Do anh Võ Phi Hùng Cựu HS Petrus Ký (67-74) tặng Kho Sách Xưa Quán Ven Đường (Từ microfilm Thư Viện Đại học Cornell)

QUÂN DÂN VIỆT NAM HÂN HOAN CHÀO MỪNG NGÀY QUÂN LỰC

NĂM THỨ BẢY ★ Số 1.863

THỨ BẢY 19-6-71 (27 THÁNG NĂM TÂN HỢI)

NHẬT BÁO **tiền tuyến**

Tòa soạn Điện thoại : D.S 99.538, Q.S. 40.271 ● Trị-sự và Quản-Lý : 198 đường Gia Long Saigon ◇ Điện thoại số 20.966

HÔM NAY :

Đọc trang 5 :

Điện-Ảnh và HIT PARADE

★ HUY VÂN — TÂN LINH phụ trách

8 trang

12 đồng—Đô thành

★ Giá lẻ các tỉnh : 14 đồng.

★

PHÁT HÀNH 9 giờ sáng mỗi ngày

★★★★★★★

NGÀY 19-6 đi xem văn nghệ

SAIGON.— Để kỷ niệm năm thứ sáu ngày QLVNCH đảm trách sứ mạng lịch sử trước Quốc Dân nhằm ổn định tình thế, xây dựng dân chủ và chiến thắng Cộng Sản, các cuộc trình diễn văn nghệ cũng được tổ chức tại các nơi công cộng trong Đô Thành.

Theo chương trình, từ 16g đến 18 giờ ngày 19-6.

Ban Văn Nghệ Cảnh Sát Quốc gia trình diễn tại Công Viên Âu Lạc và Ban Văn Nghệ Bộ Thông tin trình diễn tại Công viên Chợ Nguyễn tri Phương.

Từ 16g đến 18 giờ ngày 20-6, Ban Văn Nghệ Tiểu Đoàn 50 CTCT trình diễn tại Công viên Chi Lăng (đường Tự Do Saigon) và Ban Văn Nghệ Bộ Phát Triển Nông Thôn trình diễn tại Công viên Văn Lang.

Cũng trong dịp này, nhiều tổ chức học đường và Đoàn thể cũng sẽ viếng thăm ủy lạo các chiến sĩ Thương bệnh binh hiện đang điều trị tại các Quân Y Viện.

Nhiều giải thể thao cũng được tổ chức nhân ngày Quân lực đồng thời các chiến sĩ xuất sắc quân cán chính toàn quốc sẽ về Thủ đô để tham dự cuộc lễ.

Ngoài ra, để tưởng niệm các chiến sĩ bỏ mình vì tổ quốc, một buổi lễ truy điệu chiến sĩ trận vong cũng đã được tổ chức tại Nghĩa Trang Quân Đội Biên Hòa vào hồi 9 giờ sáng ngày 18-6-71.

Đọc trang 7 :

vào rừng

★ *Tiểu thuyết gián điệp của BẠCH LANG*

TỔNG TRƯỞNG KINH TẾ TỪ MỸ ĐIỆN THOẠI VỀ CHO HAY :

VẤN ĐỀ CẦU VIỆN KHẢ QUAN dầu hỏa hấp dẫn Tư bản Mỹ

● Cựu Phó T.T. Nguyễn Ngọc Thơ : Hội chợ trâu bò thất bại vì nhiều « quỷ » quá.

☐ Nguyễn Khắc Nhân

SAIGON 18-6 (TT).— Sáng 18-6 Phụ tá thương mãi BKT Nguyễn đức Cường đã loan báo cho biết: Tổng trưởng Kinh tế Phạm kim Ngọc đi Mỹ cầu viện kết quả tương đối khả quan. Từ Hoa Kỳ, Ông Ngọc gọi điện thoại về cho BKT biết ông đã đọc một bài diễn văn liên quan đến vấn đề dầu hỏa ở VN trước các công thương kỹ nghệ gia Hoa kỳ.

Theo bộ Kinh tế cho biết, dầu hoả là một vấn đề hấp dẫn đối với tư bản HK. Cũng trong bài diễn văn trên Tổng Trưởng Kinh tế thay mặt chính phủ VN loan báo với các công ty dầu hỏa HK là trong bất cứ trường hợp nào cũng không có vấn đề quốc hữu hóa các công ty dầu hỏa hoặc quyết định đơn phương mà không có sự tham khảo ý kiến với các Công ty liên hệ.

Cũng trong cuộc họp báo trên phụ tá Thương Mại cho hay vấn đề nhập cảng xe 2,3 và 4 bánh nếu có quyết định mới nào phải chờ Tổng trưởng từ Mỹ trở về. Khi được hỏi nếu các thương gia xin mở tín dụng thư mua đồ la trước nếu có phá giá đồng bạc VN bộ KT có bình giá hối đoái hay không, ông Cường cho hay vấn đề này chưa được đặt ra.

Mặt khác cựu PTT Nguyễn ngọc Thơ chiều hôm qua khi được hỏi ý kiến các biện pháp kinh tế mới ông Thơ nói rằng «đàn em mình làm nên miễn phê bình». Trả lời một câu hỏi khác nếu Hoa kỳ không viện trợ kinh tế, cựu Phó Tổng Thống cho hay [illegible]

[illegible] Hội chợ trâu bò [illegible] — lại vì nhiều «quỷ» phá quá.

ĐỌC TRANG 2 :

TẠP GHI

Ký giả LÔ RĂNG phụ trách

★★★★★★★★★★★

N.S. Lê-Ph-Sang không đứng chung Liên danh với Phó T.T. Kỳ

SAIGON (TT)— Nghị sĩ [illegible] phước Sang 17-6 đã phủ nhận tin của nhật báo Tiền Tuyến số [illegible] 16-6 cho rằng ông sẽ đứng chung Liên danh với Phó TT Kỳ trong cuộc bầu cử TT vào tháng 10 tới đây.

Sự thật thì khi đọc bản tin hàng TV chúng tôi thấy nói Phó TT Kỳ sẽ đứng chung một liên danh Hòa Hảo nếu đa đoàn có thể là Nghị sĩ Lê phước Sang. Nay Nghị sĩ Sang đã phủ nhận, vậy xin nói lại cho rõ.

Quan niệm chống buôn lậu, ma túy cũng như Bình Định Phát Triển

Tổng Thống VNCH chủ tọa buổi họp về bài trừ BUÔN LẬU, MA TÚY, DU ĐÃNG, CƯỚP BÓC

◘ TT Mỹ Nixon xin QH thêm 155 triệu Mỹ kim để chống ma túy

SAIGON— Tham vụ Báo chí tại Phủ Tổng Thống loan báo : Hôm thứ năm 17-6-71 lúc 10giờ TT VNCH đã chủ tọa một buổi họp về các vấn đề bài trừ nhập cảng và buôn bán hàng lậu, ma túy, du đãng và cướp bóc.

Tham dự buổi họp này có : Thủ Tướng Chánh Phủ, quí vị Tổng Bộ Trưởng trong Ủy Ban Liên Bộ Bài Trừ Ma Túy, quí vị đại diện Bộ Tổng Tham Mưu QL/VNCH, quí vị Tư lệnh các Quân Chủng, Thiếu Tướng Tổng Cục Trưởng TC/CTCT, quí vị Tư lệnh 4 Quân khu và quí vị ĐôTỉnh Thị Trưởng trên toàn quốc.

Trong buổi họp này TT đã duyệt xét những kết quả đã thâu đạt được trong chiến dịch bài trừ buôn lậu và ma túy những tháng qua. Tổng Thống cũng đã giải thích những đường hướng mới trong việc thực thi chiến dịch này, và đồng thời Tổng Thống cũng đã quyết định cho phát động một giai đoạn đặc biệt đầu tiên trong vòng 3 tháng, kể từ tháng 7, để bài trừ triệt để việc nhập cảng và buôn bán hàng lậu, việc buôn bán cũng như xử dụng các chất ma túy như thuốc phiện, bạch phiến, cần sa vân vân... và việc bài trừ du đãng, cướp bóc v.v.. đặc biệt là tại cả Đô thị và Tỉnh lỵ.

— TT nhấn mạnh rằng công tác này cũng có tầm quan trọng như là công tác Bình Định Xây Dựng hay là Bình định Phát Triển và trong mục tiêu quốc gia rộng lớn là củng cố an ninh và đẩy mạnh phát triển. Kể từ nay, công tác bài trừ các tệ đoan vừa kể phải được áp dụng đúng mức, có kế hoạch và được chỉ đạo hữu hiệu từ Trung ương xuống đến địa phương tỉnh Quận và phải được nằm trong khuôn khổ chương trình và kế hoạch Bình định phát triển quốc gia.

— Vì vậy Tổng Thống đã chỉ thị quí vị Tư Lệnh Quân Khu phải trách nhiệm và đích thân chỉ huy chiến dịch này, và trong việc thi hành quí vị Tư lệnh Quân khu được trọn quyền phối hợp điều động các cơ quan Quân đội cũng như Cảnh sát và Quan Thuế Quân khu mình và được quyền áp dụng những biện pháp mạnh mẽ hữu hiệu. Song song với những hoạt động bài trừ mạnh mẽ buôn lậu và ma túy, còn phải đẩy mạnh nỗ lực tuyên truyền giáo dục, thông tin quảng bá và áp dụng những phương thức phòng ngừa và cai trị.

Đồng thời Tổng Thống cũng cho biết thêm rằng TT sẽ kêu gọi sự hỗ trợ tích cực của Lưỡng viện Quốc hội và ngành tư pháp để có những luật pháp gắt gao hơn và để các vụ vi phạm được xét xử thật nhanh chóng.

Buổi họp đã chấm dứt lúc 13giờ cùng ngày.

HOA TH ĐỐN 17-6 (UPI).— TT Nixon hôm 17-6 đã yêu cầu quốc hội HK tăng một phụ khoản 155 triệu Mỹ kim để chính phủ có phương tiện phát động cuộc chiến tranh chống ma túy hiện đã được xếp lên hàng đầu trong các ưu tiên hành động của chính phủ.

Trong một thông điệp đặc biệt gởi cho quốc hội, TT Nixon đã kêu gọi nên có những nỗ lực mới để phục hồi các nạn nhân của ma túy đồng thời gia tăng các nỗ lực cắt đứt các đường chuyển lậu ma túy trên 1 bình diện quốc tế.

TT Nixon loan báo rằng ông cho lập tức khắc một chương trình phục hồi các binh sĩ ghiền ma túy từ vùng chiến tranh trở về và ông đã yêu cầu quốc hội cho Ngũ Giác Đài quyền pháp định lưu ngũ các binh sĩ ghiền ma túy dù họ đã mãn nhiệm kỳ quân dịch pháp định.

Xem tiếp trang 8 A

Linh Mục CAO VĂN LUẬN tuyên bố :

[illegible]ông tin C.S. chiếm nổi V.N. dù với bất cứ giải pháp nào

SAIGON—Đến dự buổi tiếp tân tại dinh của Đại Tướng Dương văn Minh vào chiều 17-6, Linh Mục Cao văn Luận (nguyên Viện Trưởng Viện Đại Học Huế) đã tuyên bố với báo chí rằng một vị Tổng Thống VNCH trong tương lai cần phải là một công dân yêu nước, có tinh thần dân chủ nhất là không độc tài đảng trị.

Khi nhận định về hòa bình tại VN, Linh mục Cao Văn Luận nói rằng từ nay đến cuối năm 1971 sẽ không có gì thay đổi kể cả hoà đàm Balê. Tuy nhiên ông nói vấn đề VN không thể giải quyết được nếu tại VN mà còn phải có Quốc tế tham dự mới giải quyết được (chẳng hạn như Trung cộng làm áp lực BV chấm dứt cuộc xâm lăng của họ tại Miền Nam VN).

Đáp một câu hỏi về giải pháp tương lai cho Miền Nam VN, Linh Mục Cao văn Luận cho biết ông tiên đoán là VN sẽ vẫn còn trong tình trạng chia đôi như hiện nay và CS sẽ không thể chiếm nổi miền Nam VN như chúng đã chủ trương từ trước đến nay.

Được biết vào lúc 18g ngày qua, Đại Tướng Dương văn Minh có mời trên 300 chính khách đến tham dự buổi tiếp tân tại Tư Dinh của ông. Nhân dịp này, Đại Tướng có đọc 1 bài diễn văn về hoà bình dân tộc.

Xem tiếp trang 8 E

TQLC/VN được tăng cường tại vùng Khe Sanh

Đánh lớn ở vùng Nam Khu P.Q.S.

★ Mục tiêu của Cộng quân là 2 căn cứ Pháo binh quanh Khe Sanh. ★ 700 xác quân BV ngổn ngang trên đường Pakse—Paksong

SAIGON 17-6 (AP). 400 quân BV trong số này có đơn vị đã xử dụng súng phun lửa sáng hôm thứ năm đã tấn công 200 quân TQLC của ta ở phía dưới vùng phi quân sự. khoảng 700 TQLC thuộc đơn vị khác đã được đưa đến trận địa cách Khe Sanh 19cs về phía Đông Bắc và cách vùng phi quân sự 27cs về phía Nam.

Th. Tá Ngô văn Chung, một vị chỉ huy ở mặt trận đã cho hay rằng theo lời tiết lộ của 1 hồi chánh viên cách đây mấy tuần thì mục tiêu chính mà quân BV nhắm là 2 căn cứ pháo binh Sarge và Fuller trong vùng.

Hiện nay có khoảng 5000 TQLC và bộ binh VNCH đang mở 1 chiến dịch quan trọng ở vùng cực bắc lãnh thổ VNCH để chặn đường xâm nhập của cộng quân xuống các vùng đồng bằng duyên hải và bẻ gãy âm mưu đánh lớn của địch.

VẠN TƯỢNG 17-6 (AFP).— Phóng viên Maxcoillait ở Lào tin về cho biết là 700 xác chết của quân lính BV đã nằm ngổn ngang trên con đường Pakse Paksong trên 1 chiều dài 9cs với các vũ khí của họ. Chính bộ trưởng ủy nhiệm về quốc phòng Si Souk Na Champassak của chánh phủ Lào đã cho biết như vậy sáng ngày 17-6 khi ông kể lại các trận đánh vừa qua tại Nam Lào. Bộ trưởng quốc phòng Lào đã lưu lại vùng này 15 ngày qua trên chiến trường, ông cho biết là ông trở về Vạn Tượng để xem có biện pháp gì để tránh cho việc các xác chết của quân lính BV bị thối rữa có thể gây ra dịch tả.

Ông nói : BV đã bị thiệt 2000 người tại vùng này kể từ ngày 16-5

Xem tiếp trang 8 K

Nữ Nhân viên VN phục vụ tại các đơn vị ĐH được mời viếng thăm Đại Hàn

SAIGON — Sáng ngày 17-6 lúc 9 giờ sáng, phái đoàn nữ nhân viên phục vụ tại các đơn vị Đại Hàn đã lên đường viếng thăm Đại Hàn bằng phi cơ C-54, do lời mời của Bộ Tư lệnh Quân Lực Đại Hàn tại VN.

Phái đoàn này gồm có 9 nhân viên được coi là xuất sắc nhất với nhiệm vụ mà họ đã đảm nhiệm trong mấy năm qua và cũng là nhịp cầu thân hữu giữa nhân dân Đại Hàn và nhân dân VN.

Phái đoàn này sẽ đi xem những nơi cổ tích và danh lam thắng cảnh của Đại Hàn như Dae Ku, Kyung Joo, Pusan v.v...

Mục đích của sự thăm viếng này là nhằm nâng cao tinh thần phục vụ đắc lực của họ trong những năm vừa qua và sẽ tiếp tục trong tương lai và sự viếng thăm cũng nhằm mục đích là để tìm hiểu thêm về phong tục, tập quán cũng như về văn hoá, xã hội của dân tộc Đại Hàn và để thắt chặt thêm tình hữu nghị giữa 2 Quốc Gia Hàn Việt. Phái đoàn nhân viên VN sẽ lưu lại Đại Hàn trong thời gian là 9 ngày.

Cán bộ của Linh mục Hoàng Quỳnh được chỉ thị

Hướng dẫn cử tri tẩy chay các D.B. cũ định ra lại

SAIGON (TV) 18-6.— Một nhân viên trong Văn phòng liên lạc và Nghiên cứu chính trị của Linh mục Hoàng Quỳnh vừa tiết lộ rằng các cán bộ thuộc hệ thống của văn phòng được chỉ thị hướng dẫn cử tri tẩy chay toàn diện các dân biểu cũ trong việc bầu cử dân biểu pháp nhiệm 2 cuối tháng 8 này.

Giáo sư Vũ duy Chương nói với phái viên Tin Việt rằng, với «thành tích» của một số đông DB hoạt động trong 4 năm qua đã đưa chúng tôi tới quyết định này để tạo cho Hạ viện tương lai 1 sinh khí mới [illegible]

Giáo sư Chương [illegible] đồng bào.

Xem tiếp trang 8 O

Trên đà xuống dốc, CS áp dụng tiểu xảo :

NHIỀU NHÀ TRÍ THỨC QUỐC GIA ĐƯỢC CS GỞI THƯ TÁN DƯƠNG VÀ HỨA SẼ «GHI ƠN MÃI MÃI»

ĐÀ NẴNG (TV) 18-6.— Một nhà trí thức tại Đà Nẵng cho biết, ông vừa nhận được 1 lá thư gởi qua Bưu Điện, trong đó kèm theo 1 lá thư đánh máy trên mẫu giấy có 16 phân vuông màu xanh, tán dương những hoạt động của ông và cho rằng «Mặt Trận sẽ ghi ơn mãi mãi» mặc dầu ông không bao giờ biết Mặt Trận là cái quái gì và trong thư còn nói rằng «tổ chức của Mặt Trận sẽ hỗ trợ cho ông trong việc chống Mỹ cứu nước», mặc dầu ông cũng chả bao giờ chống Mỹ cứu nước.

Cùng với lá thư còn có 1 tài liệu Cộng sản tuyên truyền cho chủ thuyết Mác Xít. Theo nhà trí thức này thì ông rất ngạc nhiên về luận cứ CS tán dương khi ông chưa làm gì cho họ và nếu có làm thì ông chỉ tỏ thái độ bất mãn trước những thối nát của xã hội, nạn tham nhũng và tinh thần vô trách nhiệm trong chiến tranh của người Mỹ, nhưng như thế không thể nói rằng CS, là lập trường của MTGP

Xem tiếp trang 8 G

★★★★★★★★★★★★★★★★★

NGHĨA QUÂN VÀ NDTV XÃ PHÚ HÒA ĐÔNG HẠ 5 VC LỢI HẠI

Hồi 2 giờ ngày 14-6-1971, Lực lượng Nghĩa Quân (Trung đội BDG/52) và NDTV Xã Phú Hòa Đông phục kích để tiêu diệt một toán giặc Cộng gồm 5 tên võ trang súng tiểu liên AK xâm nhập vào Xã Phú Hòa Đông Quận Phú Hòa Tỉnh Bình Dương.

Bọn giặc Cộng này đã dùng súng uy hiếp đồng bào bắt nộp tiền bạc và lúa gạo cho chúng. Đồng bào Xã đã mật báo cho NDTV và Nghĩa Quân phục kích để tiêu diệt bọn này. Đúng 2 giờ sáng, sau khi bọn CS đã vơ vét tiền bạc và lúa gạo của đồng bào chúng vừa di chuyển ra khỏi xã khoảng 500 thước thì lọt vào 1 tổ phục kích của NDTV và Nghĩa quân ta.

Kết quả : toàn bọn giặc Cộng gồm 05 tên bị bắn hạ (trong đó có 1 Phó Bí Thư và 1 tên an ninh Xã). Ngoài ra, ta còn tịch thu 4 súng AK, 70 ký lô gạo và 1 số giấy tờ, [illegible] chúng vừa cướp đoạt của đồng bào.

Cựu TTV Nữu Ước Thời Báo khẳng định :

Một cựu nhân viên Bộ Quốc Phòng Mỹ đã đưa tài - liệu cho báo này

★ Ông ta hiện là cộng sự viên nghiên cứu quan trọng của Viện Kỹ Thuật Massachusetts

NỮU ƯỚC 17-6 (UPI).— Một cựu thông tin viên của «Nữu Ước Thời Báo» hôm 17-6 đã khẳng định rằng chính ông Daniel Ellsberg, một cựu nhân viên của bộ quốc phòng Hoa kỳ và hiện là một cộng sự viên nghiên cứu quan trọng của viện kỹ thuật Massachusetts đã đưa tài liệu nghiên cứu tối mật của bộ quốc phòng cho Nữu Ước Thời Báo.

Cựu thông tin viên này là ông Sidney Zion ông đã tiết lộ như trên trong một cuộc phỏng vấn trên đài phát thanh và ông đoan chắc rằng nguồn tin của ông hoàn toàn xác thực.

Ông Zion còn là cựu phụ tá chánh án tiểu bang New Jersey. Ông đã từ chối không cho biết xuất xứ nguồn tin của ông nhưng ông cho biết rằng ông Ellsberg đã [illegible]

Ông Ellsberg tốt nghiệp tiến sĩ đại học Havard năm 1952 và hiện thuộc trung tâm nghiên cứu quốc tế đặc trách ĐNÁ cho viện kỹ thuật Massachusetts. Ông Ellsberg là một trong 3 người đã được đọc hết tài liệu nghiên cứu của Ngũ Giác Đài

Xem tiếp trang 8 B

Cuộc diễn binh 19-6 SẼ ĐƯỢC TRỰC TIẾP TRUYỀN HÌNH

SAIGON— Ngày Quân lực 19-6 năm nay, được tổ chức một cách trọng thể với cuộc diễn binh vĩ đại, biểu dương sức mạnh và sự trưởng thành vượt bực của Quân Lực VNCH Đồng thời mừng chiến thắng hành quân ngoại biên.

Cuộc diễn binh được khởi diễn đúng 9 giờ sáng ngày 19-6-1971 tại Đại lộ Thống Nhất Saigon, dưới quyền chủ tọa của Tổng Thống VNCH, Tổng Tư Lệnh Tối Cao Quân Lực. Buổi lễ sẽ được các hệ thống Truyền Thanh, Truyền Hình trực tiếp truyền đi.

Thành phần tham dự cuộc diễn binh vĩ đại này gồm các Quân Binh Chủng, các đơn vị thuộc QLVNCH và hầu hết các đơn vị đã tham dự các cuộc hành quân khắp 4 Quân khu và ngoại biên như hành quân LamSơn 719, 720 thuộc Quân khu 1, Bình Tây, Quang Trung thuộc QKII, Toàn Thắng, Quân khu 3 và Cửu Long U Minh thuộc QK 4. Ngoài ra còn có sự tham dự của các lực lượng Đồng Minh.

Mặt khác, để kỷ niệm năm thứ sáu ngày QLVNCH đảm trách sứ mạng lịch sử trước Quốc Dân nhằm ổn định tình thế, xây dựng dân chủ và chiến thắng CS. Các cuộc trình diễn văn nghệ cũng được tổ chức tại các nơi công cộng trong Đô Thành.

Theo chương trình, từ 16g đến 18 giờ ngày 19-6, Biệt Đoàn Văn Nghệ Trung Ương trình diễn tại Công viên Chi Lăng đường Tự Do Ban Văn nghệ Cảnh sát Quốc Gia trình diễn tại Công viên Âu Lạc và Ban Văn Nghệ Bộ Thông Tin trình diễn tại Công viên Chợ Nguyễn Tri Phương.

Từ 16g đến 18 giờ ngày 20-6, Ban Văn Nghệ Tiểu đoàn 50/CTCT trình diễn tại Công Viên Đống Đa

Xem tiếp trang 8 D

Đại diện Đại Tướng Tổng Tham Mưu Trưởng

TT Trung thăm viếng ủy lạo VÀ GẮN HUY CHƯƠNG CHO T.BỆNH BINH

★ Hơn 3000 phần quà được trao tặng và 167 Thương Bệnh Binh được ân thưởng huy chương

☐ N.Đ. THAO

SAIGON 17-6.— Nhân Ngày Quân Lực 19-6-71, một phái đoàn Bộ Tổng Tham Mưu do Thiếu Tướng Trần văn Trung Tổng Cục Trưởng Tổng Cục CTCT đại diện Đại Tướng TTM Trưởng Quân Lực VNCH đã đến thăm viếng ủy lạo và gắn huy chương cho các Thương Bệnh Binh đang điều trị tại Tổng Y Viện Cộng Hòa vào lúc 15g30 hôm ngày 17-6-71.

Hiện diện trong Phái đoàn gồm có các Sĩ quan cao cấp ngành CTCT như : Đại Tá Cục Trưởng Cục Xã Hội, Đại Tá Cục Trưởng Cục Tâm Lý Chiến và Quý Vị Tuyên úy đại diện các Tôn giáo tham dự.

Phái đoàn đã được Y Sĩ Đại Tá chỉ huy trưởng TYVCH và các Quân Y sĩ tiếp đón và hướng dẫn đến thăm viếng từng phòng các anh em Thương Bệnh Binh đang nằm điều trị, các anh em Thương Bệnh Binh đã lần lượt được Thiếu Tướng Tổng Cục Trưởng Tổng Cục CTCT và quan khách hỏi han thân mật về sức khỏe cũng như về bệnh tình cùng trao tặng phẩm vật và 1 phong thư của Đại Tướng TTM Trưởng QL/VNCH gởi tặng gồm 1 lá thư với lời thăm hỏi chân thành của Đại Tướng và một số tiền mặt.

Sau đó, Thiếu Tướng TCT/TC-CTCT đã đích thân đại diện Đại Tướng TMT/QLVNCH gắn 3 Bảo Quốc Huân Chương Đệ Ngũ Đẳng và 24 Quân công Bội Tinh kèm Anh Dũng Bội Tinh với Nhành Dương Liễu cho các Thương Bệnh binh thuộc đủ mọi cấp của Quân binh chủng QLVNCH.

Được biết phái đoàn Bộ TTM

Xem tiếp trang 8 L

Đại Tá Đặng Đình Đáng Tân Cục Trưởng Cục Chính Huấn

☐ N.Đ. THAO

SAIGON 17-6 Lúc 17g30 chiều ngày 17-6-1971, Thiếu Tướng Tổng Cục Trưởng TC/CTCT đã đến chủ tọa buổi lễ bàn giao chức vụ Cục Trưởng Cục Chính Huấn thuộc Tổng Cục CTCT, tại Hội Trường Cục Chính Huấn.

Buổi lễ được cử hành đơn giản trong bầu không khí trang nghiêm giữa 2 vị Tân và Cựu Cục Trưởng cùng Quân Nhân các cấp thuộc các khối, phòng của Cục Chính Huấn.

Hiện diện trong buổi lễ còn có Đại Tá Tổng Cục Phó TC CTCT, Quý vị Đại Tá Phụ tá Tổng Cục Trưởng Tổng Cục CTCT, Quý vị Đại Tá Cục Trưởng Cục Xã Hội, Cục TLC, Cục Quân tiếp Vụ... và các Sĩ quan cố vấn Trung Hoa thuộc ngành CTCT đại diện tham dự.

Sau khi ký bàn giao và lời ngỏ

Xem tiếp trang 8 H

★★★★★★★★★★★★★★★★★★★★★★★★★★★★★★★★★★★★

MẶT TRÁI CỦA NHỮNG CHIẾC MỀ ĐAY

Bật mí những bí mật tại Đại hội Điện ảnh Đài Bắc

● Trông người mà gẫm đến ta...

★ HUY VÂN ghi

4.— Dư âm của Đại hội Điện Ảnh Á Châu lần thứ 17 họp tại Đài Bắc từ 5 đến 9-6-71 lại càng thêm sôi nổi sau khi các đạo diễn tài tử VN từ bên đó trở về nước. Bài này được viết theo sự ghi nhận trong các cuộc mạn đàm của các tài tử VN tham dự Đại Hội.

Vì sao phim «CÚI MẶT» bị chê ?

Một tiếng chuông thứ hai thuộc loại «thông thạo» cho biết : sở dĩ phim C.M bị chê tại Đại Hội Điện Ảnh Á Châu kỳ thứ 17 ở Đài Bắc là vì không có phụ đề và ấn bản gởi đi không được toàn hảo, chỗ trắng chỗ đen, nên hình ảnh ở nhà rất đẹp mà khi «mang chuông đi đấm xứ người» lại không giữ được giá trị của nó. Thật là đáng tiếc !

Trông người mà gẫm đến ta..

2 phái đoàn Đại Hàn và Nam Dương tham dự Đại hội đã tỏ ra rất...«kiểu biệu», Họ tổ chức tiệc tùng lu bù, tặng quà lung tung, này là quà của ông Thị Trưởng Djakarta tặng ông Thị Trưởng Đài Bắc, này là quà của ông Bộ Trưởng Văn Hóa Nam Dương tặng ông Bộ Trưởng Văn Hoá Trung Hoa Dân Quốc, kể cả tiệc là có tặng quà...

Lối xử thế của họ như vậy làm sao mà chẳng mua chuộc được cảm tình ? Cho dù họ không được giải đi nữa họ cũng để lại nhiều sự thương mến tại Đài Bắc.

Còn phái đoàn chúng ta ? Đến Giám khảo phải có mặt trước 25-5 mà mãi tới 3-6 mới đủ giấy tờ lên đường thì chết rồi. Bao nhiêu giải thưởng đã được quyết định từ hôm đó, mà Giám khảo của ta chỉ tới để kịp dự lễ khai mạc thì cái sự đoạt 2 giải «Ngoại lệ» cho 2 phim C.T.T và NTKCD kể cũng là một kỳ công tranh đấu lắm vậy.

Có lẽ Nhà Nước cũng nên xét lại : Ngoại giao không phải chỉ có các ông Đại sứ, các ông Tham Vụ các ông Tùy Viên mà còn là Điện Ảnh,

Xem tiếp trang 8 C

Hôm nay : Tặng bạn đọc phụ trương Offset mừng ngày Quân Lực 19-6 với sự lớn mạnh của QLVNCH

TẠP GHI

Con đường chữ nghĩa

● *Ở đâu sao không rõ, chứ ở, An Nam Ta chữ nghĩa nó đi nhiều con đường đầy hoa lá cành không thể tưởng được !*

Đây là con đường của sĩ phu : «cái tinh hiếu học đưa đến cái học chữ, cái học chữ đưa đến bằng cấp, bằng cấp đưa đến phú quý...» (theo giáo sư Trần văn Toàn, Đại Học tháng 2, năm 1963).

Giáo sư Toàn khôi hài lắm, nhưng có lẽ giáo sư phải viết thêm câu đó một vài mệnh đề nữa tỉ dụ : phú quý đưa đến tham nhũng, tham nhũng đưa đến bán nước, bán nước đưa đến... Tòa Đại sứ vạn vàn... Quả là con đường chữ nghĩa của kẻ sĩ An Nam có thênh thang thật !

● *Và đây là con đường của một số thương gia (lạ ! thương gia cũng chữ nghĩa ?) : cái tinh hiếu học đưa đến Lớp dạy sinh ngữ, lớp dạy sinh ngữ phát cho một vài tô chữ Anh Mỹ, vài tô chữ đưa đến vài ông bạn ngoại quốc, vài ông bạn ngoại quốc đưa đến... đô la... (Lý luận của tôi có vẻ lủng củng, nhưng không sao, đưa tới đích là được)*

● *Và đây là con đường chữ nghĩa của Em Gái (xin đừng thêm hai chữ Hậu Phương, tủ bỏ mẹ !) : cái tinh hiếu học đưa đến các lớp dạy đêm, lớp dạy đêm đưa đến cái nệm Mousse, cái nệm Mousse đưa đến Bảo sanh viện, Bảo sanh viện đưa đến... Viện Cô Nhi Long Bình chẳng hạn ! (Có khi đưa vào Chùa, hoặc Tu Viện...)*

● *Và đây là con đường của Dân Biểu : cái tinh hiếu học đưa đến cái giấy phép xuất ngoại, cái giấy phép xuất ngoại đưa đến nước Mỹ (hoặc Nhựt, Anh, Ý...), Mỹ đưa đến Supermarket, (chờ ít lâu), Supermaket đưa đến nhà Đoan Tân Sơn Nhất, mà may phước quá nhờ quyền bất khả xâm phạm, đáng lẽ đưa đến nhà tù, thì bèn đưa đến Nhà Hát.*

● *Thật ra thì cứ lý luận dài dài liên châu kiểu đó, con đường chữ nghĩa ở An Nam ta quả có đầy hoa lá cành sum suê...*

Ôi, chữ với nghĩa ! Riêng ở cái nước Saigon đã có tới gần trăm trường Trung Học, mươi cái Đại Học và Cao Đẳng, đào tạo ra những công dân «trí thức» đầy bụng chữ nghĩa. Để rồi chữ nghĩa nó dẫn dắt đi những cái con đường lạ ra chi là lạ !

Những con đường đều đưa tới La Mã ? Trật lất, qua chỉ bên La Mã ! Những con đường đều đưa đến Đồn Xanh. (mẹ, đồn đỏ sắp bỏ tới nơi rồi)

● *Có lẽ muốn an ninh trật tự, cần chi đặt ra ty Hình Cảnh Lưu Động ! Chỉ cần chấn chỉnh lại chữ nghĩa, Bộ Giáo Dục có chính sách hạn chế học chữ, bắt học nghề, nghề thủ công cũng được ! Cái thứ dốt nát, thi hai kỳ không đậu, là bắt học nghề liền tay. (Người ta ưa có ảo tưởng mình tài hoa mà thi không đậu. Dẹp cái ảo tưởng ấy cho lẹ đi !). Vì thi hai kỳ không đậu là mình không có cái khuynh hướng chữ nghĩa. Hoặc chế độ thi bất công ! Trong cả hai trường hợp mà mình không chịu thôi thi, thì quả là mình dốt nát, chứ gì nữa : Không hiểu được mình và người !*

● *Nên gấp rút chấn chỉnh lại chữ nghĩa. Loạn to đều do chữ nghĩa mà ra cả. Nghĩ coi ! Con đường chữ nghĩa nó dẫn đến hoặc An Vi, hoặc Loạn.*

NGUYỄN KIM PHƯỢNG
1971

Sách sáng tạo đã phát hành :

trái đắng tràng sinh
của DOÃN QUỐC SỸ

chuyện cấm đàn bà
(tập 2) — CHUYỆN VỢ CHỒNG
của ĐẶNG TRẦN HUẤN

Ngoại Trưởng Trần-văn-Lắm trình bày vấn đề tù binh trước Hiệp-Hội Phát-Triển Bang giao Quốc-Tế

LTS : Ngoại trưởng Trần văn Lắm, tối qua đã nói chuyện về vấn đề tù binh tại buổi họp của Hiệp hội VN phát triển bang giao quốc tế, tổ chức tại khách sạn Hoàn Mỹ.
Dưới đây là nguyên văn bài nói chuyện kể trên.

(Tiếp theo và hết)

Ngày 22-12-70, nhân dịp Tết Nguyên Đán «Tân Hợi» Chính phủ ta quyết định sẽ trả tự do cho 40 tù binh nan y tàn phế vào 24-1-71 ngang qua sông Bến Hải, ở Vĩ-Tuyến 17. Đây là 1 đề nghị đơn phương nhằm thỏa mãn khát vọng sâu xa của... mọi người VN luôn luôn vọng tưởng đến ông bà tổ tiên nhân dịp xuân về, và mặc dầu không có sự đòi hỏi đáp ứng hỗ tương nào cả, chúng ta vẫn mong phía BV trả lời. Nhưng rốt cuộc, chẳng nhận được sự phúc đáp nào của họ.

Tiếp đó vào ngày 26-1-71 Chính phủ ta lại đề nghị trả tự do ngay và vô điều kiện cho tất cả tù binh BV nan y tàn phế đã ngỏ ý muốn hồi hương về Bắc. Đề nghị này được phái đoàn ta nhắc lại tại phiên họp thứ 101 tại Hội Đàm Balê ngày 4-2-71 với 1 điều kiện duy nhất là Hànội phải tuyên bố sẵn sàng tiếp nhận các tù binh đó. Nhưng Hànội không quan tâm gì cả.

Ngày 8-4-71, chiếu điều 109 quy ước Genève, chúng ta lại đề nghị phía CS chấp nhận ký kết một thỏa ước liên quan đến việc hồi hương hoặc trao cho 1 Quốc gia trung lập giam giữ hộ 1 số tù binh mạnh khỏe đã bị bắt giữ lâu ngày ; lẽ tức nhiên là những tù binh này sẽ không thể được bất cứ phe nào xử dụng trong quân đội, đúng theo sự quy định của điều khoản 117 quy ước Genève. Một lần nữa, phía bên kia không chịu phúc đáp gì cả.

Rồi sau đó, vào ngày 29-4, tại phiên họp 111 Hội đàm Paris, phái đoàn ta đã nhắc lại đề nghị ngày 26-1 và 8-4. Thêm vào đó, chúng ta đã đưa ra 1 đề nghị mới nhằm phóng thích 570 tù binh BV nan y tàn phế và giao cho 1 quốc gia trung lập trông nom 1.200 tù binh bị giam giữ trên 4 năm qua hoặc lâu hơn và để cho phía bên kia được tự do đề nghị 1 Quốc gia trung lập có thể được 2 bên chấp nhận. Đề nghị của VNCH trùng hợp với đề nghị Chính phủ HK do Đại sứ David K. Bruce đã đưa ra tại phiên họp 111, theo đó, hai bên sẽ thỏa thuận chỉ định các tổ chức nhân đạo hoặc các quốc gia trung lập đệ III để bảo đảm cho các tù binh được đối xử một cách đúng đắn và nhân đạo.

Ngày 15-5 (không biết quý vị có tin dị đoan hay không), bất ngờ trời trở nên quang đãng. Đài Phát thanh Hànội cho hay rằng phía CS đáp ứng đề nghị vừa nói trên. Mặc dầu bản tin không đề cập đến phần thứ nhì của đề nghị liên quan đến việc giam giữ tạm thời 1.200 tù binh ở 1 quốc gia trung lập, Chính phủ ta vẫn quyết định chấp nhận điều kiện do BV đưa ra liên quan đến ngày và nơi phóng thích, trong đó có việc ngưng bắn 24giờ tại 1 vùng phóng thích rộng với đường bán kính là 30cs. Và để bảo đảm cho việc quan sát cuộc phóng thích được vô tư, đúng theo tinh thần quy ước Genève, chúng ta đã yêu cầu Uỷ ban Quốc tế Hồng Thập Tự giúp đỡ. Do đó, 660 tù binh Bắc Việt nan y tàn phế đều được nhân viên Hồng Thập Tự Quốc Tế hỏi riêng rẽ từng người, mà không có sự chứng kiến của bất cứ 1 viên chức VNCH nào cả. Câu hỏi được đặt ra cho các tù binh là «Anh có muốn được hồi hương về Bắc không ?»

Kết quả thật là chán nản : chỉ có 13 (quí vị có tin dị đoan hay không tin) người tình nguyện hồi hương về Bắc.

Nhưng chán nản hơn nữa là việc tôi sắp nói ra đây.

Đúng khi chiếc tàu chở 13 tù binh nói trên đang hướng về điểm phóng thích ngoài khơi vùng phi quân sự, Hànội lại tuyên bố vì lý do số tù binh được phóng thích quá ít, và vì phía bên ta bội tín tất cả những thể thức liên quan đến việc tiếp nhận tù binh được coi như không còn giá trị, và do đó cuộc chuyển giao tù binh bị hủy bỏ.

Sự thật đơn giản là BV không giữ lời hứa và không tôn trọng các nghĩa vụ quốc tế và tinh thần do chính tự họ muốn là long trọng cam kết, bất chấp sự phẫn nộ đau thương của 13 tù binh bất hạnh, phải bị đưa trở lại giam giữ. Thật là 1 việc vô cùng đáng tiếc vì lời tuyên bố của BV do Đài Hà Nội loan đi thật rành rọt như sau : «Bất cứ người nào trong số các «Nhà Ái Quốc» bị Hoa kỳ và bọn tay sai giam giữ và đã được trả tự do mà ngỏ ý muốn trở về sống tại BV sẽ đều được Việt Nam Dân Chủ Cộng Hòa tiếp đón và giúp đỡ».

Tuy nhiên, nếu sự thoái bộ bi thảm này là 1 điều đau đớn bất ngờ cho nhiều người, ai còn nhớ lại trận giặc Triều Tiên mấy năm trước đây thì có ngay cảm tưởng rằng đây là chuyện «đã thấy rồi».

Hiệp định đình chiến chấm dứt trận giặc Triều Tiên ký kết ngày 27-7-1953 có ghi các điều khoản về vấn đề hồi hương tù binh với nhiều chi tiết. Các tù binh được tự do chọn hoặc hồi hương, hoặc ở lại với phe bắt giữ mình, hoặc đi đến 1 quốc gia khác. Dưới sự giám sát của Uỷ Hội các Quốc Gia Trung lập phụ trách việc hồi hương tù binh (Neutral Nations Repatriatien Cemmission) nhiều phiên họp giải thích (Explanation Sessiens) đã được triệu tập và trong những phiên họp đó, các đại diện của quốc gia có tù binh được phép tiếp xúc với tù binh mình và do đó có thể khuyến dụ họ hồi hương. Kết quả, có 22.500 tù binh Trung Cộng và Bắc Hàn chọn ở lại, không chịu hồi hương và 21 tù binh HK cũng xin ở lại với Cộng Sản sau khi việc kiểm kê hoàn tất. Lúc đó các Luật sư quốc tế chú trọng rất nhiều đến việc hồi hương cưỡng bách (Forced repatriation) và theo tinh thần quy ước Genève, không chắc tù binh có được quyền chọn không trở lại quê hương mình không ?

Điều 109, đoạn chót quy ước Genève, quy định rằng «không có 1 tù binh nan y tàn phế nào dù đã có tên trong danh sách các tù binh sẽ hồi hương theo tinh thần đoạn nhứt điều khoản này (điều 109, đoạn 1) có thể bị cưỡng bách hồi hương trái với ý muốn của họ trong khi chiến tranh đang tiếp diễn».

Sau ngày Đệ Nhị Thế Chiến dứt, như ký giả William Bundy đã nhắc lại trong một bài báo đăng trên tuần báo Newsweek hàng trăm ngàn người Nga và Đông Âu bị cưỡng bách rời khỏi các trại giam Hoa kỳ để hồi hương vì Hoa kỳ sợ 1 cuộc tranh chấp về vấn đề này có thể làm hại đến những triển vọng bang giao thân hữu với Nga sô. Ký giả Bundy giải thích rằng việc này là 1 sự đau đớn và hổ thẹn đối với người Mỹ và khi mà vấn đề cưỡng bách hồi hương được nêu ra tại hội nghị đình chiến Triều Tiên. Hoa kỳ dưới thời Tổng thống Truman đã đứng lên cực lực bác bỏ. Ký giả Bundy vạch rõ rằng nếu HK có cực lực chống đối việc bắt buộc tù binh phải hồi hương thì TT Truman có lẽ đã đình chiến ngay hồi năm 1952. Cho nên có thể nói rằng chiến tranh ác liệt đã kéo dài một năm nữa hầu 22.000 người Bắc Hàn và TC được quyền quyết định không hồi hương và tiếp tục ở lại chỗ mà họ xét thấy được tự do hơn.

Ngoại giao là một nghề khá lạ thường. Không khác chi các nhà bác học, chúng tôi có thói đặt tất cả mọi việc dưới kiến hiển vi để tìm thấy sự thật có gì ở dưới vỏ bề ngoài. Nhưng khác hẳn những khoa học gia, có thể tin nơi điều mắt thấy, những giả thuyết của chúng tôi thường có thể hiểu nhiều cách, có khi hoàn toàn khác nhau và chỉ có thể được xác nhận nhiều năm sau khi sự kiện đã xảy ra. Đến nay, nhiều sử gia và nhà khoa học chính trị «polotical scientists» (tôi nghĩ gọi họ như thế là không đúng) vẫn còn đào bới những chồng tài liệu do thời xưa lưu lại để mong tìm được đường chỉ giúp cho họ hiểu rõ sự thăng trầm của các triều đại đã qua, các vụ rắc rối của trận giặc Péloponrèse, các đặc tính riêng của Napoléon hay của De Gaulle, hoặc quyết định kỳ quái của Hitler, hay việc ông Kruschev bị hạ bệ bất ngờ.

HẾT

ĐÚNG NGÀY 15-6-71
NHÀ XUẤT BẢN NGUYỄN ĐÌNH VƯỢNG
Cho phát cùng một lúc, trên toàn quốc hai tác phẩm lớn của hai nhà văn và nhà thơ thời danh.
THƠ SAY
Thơ của VŨ-HOÀNG-CHƯƠNG.
Để tưởng nhớ mùi hương
truyện dài của MAI THẢO
Hai cuốn sách không thể thiếu trong tủ sách của bạn.

PHIẾU DỰ THI TRUYỆN NGẮN

Tên họ . . . .
Bút hiệu . . . .
Tựa truyện . . . .
Địa chỉ ________________

KÝ TÊN

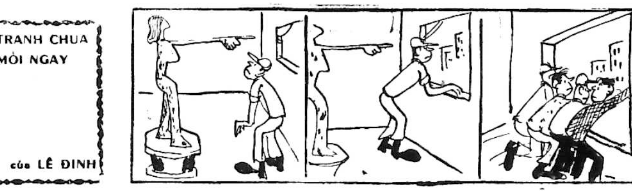

giải thưởng truyện ngắn tiền tuyến

ĐỢT 5 — Bài chọn đăng số 2 — Bài dự thi số 678

◇ Tác giả : H. TRẦM

KHUNG TRỜI MÂY GIĂNG

(Tiếp theo và hết)

Đồ vỡ lớn ấy là do tôi, cha mẹ tôi không hay biết gì vụ ấy, rồi một chiều Bác Khang lại nhà tôi chuyện tôi lo sợ lại xảy đến mẹ gọi tôi lại hỏi con đã nói gì ? Con giết mẹ hả con khi khócg lại gây lớn chuyện quay sang bác Khang mẹ bảo : Thôi chị cũng bỏ lỗi cho cháu nó còn nông nỗi thật trẻ con làm xích mích tới người lớn Bác Khang nhìn tôi : chuyện gì thì chị cũng nói với tôi một tiếng, đàng này chị không chơi không ưng nên mới gây sự bẽ bàng đôi bên, cháu Thụy chê con tôi thì chắc đàng kia cũng phải hơn lắm Tôi lo sợ nhìn mẹ, bà ngạc nhiên. Chị nói ai ? Ai làm lớn ? Thì cậu rể của chị chứ ai. mẹ tôi hết nhìn Bác lại nhìn tôi.

Tôi cúi đầu trong lúc bác Khang sửa soạn ra về, tôi đứng lên đến bên mẹ, trong lúc bác Khang nói: Thôi có đôi lời phải trái, dù sao tôi cũng mừng chị có rể quý và tôi mong tình cảm giữa tôi và chị không có gì sứt mẻ. Tôi không sao ưa được giọng nói kéo dài ra của Bác, mẹ tôi không hiểu gì cả vì tôi nào nói gì đâu, mẹ hỏi tôi, chuyện gì vậy Thụy tôi kể mẹ nghe cuộc đối thoại giữa tôi và Phú, tôi thú thật cả chuyện tôi và Bảo yêu nhau. Mẹ tôi tấm tức chuyện có thế mà con không nói để chị ấy nói mẹ không biết đối đáp ra sao, thôi ! có lẽ duyên số chúng mày không hợp. Tôi sung sướng nhìn mẹ : mẹ à anh Bảo nói sẽ xin mẹ cưới con đó—Mà cậu ấy làm gì, gia đình ở đâu ? Tôi ngại nhất là về gia đình Bảo nên nói : anh ấy làm ở Quốc Gia Hành Chánh cha mẹ anh ở dưới quê, anh sống với anh chị, mẹ cúi đầu suy nghĩ : Mẹ thì sao cũng được miễn họ thương con thật lòng thôi chỉ sợ ba con, tôi ôm mẹ, anh ấy thương con thật mà mẹ ráng nói với ba giúp tui con nghe mẹ. nụ hôn âu yếm mẹ dành cho tôi đã thay câu trả lời, đâu đây vang vọng cung đàn «Lòng mẹ».

Đám cưới chúng tôi thật đơn giản nhưng thật thân ái, rất may cho tôi cha và mẹ kế của Bảo đã làm những nghi lễ cần thiết trong buổi hôn lễ, ngày tôi lên xe hoa mẹ đã đưa tôi với lời dặn dò : con ráng ăn ở cho phải đạo kẻo người ngoài cười chê thì tủi cho mẹ lắm, tôi đã khóc trong sung sướng. Tôi còn một đóa hoa hồng trong tim. Căn nhà nhỏ chúng tôi mướn đã gói ghém thương yêu, có lần tôi hỏi Bảo tại sao anh yêu em. Bảo nói : tại em có duyên, tôi chợt cười : duyên ở đâu ? Anh biết hôm đám cưới chị Thủy em làm dâu phụ mẹ la : con gái mà làm dâu phụ mất duyên hết. Bảo hỏi : Sao vậy ?— Thì em cũng hỏi thế mẹ bảo : đám cưới người ta thì họ về nhà chồng còn cô dâu phụ thui thủi một mình còn duyên dáng ra làm sao. Bảo cười : nhưng em đâu có về một mình đã có anh mà, tôi sống trong hạnh phúc tràn trề, nhưng hơn tháng nay thỉnh thoảng Bảo lại về trễ làm tôi khổ tâm không ít, nhưng bản tánh không xét đoán chuyện gì chưa chính xác nên tôi thật khổ, yêu Bảo tôi đã từ bỏ biết bao thói quen, hồi còn ở với mẹ có bao giờ tôi phải làm cơm một mình, Bảo thích món ếch xào, ếch chiên, tôi rất sợ lớp da nó, lúc mẹ tôi làm tôi không dám nhìn thế mà giờ đây tất cả tôi phải làm vì sở thích của chồng...

— Ăn đi chứ cô nương, tư tưởng gì vậy ?

Tiếng Bảo đưa tôi về thực tại tôi nhìn Bảo, tôi không nhận sự gì dối trá trong mắt, tôi vui vẻ :

— Tưởng đến chú chệt bán quán chứ tưởng ai.

Cả hai cùng cười, tôi quên mất giận hờn, nghi ngờ ban nãy, nụ cười Bảo thật cởi mở và phóng khoáng, tôi ngợp trong ánh mắt và nụ cười ấy.

Năm ngày rồi Bảo không về nhà, tôi lo sợ, giận hờn đủ hết, nhưng không dám nói với mẹ, tôi muốn chịu tất cả mọi hình phạt trên thế gian này để tránh cho mẹ một phút khổ nào,

Tôi yêu Bảo với tình yêu tuyệt đối nhưng năm ngày xa vắng đã ghi vào tôi một ấn tượng không tốt về Bảo. Khi yêu là tôi đã tin và mãi mãi trung thành với tình yêu của Bảo, tôi lo sợ cho Bảo nhiều hơn nghi ngờ, tôi sợ Bảo đang làm một chuyện gì rất quan trọng, sợ liên lụy nên tôi không dám hỏi ai hết. Chiều nay tôi lại trông chờ Bảo. nhưng người đến trước nhà tôi không là Bảo — Cô ơi có khách hỏi cô. — Tiếng Trân gọi, tôi nhìn người vừa đến Phú, sao lại là Phú.

— Thụy, tôi đến thăm Thụy, thế mà một năm rồi mau quá Thụy bây giờ không khác xưa là mấy nhưng buồn hơn. Tôi nhìn Phú—Cám ơn ông, nhưng tôi nay đã có gia đình, sự thăm viếng này không có ý nghĩa gì hết khi tôi không trông chờ.

Thụy vẫn nóng tánh và trẻ con. tôi vẫn theo dõi cuộc sống của Thụy, Thụy đừng yếu đuối sống trong một lớp sơn hạnh phúc, mấy ngày nay chồng Thụy đâu ? Nếu không phải hắn đang sống nơi một gia đình khác. Thụy, tôi luôn luôn chờ Thụy, nếu Thụy thay đổi ý, tôi sẵn sàng cưới Thụy sau khi chờ đợi thủ tục ly dị... Khung trời hồng tôi chợt u ám.

Tôi hét lên : Ông ra đi, tôi không muốn nghe một con người chỉ có lớp sơn bên ngoài như ông, tâm địa ông thật đáng phỉ nhổ chỉ chuyên đi đầu độc tinh thần kẻ khác đi ! Đi.

Phú thụt ra trước phản ứng của tôi. Tôi ôm đầu ngồi xuống ghế. Cô, cô sao vậy, ông khách đó làm cô mệt phải không cháu tưởng ông đến đem tin của chú. Tôi mệt nhọc.

— Thôi cháu vào học đi, cô mệt một tí thôi—Trời ơi, tôi bắt đầu nghi ngờ Bảo rồi đấy : Bảo ơi ! sao anh lại phụ em, em đã yêu anh với cả tâm hồn ngay khi mới gặp, em đã vượt bao trở ngại để bước bên anh, em sẽ ra đi trước ngày anh về, em đã tự nguyện thế nếu một ngày nào biết anh phụ em, Bảo ơi !...

— Cô ơi có thư. Tôi vội vã—Thư, thư ở đâu,

— Cháu không biết ông kia đưa xong, ông ấy chạy mau

Tôi nhìn phong thư không tem—cánh thư tay— nhưng rõ ràng chữ Bảo, tôi bóc vội ra hàng chữ nhảy múa trước mắt tôi: «Thụy ! được tin này em lên Đalat ngay sẽ có người đến đón, anh có nhiều chuyện nhưng chỉ vắn tắt em hiểu. yêu em, em đã từ chối cuộc sống giàu sang về với anh, anh không có gì ngoài trái tim anh ghi hình ảnh em, anh đã liều làm một vố buôn lậu, công việc vừa hoàn tất, mình có số vốn rồi em ạ, nhưng những cuộc truy nã đang bủa vây, không sao những tờ giấy giả mạo làm sao anh sa lưới được, sau chuyến này mình sẽ yên vui, anh sẽ không về trễ nữa, đừng trách anh, yêu em, cho bé Trân theo với» Những dòng chữ đem tin yên đến cho tôi. Tôi lâm nhâm khấn nguyện một câu : Lạy đấng Thiêng Liêng Bảo vẫn là tuyệt đối trong con.

● Xin mời tác giả : H. TRẦM tới tòa soạn (số 2bis Hồng Thập Tự SAIGON) 1 tuần sau vào buổi sáng để nhận nhuận bút 500đ như đã ghi trong thể lệ cuộc thi T.T..

NHẬT BÁO **tiền tuyến**

Năm thứ 7 ★ số 1.863 ★ Thứ Bảy 19-6-1971

Vụ 4 va li bạc bị vỡ tại phi trường T.S.N.

Hai Hoa kiều bị 16 năm khổ sai

T/T. Đ-C-Đằng: 6năm-Bà Anh: 3 năm

● Vụ 4 va ly bị phát giác tại Nam Vang: Trần Quan Du 3 năm tù ở.

● THẠCH VŨ

SAIGON 18-6— Theo cuộc thẩm vấn các bị can và lời trình bày của Công tố viện về vụ 4 vali bạc giấy 500đ VN trị giá 48 triệu đồng và 183 ngàn Mỹ kim tiền mặt lẫn chi phiếu thì chủ chốt trong tổ chức này gồm Trần bỉnh Nam cư ngụ tại Hongkong và Trần Hãng cư ngụ tại Chợ lớn đều tại đào cùng Trần Tàng, 1 thương gia tên tuổi ở Chợ lớn bị giam, là những người cónhiều thủ đoạn mới thực hiện nổi những âm mưu trên.

Trần Tàng có phận sự bán đôla Honkong lấy tiền VN bằng loại giấy 500đ hay chi phiếu. Số tiền thu được giao cho Trần Hãng xếp vào vali để Đỗ cao Đằng áp tải lên phi trường. Tại đây với sự giúp đỡ của Nguyễn v Út (trung sĩ Quan thuế) những chiếc vali đựng bạc được lên phi cơ khỏi bị khám xét, rồi Choung-Ping Hung áp tải về Honkong giao cho Trần bỉnh Nam.

Trong sơ vấn cũng như ở dự thẩm các bị can đều nhìn nhận đã «trôi» 2 lần, mỗi lần 3 vali tổng số là 49 triệu đồng.

Đặc biệt trong lần này, 4 vali ngoài giấy 500 đồngVN lối 48 triệu còn có thêm 1 phong bì carton có 1 số Mỹ kim và chi phiếu trị giá 183 ngàn Mỹ kim.

Về số Mỹ kim và chi phiếu bằng ngoại tệ là của Lê ngọc Anh, nhận của Ấn kiều zegamadin, thương gia ở Biên Hòa đã nhờ Đỗ cao Đằng chuyển sang Hong Kong, để giao lại cho 1 người có địa chỉ ghi ngoài phong bì.

Ấn kiều chủ nhân chiếc phong bì đã trốn thoát sang Tân Gia Ba 1 ngày trước khi Cảnh sát tổ chức vây bắt y.

Trần Tòng nhìn nhận đã thựchiện được 2 lần mỗi lần 48 triệu và đã trả công. Đằng mỗi lần đem những chiếc va li đó ra khỏi phi trường với giá 360 ngàn.

Bên vành móng ngựa sáng qua, cả 5 bị can đều phủ nhận tội trạng và đề hết cho 2 bị can tại đào.

Lần thứ 1, ra trước Tòa Trần Tòng đã khai rằng công việc làm ăn của họ đã được cố Đại tướng Đỗ cao Trí, che chở và chính Trần Hãng đã dẫn y đến tư dinh Đại tướng. Bị chất vấn sao bây giờ mới khai, thì Tòng nói rằng số dĩ phải câm lặng vì sợ hậu quả không may vợ con ở ngoài.

Đỗ cao Đằng luôn luôn chốikhông liên lạc gì với tổ chức buôn bạc nhưng nhận có quen biết bà Anhnên nể lời mà gửi gắm Út để dãi lúc ra phi trường.

Bà Anh chối không biết phong bì đó có Mỹ kim và chi phiếu bởi bà tin Ấn kiều kia là chỗ quen biết với gia đình bà từ lâu nên hai người này ngỏ ý nhờ bà quen biết ai gửi họ mới đồ thì bà nhờ ông Đằng.

Nguyễn v Út cũng chối không biết chiếc va li đó đựng gì và vì nể ông Đằng giới thiệu nên có dễ dãi trong việc khám xét hành lý của Hung.

Nhân chứng duy nhất Trần văn R. nhân viên quan thuế phi cảng cócông khám phá ra vụ này đã khai rằng khi xét thấy trong túi áo Cheung Ping Hung có những 4 Talon hành lý nặng trên 120 ký thì sinh nghi yêu cầu khám xét các vali đó mà lòi ra là giấy bạc 500đ và phong bì Mỹ kim. Sau lời trình bày của Đại diện Tổng Nha Quan thuế, tiếp đến lời buộc tội của công tố viện. Ông Phó Biện Lý Lưu V Ngộ phân tách từng khía cạnh củamỗi vai trò trong vụ mà lập luận 1 cách nghiêm khắc rằng: Đây là 1 vụ án quan trọng vì phạm đến nền kinh tế quốc gia do 1 tổ chức gian thương cấu kết với sự phụ giúp của 1 số người có địa vị đã vô tình giúp họ thực hiện những thủ đoạn có thểgây sụp đổ nền tài chánh của chúng ta bằng cách chuyển ra ngoại quốcnhững số tiền bất hợp pháp bởi cung nhiều mà cầu thì ít đi tất nhiên tiền tệ bị giảm giá. Vì vậy ông yêu cầu Tòa xác nhận tội trạng của các bị can để lên những bản án thích nghi cân xứng với tội trạng và có như thế mới chặn đứng tham những gian thương phá hoại. Các luật sư tên tuổi như Vũ v Huyền, Hồ tri Châu

XEM TIẾP TRANG 6 **M**

CẦN BIẾT

B. S. THƯỜNG TRỰC

Tối thứ bảy từ 14g30 tới 7g sáng Chủ nhật.

Trưa chủ nhựt 20-06-71 từ 12giờ đến 14g30)

— Phạm huy Sinh 231 Phạm hồng Thái DIAĐỊNH

BS Bùi thị Nhu 64 đường Bắc Việt Phú Thọ CHOLON

— Nguyễn khắc Chương 534/a Trương m Giảng SAIGON

— Phạm Cửu 315 Lý thái Tổ SAIGON

Tối chủ nhật 20-06-71 từ 14g30 đến 6g sáng thứ hai.

Trưa thứ hai 21-06-71 từ 13g đến 14g30.

BS Đặng văn Phu 172 Đề Thám SAIGON

— Lưu thế Tế 147 Đoàn thị Điểm SAIGON

— Nguyễn thị Hạnh 487 Nguyễn tri Phương CHOLON

Keo Đồng

PHỐ

Thiên bắt dung gian!

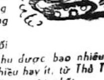

SUÝT tí nữa thì hiện tượng «tu sĩ gánh hòm» đã trở thành sự thật ! và nó sẽ ứng hiện vào tình cảnh Saigon chớ không phải ở vùng quê hay ở Căm-bu-chia như Keo Đồng đã ức đoán.

Chưa biết ngoài khẩu súng cối 60 ly, Ty CSQG quận 9 còn tịch thu được bao nhiêu viên đạn của loại súng này, nhưng dù nhiều hay ít, từ Thủ Thiêm bắn sang Saigon thì cũng sẽ có nhiều người chết.

«Thiên bất dung gian», nên Trời đã giúp ta phá vỡ tất cả mọi âm mưu sát hại dân chúng của bọn Cộng sản khát máu. Dĩ nhiên đó mới là 1 vụ cụ thể, còn nhiều âm mưu thâm độc khác của bọn chúng đang bị guồng máy an ninh của ta bóp nát từ trong trứng hoặc tìm cách chặn đứng.

Đồng bào thủ đô chắc phải ghi công nhân viên công lực và các lực lượng quân sự địa phương quận 9 trong vụ cứu thoát Saigon khỏi một cuộc... «ám sát tập thể» do Cộng sản chủ mưu.

Tội nghiệp người chết!

Một số nhật báo VN ra ngày 17-6-71 đã đăng hình người thiếu phụ trần truồng bị dập chết trong Cholon và tình nghi là bắt cóc con nít.

Bắt cóc con nít là một tội rất lớn, nhưng chỉ cần bắt giữ (hoặc đánh đập sơ sơ thôi) rồi chuyển giao cho cơ quan công lực. Bởi vì cái vụ bắt cóc con nít bi giờ nó cũng là một thứ «mê hồn trận». Có tin cho biết «vụ đốt xe mẹ mìn bắt cóc con nít» chỉ là hành động của bọn bất lương. Vì vậy, Tòa đô chánh có lời kêu gọi đồng bào nên ngừng tay... «xử án», Và có lẽ đồng bào ta cũng nên bớt giận, vì cho đến ngày này, vẫn chưa biết lai lịch người thiếu phụ bị dập chết là ai và có thật là đã bắt cóc con nít không?

Đập chết người vô tội là thất đức lắm đó. Và nếu dựa theo cao trào nổi giận của đồng bào, bọn Cộng sản hoặc lưu manh hô hoán ai là «mẹ mìn» thì người đó bị dập chết tức là đồng bào đã bị mắc mưu của bọn chúng.

Mặt khác, cũng đáng trách một số báo chí đã đăng hình người chết lõa thể, trong đó có tờ lại đăng quá lớn và quá rõ ràng! Dù sao thì cũng nên tôn trọng 1 người đã chết. Người chụp hình ngu xuẩn đã đành, không lẽ người cầm bút cũng bị ảnh hưởng?

Keo đồng

Bộ Tư Lệnh CSQG kêu gọi đồng bào bình tĩnh

TUY NHỮNG NGƯỜI TÌNH NGHI ĐỀU TỪ MIỆT TÂY NINH XUỐNG

nhưng chưa có yếu tố rõ rệt nào để buộc tội họ

SAIGON.— Bộ Tư lệnh Cảnh sát Quốc gia kêu gọi đồng bào hãy bình tĩnh để cao cảnh giác về những vụ «bắt cóc» con nít và nói rõ tin đồn «âm mưu bắt cóc con nít để tế thần xây cầu là 1 tin hoàn toàn thất thiệt».

Tin thẩm quyền từ Bộ Tư Lệnh CSQG cho biết mấy ngày vừa qua, đồng bào rất hoang mang về các tin mẹ mìn bắt cóctrẻ nít, nhất là đồng bào các quận Đô thành. Sự hoang mang lo sợcủa đồng bàođã khiến xảy ra lắm vụ đáng tiếc, nhiều người bị hành hung đánh đập vì tình nghi mẹ mìn như vụ đồng bào đánh chết một người đàn bà ở đg Ng Trãi (Quận 5) hồi 12g30 ngày 15-6-71 và vụ thứ 2 người đàn bà đi xe du lịch số EL.8525 bị đồngbào đg Ng.tiểu La, Vĩnh Viễn đánh đập và đốt luôn chiếc xe hồi 12g ngày 16-6-71 vừa qua.

Bộ Tư lệnh CSQG đã cho mở cuộc điều tra khẩn cấp thì được biết trong khu vực Đô thành và Gia định, nhà chức trách đã bắt giữ tất cả 18 người đàn bà trong các vụ tình nghi bắt cóc trẻ con do đồng bào tri hô hoặc tố cáo. Hiện cuộc điều tra đang tiến hành tệt cả các

XEM TIẾP TRANG 6 **B**

Mới 8 giờ tối ở đường Hiền Vương

Cướp trói cả nhà gia chủ đoạt gần 3 triệu đồng

SAIGON 18-6— Một vụ cướp táo bạo đã xảy ra lúc 8g tối 16-6, tại căn nhà số 96-5 lầu 1 dg Hiền Vương do Mỹ kiều tên William E. Street 40t dân sự làm chủ. Giờ nói trên Mỹ kiều này và vợ con đangngồi ăn cơm, thình lình một tên cướp xô cửa vào, một tay cầm khẩu súng lục chĩa vào người, con bên hông vắt 5 trái lựu đạn. Tên cướp bắt người nọ trói người kia, lục soát ngườilấy chìa khóa, sau cùng nhốt tất cả vợ chồng con cáiMỹ kiều này vào phòng tắm, tên cướp mở tủ đoạt 2430 đôla nữ trang cà rá và hột xoàn, 150 chứng chỉ chi phó và 1 triệu bạc VN tẩu thoát. Một tiếng đồng hồ sau vợ chồng con cái Mỹ kiều này mở trói cho nhau tới bót trình nhà chức trách. Đồng thời cùng ngày nói trên bà Huỳnh t6 Phương 30t ngụ 158/42B đg Huỳnh mẫn Đạt, đi tới trước trường học Kiều Anh đường Trần hưng Đạo, bị 2 tên cướp cỡi honda giật xách tay dựng 22.000. Cô Trần ngọc Tiến 23t, ngụ đường Ng Khoái đi tới trước rạp chiếu bóng L.N đường Tổng d. Phương bị 1 tên cướp giật xách tay dựng7.880. Tri hô lên Cảnh sát rượt theo bắt được tên

XEM TIẾP TRANG 6 **H**

Đêm Xuân diệt ác tặc

★ Dịch giả : Từ Khánh Vân

Kim Dung đoản kỷ

Nàng định đuổi theo để xem sao, nhưng thấy ông mình đang thọ thương, nên không dám rời khỏi nơi đó nữa.

Tiểu Thúy ra khép cửa sổ lại, bỗng nghe thấy phía sau có tiếng ho sùsụ. Nàng vội chạy lại trước giường, thấy người ông đã thức tỉnh, đang đưa mắt nhìn về phía mình.

Ngắm sắc mặt cô cháu gái, thấy nàng ta có vẻ hoảng hốt, Bảo trầnSơn đoán biết vừa mới có chuyện gì xảy ra, liền lên tiếng hỏi :

— Tiểu Thúy, có việc gì xảy ra thế ?

Tuy nghe thấy ông nàng hỏi như vậy, nhưng Tiểu Thúy vẫn cứ làm thinh, không dám nói rõ sự thật.

Trần Sơn thấy thế, tưởng lầm người trung niên áo xanh đã quay trở lại...

Đêm thứ tư, ông cháu Đào trần Sơn đang ngồi ở phía đàng trước, bỗng nghe thấy có tiếng động ở nơi hậu sảnh.

Khi hai người đi vào trong đó xem sao, thì ngoài sảnh đường lại có tiếng động nổi lên.

Hai ông cháu cứ ra vào như thế suốt đêm, nên cả hai cùng vất vả, mệt nhoài.

Tiểu Thúy đoán chắc những tiếng động ấy là do người mặt xanh bữa nọ gây ra, cố ý trêu chọc ông cháu nàng. Còn Trần Sơn thì tưởng lầm là chàng áo xanh đã tới đùa rỡ mình.

Đêm thứ năm, trời mới xâm xẩm tối, Bảo Trần Sơn đã leo lên mái nhà, nằm phục trên đó để canh gác.

Ông ta cho rằng mình ở trên cao nhìn xuống như vậy, dù kẻ địch vừa phía nào tới cũng đều trông thấy hết, trừ phi đối phương có phép tàng hình mới không nhìn thấy thôi.

Quả nhiên trống canh vừa điểm 3 tiếng, ông ta thấy 1 cái bóng xanh từ phía Bắc phi tới.

Bảo Trần Sơn đã nhận ra ngay cái bóng ấy chính là người áo xanh, liền nghĩ bụng :

«Đêm hôm trước, ngươi đùa rỡn như vậy, thật đã khinh thường ông cháu Bảo Trần Sơn này quá lắm.»

Nghĩ đoạn, ông ta vẫn nằm yên trên mái ngói, theo dõi hành động của người áo xanh, xem chàng ta định giở trò ma mãnh gì ?

Nhưng lạ thay, chàng ta không vào trong nhà, chỉ đứng yên trên một cành cây Ngô đồng phía trước cửa nhìn vào bên trong thôi.

Lúc này Bảo Trần Sơn mới rõ chàng áo xanh đứng yên trên cây như như thế là để thị sát hành động của những người trong ngôi nhà này thôi, liền nghĩ bụng :

«Xem như vậy, đủ thấy chàng nọ vẫn còn kính nể mình phần nào, hoặc giả chàng ta nghi ngờ mình nói dối, hay sợ mình đã tiết lộ cho Trương khởi Siêu biết rõ sự thể rồi cũng nên?».

Tới khi trời sắp sáng, cái bóng xanh nọ mới từ trên cây Ngô đồng nhảy xuống đất rồi đi mất dạng.

Bảo trần Sơn thấy vậy, thở nhẹ một tiếng, cũng ở trên mái nhà nhảy xuống theo.

Ngờ đâu, khi trở về phòng, ông ta không thấy Tiểu Thúy đâu cả.

Trần Sơn đưa mắt dáo dác nhìn, bỗng thấy trên mặt bàn có 1 tờ giấy, biết ngay đã có chuyện gì không may xảy ra, vội chạy lại, cầm tờ giấy ấy lên xem, thấy viết như sau :

«Tại hạ tạm giam giữ lệnh tôn nữ 3 ngày. Nếu lão tiền bối có đủ tài ba, hãy đến ngay bãi đất trống ở phía Bắc ngoại thành mà đón nàng ta về..»

Ông già đọc tới đó, vừa kinh hãi vừa tức giận, định đi tìm cô cháu gái ngay, nhưng vì không có người trông nhà, nên ông ta lại thôi.

Ông ta định bụng :

«Khi nào có người trở về, mình sẽ trao lại căn nhà này cho người ấy rồi sẽ đi ra phía Bắc thành gặp người nọ, đón con Tiểu Thúy về».

Nhưng sau đó Trần Sơn lại nghĩ tiếp :

«Con Tiểu Thúy năm nay đã 14 rồi. Hiện giờ ta chỉ còn một mình nó là thân nhân của ta thôi. Nhỡ nó có mệnh hệ nào, dù ta có sống cũng chỉ bằng thừa.»

(Còn nữa)

TH./TÁ TRẦN KIM DẬT CHẾT VÌ SƯNG PHỔI KHÔNG PHẢI BỊ ĐẦU ĐỘC

SAIGON (VTX) Trung tá Trần văn Ân, phát ngôn viên Quân y vụ hôm 17-6 cho biết Y sĩ Thiếu tá Trần Dật bị bị chết tự nhiên chứ không phải bị đầu độc như một số báo đã loan tin trước đây.

Trung tá Ân nói rằng theo sự định bệnh của các Bác sĩ Hoa kỳ phụ trách tại Quân y viện Hoa kỳ ở Cam Ranh, Y sĩ Thiếu tá Dật chết tự nhiên, nguyên nhân là vì vấn đề sưng phổi.

Trung tá Ân cũng còn cho biết sở dĩ hôm Y sĩ Thiếu tá Dật chết không có giảo nghiệm là do có lời yêu cầu của thân nhân Y sĩ Thiếu tá Dật.

Trước đó, Y sĩ Thiếu táDật thuộc QYV Nguyễn Huệ bị đau đã được di chuyển ngày 6-6-71 đến QYV Hoa Kỳ tại Cam Ranh vì bệnh viện này có đầy đủ phương tiện hơn.

ĐỒNG BÀO NÊN CHÍCH NGỪA DỊCH TẢ

SAIGON (VTX).— Nguồn tin Sở Y Tế Đô thành hôm 16-6 cho biết đã có một vài trường hợp lịnh định tả phát hiện lẻ tẻ trong mấy tháng gần đây tại Thủ đô và có thể tạo thành một trận dịch gây nguy hại đến sức khoẻ của đồng bào.

Trước sự việc xảy ra như vậy, và để ngăn ngừa nạn dịch tả lan rộng, Sở Y Tế Đô thành kêu gọi đồng bào nên tham gia tích cực trong công tác chích ngừa tại các Y Viện, Chuẩn Y viện Đô thành.

●●●●●●●●●●●●●●●●●●●●●●●●●●●●●●●●

—— Phóng sự điều tra đặc biệt của Tiền Tuyến ——

KHÁM PHÁ NHỮNG Ổ «MA-TÚY» ĐANG TIÊU THỤ TRÊN TOÀN QUỐC ?

★ **Những tay trùm buôn lậu Ma-Túy có tiếng. Từ vợ chồng bà Khan-Thàn... ? ở đường Ngô-tung-Châu ngã sáu đến Thần Cóc Chết...?trên đường Võ-Tánh Saigon và tên Quạt? ở gần Chợ Trương-minh-Giảng đang tiêu thụ thuốc phiện ký ra sao...?**

★ CHÍ TRUNG

□TIẾP THEO□

— Giới hiểu chuyện về những tay trùm buôn lậu Ma túy có tiếng ở Saigon, nhờ Á phiện làm giàu. Phải nói vợ chồng bà Khan Thàn.. đang tiêu thụ Ma túy ở đường Ngô tùng Châu Sg. là 1 trong những người tay trắng đã tạo nên sự nghiệp bằng nghề mua bán Á phiện, từ không giàu có trở thành giới tỷ phú, nhưng tài sản hiện, có gia đình bà ta cũng đứng thuộc vào hạng trung ở Thủ đô hiện nay, mà trước khi di cư vào Nam, người ta biết vợ, chồng bà chỉ có của cải vỏn vẹn một số thuốc trị giá lúc bấy giờ không đầy 100 ngàn?

Tất cả sự nghiệp thành công đó đều do bà Khan Thàn tạo ra hơn chồng là nhờ tài ngoại giao, khéo léo đặc biệt của bà ta chẳng những trong giới thương trường buôn bán Ma túy dành sẵn cảm tình và giúp đỡ mọi mặt mà trong giới tai mắt uy quyền cũng không tiếc rẻ mỗi khi bà ta cần đến bất cứ việc gì Do đó, mà trong thời gian gần 15 năm qua, từ lúc cuộc sống cònnghèo thiếu mọ phương tiện đến nay gia đình bà có một cơ sở với số vốn khá vững vàng, mà người ta được biết vợ, chồng bà ta cũng có hàng chục triệu ?

Mê nàng Phù Dung không hơn cặp mắt xanh của người đàn bà đẹp...?

Người ta kể lại trong khoảng đời giàu có cha vợ, chồng bà Khan Thàn... hiện nay không riêng nhờ buôn bán Ma Túy mà còn có sự giúp đỡ nồng hậu của ứng cử viên T.T NĐQ trong thời Chế độ Nhà Ngô hay nhà Tỷ Phú N.Đ.Q có tiếng ăn chơi theo Tây Phương lại còn có tiếng dính líu trong buôn lậu Ma Túy thuộc giới Quốc tế. Vì thế khi người ta thấy ứng cử viên này được vợ, chồng bà Khan Thàn..tiếp rước hoặc đối đãi với ông ta như một «thượng khách» dư luận không có gì thắc mắc hay lấy làm lạ.

Thật vậy, được quen biết với nhà Tỷ phú và chủ buôn thuốc phiện lại còn là ứng cử viên T.T. nhứt là lúc bây giờ, nhà ta vinh hạnh và có phước vô cùng, mà giới hiểu chuyện lúc đó ông NĐQ đã vào mê hồn trận... vợ chồng bà Khan Thàn, cần bao nhiêu ma túy để tiêu thụ hay cần giải quyết gì... đối với ông ta về tiền tài cũng như á phiện cũng có.

Người ta kể tiếp và cho biết sở dĩ ông NĐQ đến vợ chồng bà Khan Thàn... không phải thưởng thứcnàng «Phù dung» mà để ghé đôi mắt xanh của 1 người đàn bà ở đây tuy hoa đã có chủ, nhưng bà ta rất đẹp và lúc bấy giờ không chỉ riêng có NĐQ thích ngắm ghé mà còn có bao nhiêu khách hào hoa phong nhã khác cũng không khỏi trầm trồ khen ngợitrước «giai nhân» qua những lời lẽ và cử chỉ xã giao chiều chuộng làm cho con tim của chúng ai có mặt nơi này đều sốn sang? Nhưng đôi khi mắt xanh của người đàn bà đẹp đó là ai? và bây giờ đã thay đổi ra sao ?

(CÒN NỮA)

Công chức Thủ đô ĐƯỢC NGHỈ THỨ BẢY ĐỂ DỰ DUYỆT BINH NHÂN NGÀY QUÂN LỰC

SAIGON 17-6 (VTX)— Thủ Tướng Chánh phủ vừa ra 1 thông tư cho phép công chức và nhân viên công sở tại Thủ đô(ngoại trừ thành phần đảm nhận các phiên trực)được nghỉ sáng thứ Bảy 19-6-71 nhân dịp Ngày Quân Lực để tham dự binh lễ duyệt binh và mừng chiến thắng hành quân ngoại biên của Quân lực VNCH tổ chức trọng thể tại Đại lộ Thống Nhất Saigon vào lúc 9g sáng.

Thông tư của Thủ Tướng cũng yêu cầu các cơ quan cắt cử phái đoàn với nhân số tối đa để tham dự buổi lễ nêu trên dưới sự hướng dẫn của một nhân viên cao cấp do cơ quan chỉ định. Trưởng đoàn phải liên lạc với Tòa Đô chánh nội buổi sáng ngày 18-6 để sắp xếp mọi chi tiết cần thiết về giờ, địa điểm tập họp, lộ trình, phù hiệu (LXQ)

Chương trình VÔ TUYẾN TRUYỀN HÌNH

Thứ bảy 19-06-1971

ĐÀI VIỆT NAM		ĐÀI MỸ	
18g00	Đài hiệu — Quốc kỳ	12g00	News Report
18g03	Tin ngắn	13g05	Ironside
18g06	Hình ảnh tuần qua	14g05	Sports
19g00	Thông cáo	15g30	Iron Horse
19g05	Phim tài liệu	16g30	The Detectives
20g00	Tin tức	17g05	Hawai Five-O
20g20	Hòa tấu hợp xướng	17g30	Room 222
21g10	Bình luận	18g00	Johnny Cash
21g20	Kịch «Điệp khúc tình yêu» ban Bảo Ân thực hiện	19g30	Honey West
22g15	Tin cuối cùng	20g00	Flip Wilson
22g18	Thời sự QĐ	21g05	Mission Impossible
22g20	kịch (tiếp) Đài Hiệu—quốc kỳ	22g00	Late News
		22g30	Movie 1971 Tony Awards
		24g00	Movie Stand-In

18.16 Chương trình Thiếu Nhi Quê Hương VN.
— Hè về đồng ca do toàn ban hợp ca.
— Hè ly biệt của Ly Phương do Kim Ánh ca.
— Độc tấu đàn tranh do Kim Hoa trình bày
— Trên đồng trong rừng do em Thi Thi trình bày
— Tuổi thơ của Lê Thương do toàn ban hợp ca

Tìm hiểu Đế Thiên Đế Thích

Chuyện phim : «Những thám tử xanh»

20.20 Chương trình Hòa tấu Hợp xướng do Anh việt Thu thực hiện.
— Chào mừng Xuân mới dân ca Tô Cách Lan do toàn ban hợp ca
— Biển động của Đinh diềm Chi do Carol Kim ca
— Màu hây về tim của Anh việt Thu do Thanh Truyền Phương

Đại, Vị, Ngọc Quỳ, Thu Dung trình bày.
— Giấc mơ địa đàng của Nguyễn Lãng do Chế Linh ca
— Dựng cờ của Anh việt Thu do toàn ban đại hòa tấu
— Đừng nói của Mộng Ngọc do Diễm Chi ca
— Dòng lệ của người tình xưa dân ca Nhật Bản do toàn ban hợp ca
— Lá rụng về cội của Phạm minh Cảnh do Long Phương diễn tả
— Đường chúng ta của Kim Sang do toàn ban hòa tấu.

Ironside

«Tình Xưa Nghĩa Cũ»

Nàng Barbara Richards, mà trước đây Ironside đã từng yêu say cầm yêu cầu nhà thám tử tìm cứu đứa con gái của nàng bị bắt cóc. Bị bối rối vì mối liên hệ tình cảm của chính mình, Ironside bắt buộc phải tranh luận với người chồng của Barbara một luật gia vùng ngoại ô hay có tính nóng giận, và còn ghen tức vì vai trò của ông trong vụ này. Diễn viên thường lệ

The Detectives

«Anh cũng chỉ chết một lần»

Một tên tù vượt ngục vừa giết một mạng người. Cần phải tóm cổ y để ngăn chặn việc y tiếp tục giết người. Một cuộc vây bắt được bố trí tại quán rượu, nơi người ta thấy y xuất hiện. Nhưng tên tù khôn lanh đã chiếm được lợi thế, đàn áp Trung úy Ballard, và hăm dọa mạng sống của mọi người. Gây cấn sôi động nhất là vào phút chót. Tài tử đẹp trai Robert Taylor đóng vai chính.

Hawaii Five-O

«Tiền chuộc mạng»

McGarrett và một đội mật vụ Five-O của anh lãnh trách nhiệm giải cứu người con trai của một triệu phú bị một tổ chức bắt cóc để đòi một số tiền chuộc. Những nỗ lực càng được đẩy mạnh hơn nữa khi chính người của Garrett là Kono cũng trở thành tù nhân của bọn côn đồ. Jack Lord đóng vai chính.

Name Of The Game

«Hình ảnh Tuyệt mỹ»

Glen Howard tới Chicago để mở cuộc điều tra về những tin đồn thổi rằng người bạn của ông ta, viên Thị trưởng thành phố Chicago bị nghiệp đoàn tại đây mua chuộc và sai khiến. Gene Barry và các diễn viên thường lệ của chương trình.

Mission Impossible

«Con tin»

Bar s. giả trang như một nhà kinh doanh quan trọng bị một nhóm cách mạng bắt cóc. Họ hy vọng cùng Paris làm con tin để đánh đổi lấy sự tự do cho 3 người thuộc nhóm cách mạng của họ đã bị chánh quyền bắt giữ. Đ i mật vụ IMF bắt tay vào công tác giải cứu Paris. Họ dùng một kho vũ khí riêng của tổ chức, gồm cả chiến thuật nan ..., chương lượng để hoàn thành công tác. Diễn viên : Peter Graves, Leonard Nimoy, Lesley Warren, Greg Morris cùng một số diễn viên bọn

Stand-In (phim dài) (Hài kịch tình cảm, 1937) Tài tử chính Humphrey Bogart, Joan Blondel.

Một nhà kinh tài nổi tiếng, nhưng cũng rất khó tánh, lãnh trách nhiệm phải làm sao cứu vãng ... bên ảnh khỏi bị phá sản và khánh tận. Nhưng một người ... hay rằng giá trị của sự kiên quyết, hiện ngang sẽ giúp ... dễ dàng tại kinh đô chiếu bóng Hồ ly vọng hơn là ngồi ... tính chứng kế hoạch xa với Một ngôi sao sáng khác trong phim là Leslie Howard.

ĐỎ ĐẬY

Cướp không tha người mua ve chai

GIAĐỊNH— Khoảng 10g đêm 16-6, ông Lý á M, 52t, (ngụ tại ấp Phú Trung III xã An Hòa, Bình Chánh, Giađịnh) mua ve chai đồ cũ cả ngày đến tối trở về nhà. Gần đến nhà bỗng nhiên ông này bị 2 thanh niên lạ mặt chặn lại hành hung và dùng dao nhọn dí vào lưng uy hiếp buộc phải đưa cho bọn hắn tiền bạc trong túi độ 1000đ, lột luôn cả đồng hồ đeo tay hiệu Seiko.

Thi hành xong thủ đoạn, 2 tên cướp tẩu thoát. Ông M. vừa bị đòn vừa uất ức ngã ra xỉu. Sau đó, có người phát giác được chở ông này vào bệnh viện.

Nghi ông hàng xóm trộm radio, chận đường đánh gục

SAIGON— Khoảng 12g đêm 17-6 vì nghi người hàng xóm ở sát hên nhà qua chơi rồi trộm radio, anh Lâm v Kh 20t, con của ô. Lâm v Kh(ngụ tại hẻm 407 đg Lý thái Tổ) đã dùng cây đập túi bụi vào ông hàng xóm cho đến khi gục ngã mới thôi.

Kết quả, ông hàng xóm vào nhà thương điều trị. Và anh Kh bị cảnh sát điệu về bót điều tra.

Đừng cho vợ ở xóm này !

SAIGON— Lúc 12g khuya đêm 18 rạng 18-6 người ta có chở vào bệnh viện cứu cấp 1 cô gái tên Trịnh thị D 19t (ngụ tại xã Lộc Hòa, ấp An Tịnh, GĐ) Cô này bị người hàng xóm hành hung đến ói máu, bất tỉnh nhân sự.

Theo lời thân nhân nạn nhân cho biết, vào đêm nói trên, cô D bị thanh niên ở cùng xóm chọc ghẹo, dọn đg 14 lơi. Vì là gái đã có chồng lính đi xa, cô D cự tuyệt nên mới bị chúng đánh trọng thương.

Cướp viễn lộng hành

SAIGON.— Hai tên cướp thở nhau trên xe Honda thừa lúc không ai để ý thình lình giựt xách tay của 1 thiếu phụ đi trên đường Trần h Đạo, trước trường tiểu học KA. Khổ chủ là 1 thương gia Huỳnh tú Ph 31t (ở tại hẻm 158 dg Huỳnh mẫn Đạt). Trong xách tay bị giựt có đựng số bạc mặt gần 30.000đ và giấy tờ tùy thân.

Nội vụ xảy ra, 2 tên cướp chạy mất khổ chủ cũng chỉ còn nước đi trình với ông cò. Được biết vụ cướp xảy ra lúc 1g trưa 16-6.

Một bà ra bờ sông nằm xỉu

SAIGON— Khoảng 8g đêm 17-6, có 1 số người qua lại trên bến BĐ dạo chơi hóng mát thình lình trông thấy 1 thiếu phụ nằm bất tỉnh cạnh bờ sông. Cậu Tr kiếm Quốc 16t liền ra tay, chở nạn nhân vào bệnh viện cứucấp.

Nhờ có giấy tờ, được biết thiếu phụ nói trên tên Hh. mỹ Linh 43t (ngụ đg Bà Huyện Thanh Quan). Hiện chưa rõ tại sao bà này lại lang thang 1 mình trên bờ sông BĐ vào đêm mát mẻ để rồi ngất xỉu. Cũng nên biết có phải nạn nhân đã uống độc dược quyên sinh hay không.

Phát giác 1 xác chết trôi trên sông Thị Nghè

GIAĐỊNH.— Hồi 9g sáng 16-6 người ta phát giác 1 xác chết nổi lên trên sông Thị Nghè trước sở Hãng Hà. Thi thể được vớt lên chở vào nhà xác. Được biết nạn nhân là 1 thanh niên độ 35t. Vì trong người không có giấy tờ nên chưa rõ tên họ, nhà chức trách đang mở cuộc điều tra.

1 ông lão tự đến bót nạp mâm đèn, ống hút và hứa từ bỏ thuốc phiện

GIAĐỊNH.— Hồi 10g sáng 16-6, có 1 ông lão tự đến bót Bà Chiểu (Gia Định), 1 mâm đèn, 1 ống hút, 1 lọ nhựa và xin tự nguyện từ bỏ thuốc phiện.

Ông lão đi bằng xe xích lô đạp tự nhiên bưng mâm đèn ống hút đi thẳng vào bót. Trước sự ngạc nhiên của nhiều người.

Cơ quan an ninh đã gạn hỏi thì ông lão cho biết tên Du Hữu 52t, ngụ tại số 163/2 ấp Nhứt Trí 7 xã Thạnh Mỹ Tây Thị Nghè. Được hỏi về nguyên nhân nào ông tự đem mâm đèn ống hút đến đây nạp cho cảnh sát thì ông Du Hữu trả lời rằng: tôi hưởng ứng chiến dịch bài trừ ma túy của chánh phủ. Ông Hữu còn cho biết thêm là ông đã có cách cai thuốc phiện và ông đã cương quyết từ bỏ nó. Sau khi được cảnh sát ghi lời khai ông Hữu được ra về.

Nhảy dù đồng hồ 2 bà bị tóm

SAIGON (18-6) Trưa ngày 16-6 Cảnh sát Hải cảng đi tuần trên sông Saigon chận hai chiếc đò máy của chị Trần thị Sùi 30t và ng thị Chính22t nhà ở ấp cây bàng Thủ Thiêm, mới gặp 5 chiếc đồng hồ treo hiệu SeikoHai bà này bảo là chở số đồ nói trên cho 1 người đàn bà vô danh nhưngsựthật là đồ nhảy dù ở trên tàu ngoại quốc. Cả 2 bị câu lưu để giải tòa.

Bán dâm còn hối lộ

SAIGON (18.6) Lúc 9g đêm 16.6 Cảnh sát đi tuần trên đg Tự Do bắt được 1 người đàn bà lạ mặt đang đứng trong bóng tối làm chuyện bậy bạ với 1 người Mẽo. Cảnh sát liền bắt đem về bót, giữa đường thiếu phụ này móc túi lấy số bạc 1.000 đưa cho cảnh sát nhằm xả để xin tha. Số bạc bị tịch thâu được biết tên Đoàn t Diệu 27t gái ăn sương nhà ở đg Lê v Duyệt.

Một bà lão dẫn cháu đi chơi suýt bị đòn «Hội chợ»

GIAĐỊNH.— Hồi 9g30 trưa 17.6, con đường Lê v Duyệt Giađịnh, thình lình bị kẹt xe từ cầu Bông đến trước tòa tỉnh trưởng Gia định. Đông bao 2 bên lề đường chạy tới chạy lui và cùng đông đảo người ta chú ý thấy trước tại cửa Trần Pháp hàng ngàn người chen lấn đòn cục. Độ nửa tiếng đồng hồ sau làn sóng người mới thưa dần và xe cộ mới bắt đầu lưu thông.

Hỏi ra mới hay có 1 bà lão dẫn cháu đi chơi. Đứa cháu đòi ăn bánh bà lão không cho 2 bà cháu giằng co cãi vã. Lúc ấy có người tri hô lên là bà lão bắt cóc con nít. Nghe nói đến có người bắt cóc con nít là dân chúng ùa ùa kéo đến bao vây bà cháu bà lão này. Có nhiều người nắm áo kéo tay bà lão họ xô đẩy đấm đá mặc cho bà lão cãi chánh vì họ cũng không nghe được. Rất may lúc ấy có 1 người đàn ông lái xe Vespa chạy đến nhận có quen với bà lão này và biết em bé đó là cháu của bà lão nên chở bà cháu lên xe đi, nếu không bà lão sẽ bị đòn oan ức.

Rủi ro hay tự tử ?

GIAĐỊNH Hồi 11g đêm 16.6 đồng bào ngụ tại khu vực ấp BácÁi 9 xã Bình Hòa GĐ, đang an giấc bỗng nghe tiếng súng nổ tại trụ sở NDTV ấp nói trên. Sau tiếng nổ có 1 thiếu niên bị trúng đạn nơi ngực xuyên ra sau lưng ngã lăn lộn trên vũng máu. Lập tức người ta lo chở nạn nhân vào bệnh viện cứu cấp. Nhưng vì thương thế quá nặng dọc đường cậu này tắt thở.

Được biết nạn nhân tên Phùng v Hải 17t ngụ tại ấp này. Giả thuyết đầu tiên người ta nói rằng cậu Hải buồn gia đình thừa lúc ôm khẩu súng Carbine đứng gát 1 mình tự bắn vào ngực tự sát.

Lại có dư luận cho rằng cái chết của cậu Hải có nhiều nghi vấn. Có thể cậu Hải bị bạn đồng đội vì rủi ro hay vô tình bắn chết rồi trong lúc tại trạm gác không người cứ nói rằng Hải tự sát. Hiện nội vụ nhà chức trách đang mở cuộc điều tra.

Một lối cướp mới

SAIGON — Đồng bào nên nhận xét kỹ 1 vụ đánh người đốt xe phao vu là bắt con nít đã xảy ra lúc 2g chiều 16-6 tại dg Vĩnh Viễn trong trường hợp sau, bà Ng thị Nguyên 45t vợ ông Ng văn Thanh Hiệu trưởng trường công lập Hiếu Thiện Gò dầu Hạ Tây Ninh, cùng 1 bạn là nữ thương gia là Phan thị Khanh 45t từ Tây Ninh lên Saigon gặp 1 thương gia hue kiều tên Lưu ca nhà ở số 355/886 để tính chuyện làm ăn. Hai bà đi trên chiếc xe du lịch Peogeut 2CV số EL8528 do tài xế Huỳnh v Vị 44t. Khi xe du lịch ngừng tại đầu hẻm 355, tài xế ngồi ngoài xe, bà Nguyên và bà Hạnh 2 người vào tìm số nhà của hue kiều Lưu Ca, 1 bọn trẻ con chơi ở đầu hẻm, thấy 2 bà này đi hỏi thăm nhà Lưu Ca, thì hô lên là 2 mẹ mìn đi bắt cóc con nít. Những người còn đó dễ dàng trong hẻm ấy ra đánh 2 bà này và chạy ra đánh luôn người tài xế. Rất may Cảnh sát Q. 0 hay tin tới nơi can thiệp nên 3 người khỏi chết bởi những tên bất lương. Nhưng chiếc xe đã bị thiêu hủy. Ai chịu trách nhiệm trong trường hợp này. Khi những người này bị mời về bót thì mới biết là những người tử tế không phải là bọn đi bắt cóc con nít.

LINH-TRANG
phụ-trách
Bài vở thơ xin gửi về
HỘP THƯ SỐ 4
NHẬT BÁO TIỀN TUYẾN
— SAIGON —

Bạn gái

(TIẾP THEO)

Sữa mẹ có nhiều chất kháng sinh giúp trẻ chống chỏi lại với các bịnh tật. Số trẻ conbị bịnh chết đượcnuôi bằng sữa mẹ ít hơn số nuôi bằng sữa bò rất nhiều.

Nuôi con bằng sữa mẹ

★ DIỆP-THU

Nhiệt độ của sữa mẹ lại rất vừa với nhiệt độ tự nhiên mà trẻ cần so với sữa bò khi nóng quá: khi nguội quá.

Sữa mẹ được truyền trực tiếp vào miệng trẻ sẽ không bị nhiễm trùng như sữa bò phải qua các giai đoạn rửa bình, pha sữa v.v. còn ảnhhưởng tâm tý khi cho con bú, là những đứa bé được cho bú sữa mẹ sẽ cảm thấy gần gủi mẹ và yêu mến mẹ hơn những đứa trẻ bú sữa bò. Người mẹ cũng vậy, khi ôm con vào lòng cho bú sẽ hãnh diện rằng mình nuôi con bằng mạch sống của mình bằng tình yêu vô bờ bến và sự hy sinh cao cả. Da thịt của con là da thịt của mẹ, máu của con là máu của mẹ, mẹ không có quyền để cho da thịt của con xanh xao vì thiếu dòng máu của mẹ.

Và người mẹ sẽ không bao giờ muốn rời xa con. Vì thế mà chúng ta thường thấy các chị vú nuôi con của người khác bằng sữa của mình cũng thương yêu đứa trẻ như con ruột.

Khi đứa bé lớn được mẹ bắt về thì nhớ, buồn không muốn rời. Chính đứa bé cũng thương chị vú hơn cả mẹ ruột. Nếu phải xa vú có nhiều trẻ ốm đau vì thương nhớ.

Có nhiều bà mẹ còn nói rằng theo kinh nghiệm của các bà nhận thấy thì đứa con nuôi bằng sữa mẹ đều ngoan hơn những đứa con nuôi bằng sữa bò khó dạy. Không biết đây có phải là mặc cảm chăng, nhưng nếu chúng ta xét thì đứa trẻ biết yêu thương cha mẹ bao giờ cũng dễ dạy cả, và tình yêu thương đó bắt nguồn từ dòng sữa mẹ đó...

Các chị là những bà mẹ yêu chọn dạt dào, mong rằng các chị sẽ vì sức khoẻ của con mà không quản mọi khó khăn để ban cho các con mạch sống từ nguồn sữa quí báu của các chị vậy nhé.

Ở kỳ kế tiếp, Thu sẽ bàn cùng các chị về cách thức cho con bú sữa mẹ.

●●●

Hộp thơ LINH TRANG

QUỲNH CHI (SVVK): Đời chị thật vui, chị thật xúc động khi có những em đầy chân tình đầy thương yêu lo lắng cho chị như em Chi tin ở chân tình, ở khả năng của em, em sẽ giúp chị đắc lực ở những ngày chị phải nằm bịnh viện. Nhưng chị vốn nhát, vốn sợ khôngkhí nhà thương, nên đành cứ ngồi, lỳtại đây, mà chịu cho bệnh hành hạ. Nhưng chị lại được an ủi khi có những cánh thư ngọt ngào như thư của em. Hồi này chị vắng viết truyện vì lẽ làm «yếu nhân» Làm cho các em cứ trông đợi và «trách móc» Sáng nay có Cháu vị Thủy tới thăm chị, cô bé đi từ Vinh Long về đây cũng hỏi chị câu hỏi của em đó. Chị cứ mong em tới chị, nhưng khi chị em mình tâm sự thật ấm êm. Nếu em bận bán bằng amateur thì cũng nhớ viết cho chị thườngQuỳnh Chi nhé. Thương em nhiều.

AN PHỐ (Long Hải) đọc thư Phố vui lắm, Phố viết thư có duyên lắm. Thế mà ai dạy choPhố làmthơ chi mà có vẻ «thất tình» vậy ? chị chẳng đăng thơ đó của Phố đâu. Chị chờ loại thơ Bé Thơ truyện Bé Thơ của Phố mới đăng cho Phố. Phạt Phố đó. Ai bảo Phố lo làm «người nhơn» sớm quá. Người lớn khổ lắm em ơi. Phố nghĩ thật hay. Chị đang ru con ngủ để đọc bài Phố và chị ru theo tới ru của Phố đây :

«À ơi con ngủ cho say Để mẹ rồi rảnh đọc bài Phố nghe» Thương em lắm.

THONG DONG (Long Hải) Rất tiếc lần này không chiều em được. Em hiểu tờ báo TT chủng mình là tờ báo hỗ trợ cho tinh thần quân đội. Vì vậy những bài có tính cách phản lại tác dụng đó không thể đăng được. Mong em hiểu cho. Trong đời người sáng tác, đâu có thể bảo là chỉ sáng tác 1 bài, Em nên nhắc bạn em cố gắng. Vì đường hướng của tờ báo những bài tương tự không hợp, Em bông cảm cho nhé. Thân...

vườn thơ

hoàng-diễm-trang CHỌN

tình đời

✶ về Ngọc-hương (Đức-minh Thủ-đức)
● thương nhiều Lê-mỹ-tâm (Xuân-hiệp)

anh hơi xa nhau từ độ ấy
chạnh lòng tôi ngỡ mới hôm qua
nghe tiếng mưa rơi lòng vương vấn
tình đời sao lắm chuyện gian ngoa
tôi đi thay kiếp đời son trẻ
đâu ngờ gặp phải cảnh phong ba
nào bạn nào tình trong giả dối
thẳng tay làm tan nát đời hoa
càng nhớ lòng càng thêm hối tiếc
hận tình đời giận cả luôn ta
năm xưa sao thốt lời cay đắng
thì nay đón nhận lấy xót xa
tìm mãi không ra người tri kỷ
chỉ nghe nức nở buồi cô liêu

trở bước tìm về nơi chốn cũ
nhưng còn đâu nữa bóng người yêu

Dzu-phong
(tóc cô Thủ-đức)

Vườn vui GIẢI

(TIẾP THEO)

Cả tuần nay cô cố ý lánh mặt tôi cô thờ ơ lánh đạm nhưng tôi vẫn hy vọng dầu là một hy vọng rất mong manh bé nhỏ, ngày hôm qua cô cho tôi 1 cái hẹn. Để rồi tôi đến nghe Thủy nói lại là cô đã đi chơi với Khoa, trước mắt tôi trời đất như sụp đổ, bao nhiêu niềm hy vọng tiêu tan tất cả còn gì mà hy vọng đợi chờ khi chính em gái cô đã cho tôi biết sự thật đó, chán nản đến độ điên cuồng tôi bỏ ra về vội vã, bao nhiêu niềm tin yêu tôi đặt ở cô, để chờ đón nhận một sự thật phủ phàng nhìn cô phản bội đi bên cạnh người con trai khác. Tôi không ngờ người con gái nết na đoan trang thùy mị như cô mà có thể làm được những chuyện như thế, uổng công tôi theo đuổi. đã nói tiếng yêu cô, giờ thì tôi ghê tởm tôi nhờm gớm con người của cô quá rồi, Nói nhiều với cô cũng đã thừa, tôi dừng viết chúc cô sống hạnh phúc bên cạnh Khoa người con trai mà cô đã chọn.

Chào cô,

Ký tên VŨ ĐĂNG PHAN

Đọc xong bức thư bẩn học, cay đắng của Phan, nước mắt Nga nhạt nhòa rản rụa. Thế là hết, hết tất cả rồi. Phan ơi, chắc anh đang oán hận em, anh cho em là đứa con gái bội phản đãi bôi lọc lừa tình yêu chân thật của anh. Tha thứ cho em nha Phan, em muốn hy sinh để Thủy hạnh phúc, Thủy yêu anh tình yêu của nó thánh thiện quá em không muốn Thủy khổ 17 tuổi Nga không muốn em Nga sớm vương lụy sầu, Nga muốn nụ cười lúc nào cũng nở trên đôi môi của nó. Tha tội choem nha Vũ đăng Phan...

Đọc hết những dòng nhật ký của Nga viết, nước mắt Thủy thấm ướt cả trang giấy làm nhòa hết nét chữ, những giọt nước mắt hối hận lăn dài xuống má. Thủy khóc nức nở, khóc như chưa bao giờ được khóc. Trời ơi ! chị đã hy sinh cho Thủy nhiều quá, chị âm thầm chịu đau khổ cho Thủy được vui, chị vui trong cái vui của Thủy. Có hôm Thủy bắt gặp đôi mắt xa xăm u buồn của chị nhìn lên khoảng trời rộng bao la như vọng hướng về một chân trời xa tít. Thủy đã đứng bên chị nũng nịu hỏi :

Tại sao chị hay nhìn lên khoảng cao như đang dõi tìm hình ảnh một người ở tận nơi xa xôi nào đó.

Chị nhẹ vuốt làn tóc mịm mà của Thủy, nụ cười chị ho hắt trấn an lòng em :

— Chị thì lúc nào cũng vui, có bao giờ chị buồn đâu Chị đang nhìn lên trời cao để đếm những vì sao lấp lánh đang di động trong đêm, ở đó chị thấy có chị có Thủy cô em gái để thương ngây thơ của chị.

. . . . .

Chị Nga ơi ! Chị đã dối lòng mình, chị vẫn còn yêu Phan và một đời chị vẫn tha thiết yêu Phan. Nhưng vì thương em chị hy sinh tình chị cho em được vui, Không ! em không thể để cho chị khổ nữa, em là một đứa em khốn nạn đi cướp giật tình yêu của chị, em sẽ trảPhan về cho chị, em sẽ nói thật choPhan hiểu tất cả. Em còn trẻ em có thể có những tình yêu khác, tình yêu của em chỉ là 1 thứ tình yêu bồng bột, một sự ghen hờn vô lý, em không xứng đáng hưởng sự hy sinh củachị, và Phan, Phan không bao giờ yêu em, chàng vẫn yêu chị, tình yêu của Phan dành cho chị thật đẹp em không có quyền phá vỡniềm hạnh phúc của chị và anh Phan...

TÌNH THƯƠNG CỦA CHỊ

● *Kính tặng chị Linh Trang và những tấm lòng bao la quảng đại* ✶ *Viết theo tâm sự của Chị T.T.N.*

● L.H. KHÁNH-MÂY
(Phố Phan)

Thủy úp mặt xuống gối khóc nức nở, đôi vai của Thủy rung động theo từng tiếng nấc. Một bàn tay ai nhẹ nhàng vuốt làn tóc Thủy. Thủy ngẩn lên đôi mắt đẫm lệ nhìn chị khẽ kêu 2 tiếng «chị Nga». Rồi nghẹn ngào, những giọt nước mắt nóng cứ thi nhau lăn dài xuống má.

Giọng chị Nga êm ái ngọt ngào :

— Đừng buồn Thủy ạ, chị hiểu và thương em nhiều lắm.

— Không ! em trả Phan về cho chị, chỉ có chị mới xứng đáng đón nhận tình yêu thiết tha của Phan.

— Thủy, em không được nói thế chị không bao giờ yêu Phan—Phan nghèo quá em ạ, Phan không đủ bảo đảm đời sống vật chất cho chị...

— Thôi chị im đi, chị đừng nói nữa, chị đừng biện hộ, đừng tự dối lòng mình. Em biết chị không bao giờ yêu Khoa, Mối tình đầu của chị và Phan không bao giờ chị quên được, Tập nhật ký củachị đã chứng minh cho em thấy điều đó.

— Thủy! em đã đọc hết tập nhật ký của chị, Phải! em đã đọc, đãhiểu và thương chị thật nhiều, chị bằng lòng hy sinh tình yêu của chị choem trọn vui, Thế mà lâu nay em nào hiểu tình chị thương em vô bờ bến. Em đã tranh đoạt tình yêu của chị, thứ tình yêu tội lỗi loạn cuồng — tha thứ cho em nha chị.

— Không, Thủy không có lỗi gì cả, tình yêu của em đâu phải là tình yêu tội lỗi.

— Chị ! lòng chị quảng đại bao la quá, chị đã tha thứ cho em rồi hả chị. Chị không còn phiền giận em nữa sao ?

— Em không có gì để chị phải buồn giận, chị biết tuổi trẻ như em nông nổi.

(CÒN NỮA)

VƯỜN BÉ THƠ

✶ Chị THÙY-DƯƠNG (phụ trách)

Câu chuyện Bé Thơ :

VỠ MỘNG !!!

★ LÂM-OANH

Kỳ thi đệ thất đã đến và các thísinh đang chờ đợi kết quả, mùa thi năm nay đã kéo Mi lại nỗi buồn nào.

Năm ấy Mi mới 10 tuổi và cô bé ráng ôn lại những bài học và các bài toán để sửa soạn đi thi vào trường công lập, niềm tin cô bé rất vững trong lòng là, mình sẽ đậu. Cả nhà ai cũng tin như thế, vì nói thật ra cô bé học cũng giỏi lắm chứ, hàng tháng cô bé lãnh giấy ban khen về, không hạng III thì cũng II và 4. Năm học thi, cô bé đó ghê lắm vì phải đi học thêm buổi chiều nữa đấy, mẹ còn phải mua thuốc bổ giúp trí óc Mi học bà mau thuộc nữa, nói vậy chớ nó chỉ làm trí óc Mi đỡ mệt mỏi khi phải nhồi vào nhựng bài toán chằng chịt, những bài học rắc rối. Năm học thi Mi phải cố hết sức, những trò chơi Mi đành gạt bỏ để lo ngồi «gạo» bài. Ngày thi đã kề, khiến Mi cũng run chi lạ. Hôm lấy phiếu báo danh về, Mi mừng ghê, vì địa điểm thi gần nhà mình chỉ cần đi 5đ tiền xe là tới liền, và lại, đó là một trường đạo, thế thì tha hồ cho Mai đi vào sớm để mà cầu nguyện. Chỗ mìngồi cũng «trương nhỉ ? đây giữa, bàn ba, và lại Mai được ngồi bàn đầu nữa. Sáng ngày thi, Mai ăn không vô, chỉ uống được nửa ly sữa là nođồi. đi thi mà mẹ cũng may cho Mai đồ mới, nguyên bộ đồ trắng toát. Vào phòng thi, đề bài ra cũng dễ đấy chứ, so với những người không thuộc bài thì thấy khó, câu hỏi thường thức Mai làm trật có một câu hỏi, luận thì cũng khá, như thế là đỡ rồi, còn 2 bài toán nữa thôi, nhưng Mi lại làm sai 1 bài, tức không ? Thế mà Mi cũng còn hy vọng là sẽ đậu vì luận và câu hỏi kéo qua, nếu may mắn Mi sẽ đậu trung bình, còn không thì hạng chót cũng đỡ rồi. Một tuần lễ nằm nhà chờ kết quả, đến khi em danh sách thì không thấy tên mình ở đấy, buồn quá đi thôi, những người may mắn tốt số được đậu, họ nói cười líu tít, còn Mi, Mi chán ngắt thất vọng.

Mi muốn đi lang thang đây đó để cho khuây khỏa nỗi buồn nhưng cuối cùng cũng đành về nhà cho hay tin. Thế là mộng Mi tan rồi, bao nhiêu tiền Mi để dành để chờ ngày thi đậu sẽ đãi các em, Mi đều trút ra ăn quà hết, đáng lẽ những ai buồn sẽ nhịn ăn nhịn uống, còn Mi, trái lại ăn hoài, ăn không biết chán, ăn lấy ăn để nhớ nào biết được mùi vị nó thế nào? Trong nhà ai cũng buồn, nhưng không ai trách Mi, cả vì các người ấy bảo :

«Học tài thi mạng» mà nhưng riêng Mi, Mi thấy xấu hổ ghê đi, bao nhiêu tiền đóng học phí 1 năm cho Mi để học thêm đặngchờ ngày thi cứ mà bây giờ số tiền ấyđã bay đâu mất rồi, vậy mà khôngggiúp được Mi vào trường công, tiền mẹ mua thuốc bổ cho Mi, tiền mẹ mua vải để may áo cho Mi xem như là quà thưởng trước vậy... bao nhiêu tiền đổ ra để cho Mi vậy mà Mi đã làm cho gia đình thất vọng. Mi thật đáng tội lắm, đã vậy, chiếc đồng hồ, món quà mà dì Mi định thưởng cho Mi khi Mi thiđậu, nó đã dâng đêm đến với Mi trong giấc mộng vậy mà, thật sự bây giờMi sẽ không có cái diễm phúc đượcđeo nó vào tay. Mi buồn quá bao nhiêu ước vọng không thành thế là kể từ đây Mi phảihọc trường tư mỗitháng phải xin mẹ tiền đóng học phí. Chắc cái số Mi không được học trường công, thôi thì đành chịu vậy chứ sao.

Và cứ mỗi năm đến ngày thi đệ thất là nỗi buồn nó kéo đến bắt Mi phải nhớ lại kỷ niệm thương đau ấy.

THƠ CÁC EM

giận hờn !

● *về Thong-dong và Khung-mây Hải-tuyết với Quí-cáp «Hội-an»*

me ơi ! ve đã kêu rồi !
me ra me bắt con ngồi đây nha
đó me ve đậu cành tre...
... thì để thủng thẳng cho me bắt mà...
nắng kia con hãy vô nhà...
kẻo tóc hôi nắng mà ba con rầy...»
bắt ve me bỏ thật đầy !
cái hộp con để chỗ nầy nghe me !
kìa kìa me kéo cành tre
chiếc nón me rớt làm ve bay rồi
«... phố ơi ! ve đã bay rồi !...»
nghe tiếng me gọi phố ngồi làm thinh
hai hàng nước mắt rung rinh
phố hờn giận mẹ tức mình khóc ngay
..., «ba ơi ! xem Phố khóc nầy»...
ơ hay Dung mét ba rầy Phố sao !!
tại bụi chớ khóc hồi nào...
... chị mà mượn phố viết màu hồng cho
«... hồng cho chị khỏi có lo...
me mua sơn nước vừa cho kia kìa»
Phố tức nước mắt đầm đìa
Phố nói : Phố hổng thèm chia verbe
«... hổng chia thì Phố ngủ ngờ...
hổng chia thì Phố ngủ ngờ ngu ngơ,..
ngu ngơ ngủ ngớ ngủ ngờ...
hổng chơi với chị Phố chờ mẹ vô...

LHT Ân-phố

lời cho cháu

● *viết tặng cháu Sáng của chú đó*

cháu dỗi hờn... không là gì hết
chú mỉm cười... thì cứ nhận chú đi
— bảo không thèm... dáng ấy lớn lớn bao nỉ
— đòi làm chú... bắt người ta xưng cháu
chú lặng lẻ cuối đầu đếm bước

mưa trong lòng, chiều chúa nhật cảnh chia ly
cháu đi rồi Long-Hải vướng sầu bi
chú ở lại nghe lửa hồn hoang dại ●
chưa một lần chú chải hộ làn tóc cháu
chưa một lần chú song bước dáng đong đưa
chưa một lần cháu nói «chú kỳ chưa...
đừng nhìn cháu bằng mắt buồn thơ thẩn đó»
giờ phương đó cháu có còn hờn chú ?
chứ chú ở nơi nầy như lạc mất hồn thơ
tóc cháu dài, dáng liễu rủ, mắt nai tơ
chú tìm thấy đó nguồn thơ bất tận
... rồi bây giờ chú làm thơ cho cháu đó
biết chú rồi cháu còn giận nữa không ?
ở phương nầy chú vẫn chờ mong
ngày cháu đến chú sẽ đến...gì cháu muốn.

Thong-dong

● Đón đọc tập thơ thứ chín của :
LÊ PHỔ ĐỨC
THƠ CỦA NGƯỜI TÌNH
Bìa của Hoàng Thụy Kha Bạt của Hồ Trường An.
Phụ bản của Duy Thanh, Hồ hữu Thủ do Cơ sở Nhân Chứng xuất bản.
● Quý vị ở tỉnh xa, muốn có Bản Đặc Biệt. Xin liên lạc tác giả 192 và 194 Lê văn Duyệt Saigon.

★ CÂY SÚNG VÀNG ★

(CÒN NỮA)

điện tin tới mật

★ CẶP MẮT ĐA TÌNH của tài tử Trần Quang sẽ không hề hấn gì sau vài tuần nghỉ ngơi, với điều kiện đừng gục gặc đầu nhiều và đừng tiếp tục đi dung dăng dung dẻ. Mắt Trần Quang chỉ bị máu bầm tụ lại nơi tròng trắng, sẽ hết một ngày gần đây.

★ KHÔNG PHẢI « DU ĐÃNG » đã hành hung Trần Quang mà chỉ là những người ái mộ anh mời anh qua bàn mình uống rượu. Nhưng vì bị bắt uống nhiều quá nên Trần Quang phải từ chối, do đó có sự nổi giận của những người đang say sưa.

● ĐỂ BÙ LẠI, Trần Quang đã được rất đông thiếu nữ đến tận VAC hoặc gọi điện thoại «hỏi thăm sức khoẻ», trong số có cả cô em nhỏ xíu của Thanh Nga.

★ ĐOÀN CHÂU MẬU VÀ LÊ HOÀNG HOA suýt bị Cảnh sát xởn tóc khi đến dự tiệc do ông Thị Trưởng Đài Bắc thiết đãi. Vì được quyền ăn mặc tự do, 2 ông tài tử và đạo diễn VN đã xài y phục « zazou » trông rất « Híp-pi » mà lại không mang huy hiệu nên Cảnh sát Đài Bắc đòi xởn tóc vì ở bên tóc dài bị cấm triệt để. Nhất định 5 phân là phải đúng 5 phân.

● NỮ TÀI TỬ Trung hoa đóng vai cô gái trong phim «Hiệp Nữ» ai đã đi coi mà chẳng cho là đẹp? Ấy thế mà ở ngoài trông cô lại không đẹp như trong phim. Đạo diễn L.H Hoa là người háo hức nhất trong cái sự được coi mặt « Hiệp Nữ » khi sang Đài Bắc, nhưng đã tuyên bố là... «thất vọng». Nói vậy chứ không đẹp bằng trong phim thôi.

● MÀN BẠC VN sẽ có một cuốn phim do 2 đạo diễn cùng thực hiện. Đó là một cuốn phim màu kể lại đời một cô gái sống buông thả nhưng sau đã giác ngộ. 2 đạo diễn cùng làm phim này là Lê hoàng Hoa (đoạn trước: sôi động, đánh đấm) và Hoàng vĩnh Lộc (đoạn sau: tranh đấu nội tâm). Tên cuốn phim là « XA LỘ KHÔNG ĐÈN » của Nguyễn Vi. Bạch Tuyết sẽ thủ vai chính.

Đem tác phẩm văn học làm phim

LÊ MỘNG HOÀNG CÓ LÀM VỪA LÒNG CỐ VĂN HÀO KHÁI HƯNG KHÔNG?

● NGỌC HẠNH là một thành công lớn nhứt của đạo diễn trong phim «TRỐNG MÁI».

★ HUY VĂN

Điều làm chúng tôi thắc mắc tự hỏi sau khi xem phim «Trống Mái» của Hương Giang phim do Lê mộng Hoàng thực hiện là «Tại sao lại chọn tác phẩm này của Khái Hưng để làm phim?»

«Trống Mái» là 1 cuốn tiểu thuyết tuy được đưa vào văn học sử và được giảng dạy tại các trường nhưng nếu muốn làm phim trong giai đoạn này thì cuốn tiểu thuyết đó không mấy hấp dẫn vì nó đã quá xưa so với tình trạng yêu cuồng sống vội ngày nay.

Tự lực Văn Đoàn vào khoảng cuối những năm 30 đã chủ trương đả phá tinh thần «phi cao đẳng bất thành phu phụ» của con gái thời đó. Vì vậy mới có «Trống mái», đi mở đầu một quan niệm mới trong việc chọn người yêu. Tuy nhiên, chính tác giả cũng không dám đi qua, vì Hiền Chi yêu Vọi với tính chất hoàn toàn «platonique».

Thực hiện phim «Trống Mái» trong khi ngoại cảnh quay tại Nha trang cứ phải pha lẫn khá nhiều màu sắc hiện đại (cô nhảy AGoGo) thì thật là tự mình rước lấy những bực mình. Vì một anh chàng đánh cá như Vọi ở Nha Trang không thể ngung ngơ ngờ nghệch như nhân vật của Khái Hưng đã diễn tả.

Theo nhà sản xuất, thì khi chọn «Trống Mái» ông có ý muốn đưa một tác phẩm văn học lành mạnh vào điện ảnh. Đó là 1 thiện chí đáng khen. Vì một tác phẩm văn học được làm phim sẽ có nhiều học sinh phải đi xem, nhưng... không biết họ có lãnh hội được nhiều như khi đọc tác phẩm không?

Nhận xét về cuốn phim

Ta hãy cứ coi như đây là 1 phim phóng tác tiểu thuyết «Trống mái» của Khái hưng. Phóng tác thì chỉ cần lấy chút sườn và thêm thắt vào cho nó hợp thời trang. Cái hay của tiểu thuyết Trống mái là tính chất thơ mộng trong tình yêu loại «Trương chi My nương». Nếu phim «Trống Mái» thể hiện được điều đó thì thành công nhưng đạo diễn L.M.H chưa phản ảnh hoàn toàn tính chất thơ mộng «trong nội tâm nhân vật» của tiểu thuyết «Trống mái».

Đối thoại của «Trống mái» cũng cần phải thơ mộng tình tứ chen lẫn với ngây ngô, nhưng đối thoại trong phim «Trống mái» lại chưa đạt đến mức đó. Người xem sẽ cười nhiều, khoái tỉ nhưng mà chưa thích thú.

Hình ảnh

Hình ảnh trước đây có tin là không được tốt nhưng qua buổi trình chiếu cho báo chí thì không có chuyện đó, chỉ còn 1 vài đoạn nhỏ «anh Quí» không cứu vãn nổi nên lời phim «quá date ra. Phim quá thời hạn thì khi chiếu hình ảnh sẽ nổi bụi, như đoạn Thanh Tú mặc áo dài đen đi thơ thẩn trên bãi bể.

Đoạn «Générique» đã được in lại, nên không còn khó đọc như hôm trình chiếu lần đầu.

Diễn viên

THANH TÚ: Trong vai Vọi, Thanh Tú đã tỏ ra rất nhiều cố gắng. Anh có 1 vóc dáng của Vọi nhưng hơi mập. Đó là võ sĩ đô vật hơn là 1 lực sĩ Hy Lạp thời xưa. Đầu tóc của Thanh Tú không có vẻ 1 người đánh cá. Sự thành công của Thanh Tú 1 phần nhờ tiếng nói của La thoại Tân trong khâu chuyển âm.

THANH TÚ và NGỌC HẠNH trong một cảnh của phim «TRỐNG MÁI»

NGỌC HẠNH: Cô nữ tiếp viên Hàng không VN này, lần đầu tiên mới xuất hiện trước ống kính, nhưng đóng tự nhiên. Đây là thành công lớn nhất của đạo diễn Lê mộng Hoàng. Mặc khác sắc đẹp ăn ảnh của Ngọc Hạnh sẽ thu hút nhiều khán giả cả nam lẫn nữ đi coi phim «Trống Mái». Chỉ tiếc đạo diễn «không dám» cho «Zoom in» thật nhiều hình ảnh của Ngọc Hạnh, vì nếu hình ảnh Ngọc Hạnh càng lớn càng nhiều (như TT Hằng trong các phim của cô sản xuất) thì khán giả lại càng thích thú hơn. Bởi Ngọc Hạnh càng nhìn gần và lớn trên màn bạc mới thấy đẹp. Nhất là cặp mắt linh động.

HUỲNH THANH TRÀ: Vai Lưu do H.T.Trà thủ diễn cũng chẳng mấy khó khăn bản phân cảnh dành cho anh một vai trò không quan trọng và không đòi hỏi nhiều diễn xuất. Sự hờn giận của Huỳnh Thanh Trà trong phim «Trống Mái» còn thiếu tính chất «trí thức» của một con người như Lưu.

PHƯƠNG HỒNG NGỌC: 1 khuôn mặt ăn ảnh, đẹp phơi phới nhưng chưa có vai để chứng tỏ tài diễn xuất. Trong Trống mái, PHN cũng chỉ diễn sơ sơ như khi quay phim ngoại cảnh cho Tân nhạc TV. Nhưng đây là con «Mái» thứ 2 hấp dẫn nhất trong phim Trống Mái.

THỦY LINH: Người đẹp có thân hình hấp dẫn nhưng bị lãnh vai Vòi và phải ăn mặc kín đáo nên chỉ còn khuôn mặt. Cũng như Anh Đào trong vai người yêu Vọi, Thủy Linh chưa có dịp diễn xuất nhiều, nhưng cả hai điệu đóng khá tự nhiên.

ANH ĐÀO: Được chú ý nhiều trong cảnh gặp vọi lúc anh chàng đánh cá đang sầu tương tư.

NGỌC HẠNH cùng với THANH TÚ sẽ là yếu tố «ăn khách nhất» của phim «TRỐNG MÁI».

(Ảnh HƯƠNG GIAN phim)

(Xem tiếp trang 6)

HIT PARADE

THE GRASS ROOTS

★ Bài của P.V. (Gia Định)

The Grass Roots được thành lập bởi Warren Entner và Creed Bratton. Sau 2 người này đến Los Angeles và cộng tác với 2 người nữa là Rickey Coonce và Rob Grill.

Chỉ với 4 người, The Grass Roots đã làm chấn động mọi người qua nhiều nhạc phẩm lừng danh: Let's live for today, Midnight confession, I'd wait a million years, Heaven know, Temptation eyes...

Ban này được ông bầu Jerome Cohen hướng dẫn.

Tiểu sử của 4 anh chàng Grass Roots

● Warren Entner: sinh ở Boston. Trước khi trở thành nhạc sĩ, anh từng diễn kịch làm công cho 1 hãng phim. Anh đã gặp Creed Bratton trong 1 trường hợp khá ngộ nghĩnh. 2 người cùng bị tai nạn và nằm cùng bệnh viện khi làm việc ở Israel.

● Creed Bratton: Anh là 1 trí thức gia (đúng như lời Rob Grill thường khen) hiện Bratton là sinh viên đại học The Sequoias Sacremento State. Anh đi du lịch ở rất nhiều nước trên thế giới với cây guitar thân yêu. Khi đến Israel. Bratton được mời xuất hiện trong một cuốn phim rồi gặp Warren Entner trong trường hợp hi hữu trên.

□ Rob Grill: ca sĩ chánh của ban, có 1 bộ râu mép rất đẹp, sinh tại California, có lần chồng đá bị điện giật rất nặng, chết khi trình diễn dưới cơn mưa như trút nước tại Cow Palace, Los Angeles. Vị bác sĩ săn sóc anh quyết định không cho anh hát nữa, nhưng anh cóc cần. Giọng ca ấm áp của anh rất truyền cảm.

● Rickey Coonce, đập trống. Lúc nhỏ, anh đã lặn lội đi học nhạc ở các trường địa phương. Vì vậy anh đã mang lại cho Grass Roots rất nhiều kinh nghiệm về nhạc lý. Quê của anh là Los Angeles Anh rất thích nghe nhạc do Beatles trình bày.

Anh này vừa đóng 1 món tiền bảo hiểm khi chàng ta sắm được 1 chiếc xe «super special». Đặc biệt là kiểu xe này này chỉ chế tạo có 2 chiếc mà thôi, và xe tại không có tên nữa. Với chiếc xe này, Rickey Coonce trở nên 1 «pop star» của tốc lực.

Bản nhạc thành công nhất năm 1971 là bản: Temptation eyes.

Bài của P.V

HỘP THƯ «HIT PARADE»

— JANIE (SG) nhận được bài của C.S của J quá trễ, nên không kịp. Thôi để dành in vào Tập san NT vậy.

— G.Đ CAO NGUYÊN (Thủ Đức) lẽ dĩ nhiên là phải gò ghè rồi chứ sao. Sau người ta mà không «láng xì coóng» thì sập tiệm sớm. Bài osmond sẽ cho đăng vào TSNT tiếp tục gởi những bài khác, nhớ là phải dài trên 5 trang giấy học trò mới đăng được. (có thể dịch những bài phỏng vấn các ban nhạc, ca sĩ đang nổi danh)

— QUỐC VIỆT (Nha Trang) không thể nới rộng trang H.P được vì còn phải dành chỗ đó cho Điện Ảnh nữa chớ. Hai Ban Santana và Supremes đã viết rồi, Việt muốn biết thì hãy tìm những số báo cũ ấy, chuyện đó anh không được rõ, ở tiệm đó thì hay hơn.

— MICHEL THẮNG (SG) Người vợ Nhật của J.L tên là Yoko-ono.

— TÙNG (SG) Bài «Let's live for today đã đưa Grass Roots lên đài danh vọng. Tùng cứ viết những ban ấy, nếu được anh sẽ đăng. Mục tìm bạn H.P mất tích vì... hổng có ai tìm bạn nữa.

— PETER QUANG HỒ Sáng mai Hồ có thể tới lấy các dĩa còn lại. Chờ hoài mà không thấy Hồ đến lấy và bạn anh cũng quên cả việc nhắn tin.

— THANH MÀN (Pleiku) Cố gắng liên lạc bằng điện thoại với số 94.632 với hãng tic THT, Thiên Hải có nhiều chuyện muốn nói và rất có lợi cho bạn. Tân Phương bị đụng xe (chứ không phải xe đụng gốc) còn đang « hấp hối ». Hãy cầu chuyện cho hắn đi. Chàng ngủm củ tỏi

— DUNG (SG) Jimi Hendrix đã về nước chúa lâu rồi. Tên của nữ ca sĩ ban C.B.C là Bích Loan. sẽ gởi hình C.C.R cho Dung nếu Dung kèm tem chơi.

THƯ TỪ, BÀI VỞ XIN ĐỀ: TÀNLINH — Hộp thư số 4 ● SAIGON ●

THẾ TRẦN (SG) chương trình nhạc của anh đã tiêu diêu miền cực lạc rồi, nên rất tiếc không làm vui lòng Trần được. Thông cảm nhé. Sẵn sàng đăng lời tìm bạn của Trần, nhưng nhờ nhà báo chuyển thì xin... dẹ. Vậy Trần có bằng lòng để địa chỉ thì anh đăng. Lần sau có gởi thư, nhớ đừng gởi bảo đảm nhé. Phiền lắm, sẽ gởi One run Band, con Joy to the world sẽ đăng tuần tới.

— ÁNH TUYẾT (SG) Bản ấy là «Which Way you going Billy»? do Poppy Family trình bày. Sẽ gởi hai bản đó cho Tuyết.

— HỒNG THÚY (SG) Tiệm ĐHNT chú có đi xem, chú cũng quan điểm như Thúy đó. Anh chàng ca sĩ của B.S tên bá Ernie Tangle người Phi luật Tân, còn ca sĩ của Magic Stones là Đức... khi ảo quên Đức vướng (khi vui vượn cũng vậy. Rảnh nhớ biên thư cho chú nha.

Nhạc hay CỦA BẠN

SUPERSTAR

MURRAY HEAD WHIT TRINIDAD SINGER

Everytime I look at you I don't understand
why you let the things you did get so out of hand
You'd have managed better if you'd had it planned
why'd you choose such a backward and such a strenge land
If you'd come today you would have reached a whole nation
Israel 4 BC had no mass communication
Don't get me wrong, don't get me wrong, don't get me wrong
Only want to know, only want to know, only want to know
Jesus Christ, Jesus Christ, who are you
what have you sarcrificed, Jesus Christ Superstar
Do you think you are what they soy you are
Do you think you are what they say you are
who do you think besides yourself's the pick of the crop
Bilddah was where it's at. Is he where you are
Could Mohammed move a mountain. Or was that just P.R
Did you mean to die like that, was it a mistake
Or did you know your messy death, whould be a record breaker
Don't get me wrong, don't get me wrong
Don't get me wrong, don't get me wrong
Only want to know, only want to know
Only want to know, only want to know
Jesus Christ, Jesus Christ
Who are you, what here you sacrificed
Jesus Christ Superstar
Do you think you are what they say you are
Do you think you are what they say you are
Jesus Christ Superstar
Do you thinh you are what they say you are
Jesus Christ Superstar
Do you think you are what they say you are

BERNIE, JENNY, ANIE
(gia đình Cao Nguyên Thủ Đức) sưu tầm

STAY A WHILE

(THE BELL)

Into my room he creeps
without making a sound
Into my dreams he peeps
with his hair all long and hangin down
How he makes quiver
How he make me smile
With all this love I have to give him
I guess I'm gonna stay with him awhile
She brushes the curls from my eyes
She dromps her robe on the floor and she reaches for the light on the burlau
And the darkness is hep pillow once more (repeat chorus)

CHÂU (G.Đ)

tin nhạc

TOP 30

(TỪ 18-6 ĐẾN 10-6-71)

1) It don't come easy (Ringo Star)
2) Brown sugar (Rolling Stones)
3) Rainy day and Monday (Carpenters)
4) want ads (Honeycone)
5) I'll meet you halfway (Partridge family)
6) Superstar (Murray Head with Trinidad Singers)
7) Bridge over troubled water (A Fanklin)
8) Sweet and innocent (Donny Osmond)
9) Treat her like a lady (Cornelius Bros and Sister Rose)
10) It is too late (Carole King)
11) I don't know how to love him (Helen Reddy)
12) Nathan Jones (Supremes)
13) Me and you and the dog named Boo (Lobo)
14) Love her madly (Doors)
15) Never can say good bye (Jackson 5)
16) Double lovin (Osmonds)
17) Toast and marmalade for tea (Tin Tin)
18) Don't knock my love. pt 1 (Ocean)
20 Chick a boom (Dadd Dewdrop)
21) When you're hot, you're hot (Jerry Reed)
22) (For God's sake) give more power to the people (Chi-Lites)
23) Indian reservation (Raiders)
24) The drum (Bobby Sherman)
25) Low down (Chicago)
26) She's not just a moment woman (The 6th Day)
27) High time will end (Joe Cocker)
28) Woodstock (Mathew's southern comfort)
29) Puppet man (Tom Jones)
30) Cool aid (Paul Humphrey)

ĐÀO NGỌC (An Lạc — Chợ Lớn)

Sân khấu màn ảnh THỦ ĐÔ

VICTORY LÊ NGỌC
Thiết Chưởng Không Thủ Đạo, Trần hồng Liệt, Giang Tấu, Dịch Nguyễn lý Thanh SP màu

PALACE CHOLON
Án mạng vì Tiền. Hình huệ, Kim Phong, Uông Bình Sp màu T. Tr PĐVH Anh

QUỐC TẾ *International*
Người vợ không bao giờ cưới Dương Quần, Trần mẫn Linh Sp màu T. Tr Hoa PĐVN

CASINO *(Đakao)*
1) Un Nommé Sledge, james Garnèr Sp. màu 2) La Fureur de vivre James Dean Sp màu.

OPERA *(Cholon)*
Thiết thủ vô tình, Lý Thanh, La Liệt Sp. màu, T. Trung Hoa PĐ AH

LONG VÂN
1) Quỷ kiếm sầu Đại chiến Quỷ kiếm Sầu. Trương T Thanh 2) Đôi song ca thần tượng Sp màu

ĐẠI ĐỒNG *(Bàn Cờ)*
1) Sát Thần của Du Đãng Sp. Màu 2) Tử thần Cửa sổ Sp PĐ VN Tô màu

REX
Long Á Kiếm. Đường Thanh, Mã hải Luân, Huỳnh sa Lợi. Sp. Đau T. Tr Hoa PĐVN

ĐẠI NAM
Long Á Kiếm Đường Thanh, Mã hải Luân, Huỳnh sa Lợi Sp Màu T. Tr Hoa PĐVN

DIÊN HỒNG
1) Istambul, Chợ trời Ma Túy, C. Logan, Màu 2) Le Dernier Pistolet C. Mitchell, Sp màu

KIM CHÂU
Người vợ không bao giờ cưới Dương Quần, Trần Mẫn Linh Sp màu T. Tr, Hoa PĐVN

VĂN HOA ĐAKAO
Le Batard de Dodge City Leonard Mann, Woody Strode, Peter Martell Màu PĐVH Anh

KINH THÀNH
1) Thần kiếm cuồng Đao, Thư Phối Phối. Sp màu 2) J'ai Tué Raspoutine R Hossein Sp màu

EDEN
Easy Rider (2 chàng Hippy) Peter Fonda Dennis Hopper Jack Nicholson, Màu Phụ đề VHA

HƯNG ĐẠO
Le Batard Dodge City, Leonard Mann Woody Strode Peter Martell, Mà, PĐVH Anh

CASINO SAIGON
Le Batard de Dodge City, Leonard Mann, Woody Strode, Peter Martell, màu PĐVH Anh

KINH ĐÔ *(Moderne cũ)*
1) Jeff, Alain Delon, M. Dare màu 2) Le Renard, A. Heywood Sandy Dennis, màu PĐV Hoa

NAM VIỆT
1) Quỷ kiếm Sầu đại chiến Quỷ Kiếm sầu, Trương T Thanh 2) Đôi song ca thần tượng Pp màu

HỒNG BÀNG
1) Lệnh cuối cùng, Vương Mạc Sầu Sp màu 2) Tiếu ngạo kỳ hiệp, Giang Bình, Phạm Linh Sb

THĂNG LONG
1) La Curée, Jane Fonde, Sp Màu, 2) Les 4 de L'ave Maria, Eli Wallach, T. Hill Sp màu

VĂN HOA *(Saigon)*
Long Á Kiếm, Đường Thanh, Mã hải Luân, Huỳnh sa Lợi, Sp màu T. Tr Hoa PĐVN

KHẢI HOÀN
Hồng Hài Nhi Đại Chiến Tề Thiên Đại Thánh, Vương tiểu Bình, Điền Hữu Sp Màu

THỦ ĐÔ
Thiết Thủ Vô Tình, Lý Thanh La Liệt Sp màu, T Trung Hoa, PĐ Việt Hoa Anh.

NAM QUANG
1) Un Dollar entre les dents T Anthony Màu 2) Nhiếp hồn Kiếm Giang Thanh Sp màu

KIM ĐÔ *(Cầu ô. Lãnh)*
Từ 14-6 2 p im đặc sắc 1) Trận Đấu sáng Chi tử 2) Ác Quỷ và Giai Nhân (Dracula).

CAO ĐỒNG HƯNG
1) Huyết Hận Kiếm, Điêu Dã Trương tiểu Yến, Sp, màu 2) Jeff Alain Delon, Mireille Dare,

TIẾP THEO TRANG 3 **H**

cướp tên là Ng v Chân 20t lính đào ngũ.

Xử dụng xe ăn cướp, 1 Đ.U bị bắt

SAIGON (8-6) – Ban hình cảnh lưu động. Nha CSĐT, đã lập 1 kỳ công, bắt được 1 bọn cướp lợi hại ăn hàng cả 100 đám ở trong Đô thành. Tiền bạc bọn cướp nay đã cướp được của nhiều người lên tới cả chục triệu bạc. Đầu đảng cướp tên Ng thanh Hùng tự Lâ 26t, tên này thường ăn mặc giả Trung úy cùng tên Trần văn Thanh 23 tuổi tự là Lê thanh Bình Dương phát Mai tự Tạo 21 tuổi, quân nhân đào ngũ. Cả 3 tên bàng ngày tổ chức đánh cướp, nhưng người đến ngân hàng lãnh tiền, ngược lại những người đem tiền tới ngân hàng gởi thì bọn này chận đường ăn cướp bọn tên cướp này đi song song với nhau một tên có súng lục tên là Dương phát Mai, lúc nào cũng đi dàng sau yểm trợ cho tên Thanh và tên Hùng, nếu gặp trường hợp bị Cảnh Sát rượt bắt, thì tên Mai nổ súng cho đồng bọn tẩu thoát. Khi 3 tên bị bắt tới xét bọn này ở chung cư Ng-thiện-Thuật là nhà của Đại úy Trần thảo Lư 33tuổi, bắt được đại úy Tư xử dụng chiếc xe Lambretta của bọn ăn cướp số EO 6813 Đại úy Lư bị bắt luôn. Cảnh sát xét căn nhà số 291/1 đường Trương MinhKý bắt được cô Mai thì cầm Nhung 17t là tình nhân của tên Mai, chủ nhà là cô Vũ thị Yến 38 tuổi cũng bị tóm luôn về tội oa trữ súng lục và lựu đạn. Bọn cướp này đã thú nhận đã làm ăn 3 tháng nay lấy tiền bạc và nữ trang độ chục triệu. Sáng 17-6 tất cả bị giải tòa.

Cáo thị đấu thầu công khai

1.— Ngày giờ và nơi mở thầu :

Ngày 5-7-1971 hồi 9 giờ tại :

a) – Cục Mãi Dịch, 163 đại lộ Chi Lăng Phú nhuận (Gia Định)
– ĐLS số 3571/MD/MƯ/2 ngày 2-6-71 trị giá 11.805.610đ.
– ĐLS số 3572 —nt— trị giá 8.604.675đ.

b) – Tại Cục Mãi Dịch, 163 Đại lộ Chi Lăng Phú Nhuận (Gia Định). và Sở 5 Mãi Dịch 16 đường Trần hưng Đạo Nha Trang :
– ĐLS số 3573/MD/MƯ/2 ngày 2-6-71 trị giá 4.400.000đ.
– ĐLS số 3574/ —nt— trị giá 13.306.485đ.

2.- Mục tiêu việc thầu :

Cung cấp khung bàn và ghế đa dụng bằng sắt corniere plix.

3. Nơi tham khảo điều lệ sách :

Trong những ngày giờ làm việc tại :
– Cục Mãi Dịch (Phòng Mãi Ước 2), số 163 đại lộ Chi Lăng – Phú Nhuận (Gia Định).
– Sở 5 Mãi Dịch, 16 đg Trần hưng Đạo Nha Trang.

GIA ĐỊNH, ngày 14-06-1971
CỤC MÃI DỊCH

429

Cáo thị đấu thầu công khai

(Lần thứ I)

I. Ngày giờ và nơi mở thầu :

Ngày 9-7-1971 hồi 10 giờ tại Khu Quân Sản Tạo Tác Cần Thơ, số 38C đường Thủ khoa Nghĩa.

II. Mục tiêu đấu thầu :

– XÂY CẤT DOANH TRẠI TẠI CẦN THƠ :
– DA. 11020/71 (ĐLS số 11/519/71)
– DA. 11049/71 (» 11/520/71)

– XÂY CẤT GIA BINH TẠI CẦN THƠ :
– DA. 71144/71 (ĐLS số 11/522/71)
– DA. 71145/71 (» 11/523/71)
– DA. 71072/71 (» 11/521/71)
– DA. 71157/71 (» 11/524/71)
– DA. 71158/71 (» 11/525/71)
– DA. 71159/71 (» 11/526/71)

– XÂY CẤT GIA BINH TẠI CHÂU ĐỐC :
– DA. 71175/71 (ĐLS số 11/527/71)

III. Ký quỹ tạm : Từ 20.000đ đến 52.000đ

IV. Nơi tham khảo hồ sơ :

Trong những ngày giờ làm việc tại :
– Khu Quân Sản Tạo Tác Cần Thơ, số 38C đường Thủ khoa Nghĩa Cần Thơ.
– Cục Công Binh, đường Nguyễn tri Phương (nối dài) Chợlớn.

KBC. 4958, ngày 08-06-1971
Trưởng Khu Quân Sản Tạo Tác Cần Thơ

410

Cáo thị đấu thầu

(Lần thứ 2)

1. Ngày giờ và nơi mở thầu :

Ngày 29-6-1971 lúc 10 giờ tại Khu Quân Sản Tân sơn Nhất (trại Phi Long). Điện thoại 30 414 – 55 49.

2. Mục tiêu việc thầu :

Làm nền xi-măng và rập dựng 1 nhà tiền chế sắt (Do Chánh phủ cung cấp) 28m x 13.222m.

Làm nền xi-măng và rập dựng 1 nhà tiền chế sắt (Do Chánh phủ cung cấp) 20m x 5.553, thuộc dự án 31.011/71, dùng làm văn phòng và trại bệnh cho Trung Tâm Y khoa Không Quân (Trại Phi Long Tân sơn Nhất) Ký quỹ tạm 18.000đ00

3. Nơi tham khảo điều lệ sách :

Trong những ngày giờ làm việc tại :
– Cục Công Binh QLVNCH (Trại Đào duy Từ)
– Khu Quân sản Tạo Tác Tân sơn Nhất (Trại Phi Long)
Điện thoại 30.414 – 55.49.

KBC. 3039, ngày 09-6-1971
Khu Quân Sản Tạo Tác Tân Sơn Nhất

425

Cáo thị đấu thầu

I. Ngày giờ và nơi mở thầu :

Ngày 2-07-71 hồi 9 giờ tại
– Tiểu đoàn 6 Quân Cảnh (trại Lê văn Duyệt, đường Lê văn Duyệt Saigon.

II. Mục tiêu việc thầu :

– Cung cấp thực phẩm tươi và củi đun cho Tiểu đoàn 6 Quân cảnh kỳ đệ II/Lục cá nguyệt 1971 thuộc ĐLS số 3214/TĐ6/BTC ngày 19-5-71 trị giá ước lượng 1.889.000đ.

III. Nơi tham khảo điều lệ sách :

Trong những ngày giờ làm việc tại :
– Cục Mãi Dịch (Phòng MƯ 4) 163 đại lộ Chi Lăng Phú Nhuận (GIA ĐỊNH).
– Tiểu đoàn 6 Quân Cảnh (Trại Lê văn Duyệt đường Lê văn Duyệt Saigon).

GIAĐỊNH, ngày 14-6-1971
CỤC MÃI DỊCH

428

Cáo thị đấu thầu

(LẦN THỨ 2)

I. Ngày giờ và nơi mở thầu :

Ngày 28-6-1971 hồi 9 giờ tại
– Cục Mãi Dịch, 163 đại lộ Chi Lăng-Phú nhuận (Gia Định).

2. Mục tiêu việc thầu :

Cung cấp các món 1,2 và 3 đài sắt niên thông cỡ 12.5 ly và 15 ly và máy dong dài thông ... 15 ly ... cho Cục Truyền Tin thuộc ĐLS số 7041/MD/MƯ/3 ngày 6-5-1971 trị giá ước lượng 1.0...8.000đ00

3.– Nơi tham khảo điều lệ sách :

Trong những ngày giờ làm việc tại :
– Cục Mãi Dịch (Phòng Mãi Ước 3), 163 đại lộ Chi Lăng - Phú Nhuận (Gia Định).

GIAĐỊNH, ngày 14-6-1971
CỤC MÃI DỊCH

422

CÁO THỊ ĐẤU THẦU

Nơi và ngày giờ nộp hồ sơ mở thầu :
– Trước ... ngày ... 1971
– Tại Bộ Chỉ huy ... Công binh kiến tạo.

Nơi và ngày giờ mở thầu.
– Ngày ...
– Tại bộ Chỉ huy ... Công binh Kiến tạo

Mục tiêu các mục thầu.
Cung cấp và ... máy điều hòa không khí cho Phòng tiếp tân Bộ ...
– Trị giá ... 14.000.000đ

Nơi tham khảo điều lệ sách.
Trong những ngày giờ làm việc tại Bộ Chỉ huy Liên đoàn 5 Công binh Kiến tạo trại Mê Linh HC ... GIAĐỊNH

KBC 4.414, ngày 12-5-1971
Đại tá TRẦN VĂN TUỆ

423

TIẾP THEO TRANG 3 **B**

người bàn bà kể trên đều bị câu lưu.

Theo sự nhận xét của giới chức cảnh sát thì hầu hết những người dân bà bị tình nghi mẹ mìn đều từ miệt Tây Ninh xuống. Tuy nhiên hiện vẫn chưa tìm thấy 1 yếu tố rõ rệt nào chứng minh có âm mưu bắt cóc trẻ nít quy mô. Về tin đồn từ Tây Ninh nói rằng có âm mưu bắt cóc trẻ con để tế thần xây cầu thì Bộ Tư lệnh Cảnh sát Quốc gia xác nhận đây là một tin hoàn toàn thất thiệt. Ty Cảnh sát Quốc gia Tây Ninh và Tòa Tỉnh Trưởng Tây Ninh đã xác nhận là không có vụ bắt cóc trẻ nít nào xảy ra ở Tây Ninh.

Tuy nhiên, có thể các tin đồn «Mẹ mìn bắt cóc trẻ nít» này do CS tung ra để gây hoang mang, xáo trộn trong các giới đồng bào với mục đích phá hoại cho thấy chánh quyền không bảo vệ được cho đồng bào.

Nhà chức trách cảnh sát hiện đang ráo riết điều tra tìm sự thật. Và Bộ Tư Lệnh Cảnh sát Quốc gia cũng kêu gọi đồng bào hãy bình tĩnh và đề cao cảnh giác. Bất cứ có điều khả nghi nào hãy lập tức thông báo ngay cho cơ quan cảnh sát gần nhứt hoặc ngay tại Bộ Tư lệnh CSQG. Cảnh sát lúc nào cũng sẵn sàng can thiệp bảo vệ đồng bào.

Những người phạm tội bắt cóc chắc chắn sẽ bị trừng trị thật nặng. Đồng thời Bộ Tư lệnh Cảnh sát Quốc gia cũng lưu ý đồng bào rõ những người tung tin thất thiệt nhằm gây hoang mang dư luận và có lợi cho đối phương cũng sẽ bị trừng trị đích đáng. Bộ Tư lệnh CSQG kêu gọi đồng bào hãy đặt tin tưởng vào sự bảo vệ hữu hiệu của chánh quyền.

Đông Y sĩ QUÁCH TẤN XUÂN

Chuyên trị : Nội ngoại Trĩ. Đại tiện có máu lẫn mủ. Đau nhức hậu môn, lâu ngày sanh Mạch lươn.

Phòng Mạch : 228C Bến Chương Dương Saigon
K.N số 392 Bộ Y Tế Saigon

DẦU CHỔI HOA-MỸ THUỐC XOA NHỨC MỎI

Phong thấp tê bại, té ngã, đau lưng mỏi gối, rất cần cho sản phụ và tập quân sự, thể thao.

Hội nhà thuốc BƯỚM VÀNG
19B Ngô tùng Châu Sg. và các tiệm thuốc Bắc

TIN ĐẶC BIỆT

Quý Vị có bạn bè và Đôi nhân tình, Nên đến phòng **TIỀU YẾN** máy lạnh nơi có nhiều thức ăn và uống giá đặc biệt

4 món ăn cho 4 phần ăn 1.800đ
5 món ăn cho 6 phần ăn 2.200đ
6 món ăn cho 8 phần ăn 3,500đ

Mỗi ngày mở cửa từ 10g đến 23g. Thường trực có nhiều chiêu đãi lịch thiệp đón tiếp Quý vị tại lầu 1.

ÁI HUÊ ĐỆ NHỨT ĐẠI TỬU LẦU
414 Đại lộ Đồng Khánh Chợlớn, Điện thoại 37.161
Kính mời

CÁO THỊ ĐẤU THẦU CÔNG KHAI

(Lần thứ 3)

I. NgàY giờ và nơi mở thầu:

Ngày 29-06-1971 lúc 09 giờ 00 tại Khu Quân Sản Tạo Tác Tân Sơn Nhứt (Trại Phi Long) điện thoại: 30414. 5549.

II. Mục tiêu việc thầu:

ĐKSR 13/501/71: Xây cất 01 nhà vệ sinh 6mx4m cho 100 người thuộc dự án 31.002/71 tại Sư Đoàn 3 Không Quân (Trại Phạm phú Quốc) Biên Hòa Ký quỹ tạm: 10.000.00

ĐKSR số 13/502/71: Thiết lập mương thoát nước và nền cho mái hiên phụ của hai nhà chứa Phi cơ A và B thuộc dự án 31.006/71 tại Bộ Chỉ Huy Kỹ Thuật và Tiếp Vận (Trại Phạm phú Quốc) Biên Hòa. Ký quỹ tạm : 20.000đ00.

ĐKSK số 13/503/2/71 : Cung cấp và ráp dựng 1 nhà tiền chế sắt (28m x 13m222) làm Kho Tiếp Liệu cho Đại Đội Hành Dinh Không Quân (Trại Phi Long Tân sơn Nhứt), thuộc dự án 31.008/71 Ký quỹ tạm: 20.000đ00.

SKSR số 13/504/71: Xây cất 01 nhà trực Sĩ quan cấp Tá, Hạ sĩ Quan và Quân Cảnh cho Tổng Hành Dinh Không Quân thuộc dự án 31.009/71, tại Bộ Tư Lệnh Không Quân (Trại Phi Long Tân sơn Nhứt). Ký quỹ tạm : 12.000đ00

3. Nơi tham khảo điều lệ sách :

Trong những ngày giờ làm việc tại :
– Cục Công Binh QLVNCH (Trại Đào duy Từ).
– Khu Quân Sản Tạo Tác Tân sơn Nhứt (Trại Phi Long)
Điện thoại : 30.414—5549.

KBC. 3039, ngày 9-6-1971
Khu Quân Sản Tạo Tác Tân sơn Nhứt

426

Cáo thị đấu thầu CÔNG KHAI

Ngày giờ và nơi mở thầu :

Vào lúc 09 giờ ngày 08-7-1971 tại Trại Đào Duy Từ – Khu B – số 557 đường Nguyễn tri Phương nối dài Saigon.

Mục tiêu việc thầu :

– Một (01) lô công tác xây cất doanh trại theo Dự án số 11.056/71
– Một (01) lô công tác thiết lập hệ thống ánh sáng phòng thủ doanh trại theo Dự án số 12.301/71.
– KÝ QUỸ TẠM : 20.000đ mỗi lô.
– Bốn (04) lô công tác xây cất trại gia binh theo Dự án số 71 073/71 gồm có :

		KÝ QUỸ TẠM
– Lô 2 :	36 dãy nhà cỡ 35m x 14m :	160.000đ
– Lô 3 :	40 dãy » :	160.000đ
– Lô 4 :	36 dãy » :	160.000đ
– Lô 5 :	48 dãy » :	270.000đ

cho QLVNCH tại vùng phụ cận Saigon.

Nơi tham khảo hồ sơ :

Trại Đào duy Từ (Khu B) số 557 đường Nguyễn tri Phương nối dài Saigon, trong những ngày giờ làm việc.

KBC. 4 218, ngày 10-6-71
Chỉ Huy Trưởng Trại Đào Duy Từ (Khu B)

415

Cáo thị đấu thầu

1. Ngày giờ và nơi mở thầu :

Ngày 05-7-1971 hồi 9 giờ tại Cục Mãi Dịch số 163, đại lộ Chi Lăng Phú Nhuận (Gia Định).

2. Mục tiêu việc thầu :

– Cung cấp dây kẽm buộc 01 ly cho Cục Công Binh, trị giá ước lượng 20.000.000đ.
(ĐLS số 041/MD/MƯ/I/CB ngày 03-6-71)

3. Nơi tham khảo điều lệ sách :

Trong những ngày giờ làm việc tại :
– Cục Mãi Dịch (Phòng Mãi ước 1, số 163 Đại Lộ Chi Lăng Phú Nhuận (Gia Định).

GIAĐỊNH ngày 11-6-1971
CỤC MÃI DỊCH

418

Cáo thị đấu thầu hạn chế

I. Ngày giờ và nơi mở thầu :

Ngày 05-7-1971 hồi 9 giờ tại :
– Cục Mãi Dịch số 163 đại lộ Chi Lăng Phú Nhuận (GIA ĐỊNH)

II.— Mục tiêu đấu thầu :

Về cung cấp bánh ... quân ... 6 TN cho Cục Quân Cụ, trị giá ước lượng 41.119.500đ
ĐLS số 7051 MD MƯ/3 ngày 3-6-71)

III.— Nơi tham khảo điều lệ sách :

Trong những ngày giờ làm việc tại
– Cục Mãi Dịch (Phòng Mãi Ước 3), 163 đại lộ Chi Lăng Phú Nhuận (Gia Định).

GIAĐỊNH, ngày 11-6-1971
CỤC MÃI DỊCH

421

Cáo thị đấu thầu công khai

I. Ngày giờ và nơi mở thầu :

Ngày 06-7-1971 hồi 09 giờ tại
Trại Đào Duy Từ — Khu B, số 557 đường Nguyễn tri Phương nối dài Saigon.

II. Mục tiêu việc mở thầu :

Cung cấp vật liệu thuộc Dự án 11.040/71 cho QLVNCH tại Saigon và vùng phụ cận.

III. Ký quỹ tạm : Ba mươi ba ngàn chín trăm đồng chẵn (33.900đ)

IIII. Nơi tham khảo hồ sơ :

Trại Đào duy Từ (khu B) số 557 đường Nguyễn tri Phương nối dài Saigon, trong những ngày giờ làm việc.

KBC 4.218, ngày 14-6-1971
Chỉ Huy trưởng Trại Đào duy Từ (khu B).

427

TIẾP THEO TRANG 3 **M**

Võ v Quan, Phan tấn Chức, Nguyễn duy Nguyên và v.v... đã lần lượt bênh vực các bị can cho tới 13g mới chấm dứt cuộc biện hộ. Sau 1 giờ đình nghị án ra, Tòa xác nhận tội trạng : Choung-Ping-Hung và Trần Tòng mỗi người 8 năm khổ sai. Đỗ cao Đăng 8 năm khổ sai, Nguyễn v Út 5 năm khổ sai. Tòa tha bổng Tô ngọc Anh về tội liên kết hay lũng đoạn có thể làm tê liệt nền kinh tế Quốc gia, nhưng xác nhận bị can có can tội xuất cảng gian lận bạc VN nên phạt 3 năm tù ở. Buộc các bị can liên đới bồi thường 70 triệu 731.266đ cho quan thuế ngang trị giá tang vật. Truyền tịch thu tang vật và trả hối đoái 2 lần 70 triệu 731266 đồng thay thế tang vật tịch thu.

Tòa nhóm tiếp lúc 16g để xử 4 vali bạc bị bắt tại Ho Kong. Bị can duy nhất trong vụ là Trần quang Du, lúc nào cũng khai rằng, y chỉ là 1 người làm công, chủ bảo gì làm vậy mà không hề biết âm mưu của Trần kim Đệ tự tư Kai (tại đào)

Cả 10 nhân chứng trong vụ với sự có mặt của cô Tô Lữ Vân đều khai không biết về tổ chức này. Tiếp sau lời buộc tội của Công Tố viện, cũng yêu cầu Tòa xác nhận tội trạng của bị can.

3 Luật sư Võ ngọc Truy, Nguyễn khắc Tấn, và Nguyễn ngọc Hải đã lần lượt bênh vực cho bị can với nhiều viện dẫn mơ hồ thật sôi nổi để yêu cầu Tòa tha bổng cho Du vì nghi vấn.

Tòa đình nghị án ra hồi 20 giờ đã tha bổng Trần quan Du về tội lũng đoạn nền kinh tế quốc gia. Nhưng xác nhận bị can tội đồng lõa xuất cảng giấy bạc 500đ VN nên phạt 3 năm tù ở.

Lê Mộng Hoàng...

(Tiếp theo trang 5)

DIỄM HƯƠNG : Khuôn mặt lớn nên có vẻ không lanh lợi. vai trò thứ yếu nên cũng chẳng cần đòi hỏi nhiều.

Vương Vũ : Một nét mặt mà điện ảnh sẽ cần đến, và cần có vai để diễn xuất.

Bà Bảy Ngọc : Nghề của «nàng»

BÀ HỒNG HÀ : Bây giờ ai cũng đóng phim được thì bà cũng đóng được như ai. Với lại vai trò cũng dễ.

Chuyển âm

VAI HIỀN : Tú Trinh là giọng nói «truyền bá» nhất hiện nay màn bạc VN. Vì lời đối thoại chớ không phải vì giọng Tú Trinh nên tiếng nói của Hiền nghe cọc lốc.

VAI VỢI : La thoại Tân đã giúp rất nhiều trong sự thành công của Thanh Tú.

VAI LƯU : Huỳnh thanh Trà có cái dáng khen lắluô luôn tự chuyển âm cho vai mình. Chỉ tiếc giọng T. Trà hơi ngang ngang nên ít gây rung cảm.

VAI CỦA P.H. NGỌC : Cô nào chuyển âm mà nói nghe như dọc vậy ?

Kết luận

Trống Mái tuy còn bị khuyết điểm nhưng vẫn có thể là 1 phim ăn khách vì có nhiều yếu tố thương mãi.

Sự hiện diện của Thanh Tú, sắc đẹp của Ngọc Hạnh và khá nhiều con «Mái» phây phây khác cũng như 2 con «Trống» bô giai như Huỳnh Thanh Trà, Vương Vũ, hợp cùng phong cảnh đẹp, không khí son trẻ thời đại, cũng vẫn là 1g30ph giải trí đáng tiền cho khán giả ghiền xinê.

HV

Cáo thị đấu thầu công khai

(LẦN THỨ 1)

1. Ngày giờ và nơi mở thầu :

Ngày 29-6-1971 lúc 9 giờ tại Khu Quân Sản Tạo tác Tân sơn Nhất (Trại Phi Long). Điện thoại 30.414—55.49.

2. Mục tiêu đấu thầu :

—ĐKSR số 13/506/71 : Rập dựng và làm nền bê tông 1 nhà tiền chế sắt loại «PASCOE» làm nhà kho tiếp liệu tại Sư Đoàn 5 Không Quân (Trại Phi Long) Tân sơn Nhất thuộc Dự án 31.010/71 — Ký quỹ tạm : 20.000đ00.

—ĐKSR số 13/507/71 : Xây cất 1 nhà tiền chế (Dài 15.375—Cao 1,20m) tại Sư đoàn 5 Không Quân (Trại Phi Long) Tân sơn Nhất — Ký quỹ tạm : 5.000đ00.

—ĐKSR số 13/508/71 : Tu bổ hệ thống nước cho Khu Gia binh 33 và 38 tại Sư đoàn 5 Không Quân (Trại Phi Long) Tân sơn Nhất — Ký quỹ tạm 10.000đ00

3. Nơi tham khảo điều lệ sách :

Trong những ngày giờ làm việc tại :
– Cục Công Binh QLVNCH (Trại Đào duy Từ)
– Khu Quân sản Tạo Tác Tân sơn Nhất (Trại Phi Long). Điện thoại 30.414—55.49.

KBC. 3039, ngày 01-6-1971
Khu Quân Sản Tạo Tác Tân sơn Nhất

224

Trường Hàm Thụ

Các bạn không phương tiện học tại chỗ và muốn cầu tiến, xin hỏi thể lệ tại :
HÀM THỤ HẠNH NGHĨA
42. Nguyễn văn Thành GIAĐỊNH

MINH TRIẾT
954. MINH-MẠNG CHOLON

CHUYÊN xem chỉ tay và quí bài Tinh Tú Nhậm truyền khoa BÍ TÀNG ĐẠI LỤC NHÂM và VI BỐC TIÊN TRI (biết trước khi hỏi). Hộ thỉnh phép THÁI CỰC ĐỒ (không giúp sự bất chánh).

SANG ĐỘC

Mới phát hay kinh niên dùng «SƯU ĐỘC» Bá Ứng Hoàn ÔNG TIÊN.
Trên 30 năm danh tiếng. Có bán sẵ tại các tiệm thuốc Bắc. KNBYT lố 15 ngày 3.5.56

THUỐC GHE GALA

– Trị bệnh ghẻ và bệnh chi (chấy tóc)
– Chỉ cần bôi thuốc một lá...
– Thuốc nước dễ dùng—không lau sót,
– Không nhờn—không bẩn quần áo
– Không có mùi hôi—không màu
(01M BYT/QCDP 14-1-70

400 đồng
SANG - BĂNG - NHẠC

Shotguns — Ph. M. Cương — Hit Parade — Tâm Anh mới nhất. Đặc biệt Thanh Thúy với 18 nhạc phẩm bất hủ. Máy TEAC A.4010S
— CASSETTE TEAC STÉRÉO
— Thu bảo đảm cho Quý Vị.
Xin mời đến :
225/7A, Phan đình Phùng Saigon.

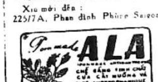

Phụ Khoa Bạch Đái Hoàn

TRỊ : *Chứng đau tử cung và Bạch đái (huyết trắng) rất hiệu nghiệm*
— Phụ nữ thường đau tử cung, bạch đái, do kinh nguyệt không đều, làm gương mặt xanh xao, đau lưng nhứt mỏi, bần thần, đã dượi.
— Quí bà, quí cô nếu bị chứng bịnh kể trên nên dùng thuốc viên Bạch đái hoàn Quảng An Hòa do dược sĩ Lý Trác bào chế rất hiệu nghiệm cho người đau tử cung bạch đái lâu năm, muộn con.
Tổng phát hành Nhà thuốc 169 QUẢNG AN HOA
Lê văn Duyệt Saigon và các

Sạch Huyết trắng

Rửa âm hộ, Cửa mình bằng thuốc LISTICA khử trùng. Hết mùi hôi. Hết ngứa. Không đau sót. Có bán tại các nhà thuốc Tây

HỒNG ĐỨC

THUỐC GIA TRUYỀN
307, Nguyễn huỳnh Đức Phú Nhuận (gần cổng xe lửa số 6)
ĐT 41.701 — Saigon

CHUYÊN TRỊ

1. Tê Bại	8. Phong Thấp
2. Đau Lưng	9. Sinh Lý Yếu
3. Pháp Độc	10. Đái Đường
4. Thần Kinh	11. Đau Bao Tử
5. Cảm Cúm	12. Sa Tử Cung
6. Huyết Trắng	13. Phong Tình
7. Phong Ngứa	14. Mặt nhiều mụn
	15. Ốm Muốn Mập
	16. Lạnh Tay Chân
	17. Đau Giây Chằng
	18. Mồ Hôi Tay Chân
	19. Kinh Kỳ Không Đều
	20. Hiếm Muộn Con Cái

— Làm Việc : Sáng 9 đến 12 giờ. Chiều 3 đến 7 giờ — Làm luôn Chủ nhật và các ngày lễ. Chữa Bệnh bằng Phương Pháp Bí Truyền Điểm Huyệt Dịch Gân xuất phát từ Âu Châu.

Các chứng bịnh về tim

Đau tim, lớn tim, hồi hộp, tim đập mạnh xây xẩm choáng váng mệt ngất mất ngủ, dễ mồ hôi, hay giựt mình hoảng hốt, thần kinh bất an, dùng

Thuốc bổ tim
Tâm Chi Bửu
La Vạn Linh
(Có bán ở các tiệm thuốc Bắc)
KN. 10 Số 610 ngày 18-1-62
537 Đông Khánh — Chợlớn

BIẾNG ĂN, MẤT NGỦ
Uống Sirop
RÉACTIN (BETA)
— Ăn ngon, mau đói
— Lên cân nhanh chóng
— Dễ ngủ yên (5 M/QCDP)
— Trị Phong ngứa
Bán tại nhà thuốc Tây

SAU KHI BIẾT CHẮC ĐÃ THỌ THAI.
Quí Bà muốn :
• Sanh mau, Không đau bụng.
• Tránh được tiểu sản.
• Sanh con dễ nuôi.
• Sức khỏe dồi dào.
• Giữ mãi sắc đẹp ...
Quí Bà nên uống BẢO MẪU DƯỠNG THAI HOÀN

HỌC LÁI XE Ở ĐÂU ??

— Muốn lái xe giỏi, muốn mau thành nghề, muốn lấy 3 dấu cùng 1 ngày, muốn học phí hạ xin hỏi thể lệ và ghi tên nhập học mỗi ngày tại Trường Dạy Lái Xe BÁCH VIỆT số 214A Trương tấn Bửu Phú Nhuận Saigon. Trường BÁCH VIỆT mỗi tuần thi 3 kỳ: Đậu 99o/o. Đặc biệt lớp cấp tốc 3 đến 5 ngày thi đậu, HỌC PHÍ KHÔNG TĂNG
CÓ LỚP TỐI MIỄN PHÍ

Phongngứa

Nổi mề đay, ong muỗi đốt : dùng BETADINE DERMIQUE. Bôi ngoài da không nhờn. Thơm mát không đau sót. Có bán tại các nhà thuốc Tây.

Hoa Hậu 1970

— EMKO, trị mụn đỏ, mụn trứng cá, da mặt nhờn
— DELKO thuốc làm trắng da
— MẮT XANH BEL làm cho xanh, ướt, long, lanh, hấp dẫn.
— PHẤN TRẮNG BEL dễ dùng không mốc, trừ mụn, chống nắng Da trắng đẹp tự nhiên.
— ANNA trị tàn nhang, vết nám,
— DENTILUX thuốc tẩy trắng răng
(Có bán tại các nhà thuốc Tây)

Gần đến Kinh kỳ bất thần đã dưới
hay là đang hành kinh mà đau bụng uống LỢI CÔNG HOÀN ỐNG TIÊN. Hỏi có bán lẻ tại các tiệm thuốc Hoa Việt. Nhà thuốc ỐNG TIÊN Phú Lâm Cholon — KNBYT số 4 ngày 20-11-63.

Làm cho da mặt được mịn màng Hết mụn trứng cá tàn nhang.
Hãy dùng
MỸ DIỆN CAO
Thuốc sức mụn QUẢNG AN HOA
Mỹ phẩm cần thiết ... có giá trị ...
KN. số 1250 ngày 28-9-59
Nhà thuốc 169 Lê văn Duyệt Saigon

CÁC CHỨNG HO, HO KHAN, HO CÓ ĐÀM
...
PHẾ TẠNG BỬU
LA VẠN LINH
(Có bán ở các tiệm thuốc Bắc)
537 Đồng Khánh Cholon.
K.N số 607 ngày 18-12-63

Gió đêm

□ Truyện dài của NGUYỄN ÁI LỮ

— 117 —

11

— Còn anh thì sao. Có khinh em không?

— Anh đâu có khinh em. Anh chỉ thương hại em thôi, Nguyệt ngước mắt nhìn ra xa, Ánh nắng nhảy múa trên mặt nhựa. Tới quán, Vinh tìm chỗ đậu xe.

Chàng dẫn Nguyệt vào bên trong quán, lại một bàn bỏ trống, Chàng nhớ rõ ở ngay chỗ này, đã có lần chàng và vợ gã tư bản ngồi ăn sáng. Cái kỷ niệm đó chưa phai mờ trong trí óc chàng.

Vinh gọi người hầu sáng lại. Một lát sau hắn bưng bánh mì và cà phê đến, Nguyệt lúc này có vẻ mặt trầm lặng như đang theo đuổi những ý nghĩ riêng tư. Bỗng nàng cất tiếng nói :

— Em ít đi xe hơi lắm. Anh lấy mà đi làm: Lúc nào đi em sẽ lấy đi,

Vinh gật đầu :

— Đồng ý.

Nhưng em coi chừng sẽ có những chuyện rắc rối khác xảy ra cho em vì chiếc xe hơi này.

Nguyệt ngừng ăn thắc mắc nói :

— Anh muốn ám chỉ gã chính khách ?

— Có thể là hắn hoặc bạn bè của em nó nghen tức.

Vinh nói xong, gọi người hầu sáng lại bảo :

— Cho thêm sữa vào cà phê.

Người hầu sáng đi khỏi, Vinh đưa mắt gắm Nguyệt. Nàng chậm rãi nói.

— Anh nói cũng có lý, Nhưng dầu sau em thấy gã chính khách rất tốt đối với em. Còn bạn bè, đứa nào tốt thì chơi, xấu thì tránh xa. Hơn nữa em sẽ không làm cho phòng trà mãi mãi. Em đang có dự tính về làm cho ba em dựng lập một nhà xuất bản sách nhi đồng.

Vinh sửng sốt hỏi:

— Ba em làm nhà xuất bản à.

Nguyệt đáp :

— Vâng. Ông cụ cộng tác với người bạn mở nhà xuất bản.

— Bây giờ em nói anh mới biết. Nhưng em đã nhất định hẳn chưa. Anh thấy em làm cái công việc đó thích hợp hơn.

Nguyệt chần chừ nói:

— Em sẽ làm cái công việc ấy khi nào anh chịu cưới em đàng hoàng. Gia đình em chỉ cần có điều đó.

Vinh vừa đổ thêm sữa do người hầu sáng đem lại vào tách cà phê. Chàng đưa lên miệng uống rồi điềm nhiên bảo :

— Dù sao em cũng vẫn là vợ anh. Anh đang lo có đủ tiền để làm một lễ cưới. Ông già anh có biết chuyện chúng mình ăn ở với nhau và chắc chắn không ngăn cản chúng mình làm lễ cưới. Tuy nhiên anh cũng phải về nói chuyện với ông già.

Nguyệt hỏi ngạc nhiên :

— Thế anh chưa nói gì với ông già à ?

— Chưa. Lâu nay anh có về thăm ông già đâu mà nói chuyện.

(Còn nữa)

— 118 — • của SƠN-NAM

Nói xong, thằng bé chạy nhanh về phía chân núi. Ông cả đoán chừng đây là một thủ đoạn vụn vặt. «Điệu hổ ly sơn», đưa ông ra khỏi nhà. Nhưng nào ông có thù oán với ai đâu ? Ông đoán chừng là chuyện này có chút gì là thật, có thể là Huệ đang gặp nạn. Ai gây tai nạn cho Huệ? Nàng bị Tư Nên cưỡng hiếp chăng? Nếu vậy thì ông nên tới nơi để giàn xếp như thế nào cho ổn, tìm cách trả thù, cho Hoàng biết quá sớm thì không ích lợi gì hết.

Ông cả lẩm bẩm:

— Mình chưa làm điều gì khiến Tư Nên thù oán, Cứ tới đó thì biết. Nếu hắn đi quá đông thì mình tìm cách ứng phó khác.

Ông cả đi chầm rãi, nhìn hai bên đường Đây là nơi mà ông biết rõ từng gốc cây, từng cục đá. Có tiếng kêu rên :

— Chết tôi !

Đúng là giọng của Huệ. Ông cả Tư nghĩ đến một chuyện bất thường. Mọi khi, Huệ đến nhà ông theo con đường sau hè chớ không đi vào sân, từ phía trước nhà. Ông nói:

— Phải cháu Huệ không ?

Một giọng nói hơi lạ vang lên :

— Ông cả ơi ! Tụi nó đánh cô Huệ. Tụi nó trốn rồi ông có quen với hương chức hội tề thì mau tới công sở...

Ông cả hỏi :

— Ai vậy ?

— Dạ, tôi là người đốn củi.

— Ai đánh cháu Huệ ?

— Thằng khiếp nhược Tư Nên chớ ai nữa !

Ông cả không muốn dè dặt, vì làm vậy là vô ích. Ông chạy tới. Bên hóc đá, giọng Huệ vang lên :

— Ông cả ơi ! Coi chừng !

Ông cả dừng lại, thối lui. Từ trên ngọn cây, một bóng người nhảy xuống, mặt mày đen đúa, thoa lọ chảo đen thui. Tên này cầm một ngọn dáo khá dài :

— Chịu chết thì...

Ông cả hỏi :

— Mầy là người của Tư Nên :

Bên hốc đá, Tư Nên bước ra :

— Đây mới là Tư Nên. Tư Nên hẹn ông từ mấy ngày rày. ông nói xấu Tư Nên chi vậy ?

Ông cả sửng sốt :

— Mầy ăn thua với tao như vầy sao ? Giỏi thì vô nhà mà ăn thua với thằng Hoàng, tại sao mầy hại vợ nó ?

Tư Nên nhảy tới, dấm vào mặt ông cả Tư. Ông cả kêu to để giữ vững tinh thần :

— Đồ khiếp nhược !

Ông hụp xuống để tránh quả đấm rồi quay mình lại, đề đá vào hông Tư Nên. Tư Nên né một bên rồi quát to với tên thân cận :

— Sao chưa đâm lão ta !

Đứa tay em hươi ngọn giáo :

— Mau đầu hàng !

Ông cả Tư quát to :

— Đừng làm hỗn!

Tư Nên nói:

— Mầy còn chần chừ gì nữa. Có tao mà! Cứ đâm cho lão ta chết.

(CÒN NỮA)

• Truyện dài của thảo trường

— 106 —

— Anh tính mặc như thế về thật sao :

— Bộ rởn à.

— Tôi không về đâu.

— Không về thì ở lại đây một mình.

Huệ dậm chân bành bạch, nhưng Biên đã đạp máy xe vọt ra ngoài đường. Còn lại một mình, Huệ không biết tính sao đành tới ghế ngồi đợi, may ra Biên sẽ trở lại đón mình.

Nhưng ngồi chán cũng chẳng thấy Biên, muộn quá, Huệ đành cuốn quần áo của Biên, trả tiền rượu cho Biên rồi ra đường đón xe.

Một người đàn ông thấy Huệ đứng lớ xớ bên đường lại tán tỉnh, Ông ta xin chở Huệ về Saigon, Huệ chắc lưỡi ngồi lên sau xe ông ta.

Chiếc xe chạy đi chầm chậm người đàn ông nói nhiều câu tán tỉnh, Huệ chỉ ầm ừ, khi ông ta đưa Huệ gần tới thành phố bèn gạ gẫm Huệ đi chơi đêm. Huệ làm bộ phàn nàn :

— Ông cho tôi ghé quận Cảnh sát chút đã.

— Chi vậy.

— Tôi thưa bị hiếp dâm

Người đàn ông ngưng xe lại bên đường:

— Cô mới bị hiếp dâm ?

Huệ giơ gói quần áo của Biên lên :

— Đây này. Nó hiếp tôi ngoài bờ ruộng, tôi chỉ giữ lại được bộ quần áo của nó còn thằng cha đó chạy mất.

Người đàn ông chậm rãi :

— Thế thì còn đi thưa làm gì nữa. Biết đứa nào mà bắt.

— Phải thưa chứ. Mình bị nạn phải thưa chứ.

Ông có rảnh không ?

— Chi vậy ?

— Đến quận Cảnh sát với tôi.

— Tôi ăn nhằm gì mà tới tôi.

— Tôi muốn có một thủ phạm. Vụ án nào cũng cần có thủ phạm, tôi muốn nhờ ông làm thủ phạm dùm tôi.

Người đàn ông giật thót mình :

— Ý đâu được, tôi có liên quan gì đâu.

(Còn nữa)

• Đây là một sản phẩm tưởng tượng. Do đó, tên họ, cấp bậc, địa danh, những danh từ chỉ danh cơ quan v.v... được dùng chỉ nhằm mục đích làm cho câu chuyện được sống động mà thôi.

Nếu có sự trùng hợp nào đó giữa đời và tiểu thuyết này thì đó chỉ là một ngẫu nhiên vô tình, ngoài ý muốn và trách nhiệm của tác giả.—

Tiểu thuyết thời sự gián điệp

— 92 — ✱ BẠCH LANG

Phần II

Tuyết Băng vừa thấy rộn lên một niềm vui, vừa cũng cảm thấy buồn buồn.

Tám Bình nhìn cô ta với ánh mắt âu yếm, tiếp:

— Và xin nói trước với em là tối nay anh sẽ mời em dùng cơm, một buổi cơm tiễn em lên đường.

Em bằng lòng chứ ?

Tuyết Băng cười :

— Anh khéo vẽ vời. Từ trước đến giờ có khi nào em phản đối hay không tuân theo những chỉ thị của anh đâu.

Tám Bình đưa ngón tay trỏ chỉ vào Tuyết Băng:

— Chính vì thế mà anh mới thương yêu nhiều. Thôi em về đi, nhớ là tối anh đến đón em đấy nhé. Tuyết Băng còn dùng dằn, chưa lui bước.

Biết ý, Tám Bình tiến tới khóa cửa lại và ôm thân hình người con gái đang chờ đợi đó, ngực cô gái sát vào ngực hắn, một cái hôn dài xảy ra.

Người con gái lại đê mê, hai cánh tay buông thỏng xuống. Họ chợt tỉnh khi có tiếng gõ cửa.

Cô gái sửa lại áo.

Tám Bình đưa cô ta ra cửa, và mở cửa nói :

— Thôi em về chuẩn bị.

Người con gái :

— Thôi, em xin chào anh.

•

Và sáng hôm sau. Tuyết Băng đã lên đường sang Đông Đức.

Trong thời gian tòng học tại đây. Tuyết Băng đã nhận được một số thư của Tám Bình, có cái hỏi về việc học hành, có cái nói về mối tình giữa hai người với những lời lẽ đậm đà, nhưng những cái thư đó chỉ là thư tay. Đầu óc

Tuyết Băng nghĩ rằng Tám Bình đã nhờ hệ thống riêng của hắn để gởi cho cô ta, vì hắn không dám gởi qua hệ thống bưu điện, dù rằng công việc kiểm soát thư tín là công việc của nhân viên dưới quyền hắn.

Tuyết Băng cũng có nhận được một thư, phải một thư duy nhất của Trọng Nghĩa.

Bức thư đó đã được Tuyết Băng đọc nhiều lần. Trọng Nghĩa đã viết :

Sơn La, ngày...

Tuyết Băng.

«Anh rất buồn vì đã không về để tiễn em đi. Anh nghĩ là em cũng buồn như anh, vì chúng ta đã quên chúng ta là người dưng khác họ rồi.

«Anh đã có dự định về tiễn em đi, nhưng ngày em lên đường đã bị sửa đổi. Khi em đi rồi, mãi đến hơn một tuần sau, anh mới biết tin.

« Vậy thì đành phải chờ đợi ngày em về !

« Anh tin rằng, với sự thông minh mà em có, em sẽ thu thập nhiều điều hay, bổ ích cho nghiệp vụ của em.

Chúc em vui và tiến bộ.

Anh

TRỌNG NGHĨA

Bức thư chỉ có thế. Và vì thế mà Tuyết Băng đã thuộc lòng. Những lời lẽ vắn tắt lại làm cho Tuyết Băng buồn thêm. Cô ta cảm thấy ân hận vì đã không được gặp mặt Trọng Nghĩa trước lên đường

(CON NỮA)

TRẠI CON GÁI

— 21 — ✲ Truyện dài HÀ HUYỀN CHI

LTG : Có thể là những hình ảnh tôi viết ra đây sẽ làm các bạn thêm sượng sùng buồn tủi. Nhưng chính tôi đã từng nghiêng mình thán phục sức chịu đựng phi thường của các bạn. Và xin hãy cho tôi được viết về những điều đó.

2

Chị Thắc gần như tối nào cũng no đòn cho đến khi anh chồng thôi chỉ chuyển sang nghề nuôi heo.

Từ đó người ta thấy chị Thắc bận bịu với công việc xách nước cơm dư.

xin được trong xóm. Công việc này tuy có cực khổ hơn trước gấp bội nhưng chị Thắc có vẻ bằng lòng hơn. Lo một lúc cho ba con heo với những thức ăn dư thừa xin được ăn [illegible] một việc làm dễ dàng gì. Trong khi đó chị Thắc vẫn phải chúi mũi vào công việc may vá để kiếm tiền chợ mỗi ngày.

Nhiều buổi sáng tôi thấy chị Thắc tất tưởi chạy đông Thụy đoài để mượn vài chục bạc mua vài bó rau muống và chút gì đó làm món đồ nhậu cho anh chồng buổi chiều. Không có mục đó là không xong với anh Thắc.

Bữa nào anh Thắc bị cấm trại hay trực gác gì đó không thể về ăn cơm nhà được là chị Thắc mừng hết lớn. Mấy mẹ con ở nhà thì thế nào cũng xong bữa. Nấu một nồi cơm lên tưới một chút nước mắm mỡ vào.

•

Thế nhưng mụ Sanh vẫn lắc đầu từ chối :

— Cháu nó còn nhỏ quá. Để cho nó chơi kẻo tội.

Hai ngàn đồng với mụ là bằng nửa số lương dành cho cả gia đình chứ nào phải ít ỏi gì. Nhưng mụ Sanh không nỡ bắt con gái phải lăn lưng vào cuộc đời quá sớm như vậy.

Bởi thế, mỗi buổi sáng con Quất còn được cắp sách đến trường. Đó là một lớp học miễn phí nằm trong trại gia binh này. Lớp học lúc đầu được mở ra như một công tác thượng cấp vận. Nghĩa là chỉ cốt mời cho được ông xếp lớn tới khánh thành, cắt băng là coi như có thể cho vào kho phế thải. Trước mặt bây giờ là một vũng nước lớn như một cái hồ. Rác rưởi nổi lềnh bềnh và cũng là địa điểm tập trung của ruồi muỗi.

Phía sau cũng bi thảm không kém, khu đất dùng làm bồn hoa cho các em tập trồng tỉa nay đã bị xâm lăng một cách tội nghiệp. Một bên là ông Đại úy Không quân nay đắc cử vào hội đồng tỉnh Gia định dựng lầu chuồn tới giữa vườn, chỉ chừa lại khuôn cửa sổ. Bên kia ông Thượng sĩ Quên tiếp Vụ mở tiệm bán bún bò thấy vậy cũng noi gương bèn chiếm nốt phần còn lại dùng để chứa những phế vật tinh tinh như một bãi rác nhỏ.

(CON NỮA)

MỘT NGỌN ĐÈN BUỔI CHIỀU

— 6 — NGUYỄN ĐÌNH TOÀN

Có thể hắn chỉ cẩn thận khi tôi nghiêng đầu về phía đó, hãy tạm ngừng cuộc nhìn trộm, vì sợ tôi sẽ tình cờ nhận ra vào lúc ấy?

Tự nhiên tôi thấy tim đập mạnh. Tôi tự hỏi không biết tôi bị theo dõi vì tò mò, hay kẻ rình lén làm việc đó vì mục đích gì khác ?

Tấm màn lại động đậy, và lần này tôi nhận thêm ra chúng tôi bị theo dõi bằng ống nhòm chứ không phải chỉ bằng mắt không. Tôi muốn gọi Đăng, bảo cho anh biết việc này, nhưng lại nghĩ, với tính nóng nảy có thể anh sẽ làm dữ, điều đó chẳng hay ho gì, tôi hãy khoan một tí xem sao.

Tôi tưởng tôi có thể bỏ qua chuyện đó, nhưng chỉ một lát sau, tôi nhận ra tôi chẳng còn vui đùa được nữa, tôi đã bị sự nhòm ngó đó làm bận tâm trí.

Đăng hơi ngạc nhiên vì cái vẻ bứt rứt của tôi.

Anh hỏi :

— Em không muốn tắm nữa à ?

Tôi nói :

— Không.

— Sao tự nhiên buồn vậy.

Cảm giác nhột nhạt làm tôi cảm thấy sự va chạm với Đăng cũng trở nên khó chịu luôn. Tôi lặng thinh không nói gì. Chừng Đăng cho là tôi lại trở chứng, dấu hiệu mà trong lúc vui đùa anh vẫn bảo tôi là trẻ con chợt vui, chợt buồn, chẳng có nguyên cớ nào rõ rệt cả.

Đáng lẽ tôi có thể nói thẳng với Đăng rằng có người đang nhìn trộm chúng tôi

— Anh dàn xếp chuyện này. Nhưng lý do có lẽ đúng như tôi đã nghĩ, anh dễ làm dữ, một chuyện không có đáng gì hết, làm to ra chẳng ra làm sao.

Mặc khác, chính tôi sợ việc đó. Vợ Đăng có thể thuê người làm cái việc này, đấy là chuyện hiển nhiên cũng đáng phiền đối với tôi. Đăng luôn luôn nói rằng anh không có vợ, hai người đã ly dị từ lâu, nhưng biết đâu khi đàn ông nói về vợ họ với một người đàn bà khác, không thể tin đó là sự thật được. Giàu có như Đăng không dễ gì người ta quên điều đó, nếu người ta còn những lý do có thể lấy tiền của anh được, người ta sẽ không bỏ qua.

Tuy nhiên cũng chẳng để gì họ có thể động được đến tôi, vì tôi tin rằng Đăng biết điều và dù sao anh cũng có yêu tôi.

Nhưng sự áy náy của tôi, có thể chỉ do chính tôi tự tạo ra.

Giả thử là kẻ nhìn trộm đó chỉ làm việc ấy hoàn toàn vì tò mò (một người con gái ăn mặc hở hang không thể tránh được điều này), nhưng cái nhìn đó xúi dục tôi làm cái việc nhìn lại chính mình : cái gì ràng buộc tôi với Đăng ? Ngoài tiền của anh ra còn gì nữa chăng?

Tôi có những thói quen mà tôi không bỏ được, thích ăn mặc đẹp, vui chơi, làm những việc mình khoái. Nếu tôi tự lo liệu lấy tôi sẽ chẳng bao giờ có hy vọng đạt được ý muốn cả.

(CÒN NỮA)

● Truyện dài của MAI THẢO

— 150 —

7

Người Cảnh sát đi trước dẫn đầu. Cả bọn lặng lẽ theo không ai nhìn ai. Cũng không ai còn muốn nói với nhau một lời nào. Sự mệt mỏi rã rời đã làm cho Thọ nhiều lần lảo đảo muốn ngã xuống. Hường phải đi sát bên cạnh Thọ cho Thọ tựa vào nàng, Phút này Thọ yếu đuối, run rẩy như một đứa con nít vậy, khoảng sân gồ ghề, lởm chởm gạch đá làm hụt hỏng những bước chân. Gió đêm thình lình nổi dậy

Gió bay là mặt đất, như đến từ những cõi bóng tối đen đặc. Thọ rùng mình. Hường ôm chặt lấy ngang lưng chồng.

Sang tới phần sân bên kia, người cảnh sát ra hiệu cho cả bọn đứng lại trước một cánh cửa sắt. Phía bên trong là một căn phòng hẹp. Ngọn đèn trên trần chiếu xuống ánh sáng trắn trường, chói gắt, một đám người nằm ngồi lố nhố trên mặt sàn xi măng bóng loáng.

Người cảnh sát mở khóa:

— Mời các ông bà vào.

Hường ngần ngại:

— Giam chúng tôi ở đây sao?

— Chỉ có chỗ này, không có chỗ khác. Tạm một đêm không sao ?

Cánh cửa đóng xập và được khóa lại khi mọi người đã vào phòng tạm giam. Mấy con bạc cùng với Hường, Thọ và Phát chiếm được một góc trống. Họ cùng ngồi xuống.

Hường hỏi Thọ

— Anh cần nằm không ?

Thọ đã mỏi mệt quá chừng. Thọ không thể ngồi thêm được nữa. Và gật. Hường âu yếm.

— Nằm xuống một lát đi. Gối đầu lên đùi em. Chịu khó nhắm mắt lại may ra anh ngủ được một lát đỡ mệt.

Thọ làm theo lời Hường. Phát ngồi bó gối, nhìn ra ngoài. Khoảng sân quận vắng ngắt ở bên ngoài khung cửa sắt với cái khóa đồng to lớn. Phát sống một cảm giác kỳ lạ. Chàng không thấy xao xuyến chút nào. Chừng như việc bị bắt sớm muộn cũng phải tới, không làm cho Phát ngạc nhiên. Nỗi buồn lớn lao đã làm cho đầu óc Phát tê liệt. Ngày mai như thế nào thôi cũng đành. Những chuyện gì xảy đến buổi sáng ngày mai ? Cũng mặc muốn ra sao thì ra. Muốn thế nào cũng được.

Hường hỏi Phát :

— Anh thấy khó chịu lắm không ?

Phát :

— Cũng đến nỗi khó chịu lắm như tôi tưởng. Lẽ tất nhiên ở nhà vẫn hơn.

Hường :

— Liệu sáng mai anh Quang có biết không ?

— Hy vọng là có.

— Sau chuyến này tôi chưa đến già. Và sẽ đi tìm một chỗ ở khác.

Hường muốn kéo dài câu chuyện để lãng quên một đêm dài chưa dứt. Nhưng Phát cúi đầu, bó gối, nín thinh không nói nữa. Thời gian trôi đi thật chậm dưới ánh đèn sáng chói.

(CON NỮA)

ĐÃ PHÁT HÀNH :

hoa tình thương số 134

Tuần báo Xã hội, Văn nghệ, Phụ nữ ra ngày thứ bảy

Công-Ty Điện-Lực Việt-Nam

Bố cáo tạm ngưng cung cấp điện để tu bổ và tăng cường

20-6-71 : — Từ 8 đến 18 giờ khu vực 9120 9145 tại Gia Định.
— Từ 7g30 đến 15 giờ khu vực 6152 6609 tại Saigon.
21-6-71 : — Từ 8 đế 18 giờ khu vực 9112 tại Gia Định.
— Từ 7g30 đến 12 giờ khu vực 9128 tại Gia Định.
— Từ 8 đến 17 giờ khu vực 8601 8623 8412 8625 8406 và 8410 tại Cholon.
— Từ 8 đến 16 giờ khu vực 6130 tại Saigon
22-6-71 : — Từ 8 đến 17 giờ khu vực 8636 8637 tại Cholon
— Từ 7g 30 đến 12 giờ khu vực 6104 tại Saigon.
24-6-71 : — Từ 8 đến 17 giờ khu vực 8238 8235 tại Cholon.

CHÚ Ý : Khi sửa chữa xong điện sẽ có lại mà không báo trước.

Các danh số khu vực có ghi trên hóa đơn của thân chủ

PHÂN ƯU

Được tin :

HQ/Thiếu Tá NGUYỄN-TRỌNG-ĐÀN

đã anh dũng đền nợ nước tại chiến trường Rừng Sát.

Thành thật chia buồn cùng chị Thu Ba. Cầu chúc linh hồn anh sớm siêu thoát.

Nhóm bạn cũ
Trung Úy HUỲNH-MINH-NHỰT
Trung Úy LÊ-SANH-THỌ
Thiếu Úy NGUYỄN-THANH-KHIẾT

Phân Ưu

Hay tin trễ :

Bà NĂM

đã thọ 100 tuổi ngày 15-6-71 tại Xã Thới Long Cần Thơ. Vợ chồng cháu tha ... hương hồn Bà NĂM được an vui Miền Cực Lạc và xin ... cầu vô hạn cùng Chú Ba, Chú Thím Tám, Chín, Mười và Dượng Út.

Ông và Bà PHẠM VĂN MINH
Đốc Sự Hành Chánh

PHÂN ƯU

Vô cùng xúc động hay tin

Cụ NGUYỄN-VĂN-CÓ

Thân phụ của ... Tướng NGUYỄN-VĂN-MINH T.L. QĐ 3, QK 3 Ki... ng Trấn Saigon — Gia Định, vừa từ trần ngày 11-6-71 tại Saigon.

Rất ân hận, vì ngộ biến lọc đường, nên không kịp về họp cùng các bạn Đồng khoá tham dự tang lễ.

Đành gởi nơi đây cả lòng trân trọng phân ưu cùng tang quyến, nhất là với Ông Bà Trung Tướng. Và xin thành tâm cầu nguyện hương hồn Cụ Ông sớm siêu thăng miền cực lạc.

Quả phụ NGUYỄN PHÚ BỤ
(nhủ danh Hồ Ngọc Nhung)
và toàn thể gia đình.
Đồng Kính điếu

O Tiếp theo trang 1

cán bộ của Linh Mục Hoàng Quỳnh được chỉ thị hô hào và vận động cử tri chỉ chọn lựa những ứng cử viên có tinh thần, thành tích đấu tranh nhưng nghèo phương tiện. Ông nói, chúng tôi sẽ lột mặt nạ những ứng cử viên bỏ ra nhiều tiền trong cuộc vận động vì theo ông những người thực sự tranh đấu từ trước đến nay trong sạch thì làm gì có nhiều tiền.

Lý luận rằng, nếu 1 ứng cử viên bỏ ra 5, 7 triệu để vận động tranh cử, Gs Chương nói tiếp, nếu đắc cử họ phải «xoay sở» để bù đắp vào số tiền đã bỏ ra vì số phụ cấp cho một dân biểu trong suốt nhiệm kỳ 4 năm cũng chỉ được khoảng 3, 4 triệu đồng mà thôi.

GS Chương cho biết thêm là các cán bộ của LM Hoàng Quỳnh cũng được chỉ thị hướng dẫn cử tri «nhận diện» rõ bộ mặt thực của các ứng cử viên để loại trừ những thành phần tham nhũng ra ứng cử với hy vọng tung tiền «mua» được cái quyền bất khả xâm phạm và hợp thức hóa tài sản phi pháp của họ.

Mặt khác, G.s Chương cũng nói rằng chủ trương của Lm Hoàng Quỳnh là hậu thuẫn cho các ứng cử viên thuộc các đoàn thể chính trị và các tổ chức quần chúng.

Ông nói, những người này nếu đắc cử, họ bị ràng buộc bởi tập thể của họ nhờ đó họ không dám phản lại lá phiếu mà cử tri đã bầu cho họ. (TV)

H Tiếp theo trang 1

của 2 vị tân và cựu Cục Trưởng Cục Chính Huấn. Thiếu tướng TCT đã gắn huy chương Dân Vụ Bội Tinh Hạng I cho Đại tá Cao Đăng Tường, nguyên Cục trưởng Cục Chính Huấn và Thiếu tướng TCT đã ban huấn từ nhiệt liệt ca ngợi tinh thần phục vụ của Đại Tá nguyên Cục trưởng Cục Chính Huấn trong suốt thời gian đảm nhiệm chức vụ qua các biến cố dồn dập khó khăn quan trọng nhất của thời cuộc.

Thiếu Tướng TCT cũng không quên tỏ lời khen ngợi tinh thần phục vụ sốt sắng của anh em Quân nhân các cấp thuộc Cục Chính Huấn, cũng nhân nhủ và giới thiệu với anh em vị Tân Cục Trưởng Cục Chính Huấn là Đại tá Đặng đình Đán.

Được biết Đại tá Đặng đình Đán được chính thức bổ nhiệm giữ chức vụ Cục Trưởng Cục Chính Huấn bắt đầu từ ngày 16-6-71 thay thế Đại Tá Cao đăng Tường đi du học Hoa kỳ vì nhu cầu công vụ.

Và cũng được biết Đại tá Cao Đăng Tường đã giữ chức vụ Cục Trưởng Cục Chính Huấn trong suốt thời gian 6 năm 2 tháng 17 ngày tức là từ ngày đầu Cục Chính Huấn được thành lập vào ngày 15-4-65.

Buổi lễ được chấm dứt sau phần đàm đạo thân mật của Quý vị Quan khách tham dự.

C Tiếp theo trang 1

Thể Thao, Văn Nghệ. Được một dịp quảng cáo cho nước mình thì có tốn kém đến mấy cũng không bỏ lỡ cơ hội.

Vấn đề được đặt ra nghe thì... «tréo hèo» nhưng sự thật nó sẽ như thế này : là Nhà Nước không nên gởi phim đi dự nhưng ngược lại phải chi tiền thật nhiều cho Phái đoàn Điện Ảnh đại diện Việt Nam tại các Đại Hội Điện Ảnh Quốc Tế để họ có đầy đủ phương tiện «Thông tin quốc ngoại». Ông Trưởng phái đoàn dù bặt thiệp và khôn khéo đến đâu mà không có tiền để thiết tiệc để tặng quà thì cảm tình nếu có gây được cũng không mặn nồng và nhờ dai. Cổ nhân đã từng ... «thù tạc vãn lai», có tiệc tùng là sự kết thân sẽ dễ dàng nhất. Đến ruột thịt mà có tiệc tùng thì sẽ thương nhau hơn, nói chi là bằng hữu ?

Mặt khác, một Đại Hội Điện Ảnh là một «cái chợ phim ảnh». Nền Điện Ảnh của ta có mở rộng thị trường quốc ngoại hay không là do những Đại hội đó. Nếu phim VN được trao đổi với Hongkong, Đàiloan Đại Hàn, Nam Dương, Tân gia Ba Thái Lan thì ta sẽ tiết kiệm được ngoại tệ trong việc nhập cảng phim ngoại quốc. Một cuốn CTT hay NT KCĐ đổi lấy một cuốn phim chưởng thì cũng đỡ được vài chục ngàn Mỹ kim nếu phải nhập cảng một cuốn phim tương đương.

Cái trị là nhìn xa thấy rộng. Mong Nhà Nước hãy lưu tâm đến những vấn đề tuy nhỏ hơn chiến tranh, nhưng lại là một vũ khí đắc dụng không kém súng ống, đạn dược.

Văn hóa hay Thông tin?

Tại các quốc gia có một nền Điện Ảnh vững chải, bộ môn này đều thuộc Bộ Văn Hóa. Đó là qui luật chung, vì Điện Ảnh vẫn được coi là một nghệ thuật (trong thương mãi) chứ không phải là một công cụ thuần túy tuyên truyền.

Nước ta cũng đã tiến bộ và nền Điện ảnh của ta cũng đã lớn lên. Phải chăng đã đến lúc nên «trả những gì của César cho César» Điện ảnh có thuộc Bộ Văn Hoá thì vẫn có bị kiểm duyệt cũng không sao nhưng hình thức thì nó có một đời sống kiêu hãnh hơn : nghĩa là Điện Ảnh được ta coi như là một nghệ thuật, và không còn quan niệm nó là một công cụ tuyên truyền.

Lời người ghi

Trước khi chấm dứt bài này, kẻ cầm bút ghi lại «những bí mật được bật mí» tại Đại Hội Điện Ảnh Đài Bắc xin nói rõ : không hề có ý «lật tay» vinh dự của các phim VN đã đoạt giải mà chỉ ghi nhận một sự thật để những nhà làm phim cũng như khán giả VN cùng nhau hợp sức đẩy mạnh nền Điện Ảnh VN hầu giúp nó sẽ đoạt những vinh quang sáng chói hơn trên trường quốc tế.

HUY VÂN

L Tiếp theo trang 1

gởi tặng tất cả là 3.000 phần quà và buổi phân quà đều có kèm một phong thư của Đại Tướng Tổng Tham Mưu Trưởng. Và nhân dịp ngày Quân lực 19-6 năm nay có tất cả 167 Thương Bệnh Binh đang điều trị tại TYVCH thuộc đủ mọi cấp của Quân Binh chủng QLVNCH được đề nghị ân thưởng huy chương từ Bảo Quốc Huân Chương Đệ Ngũ Đẳng đến Anh Dũng Bội Tinh cấp Quân đoàn.

Cũng được biết, nhân ngày Quân Lực 19-6-71, để khích lệ anh em Thương bệnh binh, vào lúc 8g30 sáng ngày hôm nay 17-6-71, một phái đoàn gồm khoản 40 Nữ đoàn viên Nhân Dân Tự Vệ Đô Thành do Ủy ban NDTV Đô Thành đề cử cũng đã đến thăm viếng ủy lạo và trao tặng tất cả là 1.000 phần quà cho anh em Thương Bệnh Binh đang điều trị tại đây.

B Tiếp theo trang 1

HOA TH ĐỐN 17-6 (AFP)— Vụ đăng tải các tài liệu «tối mật» của tờ Nữu ước Thời báo đang dần dần được đưa ra ánh sáng. Tờ báo này đã «kiếm» được 37 cuốn tài liệu trong số 40 cuốn. Và đã dùng tới 5 ký giả tài ba làm việc trong 3 tháng để ngồi phối kiểm và trích ra thành từng bài báo. Công việc đã được bí mật làm việc trên 1 phòng 1 của khách sạn hạng sang trọng.

Và khi đăng thì người ta đã xây 1 bức tường ngăn riêng 1 số máy in và 1 số thợ chọn lọc được dùng để sắp chữ và tất cả để bảo toàn bí mật cho tới khi báo được phát hành. tin giờ chót cho biết là 1 cựu công chức bộ quốc phòng Mỹ là ông Daniel Ellsberg đã là người cung cấp tài liệu này cho tờ «Nữu Ước Thời Báo».

Hiện vụ án phán quyết việc cấm hẳn công bố tài liệu nói trên đang diễn ra rất gắt gao vì các DB Nghị sỹ đã nhảy vào vòng chiến để binh tờ báo.

D Tiếp theo trang 1

và Ban Văn Nghệ Bộ Phát Triển Nông Thôn trình diễn tại Công viên Văn Lang.

Cũng trong dịp này, nhiều tổ chức học đường và Đoàn thể cũng sẽ viếng thăm ủy lạo các chiến sĩ Thương bệnh binh hiện đang điều trị tại các Quân y Viện.

Nhiều giải thể thao cũng được tổ chức nhân ngày Quân lực, đồng thời các chiến sĩ xuất sắc quân cán chính toàn quốc sẽ về Thủ đô để tham dự cuộc lễ.

Ngoài ra, để tưởng niệm các chiến sĩ bỏ mình vì tổ Quốc, một buổi lễ truy điệu chiến sĩ trận vong cũng sẽ được tổ chức tại Nghĩa Trang QĐ Biên Hòa vào hồi 9 giờ sáng ngày 18-6-1971.

A Tiếp theo trang 1

TT Nixon cũng cho biết rằng để phối hợp với các hoạt động của liên bang trong địa hạt nghiên cứu và giáo dục ông cho thiết lập một văn phòng hoạt động đặc biệt để ngăn chặn ma túy dưới quyền điều động của Tòa Bạch Cung.

Trong số 155 triệu Mỹ kim mà TT Nixon yêu cầu quốc hội tăng khoản, 105 triệu sẽ được dùng để để trị chữa những người nghiện còn số tiền còn lại sẽ được xử dụng vào việc nghiên cứu, giáo dục và huấn luyện các chuyên viên bài trừ ma túy ở quốc nội cũng như ở hải ngoại.

TT Nixon nhìn nhận rằng Hoa kỳ, là quốc gia có nhiều người nghiện ma túy nhất trên thế giới.

K Tiếp theo trang 1

tức là ngày họ chiếm Paksong. Phần đông số tổn thất của BV là oanh tạc cơ «T28» của không quân Lào gây ra. Và tại Vạn Tượng người ta cho biết là lần đầu tiên Phi cơ Lào dùng bom ở vùng mặt trận này khiến lính BV chết rất nhiều. Đây là một đáp ứng việc «Leo thang kỹ thuật chiến tranh» vì Bắc Việt đã dùng chiến xa «PT76» và súng cối 120 ly chống quân Lào.

Ông Champassak cho biết rõ chi tiết là có 3 chiến xa BV và 4 cỗ súng cối BV bị phá hủy.

Và khi tới xem xét người ta thấy lính BV bị xích chân vào xe hay súng. Cứ mỗi chiến xa có 5 lính BV bị xiềng chân chặt vào xe. Quân chánh phủ bắt sống lược 3 tù binh BV. Ông bộ trưởng quốc phòng Lào cho biết là ông nghe thấy rõ trong vô tuyến điện tiếng quân lính BV ra lệnh cho nhau. Tất cả xác chết đều là lính BV. Không có lấy một người nào là dân Lào cả.

Về phía quân chính phủ Lào có 200 người chết hay bị thương. 1 trung úy Lào bị bắt làm tù binh sau đó người ta tìm thấy xác ông bị lính BV chặt mất đầu.

Tất cả lực lượng của chánh phủ Lào ở khu vực nói trên nay do ... Outchai. 1 sĩ quan của Pathet Lào mới về với chính phủ từ 2 tháng nay, đảm trách việc chỉ huy.

Mục tiêu của quân lính BV là tiến đến một điểm cách Pakse 21 cs để lập 1 nhánh ... con đường mòn Hồ chí Minh ... vào Kampuchea. BV đã gửi ... ông Hoàng hưu phái Boun Oum để buộc ông này phải làm áp lực với Mỹ ngưng oanh tạc vô điều kiện ở Lào, nếu không thì 2 tỉnh Pakse và Savannakhet kể như đã «tơi bời».

Nhớ cắt phiếu dự thi giải thưởng Truyện Ngắn nơi trang 2 mỗi ngày

ĐỌC TRANG 7 :
Tình và Nghĩa
• Truyện dài của SƠN NAM

Kết quả XỔ SỐ KIẾN THIẾT

XỔ NGÀY 15-6-1971
loại 6C1, 6C2 6C3 6C4, 6C5, 6C6, 6C7

Số độc đắc trúng 4 triệu đồng
924588

Trúng 400.000 đồng
842074
611471
450055
754091

Trúng 200.000 đồng
580748
461842
787361
794527

Trúng 40.000 đồng
19457 15610 87664
49789 77366 65870

Trúng 20.000 đồng
8451 9.208

Trúng 4.000đ 538
Trúng 2.000đ 921
Trúng 400đ 62

Những vé có 5 con số giống lô độc đắc đều trúng lô an ủi 8.000đ.

Tiếp tục đọc trang 7 :
Trại Con Gái
• Truyện dài của HÀ HUYỀN CHI

TRƯỜNG
Máy XE HƠI

Máy dầu cặn với 19 động cơ cỡ lớn.

Trường máy xe hơi Việt Bắc trước ở 190 Hồng thập Tự Saigon nay dời lại 67 Hồng thập Tự góc ngã tư Lê văn Duyệt — Hồng thập Tự. Khai giảng khóa mới ngày 2-7-71. Tuổi tác học lực nào cũng học được thành nghề trong 4 tháng. Học phí mỗi tháng 2.000đ. Ở xa đến tự lo lấy chỗ ăn ở. Học viên phải tự tay tháo ráp sửa nhiều kiểu máy và cho chạy hoàn toàn. Có xếp máy và cặp ... chỉ dẫn bằng thực hành ngay. Bảo đảm chắc chắn lành nghề khi ra trường có bằng cấp. Xin học khỏi cần giấy tờ gì. Học bổ túc thêm 1 tháng máy dầu cặn bằng máy MERCEDES 4 máy và YAMAR Sửa ráp và cân con heo dầu vào máy cho chạy thử. Xin ghi tên trước 67 Hồng thập Tự Saigon.

ĐỌC TRANG 7 :
ngõ tối
• Thảo Trường

E Tiếp theo trang 1

Chính vì hiểu được như vậy, nên ông đã chọn một con đường khác, để chấm dứt cuộc chiến đó là con đường Hòa Bình Dân Tộc Theo Đại tướng Minh đến nay cuộc diện thế giới đã đổi thay cuộc tranh chấp giữa người Việt với người Việt chỉ là hậu quả của một giai đoạn giao thời. Nay thì giai đoạn đó đã hết. Do đó cuộc tranh chấp này phải được xét lại để cứu vãn đất nước ra khỏi nạn diệt vong. (TMN)

G Tiếp theo trang 1

MN.

Nhà trí thức này cũng đưa ra nhận xét rằng, đây có thể là của CS muốn tán dương không công cho ông để chỉ một mục đích duy nhất là tuyên truyền nhưng ông cũng cho đây có thể là đòn của những phần tử quốc gia mất gốc, hay cơ quan tình báo Mỹ muốn thi thố 1 âm mưu gì đối với ông. 1 con người luôn luôn có tinh thần dân tộc tự quyết và bất mãn thời cuộc. Ông nói rằng : «ở xã hội này việc chụp mũ rất thường, nhưng lối chụp mũ này dễ tiện, không khoa học và có vẻ trẻ con».

Tưởng cũng cần biết, đối với CS nhà trí thức này xem là kẻ thù không đội trời chung, vì toàn gia đình ông trước đây năm 1946 đã bị CS hạ sát, nhưng đối với chính quyền quốc gia tham nhũng, thối nát, ông lại cũng chống đối, nhưng không phải chống đối là theo CS, là theo thực dân đế quốc. Cũng theo nhà trí thức này thì không phải riêng ông nhận được lá thư «ca ơn» nói trên, mà có thể còn nhiều người khác cũng đã nhận được. Trong lá thư ở phần cuối có đóng dấu Ban chấp hành MTGP-MN Đà Nẵng.

Được hỏi ông có trình báo cho nhà chức trách không ? Ông trả lời «vô ích, họ không làm được gì có khi họ còn cười mình là ngu muội, sợ hãi» Ông kết luận «tôi xé nát thành trăm ngàn mảnh và vứt vào sọt rác» (TV).

« Bà nên dạy con em đánh răng sau mỗi bữa ăn và mỗi tối trước khi đi ngủ, để tránh cho con em bệnh sâu răng. »

Một lời nhắn nhủ của Hynos PHOSPHATÉ

Mới về : Banh Tennis SLAZENGER TOURNAMENT. Vợt sắt Tennis SLAZENGER.
Bán tại :
ĐẶNG ĐỨC HY
« VĨNH AN LONG »
262 Phan Đình Phùng SAIGON ĐT.90962

TRƯỜNG và LƯU XÁ PHÚ-QUÍ
8B, Đại Lộ CÁCH MẠNG SAIGON
Đ.T. 40.375
NIÊN-KHÓA 1971—1972

THÔNG-CÁO

✱ KHAI GIẢNG

Các lớp : Mẫu giáo và Tiểu học
● 01-07-71 : — : 6, 7, 8, 9, 10B và 11AB.
● 16-08-71 : — : 12B.

✱ TỰU TRƯỜNG :
● 29-06-1971 : Tu-Sinh Chủng Viện.
● 30-06-1971 : Nội-trú.

Hiệu kính thuốc KÍNH-TIÊN
274 HAI BÀ TRƯNG SAIGON
(XÉO NHÀ THỜ TÂN-ĐỊNH)

do sự điều-khiển của Quang học gia chuyên-nghiệp, tốt nghiệp trường quốc-gia quang-học Pháp quốc.

Chuyên môn

thử mắt theo lối khoa-học vì, bán đủ các loại kính cận-thị, viễn-thị loạn-thị và kính lọc mắt trời.

PHÂN ƯU

Chúng tôi vô cùng đau đớn Hải Quân Thiếu tá

NGUYỄN TRỌNG ĐÀN

Bảo Quốc Huân-Chương Đệ Ngũ đẳng Anh dũng bội tinh ngành Dương-Liễu.

Đã anh dũng hy sinh tại chiến trường Nhơn Trạch (Tiểu khu Biên Hòa) ngày 16-07-71 hồi 1108g.

Thành kính phân ưu cùng chị và tang quyến. Đêm ngày chúng tôi nguyện cầu anh hồn Bạn sớm phiêu diêu miền Tiên Cảnh.

Toàn thể Sỹ Quan HẢI, KHÔNG LỤC, ĐỊA, NGHĨA BCH/ĐKRS

PHÂN ƯU

Chúng tôi đau đớn hay tin buồn

Cụ NGUYỄN-VĂN-CÓ

Thân Phụ của Trung Tướng TRẦN-VĂN-MINH vừa thất lộc.

Thành kính Phân Ưu cùng TRUNG TƯỚNG TƯ LỆNH QUÂN ĐOÀN III VÀ QK 3 Và tang quyến.

Kính cầu chúc hương hồn Cụ Ông sớm tiêu diêu nơi cõi Thọ.

Ông Bà Đại Tá CHƯƠNG DZẾNH QUAY
Tỉnh, Thị Trưởng Phong Dinh kiêm Tiểu Khu Trưởng Phong Dinh và các Cấp Dân Quân Cán Chính

Công-Ty Điện-Lực Việt-Nam
Nha Phân-Phối Thủ-Đô

Tuyển dụng

CÔNG TY ĐIỆN LỰC VIỆT NAM cần tuyển một số tài xế «xe thang» (Telescopic avrial devi) và xe vận tải nhẹ, có kinh nghiệm. Lương hậu.

Hồ sơ xin nộp tại Nha Phân Phối (lầu 1) Công Ty Điện Lực Việt Nam, 72 Hai Bà Trưng Saigon.

SAIGON, ngày 17 tháng 6 năm 1971

CÁO THỊ
Khảo giá khẩn cấp

I.— MỤC ĐÍCH KHẢO GIÁ :

Chuyển vận nhu yếu phẩm bằng đường bộ từ các kho của nhà nhập cảng hay sản xuất, hoặc kho Tổng Cuộc Tiếp Tế tại Saigon hay Thủ Đức đến Cần Thơ.

II— NGÀY GIỜ VÀ NƠI KHUI BÌ HIẾN GIÁ :

Ngày 22-06-1971 hồi 10 giờ tại Phòng họp của Tổng Cuộc Tiếp Tế số 42 Chu Mạnh Trinh Saigon.

III.— NƠI THAM KHẢO ĐIỀU KIỆN SÁCH :

Tổng Cuộc Tiếp Tế (Nha Mãi Mại) số 42 Chu Mạnh Trinh Saigon trong những ngày giờ làm việc.

TỔNG CUỘC TIẾP TẾ

Cáo thị đấu thầu
LẦN THỨ BA

—●—●—●—

I.— MỤC ĐÍCH GỌI THẦU : Bốc dở và chuyển vận hàng hóa linh tinh nhập cảng (ngoài gạo) tại Thương Cảng Saigon.

II.— NGÀY VÀ GIỜ NƠI ĐẤU THẦU : Ngày 29-6-1971 hồi 10 giờ 00 tại Phòng Họp Tổng Cục Tiếp Tế Số 42 Chu Mạnh Trinh Saigon.

III.— NƠI THAM KHẢO ĐIỀU KIỆN SÁCH : Tổng Cuộc Tiếp Tế (Nha Mãi Mại) Số 42 Chu Mạnh Trinh Saigon.

TỔNG-CUỘC TIẾP-TẾ

Bố Cáo Từ Hôn

Kể từ ngày 15-6-71 nay bố cáo :

cô Phạm T Giang và cậu Dương Đ Hoàn

Không còn liên hệ mật thiết vì bất đồng ý kiến. Cả hai họ đều chấp thuận sự từ hôn của cô PHẠM-THỊ-GIANG.

Chủ nhiệm : PHẠM XUÂN NINH
Quản Lý : ĐÀM-MINH-KINH
Trị sự : TRẦN VĂN-LIỆU
Thư từ, bài vở gởi cho Tòa Soạn
Xin đề : Nhựt Báo Tiền Tuyến — Hộp Thơ số 4 Saigon
Giao dịch quảng cáo xin liên lạc với Ty Trị Sự
(Số 193, GIA-LONG) Đ.T. 20 966
Tất cả bưu phiếu, chi phiếu xin đề : « Nhựt báo Tiền Tuyến »
In tại nhà in riêng của nhựt báo Tiền Tuyến.

Đọc trang 7
Trại con gái
● Truyện dài của HÀ-HUYỀN.CHI

Phụ trang

NHẬT BÁO tiền tuyến
TIẾNG NÓI LÍNH QUÂN DÂN MIỀN NAM TỰ DO

MỪNG NGÀY QUÂN LỰC 19-6-1971

GIỚI THIỆU NHỮNG HÌNH ẢNH ĐẶC BIỆT VỀ SỰ LỚN MẠNH CỦA QLVNCH TRONG NĂM QUA

Trong năm qua, QL/VNCH đã tạo được một chiến thắng rùng động dư-luận Thế-giới đó là chiến thắng Hạ-Lào hay chiến thắng Lam-Sơn 719, nhằm triệt hạ những cơ sở hậu cần của Cộng-Sản Bắc-Việt đặt sâu trong nội địa Vương Quốc Lào.

Để tưởng thưởng xứng đáng, Tổng Thống VNCH đã đích thân gắn huy chương cho hiệu kỳ của những đơn-vị hữu công và những quân nhân xuất sắc.

Những anh em chiến sĩ thương bệnh binh cũng được vị Tư-Lệnh Tối Cao của quân đội đặc biệt lưu tâm thăm hỏi, ủy lao và gắn huy chương cho những chiến-sĩ anh dũng.

Để kích lệ tinh thần chiến đấu dũng cảm của quân nhân các cấp trong chiến thắng Lam-Sơn 719, các Tướng Lãnh cao cấp nhất của Quân-Lực VNCH cũng đã lần lượt gắn huy chương cho các chiến sĩ hữu-công.

Để bày tỏ lòng tri ân và sự khâm phục đối với tinh thần chiến đấu quả cảm của các chiến sĩ QL/VNCH, nhân dân đã tự động đem vòng hoa chiến thắng tới trao tặng cho các anh hùng Quân - Đội.

Trung Tướng Tổng Trưởng Quốc Phòng đang đích thân gắn huy chương cho một chiến sĩ lập được nhiều thành tích vẻ vang trong năm tại chiến trường ngoại biên.

Vị Lãnh Tụ Tối Cao của Quân Lực VNCH đang họp bàn với các Tướng Lãnh tại Bộ-Chỉ-Huy Tiền Phương Hàm-Nghi (Khe-sanh) trong thời gian khai diễn Chiến-dịch Lam-Sơn 719.

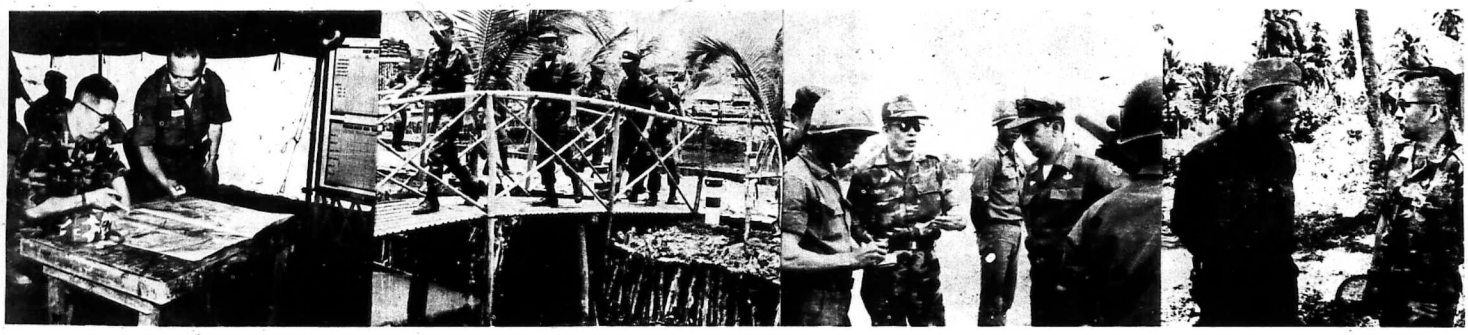

Để tìm được những biện pháp hữu hiệu ngăn chặn mọi mưu đồ xâm lăng của Cộng-quân, các Tướng-Lãnh Chỉ-Huy tại bốn Quân-Khu đã không ngớt ngày đêm bàn thảo kế-hoạch quan sát địa thế và ngoài ra, Tướng Lãnh QL/VNCH còn bàn thảo chiến thuật chiến lược với Tướng-Lãnh các nước bạn để có thể thực hiện những cuộc hành quân ngoại biên hữu hiệu và đạt tới những chiến quả tối đa.

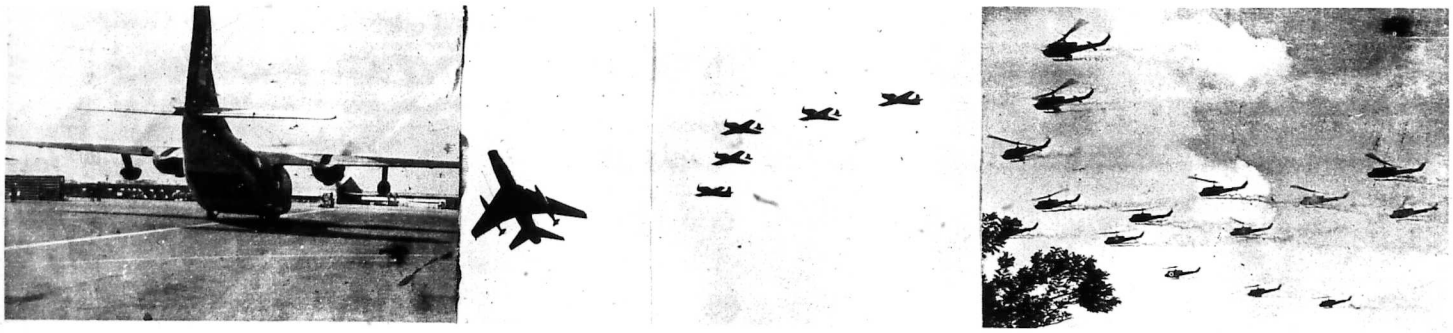

Song song với sự lớn mạnh của các Binh Chủng, Lực Lượng Không-quân VNCH đã được kể như là một Lực-Lượng Không-Quân hùng mạnh vào hạng đầu của Đông Nam-Á.

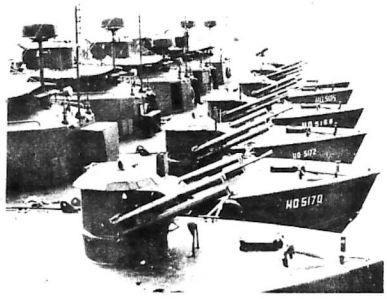

Chỉ trong vòng một năm, Hải Quân VNCH đã trưởng thành đến mức độ đủ sức để bảo vệ miền duyên hải và sông rạch của miền Nam Tự-Do