Do anh Võ Phi Hùng Cựu HS Petrus Ký (67-74) tặng Kho Sách Xưa Quán Ven Đường (Từ microfilm Thư Viện Đại học Cornell)

Gửi thư phản kháng tới UHQT về vụ CSBV ồ ạt tấn công các đồn của quân lực Lào

T.T. PHOUMA TUYÊN BỐ KHÔNG NGƯNG GIAO TẠC NẾU CÒN QUÂN CS TẠI LÀO

NĂM THỨ BẢY ★ SỐ 1.839 — THỨ BẢY 22-5-71 (28 THÁNG TƯ TÂN HỢI)

NHẬT BÁO TIỀN TUYẾN

TIẾNG NÓI CỦA QUÂN ĐAN MIỀN NAM TỰ DO

Tòa soạn Điện thoại : D.S 99.538. Q.S. 40.271 ● Trị-sự và Quản-Lý : 192 đường Gia Long Saigon ◇ Điện thoại số 20.966

HÔM NAY :

Đọc trang 5 :

Điện-Ảnh

và HIT PARADE

● HUY VÂN — TÂN LINH phụ trách

8 trang

12 đồng—Đô thành

★ Giá lẻ các tỉnh : 14 đồng.

PHÁT HÀNH 6 giờ sáng mỗi ngày

★ Thủ Tướng Lào cho biết vì đường H.C.M. bị oanh tạc quá nặng nên Bắc-Việt phải chiếm con đường mới xuống phía Nam.

★ Ác chiến dữ dội trên trận tuyến dài 5cs suốt 2 ngày 1 đêm tại Ashau

VẠN TƯỢNG 20-5 (AFP).— Những phi cơ của hãng HàngKhông Air America và Continental Service từ nay cấm mọi chiếu là cất cánh rời Vạn Tượng đi Udorn ở Thailan đêm đêm. Vì thế tính báo Lào cho biết có 1 đại đội Pathet Lào đã vượt sông Nam Ngum vào 1 ấp bên tiền con sông này chỉ cách Vạn Tượng có 18cs.

Ở phía Nam Lào, 2 trận đoàn BV từ Kampachen đang tiến về phía Southouma, cách Paksé 55cs. Phía ngoài viên quân sự Lào cho biết : cho vào tại Bắc Lào, 1 trận đấn quân hoàng gia Lào ở cách Luang Prabang 30cs. Địch bây đã bị 200 trái đạn vãng đi.

Mặt khác thủ tướng Lào Phouma đã gửi thư phản kháng tới ủy ban quốc tế vì việc quân BV đã 3 ngày tiến công chiếm các fôn quân của Lào ở cao nguyên Bolovens Thủ tướng Lào tuyên bố : «Chúng tôi sẽ không bao giờ lối hoà với trước sự đe dọa. Chúng tôi sẽ không chịu nhân việc ngưng oanh tạc khi nào mà cơ quân ngoại quốc ở Lào. Thủ Tướng Lào cho công nhận là BV mở phía công đã chiếm con đường ở phía Tây, và đã tập hoàn Mỹ ngưng oanh tạc. Sở dĩ như vậy là bởi Mỹ đã oanh tạc quá nặng con đường HCM. Vì vậy BV đành chiếm con đường mới xuống phía Nam để quấy vùng đồng đồng cư.

Thủ tướng Lào cũng gửi bỏ vào cho ủy ban quốc tế cho biết rằng cao nguyên Bolovens.

Đánh dài 5cs suốt 2 ngày 1 đêm ở Ashau

SAIGON 21-5 (Tổng hợp).— Các quân đội quân sự cho biết rằng quân VNCH suốt ngày thứ năm 20-5 đã giao tranh với quân BV ở vùng biên giới Ashau. Phía ngoài viên quân sự cho biết rằng cùng quân ấp ngày trong các vùng sự bắn bỗ chiến đấu và đã phá kích ta bằng súng nổ một cách dữ dội. Trong suốt trên ác chiến trên các sườn đồi nhìn xuống vùng cực đông nam thung lũng Ashau, quân BVCNH đã bị sát 38 quân BV trong 3 tiếng bắn thử rồi và sáng hôm sau. Lực lượng bạn cũng đã tịch thu một xe Molotova và chiếm 20 súng cự chiến đấu và 10 súng nhỏ.

Tại phía cực Đông Bắc của thung lũng, các lực lượng khác của quân VNCH đã đánh đuổi một đường vòm biên vài 5 cs dưới lần nơi đặc phòng hành động của quân địch. Trên đường 9 Nam 8 giờ giao tranh, quân V.N.C.H

Xem tiếp trang 8 A

VỀ VIỆC NGHĨA PHẢI LÀM

NHIỀU TỔ CHỨC TỪ THIỆN, TÔN GIÁO báo chí đỡ đầu Đại hội Nhạc Trẻ Q.T.

● Lấy tiền giúp cô nhi quả phụ từ sĩ Hạ Lào

SAIGON (TT) 21-5.— Chúng tôi vừa nhận được lá thư sau đây của nhóm chủ biên tuần báo «Điều Hâu» nói về Đại Hội Nhạc Trẻ Quốc Tế Ngoại Trời vào ngày 29-5 tới đây.

•Saigon, ngày 20 tháng 5 năm 71

•Kính thưa các anh,

•Nhóm chủ biên Tuần báo Điều Hâu kính gởi đến Các Anh số Báo Điều Hâu mới nhất, với những hình ảnh về hội Đại Nhạc Trẻ tại VN trong các công tác xã hội, từ thiện từ năm 1964 đến 1971. Trước Điều Hâu, đã có những tổ chức từ thiện, không vì ân điển tôn giáo, các vị chủ báo, anh em kỹ giả v.v., đứng ra đỡ đầu.

•Ngày 29-5-71 tới đây Điều Hâu sẽ chức Đại Hội Nhạc Trẻ Quốc Tế ly vong giúp đỡ được cho 1110 tổ g số cô nhi quả phụ của chiến trường Hạ Lào với những hoàn cảnh ngặt nghèo đáng thương nhất.

Mục đích và thành phần Ban TổChức Ngày Nhạc Trẻ Quốc Tế vui đại diện các đơn vị tham chiến ở Hạ Lào đã được chúng tôi công bố rõ ràng minh bạch, tuy nhiên vì gấu đến ngày bầu cử, nên một số con buồn hoạt đầu chính trị, những kẻ ăn cắp, cố tình gây ra một số dư luận ồn ào để chụp mũ nghị ngờ, xuyên tạc, kết án Đại Hội Nhạc Trẻ Quốc Tế sắp tới.

Là những người cầm viết như các anh, chúng tôi vẫn sáng chấp phân mọi thử thách của đư luận. Nhưng với các anh, bầu bết đều là những

Xem tiếp trang 8 E

«Tổng Thống con» sẽ ra trừng cử chức Tổng Thống lớn ?

SAIGON (TV) Một người tiếp cho hay, Chủ tịch hội đồng Xã Phú Nhuận, tỉnh Gia định, Ông Nguyễn Hồng Hùng cũng vừa xuất thân từ cuộc chạy đua vào Dinh Độc Lập.

Ngoài tin tức lộ sắng, Chủ Tịch Xã Phú Nhuận đã tin nhiều trành cử ra 3 tám nay và vì thế Ông Hùng đã có những sự chuẩn bị chu mốc nhỉ với các bạn đồng nghiệp hoạt toán cuộc cũng bạn tạm được một số nên bộ hoạt động.

Nhân ngày kỷ niệm Q.Đ.III lên 11 tuổi, Trung Tướng Minh tiết lộ :

Sáng 20-5: Đại quân V.N. tấn-công bất ngờ

ĐÁ TRÀN NGẬP BỘ-TƯ-LỆNH C.30 CỘNG-SẢN B.V.

★ NHỮNG TRẬN ĐỤNG ĐỘ ÁC LIỆT ĐÁ DIỄN RA GIỮA TA VÀ ĐỊCH TẠI SÁO HUYỆT CỦA CHÚNG CÁCH PREYVENG 10 CÂY SỐ VỀ PHÍA ĐÔNG BẮC ● VÒNG VÂY CỦA TA ĐANG SIẾT CHẶT, ĐỊCH TÌM ĐƯỜNG « CHÉM VÈ ».

□ Phạm Quốc Hùng — Lê Khiêm

BIÊN HÒA 21-5 (TT)— Hồi 9giờ30 ngày 20-5, Trung Tướng Nguyễn văn Minh Tư lệnh Quân Đoàn III và QKIII kiêm Tư Lệnh BETĐ đã chủ tọa buổi lễ kỷ niệm 11 năm thành lập Quân đoàn III. Buổi lễ đã được tổ chức thân mật giản dị nhưng rất trang nghiêm.

Sau khi đặt vòng hoa lên đài kỷ niệm các chiến sĩ trận vong thuộc QDIII, Trung Tướng Tư Lệnh đã không quên nhắc nhở cán bộ phải cố gắng hơn nữa để tiến tới Trung Đô cho Tổ quốc. Tư lệnh QD III và QK III đã cử ngay trực thăng trước đây trong khi lên đường vượt biên giới quan sát chiến trường KPC!

Sau buổi lễ kỷ niệm, Trung tướng Minh đã tiếp riêng với BBDPV tại phòng làm việc của ông trong Bộ Tư lệnh QDIII. Trong dịp này, ông đã tuyên bố rằng Đại quân VNCH gồm 3 Sư đoàn 5, 18 và 25 BB cùng những đơn vị ThiếtKỵ và BDQ tăng phái được quyền chỉ huy của ông vừa sơn hôm 20-5-71 đã tràn thẳng vào Bộ Tư lệnh C.30 Cộng sản BV.

Hiện nay, Bộ Tư lệnh C.30 CS BV đang trú đóng tại vùng 10cây số đông bắc Preyveng. Vậy, theo tin tức từ chiến trường KPC điện về BTL QD III các chốbiết hiệu đã có những trận đụng độ ác liệt giữa Đại quân của QD III tiến vào khu vực này. Những trận đụng độ hiện đang tiếp diễn chưa có kết quả cuối cùng, nhưng Trung Tướng Minh đã đoán chắc : 1 chiến thắng lớn đang chờ đón anh em chiến sĩ thuộc QDIII.

Trung Tướng Minh cũng đã cho biết thêm : Song song với Bộ tư lệnh C.30 CSBV khu vực tam giác Kampong Cham, Preyveng, Kampong Trach là nơi 2 công trường 7 và 9 CS đang ồ ạt gây ở chơ ngày bộ vùng quân số.

Hiện nay, cánh quân thuộcQDIII gồm SĐ5, 18 23BB cùng như những đơn vị Thiết kỵ BDQ vừa gặp trực tiếp lực của không quânVN đang ở thế chủ động, vòng vây chặt chẽ càng ngày càng siết chặt để tiêu diệt gọn BTLUCSCSBV. Trước giờ khai cuộc hòa lực mà bàng lên cho địch là thông báo cho biết chúng ta đã có chiến vũ được ứng dụng trên chiến trường KPC, địch quân đang ở thế bị động và muốn, chém vè để bảo toàn lực lượng như chúng vẫn thường áp dụng tại KPC trong những ngày gần đây, nhưng điều đó địch quân khó thể thực hiện nổi.

Tổng kết thi đua diệt địch tại QD III :

Song song với buổi lễ kỷ niệm 11 năm thành lập QDIII, buổi lễ tưởng thưởng những đơn vị đoạt giải «Thi đua tập chiến công và kiểm toán đơn vị» đợt 1/71 phát đoạn ngày 1-1-71 và kết thúc ngày 30-4-71 cũng đã được tổ chức trong thể tại Vũ đình trường STLUQKII.

9giờ15 ngày 20-5-71. Kết quả cuộc thi đua như sau :

Giải đơn vị xuất sắc về nỗ lực chiến đấu :

1) ĐĐ 1b thuộc TĐ4, Trung đoàn 8 SĐ5BB

2) ĐĐ3/161 ĐPQ Tiểu khu Tây Ninh.

3) Trung đội Nghĩa quân BDC/85 TK Bình Dương.

Giải đơn vị xuất sắc về nỗ lực sử dụng đơn vị :

1) Phân đội Chi huy TĐ 253PB thuộc SĐ25BB

2) ĐĐ 3/182 ĐPQ Tiểu khu Bình Tuy.

3) Trung đội Nghĩa quân BTY-21 TK Bình Tuy

— Giải cá nhân gồm 15 quân nhân xuất sắc được tuyên chọn.

Được biết, ngoài phần thưởng thưởng bằng tiền mặt, Trung Tướng Tư lệnh QĐ III còn thăng cấp đặc biệt tại mặt trận cho 2 chiến sĩ xuất sắc, gồm 6 huy chương ADBT và 3 bằng tưởng lục cấp Quân đoàn

Xem tiếp trang 8 B

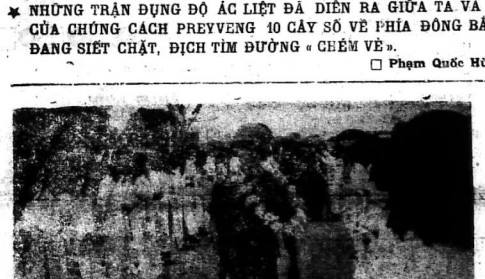

Các chiến sĩ Pháo Binh 251 thuộc Sư Đoàn 25 Bộ Binh sau khi hành quân vượt biên trở về được tiếp đón giữa hai hàng hoa

CHIẾN SĨ MIỀN TÂY RA TAY QUÉT SẠCH ĐỊCH

Chiến dịch Đồng Khởi QK4 đã làm cho Cộng quân bị thảm bại nặng

★ Trong ngày 20-5-71 hơn 300 giặc Cộng bị loại khỏi vòng chiến tại Miền Tây ★ Cộng quân giật sập cầu Mỹ Hạnh Chung trên đường C.Lậy—M.Hóa

CẦN THƠ (MH)— Người tin tức Bộ Tư Lệnh QK4 và QK4 sáng ngày 21-5-71 loan báo trong thành phố các chiến thắng Khởi trong ngày 20-5-71 chiến vũ QK4 đã liên tục gây các CĐ vang dội thanh bình.

Theo bản tổng kết ngày 20-5-71 số lượng cụ tại 16 Tỉnh Miền Nam gồm khối vùng chiếm 333CQđịch 20 tên bị hạ trên, và 43 tên bị ta phá vỡ khu vực tích hợp được 82 súng trong đó có 1 súng cối 60 ly, 1 súng Thiết hạ vô phía bạn coi chừng ở Cần Thơ khi đó tại Mặt trận Kampongtra nổ trước bàn qua 20-5-71 Mặt chi đoàn Thiết quân số 1 (B BB 1 ĐB Trinh sát Đoàn 1 ĐBĐ/SB) bàn đã đánh 11 Quân CanLong 9/11 đã chạm ngày 1 Đoàn Cộng quân 24cs đang Nam H3 Trường Phương gần ấp thăng vô trong VN yểm trợ Lực lượng trình quân đã bắn hạ 59 tên Cộng bắt sống 5 trên và tích được 1 súng trung liên NAK47 4 súng trung Nga, 3 AK.

Thêm vào vô phía bạn được coi là chạy VN đã đánh địch. Hồi 1 giờ 30 sáng 21-5-71 Cộng quân đã phá sập cầu Mỹ Hạnh Trung trên đường CaLậy đi Mỹ Hòa. Qua thông tin bà giám đoàn Thiết xác tin trong Cuộc hành quân đang xảy ra trên vùng chiến.

ĐỌC TRANG 2

TẠP GHI

Ký giả LÊ RĂNG phụ trách

Ngoại trưởng Lầm trả lời báo chí trong một cuộc phỏng vấn tr.hình liên quan đến các vấn đề :

Bang giao với Pháp và Vatican Mỹ—Trung Cộng xích lại gần nhau

● NHẬT GIANG

SAINON 21-5 (NG)— Ngoại trưởng VNCH Trần văn Lầm đã trả lời một cuộc phỏng vấn của Truyền Hình VN của ông Nguyễn Tường Bách, Ngoại Trưởng Lầm đã trả lời báo chí chiều Đập Ngoại Trường Lầm thực hiện phỏng vấn

MẬU DỊCH TRUNG CỘNG - HOA KỲ : CON ĐƯỜNG CÓN XA LẠ

★ Hoa Kỳ chỉ cấp bán cho mỗi người dân Trung Cộng một viên Aspirin thì số thuốc cũng đã lên đến 700 triệu viên — các nhà đại doanh thương Hoa Kỳ muốn bán buôn với Trung Cộng nhưng chưa hiểu biết nhiều về Trung Cộng ★ Bao giờ khởi đầu mậu dịch Trung Cộng — Hoa Kỳ ? ★ Trung Cộng sẽ xuất cảng và nhập cảng những gì ?

Bài của Giáo sư Tiến Sĩ ALEXANDER ECKSTEIN

Tiến sĩ Alexander Eckstein hiện là giáo sư kinh tế học tại đại học đường Michigan. Ông là một chuyên viên lỗi lạc về kinh tế Trung Cộng. Giáo sư Eckstein trước đây là cố vấn của bộ ngoại giao Hoa Kỳ và hiện là chủ tịch ủy ban bang giao Hoa—Trung (Hoa Kỳ Trung Cộng) quốc gia Hoa Kỳ.

(Tiếp theo và hết)

ĐÁP : Tôi sẽ ngạc nhiên nếu trong vòng 3 năm tới sự giao thương với TC đạt tới một số tiền quá 50 triệu Mỹ kim mỗi năm. Cũng có thể là trong vòng từ 5 đến 10 năm nữa số tiền mậu dịch giữa Hoa kỳ và TC có thể lên đến 250 triệu mỗi năm. Nếu các công ty HK chịu cho vay trong thời hạn đến 5 năm thì số hàng Trung Cộng nhập cảng của HK có thể lên đến mức tương đối vừa phải là 650 triệu Mỹ Kim một năm. Nhưng sự trạng này sẽ không xảy ra tức thắc hoặc quá sớm.

HỎI : Trung Cộng có thể bán gì tại thị trường Hoa Kỳ để lấy tiền trả các sản phẩm nhập cảng của Hoa kỳ ?

ĐÁP : Hàng xuất cảng nhiều nhất của Trung cộng có hai loại : thứ nhất là thực phẩm — đã biến chế hoặc chưa biến chế và thứ hai là dồ dệt. Chưa chắc là TC sẽ tìm được thị trường tiêu thụ cả hai loại hàng này tại Mỹ.

Trung cộng có một số sản phẩm đặc biệt như đồ thủ công, ngọc, đồ nữ trang, các hàng tơ lụa hảo hạng—thảm, lụa tơ. Một số hàng này sẽ bán được dễ dàng tại Mỹ. Trung Cộng cũng có thể bán da và các đồ bằng da.

TC cũng có thể xuất cảng kim khí thảy điện (Molybdenum) và tungsten và các thứ kim loại hiếm có khác. Tôi không biết là TC có xếp các loại kim khí này vào loại hàng có tính cách chiến lược và cấm xuất cảng không.

Chung qui thì vấn đề mậu dịch với TC là như thế này : ngoại trừ trường hợp cả hai nước đều tập trung vào việc duy trì sự mậu dịch được cân bằng, TC sẽ mua của Hoa kỳ nhiều hàng và Hoa kỳ mua của TC. Cái lỗ hổng mậu dịch này sẽ được lấp bằng bằng một phương cách nào đó.

HỎI : Bác Kinh có thể làm được những gì ?

ĐÁP : Dự trữ hối đoái của Trung Cộng rất ít. Người ta chỉ có thể đưa ra những lời tiên đoán thô sơ nhưng có thể là số dự trữ này khoảng từ 200 đến 500 triệu Mỹ kim. Nền mậu dịch của TC đã được vạch định và vì thế cho nên TC thực sự không cần phải tích trữ nhiều — chỉ cần đủ để dùng trong trường hợp khẩn bách thôi. Như trong vào đầu những năm 1960 khi TC phải mua lúa mì để ngừa nạn đói.

TC kiếm được khá nhiều ngoại tệ qua các đề xuất càng qua Hồng Kông và tại các vùng khác ở Đông Nam Á, TC có một dự khoản xuất cảng rất lớn ở vùng này và TC đã dùng để trả tiền nhập cảng lúa mì. Nếu muốn, TC có thể trích một số ít ngoại tệ kiếm được này để trả tiền các món hàng nhập cảng của Mỹ.

Một việc có thể khác nữa là việc HK giải tỏa những hạn chế việc Trung Cộng xử dụng Mỹ Kim sẽ đưa đến một tình trạng là chính phủ Nixon sẽ chấp thuận cho các công ty Hoa kỳ được phép cho Trung Cộng vay tiền.

HỎI : Liệu chính phủ Hoa kỳ có bảo đảm cho những số tiền cho vay này không ?

ĐÁP : Tôi sẽ ngạc nhiên nếu việc đến nhanh nhưng không hẳn đó là chuyện không thành vấn đề trong tương lai. Nếu tôi là giám đốc một công ty lớn của HK hoặc một chủ ngân hàng thì tôi sẽ cứu xét việc cho Trung Cộng vay tiền mà không cần phải được bảo đảm. Trung Cộng có thành tích hoàn toàn đáng được tin cậy. Vì dụ như Gia Nã Đại đã gia hạn cho Trung cộng vay tiền đến 18 tháng để mua lúa mì và hàn hết trong mọi trường hợp. TC đã trả số tiền vay trước hạn cuối.

TC đã và đang tỏ ra rất muốn giữ uy tín để được tín cậy TC biết rằng thế giới bên ngoài nhìn TC với vẻ hoài nghi cho nên cái cách độc nhất để giữ cho việc buôn bán được tiến triển tốt đẹp là phải trả nợ cho đúng hạn để tạo và giữ lòng tin cậy của các khách hàng.

HỎI : Giao dịch với TC có dễ không ?

ĐÁP : Không dễ một chút nào cả. TC là một dân tộc tự kiêu và dễ xúc động. Bất cứ ai muốn buôn bán giao dịch với Trung cộng đều phải nhận thức được những thực tại chính trị của TC. Phải sẵn sàng hoạt động theo khuôn khổ của TC. Phải có sự thông cảm hiểu biết là cảm tính với ý thức hệ của TC. Nếu thế là, bài nhà là thất bại. Phải nhẫn nại.

HỎI : Hoa kỳ có thấy CÓ GÌ KHÓ KHĂN TRONG VIỆC BUÔN BÁN VỚI T.C KHÔNG ?

ĐÁP : Trước hết, Trung Cộng là những khách hàng rất cứng rắn và họ cũng rất khảo khéo trong những cử chỉ mà ta phải lưu tâm đến. Vì dụ như TC đã cho mở những đường dây liên lạc trực tiếp bằng điện thoại giữa Luân Đôn và Bắc Kinh. Việc này sẽ khích lệ các nhà doanh thương Anh.

Nếu các nhà doanh thương Hoa kỳ muốn hành động ở Trung cộng thì họ sẽ phải nỗ lực vận dụng các khả năng.

Tạp ghi

Quê hương người tình

● *Nếu chưa gặp được người con gái tại yêu chắc rằng Saigon sẽ vĩnh viễn xa lạ đối với tại suốt những ngày tháng ở đây. Từng con đường nơi xe cộ không dứt, mỗi khu phố mấy tòa nhà chọc trời, từng vỉa hè với lầm bóng dáng kiều kỳ hơn là những tình người gần gũi, tưởng mãi mãi không phải là chốn dung thân của con bướm trắng sinh ra đã khát thèm mùi hương đồng nội.*

Khi còn ở trường Bộ Binh, tôi phi những giờ phép cuối tuần để ngủ ngồi trong mấy rạp hát có mây lạnh. Lâu lắm vì nể bạn bè, kéo nhau bách bộ qua phố ngó gái. Tại đã sợ cái vẻ kênh kiệu của họ như sợ mùi khói xích lô máy và sợ bàng quan đường.

Ngày ấy tôi nhớ quê nhà xiết kể. Tôi mê tiếng hát lanh lảnh thiết tha của Thái Thanh với lời ca Phạm Duy có ý nhắc nhở đến miền Trung. Ngồi ở Saigon mà hình dung bóng dừa xanh miền thảy dương cát trắng mới hiểu được thế nào là nỗi sầu xa xứ. Cái sầu rưng rức trong da trong hồn khiến hơi thở nể oải và nhịp tim đầy bơ vơ khó nói.

● *Trời thấy tại chán Saigon nên xui tôi gặp người nữ ấy. Nghĩ như thế để còn hiểu được về sự kỳ diệu bất ngờ du tôi gần bó với Saigon. Cô gái Hải Nam đó đã đến bằng đôi cánh trắng dịu dàng đông phương. Và tình yêu như một huyền thoại, khiến kẻ lãng tử quên vội vàng những lần lỡ dở, nghe lại chút ngây thơ từ thuở đầu đời.*

Tại sao khi nhắc đến gái Tàu phải kể những áo tiểu thơ vùng Triết Giang, Dương Tử, Tô Châu ? Tại sao người tình phải là gái Tây Đô, tóc Tôn Nữ, người đẹp Bình Dương ? Địa danh có làm nên được cái tuyệt vời khắn khít cho những trái tim khi yêu là yêu suốt kiếp ? Phong thổ chỉ tạo nổi một khuôn mặt trăng tròn, một hình dung yểu điệu chứ làm sao e ấp được một tâm hồn có thơ, có nhạc, có những chất nhựa non riêng cho cuộc tình trần ?

Từ đó, tôi thường có cái nhìn thật lắm nghi ngờ về những Dương Quý Phi, Tây Thi đời trước. Đâu chắc rằng Dương Nữ chỉ làm tình với Đường minh Hoàng mà không khoái nét hào hùng, ngang dọc của An Lộc Sơn hay cái đa tình, tài tử của đại thi hào Lý Bạch ? Và ai cũng khen người giặt lụa Trữ La như một cô gái vì nước quên tình mà đâu chịu để ý giùm cho về Ngô Phù Sai chính là một ông vua giàu và bay bướm nhất.

Nghĩ như thế, tôi khoe quê nhà nàng với bạn bè như một ốc đảo thần tiên mặc dù thiên hạ đồn rằng xứ Hải Nam như một vùng mọi rợ. Và có hề chi khi nơi trà ngu bây giờ là miệt lò heo Chánh Hưng mà nàng biết nói cùng tôi qua nhiều những câu chuyện chi thành, yêu dấu cho mai sau...

● *Quả tôi gần gũi Saigon thật rồi. Quê hương này «không thực» nhưng đã có công nuôi lớn những bước chân nàng một thuở ? Nàng không giúp tôi biết các tên đường phố rộng, những nhà hàng sang trọng, dinh thự nguy nga. Nàng cũng không bao giờ bằng lòng cho tôi hỏi thăm những cộng viên để đưa nhau đến đó mỗi chiều. Tâm mắt ở đây đường như bị thiên nhiên giới hạn. Cái thiên nhiên «hoa chăm cỏ xén lối phẳng cây trồng» này chỉ để đánh lừa những tâm hồn lạm dáng, luân lỡ ra ta rất ưa nhân tân nhưng không thể rời bầu không khí kinh thành đã cho ta sống, để ta làm giàu cho ta.*

Người nữ của tôi dạy tôi yêu những quầy hàng Tàu lưu động trên các hàng phố nhỏ. Mỗi món ăn, mỗi mùi vị, mỗi dịp quen thân. Hình như những người bạn Tàu lang bạt này đã ném vào đó chút hương vị giang hồ thân. Trước tấm chân tình của hai chacon ông Cửu. Mình cảm động đến nghẹn ngào khi từ giã :

— Chúc cụ và cô Hiền ở lại mạnh khoẻ, chúa xin hứa ngày trở lại sẽ là ngày chúng chầu mang về cho xóm nghèo chúng ta ánh sáng của đời, tự do no ấm của nhân dân.

Khi về vai Minh, ông Cửu an ủi :

— Lão hiểu lòng chẳng hơn ai hết, nhưng đối với Lão niềm tin bây giờ không còn nữa. Nghe hứa hẹn nhiều nhưng Đêm đêm ngồi ngắm trăng sao.
Ngày ngày nhìn bướm ong vào thăm hoa.
Ta ao ước ta là thương đế.
Ban phép lênh dưới thế bằng yên.
Không cho ai được tiếm quyền,
Không cho ai hốt bạc tiền phi nhân.
Khốn một nỗi tấm thân bé bỏng,
Sức mấy rồi hay mộng viên vông,
Mà chưa tăng đúng hàm rồng,
Đành làm thằng ngốc nhà ngông chọc cười,

GIÁO SỸ HỘI

Gậy đánh chó

● TRẠNG ĐỚP phụ trách

Hoài Bảo viển vông

Ta cũng muốn lấp sông, bạt núi,
Ghế đến vai vác tủ cản khôn.
Vung tay xóa hết biên cương.
Xây lầu Vọng nguyệt, dẫn đường xe đi.
Ta không muốn kinh kỳ chấn động,
Mặt đại dương nổi sóng dạt dào,
Ta không mê cảnh bình đao,
Đề người vô tội máu đào phải tuôn.
Ta mong mỏi có luồng gió mới,
Quét bụi đời dẫn lối thiên thai,
Bắc, Nam là một không hai.
Không lầm nô lệ cho ai sướng rồi !
Ta mong muốn mọi người no ấm
Lúc lảnh rang đọc sấm Trang Trình.
Nước nhà hết cảnh điêu linh,
Mọi người đều có chút tình nước non.
Tô đầm nét vàng son sử sách,
Thú yên hà cốt cách tiêu dao.

Nghe

Vừa gọi đến, Tổng dài nói bận
Chắc là cô, hờn giận chi đây
Trả lời nghe chẳng êm tai
Đường dây bận mãi, bên hoài buồn ghê,
Có việc gấp, tỉ tê năn nỉ,
Cô la to, làm quý làm yêu.
Đã nói bận, dừng hỏi nhiều,
Gấp thì rán chịu, ai chiều được đâu.
Vừa nghe đến, thật rầu quá cỡ.
Tổng dài viên có chớ nhiều lời,
Đây là nhiệm vụ có ơi,
Dừng làm tăng nữa, nhiều người không ưa.
Lòng thành thật, xin thưa cô bạn.
Kẻ từ rày, cố gắng nửa tâm,
Đừng nóng giận dừng cần nhân,
Nói năng dịu ngọt, làm thằng mến yêu

NHAN KIM DƯƠNG

Sách đọc mùa hè :

hoa mơ
(đã phát hành)

quà cưới cho cô bé
(đang in)

Hai tác phẩm mới nhất của VÕ HÀ ANH

Văn thơ truyện — tiền tuyến

ĐỢT 4 — Bài chọn đăng số 71 — Bài dự thi số 558

Tác giả : HÀ TRẦN QUÂN

TÌM LẠI NIỀM TIN

(Tiếp theo và hết)

Đứng sau tấm phên nứa ngăn buồng khách làm đôi, Minh biết ý nên ra nhà sau lánh mặt. Ở nhà trên, ông Cửu gọi vói xuống bếp :

— Hiền con, ra pha cho ba ấm nước chè man sen.

— Vâng ! Hiền bên lên xách ấm nước dưới bếp đi lên gật đầu chào khách ta và rót nước ra chén.

Giữa tranh tối tranh sáng của phòng khách, đôi má ửng hồng, nhựa sống tiềm tàng. Trong cơ thể cô gái 16 đang tuổi dậy thì càng tăng thêm quyến dáng trong bước đi uyển chuyển.

Hau hau như một con hổ đói rình mồi, Duy nhìn nàng chăng chọc như chỉ muốn vồ lấy Hiền ăn tươi nuốt sống. Ông Cửu mải vui với những hình ảnh ông bạn già ngày xưa thoáng hiện về trong đí vãng thì còn đâu thì giờ để ý đến những cái nhãn xác láo, tràn đầy dục vọng của Duy.

Sau ngày ấy, Duy thường kiếm cớ lân la đến chơi nhà ông Cửu luôn, lần nào gặp Hiền hắn cũng kiếm cách chọng ghẹo cho được. Tức nước vỡ bờ, một hôm Hiền đã nói thẳng vào mặt hắn :

— Là con mà gia giáo, tôi mong ông nên có cử chỉ đừng đắn một chút.

Chuyện tình duyên trên đời này không ai tránh khỏi, nhưng với những hạng người như ông thì khó mà có thể chinh phục được tôi, tôi tin cho ông biết để ông đừng có hòng vẽ vàn tôi nữa.

Nhiều lần, Hiền đã có ý định thuật lại câu chuyện bỡm xỡm của Duy cho cha nghe nhưng sợ ông cụ buồn Hiền lại thôi không nói nữa. Thấy tên Duy cứ lui tới hoài, Minh sợ bất tiện và thấy ngại nên từ giã ông Cửu và Hiền đi giữa một đêm tối trời. Lúc chia tay, ông Cửu đã đặn dò Minh cẩn thận trong lúc đi đường và tặng chàng 4 ngày lương khô mang theo hộ thân. Trước tấm chân tình của hai chacon ông Cửu, Minh cảm động đến nghẹn ngào khi từ giã :

— Bao giờ cụ và cô Hiền ở lại mạnh khoẻ, chúa xin hứa ngày trở lại sẽ là ngày chúng chầu mang về cho xóm nghèo chúng ta ánh sáng của đời, tự do no ấm của nhân dân.

Khi về vai Minh, ông Cửu an ủi :

— Lão hiểu lòng chẳng hơn ai hết, nhưng đối với Lão niềm tin bây giờ không còn nữa. Nghe hứa hẹn nhiều nhưng chính bản thân lão bị giầy xéo chả đạp hơn ai hết. Hiện tại Lão chỉ còn có tình thương, một tình thương giữa người và người không hơn không kém. Lão xin chân thành cảm tạ những ý nghĩ tốt đẹp của chấu đối với dân chúng xóm này.

Sau buổi biệt ly cùng Minh, ông Cửu và Hiền tiếp tục sống một cuộc đời bình thản trôi theo năm tháng. Tên Duy ngày ngày vẫn đi lại trò chuyện cùng ông Cửu vào những lúc trà dư tửu hậu. Dần dần gây được cảm tình với ông, hắn dồng đồ ở luôn tại nhà cùng ông Cửu lúc cuộc cờ, khi chén rượu. Có hôm cao hứng hắn nổi toạc máng heo :

— Chính phủ gì lãnh đạo bằng mồm nghe thật hay nhưng trên thực tế chả làm gì cho dân xóm nghèo này nhờ cả.

Biết hắn có khuynh hướng thân Cộng, thích bác chính phủ, ông chỉ mỉm cười, gác bỏ ngoài tai lời đàm pha của hắn, chăm chú vào thế cờ đang lúc gây cân hòng gỡ một nước bí mặc cho hắn nói gì thì nói.

Một đêi khi, ông Cửu có ý nghĩ tác thành cho Duy và Hiền nhưng thấy hắn tính lắc cắc ông thôi ngay dự định. Riêng Hiền, thấy mặt Duy nàng ghét cay ghét đắng cố tìm mọi cách lẩn tránh để khỏi phải gặp hắn. Thấy Hiền chạy trốn, hắn càng theo đuổi một cách trắng trợn hơn.

Có hôm, hắn xuống tận bếp, chỗ Hiền nấu ăn thừa lúc ông Cửu không có nhà hắn cảm đại tay Hiền đưa lên môi định hôn bị Hiền giằng ngay tay lại, tát cho một cái nẩy đom đóm mắt. Hắn bắt đầu cảm thù Hiền từ đấy và tuyệt giao luôn không đến nhà ông Cửu nữa.

Từ mấy ngày qua, trong xóm luôn luôn có mỏ bão động bọn cướp trâu đến phá rối thôn xóm khiến mọi người trong xóm ăn không ngon, ngủ không yên, ngày đêm lo ngay ngáy. Đầu xóm, nhà ông hai Sơn đã bị chúng cướp mất đôi trâu và giết chết người con gái ông vừa 18 tuổi sau khi thay phiên nhau hãm hiếp. Có hôm vác gậy đi đuổi cướp, thoáng thấy trong ánh đuốc chập chờn bóng tên Duy, ông Cửu nửa tin nửa ngờ đem câu chuyện nói với con gái liền được Hiền thuật lại câu chuyện đốn mạt hôm trước, ông giận uất người, lầm bầm nguyền rủa :

— Bọn bay đã cướp công tao mười năm kháng chiến, bây giờ bây định cướp con gái tao nữa có phải không ? Một sống một chết chứ dừng hòng dọa nạt, mua chuộc tao được nữa ?

Tờ mờ sáng hôm sau ông Cửu triệu tập cuộc họp trong xóm hô hào dân chúng vào làng, đào hầm chăng bẫy, tổ chức thành một lực lượng chống bọn cướp bóc của VC, được mọi người hưởng ứng nhiệt liệt. Ba ngày qua, làng Tà Lúp trở thành một hào lũy kiên cố, chiều chiều có bóng ông Cửu già nua in hình trên nền trời mây xám nhạt cầm gậy đứng chỉ huy trai tráng trong xóm canh gác bảo vệ đất đai xóm làng của mình.

Ánh lửa sáng rực loè lên đầu xóm, 2 tiếng nổ chát chúa vang trong đêm khuya đánh thức tất cả mọi người trong xóm. Tiếng mõ vang khắp nơi báo động. Bọn VC hết lượng thực đến làng cướp trâu bò và không bỏ dân chúng, dùng lựu đạn phá vỡ công chính bắt đầu trân vào như nước vỡ bờ. Hơn 20 tên vừa trang đã bắn giết không chùm tay, gặp ai chống ba nấy.

Trước sức tấn công dồng mãnh của địch, dân làng thiệt mạng hết phân nửa, lực lượng xuống tinh thần chiến đấu cầm cự lấy lệ. Hơn 50 con trâu đã bị chăng lưa ra khỏi cổng, Duy sống xáo trong đám loạn quân đi tập hậu ngang nhà ông Cửu rủa một loạt tiếu liên và toan ném một quả lựu đạn đốt cháy nhà ông Cửu, nhưng hai quả đại pháo hăng lực lừa đổ nổ ngay ở đầu xóm chân dùng bọn chúng lại. Hơn 10 tên loạn quân ngã gục trước loạt súng đầu tiên của quân đội Cộng Hòa. Tiếng súng trung liên rít trong giá quật ngã bọn chúng như rạ. Tên Duy bị quả trọng pháo rơi trúng tung xác vất trên cành cây đa gần đình làng.

Theo một nguồn tin tình báo của ta cho biết địch xác, Minh dẫn trung đội biệt kích của chàng về tiếp viện đúng lúc đã dẫy lui được đôi phương, giải thoát cho làng Tà Lúp thoát cảnh cướp bóc của bọn loạn quân vô thần.

Ít lâu sau, nhà cửa được dựng lên san sát thay thế cho những nhà vừa bị đám loạn quân thiêu hủy. Các anh quân đội Cộng Hòa tiếp tay dân dân chúng dựng nhà cửa, xây cất trường học lập chợ, đào giếng, làm trạm y tế. Chẳng bao lâu làng Tà Lúp đã biến thành một khu trù phú nhất. Nên nhà cũ của ông Cửu bây giờ đã được dựng lên một nóc nhà bằng tôn xinh xắn nằm giữa vườn cây xanh mát. Giữ chức đại diện xã, ông Cửu ngày hai buổi đến trụ sở hội đồng xã giúp nhiệm vụ làm dân trong xã.

Mình bây giờ giữ nhiệm vụ đồn trưởng đồn Tà Lúp, đêm chàng đến chơi nhà ông Cửu, vẫn được Hiền đối đãi tử tế và giữ mãi những cảm tình nồng hậu trước kia. Lâu lâu nhắc lại chuyện ngày qua, ông Cửu mỉm cười vỗ vai Minh thân mật :

— Không gì làm cho mọi người tin mình đã nhất bằng hành động thực tế. Các chấu đã gây cho lão một niềm tin những ý niệm sống chân thành của một chế độ lấy tình thương làm căn bản, để đắp lại tấm chân tình của chấu, riêng lão, lão chỉ còn.. ông Cửu ngập ngừng quay sang phía Hiền, đang ngồi đan áo, cười ha hà :

— Thế nào Hiền, con cho ba biết ý kiến ?!!

Không đáp lời cha hỏi, Hiền bên lên nhìn ra ngoài trời, lòng thoáng nhớ một niềm vui không bờ bến, xa xa Lá Quốc kỳ trước đồn theo gió reo vui, bóng in dài dưới nắng chiều chơi vơi.

HÀ TRẦN QUÂN

● Xin mời tác giả : HÀ TRẦN QUÂN tới tòa soạn (số 2bis Hồng Thập Tự SAIGON) 1 ngày sau vào buổi sáng để nhận nhuận bút 500đ như đã ghi trong thể lệ chọn thi T.T.

PHIẾU DỰ THI TRUYỆN NGẮN

Tên họ . . . . . .
Bút hiệu . . . . . .
Tựa truyện . . . . . .
Địa chỉ _____

KÝ TÊN

ĐÃ PHÁT HÀNH :
Màu Xanh Quê Hương
Thơ Lai Thế Cường
In Offset — Bìa 3 màu — Nền hoa vàng nhạt — 4 Phụ Bản của
TẠ TY — PHẠM THÔNG — MAI LỘC — NGUYỄN QUÂN

NHẬT BÁO tiền tuyến
TIẾNG NÓI CỦA QUÂN DÂN MIỀN NAM VIỆT NAM
Năm thứ ★ số 1.859 ★ Thứ Bảy 22-5-1971

Miền Tây có thể bị thủy tại ?

Nạn lụt đang đe dọa một vài Tỉnh vì nước sông Cửu Long dâng cao

★ ĐÃ NHIỀU LẦN TIÊU TAN SỰ NGHIỆP VỀ TAY THỦY THẦN NHƯNG VẪN CHƯA CÓ BIỆN PHÁP ĐỀ PHÒNG

CHÂU ĐỐC 21-5 (TSM).— Thông tin viên TSM đặc trách miền Tây điện về cho biết sau những cơn mưa dầu mùa sông bắt đầu xuống thấp mức thông thường. Nhưng gần đây chúng trong vùng đang bắn tiếp sau về mực nước sông Cửu Long đang lên, quá cao và lưu lượng có lẽ mạnh hơn vào thời gian này năm ngoái.

Nạn lụt có thể đe dọa một vài tỉnh

Thông tin viên TSM cho nhãnmực nước ở tỉnh Châu Đốc đã cao, phần biệc hiện một trận lụt cho có thể không xảy ra nhưt là quận Tr Tân Châu. Trong khi đó quận Hồng Ngự, Tỉnh Kiến Phi ong cũng xảm trong tình trạng trên. Thay tỉ sự Hồng ngự qua Tân châu trước đây chỉ mấy chục không đáy 2 tầng đồng bề sau đã phải chay nước qua 4 tầng bởi vì nước mưa lớn. Các tỉnh đã phải đóng đến hiệu đề cho các ghe tàu bạn đề nhân ra hãy tránh gặp những tai nạn hiểm nghèo.

Theo của địa phương tổng lưu tầm đến vào đề lụt lớn cho là đã sẽ mở vài cuộc lưu lớn có liên tiếp đề xuống thì những tỉnh như Châu Đốc, Kiến Phong, Long xuyên sẽ đề bị lụt

Đã có biện pháp đề phòng lụt lội chưa

Đồng bào sống tại ấp Tân Mỹ Tây thuộc tỉnh ấp trên đã được đã làm tiêu tan nỗi thì cũng của đồng bào từ nhiều cảm quan mỗi khi nước mưa bắt đầu Đồng bào chân cơn nước có thể tiên đoán được nạn lụt có thể đến hay không nhưng vẫn không sao tránh được thiệt hại vì không thể đề dang di chuyển tại vật ra khỏi vùng bị lụt lội.

Đồng bào cho Thông tin viên TSM biết, vẫn sao lụt thường xuyên xảy ra không biện pháp đề phòng đường nhưng vẫn ngoài trừ được cơ quan hữu trách đề bảo lụt sẽ đến và mức nước lên cao Theo đồng bào thì đề, đó không phải biện ích cho bao là vì không biện cũng đã cho đồng bào biết trước.

Một điều đáu chắng nhận có mực nước năm nay của Sông Cửu Long đã mạnh hơn năm rồi và có thể do ở sự khai quang trên thượng sông Cửu Long gây ra.

Kẹo Đồng ★
CẦN BIẾT
B. S. THƯƠNG TRỰC
Thế hệ 22-05-71 từ 14 giờ30 đến 7 sáng chủ nhật.
Trực chủ nhựt 23-05-71 từ 12giờ đến 14g30.
BS Trương bảo Bát 67 Triệu ở Chợ CHOLON
– Vũ Bảo 60 Yên Đỗ SAIGON
– Nguyễn trọng Thiện 40 Cao Thắng SAIGON
– Hoàng ngọc Chương 36145 đg Cô Bắc SAIGON
Tối chủ nhật 23-05-71 từ 14g30 đến 19 sáng thứ hai.
Trực thứ hai 24-05-71 từ 13g đến 14g30.
BS Đoàn đình Nam 644, Phan thị Giảng SAIGON
– Trần văn Thịnh 144c Yên Đỗ SAIGON
– Dương quốc Bảo, 82 Lê văn Duyệt SAIGON
– Tô Đình Cơ 45 Đồng Bằng (trước Chợ An Đông) Cholon

Nhạc Trẻ Quốc Tế

NẾU có những người chống đối Đại hội Nhạc Trẻ Quốc tế ngoài trời quan có nhỉ quả phu từ sĩ Hạ Lào thì lại có rất nhiều người ủng hộ việc làm đầy ý nghĩa nầy.

Sau đây là một vài tin tức mới nhất về ngày ĐHNTQT ngoài trời 29-5-71 và tuần báo «Điều Hâu» cho biết :

● Tất cả các ban nhạc trẻ Hoa Kỳ, Đại Hàn, Phi luật Tân, Thái Lan, THQG, VN được mời đều nhận lời tham dự Ngày Nhạc Trẻ Quốc tế, Sẽ có khoảng 20 ban nhạc trình diễn tại vườn Hoa Lư ngày 29-5-71.

● Đạo diễn Lê hoàng Hoa và công ty Đại Á sẽ thực hiện cuốn film mầu Scope (35 ly) cho ngày Đại hội Nhạc Trẻ quốc tế. Tổng số tiền thu của film nầy sẽ được dành từ 20/1, đến 30/1, cho các gia đình từ sĩ Hạ Lào (tiền trợ giúp đợt 2). Chắc chắn tiền thu của cuốn film nầy sẽ là một số tiền không lỗ.

● Đạo diễn tài ba Hoàng vĩnh Lộc đồng ý cho ban sở chức chiếu ra mắt cuốn film mà tất cả mọi người đang mong đợi và cũng là cuốn film vì đại nhất của đời anh trong Ngày nhạc trẻ quốc tế : cuốn phim NGƯỜI TÌNH KHÔNG CHÂN DUNG. Anh Hoàng vĩnh Lộc cho biết vì hiểu được việc làm của nhóm Điều Hâu, nên anh muốn giới trẻ tại thủ đô được xem cuốn film nầy đầu tiên. Vì nếu nói theo «chủ nghĩa» nhà binh, thì những người trẻ hâm nay chính là những người linh thượng phiên» sẽ có nhiệm vụ «đối gác» cho những người linh giả trang cầm súng chiến đấu dưới cờ. Cuốn phim NTKCD với chủ đích đó, và với những tất ưt thượng thặng quen thuộc : Kiều Chinh, Dương hùng Cường Hà huyền Chi... Tất cả vấn đề là có mượn được máy chiếu 35 ly hay không, vì hiện tại ở VN chỉ có Mỹ và trường Truyền Tin của QLVNCH mới có loại máy nầy (không kể các rạp cinê với những máy dự nhất số định).

★ Những ngôi sao sáng chói nhất của giới nghệ sĩ điện ảnh như : Lê Thu, Khánh Ly, Thái Thanh, Kiều Chinh, Lê uyên Phương v.v... sẽ có mặt trong Ngày Đại hội Nhạc Trẻ.

★ Tại các lều trong sân Hoa Lư ngày 29-5 ngoài các đại diện ảnh hùng Hạ Lào của những sư đoàn Nhẩy Dù, TQLC, BĐQ còn có thêm 10 ảnh hùng từ vùng hòa tuyến được mời về gồm các chiến sĩ Hắc báo của SĐ I đã vào Tchepone và Tiêu đoàn 39 BĐQ.

□ Phu nhân Tổng Thống VNCH, và một số ân nhân của

(Xem tiếp trang 6)

Nữ Sinh Việt Nam THAM DỰ NGÀY Nhi Đồng Đại Hàn

HAN THÀNH—Nguồn tin Tòa Đại sứ VN tại Hán Thành cho biết 1 nhóm nữ sinh VN con em nhân viên Sứ quán đã tham dự buổi tuinh diễn văn nghệ tại thủ đô Hán Thành vào tối ngày 3.5.1971 tuyển khoảng 2.000 khán giả thiếu nhi Đại Hàn, nhân lễ kỷ niệm Ngày Nhi Đồng Đại Hàn.

Nhóm nữ sinh VN, duyên dáng với những áo dài, đã trình diễn một vũ điệu đặc biệt theo nhịp bản nhạc «Trăng Thanh Bình».

Ngoài phần trình diễn văn nghệ, một ca giữ Việt Nam 5 tuổi cũng đã tham dự cuộc tuyển lựa «hoa hàn thiếu nhi» được 18 chức quyền ngày sau nhân trình diễn văn nghệ.

Buổi trình diễn văn nghệ nói trên nhằm xiết thắt tình thân hữu và đàng cương vững thêm mối quốc tế giữa Đại hàn và thiếu nhi quốc tế.

Tham gia buổi trình diễn, ngoài thiếu nhi Việt Nam, còn thiếu nhi Hoa kỳ, THDQ Nhật bản, Phi luật Tân, Thái Lan và Đại Hàn

Hán Thành, ngày 3-5-1971
Tòa Đại sứ VN tại Hán Thành.

1 tổ chức ma túy quy mô và quan trọng bị phá vỡ

□ Đầu đảng là một Mã kiều phục vụ tại cơ quan Usaid. ★ Đường giây thiết lập từ biên giới Việt Miên dẫn về Sg.

SAIGON (THT) 21-5.— Do sự điều chỉ của 1 mật báo viên, Quân cảnh VN đều hôm qua đã được huy động phải hợp với ty ban Bài trừ ma túy Nha CSQG Đô bắt thân mở cuộc khám quân lực soát thành khu vực rạp hát Thanh Văn gần chợ Hòa Hưng. Tin tức cho hay bọn buôn lậu ma túy đã đặt nhà đại bản doanh ở đây khu vực nầy để tiếp trợ một số lượng ma túy quan trọng đang để lén lút phân phối cho các thân chủ ở khắp vùng Saigon Chợlớn Gia Định.

Cuộc lục soát đã tìm thấy tại số nhà 493-72A đg Lê v Duyệt do bà Lê tuyết Nhi 37t làm chủ một số lượng cần sử dụng trong dược chuẩn bị những bao bố, thuốgiấy và tất cả những dấu phân sau chứng cớ. Được biết bà Nhi là vợ của 1 Mã kiều tên Jhn Arre 42t giúp việc cho cơ quan Usaid. Chính Mã kiều nầy đã nhiều lần đăng chiếc xe Iost Nolk Swedes mang số EH, 5599 để chuyển chở và tiêu thụ hàng ma túy cho các thân chủ, nhất là cơ quan Usaid mà y đang từng vụ.

Từ Gò Dầu Hạ đến Saigon

Theo cung tr của bà Lê tuyếNgô Uý ban Bài trừ Ma túy Nha CSĐT đã cung bết lực lực lượng bám sát theo con mối «ma tử chức nầy và chỉ cả 24 giờ đồng hồ kể từ lúc nội vụ bị đổ bể, mà chức trách đã tích thu thêm tại Tây Ninh và tại số 274 đường Minh Phụng, Chợ cũ, 1 số cần sa nặng 17 số lên đến 679kg.

Tổ chức nầy đường như có đinh lin tới một vài nhân vật tên mầu và đường giây được thiết lập từ Gò Dầu Hạ vùng biên giới Việt Miên đã tới hàng vô Bà Lê Tuyến, sở cho biết đã cung với Mã kiều chập nối nầy làm ăn trót lọt trên 5 năm nay. Nội vụ của đang trong vòng điều tra của cha chớtrách. (THT)

CƯ-XÁ SĨ-QUAN GÒ-VẤP CÓ 30 CĂN NHÀ TRỊ GIÁ 2T MÀ CÓ TỚI HƠN 500 SĨ QUAN XIN MUA

SAIGON (TV) 21,5— Cơ xáSĩ quan Gò vấp có 30 căn nhà giá từ 1.800,000 đến 2.000.000đ mà có604 365 sĩ quan xin mua nhà. Mức Ủy Ban cứu xét đơn xin mua nhà gồm đại diện 1 số cơ quan quân đội hợp tại Tổng cục Tiếp vận từ cấp 18.5 nơi cứu xét được 80 hồ sơ.

Số nhà bán trả góp cho quân nhân tại cư xá sĩ quan Gò vấp gồm 30 căn do Ủy ban đặc trách làng quân đội thông Tổng cục Tiếp vận thực hiện. Các quân nhân thụ hưởng sẽ trả 1/4 tổng số trị giá căn nhà, phần còn lại sẽ trả góp hàng tháng trong 15 năm kể tiếp.

Đồng bào cho Thông tin viên TSM biết, vẫn sao lụt thường xuyên xảy ra không biện pháp đề phòng đường nhưng vẫn ngoài trừ được cơ quan hữu trách đề bảo lụt sẽ đến và mức nước lên cao Theo đồng bào thì đề, đó không phải biện ích cho bao là vì không biện cũng đã cho đồng bào biết trước.

Một điều đáu chắng nhận có mực nước năm nay của Sông Cửu Long đã mạnh hơn năm rồi và có thể do ở sự khai quang trên thượng sông Cửu Long gây ra.

Q.G.N.T. và Cô Nhi Tử Sĩ học tại các trường tư hay bán công được trợ cấp học phí

HT

SAIGON— Kể từ niên khóa 70-71 Bộ Cựu Chiến binh sẽ cấp trợ cấp học phí khoản định cho các Quốc gia nghĩa tử và Cô nhi tử sĩ phải theo học các trường Trung học Tư thục hay bán công trên toàn quốc niên giá 2000 đ trung trung suốt niênkhóa 9 tháng.

Theo thông cáo của bộ Cựu chiến Binh miễn được hưởng trợ cấp trên phải thuộc thành phần Quốc gia Nghĩa tử hay Cô Nhi Tử sĩ không được thu phục vào trường Công Lập và phải theo học tại các Trường Trung học Tư thục bán công có giấy phép hoạt động hợp lệ dưới 21.

Những người trên được trợ cấp 2000 đ tháng trong suốt năm học 9 thángrằm 1 lần và chỉ được hưởng trợ cấp tối đa 2 niên khóa chưaổi lớp bậc Trung học.

Hồ sơ xin trợ cấp gồm có khai (mẫu phát sẵn tại các cơ quan thu nhận hồ sơ) ân Quốc gia Nghĩa tử cho học sinh Quốc gia nghĩa tử, trường mạo quân vụ—khai sinh cho học sinh là Cô Nhi Tử sĩ Trường hợp trường mạo quân vụ không phi lý do mệnh một của tử sĩ, hồ sơ phải bổ tức từ trường trình về khác, chứng chỉ học trình do Trường Trung Học Tư thục hay bán công cấp, có kiểm nhậncủa Nh. Trung Học Tư Thục Bộ Giáo Dục hay cơ quan đề thẩm quyền đại diện Bộ Giáo Dục tại địa phương.

Hồ sơ xin trợ cấp học phí phải nộp tại Việt Giáo dục Bộ Cựu Quốc gia Nghĩa tử 210 Võ Tánh nối dài Gialạnh cho các học sinh Trung học tại Saigon và Gianh. Tại các Tỉ Cựu Chiến giảiinh cho học sinh cư ngụ các Tỉnh có Tỉ Cựu Chiến Binh.

Tại Tỉ Nội an Tòa Hành Chánh Tỉnh cho học sinh cư ngụ tại các tỉnh không có Tỉ Cựu chiến binh.

Tờ khai nầy phải nộp trước tiếp tại các cơ quan thu nhận chiến trước ngày 30-6-71 cho niên khóa 70-71.

Các học sinh có thể nhờ Trường Trung học Tư thục hay Bán công đang theo học tập trung hồ sơ, đánh chung danh sách chung chỉ học trình niên khóa 1970-71 (có kiểm nhận của cơ quan đại diện Bộ giáo Dục) và chuyển sang các cơ quan thu nhận hồ sơ ghi trên.

Bắt ghen sôi nổi tại đường Bà Hom VỢ BẮT QUẢ TANG CHỒNG đưa một Cô Giáo VỀ NHÀ ĂN ÁI

SAIGON (21-5) — Trưa ngày qua một vụ bắt ghen sôi nổi tại cư xá Phú Lâm B đường Bà Hom Thừa lúc vợ vắt sanh đề đng chồngđưa mẻ về nhà ăn ái, bị bà vợ bắt quả tang. Dọc theo đường Hồ Ngọc Hãi Rờ 36 t.ở có chồng là ông Lêminh Thành 33t 2 vợ chồng ăn ở voinhau đã có 4 con: Cách đây bao tháng bà vợ về quê sanh, trưa vừa qua tự quê lên thì thấy cửa nhà đóng kín mít, bà Rờ liền kêu cửa thì thấy chồng mở cửa đồi ra mở cửa. Bà Rờ vào trong nhà thì bắt gặp 1 thiếu nữ ăn mặc tươm tất đang cùng chồng ăn khớp xo. Bà Rờ cho hay nay lại giở giọng ghen ngược phi bằng bà rỡ. Nổi cơn tam bành bà nảy đánh cho thiếu nữ 1a mặt mũi

XEM TIẾP TRANG 6 M

BIỂN THỦ trên 3.000 Dolla của Ngân Hàng trở về Saigon người đẹp thua ngân bị bắt

SAIGON 21.5).— Ông Bela Veczesi đại diện cho «rập hàng American Express đường Nguyễn văn Thoại Gia định đã cung cấp cho Dương kim Quít 25t, nhà ở đg Phát Diệm làm thư ký thâu ngân Cô Quít được ông tây dưa ra chi ngân của ngân hàng nói trên ở Chu Lai làm việc. Cô ấy nhận số tiền của các quân nhân Mỹ gởi về nước, thủ rục giấy tờ làm 3 bản kèm theo biên lai. Ý cái đưa trả lại người gởi tiền 1 cái đưa trả tại người gởi tiền. 1 cái lưu ở hồ sơ chi nhánh, cho 1 cái gởi về ngân hàng chính ở đg Ng văn Thoại. Nhưng không ngờ cách đây 1 tháng cô Quít bỗ sở trốn mất. Sanh nghi Mỹ kiều nầy xem lại các giấy tờ biên lai thấy tiền, thì mới hay cô Quít đã biển thủ bằng cách thủ tiền luôn 7 chiếc biên lai của quân nhân Mỹ gởi trị giá 3.156 đô la, ngoài ra cô nầy còn làm giấy bằng cách, khách hàng gởi 400 đô la thì cô nầy lại biển thành 700 đô la thì cô nầy lại

XEM TIẾP TRANG 6 G

ÔNG DÂN BIỂU NÓI ĐI VÀ NÓI LẠI : Không thể gọi Hip-py là 1 phong trào

★ Vì nó chỉ là một hình ảnh xa lạ đối với quân chúng Việt Nam.

SAIGON 21-5 (TSM)— Trong cuộc phỏng vấn dành riêng cho phái viên TSM chiều qua, khi được hỏi về sự ông hy bay chống đối «Đại Hội nhạc trẻ ngoài trời» do chiêm chủ biên tuần báo «điều hâu» tổ chức tại sân Hoa Lư vào ngày 29-5 tới, DB Ng trung Nho đã lên tiếng cho biết, nếu đại hội nầy được tổ chức đúng với đánh nghĩa tự thiện và xã hội thì ông sẽ gởi quà tặng cho DB Ng.

Trong Nho «xa hình bình đại»hay là bậc quá tài nhiên của 1 QG đang có chiến tranh, mới xa hội nầy là điều vô cùng cần thiết là chưa có 1 chính sách giáo dục thực sự nguồn tử cần bản. Do đó, chúng ta không thể quy trách nhiệm

XEM TIẾP TRANG 6 D

Theo DB Nho, nếu gọi hàng «phong trào Hippies» thì e rằng không đúng, vì thực tế cho đến nay, hiện tượng Hippies, vẫn chỉ là một hình ảnh xa lạ đối với quân chúng VN, nên không có gì quan trọng đáng để chống ta phải gọi là một «Phong trào». Thế nhưng DB Nho lại nói thêm rằng, nếu gọi hiện tượng Hippies qua sinh hoạt xã hội vẫn không phải là 1 điều cần thiết, thì chính cái nó vẫn là 1 hình ảnh xa lạ đối với quân chúng VN.

Trong Nho «xa bệnh thời đại»hay là bệnh quá tài nhiên của 1 QG đang có chiến tranh, mới xã hội nầy là điều vô cùng cần thiết là chưa có 1 chính sách giáo dục thực sự nguồn tử cần bản. Do đó, chúng ta không thể quy trách nhiệm

Cha mẹ cấm cung 1 thiếu nữ không muốn sống

SAIGON — Khoảng 3 giờ chiều ngày 20-5, người ta lại phát giác một thiếu nữ tên Hồ kim Cúc 18t (ngụ tại đg Trần quốc Toản) uống độc được quên sinh năm bất tỉnh mê man trong phòng ngủ. Thiếu nữ nầy đã được đưa vào bệnh viện và được cứu sống nhờ sự tận tâm của bác sĩ bệnh viện.

Theo thân nhân của cô Cúc cho biết mấy ngày vừa qua, cha mẹ cô cấm cô không được ra khỏi nhà vì cô lâm lầi điều gì đó. Cô lẻ vì tức mình không được tự do nên cô Hà mới uống độc được quyên sinh cho bà lòng gian cha mẹ.

3 kẻ chán đời

GIA ĐỊNH— Hồi 9g tối 19-5, người ta có chở 1 thiếu phụ tên Ng thị Kim Cúc 29t ngụ ở Đồng Tâm 1 Gò vấp vào bệnh viện cứu cấp. Bu nầy bị uống thuốc gia đình nên uống độc được quyên sinh. Đồng thời cô Lê T Kim Lan 21t uống độc được được quyên sinh bởi lũ tối cùng ngày cô nầy cũng được bác sĩ cứu sống. Tiếp theo đó cô Lê T Dung 24t ngụ tại đg Phan v Trị(GĐ)uống thuốc độc quyên sinh cô nầy chỉ lâm uống vơi chồng thời nên uống thuốc ít.

Bè hòa xin ăn phở

SAIGON— Hồi 5g20 ngày 21-5 thình lình có lửa phát cháy độ dội tại phở Hương Bình số 148 đg Hiền Vương (gần góc đg nầy và đg Duy Tân) do ông Đoàn Trần Sát làm chủ.

Người trong tiệm có đập tắt ngọn lửa nhưng không có kết quả phải bèo tin cho thân viên đội Cứu hỏa Đô thành tức tốc đến nơi bu được ngọn lửa kết quả được biết cần nhà bếp của tiệm phở bị cháy tiêu, bư hại nặng nề.

Về nguyên nhân được biết vì người trong tiệm thừa,nơi xin soạn nhà phở cho khách hàng bắt các đồ lò dầu phục chạy. Bảo hại có mấy ngkhách đang ngồi ăn phải thoát chạy ra ngoài.

Người dân MUỐN BIẾT sẽ phỏng vấn về VẤN ĐỀ ĐIỆN THOẠI

● T.G.

SAIGON.— Chương trình Người dân Muốn biết tuần nầy sẽ phỏng vấn giới hữu trách về những vấn đề liên quan tới điện thoại.

Nhân vật tham dự cuộc phỏng vấn nói trên là ông Lâm quan Thân, Phó Giám Đốc nhà Bưu điện Nam phần và Cao Nguyên Trung phần.

Ông Lâm quan Thân Kỹ sư Vô tuyến điện năm nay 39t, sinh quán Saigon và đã phục vụ trong ngành Bưu điện trên 10 năm.

Cuộc phỏng vấn nói trên sẽ phát hình vào phát thanh vào tối Chủnhật 23-5 tới đây lúc 20g20 như thường lệ.

Chương trình VÔ TUYẾN TRUYỀN HÌNH

Thứ bảy 22-05-1971

ĐÀI VIỆT NAM	ĐÀI MỸ
18g00 Đại hiệu — Quốc ký	12g00 News Report
18g03 Tin ngắn	13g05 Teenside
18g06 Hình ảnh tuần qua	14g05 Sports
19g00 Thông cáo	15g30 Iron Horse
19g05 Anh văng Phức âm	16g30 The Detectives
20g00 Tin tức	17g05 As It Happened
20g20 Tân nhạc Vũ Thành	17g30 Room 222
21g10 Bích hoàn	18g00 Johnny Cash
21g20 Kịch «Kẻ mất gốc» bản Thanh Tú thực hiện	19g30 Honey West
	20g00 Flip Wilson
22g15 Tin cuối cùng	21g05 Mission : Impossible
22g18 Thời vụ QD	22g00 Late News
22g20 kịch (tiếp) Đại Hiệu—quốc ký	22g30 Movie - The Terrable People
	24g00 Movie - Death is woman

18.16 Chương trình văn nghệ Học đường do Học sinh Trường Đồng Tiến thực hiện :
– Hề vẻ của Hồng Lân hợp ca.
– Phương của Vũ Đức do Thu Nguyệt ca
– Ta vui ca vang của Vũ Đức hợp ca
– Vũ nông ba do học sinh trường Đồng Tiến trình diễn
– Khúc ca mùa hè của Canh Thắc hợp ca
– Âc thuật do Học sinh Đồng Tiến trình diễn
– Việt Nam của Phạm Duy đồng ca.
20.20 Tạp điểu Bảo Thu :
– Người cho đó ta con đây của Điện An do Thanh Tuyền trình bày.
– Ca vũ cổ h : Vào xin do Tony và bạn vũ Hoàng Long trình diễn.
– Nếu một ngày của Khánh Băng do Bạch Tuyết ca.
– Ca vũ cảnh : Vũng của Trần Khánh Nguyên do ban Vũ mình Phương và Elvid Phương trình diễn.
– Ca cảnh : Chuyện người linh cô đơn do Chế Linh trình bày.
21g30 Thoại kịch «Kẻ mất gốc» do Thanh Tú phụ trách :

Sơ lược : Ông Trần minh Tân làm thư ký cho ông Quản trường quận. Chịu thành tính nơ đang được ông bà Quản trường chọn vào làm rể.

Mấy năm loạn lạc ông Tân định lên Saigon lập nghiệp nên dẫn vợ về quê của ông vùng rạch Cỏ Cò để cho vợ ông biết mặt họ hàng. Đến Cỏ Cò mới 2 ngày thì bà Tân đến ngày sanh nở và hạ sanh 1 bé gái. Lúc đó Cỏ Cò cũng không yên nên ông Tân lại dắt đem vợ con lên Saigon và gởi đứa con gái mới sanh cho vợ chồng người anh là Sáu Hiền nuôi hộ.

Lên Saigon vì công việc làm ăn trắc trở nên vợ chồng ông Tân theo người bạn sang Lào lập nghiệp.

Ba năm sau trở về ba Tân chịu tang cha mẹ và lành sản nghiệp lớncủa cha mẹ để lại cộng với số vốn tích tụ được khi làm ở lào, ông bà Tân trở thành triệu phú sống cuộc đời sang trọng tại Saigon. Sau đó ông Tân trở về Cỏ Cò để tước con gái đứa trước kia gởi người anh nuôi hộ. Nhưngđến nơi thì đứa ông Tân hay tin con đã chết vì bọ binh. Ông Tân lo cho tình vợ chồng ông nếu không có con nên ông bàn với vợ chồng Sáu Hiền cho đứa con gái lớn của Sáu Hiền

Cô cho lấy làm con. Vì thương con và cũng muốn cho non sanh sống nơi gia sang sung vướng, nên vợ chồng Sáu Hiền cảm ơn cho đứa con gái Tuc.

17 năm sau... Lệ được cha mẹ nương chiều và đã: tên là Trần Ngọc

(Xem tiếp trang 6)

Đi BÃO

1 tổ chức trộm xe đạp bị «chộp» !

SAIGON— Sau nhiều ngày theo dõi tốt nữt, NVAN quận 3 vừakhám phá được 1 tổ chức chuyên trộm xe đạp rất cao xảo đem tiêu thụ.

Lúc 11g ngày 19-5, nhân viên cảnh sát bắt được qua tang 3 thiếu niên trong tổ chức nói trên mang 2 chiếc xe đạp đi trong hẻm số 651 đg Phan thanh Giản định đem bán mỗi chiếc 4000đ. Được biết trong đó 1 trường hợp vẫn được cao xảo hiệu, chỉ lại sạch rồi bỏ bót, khai tên là Ng v Nhiêm 14t, Trương v Hiền 15t, và Trần quang Tao 14t (đều ngụ tại chung cư Ng thiện Thuật).

Nhờ nhân viên khéo 16o, 3 thiếu niên nọ thú nhận tội lỗi và chỉ dẫn cho nhân viên trắc đến tận «ổ» bắt giữ thêm 2 người nữa là bà Ng t Ngọc 4ổt ngụ tại chung cư Ng thiện Thuật) cùng tên Trần phương Cảo 16t.

Nhân viên cảnh sát tích thu thêm 2 chiếc xe đạp của Hồ văn trung được nữa 5 chiếc tất cả.

Cả 5 tên nói trên đều đang bị tạm giữ điều tra và chờ ngày giải Tòa.

Con cái đời nay !

GIA ĐỊNH.— Bà Lê t Cẩm 52t ngụ tại đg Chi Lăng có mười 1 đứa con nuôi tên Ng văn Tăng 17t. Ngày 20-5, thóa lúc bà vắng nhà Tăng cay tủ lấy 1 số tiền mặt và tư trang cá trị giá hơn bốn mươi nhiêu thì. Khi rời nhà mới hay bà Cẩm chỉ cho nước đi cơ bốt.

2 tên cướp bị tóm

SAIGON— Lúc lạ sáng 20-5 tổng Đặng văn Thuận 54t quản lý khách sạn Thu đô đg Tông đốc Phương, đang giữ tiền tính sổ, thình lình 2 người mướn phòng trong khách sạn cướp xe tiền. Tri hô lên, cảnh sát đi tuần qua bắt được đem về bót, được biết tên Lưu v Kiên 23t, và Hồ văn Tài 15t.

Trộm bỏ lại 200

SAIGON— Hồi 6g30 ngày 19-5, NVCS tuần tiễu tiền đg Bà Huyện thanh Quan, ngang hẻm 88 thình lình trong bóng tối có 2 thiếu niên nọ vứt thùng giấy to trước đây vẫn khả nghi. Bắt ngờ, 2 thiếu niên nọ vứa thùng bỏng cảnh sát lại vội vàng co giò chạy. NVAN toan rượt theo nhưng 2 tên kia đã biến mất vô ngõ hẻm.

Hết thùng giấy của tên chúng để lại đếm được là 4 thùng, đựng đầy sữa lối 200 hộp gồm nhãn đặc có đường hiệu Kim Cương và sữa bột của Nhật. NVCS đã tạm thời tịch thu tất cả đưa về bót.

Như vậy, 2 thiếu niên nói trên là kẻ trộm được 200 hộp sữa, mang ra đường định đem đi bán hoặc chúng trộm được ở đâu mới mang đem tới hẻm chẳng may gặp cảnh sát và tích đi nguy khiếc chúng hoảng sợ chạy. Hồng hết công trình sước gần đến hoàng 200 hộp sữa.

Nhà chức trách đang tiếp hành cuộc điều tra, truy tìm 2 thiếu niên nói trên.

Âu đả đâm máu

GIADỊNH— Khoảng 9g đêm 19-5 1 trận âu đả diễn ra giữa 2 gia đình ở cùng xóm tại ngã 5 Bình Hòa.

Kết quả có 2 người bị đâm đến trọng thương.

2 nạn nhân là Hồ văn Quý 26t thương binh, và vợ là Nguyễn thị Ng. Mỹ 26t. Cả hai bị đánh bể đầu máu trán xối xả, sau nhân liền được chở vào bệnh viện cứu cấp. Được biết nguyên nhân vì sích mích với người xóm.

Tiên ông đối diện ông cò

GIADỊNH— Khoảng 9g đêm 19.5 cảnh sát đến khám xét căn nhà số 214/4 đg Trung 2 xã Phú Nhuận bắt gặp tên tang ở người đang nằm uống thuốc phiện. Hiện 3 tên nầy đang bị giam tạm tại đồn Lê văn Cường 60t đã bị mới vẽ bót chụp tịch thu số mầu đen và thuốc phiện.

Sớ nách bar mài dâm 10 cô bị bắt với 2 mèo

GIADỊNH.— Đêm 19.5, cảnh sát Tân Bình khám xét sớ nách Bar H.S ở đg Ng văn Thoại bắt gặp cảnh đang bình lạc với Mỹ.

Chủ nhà, 10 cô chiêu đã và 2 Mỹ hiệu bị bắt.

Phá vỡ 1 ổ mãi dâm ở đg Trần nhân Tôn

SAIGON— Đêm 19 tháng nay tại đg Trần nhân Tôn CL có 1 số mãdâm khiến gái trẻ đợp từ 16 đến 20t. Bọn nầy lộng chánh ngang ngửa trên đường khách ngày đêm ở quanh đó. Nhân đó, cảnh sát bắt quả tang các cô gái đang hành lạc, mự trẻ bắt về Tân thị Giầu. 2 tên ma cô và 13 cô gái và khách lang chơi bị bắt. Sáng 20-5 tất cả bị giải tòa.

Tầm sống Cầu Kiệu 1 em bé chết đuối

SAIGON.— Khoảng 3g chiều, 20-5, người ta phát giác một em bé trai độ 12t tên sống của Kiệu (Mộ Đạch Đằng) bị vớt lên bờ không bơi được, vẫng nước chảy lim. Người ta bảo tin cho nhân viên Cảy bóa đến nơi vớt được em bé nạn nhân lên nhưng em nầy đã tắt thở.

Hiện cảng thân em bé xấu số vẫn chưa hay tin nầy. Thì thể em được tạm quản tại nhà xác.

gia đình tiền tuyến

LINH-TRANG phụ-trách

Bài và thơ xin gửi về: HỘP THƯ SỐ 4 NHỰT BÁO TIỀN TUYẾN — SAIGON —

BẠN GÁI

Nhật Bản, Đại Hàn và Trung Hoa Quốc Gia cống hiến cho các lãn quốc...

Ba kiểu mẫu thành công để giảm thiểu sinh đẻ

(Trích Thế Giới Tự Do)

★ Bài của JOHN HOLBERT

Ba Quốc gia ở Đông bán Á châu đã là những quốc gia thành công nhất trên thế giới trong vấn đề giảm thiểu tỷ lệ sinh đẻ, Nhật Bản, Trung Hoa Quốc gia và Đại Hàn. Tuy nhiên Thành công của mỗi nước một khác nhau nhưng mỗi quốc gia lại có thể cống hiến một bài học về thiết kế gia đình giúp ích cho các lãn quốc miền nhiệt đới.

Người Trung Hoa từ lâu vẫn coi trọng đại gia đình với nhiều con chặt như là một nguồn hạnh phúc, thịnh vượng và đức hạnh. Có lẽ chính vì lý do đó nên Chính phủ Trung Hoa Quốc Gia chưa chính thức chấp nhận vấn đề thiết kế gia đình mặc dầu thiết kế gia đình đã thì 1 vai trò lớn lao trong chương trình thành công của quốc gia trong 11 năm qua.

Chính phủ khởi phát chương trình năm từ năm 1959 khi quyết định việc thiết kế gia đình như là 1 phần của chương trình y tế sản phụ và nhi đồng. Nhưng tới năm 1964 chương trình mới được phát động rộng rãi trên toàn bài đảo nhằm khích lệ phụ nữ mang các vùng ngoại thai Lippers. Tới cuối năm 1968, đã có 500.000 phụ nữ chấp nhận mang vòng ngoại thai—30,5 phần trăm của tổng số phụ nữ từ 20 đến 44 đã thành lập gia đình. 60.000 phụ nữ uống thuốc ngừa tai. Ngày nay, tỷ lệ sinh đẻ ở Đài Loan giảm xét được 25 phần trăm. Cứ 10 cặp vợ chồng thì có 9 cặp tin tưởng thiết kế gia đình là tốt đẹp.

(CÒN NỮA)

vườn thơ — hoàng-diêm-trang CHỌN

chia phôi

người phương mây lửa khói
dường chim trôi mù khơi
từ vắng xa rẻ lối
từ lặng lẻ một đời
theo ngày thẳng dần trôi
lời từ giã chia phôi
lời nhớ thương vang gọi
cay đắng thấm trên môi

từ đó trên bờ mãi
biếng cầu nói tiếng cười
mắt buồn xa vời vợi
ngẩm mây chiều xa xôi
từ đó người đơn côi
tang trắng phủ khoảng đời
chợ lặng cảm lời nói
ngoài phương đoài hoa rơi

K.H Thương-ngọc
(Saigon 71)

ngày xưa

ngày xưa yêu em nên anh làm thơ
bài thơ trao em, bài thơ đơn sơ
anh dặng riêng em niềm thương cô bé
tim ghi hình em người em ngây thơ
ngày xưa yêu em nên anh hằng mơ
anh ghi tên em đầy trong bài thơ
lòng anh bâng khuâng nhiều đêm mong chờ
yêu em nên anh không còn bơ vơ
ngày xưa em thường lặng theo bên anh
nghiêng nghiêng bên em, anh kêu em anh
ô ! hai vì sao người yêu long lanh
đôi môi run run «em thương mình anh»
ngày xưa mùa thu mình đi bên nhau
mình hay bàn về đời mình mai sau
thầm mong thời gian dừng trời trôi nâu

dừng mang cho mình những niềm thương đau
ngày xưa em thế ! em yêu mình anh
ngày nay vì gió quên anh vào đành
ngày nay mình anh buồn vẽ vây quanh
lệ sầu mi anh chiều nay dâng mênh

Camélia

Rập thở — LINH TRANG

THUY CHÂU (Sg) Vàng mất tiếu lâu quá em mới viết thư cho chị vẫn nét chữ rão rõi, trong sáng của cô bé Thuy Châu. Biết em bận học thi, lo sân sóc cho ông, thầy, hãy rằng lo học. Khi nào rỗi sinh hãy vẫn nghệ văn gừng. Bài này của em khá vui vì em khôn quá hiểu chị Trang ít thích «than vãn thở dài». Than mất, có em viết thư về báo là sốt ruột và làm cho cuộc đời tắt niềm vui. Em đồng ý không? Em viết vui cho sao lại ghét em được hả cô bé. Mong em sẽ xuất hiện đều sau khi thi xong như em đã hứa. Thương.

NG. TIÊN TIẾP (KBC.3143) Tôi mong bạn cứ gửi thư về, CĐTT không có mục giới thiệu Thi vấn đoàn. Tuy nhiên bạn cứ giới thiệu bức nhóm của bạn với địa chỉ tôi sẽ cho đăng để bạn liên lạc với các bạn thư khác xin thông cảm, vì bài này tôi không trả lời thư riêng nên vì quá bận. Thân.

KHÁNH MÂY (GĐ) Chị tôi này đang lo đi kiếm soát bệnh viện thường xuyên lâm và công nghiệp nữ y tế tại gia nữa, vì vậy chị sẽ đọc bài của các em rồi từ... ri nếu em có thích thức đục, chị e rằng em sẽ khó a con chị. Trang để những phần... Tuy nhiên vì CĐTT ... nhiều em ngoan ... h phải rằng nó g thoải (Đăng ... khuya đọc bạn trả lời cho ... m đây. Thương.

BUỒNG VẼ TRẺ CON GÁI

Một thoáng nào tôi có thể quên được Tuyên? Mắt em lại trở lên mang tên đài các Trinh Hoàng phương Nga bây giờ thua Thiệt Tâm.

Ngày tháng trôi buồn đong đưa trên thế xác bơ vơ. Ngọc ngán nào tôi muốn gọi Tuyên ơi! Tuyên hỡi như ngày xưa tuổi buồn vụ vơ nghĩ anh ấu yếm đã đành. Tôi bé nhỏ sao đoạn lâm muộn phiền. Anh đã chẳng bảo tôi hoài mối lần nhi trong mắt tôi... Mắt tôi xa vắng vô vầu trở thuốc nào nên giờ tôi phải mất anh xinh viết rồi... Lời than dài the thiết lưu đày tôi đây. Tôi chỗng quên mất tôi là ai trong cái hiện tại cái hiện tại mà nhịp thở cho sự sống đầy lung bông... Trước mắt tôi đề các đồ biểu khơi. Chung quanh tôi đó lượn sóng bạc đã nhi sực vượn cao... có phải thân tôi bết hanh như loài rong rêu... Mà anh không là cho tôi bám víu. Anh cũng chẳng là bờ bến cho tôi trôi nơi nào... Nên chỉ trong vẫn sốt kiếp lâm thang hoài đó Tuyên ơi. Nhiều ngày thân bấy giờ đã lẻ thế, cho bao nhiêu tôi cô độc hành trình trên con đường đóng đưa Anh không còn nên thương nữa công đài lẻ cho mối bàn fi vẽ trẻ sác là mê nghe con rắc sóng lòa tôi ngỗ hồn mê... an loáng nhiều đi Tôi như cung mây lồng trên cao muốn gom kết anh sao làm hoa đăng kỷ niệm...

Cố được bao giờ phải không Tuyên Mây trắng thường giây tan tác rồi trong mảnh lá tí mắt đầu trên nên trời còn sao thì chỉ đến với giấc nồng tối tăm với bóng đêm đen mịt mùng. Anh với Thiên Thu yên ngủ. Tôi với khắc khoải với vòi... Hai thế giới hai linh hồn xa tít mù khơi xa thật là xa thôi. Vũng kỷ niệm chập chùng ngập trán nhưng nhớ trên mắt mới tôi. Nay nào còn và ưu nay nào bước vào tình ái xanh xao Tình yêu anh chết lim tắt. Tôi trắng trai giữa tuổi đời vụng dại, tôi trắng tay khi mơ ước xanh màu... Mắt anh là tôi thấy mất tết cả đó tuyên... niềm tin yêu vàng vọt như... Chỉ vì mắt anh nên chi tôi yêu đuổi hoặc nhân... hiểu anh ngày xưa trong kỷ vàng trao trở như xưa thác là...chỗ linh ơi ngày nào chết bão «Phương Nga đây là bạn của chú Phạm gia Tuyên. Rồi ngày nào chết lại bão «Phương Nga... Tuyên chết rồi... Giám đi thế ư... Chuyện ! người linh—ra đi chiến đấu cho lý tưởng rồi ngã xuống vì lý tưởng, ngủ yên trong lòng đất quê ấm áp với giòng máu thắm của mình đã đổ... Bà tất cả người thân ở lại cuộc trần.

Chỉ có mình tôi với khung trời đi bão, góp nhặt đổ vỡ tí ít thôi trong thân tàn. Ngọc mặt tinh yêu bao giờ là xa xót đăng cay. Hứa hẹn đan tay giờ cũng mất hút cả rồi đó Tuyên... tôi mong mỏi chờ đợi tôi muộn phiền suốt kiếp trong cái thành phố bắt nên nay Tuyên ơi ! mà anh đã lì lòng sao Tuyên... Tôi gọi anh hoài trong cơn mê sáng nồng nàn mênh mang cách mịt mùng nên không trở lời tôi... Vuốt mắt bết ngoài tâm tay tôi ngân ngủ... chỉ còn tam bợ giấc chiêm bao, giấc chiêm bao huyền thoại ngàn đời không có thật đâu anh...

Bây giờ, ngày tháng hạ... Mưa cũng lại sắp về... Trinh Hoàng Phương Nga hết con bóng nắng trên con đường cỏ nhiều lá mọc rơi vô đánh mặt trời thì trang lá... Mưa lất phất nhạt nhòa phố thị.

Tôi cởi mặt trên trang giấy bứt tình tình tôi con gió u sầu. Tuyên ơi gọi anh là cố nhân mà tôi lần muốn làm nên thân nước trị phân phớt. Anh ở nơi nao đó... tôi chưa mất anh vòng tay đâm mê không trống vắng... Tôi trở lại khói đầu. Tôi cho anh đi cho đợi mối mòn. Nhưng tôi không còn có đơn vơi thơi gian bằng bằng xuôi chảy... Tuyên ơi ! Tôi vẫn mang niềm đau nhưng vẫn hành diện là đã yêu một người hùng.

VŨ THỊ BĂNG TÂM
Riêng tặn PN thân ái

VƯỜN BÉ THƠ

★ Chị THIỆT-DƯƠNG (phụ trách)

Câu chuyện Bé Thơ :

MƯA QUA HÀNH LANG

★ CHÂU-VỊ-THỦY

Tôi cô cho ngày xưa khi cosmos mùa đỏ vẻ vội và những hàng cây phượng ở thành phố đã bắt đầu nở hoa. Con đường đi học qua sân trường Tổng phước Hiệp hai hàng cây giao đầu lá xanh rì rào xuống con trong chiều.

Hoa phượng nở rực rỡ, những mái tóc buông dài che đầu nỗi buồn cho ngày lên xác vỡ. Tuổi học trò có gì buồn nơi khi hề đến con ve sầu sắp ở đình cây ru buồn là cô.

Trong đó tôi con là cô học trò nhỏ ngồi trong lớp học với bạn bè ấm cúng, từng mái đầu nghiêng kỉ chuyện vui buồn của sổ là nơi mấy mươi đôi mắt hay trộm nhìn lúc con chim nhỏ bay lạc vào bức tin vít. Con Vân, con Trần cùng cô thường mơ mộng buổi chiều hay mưa. Mưa trên hàng cây phượng, mưa trên mái ngói mưa qua hành lang, lớp học không nghe được lời thầy giảng ngồi cô rất nói chuyện vui vẻ. Vẫn thì thích trời mưa, hoài để đi vẽ đầm chơi mưa. Trên thích mưa để tới nhà nó nâu chào đón ăn khoai, cho tôi thích trời mưa để nhìn hàng phượng rưa xây yêu dưới với vai bông hoa cộng nước. ! cái ấo tôi che chung ? đừng mưa như thế thấm dưới gót chân vai cái bong bóng nhẩy ru g tăng lâm vạt áo dài lem lưỡi. Đi học về có vẻ là cơm có mưa sân xác, các phòng nhỏ co em giảng màn chui rất trốn tiếng sau khi lấy vết Chạy sáng ngang vườn ... tuổi. Gian nhà ấm cúng biết bao nhiêu chiều có đủ mặt người thân cuối ngồi bên mâm cơm bốc khói. Tôi ngồi gần bên mẹ nhìn ra khung cửa mưa như trút nước. Không biết lũ chim sẻ bé rót ở phương nào và gió ngoài chẳng có lâm hoa bông tàn ... Mặt sự vật nhỏ bóng gió lạnh co co đến bao của tôi cho bình vơ bóng gian nhà là lâu đài cổ tháng ngày trôi đi rất êm đềm bình lặng.

Những giờ phút cuối cùng đêm đến viết lưu bút cho bạn bè rất nên tiếng kêu đôi gió gặt bên trại lính buồn rưng rức. Đêm sáu yên lặng, viết cho trang giấy trắng đầy sự luyến lưu đầy sự cách biệt Hoa học trò chia tay, kỷ niệm chay xoay tít trong đầu. Vẫn ép cho tôi cái Cách hoa không như đã thăm nhe nhiều riêng hai đứa, con lại một mình qua hành lang nhìn màu vải thêm nhìn những cây cửa đóng bụi bặc mân. Chỗ ai ngồi năm dự tam, thư viện học thăm hoài chiều, chiếc quán bán nước đưới tàn phượng vĩ. Rồi tông biết khi cảnh sân trường khép lại bác sân gạc lom khom xem từng ô khóa. Buổi học cuối về nhà ngồi thư ta buồn ngơ ngẩc, bỗ buồi cơm vụ sầu có mênanh và thícheháo phòng đỡ nguyên áo dài sầm lâu ta nước mắt chảy quanh. Từ nay thăm tà áo dài mát áo trắng trinh nguyên bước vào khúc quanh ngập màu tím rủ, con chim nhỏ bên cửa lớp chu hót cho ai ! ghe. Ngọc ngà thoáng nắm đó đem chân công trường vẫn rêu phong bạc màu hinhbóng bao thánsa tâm tay với. Sau vài tháng hay tin Vân nó nhắm mắt ngũ sầu trong lòng đất cách hoa bông nó ép cho giờ lại bên tôi. kỷ vật cuối cùng đến đau con đau đau hay lên đinh nhớ nhớ tiếc nuối. Hôm nay mùa hè lại trở về, hoa phượng đỏ nở trên trời cao cho ! mình tôi cô độc ở xứ người. Xót xa đượng kiếp quanh hiu trong cầu gắc trở nước nhỏ chảy theo tiếng mưa ngoài sân. Thắng hai, thắng ba rồi tháng năm lê gót chân mỏi mòn tế bào chưa thành hình đã nhớ nhớ thăm Tuổi học trò hoàng qua rồi không bao giờ về nữa. Mưa ... ở xứ người không cho vui như hồi học học ngày xưa. Tôi thành một loài nhai lại kỷ niệm Chất chiu ra đời nghe mình tâm thường và phô bé, người vắn dài người Công trường tan học sân xưa những quyền lưu bụi chuyện tay nhau, có tiếng bài học trò vẻ tiếng ngâm thơ km cùng trong gió Việt vắn mà mơ mộng thanh bằng Mùa hè về mất đi dư vị cuộc sống lo âu và đắn đo lâm tâm tư cần cần. Bạn bè lũng phố ngày xưa thật là đông bây chỗ vẻ chỉ thấy cây trơ cành ca. Thời gian vẫn thở ơ với nhịp lước chuyển mỗi ngày.

Mặt trời vẫn mọc là vẫn xanh. tôi vẫn tâm hồn mình được bình thản, vẽ tư nhưng mấy vần mang mưa về làm lạnh đôi vai. Đêm dâm nhẩm nghiêng nghe gió khua xào sự là nhớ trăng thanh mặt chiếp hoa bông chiều mưa qua hành lang hàng cây rung động. Hình bóng ngày xưa thành 1 vết mực trong kỷ lục, lúc từng trang như lại đóng nhất kỷ để tô đi tôi sự thời gian. sự ngày cuối cuối nhớ vẫn nhớ cho bết khoảng trống buồn phiền. Đôi con gió tâm thường như sầy cổ, mùa mưa trở về lũng bắc đầy xác hoa khô. Vùng đất phy mùa thì nghe lòng tiếc nuối ngày thơ. chiều con ve sầu mơ trả biết cho mùa hè tiếng than vang bên rừng phượng đỏ.

CHÂU VỊ THỦY

thơ bé — Chị LAM-NHÃ chọn

ông trời khóc

sáng nay nắng ngủ dậy trưa
trời buồn ông khóc như mưa kia kìa
ơ hơ trời chỉ giả vờ
nắng vừa trở giấc đã nhe răng cười

Ha-soan (Vũng-Tàu)

giấc mơ

nửa đêm thức giấc trằn trọc mãi
lòng bão không buồn, lệ cứ tuôn
ngày đi tôi đã không rơi lệ
mà mãi giờ đây tôi vẫn buồn

H.D.T.T

hạ vàng

bây giờ, những ánh nắng vàng tươi trên đầu đã gãi
ánh sáng đã chơi chang trong mắt
hoa phượng đã khóc mình bên sân trường thân yêu
cho em thấy mình chợt buồn hắt hiu
bởi tháng ngày bình yên sắp mất
bạn bè thân thiết rồi chẳng còn thân mật
chuyện trò tương đắc bên nhau
hạ vàng sắp đến rồi sao ?
em ngớ ngẩn như chú nai vàng soi bình bên giòng suối mơ màng
vắng ! sách vở học trò
áo trắng, chân chim
những chỏ, những dợi niềm vui bừng nở vội vàng
với bạn, với bè
em thương thật vô vàn trường Nguyễn đâu ai trong tim
trái tim với những giận hờn vô lối
với những buồn phiền bé bỏng, ngây thơ
thôi hãi những ước mơ
hãy nắm yên dừng trôi đậy
bởi thời gian chẳng đi ngược về quá khứ bao giờ

Trần-hậu-Vân-khanh
(mùa thu mất vốt 1971)

dùng FOREMOST
hôm nay, vô địch ngày mai

SỮA FOREMOST: thật tươi, ngon ngọt bổ dưỡng, giá hạ.

Các chứng bịnh vì tim
Đau tim, lớn tim, bồi hộp, tim đập mạnh xây sẩm choáng vàng mệt ngất mất ngủ, đã nhẩn hau, hay gắt mình bồng bồi, thần kinh bất an, dùng Thuốc bổ tim Tâm Chi Bửu
Lo Vạn Linh
(Có bán ở các tiệm thuốc Bắc)
KN. 10 Số 610 ngày 18-1-62
537 Đông Khánh — Cholon

Thuốc dán Hiệu Con Rắn
TRỊ : Ghẻ, nhọt, rức ngực, hạch tâm, sưng trặc, nhức đầu, đọp dinh nước áo chơn và các thứ bịnh ngoài da. Các tiệm thuốc Bắc đều có bán.
Saigon đã NHÀNH MAI, 24 Trần khắc Chân (gần cho Tân Định.)
KN. BYT số 536 ngày 20-11-63

TIN THƯƠNG YÊU
Lúc gần hết đời, nhạc sĩ Phạm Duy đã để lại cho những người yêu nhau, thương nhau, một quà tặng ý ngôn nhất trong địp Hè nay : Tuyển tập nhạc :
KỶ VẬT CHÚNG TA
— Một tuyển tập nhạc vinh danh thiên chí mọi đời nhạc sĩ 9 tài Phạm Duy.
— Một tuyển tập nhạc làm thơm ngát thêm tình yêu thương lứa đôi, bằng hiu.
— Một tuyển tập nhạc duy nhất, công lúc tiêu biểu cho hiệu tại bi thương và quả khó ng en ngân.
Gồm 22 ca khúc chọn lọc như :
Kỷ vật cho em — Trả lại em yêu — Người lính trẻ — Dân ca Thương Binh — Tiếng hát trên sông Lô — Đã mọc Gio Linh — Về Miền Trung — Ngày trở về — Giết người mộng mộng...
ĐÃ PHÁT HÀNH TOÀN QUỐC. Giá chỉ 1 vé của 300đ.

★ CÂY SÚNG VÀNG ★

(CÒN NỮA)

Hit Parade
TÂN LINH PHÁT HÀNH

GIỚI THIỆU :

EDISON LIGHTHOUSE

Lẫy lừng tên tuổi với Love Grows

★ BÀI của KHÁNH VÂN ▣ NGỌC MAI

Một hiện tượng trên không trung : Sao Băng I Chỉ có cách đó mới diễn tả tả được sự thành công kỳ diệu của Edison Lighthouse Họ đã hoàn toàn nổi tiếng trong vòng 1 tháng. Kế tiếp họ đã vượt lên chiếm hạng cao trong các Top của Hit Parade với ca khúc đứng trên Hit nhiều năm : «Love grows» Bài hát đã trèo lên tới đỉnh bảng xếp hạng ở Anh quốc suốt 5 tuần liền, rồi lấy đà bay sang Hoa kỳ và được ưa chuộng ở các nước Âu châu. Chẳng có điều nào đờ trong đĩa nhạc đầu tiên của họ. Riêng tại VN ca khúc này đã gây sóng gió ở Top 30 suốt 2 tháng liền (3 và 4) và được sắp hạng 33 trong danh sách 100 bản nhạc hay nhất của năm vừa qua do đài quân đội Mỹ tại VN phát thanh với căn cứ theo số đĩa nhựa bán chạy nhất trong năm 1970 dựa trên thống kê của hiệp hội những nhà sản xuất đĩa nhựa Hoa kỳ «Riaa»

Chàng cả ri Ray Dorcy nói «Đời sống không để nhỏ lâm và chúng tôi bắt đầu suy nghĩ làm sao để cường lại nó. Thế rồi, 1 sự không ngờ, chúng tôi đã gặp Tony Macaulay và Barry Mason mà những việc gì xảy ra nhanh chóng, cả nhóm đều nhớ ơn Tony và Barry, cả hai không những chỉ viết «Love Grows» và còn đặc biệt viết nhạc cho hãng Bell Records và cho cả nhóm nữa Album đầu tiên của chúng tôi là một tựa trộn các thứ hàng thu xếp gọn gàng, vững vàng như đã để vất vả làm ăm thanh mới gõ ghề như bản Love grows»

Âm thanh «Love grows» được tạo bởi :

RAY DOREY : sinh ngày 22-2-1949 ở Windsor, Ray là ca sĩ chính trong nhóm 4 người, chàng chơi được guitar và cả bass guitar nữa. Lúc trước anh là 1 nhà phác họa, anh ta khao khát viết nhạc trong thì giờ dành ra của anh và đã mất nhiều thì giờ tìm kiếm ngoài rạp chiếu bóng các cuống phim cũ của Laurel v Hardy.

DAVID TAYLOR : được xếp như 1 chẳng nghề sĩ trừ danh, David tới từ High wycombe cũng là nơi anh ta mở mắt chào đời ngày 7-10-1950. Anh chơi được cả 2 rhythm guitar và bass guitar. Nghe nhạc và nhìn các tựa đề ở rạp chiếu bóng là thú tiêu khiển của chàng ấy.

STUART EDWARDS : 4 tin đồ của thần tốc lực và đua mô tô là thiếu khiển của Lead guitar Stuart. Anh sinh ngày 9-6-1946 tại Maidenhead. Anh đã làm việc như 1 phụ tá giám đốc kỹ thuật trước khi đề nhiều thì giờ cho âm nhạc như hiện nay.

GEORGE WYEGAN : Sinh tại Herre Bay (ken) ngày 18-5-1949 George là tay đập trống của nhóm. Lúc trước anh đã làm việc như 1 nghệ sĩ hội thảo trong các phim. Tính toán và rẹp hát là mối chú tâm lớn nhất của anh ngoài âm nhạc.

Như 1 dòng điện truyền đi, sự hấp dẫn mãnh liệt của nhóm xuyên ra ngoài Britain và âu châu. Edison Lighthouse bây giờ đã giữa được : thăng bằng đầy lợi thành công của họ ở Hoaky. Theo sau bảng xếp hạng đã được kết quả bởi «Love Grows» cả nhóm sẽ bay đến Hoaky bằng 1 vòng du lịch đông thời với sự tung ra Album đầu tiên của họ ở nơi đây do hãng Bell Records

Thành công mới nhất của họ được tạo bởi ca khúc «It s up to you petula» đang được giới trẻ khắp nơi ưa thích.

© KHÁNH VÂN NGỌC MAI
gia đình Cao Nguyên Thủ Đức, Sưu tầm

Điện Tín Tối Mật

● *«NHƯ HẠT MƯA SA» do Bùi sơn Duân thực hiện, Việt ảnh phim sản xuất, sẽ khởi chiếu tại 4 rạp Đô thành vào ngày 24-5-71.*

★ *«NGƯỜI TÌNH KHÔNG CHÂN DUNG» của Giao Chi phim. Hoàng vĩnh Lộc đạo diễn, sẽ khởi chiếu vào ngày Quân lực 19-6-71 tại rạp Rex và một số các rạp khác trong đô thành. Đây là 1 sáng tạo hoàn toàn điện ảnh của H. v. Lộc với các diễn viên Kiều Chinh, Tâm Phan, Trần Quang, Minh trường Sơn, Vũ xuân Thông, Hà huyền Chi, Dương hùng Cường. Phim Scope màu. Giám đốc hình ảnh là Trần ngọc Huỳnh đã cùng Lê Dân thực hiện phim «Loan mất Nhung».*

★ *«NÀNG» của Việt ảnh phim, do Lê mộng Hoàng đạo diễn sẽ khởi chiếu vào đầu tháng 7 tới. Thành phần diễn viên gồm có : Thẩm t. Hằng, La. t. Tân, Xuân Dung, Cao Huynh Phương hoài Tâm, Trần Quang, Việt Hùng, Diễm Kiều, Mỹ Chi, Lý quốc Mậu. Phim scope đen trắng. Đây là cuốn phim làm xong từ trong Tết nhưng vì kẹt những phim có Thẩm t Hằng đóng đã chiếu trước nên cứ phải lùi ngày chiếu hoài hoài.*

★ *«TRẦN THỊ DIỄM CHÂU» do Lê Dân thực hiện, Nam Phương phim sản xuất' phỏng theo tiểu thuyết của Duyên Anh. Thành phần diễn viên gồm có : Bằng Châu (nữ ca sĩ) La thoại Tân, Bảo Ân, Xuân Phát, Ngọc Phu, Hà h. Chi, Thanh Nguyệt, Thúy Ngọc, Thanh Sang, Kiều Hạnh, Tường Vi, BichNga (nữ ca sĩ), Phương Uyên (vũ sexy) v.v... phim Scope đen trắng. Hình ảnh của Trần khắc Tô. Phim đã hoàn thành và đã chiếu cho ông Bộ trưởng thông tin xem chiếu 18-5-71.*

● *«TRỐNG MÁI» của Hương giang Phim, do Lê mộng Hoàng đạo diễn, Trần văn Lịch thu hình. Thành phần diễn viên gồm có : Thanh Tú, NgọcHạnh Huỳnh thanh Trà, Ngọc Đức, Cẩm Hồng... Truyện phim phỏng tác theo tiểu thuyết của nhà văn quá cố Khái Hưng. Phim sẽ khởi chiếu ngày 22-6.*

□ *«GÁC CHUÔNG NHÀ THỜ» do Lê hoàng Hoa thực hiện cho «Sông Phim» của cô Tây Hồng. Phim Scope đen trắng có*

(XEM TIẾP TRANG 6)

Cuốn phim đã làm sửng sờ giới điện ảnh :

NHƯ HẠT MƯA SA
CỦA BÙI-SƠN-DUÂN VÀ NHÓM VAC

★ Từ « bài tập » 3 Cô gái Suối Châu đến Như Hạt Mưa Sa là cả một bước tiến dài ★ Thẩm Thúy Hằng đóng nổi nhất từ trước đến nay, nhưng lại phải đụng đầu với Cải Lương Chi Bảo Bạch Tuyết. Trần Quang bắt đầu được «suy tôn» là một « Jeune Premier ».

★ HUY VÂN

«NHƯ HẠT MƯA SA» là một phim buồn lâu thanh toán có 2 chị em song sanh và 1 cô đào cải lương nổi danh yêu một họa sĩ, cũng có 2 cha con yêu 1 người con gái và khi nhận ra nhau thì người cha chết. Một tình yêu tha thiết chân thành và một tình yêu phơn phớt. Người con gái đang được yêu đã hy sinh tình yêu, chưng chằng không chịu, nhất quyết bỏ tất cả để đi tìm nàng...

NGƯỜI TA có thể nói vềphim NHMS như vậy. Và khi đã chịu 1 phim có cốt chuyện và diễn biến như vậy, thì NHMS được coi như thành công. Bởi đây là 1 phim truyện đầy đủ ý nghĩa và hình thức của nó. Một cuốn phim thuộc loại «aven ture», không động chạm gì đến xã hội ngày nay hay ngày mai, không nói lên một cái gì, không kêu gọi ai cả.

Chuyện có thể xảy ra ở bất cứ nước nào, bên Tây, bên Tàu bên Mỹ, bên Phi châu. Thành thử hàng phim cũng như nhà thực hiện không có gì đề nói, để phân bưở cả. Phim phỏng tác một tiểu thuyết dài đăng báo của nhỏ văn Ngọc Linh. Và kể về nội dung cũng như tình tiết thì nhà văn này rất ăn khách trong sự hấp dẫn độc giả mỗi ngày.

Xem phim NHMS, người ta mới thấy tại sao một hãng phim nghèo như VAC (Việt Ảnh Công ty) lại dám bỏ 300.000đ để thu hình một hai panit phim canh buồn lâu tại Bảm ethuột, thì đó chỉ là một

đoạn phim mà nhân vật Yến trong truyện «quay về đi vàng». Bởi nếu không có đoạn này, cuốn phim sẽ mất yếu tố thoải mái, mát mẻ, giữa những nỗi cảnh và một vài con đường

(Xem tiếp trang 6

Lão HANH (Đoàn Châu Mậu) đang an ủi Yến (Thẩm Thúy Hằng) sau cái chết của Tinh

NHƯ HẠT MƯA SA

(Phỏng theo tiểu thuyết của Ngọc Linh)

Thành phần Tài Tử :

Thẩm Thúy Hằng	:	Ngọc Yến và Thảy Hương
Bạch Tuyết	:	Dã Lan
Đoàn Châu Mậu	:	Lão Hành
Trần Quang	:	Họa sĩ Thuyên
Tùng Lâm	:	Ut Cả Lâm
Thanh Hoài	:	Kỹ gia Kịch trường
Tony Hiếu	:	Tinh
Cao Huynh	:	Hai Lành
Minh Sơn	:	Y Long
Tuấn Nghĩ	:	Tư Seo

Thành phần thực hiện :

Truyện phim và phân cảnh kỹ thuật	:	Bình Phương Mạnh Vũ
Giám đốc Hình ảnh	:	Trần đình Mưu
Quản trị Sản xuất	:	Nguyễn văn Quí, Bùi Nhì
		Lâm thành Sung
Đạo diễn Sản xuất	:	Bùi sơn Duân

ĐANG sống bừa bãi nhưng yên lành trong nếp sống của 1 họa sĩ nghèo đang có người yêu đẹp và nổi tiếng là «cải lương chi bảo» Dã Lan (Bạch Tuyết) thì 1 đêm mưa đi chơi khuya về Thuyên (Trần Quang) bỗng gặp Yến (T.T.Hằng) đang trốn tránh sự truylùng của lão Hành (Đoàn C.Mậu) 1 trùm buôn lậu, đã thủ tiêu người yêu của Yến là Tinh (Tony Hiếu) đề mong chiếm đoạt nàng.

Thùy Hương (T.T.Hằng) bạn của Dã Lan, em song sanh của Yến và giống chị như 2 giọt nước đã làm cho Thuyên nhiều lâm lần rất buồn cười và gây cấn.

Lão Hành tìm được chỗ Yến tạm trú và dẫn bộ hộ đến bắt. Yến may nhờ T.Hương cho tin kịp nên thoát khỏi. Thùy Hương ở lại thay nàng và làm cho lão Hành phải 1 phen bở ngỡ.

Vì chương xét cuộc đời gian truân của yến nên tình yêu của Thuyên nghiêng về Yến trong lúc giữa Dã Lan và Thuyên tình yêu mỗi lúc mỗi xa vì những vụ hờn ghen chợt đến chợt tan, động gợi đổi thay như những màn diễn xuất trên sân khấu.

Yến tuy thoát khỏi lão Hành ở nhà Thuyên nhưng vẫn không thoát khỏi tay bộ hạ của lão.

Thuyên bị lão Hành cho là đã quyến rũ Yến nên bắt đến thanh toán đúng lúc Dã Lan và Thuyên đang cãi xô xát nhau.

Gian tức và điên tiết vì thái độ bướng bỉnh bất khuất của Thuyên, lão Hành hủy hoại gương mặt đẹp trai của Thuyên, và định đâm chết chàng. Nhưng, bạn tay của rên trùm buôn lậu khét tiếng phải cứng lại trên ngực Thuyên khi lão vừa xé toạt áo chàng. 1 cái bớt đen đã làm cho lão Hành nhớ đến vết tích riêng của đứa con trai duy nhất và yêu quí của lão đã bị thất lạc mà lão

(XEM TIẾP TRANG 6)

30 bản nhạc đang thịnh hành ở San Francisco

1) We were always sweethearts (bozscaggs)
2) Put your hand in the hand (ocean)
3) Freedom (jimi hendrix
4) Doesn't somebody want to be wanted (Partridge family)
5) Another day (paul mccartney)
6) Power to the people (john lennon)
7) Oye como va (santana)
8) I am ... I said (Neil diamond)
9) Chick a boom (daddy dew drop)
10) Love story (andy williams)
11) Here comes the sun (richie havens)
12) Friends (elton john)
13) One bad apple (the osmonds)
14) No love at all (b.j. thomas)
15) For all we know (carpenters)
16) Eighteenalice cooper)
17) Never can say good by (jackson 5)
18) Baby let me kiss you (king floyd)
19) Toast et marmalade (tin tin)
20) Temptation eyes (grass roots)
21) joy to the World (three dog night)
22) Bad water (the raleifes)
23) Cool aid (paul humphray)
24) Love her madly (doors)
25) Blue money (van morrison)
26) what a life (george harrison)
27) One toke over the line (brewer et shipley)
28) wild World (cat stevens)
29) Mrend bobby Mc gee (Janis Joplin
39) She s a lady (tom jones)

QUAN
(San Francisco)

THƯ TỪ, BÀI VỞ XIN ĐỀ :
TÂNLINH — Hộp thư số 4
● SAIGON ●

tin nhạc

TOP 30
(TỪ 16-5 ĐẾN 22-5-71)

1) Joy to the world (Three dog night)
2) Never can say good bye (Jackson 5)
3) Put your hand in the hand (The Ocean)
4) Chicke boom (Daddy Dewdrop)
5) It (Bread)
6) Bridge over troubled water (Aretha Franklin)
7) Power to the propie (John Lennon and Plastic Ono Band)
8) I am I said (Neil Diamond)
9) Stay a while (The Bell)
10) Love her madly (Doors)
11) Karen Pas (The Boy)
12) Another day — Oh woman, oh why (Paul Mc Cartney)
13) One day (Honeycone)
14) What's going on (Marvin Gaye)
15) Me and you and a dog named Boo (Lobo)
16) We can work it out (Stevie Wonder)
17) Brown Sugar (Rolling Stones)
18) One toke over the line (Brewer and Shipley)
19) Baby, let me kiss you (King Floyd)
20) Here come the sun (Ritchie Havens)
21) Sweet and Edition (Doty Osmond)
22) Woodstock (Masvin Super Conquerd)
23) Superstar (Meatry Hery Head)
24) No love at all (BJ Thomas)
25) Don't blame you at all (Sucky Robinson)
26) Reach out I'll be there (Diana Ross)
27) Kiss me from my tongue (?)
28) Friend (Elton John)
29) Iplay and sing (Dawn)
30) Ilove you for all season (Byrds)

ĐÀO NGỌC
(lites in MM Music)
Ao Lạc Chi Hòa

Sân khấu màn ảnh THỦ ĐÔ

VICTORY LÊ NGỌC
Đài song ca thần tượng. Trần tô Dung, Thanh sơn, Tào mật, sp. mầu T.Tr.hoa PHVHA.

PALACE CHOLON
Long bỗ phục thù, Khương đại Vệ Định Long, Uông Bình Mầu Shaw sẽápe PBA Hoa Ash.

QUỐC TẾ *International*
Thần kiếm nữ phi hồng Hồng Trương Cân, Đương Oai Lôi Minh Sp Mầu T Tr Hoa HAch

CASINO *(Dakao)*
1) Tiếu ngạo vô lâm Khương Đại Vệ Sp mầu 2) Les 7 Voleuts de Chicago. Fgiaatre Sp mau

OPERA *(Cholon)*
Chẳng và nàng trong đêm trăng máu Dương Quân Long Thanh Trương tiêu Yến Sp mauPDVH*

LONG VÂN
1) Cân khôn kiếm. Tân Bình mầu Shawsp 2) Rừng thâu sát hoatinh Đỗ Quyên Shawsp Mau

ĐẠI ĐỒNG *(Bàn Cờ)*
1) Cororado Charlie (Luật phạm miền tây) Sp mầu 2) Hoặt-biểu không làm cộ Sp mầu PBVN

REX
Mùa thu cuối cùng Thanh Ngà Lê Quyên. Ngọc phu Cinemascope Nói tiếng Việt

ĐẠI NAM
Mùa thu cuối cùng. Thanh Ngà Lê Quyên. Ngọc phu Cinemascope Nói tiếng Việt

DIỄN HỒNG
Cân khôn tam tránh sự đầu. Đấu Đã Sp Mau 2) Gouleagnoyen Trương nhỏ Điểu Shawsp Mau

KIM CHÂU
Người sự Hiếu Lý Lâm Lâm Trần Hà. Sugar mau Hồng TH Phụ đề VHA

VĂN HOA DAKAO
Mùa thu cuối cùng Thanh Ngà Lê Quyên. Ngọc phu Cinemascope Nói tiếng Việt.

KINH THÀNH
1) Giang hồ sử đại Hiệp(Ladyo Sirel) Trần Phúc Phát Ngọc Huê shawscope mầu PBVH

EDEN
Lichéwé Treuce SamanthaEgger Mau Nói tiếng Pháp PBV Hoa Ash

HƯNG ĐẠO
Django Potte sa Croixu (johnny Hallidy) AscfeeGiordanaGrofad Sp mau PBA HQA Ash

CASINO SAIGON
Django potte Sa Chojv (Johnny Hallidy) Asrão Giordanna GRofad Sp mau PBV Hoa Ash

KINH ĐÔ *(Moderne cũ)*
Hiệp sĩ Zaro Howard Rosmán 2) Spartcus phục hận Roger Browne Sp mau PBA Hoa

NAM VIỆT
1) Cân khôn kiếm Tân Bình mầu Shawsp 2) Mùa yêu đã tới Lăng Ba Trần Hậu Shawsp mau

HỒNG BÀNG
1) Lý sơn Nữ kiệt Lý Thuyền Scope mầu 2) Cô dân thôn nguyên tự Vương Nhung mầu spPBVH

THĂNG LONG
1) Thăng long thần kiếm, Lý thanh Đương Thanh 2) Ngoại yêu của tôi T.Tr.hoa sp. mầu PBVN.

VĂN HOA *(Saigon)*
Mùa thu cuối cùng Thanh Ngà Lê Quyên. Ngọc phu Cinemascope Nói tiếng Việt

KHẢI HOÀN
Song ca thần tượng Tân Mai Thanh sơn Đào tố Dung sp mau TTH PBA Hoa Ash

THU ĐÔ
Chẳng và nàng trong đêm trăng mat Dương Quân song ThanhTrương Tiêu Yến sp mau PBVH

NAM QUANG
1) Du đàng trong Lang Nhạc Hà Lợi Lợi sp mau 2) Django le Tanzinne G Eaftaa. sp mau

KIM ĐÔ *(Cầu ô. Lãnh)*
1) Ngũ long thần kiếm, Lý thanh Đương Thanh 2) Ngoại yêu của tôi T.Tr.hoa sp. mau PBVN.

CAO ĐỒNG HƯNG
1) Kim cang tử hiệp phùng Bửu sp mau 2) Bất tiếu Quá Đường Hải Trừ yêu Giang Minh

Nhạc Vàng CỦA BẠN

NO LOVE AT ALL

B.J THOMAS

I see in the paper nearly everyday
People breaking up and just walking away
From love and that s wrong that s so wrong
A happy little home coming up for sale because low fools
Have tries and sailed so get along and you know that s wrong

A man hurt a womanand a woman hurts a man and neither
gon of them will love and understand

Take it with a grain of salt but
I believe that a little bit of love is betterthan no love
I got so believe that a little bit of love is better than no love
Even a sad love is better than no love
Even a sad is better than no love at all
March em off so war so the beat of a drum
Pin a medal on em caus they killed someone
Now they re back in the states again and they s down thr
in the treet fighting for the color of skin
Don't that beatall but I feel that a little bit of love is better
than no love

Even a sad love is better than no love
Even a sad love is better than no love at all
No love at all is a poor old man standing in the treet with
his hat in his hand and no place so go
He s feeling low No love atall is a child in the treet dod
going traffic and begging so at on a vinament now and
that a rough now so how
No love at all it a troubled young girl standing
On a bridge on the edge of the world and it s a pretty
short all

NGỌC THÀNH (GD)

PHO... (TIẾP THEO TRANG 3)

chương trình Vành Khăn Sô sẽ tặng một số tặng-vật, để bàn tổ chức bán đấu giá cho các quan khách, giúp thêm vào chương trình xã hội này.

● *Hội Gia đình bạn trẻ tự nguyện đã cử 50 «hội viên», là 1 nhóm học sinh của các trường Trung học Pétrus ký, Chu văn An, Kiều Mẫu và Quốc gia Nghĩa tử tham dự trong thành phần hướng dẫn tiếp tân. Như vậy, tổng số các sinh viên, Học sinh trong thành phần này lên đến gần 200 người.*

● *Một nguồn tin của các phe nhóm chính trị, bạn bè cũ... tung ra là 1 tổ chức tài phiệt cho Diệu Hằu và các nghệ sĩ Phạm Duy, Jo Marcel, Trường Kỳ 10 triệu đồng để tổ chức Ngày Nhạc Trẻ quốc tế, để kiếm phiếu cho 1 ứng cử viên Tổng Thống. Tin hay không là tùy ở mỗi người.*

Kẻ đồng

TIẾP THEO TRANG 3

M

trận đấu, vì đã thắng giao với chàng mình cho lên mặt. Nhưng ông Thành nghe cán kịp, thiếu nữ bỏ ra về. Nhưng ngay sau đó thiếu nữ vẫy lại đưa 1 người đàn ông là mặt đến nhà hàm đọa bà Rõ.

Trong lúc mọi người còn đang can giản, thì một nhân viên Cảnh sát đến nơi cho biết có lệnh bắt ông Thành đưa về bốt vì có đơn thưa của bà Trương T Ba 40: nhân chứng Lê gần thưa ông Thành đã đổ vỡ tiền đồ của gái ba tên Ng thị Ngọc Loan 18: nữ giáo viên tư ... cất vấn ông thành thói nhân có vợ và lấy cô Loan, cô Loan bị mất trinh vân cũng xác nhận là yêu ông Thành mặc dầu ông này có vợ con. Nhưng chiều 20-5 ông Thành bị giải tòa về tội dụ dỗ gái vị thành niên.

Chương trình Vô Tuyến Truyền Hình

(TIẾP THEO TRANG 5)

Diễm. Sống trong nhung lụa và chiều nếu của cha mẹ (vì bà Tân không hay vụ trắc cản) nên Diễm theo tính kiêu xa đã các và khinh người như mẹ ông Tân thường khuyên Diễm nhưng không hiệu quả vì trong gia đình ở là người sợ mẹ.

Ở quê Sáu Hiền bị lạc đạo chết... (m Sáu người khi bình tại nên sau khi lo chôn cất cho chồng xong trở tìm đến nhà anh chàng để nương nhờ chàng nói dối con gái thờ bà tên Lý.

Bà Tân và Diễm biết bà con nghèo nên không muốn nhận nhưng vì nhà cần người nên bà Tân tạm thời cho 2 mẹ con của Lý ở lại giúp việc trong nhà.

Sau khi thăm Sáu mang bệnh nặng Lý thì ngày làm việc nhà. Tăng tài sẽ của ông Tân là 1 giúp bình nhưng vẫn con lại ở được.

Tăng cảm thương người cùng cảnh nên nhờ bà thuốc thang chữa sáu lo cho mẹ nuôi. Trong khi ấy Diễm thì luôn luôn mai mai khinh thị bà mẹ con Lý.

Thêm Sáu tối thăm nuôn mang Lý trở về quê nhưng Lý đã nằng lòng cảm nếu cho Hưng, Hưng là bên phe của Diễm hứa đang ở trọ học chỗ ông Tân. Hưng đến rồi lại bảo người sẽ tìm đã Lý và cô chái cùng Hưng. Bà Tân khám nhà chuyện vụng trộm của Lý và Hưng. Hai mẹ con Diễm mắng nhiếc thậm tệ Lý, thêm Sáu nặt nơ nên chết giác.

Tăng tình cách ly nhiều cho sự việc em xinh đã cứu mang thêm Sáu nên Tăng đứng ra nhận lãnh cái bao thai ký của Tăng rồi đem thăm Sáu và Lý về nuôi. Buồn Lý đi rồi thì Diễm cũng thấy khó xử về chính sáng cũng mang thai nên bà Tân nhận Lý vào đây con trai, phải được 6 tháng. Tăng bàng ngày chạy xe lo cho thăm Sáu và mẹ con Lý phải nuôi vợ con mình. Nhưng sống bên Tăng mà Lý không quên Hưng mặc dầu Hưng đã phụ Lý. Riêng Tăng thì vẫn giữ nếu tình vẫn lãng vơi Lý, nếu cần bên Tăng có Hà, cô bạn hàng xóm đã tha thiết yêu Tăng từ lâu nay.

Cuốn phim đã...

(Tiếp theo trang 5)

phố Saigon. Bà nghèo thì sự lôi kéo cũng phải thắt vẫn thiết mới đàm lòng. Nhưng vẫn phải kiểm nhân VAC ở chỗ... «chịu ... cần đàn nay».

Cuộc phim được coi là vô địch về chất lượng trong số các phimVN từ trước nay. Phim dài gần 2 tiếng đồng hồ nhưng đạo diễn Bửu ... Đưôn vẫn không chịu cắt một thước phim nào cả. Sự «gan cóc» quyết đạo diễn không ngoài mục đích bảo vệ trọn vẹn sáng tác tiểu phẩm của mình. Thật ra, cái dài của NHMS không nhàng nề, không loãng mà ngược phim có quá nhiều sự thật nên phim mở. Và đó là một phim truyện rất đúng nghĩa.

3 điểm nổi bật

3 điểm nổi bật của phim «Nhựt Hạt Mưa Sa» là hình ảnh thật đẹp có thể đẹp hơn nếu máy móc in rõ của (a tối sáu hơn) sự diễn xuất chị Y của T.T Hằng, Trần Quang và B.Tuyết và chuyện âm tối.

T.T Hằng trong phim này thử một lần 2 vai tuy chưa tạo đầy đủ, sắc thái cá hệ của nổi nhân vật nhưng đã diễn xuất hay hơn các phim trước đây. Diễn xuất hay ở đây có nghĩa là cảm và đi.

Lần đầu tiên Trần Quang lành vai «Jean premier» và anh đã được «xuy tôn» trong chức vụ đó. Tuy nhiên có lẽ vì cùng đóng ĐRN và song song với NHMS nên Trần Quang lên còn giữ ảnh nhỏ đó cho không cần có trong vai I. tọa sĩ đạo hoa. Người được là anh mặt của Thanh cát Tư Hàn. Dù sao ai cũng công chân Trần Quang đang tiến vào vòng ngôi sáng thời của ngôi sao Việt ảnh VN.

Bạch Tuyết, có đáo đầu lượng số 1 hiện nay, đã lại kinh ngạc mọi người. Lần đầu BT được tom tắt như sau : «Trong bản là cô/trong không đóng sinh được. Đó là những diễn xuất giỏi và giàu xúc kích nghề đã nói như vậy đó. Dĩ nhiên không phải đạo kép cái lượng nào cũng được khen như thế.

Đoàn Châu Mai thì khái phải khen. Anh như một thứ Jean Gabin ma xơ hết, diễn trong nhiều được coi là một «gouvernant». Nếu đạo kinh diễn kinh ta tiếc sao lớn thì tôn anh phải để lon nhỉ (kiểu sống lâu ra lão lang) thì không phải. Thầm thấy Hàng «A» Quang Minh, Bạch Tuyết.

Trong các vai phụ, Tùng Lâm đã thể hiện đúng vai trò «gia sư». các diễn viên phụ khác cũng đều được tiếp khiến giỏi. Ông có Quý cố đóng thêm vai phim nữa vẫn thể thành tài ở ở nó.

HINH, ANH của phim NHMS được gọi điện kinh khen người không tiếc lời.

Người ta nói rằng phim VAC toàn là những tay đã cầm camera và biết chọn ánh sáng. Họ lấm phim nên hình ảnh làm sao mà không đẹp? Cảm đắc hình ảnh Trần Đình Mưu tuy vậy vẫn chưa hài lòng. Anh cho biết cần mình làm tốn hơn nữa nhưng vì ngân khoản có hạn nên đành thôi thôi. Thật, có thể ví vậy là đủ rồi. Nghèo thì không nên hạn 192 nữa mà phim NHMS sẽ, lực do tha bổ bao bronn trong các phim tới.

Phần thuyết âm do khóa Hồng Phúc đảm trách rất tốt. Đặc biệt trong phim NHMS chính Bạch Tuyết đã tự thuyết âm cho mình. Đồng thời BS Diễm đã làm đúng khi đề nghị ông Bác cho vai Thuyên (TQuang) 1 bồ nhìn thực hoa, chung có người lại cho rằng nó bị lạc lõng(?)

★

Tờ «hai thực tập» 3 CÔ GÁI SUỐI CHÂU đến «NHỰ HAT MƯA SA» nhóm Việt Ảnh đã cắt đưt đi vắng. Mọi by vong ... Bên vai ngày yêu Điện Ảnh VN sau khi xem phim NHMS. Nó không phải là một sáng phẩm chung đó là một phim truyện đúng kích tác. Và trong bước đầu của nền ĐAVN phục hưng, chúng tôi thấy thêm tư tưởng lại điện ảnh nước nhà kvi đã có thể chứng con người đây thực chỉ và chuyện nhân giải pháp tác.

HUY VÂN

Điện tín tối mật

(Tiếp theo trang 5)

tính chất nghệ thuật nhưng có lẩn nghệ thuật gay không đợi xem sẽ rõ. Thành phần diễn viên : Tây Hồng, Mai Lệ Huyền, Bảo An, HùngCường Năm Châu, La t Tấn, Văn Dzai, Kiều Hạnh, Ánh Nga...

□ «MÀNH LỰC ĐỒNG TIỀN của Kim Thân phim (có vốn của ông Trần quốc Bình bỏ vào?) do Lê mộng Hoàng và Trần văn Lịch thực hiện.Phim scope đen trắng. Thành phần diễn viên gồm có : Hùng Cường, Thanh Nga, Mai lệ Huyền, Bích Thuận và một người Mỹ.

TIẾP THEO TRANG 3

G

200 đồng. Mỹ tiền xây lên tối bên trình khi chưc tuyển. Mà cuộc điều tra có Quyết bị Cảnh sát lắc đeo vẽ Gia, cũng thì phần tại lãi, chiều 20.5 có xây kỉ giải tòa.

TIẾP THEO TRANG 3

D

cho hàng nữ thanh thiếu niên trong đấp nếu ta ao đẹp đẽ truy đang tra ngữ thẩm thức thanh phát triển.

Mai khác, DB Nho nhân mạnh, điều quan trọng vẫn là phải có một chính sách giáo dục rõ rết được hàn thuần mạnh mẽ của các quyền chức liên bộ mới có hy vọng hãy diết được phần các những sếp sáng hãy hướng ngoại lai đã và đang tăng nhập và đầu đóc đổi sống giải trí hiện nay, hãn lái bảo bộ về vui bản nâng truyền thống là «hướng thượng đi vun nước». Đây mới là một vấn đề của chính tại ta trong lúc nay, nhưng lại không thấy ai nhắc chú đến.

Lo con bà trăng răng ?

SAIGON, (TV) 21-5 — Ký sự Trần văn Trí, Chủ tịch BTHGC vàng 21-5 cho biết một trận cách Đại sứ Hoa kỳ đã gửi thư đến cô Tôa Đại sứ vào khuyến cáo cô Hippy xuống bị khi đã thăm du đại bộ Nhạc Trẻ quốc tế 2.6 tại sân Hoa Lư đang bay trên 16 lăng như ở nước bộ.

Văn thư nói rằng, chúng tôi đã VN rất tôn trọng tự do và qui nên khách ngoại quốc, chất là các bạn đông mình giúp đỡ Chúng Công. Tuy vậy chúng, tôi kích liệt phản đối! sự ngoại vô chưa bài vào nghệ quốc tế đã du nhập vào nước chúng tôi những lối ăn chơi phóng túng ngoại lai. Chúng tôi chấp nhận văn hóa tự do, cởi mở, tiếp bộ nhưng trong đường hướng giúp phát văn phẩm phát triển văn hóa đến tộc chúng tôi chứ không phải chấp nhận bóc bài những thứ văn nghệ ngoại lai chỉ lan cho văn hóa thêm đồi trụy.

Văn thư cũng minh định rằng, chúng tôi mở những người quan quốc đến VN phục sinh dây là nước Việt của người Việt, chứ không phải là nơi bộ mười lăm gì thì lãn Dưôn biết mặt trên cách mang văn hóa lối 20.5 đã bọp qua tự không 30 đại diện các hòa đoàn văn hóa giao dục đề thảo luận vấn đề nay.

Tóm lược truyện phim Như Hạt Mưa Sa

(TIẾP THEO TRANG 5)

đã ra công tìm kiếm từ lâu

Trong lúc Lão Hạnh thụ thiết nằn nỉ Thuyên cho biết gia cảnh của chàng thì Dã Lan đã thoát đi cầu cứu cảnh sát. Lão Hạnh phẫn tơm lánh mặt. Về nhà Lão thả Yến ra và yêu cầu Yến giúp lão tìm Thuyên để hỏi rõ thân thế chàng. Tuy thu oán Lão Hạnh nhưng trước mối tình phụ tử, Yến đành nhận lời.

Để trì tội đám dã tố cáo với cảch sát, Dã Lan bị bộ họ Lão Hạnh bắt cóc. Thủy Hương biết được bèn đi tố cáo với nhà chức trách cảnh sát bao vây sào huyệt. Lão Hạnh đã đem Dã Lan thoát vòng vây nhưng sau cùng ở bắn hạ.

Sau gần 20 năm bố công tìm kiếm khi được con thì chính tay mình rạch mặt con và khi Thuyên nhận ra được cha thì cha Thuyên chỉ còn là 1 cái xác mầu me bê bết.

Dã Lan bị thương bất tính Thuyên phải ở lại săn sóc nàng. Yến ấm thầm ra đi vì ăn hận cho rằng chính nàng đã làm gây đề hạnh phúc của Thuyên và gây nên tai nạn cho Dã Lan. Nhưng Thuyên lại không thể chung sống với Dã Lan vì 2 nếp sống nghệ sĩ của 2 người khó có thể cùng nhau hòa hợp.

Và trong lúc Dã Lan hân hoan hưởng hạnh phúc đã trở lại với mình thì Thuyên lặng lẽ ra đi tìm Yến.

HUY VÂN

Trường Hàm Thụ

Các bạn không phương tiện học gì chỉ vì mướn cán tiền, xin hãy đến tại

HÀM THỤ HÁNH NGHIA
42. Nguyễn văn Thành GIAĐỊNH

THUỐC CHẾ GALA

Trị bệnh ghẻ và bệnh chí(chấy lice)

— Chỉ cần bôi thuốc một lần.

— Thuốc nước để dùng—không dầu sốt.

— Không nhơn—không bẩn quần áo.

— Không có mùi hôi—không mất

THUỐC ĐIỀU KINH
GYNOPAUSINE
VIỆN BÀO-CHẾ: ODILIA PARIS
(DO HADZER BÀO-CHẾ TẠI V.N)
Trị bịnh: _THẤY KINH CHẬM.
_KINH NGUYỆT ÍT.
_TUỔI HỒI XUÂN VÀ DẬY THÌ.
_KINH NGUYỆT KHÔNG ĐỀU.
_ĐAU LỨC KÍNH KỲ.
BÁN TẠI CÁC NHÀ THUỐC TÂY
K.H. 56/BQNDLCCAF.B.2.68

Bồi bổ ÓC và TRÍ NHỚ
Thuốc CERVOTONIC
HADZER

THẨM MỸ VIỆN
ELIZABETH CẨM-THẠCH
chuyên khoa sửa sắc đẹp. Mũi mưa dịp tốt để thay da mặt, để khỏi chơ dợi.
Mặt quý Bà đến gặp chỉ, để thay da mặt chỉ 6 ngày trẻ lại 15t.
Bà Giám đốc Cẩm Thạch tốt nghiệp 2 cấp bằng Thẩm Mỹ tại Wardjuan Beauty College và Cinderella Beauty Institute ở Mỹ và tu nghiệp chuyên lâu ở Junior Hospital ở Nhật và 141/10 Cách Mạng (10 Hồ bảo Chánh) số phòng năm lại ĐT. 40.474.

XIN LƯU Ý
Bịnh phong tê thấp, nhức đầu khớp xương, ngoài ra còn trừ sinh bịnh chứng, chay vạy phải Nam phi thực ta mãn, chạy vô thận, đi lưng thoa tinh, chạy vào gan, ăn ngủ không đầu lộ ngón, đa vàng mặt mo, sợ gió tiếc hoa, đau khớp xương phải sở hai nuôi sinh hoy đau bước thân tiêu nước tiểu vàng, ngày đi đau giây chẳng ra bruyết trắng bạch chiều mãi không thôi nay dùng 39 Minh Tế Thấp Hoàn Thượng Lâm 191 Gia Long Saigon. Hoặc tơn vô mạch chơn cho mau lành.

BIẾNG ĂN, MẤT NGỦ
Uống Sirop
RÉACTIN (BETA)
— Ăn ngon, mau đói
— Lên cân mạnh chóng
— Dễ ngủ yên (59M/QCDP)
— Trị Phong ngứa
Bán tại nhà thuốc Tây.

Mách giúp
Ai biết bài (vui) phong thấp, nhức mỏi (chất là khi trời trở), thường bắn vân vân, mỗi gối và vai, đau các khớp xương và bắp thịt, hoặc bán tay nhiều mà hãi dù kinh nên muốn được trị khỏi nên xin gặp thầy giáo truyền rất thần hiệu, hay bà nhà buôn THANH THẢO số 434 (ngã Ba Ông Tiêu) Lê Quang Định Xóm Cầu Gia Định hoặc đến thăm 41.323 sau chi đàm.

Gần đến Xinh ký Nên thân đã được biết là đang bành trình mà lấu bụng nông LỜI CÔNG HỌA ÔNG TIÊN. Phụ Lão Chu ... KNB: ...

Bãn kê hóa đơn bán điện số 14

(TIẾP THEO TRANG 8)

67	06	5171	Thach Liêng	180 Ng V Thoa	20.00	09-69
67	06	[illegible]	Thach Liêng	180 Ng V Thoa PM	70.00	09-69
67	14	10.0	Gia Cu Lien Gia Cuoc Do Thanh	'N Ng V Thoa	80.988.17	09-69
67	14	12.0	Gia Cu Lien Gia Cuoc	H 108/6 C/o Nguye v Thoai MD	20.00	09-69
67	14	12.80	NG Linh Tanh	H 108/8 C/o Ng Van Thoai MD	20.00	09-69
67	14	13.0	Gia Cu Lien Gia Cuoc	H 24/312 C/o Nguyen v Thoai MD	20.00	09-69
67	14	16.50	NG Thanh Tuy	25 B C/o Ng van Thoai MD	20.00	09-69
67	14	7.95	NG Thi Ngoc Lan	16 E C/o Ng van Thoai MD	20.00	09-69
67	19	5632	NG van Kien	62/5 Gia Lu Gia	20.00	09-69
67	21	8943	Ng Van Khoi	32 C/Par. Le dai Hanh	20.00	09-69
67	26	1255	Huynh Bat	1st/Pr/211 Ve Tanh	525.46	09-69
67	12	2614	DaneDinhDang	1st/Pr/211 Ve Tanh	567.70	09-69
67	12	[illegible]	Fa Dang Dinh Dang	211 Ve Tanh FM	2.911.21	09-69
67	15	2066	Nguyen Thi Ngoc	29 HH Q Tieu	20.00	09-69
67	23	9[illegible]	Usem	3 Ho B Chanh	303.63	09-69
67	23	1200	Usom	3 Ho B Chanh FM	630.68	09-69
67	28	186	Arro Club SVN	Hangar A Tan son Nhut	70.00	09-69
67	28	1[illegible]	Ecuffrav/Aeries	1st/hang/B/Tan son Nhut	453.98	09-69
67	08	1084	Hoa	Bureau Tan son Nhut	105.00	09-69
67	28	1[illegible]	Pva	Bureau Tan son Nhut FM	105.00	09-69
67	10	[illegible]	Luan lam Chanh	4 Rde Hung vuong FM	45.00	09-69
67	22		Luong van Mai	66-3 Cao Thang	20.00	09-69
67	14	26.8	Le Van Lan C/PH	29bis 66 Ngo ving Chau	20.00	09-69
67	19	[illegible]	Vu Vi Hung	548 Vo di Ngut	1.839.63	09-69
67	26	[illegible]	Ve van Tranh	334/5 Chi Lang	143.44	09-69
67	01	[illegible]	Tran thi Ba	273bis Le q Dinh	1.040.84	09-69
67	01	[illegible]	Cp qtsar QISU GD	SP 4185 167 Ng v Hoc	45.00	09-69
67	03	1[illegible]	Nguyen Vang	14.76 Ph. th. Gian	126.480 57	09-69
67	13	1240	Ng van Dao	3a/198A Ph Th Giao	45.00	09-69
67	08	1351	Le van Tung	21/122 Ph Th Giao	20.00	09-69
67	12	1172	Le van Vinh	186 Ng V Hoc	731.54	09-69
67	13	2682	Tran van Sang	132A Phan v Tri	70.00	09-69
67	01	1[illegible]	Sce Ve rrin ThuDuc	Logt Pers Ng Trai	20.00	09-69
67	02	[illegible]	Phu Ly Lo 1	Piscine Ng Tri Phuong	45.00	09-69
67	04	[illegible]	Dai Phe Tra Thu Duc	CX 19 Quoc Lo 1	20.00	09-69
67	05	1351	Phan minh Thu	102/14 Tang N/hon Phu	2.987.84	09-69
67	05	1361	Ng Trung Cong	104/L4 Tang N/Phu	25.00	09-69
67	05	1968	Ng Trung Vong	105/L4 Tang N/Phu	20.00	09-69
67	05	3516	Ng H Thi Thanh	612 CX Kiến Thiết	25.00	09-69
67	07	1400	Lo te Sinh	Tang Nhơn Phu	6.055.64	09-69
67	27	1271	Tran thi Tao	144 Huong lo 31	43.00	09-69
67	27	1295	Tran van Ba	11A HG Lo 31 Tang N Phu	25.00	09-69
67	27	2136	Tran van Ba	6 Hoang Dieu ND	20.00	09-69
67	27	2128	Tran van Ba	9 Hoang Dieu ND	20.00	09-69
67	27	2560	Tran van Ba	12 Hoang Dieu ND	20.00	09-69
67	12	1266	Lept Delegue Dian	Tran hung Dao	4.347.70	09-69
67	23	1130	Ng van Phuc	77 Quoc Lo 1	105.00	09-69
67	23	1344	Ng Van Choi	65 Quoc Lo 1	20.00	09-69
67	23	1346	Ng Van Choi	65 Quoc Lo FM1	105.00	09-69
67	24	2705	Ng Phuoc Loc	24D Tr H Duc	20.00	09-69
67	24	3150	Se Van Dinong	23/1 Ph D Phung	1.776.14	09-69
67	24	3151	Ng van Phuong	25 Ph Dinh Phung	382.52	09-69
67	25	1343	Ng Van Thi	6T Hip D V Gia	20.00	09-69
67	25	1508	Truong Minh Dong	52 Hung Dao Vuong	20.00	09-69
67	25	1510	Truong Minh Dong	54 Hung Dao Vuong	20.00	09-69
67	25	1514	Truong Minh Dong	56 Hung Dao Vuong	20.00	09-69
67	25	2476	Phan Thi An	74 C Quoc Lo 1	20.00	09-69
67	25	2482	Pham ThiAu	76 D Quoc Lo 1	20.00	09-69
67	25	1250	Phan Thanh Canh	43 B Trinh Hoai Duc	20.00	09-69
67	25	1375	Kuthuchand Ne	79A Trinh Hoai Duc	20.00	09-69
67	25	1384	Nguyen Thi Tho	85 Trinh Hoai Duc	20.00	09-69
67	25	3402	Truong Minh Dong	91 Trinh Hoai Duc	20.00	09-69
67	25	4807	Truong Tu Quyen	86 Tr H Duc	10.00	09-69
67	27	2184	Ng Van Quan	91 B Ng Hue Canh	20.00	09-69
67	28	1186	Ng Van Dan	203 Quoc Lo 1	408.63	09-69
67	28	1270	Ng Kim Tieu	231 Quoc Lo 1	537.37	09-69
67	28	1220	Nguyen thi Thi	240 Quoc Lo 1 FM	426.31	09-69
67	28	1221	Ng thi Thuy	221 Quoc Lo 1	316.25	09-69
67	28	1484	Nguyen thi Cuc	402 Quoc Lo 4	52.00	09-69
67	29	1120	Dinh van Dang	15D Ap 2 Hoang Lo 33	25.00	09-69
67	32	1496	Lun van Ten	20 Cong ly Bien Hoa	48.77	09-69
67	34	1276	Uy Air Force	26/28Nguyen binh Khiem	10.790.57	09-69
67	30	2332	Nguyen thi Boo	Phan dinh Phung	9.009.72	10-69
67	30	3283	Asam 14 Bis	14 Bis Phan dinh Phung FM	45.00	10-69
67	30	3288	Asam	8 Nguyen Hue	25.00	10-69
67	41	1141	VN Hang Hai ThuongThuyen	8A Nguyen Hue	308.11	10-69
67	41	1158	Vietnamese American Dairies	64 Gia Long	70.00	10-69
67	52	1371	Phan Huy Co	95 Binh tien Hoang	25.00	10-69
67	82	2443	Hoang	27bis Tu Duc	20.00	10-69
67	11	2481	Tu kim Chi	27bis Tu Duc FM	7.00	10-69
67	11	2483	Tu kim Chi	CPT 54 42 C Ly + Phuc	129.06	10-69
67	12	2564	Nguyen van Hau	382 FI Cong Ly FM	25.00	10-69
67	09	1535	Ho ngoc Tu	463B 41bis Le van Duyet	20.00	10-69
67	13	4224	Ho ngoc Tu	192B/10 Le van Duyet	1.965.44	10-69
163	12	2377	Nguyen van Chuc	280/1 Le Van Duyet	20.00	10-69
63	15	1522	Tran van Viet	18 Hoa Hung	20.00	10-69
63	15	1562	Tran thi Ho	1416 Ky Dong	20.00	10-69
63	23	1380	Seedip	351/30 A Trong Minh Giang	418.82	10-69
63	23	1380	Trieu su Kiem	107/57 Doan Thi Diem	10.00	10-69
164	08	3307	Morgan Jean	AP 13 2ET 107 Doan Thi Diem	1.172.11	10-69
164	09	2201	Cottege BB Ha	19 Tr Q Cap	12.301.30	10-69
164	10	1321	Ambass Dr Chine	223/3A Phan Dinh Phung	20.00	10-69
164	15	4416	Le tien Canh	31 Hao Thuyen	3.479.12	10-69
164	27	1267	Mo than Nong Son			

Cáo thị đấu thầu

I. Ngày giờ và nơi mở thầu :

Ngày 10-6-1971 lúc 10 giờ tại trại Bà Định (số 2 đường Lê Gia ...)

II. Mục tiêu cuộc thầu :

— Xây cất doanh trại cho Quân Lực Việt Nam Cộng Hòa tại Đalat (gia ... 11023/P)

III. Kỳ quỹ tạm thời :

— 52.000đ cho Phần kiến trúc số 6/504/71.

VI. Nơi tham khảo điều kiện sách :

Trong những ngày giờ làm việc tại :

— Trại Bà Định (số 2 đường Lê Gia Đạisở)

— Trại Đảo dư Tư 557 đường Ng. trị Phương Saigon.

Đà Lạt, ngày 7-5-1971

C. Hậu Trưởng Trại Bà Định

330

Cáo thị đấu thầu

1.— Ngày, giờ và nơi mở thầu :

Ngày 09-06-1971 lúc 9 giờ tại : Cục Mãi Dịch, 163 đại lộ Chi Lăng — Phú Nhuận (Gia định).

2.— Mục tiêu việc thầu :

— Cung cấp gạch 4 lỗ cho Khu QSTT/Biên Hòa thuộc ĐLS số 034/MD/MU/3 ngày 4-5-71, trị giá ước lượng : 1.500.000đ.

3.— Nơi tham khảo điều lệ sách :

Trong những ngày giờ làm việc tại : Cục Mãi Dịch 163 Đại lộ Chi Lăng Phú nhuận. (Gia định)/Phòng Mãi Dịch

GIAĐỊNH, ngày 17-05-71

CỤC MÃI DỊCH

324

CON NÍT:
BỊ NÓNG, CẢM SỐT, HO GÀ
SỔNG PHỔI-THƯƠNG HÀN
Đã có
XI-RÔ
BANDMYCIN
(BAN NÓNG - TRỪ SINH)
TRỪ SINH Diệt trùng
và
SINH TỐ

Cáo thị đấu thầu hạn chế

I. Ngày giờ và nơi mở thầu :

Ngày 11-6-1971 bắt đầu giờ tại :

— Cục Mãi Dịch, 163 đại lộ Chi Lăng-Phú nhuận (Gia Định)

2. Mục tiêu việc thầu :

— Cung cấp dây cáp điện thoại bọc Plastic loại nhỏ, chôn và treo các cột cho Cục Truyền Tin thuộc ĐLS số 7039 MD/MU/3 ngày 4-5-71 trị giá ước lượng : 15.100.300đ.

3.— Nơi tham khảo điều lệ sách :

Trong những ngày giờ làm việc tại :

— Cục Mãi Dịch (Phòng Mãi Dược 3), 163 đại lộ Chi Lăng - Phú Nhuận (Gia Định).

GIAĐỊNH, ngày 18-5-1971

Cục Mãi Dịch

349

Cáo thị đấu thầu công khai khẩn hạn

Ngày giờ và nơi mở thầu :

Ngày 3-6-1971, nơi 09 giờ tại Khu Quân Sản Tạo Tác Qui Nhơn.

Mục tiêu việc thầu :

— Gồm có 6 lô :

Về công tác xây cất doanh trại và trại gia binh 35m x 14m (loại A) cho QLVNCH tại Qui Nhơn và vùng phụ cận thuộc các số :

— 71.042 — 71.091 — 71.101 (xây dựng lần thứ 4)

— 74.004 (-ot- 3)

— 71.092 (-ot- 2)

— 71.062 (-ot- 1)

KỲ QUỸ TẠM : Từ 20.000đ đến 90.000đ.

Nơi tham khảo hồ sơ :

Trong những ngày giờ làm việc tại :

— Cục Công Binh Trại Bản dư Tư — số557 Nguyễn trị Phương số dài Saigon.

— Khu Quân Sản Tạo Tác Qui Nhơn (đường Nguyễn Huệ cạnh Cảnh Rạng).

KBC 4.565, ngày 13-5-1971

Khu Quân Sản Tạo Tác Qui Nhơn

348

Cáo thị đấu thầu

I. Ngày giờ và nơi mở thầu :

Ngày 02-6-1971 bắt đầu giờ ...

— Cục Mãi Dịch, số 163, đại lộ Chi Lăng — Phú Nhuận (Gia Định)

II. Mục tiêu đấu thầu :

— Cung cấp dầu nhớt thông và kem dầu nhớt thông cho Cục Quân Cụ, trị giá ước lượng : 1.063.500đ theo PĐLS số 7043/MD/MU/3 ngày 5-5-1971.

III. Nơi tham khảo điều lệ sách :

Trong những ngày giờ làm việc :

— Cục Mãi Dịch (Phòng Mãi Dược 3), số 163 đại lộ Chi Lăng — Phú Nhuận (Gia Định).

GIAĐỊNH, ngày 17-5-1971

CỤC MÃI DỊCH

343

Cáo thị đấu thầu

I.— NGÀY GIỜ VÀ NƠI MỞ THẦU :

Ngày 08-6-1971 bắt đầu giờ tại :

— Cục Mãi Dịch, số 163, đại lộ Chi Lăng — Phú nhuận (Gia Định)

II.— MỤC TIÊU VIỆC THẦU :

— Cung cấp Matelas d'amiante loại dày 20 ly và 30 ly cho BTL/Hải Quân, trị giá ước lượng : 3.600.000đ (ĐLS số 7042/MD/MU/3 ngày 6-5-71).

III.— NƠI THAM KHẢO ĐIỀU LỆ SÁCH :

Trong những ngày giờ làm việc tại :

— Cục Mãi Dịch, (Phòng Mãi Dược3), số 163 đại lộ Chi Lăng Phú Nhuận (Gia Định).

GIAĐỊNH, ngày 15-5-1971

CỤC MÃI DỊCH

344

CẢM CÚM, ĐAU NHỨC
VI-GRIP
LABO BETEZ
Hoa Hậu 1970
— EMKO trị mụn đầu mùn trứng cá, da mặt sáng.
— DELINO thuốc làm trắng da.
— MẮT XANH BEL làm cho xanh, vuot, long, lanh, bắp đầu.
— PHẤN TRẮNG BEL để dùng không nóc, trừ mụn, chống nắng Da trắng đẹp tự nhiên.
— ANNA trị tàn nhang, vết nám.
— DENTILUX thuốc tẩy trắng răng
(Có bán tại các nhà thuốc Tây)
CÁC CHỨNG HO, HO KHAN, HO CÓ ĐÀM
Phong sang tức ngực, ho lâu ngày ăn ngủ không được, gầy yếu, mệt mỏi, bỗng ho khan, ho sát phổi ho đầy đờm không dứt, cần thì xem
PHÊ TẠNG BỬU
LÀ VẠN LINH
(Có bán ở các tiệm thuốc Bắc) và 537 Đường Khánh Chelon.
K.N số 607 ngày 18-12-63
Làm cho da mặt được mịn màng hết mụn trứng cá lan nhang.
Hãy dùng
MỸ DIỆN CAO
Thuốc sức mụn
QUANG AN HÒA
Mụn trứng cần thiết cho nữ giới cũng như nam giới. Trị tuyệt mụn, vết nám, nhàn nhạt, sần, tàn nhang, trên da mặt, ta uống không nám đen, bảo vệ da mặt được tốt mà không gây Có các thứng tại Tân Thương Mãi. Cần bất chước và giá mạo).
KN. số 1250 ngày 28-9-59
Nhà thuốc 169 Lê văn Duyệt Saigon
SANG ĐỘC
Mọc phát hay khỏi bằng nước «SUU ĐỘC» Bà Ung Hoàn ÔNG TIÊN
Trên 30 năm danh tiếng. Có bán tại các tiệm thuốc Bắc. KNBYT số 15 ngày 3-5-70.
Phụ Khoa Bạch Đái Hoàn
TRỊ : Chứng đau tử cung và Bạch đái (huyết trắng) rất hiệu nghiệm — Phụ nữ thường đau tử cung, bạch đái, do kinh nguyệt không đều, làm gương mặt xanh xao, đau lưng nhứt mỏi, bồn chồn, đã dùng.
— Qui ba, qui cô nếu bị chứng bịnh kể trên nên dùng thuốc viên Bạch đái hoàn Quảng An Hòa đã được ai Tự Tr

● Truyện dài của MAI THẢO

— 427 —

6

— Đêm qua anh được ?

— Vâng.

— La nhỉ ! Nghe nói anh đánh canh nào thua chán cái cảnh ấy cơ mà !

— La thật đó. Riêng đêm qua tôi được. Chẳng phải vì thế giới mà vì tôi đó, đó là làng. Chưa từng lần nào trong đời tôi lại đó và lại được nhiều đến thế. Vì đến nhà mới biết đêm được bạc cũng là đêm mất vợ.

Văn ôn tồn :

— Anh đừng lo. Tôi tin chắc thế nào chị Hiền cũng nghĩ lại, cũng trở về với anh.

Phát tỉnh Văn đăm đăm :

— Nhà tôi xem chừng quý trọng anh lắm, nếu tôi không làm anh giúp gì được cho tôi không ?

— Để tôi xem. Có thể là tôi sẽ tìm ra được chị ấy cho anh.

Phát ngẩng lên, bằng cặp mắt lờ đờ :

— Anh đoán được Hiền đang ở đâu rồi sao ?

Văn :

— Chắc chị ấy cũng chẳng thể ra khỏi thành phố này.

Phát ngẫm nghĩ :

— Anh có nghĩ rằng Hiền bị một đứa nào... dụ dỗ đi không.

Văn lắc đầu.

— Chắc chắn là không. Tôi chỉ mới đến ở đây ít lâu và tính rất không thích dần ngó vào đời tư người khác. Nhưng chị Hiền không phải là loại người như vậy. Anh phải biết như thế chứ.

— Tôi biết. Tôi biết :

Văn nghiêm hẳn nét mặt :

— Vì anh cũng phải biết luôn là bởi nguyên nhân nào mà Hiền bỏ đi.

Phát ngượng ngập :

— Vâng. tôi cũng biết. Lẽ tại tôi, tại tôi hết.

Văn dịu dàng :

— Nếu chị Hiền nghe được câu anh vừa nói chắc là chị ấy bằng lòng lắm.

— Thế thật với anh là chỉ mới đêm qua đây thôi, tôi mới biết nghĩ lại, hối hận về sự lầu hỏng của mình. Sáng nay, trở về nhà, câu nói đầu tiên tôi muốn nói với vợ tôi là một lời xin lỗi, chân thành xin lỗi.

Tôi muốn thay đổi hết, không bê tha, không đánh bạc nữa, ở nhà, tính đến chuyện làm ăn đứng đắn cho Hiền vui lòng.

Phát thở dài, nẻo nuột :

— Không ngờ, Hiền đã bỏ đi. Tôi chỉ sợ Hiền có một hành động liều lĩnh.

Văn sua tay

— Chuyện đó cũng không xảy ra đâu.

(CON NỬA)

— 89 — ● của SƠN-NAM

Hoàng xuống nhà bếp, nằm ngoài nóng vì làm sao chàng ngủ được. Thà rằng nằm đây, cho muỗi cắn, để rồi suy nghĩ cách ứng phó. Chàng nghĩ rằng chuyện đi vừa xôi đã bị phát giác nhưng ông cả chưa biết hết chi tiết.

Chàng thấy rằng ông cả có thái độ lạnh nhạt và cứng rắn như thế, nghĩ cũng phải. Ông cả có phận sự để phòng kẻ thù và ông đã thấy được bằng cớ rõ rệt. Như vậy là ông cả biết rõ rằng chàng vắng mặt lắc nãy.

Nhưng biết vậy rồi, chàng phải làm sao? Hai con đường dành cho chàng: một là trở về Thất Sơn để gặp ông cả Tư, trình bày đầu đuôi sự việc. Liệu ông cả Tư còn đó không ? Khi trở về, chàng có thể bị quở phạt, xem như người trốn lánh phận sự.

Hình ảnh của Giáng Hương hiện rạch ròi chèn và từ nhà trên, tiếng rên của nàng vang xuống, rõ rệt, Đi là bỏ Giáng Hương ở lại. Ở núi Cô Tô, anh em đã cưới cho chàng một người vợ trẻ, Cô Sáy tên gì? Bao nhiêu tuổi ?

Chàng thở dài, không muốn nghĩ đến. Hội kín có nhiều trói buộc riêng, chàng không dám vượt qua.

Còn đường thứ hai dành cho chàng là thú nhận tất cả sự việc cho ông cả Năm biết và xin lỗi ông.

Ông cả là người hiền lành, chẳng lẽ lại xử tử chàng ? Nhưng làm sao để trình bày, khi ông cả không nói ra lời nào cả.

Chàng nằm đó, lắng nghe tiếng động ở nhà trên.

Lát sau, đâu đó yên tịnh. Chim rừng vụt bay lên từng chập Hoàng tin chắc rằng trời đã gần sáng, chim vụt bay tới, kêu vài tiếng rồi bay la đà, sát mặt đất.

Ông cả nói :

—Con ngủ cho khỏe. Ba còn nhiều chuyện khác.

Hoàng nằm xuống, chun vào nóp, ngủ thiêm thiếp.

Ông cả trở ra ăn thư, đọc sách nhưng tâm thần không được yên cho lắm. Ông nhìn quyển sách xếp lại, cất thật kỹ rồi ông cầm miếng vàbhôn mà nhìn rồi lắm bâm,

— Mình đáo quan tài người chết, nhưng mình lầm rồi. Đã lầm lạc thế thì để quá. Tại sao mình không đào nơi khác ?

Ông cứ uống trà mà chờ sáng.

Mặt trời mọc khá cao, trước nhà, ông mở cửa ra sân.

Vài người bơi xuống qua. Đó là những người giăng câu, từ trong rừng về. Ông lắng tai, nghe bọ bàn tán qua lại :

— Mệt thiệt. Đêm rồi không dám ngủ !

Người kia trả lời :

— Sao vậy ? Mình là người làm ăn, Tôi không sợ ai hết. Tôi có ngủ trên xuồng.

— Ngủ là sợ rồi !

Ông Cả lắng nghe tiếng. Hai người giăng câu bơi xuống về phía xóm đình.

Dường như họ bàn tán về bọn cướp tụ họp tại miếu bà chúa Xứ.

Nghi ngờ gì nữa ! Quả thật Hoàng có hành động khác thường. Nhưng giờ phút này, ông tin rằng chàng chưa phải là người phản bội.

(Còn nữa)

● Truyện dài của thảo trường

— 65 —

Em không thấy có nhiều nhiếp ảnh gia tên tuổi chỉ đăng một cái mấy ảnh thật rẻ tiền, thật cẩu lỗ gì ấy vậy mà ảnh họ chụp luôn luôn được coi là có giá trị sao ?

Bọn anh cũng vậy, chỉ có một cái máy thâu phim cũ kỹ, vài cái đèn pha tự lắp lấy, vài tấm thác phản chiếu ánh sáng phim thì nhặt của Mỹ giảng thực hiện phim theo kiểu... thủ công nghệ nhưng rồi em coi tác phẩm điện ảnh này, sẽ lầm cả nước khác cho mà coi.

Huệ phì cười :

— Rồi, em chờ.

— Chờ gì, em cũng sẽ tham dự, em cũng làm việc chung với bọn anh chứ sao lại chờ.

— Được để bao giờ có cốt chuyện, có đề tài em sẽ hợp tác với anh, còn lúc này các anh để em đi lấy chồng để con để cái đã. Biện quắc mắt

— Đừng có rớn nghe cô bé. Làm phim khỏi phải lấy chồng. Ở vậy được rồi, khi nào cần cứ ôi bọn anh dửa nào cũng sẵn sàng chiều em cả.

Huệ nhìn Biên trừng trừng :

— Anh nói nàng thế ha.

Biên búng tay đánh pách :

— Anh nói thẳng ra như vậy để dễ cư xử, em khỏi ngại ngùng gì cả. Cần là cứ kêu anh.

Huệ bĩu môi :

— Còn lâu.

Biên cũ nhảy :

— Bao lâu cũng được. Anh nói khi nào em cần mà.

Còn nếu như không cần lhì thôi. Bọn anh thiếu gì con gái. Tụi nó cần hoài hoài à.

— Vì vậy mà anh bỏ bê Thơ.

— Đâu phải. Thơ để thì anh phải ơn tụi nó chứ.

Chính ra em phải giúp anh và giúp Thơ luôn chứ ai lại để anh phải đi nhờ dửa khác

— Các anh ăn nói thật đáng khiếp sợ.

(Còn nữa)

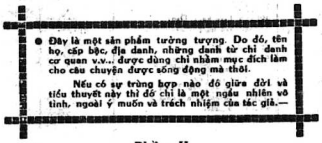

● Đây là một sản phẩm tưởng tượng. Do đó, tên họ, cấp bậc, địa danh, những danh từ chỉ danh cơ quan v.v... được dùng chỉ nhằm mục đích làm cho câu chuyện được sống động mà thôi.

Nếu có sự trùng hợp nào đó giữa đời và tiểu thuyết này thì đó chỉ là một ngẫu nhiên vô tình, ngoài ý muốn và trách nhiệm của tác giả.—

Tiểu thuyết thời sự gián điệp

Phần II

— Vậy thì xin bác sĩ tiến hành công việc đó.

Trung tá Ngọc đình quay đi, nhưng ông ta tiếp:

— Ài về phòng giải phẫu thì tôi sẽ liên lạc với Bác sĩ Hanaeo, ông ấy sẽ cho bác sĩ mượn một nơi có đầy đủ tiện nghi

— Vâng, tôi sẽ nghiên cứu ngay

— Thôi xin chào bác sĩ.

— Chào Trung tá :

Trung tá Ngọc quay ra, sau cái siết tay với bác sĩ Đức và nói câu chốt :

— Có một kẻ đang muốn trở thành môn đệ của bác sĩ về phương diện làm ĩnh. Bác sĩ sẽ nghĩ sao ? và không đợi Bác sĩ Đức trả lời, Trung tá Ngọc đi thẳng.

Một nụ cười nở trên môi bác sĩ Đức.

Ông tiến ra khóa cửa lại.

Sau đó ông bắt đầu công việc chuyên môn của ông vừa do Trung tá Ngọc giao phó : biến Mộng Huyền thành Tuyết Băng.

— 68 — ✱ BẠCH LANG

Tuyết Băng, sau khi dùng xong cơm trưa, đã đến giường, ngã lưng xuống nghỉ. Cô ta cảm thấy có vẻ gì mệt nhọc, có lẽ một phần do chiếc khăn thốc mê mà cô ta đã nhận hồi sáng sớm, một phần vì cô ta đã suy nghĩ rất nhiều về một tin quá đột ngột đến với cô ta, tin về anh cô ta.

Cô ta đề nguyên quần áo, không cởi ra, vì cô ta đã biết rõ tác dụng của tấm gương lớn. Cởi quần áo ra hay chỉ mặc quần áo lót, cô ta sẽ là mục tiêu của những kẻ háo sắc. Dù sao, những nét e thẹn, hồn nhiên vẫn còn ở người con gái đó đôi chút, chứ chưa phải mất hết.

Cô ta đã nhắm mắt để cố ngủ một chút. Nhưng câu chuyện về anh cô ta còn lảng vảng trong đầu óc, nên Tuyết Băng không làm sao nhắm mắt được.

Theo như gã đàn ông đã nói khi nãy là nếu cô ta muốn biết gì về anh cô thì cô ta phải hợp tác với họ.

Họ hàng thân quyến còn ai đâu, chỉ có một người anh duy nhất đó.

Tình anh em máu mủ vẫn còn sống mạnh trong lòng Tuyết Băng. Cô ta nghĩ và phải làm thế nào, làm đủ mọi cách để biết rõ về anh cô ta rồi thì chuyện gì đó, sau sẽ tính.

Nhưng nghĩ đến bao nhiêu công lao trong thời gian qua, kể từ khi cô ta vừa 17 tuổi cho đến nay, đã 5 năm qua rồi, mà cô ta đã thu đạt được trong khi đảm nhiệm vai trò một nhân viên điệp báo của Cục Nghiên cứu Bắc Việt, cô ta không thể nào để dàng hợp tác với đối phương được. Hợp tác với đối phương là một hành động phản bội, một hành động phải bị trừng trị và phỉ nhổ của mọi người, nhất là của «người ấy».

Tuyết Băng rất kính trọng «người ấy», nên nhiều khi cả tên «người ấy» cô ta cũng không nói ra lời. Và khi nghĩ đến người ấy, cô ta chợt nghĩ lại cuộc đời cô ta, có ít nhiều liên quan đến người ấy.

Một khúc quay phim lại một đoạn đời của Tuyết Băng.

Năm ấy Tuyết Băng lên sáu. Cha mẹ đã mất sớm, chỉ còn có hai anh em. Anh cô bé đã vào Quân đội Quốc gia VN. từng sự tại một đơn vị thuộc liên đoàn lưu động 31, với cấp bậc Thiếu úy. Vì phải theo đơn đơn vị lưu động khắp đó đây, anh có bé gởi cho một người bà con xa ở tại Hà Nội và thỉnh thoảng khi đơn vị về gần Hà Nội thì anh về thăm cô bé.

(CON NỮA)

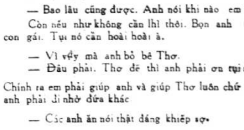

— 91 — ✱ Truyện dài HÀ HUYỀN CHI

Lòng tự ái tổn thương khi con thú trong tâm mở tung khóa giác lăn tìm theo dấu chân em. Vết chân em hằn trên mặt bùn vỉa phố. Vết chân khắc trong buồng tim tôi đó... (Thơ H.H.C.)

NGUYỄN ĐÌNH TOÀN

— 55 —

9

Tại văn phòng của người đàn ông.

Chàng cũng đang cầm cái tiên một tập giấy đánh máy để trên bàn và được chiếu sáng bằng ngọn đèn để bàn.

Một người nữ thư ký gõ cửa mang thêm vào tập hồ sơ khác.

Người nữ thư ký ngồi xuống ghế. Nàng liếc nhìn người đàn ông, vẻ dò hỏi.

Người đàn ông yên lặng một giây rồi đột nhiên bảo :

— Tôi hỏi câu này, cô hãy cho tôi biết ý kiến của cô và đừng thắc mắc tại sao nghe?

Người nữ thư ký mỉm cười.

Nàng rụt đầu làm một cử chỉ đùa đỡn. Trong cái cử chỉ nàng có vẻ trút bỏ được phần nào cái vẻ cứng lẽ nghi hàng ngày đối với người đàn ông.

Người đàn ông nói :

— Có nghĩ sao về chuyện ngoại tình.

Đó là một câu hỏi, đầy vẻ bất ngờ đối với người nữ thư ký. Nhưng chỉ một thoáng qua nàng đã tỏ ra không còn một chút sững sờ nào nữa.

Nàng hỏi lại người đàn ông :

— Ông muốn biết ý kiến tôi trên bình diện tổng quát của vấn đề hay cá nhân ?

Người đàn ông :

— Cả hai, nếu có thể.

Người con gái:

— Tôi e là tôi không chẳng thể có một ý kiến nào hay ho nào về việc ấy cả.

— Sao ?

— Tôi lấy chồng chưa được một năm đã trở thành góa phụ.

Thành thử, khi nhà tôi còn sống chưa có chuyện gì xảy ra được sau đó. mọi chuyện không thành vấn đề nữa.

Người đàn ông :

— Còn ý kiến chung của cô ?

Người nữ thư ký :

— Trong hai người nhất định phải có một người đáng trách. Người đàn ông :

— Kẻ ngoại tình hay người kia.

Người nữ thư ký :

— Cả đó cần thận

Người đàn ông :

— Thy ở cái gì ?

Người nữ thư ký :

— Thy ở trường hợp ngoại tình. Nghĩ là tôi muốn nói cái nguyên cớ gây ra chuyện ấy.

Người đàn ông:

— Nhưng tôi không định hỏi cô về cái nguyên cớ. Tôi chỉ muốn biết ý kiến cô về cái sự kiện đó.

Dù nó xảy ra vì bất cứ lý do nào.

Người nữ thư ký ngẫn ngẩn một phút, Cô có vẻ suy nghĩ lao lung.

Một lát, cô nói :

— Tôi cho đó là một cố gắng có vẻ tuyệt vọng.

Người đàn ông :

— Vì sao ?

(CÒN NỮA)

ĐÃ PHÁT HÀNH :

hoa tình thương số 130

Tuần báo Xã hội, Văn nghệ, Phụ nữ ra ngày thứ bảy

⊡ Truyện dài của NGUYỄN ÁI LỮ

— 93 —

11

— Không. Không bao giờ tôi dám khinh bà. Bà là ân nhân của tôi, Bà là người mà tôi kính mến tận cùng của ý nghĩ.

Người đàn bà kiêu hãnh ngẩng mặt lên.

Nàng cảm thấy trong lòng xao xuyến, day dứt khó tả khi nghe hết câu nói của Vinh.

Sự ra đi của Nguyệt thật bất ngờ. Nàng muốn tránh xa Vinh một thời gian để thay đổi cái không khí ngột ngạt giữa hai người, căn phòng của Nguyệt ở trên tầng lầu hai của một khách sạn trong Chợlớn, vừa vặn cho nàng ở một mình. Bên trong thiếu ánh sáng, đồ đạc có kỹ và cái không khí đặc biệt Tàu.

Mới đầu Nguyệt thấy khó chịu về chỗ ở mới này, nhưng rồi nàng cũng quá đi. Vả lại đây không phải là lần đầu nàng đến ở tại khách sạn.

Nguyệt đang trang điểm trong phòng thì có tiếng chuông reo ở ngoài cửa. Nàng ngạc nhiên không hiểu ai đến thăm nàng. Một cô bồi phòng ngấp nghé ngoài cửa.

Nguyệt mở cửa ra hỏi nàng :

— Ai vậy ?

Cô bồi phòng lúng túng đáp :

— Có ông nghị muốn vào thăm cô.

— Ông nghị hả ? Ông ấy đâu rồi.

— Dạ, ngồi ở phòng khách dưới lầu.

— Cô mời ông ấy lên đây.

cô bồi phòng quay đi. Nguyệt vào bên trong phòng chải vội mái tóc rồi ngồi đón ông khách quen.

Có tiếng giầy nện đều đều ngoài hành lang. Nguyệt thấy hồi hộp lạ lùng vì đây là lần đầu nàng tiếp hẳn tại căn phòng của nàng. Nguyệt đã cẩn thận dặn cô bồi phòng là nàng bằng lòng tiếp ai thì mới được mời lên gặp nàng. Không hiểu vì sao nàng lại nhiễn lời đã tiếp gã chính khách.

Vừa bước vào cửa phòng, hắn ngạc nhiên nhìn Nguyệt, nói :

— Gặp cô còn khó hơn gặp một nhân vật quyền thế. Nguyệt đứng dậy mời ông nghị vào trong phòng. Nàng nhìn nhường đó ,

— Ấy chết, Tôi đâu có khó khăn như vậy. Chẳng qua là luật lệ của khách sạn nay đã dính sẵn. Họ làm như thế để tránh những trường hợp lừa gạt, cướp bóc vẫn xảy ra ở các khách sạn. Xin mời ông Nghị ngồi.

— À ra thế.

Gã chính khách ngồi xuống ghế. Nguyệt khẽ hỏi hắn :

— Ai chỉ ông đến đây.

— Tôi hỏi ông quản lý phòng trà. Tôi yên chí có vấn ở nhà cũ, có đến hỏi mà người ta nói cô đã dọn đi chỗ khác. Tôi nản nỉ mãi ông quản lý mới cho biết địa chỉ của cô. Nhưng tại sao cô lại thay đổi địa chỉ một cách đột ngột như thế.

Nguyệt nhìn thẳng vào mặt gã chính khách nói :

— Tôi muốn thay đổi không khí. Ở mãi một nơi cũng chán. Thế nào ông trưng cử ông Nghị rồi phải không.

Gã chính khách sung sướng nói:

— Tôi đến đây để cám ơn cô.

Nguyệt tươi cười bảo:

— Trời! Cô gì đâu mà ơn với huệ.

Gã chính khách vội sua tay nói tiếp :

— Tôi vẫn giữ lời hứa với cô lúc trước.

Nguyệt ngây thơ hỏi :

— Lời hứa nào nhỉ ?

(CÒN NỮA)

7

Tiếng nhũng khớp xương sống của con vật bị nghiền lạo sao trong miệng khiến Thái Vy rùng mình. Trong cơn rầy chết, con rắn bỗng trở nên mạnh kinh khủng. No vừng vậy kinh liệt và xoắn chặt lấy tay nàng trường như có thể nghiền nát cả những lóng xương trong đó.

Cánh tay nàng vụt đau nhức đến cùng người.

Tưởng như nàng bỏ cuộc, những ngón tay nàng sắp rời ra khỏi đầu con vật và chắc chắn là nàng sẽ bị nó mổ những chiếc ránh nanh cong dài và nhọn lêu như lưỡi dao cạo ngay vào giữa mặt Cuộc tranh sống cam go nhưng thầm lặng giữa người và vật mỗi lúc một thêm phân quyết liệt. Hoặc là nàng, hoặc là con rắn sẽ bị giết. Cô thế là cả hai đều bị giết, nếu như nàng không còn đủ sức mạnh để cầm cự tới phút chót.

Thái Vy cong người lại, nàng vận dụng toàn thể sức lực để đối hàm răng, vào những nhát nghiền thật mạnh khuc cổ rắn gần như bị cắn tới đứt lìa. Vòng rắn nới lỏng ra chậm chậm. Thái Vy biết đã đang chiến thắng. Nhưng nàng chưa kịp mừng thì một tai họa khác đã tiếp theo.

Tiếng rắc rắc của cành cây sắp gãy rồi khiến tim nàng như rạn vỡ. Thái Vy cảm thấy lạnh buốt dọc theo xương sống lên tới óc. Nàng nhìn xuống phía dưới, chiều sâu hun hút rợn người. Thái Vy thấy chóng mặt Mặt nàng chợt hoa lên, cảnh vật nhạt nhòa kéo thành một vệt dài. Thái Vy cũng nghe tiếng thét thảng thốt của chính nàng. Và cái trong một khoảng khắc ngắn ngủi, nàng đã rơi xuống mặt đất như một trái mít rụng.

Thái Vy nằm thiếp đi một lát, thân thể nàng đau đớn như gãy. Cánh tay bị rắn quấn vẫn còn tê dại. Vy cố gắng nhúc nhích từng phân. Nàng như lại sự việc rất mau.

Nghĩ tới người yêu đang ở trong tình trạng dở sống dở chết, một sức mạnh vô hình đã giúp nàng ngồi nhổm dậy. Mái tóc nàng bị hết máu nhiều chỗ.

(CON NỮA)

BẦY THÚ HOANG sắp chấm dứt.

HÀ HUYỀN CHI đang chuẩn bị viết về mộ thể tài mới

«TRẠI CON GÁI»

Thảm kịch sẽ nổ tung ra từ nhiều phía. Vết đâm đia nước mắt, nơi nghiện đắng mùi cười.

C Tiếp theo trang 1

sau họ vẫn đi đánh cắt ở địa điểm kế trên. Do đó, bọn giặc Cộng tàn bạo đã liên chiến đưa Trần văn Chiêu 41 tuổi bắt đầu đã đưa Nguyễn văn Kinh 41 tuổi, và cháu con Nguyễn văn Dương 15 tuổi, em Lê văn Đức 16 tuổi.

Được tin trên, nhân dân chức trách địa phương đã cho truy tầm bọn VC hiện còn sót.

H Tiếp theo trang 1

Hơn nữa Ban tổ chức còn cho biết rằng mục đích chính như chủ trương duy nhất của nhóm Diệu Hiền là làm sao trợ giúp được bằng nào cho gia đình nhóm đông đúc gục ngã tại chiến trường canghanh cáp tốt.

Tuy vậy việc làm của nhóm Diệu Hiền hiện đang bị 1 số người chụp mũ. Chúng lên mặt đạo đức giả tạo và 1 đơ Thiên bất lợi cho nay Đại Hội Nhạc trẻ quốc tế không người mục đích quảng cáo cái thanh thế của nhóm đó kém phiếu cử trị trong những ngày bầu cử sắp tới. Bọn nầy đã hành hung gây cho Đại Hội Nhạc Trẻ là Đại Hội Hippy. Với cái nghĩa xấu xa của Đại hội Hippy Hoa kỳ gồm những trò ăn Zôm, bốc cần sa, á phiện, làm tình tập thể.

C Tiếp theo trang 1

lạo cho người Pháp và đã tỏ cho thế giới và kiều bào ở Pháp rằng rõ lập trường của VNCH. Và nếu đã Pháp từ chối nhưng ông đã được người Trưởng Pháp tiếp đãi thân mật như tình kẻ bạn, không một chút khách sáo.

Về vấn đề phân chiến ở Hoa kỳ Ngoại trưởng Lâm cho rằng, những người đã liều tính toán là diễn Hippi ăn mặc dơ dáy và người Mỹ cũng không hề chấp nhận lập trường của những người nầy.

Và vấn đề Mỹ và Trung Cộng xích lại gần nhau, Ngoại trưởng Lâm cho rằng không phải chỉ VNCH — ngay mà chính BV mới là kẻ lo ngại bi đau anh bỏ rơi đồng thời đã ngưng viện trợ cho BV và do đó Hòa bình có thể mau đến hơn. Nhất là khi TC đã chịu vào khuôn khổ với Thế giới Tự do.

Về vấn đề Thông tin Quốc ngoại Ngoại Trưởng Lâm cho rằng đã khá tốt bề vì có kết quả khá tốt.

Cuộc phỏng vấn kéo dài gần một tiếng hồ. Được biết cuộc phỏng vấn nầy sẽ được phát hình trên băng ảnh số 9 đài THVN vào lúc 20g30 đêm 21-5-71.

N Tiếp theo trang 1

bão để lánh bông gây trong khi trên thực tế bão đã đang của tôi. Vấn đề gây sự bão và tích thế bão công được ông Tổng Trưởng giải thích thỏa đáng trong cuộc tiếp xúc nầy.

Hiện diện trong buổi tiếp xúc ngoài ông Tổng Trưởng TT còn có ông phụ tá TT và Trưởng Chung đức Mai, Đại tá Phan văn Đỉnh Bộ trưởng CSQG, ông giám đốc Nhân BC Bộ TT và 1 số sĩ quan CSQG.

E Tiếp theo trang 1

người bạn thân của ở bơn Diệu Hiền từ nhiều năm nay, cả đại tôi, nó vào được các anh đánh chạy tôi tôi cách nhau một sự nhận xét khách quan, công bằng.

• Trên tất cả mọi nghĩ ngờ bằn thân chúng tôi xin cam kết với các Anh, Ngày Ký Nhạc Trẻ Quốc Tế được tổ chức chỉ có một mục đích duy nhất là giúp đỡ cho tinh và công giúp đỡ bằng cử một Đại hội Nhạc trẻ nào đã được tổ chức trước đây. Có khác chăng là tính cách quốc tế, và được tổ chức qui mô vì trình diễn ngoài trời, và với sự tham dự của các ban nhạc 7 quốc gia khác nhau.

•Chúng tôi xin nước được các Anh tới tham dự Ngày Nhạc Trẻ Quốc Tế 29-5-71 như những quan tân viên danh dự, và những ân nhân của các gia đình trẻ ở Hoa Kỳ.

•Trên trọng kính chào các Anh.

Nhân Đ.Đ. Hiền

(Ký tên không rõ)

Nhắn tin VTX

Vì quyền lợi của báo chí, trân trọng yêu cầu Vietnam Thông Tấn Xã cho in những bản tin Việt ngữ rõ ràng hơn để khỏi gây sự lầm lẫn về chữ độc không được.

Trân trọng cảm tạ.

NHỮNG NGƯỜI LÀM TIN của Nhân bản Tiếp Tuyến

HÍ TRƯỜNG

★ Tiếp theo trang 1

Tôi thiết nghĩ bắc kì không người trẻ đó số là hippi hay không và bắt kể hippi ở Annamite vẫn tốt hay vẫn, nhưng một hành động của họ nhằm làm một việc xã hội như vụ tổ chức ca nhạc lấy tiền giúp đỡ các cô nhi quả phụ từ sĩ là việc làm tốt.

Như vậy tại sao lại chửi và chống việc làm đó của họ ? Thế bắt nầy kể chửi bới đó đã làm được việc gì tốt đẹp hơn. Tôi nghĩ rằng chửi thì quá dễ...

Làm và làm việc tốt mới khó.

Ông Kép Độc nói gì nhỉ ? Nếu cũng nghĩ như tôi thì không nên lên tiếng mới ít.

Kép Độc xin trả lời ông bạn «Quân nhân» như sau: «Hòm qua Kép Độc đã viết mấy dòng với lập trường nặt là chống lại những nhà chửi bới vô trách nhiệm. Nhưng sau một đêm nghĩ lại, Kép Độc chợt có một ý kiến xây dựng như sau.

Ở nước Annamite cứ khoác bộ nhà nông và cạo trọc là có thể đánh và cướp cơm ấy giá một cách công khai. Chẳng hạn khi đã mặc áo áo nhà cho Ly hoa.

Do đó, Kép Độc đề nghị bạn đọc chọn NHTQTNT may chế các chú nhóm xã hippi mỗi chế một cái vào nhà tù. Bề bao cùng không đưa ngo đám chửi cửa.

PHÂN ƯU

Được tin :

Cô Chuẩn Tướng NGUYỄN VĂN PHƯỚC

Tư Lệnh Phó QĐ/4 vừa tạ thế vì công vụ ngày 9-5-71 tại Cần Thơ

Chúng tôi xin thành thực phân ưu cùng Bà NGUYỄN VĂN PHƯỚC và tang quyến.

Cầu nguyện hương hồn Cố Chuẩn Tướng sớm về nước Chúa.

PHẠM XUÂN NINH

Ô. Bà Thiếu Tá ĐẶNG SỸ VÍNH

Công-Ty Điện-Lực Việt-Nam

Bổ cáo tạm ngưng cung cấp điện để tu bổ và tăng cường

23/5/71 : — TỪ 8 ĐẾN 17 GIỜ khu vực 8603 tại Cholon.

— TỪ 8 ĐẾN 18 GIỜ khu vực 9036 9033 9057 9056 9048 9054 9050 9090 9060 6051 9091 9052 9039 9058 9017 9055 tại Tân Sơn Nhứt.

24-5-71 : — từ 8 đến 9 giờ khu vực 9565, 9516, 9562, 9566, 9555, 9563 9560 tại Tân Sơn Nhứt.

— từ 8 đến 16 giờ TOÀN QUẬN HỌC MÔN.

— từ 8 đến 18 giờ khu vực 9032 tại Tân Sơn Nhứt.

— Từ 7g30 đến 17 giờ khu vực 7311 7317 tại Saigon và 6545 6529 tại Saigon.

— Từ 8 đến 17 giờ khu vực 8239 tại Cholon.

— Từ 8 đến 12 giờ khu vực 9220 tại Phú Nhuận.

25-5-71 — Từ 8 đến 17 giờ khu vực 7324 7330 6226 6237 8227 8228 6230 8518 tại Cholon.

— Từ 8 đến 9 giờ khu vực 8131 8783 8101 8147 8102 8122 8103 8105 8124 8125 tại Cholon.

— Từ 8 đến 18 giờ khu vực 9072 9082 9001 9003 9044 9045 9066 9816 9049 9071 9067 9081 9806 tại Cholon — 9832 9831 9082 9081 9084 9080 (8)1

— 9079 9812 9805 9809 9076 9821 9822 9077 tại Tân Sơn Hòa.

26-5-71 : Từ 8 đến 17 giờ khu vực 8205 8202 8624 8639 8532 tại Cholon

25 và 26-5-71 : Từ 8 đến 18 giờ khu vực 9726 tại Biên Hòa.

27-5-71 — từ 8 đến 17 giờ khu vực 8306 8624 8639 8532 tại Cholon.

27 và 28-5-71 — từ 8 đến 18 giờ khu vực 9725 tại Biên Hòa

CHÚ Ý : Khi sửa chữa xong điện sẽ có lại mà không báo trước

Các danh sổ khu vực có ghi trên hóa đơn của thân chủ

PHÂN ƯU

— Và cùng đau đớn thì hay tin :

Đại Tá NGUYỄN VĂN PHƯỚC

Tư Lệnh AN NINH TÌNH BÁO QUÂN KHU 4

đã hy sinh trong một chuyến công tác vào ngày 18-5-71 tại Phong Dinh.

Chân thành chia sẻ đau buồn với Bà ĐẠI TÁ và kính chúc hương hồn người Anh Cả sớm về nước Chúa.

Đại Tá Hoàng Ngọc Lung, Trung Tá Lê Đức Nhi, Trung Tá Nguyễn Ngọc Hy, Trung Tá Bạch Ngọc Hộ, Trung Tá Huỳnh Kim Hiếu, Trung Tá Võ Văn Hoạch, Trung Tá Đặng Ngọc Lão, Thiếu Tá Đỗ Năng Khoan, Thiếu Tá Nguyễn Đức Nam, Thiếu tá Ngô Công Hiệu, Đại úy Nguyễn văn Ngàn, Đại úy Nguyễn Phước Điền Đại úy Huỳnh Minh Chiếu, Thiếu úy Nguyễn văn Cơ, Thiếu úy Nguyễn văn Lượng, Thiếu úy Nguyễn văn Mùi Trung tá Nguyễn Quang Minh.

Cáo Phó

— Chúng tôi vô cùng đau đớn kính tin cùng thân bằng quyến thuộc rõ :

Đại Tá Dominico NGUYỄN VĂN PHƯỚC

Phó Tư lệnh Biệt Quân Khu IV

là con, chồng, cha, anh, anh rể cùng của chúng tôi đã hy sinh vì Tổ Quốc tại Cần Thơ ngày 18.5.1971 lúc 16giờ30.

— Linh cữu sẽ được đưa chuyển hàng phi cơ quân sự về Saigon sáng ngày 22.5.71 và an táng tại Nghĩa Trang Quân Đội Biên Hòa vào khoảng 14 giờ cùng ngày.

Tang gia đồng khấp báo.

B Tiếp theo trang 1

Cũng thời gian 2 buổi lễ trên. Đại tá Trung tâm trưởng Trung tâm Phát triển Bình định QK III đã đại diện TT Bình định đến bái điếu chia buồn cho 261 tử binh CSBV. Những tử binh CSBV nầy bắn bết đều tự xâm vào tay mình 2 chữ «Sát cộng» để tỏ lòng căm hận và nghĩa vụ thà mất trước kia họ bị bắt buộc hy sinh phục vụ.

D Tiếp theo trang 1

là tổ chức một ngày tử thiện tại nước tự định Đại sứ VNCH vào ngày 26 tháng 6 nầy. Sau nay Uỷ ban sẽ vận động nhiều công tác xã hội khác ở nhiều nơi trong Anh quốc để thu hút nhiều người ủng hộ Việt Nam Cộng Hòa hàng cách tham gia các công cuộc của Uỷ ban hoặc quyên những tiền nhà cho Uỷ ban.

Uỷ ban không hy vọng đạt được những kết quả lớn lao về tài chính nhưng điều mà Uỷ ban mong muốn là quyên được nhiều tiền nhà để vì vậy mà giúp đỡ miền Nam Cộng Hòa VN trong đại chứng.

Uỷ ban đề đính gởi các số tiền thu được giúp hai tổ chức xã hội VNCH.

A Tiếp theo trang 1

đã trên vào mục tiêu lúc 3 giờ sáng hôm thứ năm ngày sau để cuộc chiến lại tiếp diễn cho đến chiều thứ năm.

Phát ngôn viên quân sự phi nhân tăng thiết bại của các lực lượng bạn là rất nhẹ. Theo phái viên Kellerman thì có khoảng 29 binh sĩ ta bị thương.

Ma Túy cần đăng sự hơn CS !

SAIGON 20-5 (AFP).— Giới hữu trách Mỹ Việt đang bết sức lo ngại về việc binh lính mất tuy vấn đề binh sĩ Mỹ nghiện ma túy ở tỷ lệ rất cao.

Theo 1 nguồn tin Mỹ những thời thì có từ 45 tới 50 phần trăm binh Mỹ ở VN bắt đầu sa vả có chừng 10 phần trăm binh Mỹ đang tiếp bạch phần đang những tên binh Mỹ mất từ 18 tới 25 đã đăng nhi nu tiếp số nghiệng là được đều trở ở các bạn ở.

Việc đăng tới Bạch phiến chỉ biểu được sử dụng mặt tích trên trong từ đầu 1969 được đã lính Mỹ cũng sái cần sa hay vài loại thuốc phiến khác. Trước sự khiếu nại của sau giới hạn mà tiếp bộ tư lính Mỹ đã quyết định từ tháng 9-70 trong ra một chương trình đã xá và phục hồi hòa hạn là sẽ thăng những phạt những sĩ tử quyết đã cho chiến chạy khỏi binh nghiệp. Một trong các lý do cũng là tăng nhanh tiếp số đã bị bắt vì nó để kiểm. Thực vậy ở VN bạch phiến nguyên chất tới 74 hay 95 phần trăm mà giá thấp là rẻ, tính lại bạch phiến ở Mỹ chỉ 7 phần trăm nguyên chất thì mà giá đắt gấp 10 lần. Phần đông binh sỹ Mỹ chỉ xin đã chỗa binh nghiện vào lúc còn từ 2 tới 4 tháng là bắt buộc.

Từ tháng Giêng 71 tới tháng ba có 4000 người lính Mỹ được thoan hồng giả giải nghiện. Nhưng từ đầu năm đến nay đã có 47 lính Mỹ chết vì ma túy vì đăng quá độ.

Phần nhiều lính Mỹ nghiện ma túy và bắt bình phiền chỉ có độ 10 phần trăm là chính ma túy. Tuy chức năng VN cho đến có 40000 lính Mỹ nghiện, ma túy vì hiện đang có 3 chiến binh thăng ma túy do bộ tư pháp chỉ đã ra vô vùng tác của chiến bộ binh.

Mặt khác Bộ Quốc phòng VN Chí và rành rành Mỹ Nam đã ra lệnh cho thi, những chiến viên binh sỹ nên nghiêm ma túy. Được biết cũng theo thống kê thì Bộ Phòng Binh Chiến Đức và Lưu Xuyên cho thuốc chiến thì từ Lào sang nhập VNCH.

Bố cáo Thất tung

Nay xin bố cáo thất tung con tôi là

NGUYỄN TẤN THÌNH

sanh năm 1937 tại Bình thuận. Tây Lập viên (Long Xuyên) người ở Đa Phước Trường CBXDNT trăng sự tại Tỉnh Hoàn Sắc. Đã công tác mất tích ngày 4-7-68 tại Nha Nhác đặp Tế Mỹ Tháin.

— Chú NGUYỄN VĂN BỬU 59 tuổi cũ số : 0354305 cấp tại Lấp số ngày 4-12-69

CHÚC MỪNG

Nhận được tin ngày 20-05-1974 :

NGUYỄN TRÚC TUYỀN

kết nghĩa trăm năm cùng

TẠ NGỌC YẾN

Chúc mừng hai bạn trăm đời bên nhau.

Vợ chồng NGUYỄN HỮU YÊN

Vợ chồng NGÔ VĂN SƯƠNG

NGUYỄN VĂN TRUNG

Lời Cảm Tạ

Chúng tôi xin chân thành cảm tạ Ông Lãnh Sự, Quý Vị trong Tòa Lãnh Sự Việt Nam Cộng Hòa tại Pakse, Quý Vị Đại Diện Tăng Ni và Phật tử đã tổ chức, tham dự lễ cầu siêu tại Long Vân Tự (Pakse - Laos) vào chiều ngày 12, 13, 14-5 cho con chúng tôi là

Cô Trung Úy NGUYỄN-MẠNH-HÙNG

đã ngã đầu Bảo Quốc Huân Chương kém anh dũng bởi tình vô ngành dương liệu, đã hy sinh tại mặt trận Kampuchea ngày 14-4-1971.

Ông Bà NGUYỄN NGỌC CẨM

và toàn thể gia đình đồng bái tạ.

Phân ưu

Được tin trễ :

CHỊ RUỘT

Trung Sĩ I DÀNH HENG

Đã từ trần và an táng tại Cần Thơ ngày 18-05-1971.

Thành thật chia buồn cùng Thượng Sĩ HENG và tang quyến. Cầu chúc hương hồn người quá cố sớm phiêu diêu miền cực lạc.

Đại Uý LÊ QUANG ĐẠT

Trung Uý VÂN THẾ SANG

và toàn thể nhân viên VP/CT

Sư Đoàn Lý Quân

THÔNG - CÁO

Số : 071

Hãng Không Việt Nam trân trọng kính báo về việc Ông PHAN LƯƠNG QUANG, Phó Tổng Giám Đốc của Công Ty được mời đến Tự Quan thuế Tân sơn Nhứt mà mất số bao chỉ đã loan tin.

Sự thật là Tự Quan thuế có bắt giữ trong hành lý của một hành khách người quốc một phong bì đựng hợp đồng thầu máy bay cho các hãng và một là bao để gửi cho Ông Quang để nghị hãng, của mời Ông Quang đến cho biết sự việc.

Ông Quang đã lấy bao bì và cam kết với Công ty, và khi ở ra thẩm quyền mua máy bay Và Ông không hề hay biết chi về việc đề nghị hứt hối và chưa từng quen biết với người khác kia.

Con vẽ tin loan có tên T.V.N. Chánh Sự Vụ Hãng Không Việt Nam bị bắt về ngoại tệ lâu và khai là của ông QUANG, thì là một tin bịa đặt. Trong Công ty Hãng Không Việt Nam không có nhân viên nào là Chánh Sự Vụ tên là T.V.N. và xa không có việc nhân viên nầy của Công ty bị bắt về vấn đề ngoại tệ. Chính ông QUANG có gửi đơn thoại sáng ngày 20-5-1971 lúc 10g30 thì được Ông DƯƠNG THIỆU SINH, Tổng Giám Đốc, Quan thuế xác nhận là tôi hôm nay không có vụ T.V.N hay nhân viên nào của Hãng Không Việt Nam bị bắt về ngoại tệ và khai có mối liên hệ gì với ông Quang cả.

Saigon, ngày 20-5-1971

HÃNG KHÔNG VIỆT NAM.

Nhà máy DUYÊN-DÁNG

Chuyên may : Raglan

GIÁ ĐẶC BIỆT : 700đ

ĐỊA CHỈ : 251/13 Lê quang Định (Gia Định) ấp Bắc Ái V.

HỎI : CÔ GIÁO LÀI

THÔNG-BÁO

Chúng tôi trân trọng thông báo Quý Vị Thân chủ rõ các đường giấy điện thoại số 91558-91559 của VIỆT-NAM CÔNG THƯƠNG NGÂN-HÀNG, trụ sở số 93-95 đại lộ Tôn Nghĩa Saigon, đã sửa chữa xong và được sử dụng lại như thường lệ.

Chúng tôi thành thật xin lỗi về mọi sự liên lạc chậm trễ trong tuần lễ vừa qua.

VIỆT-NAM CÔNG THƯƠNG NGÂN-HÀNG

CÔNG TY ĐIỆN LỰC VIỆT NAM
NHÀ TÀI CHÁNH

Thông Cáo

CÔNG TY ĐIỆN LỰC VIỆT NAM trân trọng mời quý vị khách hàng có tên sau đây vui lòng đến tiếp xúc với PHÒNG HÀNH THÂU của Công Ty ở số 72, Hai Bà Trưng Saigon để đến thanh toán trước ngày 27-5-1971 các hóa đơn tiêu thụ điện và mắc điện cũ thiếu.

Trong trường hợp quý vị đã thanh toán tất cả hay một phần xin mang theo biên lai để tiện việc điều chỉnh sổ sách.

SAIGON, ngày 17 tháng 5 năm 1971

CÔNG TY ĐIỆN LỰC VIỆT NAM.

BẢNG KÊ HÓA ĐƠN BÁN ĐIỆN số 14

DANH SỐ			TÊN VÀ ĐỊA CHỈ KHÁCH HÀNG	GIÁ TIỀN	THÁNG/NĂM – HOÁ ĐƠN
81	36	1603	Nguyễn Thị Tuyết	A135/C/C An Quang	25.00	09-69
83	01	3227	Ng Văn Khayza	209 Hàng Bàng FM	35.00	09-69
84	01	2586	LÊ V Hoàng	362/2 Hồng Bàng	10.00	09-69
84	01	2603	Le Văn Bé	382/6E Đ Dưng Khánh	10.00	09-69
84	05	1352	Trương Nhan Đoàn	7/8 Nguyễn Trãi	10.00	09-69
85	21	1113	Lưu Quang (Bàu Cho)	3/8 Bến Bạch Đằng Duy	25.00	09-69
85	21	1207	Ng văn Lon	237 Bến Mỹ Cốc	70.00	09-69
85	22	1270	Dành Hiếu	Bến Kiều/M/Tánh Lộc 137	10.10	09-69
85	22	1276	So Sen	Bến Kiều/M/Tánh Lộc 17 Bến Hàm	10.00	09-69
85	22	1282	Neuserk	Bến Kiều/M/Tánh Lộc 17 Bến Hàm	10.00	09-69
85	22	1288	Thái Nhơn	Bến Kiều/M/Tánh Lộc 17 Bến Hàm	10.00	09-69
85	22	1300	Le văn Lượng	Bến Kiều/M/Tánh Lộc 17 Bến Hàm	10.00	09-69
85	22	1309	Chung đình Kim/Bến Cash	Sư Vạn/Tánh Lộc 17 Bến Hàm	70.00	09-69
85	28	2292	Trần Hiếu	81 Lê quang Liêm	20.00	09-69
85	36	1115	Vinh hoa Lưu	180 Quốc Gom	20.00	09-69
85	36	1120	Phương lưng Hùng	182 Quốc Lưu Gom	917.30	09-69
85	36	1161	Nguyễn văn Hai	1092 Lê Gom	7.00	09-59
86	16	2110	Kiều Tấn Cường A	Hem 98/36 Minh Phụng	105.00	09-69
86	19	1185	Ly văn Thanh	570/2 Lục Tỉnh	5.174.62	09-69
86	20	1364	Le kim Thao	266 Phú Định	20.00	09-69
87	06	4263	Trần văn Tài	47/A Tr Q Toàn	289.73	09-69
87	06	4299	Ng thu Lưu	463/13B A Tr HG Quân	20.00	09-69
87	06	5331	La Hà	126 Nguyễn Thái	269.97	09-69
87	05	5133	La Hà	126 Ng V Thoại FM	180.23	09-69
87	06	5159	Ly Kiết Trinh	159 Ng V Thoại	20.00	09-69
			Mo Than Nong Son	31 Hàn Thuyên Fm	5 982.95	10-69
			Nguyễn Phú Quyền	Quang trung trường Diên Hồng	20.00	10-69
			Tô Bích Vân	145 Ei Le thanh Tôn	870.77	10-69
			Ng. T. Hoàng Tâm	117 Vo di Ngày	2 167.23	10-69
			Công Quan Chuyên Chu Công Công	61 Pasteur	1.319.99	10-69
			Công Quan Chuyên Chu Công Công	61 Pasteur Fm	105.00	10-69
			Transit Pacific	77 Công Lý	20.00	10-69
			Direction TP Lass Entrepat	39 Tôn thất Thuyết	260.71	10-69
			USASCV	Mag/18 Tôn thuyên Đang	210.00	10-69
			Công sở Tân T. Đoàng	Tân hoàn Đông MD	105.06	10-69
			Nguyễn thị Tuyết	109/45 Lê quốc Hưng	20.00	10-69
			Phan văn Tha	26C Le quoc Hung	20.00	10-69
			Phan văn Hu	26C Le quoc Hung Fm	105.00	10-69
			Ngô văn Ha	816 Cách mạng Tháng Tám	1.251.57	10-69
			Chau giai Nguyen	129/F/186/2 Van Don	35.00	10-69
			Quan Chau	301/2 Tran hung Dao	20.00	10-69
			Tran thi Tha	23 bis Cong Quynh	20.00	10-69
			Nguyen Hung Dao	108 Nguyen co Trinh	10.00	10-69
			Huynh van Lat	123 Pham the Hien	5.367.71	10-69
			Tran huu Duc	365 Tran hung Dao	20.00	10-69
			Ng. T Thanh Xuan	391/15A Tran hung Dao	20.00	10-69
			A Weitbaisen APTS IET	277/18 Tran hung Dao		
			Tran minh Chau	57-59 Phat Diem	266.56	10-69
			Tran thanh Minh	57 Nguyen van Nghiem	546.18	10-69
			Tran thu Hau	168/47 Nguyen cu Trinh	3.876.11	10-69
			Nguyen hua Van	273 Phan ngu Lao	20.00	10-69
			Pham dinh Dan	212/91 Nguyen thien Thuat	35.00	10-69
			Tran van Quan	175/22 Nguyen chim Thuat	20.00	10-69
			Nguyen thi Tu	64/0 C/ Ba Hat	127.47	10-69
			Cook Mc Forland Hospital	Cho Ray	25.00	10-69
			Nguyen duy Hai	52-57 Tran hoang Quan	5 124.62	10-69
			Nguyen thi Tuyet	A/135 C/ Ba An Quang	73.48	10-69
			Huynh thi Lien	1/91 120b Tu Xuan N. Phu	912.19	10-69
			Nguyen van Khoren	209 Hoang Hoa Tham	35.00	10-69
			Luong van Hoang	128/2 Dong Khanh	10.00	10-69
			Truong ngoc Dung	278 Nguyen Tri	10,00	10-69
			Lieu quang Sanh/Cho	346 Ben Nguyen Duy	25,00	10-69
			Nguyen van Lon	237 Ba Mc Coc	70.00	10-69
			Dinh Hieu	Bến Kiều cũng mang Hương lộ 17	10.00	10-69
			So Sen	Bến Kiều cũng mang - Ba Hàm	10.00	10-69
			Neuserk	Bến Kiều cũng mang - Ba Hàm	10.00	10-69
			Thai Nhon	Bến Kiều cũng mang - Ba Hàm	10.00	10-69
			Le van Luong	Bến Kiều cũng mang - Ba Hàm	10.00	10-69
			Chung dinh Kim	Bến Cảnh sát Kiều cũng mang PB	70.00	10-69
			Tran Hieu	69 Le quang Hieu	20.00	10-69
			Vinh hoa Lui	1bis Qui Le Gom	20.00	10-69
			Phuong lung Hung	182 Qui Le Gom	912.39	10-69
			Nguyen van Hai	1092 Le Gom	7.00	10-69
			Khu Tan Cu Kim A	180 Nguyen Ba Tong Minh Phung	105.00	10-69
			Ly van Thanh	570/2 Lục Tỉnh	5 174.62	10-69
			Le kim Thao	266 Phu Dinh	20.00	10-69
			Tran van Tai	475 Tran quoc Toan	289.73	10-69
			Nguyen thi Liu	463/13B A Tran hung Quan	20.00	10-69
			La Hà	126 Nguyen van Thoai	25.00	10-69
			La Hà	126 Nguyen van Thoai Fm	105.00	10-69
			La kiet Trinh	159 Nguyen van Thoai	20.00	10-69
			Tran Lung	180 Nguyen van Thoai	20.00	10-69
			Thinh Lung	180 Nguyen van Thoai Fm	70.00	10-69
			Gia Cu Liem Gia Cuoc Bin Thoai	C.N.N.Nguyen van Thoai	24.364.50	10-69
			Gia Cu Liem Gia Cuoc	51/108/Bến cảng Nguyễn văn Thoại MD	20.00	10-69
			Nguyen linh Tanh	81/108/Bến cảng Nguyễn văn Thoại MD	20.00	10-69
			Gia Cu Liem Gia Cuoc	H243/12 cảng Nguyễn văn Thoại MD	20.00	10-69
			Nguyen Dung Hue	25B Bến cảng Nguyễn văn Thoại MD	20.00	10-69
			Ng. T Ngoc Lan	16E cảng Nguyễn văn Thoại MD	20.00	10-69
			Nguyen Phu Hoa	1/59 Cu xa Lu Gia	633.71	10-69
			Nguyen van Kieu	62/5 Cu xa Lu Gia	20,00	10-69
			Nguyen van Khoi	32C/Pasteur Le dai Hanh	20.00	10-69
			Huynh Bat	115/91L Binh Thai	493.44	10-69
			Dong dinh Dong	Inf/P/7211 Vo Tanh	743.28	10-69
			ETS. Dang di dan Hoa	211 Vo Tanh Fm	1.007.73	10-69
			Nguyen thi Ngoc	29 Huynh quang Tiên	20.00	10-69
			AERO CLUB SVN	Hangar A Tansonnhat	70.00	10-69
			ENTERTRAVI AERIEN	Ind/Hang/T S Nhut	45.00	10-69
			PAA	Bureau Tansonnhut	105.00	10-69
			PAA	Bureau Tansonnhut Fm	105.00	10-69
			Lam bach Loan	4RDC Hung Vuong Fm	45.00	10-69
			Luong van Mai	86/3 Cao Thang	20.00	10-69
			Le van Lo/PPH	29 Huynh Ngo rung Chau	20.00	10-69
			Vu van Hieu	548 Vo di Ngay	1.839.63	10-69
			Trinh ngoc Van	334/5 Chi Lang	143.44	10-69
			Le van Huong	Dept.Cab PL Gouvernorat (phía sau chợ hoi Go Vap)	271.49	10-69
			Tran thi Ba	273 Bis Le Quang Dinh	1.040.84	10-69
			Co Quan Quan Su Gia Đình SP 4185	167 Nguyen Van Hoc	45.00	10-69
			Nguyen van Dao	34/198 A Phan Thanh Giản	45.00	10-69
			Le van Trung	21/22 Phan Thanh Giang	20,00	10-69
			Le van Vinh	186 Nguyễn Văn Hoc	20,00	10-69
			Le Van Sang	132 A Phan Văn Trị	70,00	10-69
			Service Veterin	Tòng Đốc Lọc Pein/Nguyễn Tri	20.00	10-69
			Poy le Les	Pierre Nguyen Ty Phương	45.00	10-69
			Du Phat Tai Thi Dot	1/19 Quốc Lộ 1	20.00	10-69
			Pham minh Thu	102/14 Tăng Nhơn Phu	765.98	10-69
			Nguyen tong Vong	104/14 Tăng Nhơn Phu	25,00	10-69
			Nguyen tong Vong	110/14 Tăng Nhơn Phu	20.00	10-69
			Ng H Thi Thanh	612 Cu Kien Tuyet	25.00	10-69
			Lo Te Sinh	Tăng Nhơn Phú	979.82	10-69
			Tran thi Tao	144 Hương Lộ 11	46.77	10-69
			Tran van Ba	1/A Hương Lộ 11 Tăng Nhơn Phu	25,00	10-69
			Tran van Ba	6 Hoang Dieu ND	20.00	10-69
			Tran van Ba	9 - - ND	30.00	10-69
			Tran van Ba	12 - - ND	20.00	10-69
			LOGT Delegue Dian	Tran Hong Dao.	9.638.53	10-69
			Nguyen van Phuc	77 Quoc Lo 1	105,00	10-69
			Nguyen van Choi	65 Quoc Lo 1	20,00	10-69
			Nguyen van Thoi	65 Quoc Lo 1 Fm	105,00	10-69
			Nguyen phuoc Loc	24 D Trinh Hoai Duc	20,00	10-69
			Duong van So	23/1 Phan Dinh Phung	4.776.14	10-69
			Nguyen van Phuong	25 Phan Dinh Phung	367.52	10-69
			Nguyen van Thi	8 T Hoang Dao Vuong	20,00	10-69
			Truong minh Dung	52 Hoang Dao Vuong	20.00	10-69
			Truong minh Dung	54 - -	20.00	10-69
			Truong minh Dung	58 - -	20.00	10-69
			Pham thi Au	74 C Quốc Lo 1	2.032.24	10-69
			Pham thi Au	76 D Quốc Lo 1	31.603.15	10-69
			Phan thanh Canh	43 B Trinh Hoai Duc	20.00	10-69
			Kiehichand NG	79 A Trinh Hoai Duc	20.00	10-69
			Nguyen thi Tho	85 Trinh Hoai Duc	20,00	10-69
			Truong minh Dung	11 Trinh Hoai Duc	20.00	10-69
			Truong Ta Quen	86 Trinh Hoai Duc	20.00	10-69
			Nguyen van Quyen	91 B Nguyen Huu Cau	20,00	10-69
			Nguyen van Dung	203 Quoc Lo 1	408.63	10-69
			Nguyen kim Tien	231 Quoc Lo 1	573.37	10-69
			Nguyen thi Thi	240 A Quoc Lo 1	439.65	10-69

(Xem tiếp trang 3)

NGÀY XƯA DÙNG SỨC TRÂU, BÂY GIỜ DÙNG SỨC MÁY. NÔNG DÂN CÒ RUỘNG CÒ TRÂU CÒ KHI TƯƠNG LAI MỞ RỘNG ĐỒN CHỢ.

Phụ trang

MAPS, MANUSCRIPTS AND NEWSPAPERS
CORNELL UNIVERSITY LIBRARY

NHẬT BÁO tiền tuyến

CHI PHIẾU BỒI THƯỜNG TRAO CHO ĐỊA CHỦ, NHƯ NHỮNG TÀM GIẤY MỞ ĐẦU MỘT SỰ CHUYỂN HƯỚNG NGHỀ NGHIỆP, TỪ ĐIỀN THÀNH ĐỊA CHỦ, ĐỊA CHỦ THÀNH KỸ-NGHỆ-GIA.

CÁN BỘ HỘI CÔNG ĐƯỢC TƯỞNG THƯỞNG

SAU MỘT NĂM THI HÀNH LUẬT NGƯỜI CÀY CÓ RUỘNG, TỪ ĐIỀN VÀ LỆ SƯỞNG, ĐỊA-CHỦ HÀI LÒNG, MỘT NGƯỜI VỀ TÂY TRONG HIỆT NHỮNG CÂM TƯỞNG CỦA MÌNH.

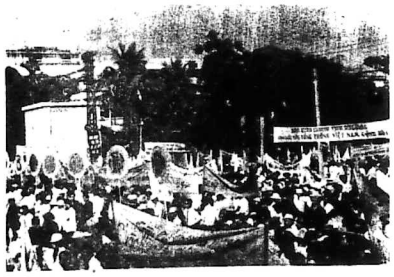

DÂN CHÚNG KHẮP MIỀN TÂY HÂN HOAN CHẢY VỀ AN-GIANG DỰ NGÀY HỘI LỚN.

DÙ AI BUÔN BÁN TRĂM BỀ
THÁNG BA, HĂM SÁU NHỚ VỀ AN GIANG

KỶ NIỆM ĐỆ NHẤT CHU NIÊN
"NGÀY NÔNG DÂN VIỆT-NAM"

LỄ KỶ NIỆM « NGÀY NÔNG DÂN VIỆT NAM » MỘT NĂM BAN HÀNH LUẬT « NGƯỜI CÀY CÓ RUỘNG »

Hồng Vân

Sáng ngày 26-3-1971 Tổng-Thống Việt-Nam Cộng-Hòa NGUYỄN-VĂN-THIỆU đã đến chủ-tọa lễ Ngày Nông Dân VN kỷ-niệm một năm ban hành luật "Người Cày Có Ruộng" được tổ chức trong thể tai tỉnh Ly An-Giang.

Tham dự buổi lễ còn có sự hiện diện của các ông Chủ-Tịch Hạ-Viện, Chủ-Tịch Tối Cao Pháp-Viện, Thủ Tướng Chính-Phủ và các vị Tổng Bộ Trưởng trong Nội Các Quý-Vị Ngoại Giao Đoàn đồng đủ báo chí trong và ngoài nước, cùng hàng ngàn quan khách và đồng bào đại diện Nông-Dân các tỉnh trên toàn quốc.

Trong bản Thông-Điệp, Tổng Thống NGUYỄN-VĂN-THIỆU đã tuyên bố rằng bắt đầu từ năm nay vì tình hình an-ninh tiến-triển Chính-Phủ đã cho thi hành một kế-hoạch Ngũ-Niên Phát-Triển Kinh-Tế Nông-Thôn và kế-hoạch này được áp-dụng ngay từ đầu năm 1971 đến 1975 áp-dụng cho tất cả các ngành Nông, Lâm, Ngư, Súc để Quốc-Gia sớm tiến tới nền Kinh-Tế Tự-Túc Tự-Cường.

Tổng-Thống cho biết kế-hoạch này nhằm 3 mục tiêu :

- Thỏa mãn nhu yếu phẩm toàn xứ
- Nâng cao đời sống dân chúng Nông-Thôn.
- Giảm thiểu nhập cảng gia tăng xuất cảng.

Để thực hiện 3 mục tiêu trên Tổng-Thống nhấn mạnh rằng Chính-Phủ sẽ giúp đỡ đồng bào tận dụng đất đai, cố gắng trong nhiều loại hoa màu trên cùng một thửa đất, cải tiến Kỹ-thuật canh tác. Ngoài ra Chính-phủ lại thành lập thêm nhiều hiệp-hội Nông-Dân Tỉnh Quận Xã, các đoàn Thanh Thiếu-Niên 4T để đồng-bào Nông-Thôn có thể phát triển Công-đồng dưới hình thức Tự-Quản. Tổng-Thống cũng đoan chắc rằng khi thực hiện xong kế-hoạch trên, mức sản-xuất trong nước về Nông-Nghiệp sẽ gia tăng 84% trong 5 năm nghĩa là tỷ-lệ gia tăng hàng năm 13%.

Ngoài những công tác xây-dựng hạ tầng cơ sở đào-kênh, cải thiện phương-pháp canh tác, cơ-giới hóa nông-nghiệp Chính-Phủ còn đặc-biệt lưu ý đến công-tác yểm-trợ sản-xuất đó là việc thành-lập Ngân-Hàng Nông-thôn và Tổng-Thống cho biết đạo luật về Ngân-hàng Nông-thôn đã được Hành-Pháp chuyển sang Lập-Pháp cách đây 2 ngày.

Theo Tổng-Thống, với những cố gắng yểm trợ của Chính-Phủ thì khi hoàn tất được ba mục tiêu trên sẽ đóng góp của những lãnh vực canh nông và ngư nghiệp sẽ rất lớn và có tính cách quyết định cho sự phát triển nền Kinh-Tế Quốc-gia. Cũng trong dịp này trước hàng ngàn nông dân toàn-quốc tham dự ngày Nông-Dân VN Tổng-Thống NGUYỄN-VĂN-THIỆU đã long trọng công bố 3 điểm chánh của Chính-sách Kinh-Tế Quốc-Gia.

1.– Phát triển Kinh-Tế phải được tiến hành song song với việc thực thi công bằng Xã-Hội.

2.– Với sự công bằng và thăng tiến công cuộc phát triển Kinh-Tế phải tạo dựng một Xã-Hội mới, trong đó mọi người đều trở nên khá giả và giới trung lưu sẽ là giới đa số.

3.– Khi người dân đạt được đời sống khá giả cơm no áo ấm thì Quốc-gia mới tiến tới tự túc trước hết là tự túc về thực phẩm và tự do Nông-nghiệp, nền tảng cho nền Kinh-Tế, sẽ phải đủ khả năng cung cấp đối dào nguyên liệu cho các Kỹ-Nghệ nhẹ khởi đầu cho giai đoạn Kỹ-nghệ hóa về canh tân Quốc-Gia.

Trước đó Ông Tổng Trưởng Cải Cách Điền Địa CAO-VĂN-THÂN đã lên tường-trình kết quả đạt được sau một năm thực thi chương trình "Người Cày Có Ruộng" đã có 162 ngàn 341 gia đình Nông-Dân được cấp phát 210 ngàn 371 mẫu ruộng, nâng cao tỷ-lệ thực hiện là 105%. Với kết quả này Ông Tổng Trưởng hy-vọng rằng lời hứa của Chính-phủ cấp phát hết một triệu mẫu ruộng cho 800.000 gia đình Nông-Dân trong vòng 1 năm sẽ chắc chắn thực hiện trong hạn định mà còn có thể sớm hơn.

Sau khi các đại-diện Nông-dân và điền chủ phát biểu cảm tưởng Tổng Thống đã phát Chi-phiếu bồi thường cho các điền-chủ, cấp Chứng-khoán cho các Nông-dân và Ban Khen, gắn Huy-Chương cho các Nông-Dân xuất sắc và Cán-bộ các cấp hữu công.

Trong dịp này Tổng Thống NGUYỄN-VĂN-THIỆU và phái đoàn Chính-Phủ đã đến cắt băng khánh thành và thăm viếng các gian hàng trong cuộc Triển-lãm Nông-nghiệp toàn quốc năm 1971. Tổng Thống đã ngỏ lời khen ngợi thành quả cuộc triển lãm Nông-Nghiệp vĩ đại này trong đó gian hàng Nông-Mục Quân-Đội cũng đã được Tổng Thống đặc biệt lưu-ý và khen thưởng.

MỘT LỜI NÓI CỦA VỊ NGUYÊN THỦ QUỐC-GIA HẰNG TRIỆU GIA-ĐÌNH NO ẤM.

BẰNG KHÁNH THÀNH HỘI CHỢ VỪA CẮT. HÀNG VẠN SẢN PHẨM NỞ HOA TRƯỚC MẮT ĐỒNG BÀO.