Do anh Võ Phi Hùng Cựu HS Petrus Ký (67-74) tặng Kho Sách Xưa Quán Ven Đường (Từ microfilm Thư Viện Đại học Cornell)

MAPS, MICROTEXTS and NEWSPAPERS
OCT 9 1971
CORNELL UNIVERSITY LIBRARY

Hôm nay : Đặc biệt tăng bản đọc phụ trương Offset tràn ngập hình ảnh thời sự

CỘNG QUÂN TRỞ LẠI TẤN CÔNG CĂN CỨ SỐ 6: GẦN 400 TÊN BỊ PHƠI XÁC

NĂM THỨ BẢY ★ Số 1.800 — THỨ BA 6-4-71 (11 THÁNG BA TÂN HỢI)

NHẬT BÁO **tiền tuyến**
TIẾNG NÓI CỦA QUÂN DÂN MIỀN NAM TỰ DO
Tòa soạn Điện thoại : D.S 99.538. Q.S. 40.271 ● Trị-sự và Quản-Lý : 198 đường Gia Long Saigon ◇ Điện thoại số 20.966

HÔM NAY :
Đọc trang 5 :
Thể Thao
● THIỆU-VỠ phụ trách
8 trang
12 đồng—Đô thành
★ Giá lẻ các tỉnh : 14 đồng.
PHÁT HÀNH 6 giờ sáng mỗi ngày

★ **Hiện 3 Trung đoàn CSBV đã có mặt tại vùng này ?**
◙ **B.52 dội 100 tấn bom quanh căn cứ số 6.**
★ **Sir Thompson cảnh cáo Mỹ không nên rút quân**

BIÊN GIỚI LAO VIỆT 5-4 — Nguồn tin quân sự mới nhất vào hôm nay, Cộng quân đã trở lại tấn công dữ dội vào căn cứ hỏa lực số 6 ở gần vùng Ba biên giới sát tăng Chô nhạc. Một cuộc giao tranh ác liệt đã kéo dài từ sáng tới tận 5 giờ chiều và sau đó định quân rút lui để lại 287 xác quanh căn cứ. Lực lượng phòng thủ tịch thu 72 súng AK, 12 B-40 và 1 súng phóng không. Ngoài ra các oanh tạc cơ còn truy kích bắn hạ thêm 16 100 đích quân.

Đơn vị vừa công của cứ nói trên là Tiểu đoàn 489 thuộc Trung đoàn chính qui 66 BV.

Các nguồn tin ở mặt trận cho hay lăng các lực lượng Cộng quân bốn chân 4-4 đã mở những cuộc tấn công mới vào căn cứ hỏa lực số 6 phía bắc Lê Ma Sơn 122 ly vào các cứ bộ chỉ huy Tân Cảnh bốn thứ bảy và phốc kí h 13 quả đạn súng cối và đại bác vào cứ điểm này vào buổi chiều. Tiểu Cảnh ở Dakto 3 cu 6 Cho đến nay ông quân đã mở chiến dịch Xuân ở cao nguyên trung phần. • Tờ bộ chỉ huy tiền phương của sư đoàn 22 ở Tân Cảnh, đặc phái viên Sullivan của UPI đã gửi tin điện về cho biết rằng trưa bốn chiều nhật 4-4 đã có thêm những cuộc giao tranh ác liệt đã diễn ra gần chu vi căn cứ số 6, một cứ điểm quân VNCH mới tái chiếm.

Trên 3 trung đoàn và 1 tiểu đoàn đặc công BV ở vùng cản cứ số 6

Thông tin viên Sullivan còn cho biết rằng có ít nhất cũng có đến 3 trung đoàn quân BV và một tiểu đoàn đặc công tại các ngọn đồi chung quanh căn cứ số 6. Đó là trung đoàn 28, 66 Bình và trung đoàn phòng 40 quân BV cùng với Tiểu đoàn đặc công biệt lập K28. Các đơn vị này của BV trước đây vào ngày 1-4-1970 đã dự trận đánh nhằm chiếm trại lực lượng đặc biệt Dak Seang cách Tân Cảnh 24cs và cách cứ Dak Pek cách Tân Cảnh 40cs. Các lực lượng này của địch trước đây cũng đã dự trận đánh Đức Lập và Ba Premg trong tháng 11.1969.

Nhiều nguồn tin quân sự cho biết viên Sullivan biết rằng chắc chắn là quân BV sẽ cho di chuyển đến vùng căn cứ số 6 hai Tiểu Đoàn đặc công K80 và K87.

Một cố vấn Hoa Kỳ cạnh ngày lực lượng quân VNCH đã cho trận đánh quanh căn cứ số 6 bắn 4-4 đã cho phái viên Sullivan biết rằng hiện khắp nơi chung quanh căn cứ số 6 đều có quân Bắc Việt và địch có vẻ muốn cố thủ. Theo tin

Xem tiếp trang 8 A

SAU 5 NGÀY GIAO TRANH QUANH CĂN CỨ HỎA LỰC SỐ 6

TRUNG ĐOÀN 28 CSBV BỊ ĐÁNH TAN

1.508 CÔNG QUÂN PHƠI XÁC

140 SÚNG BỊ TỊCH THÂU

◙ Căn cứ Hàm Nghi bị pháo kích 2 lần nhưng chỉ bị thiệt hại nhẹ ● Tính đến chiều 3-4 đã có 13.840 Cộng quân bị hạ trong cuộc hành quân Lam Sơn 719, ta tịch thu 6.677 súng đủ loại

SAIGON (VTX). Quân CSBV [illegible] nơi này từ 13 đến 30 cs mà [illegible] đánh bắn rà khắp khu vực [illegible] hỏa lực 6, 18cs Đông Nam nữa ta biên giới Việt Miên Lào, sau năm ngày giao chiến ác liệt và địch tổn thất nặng nề.

Tin từ Quân khu II cho biết khoảng 10 tiểu đoàn của ta được tăng phái đến trận địa và đã giao chiến ngày với 4.500 Cộng quân thuộc Trung đoàn 28 chính quy BV có pháo binh CS yểm trợ tại các ngọn đồi chung quanh căn cứ này.

Dưới hoả lực yểm trợ của phóc và pháo binh, lực lượng tăng viện đã lực xoát và tiến ta ra cản cứ chúng 3 cây số và đã thanh toán hết các ổ kháng cự cuối cùng của địch quân, buộc chúng phải thối lui.

Theo 1 sĩ quan tại mặt trận cho hay, tối 2-4 cánh quân tiến về phía Nam cản cứ đã chạm súng với đơn vị bảo vệ hỏa chỉ huy Trung đoàn 28 CSBV và đã đánh tan cơ quan đầu não này của địch. Hiện cuộc tảo thanh qua hồ cản cứ vẫn tiếp diễn.

Tổng kết sơ khởi đã có 1.180 cộng quân bị hạ cùng với 100 súng cá nhân, 5 súng cộng đồng và 4 máy truyền tin. Tiếp thêm vũ phẩm được ghi thêm có 141 binh sĩ bị sinh, bị thương và mất tích.

Theo Thiếu tướng Ngô Dzu, Tư lệnh Quân khu 2, nếu cản cứ hỏa lực số 6 lọt vào tay Cộng quân thì quân ly Dakto và Kontum sẽ bị uy hiếp nặng nề, vì chỉ cách hai Dzu, có thể nói là từ trưa 4-4 ta đã hoàn toàn kiểm soát toàn vùng cản cứ hỏa lực số 6 và áp lực của địch không còn nữa.

Được biết cũng tấn công của CS

Xem tiếp trang 8 B

CHỦ TỌA ĐẠI HỘI NHU ĐẠO VN 71, PHÓ TỔNG THỐNG KÝ TUYÊN BỐ :

CÁC DÂN BIỂU BUÔN LẬU ĂN CẮP ĐANG MANG RA CHO «QUỐC DÂN XỬ TỬ»

● ANH NHÂN

BIÊN HÒA — [illegible] đang mang ra cho quốc dân xử tử. Đó là lời tâm sự của phó Tổng Thống VNCH Nguyễn cao Kỳ khi ông đến chủ tọa Đại Hội Huyền Đai Nhu Đạo VN 1971 vào lúc 10 giờ sáng ngày 3-4-71 tại võ đường Sư đoàn 5 Không quân Biên Hòa.

Được biết Đại hội nhu đạo năm [illegible] Không Quân Biên Hoà nhằm [illegible] điều kiện toàn tổ chức và phát huy võ thuật trong quân đội.

Tinh thần Võ sĩ Đạo yếu tố căn bản

Trong phát biểu chủ các hội thảo viên Nhu Đạo, Phó TT cho rằng ngoài vấn đề tổ chức ra Nhu đạo có đóng góp gì cho quân đội, Phó TT cho rằng Võ sĩ Đạo là yếu tố căn bản để xây dựng 1 nước VN hùng mạnh tại Đông Á.

Ông nhắn mạnh nhìn lại lịch sử oai hùng của dân Việt không ai khi chưa xét khối liên trường đến 100 năm trở lại đây. Hết thực đã

Xem tiếp trang 8 C

Dưới sự chủ tọa của Tổng Thống V.N.C.H.

Lễ Giỗ Tổ được cử hành trọng thể tại Sân Hoa Lư

● *Sang năm hy vọng sẽ có đền thờ Quốc Tổ*

□ VIÊM HỒNG

SAIGON (TT) 5-4 — Tổng Thống VNCH Nguyễn văn Thiệu hồi 9g sáng 5-4 đã đến Chủ tọa lễ giỗ tổ Hùng Vương được tổ chức trọng thể tại sân Hoa Lư.

Tham dự buổi lễ ngoài Thủ tướng Chính Phủ còn có các ông chủ tịch Hạ viện, Tối cao Pháp viện, Giám sát viện và đông đủ các vị Tổng Bộ Trưởng trong nội các và Ngoại giao.

Trước khi đăng hương trước bàn thờ Quốc Tổ, TT Nguyễn văn Thiệu đã cùng ngồi cùng ra mà Tổ Liên đã lấy cùng xây dựng nên giang sơn gấm vóc và nhắc lại tinh thần sáng kiến của Đức tộc VN đối với cuộc đấu tranh nhằm mà nay trong khi tại miền Nam tự do toàn dân đều

Xem tiếp trang 8 L

1 cựu Đại úy Mỹ thứ nhận đã giết 1 gián điệp đôi V.N.

BLOOMFIELD (New Jersey), — 4-4 (AFP) Ảnh hưởng vụ Calley, một cựu đại úy của đoàn quân Mũ Xanh (lực lượng đặc biệt Mỹ) tên là Robert Maraco hiểu bốn thứ bảy đã lên tiếp thú nhận là chính anh ta giết 1 viên gián điệp đôi VN cách đây 2 năm theo lệnh của cơ quan tình báo Mỹ C.I.A. Anh đã giết người này theo sự thỏa thuận ngầm của các cấp trên. Anh Maraco nói : « Tôi quyết định phải nói ra vì tất cả các sự như vụ Calley khác có thể xảy ra.»

Hồi đó Maraco và 7 tình nhân xanh Mỹ khác thuộc lực lượng đặc đại tá Rheault chỉ huy đã bị tùy 16 vụ quân lực Mỹ về vụ sát nhân, nay Nhưng sau đó đã bị bắt bớ và quân GIA không chấp phép bắt cứ nhân viên nào của bộ tham dự vào các phiên toà nếu có.

Nay Maraco đã trở thành nhân viên hàng bảo hiểm Anh ta mở rộng quyền gián điệp đôi ở « trên như sau : Anh ta đã bắn 2 phát súng vào đầu nạn nhân và ném xác vào 1 đồn cảnh sát Mỹ ở Mai ngày 20 tháng giêng 1969. Maraco nói : « Tôi đã làm việc này vì các mệnh lệnh đã ban ra cho đó. Và ý là nhân viên gián điệp của tôi vào nhưm vụ phải khó khăn. Maraco cho biết là đã có tới mấy trăm vụ hành quyết tương tự của phái nhóm đi 1 toán đặc biệt VN được CIA huấn luyện và ra trợ Toàn này mang tên «đơn vị tình báo tinh».

Xem tiếp trang 8 D

T.T. LÃM TRÌNH BÀY TRẬN HẠ LÀO với phái đoàn U.B.Q.P. Thượng Viện

ĐÔNG HÀ 5-4 — [illegible] trưởng tỉnh trước các Nghị Trường Ủy ban quốc phòng Thượng viện tại Bộ chỉ huy ở Đông Hà. Trung tướng Hoàng văn Lãm cho biết, trong thời gian hành quân vào Hạ Lào từ 8.2 tới 1/4, binh sĩ VNCH đã [illegible] 13.815 Cộng quân, bắt sống 9 Cộng quân khác và 4 Cộng quân ra hàng chánh. Trung tướng Hoàng văn Lãm cho hay tiếp, [illegible] trong trận quân VNCH [illegible] hy 1.907 súng cùng đồng [illegible] tạo đạn dược [illegible] 300.000 viên đạn, 114 xe tăng, 291 xe Molotova 49 quân xa [illegible] 48 súng phòng hàng [illegible] 10 súng đại bác 75 ly, 237 súng cối, 279 đạn phóng lựu, một súng phòng không 102 ly, 13 súng phòng không 57 ly 104 súng phòng không 37 ly, 2463 ám gươm, 1396 tên bắn đồng hộp, 20 tấn muối, 50 cm [illegible] 2.400 con [illegible] súng trung phá hủy 2.000 tấn [illegible] súng, 5 xác thương và 11 tù binh của CS Bắc việt.

Trung tướng Lãm nói tiếp, cũng trong thời gian này VNCH chỉ có 1 binh sĩ tử trận, 4 bị thương và 204 mất tích.

Mặt khác, Trung tướng Hoàng văn Lãm tuyên bố Tổng thống Nguyễn văn Thiệu đã ra lệnh thu [illegible] cho Đại tướng Cao văn Viên [illegible] của BV tại Lam [illegible] trát quân cho không phải có

Xem tiếp trang 8 G

Trung tướng Lãm khẳng định, 5 sư đoàn tham dự cuộc hành quân của các cán cùng với Tư lệnh Lam đã hoàn thành [illegible]

Trung tướng Lãm cho biết, T. trưởng đang mình Hoa kỳ [illegible] VN cho rằng phải có [illegible] quân mới [illegible] Trung tướng [illegible] đã làm chuyện đó VNCH chỉ cần 3 sư đoàn để đương đầu với lực lượng BV gồm 5 Sư đoàn tại Lao không kể các lực lượng vận [illegible] của BV.

Thương thuyết Kinh tế giữa V.N.C.H. và Kampuchea

NAM VANG — Cuộc thương thuyết kinh tế giữa VNCH và Kampuchia đã mở tại Nam vang. Đây là lần thứ ba các chuyên viên kinh tế hai bên gặp nhau kể từ khi cái lập bang giao hồi 25-5 năm ngoái.

Trong cuộc thương thuyết sơ bộ ở Nam Vang hồi tuần trước năm ngoái, hai trưởng ký 10 điều ước về các đầu tư [illegible] trong [illegible] hỗ trợ kỹ thuật, [illegible] thương mại và chi phó.

Nhiều bí mật quanh vụ 10 kỷ bạch phiến tính chất Trung Cộng bị sa lưới quan thuế

KHI PHỤ NHÂN CỦA D.B. cất đồ lậu ở chỗ «hất khả xâm phạm»

◙ Dân biểu Võ-văn-Mẫu và N.T.B. có nhiệm vụ gì trong ổ nhện buôn lậu bạch phiến tính chất ?

□ HẢI BẰNG — CHÍ TRUNG

(Tiếp Theo). — Theo chúng điều tra, tổ chức buôn lậu bạch phiến không phải chỉ buôn duy nhất có bạch phiến mà đôi khi họ cũng khảy đồ thiếu loại hàng lậu thuế hoặc quốc cấm khác. Những loại hàng này thường hay xuất kèm quanh bạch phiến tính chất, kim cương vàng là v.v..

Có nhiều kẻ lợi dụng ảo điều cố để buôn lậu đã thêm, thế mà họ vẫn chưa thỏa mãn, còn đó họ cho mang cả «hất xá» để du hí ở ngoại quốc cho vững khi về nước hà nay có tính đem đây tay các cảm thạch, lớp soàn... Đó mới chỉ là tính điều hàng ngoài thôi, đi nhiều những món đồ quý giá đắt tiền nay cần phải cất ở những chỗ kín nhất... những chỗ kín của các phụ nhân của những kẻ có-ba-tăng-kê khá nhiều phạm thì phải được ghi nhận là kín đáo ghê gớm lắm (!)

Dân biểu N.T.B đóng vai gì trong vụ buôn bạch phiến ?

Như có lần Tiên Tuyến đã vạch trần tự thật, cần nhà của bà Lê thị Bạng ở đường Hồng Gia định là một trung tâm vào tuyến quan trọng để cho nhóm buôn lậu liên lạc, phân tán hàng hóa v.v..

Xem tiếp trang 8 H

LỄ RA MẮT LỰC LƯỢNG DÂN CHỦ VN

SAIGON — Lễ ra mắt lực lượng Dân chủ VN do Nghị sĩ Nguyễn văn Ngân sáng lập đã được cử hành vào 4-4 tại rạp Thống Nhất với sự tham dự khoảng 500 đại diện đoàn viên toàn quốc.

Ngoài ra trong phái khai mạc buổi lễ, nghị sĩ Nguyễn văn Ngân với tư cách là Tổng thư ký Lực lượng đã nhấn mạnh đến tính trong phái hòa của các Đảng phái Quốc gia từ trước đây nay.

Chính sự phân hóa đó, theo nghị sĩ Ngân, các nhà chính trị tại nước ta phải hại trong việc tranh đấu đánh đổ lập và thế g nhất cho xứ sở.

Ông cho biết chủ trương chính của lực lượng đấu chủ VN là vào tuyến quan trọng để cho nhóm buôn lậu liên lạc, phân tán hàng hóa v.v..

Xem tiếp trang 8 H

VIẾT VỀ

NHỮNG CHIẾN SĨ ĐÃ NẰM XUỐNG VÀ NHỮNG NGƯỜI CHIẾN THẮNG HẠ LÀO

★ Cô gái Hàu Phương NGUYỄN PHƯƠNG NINH, khóc những chiến sĩ vô danh đã nằm xuống..

□ HẢI BẰNG — CHÍ TRUNG

LỜI TÒA SOẠN. Chúng tôi vừa nhận được bài sau đây của cô Nguyễn Phương Ninh, một độc giả của nhựt báo Tiền Tuyến. Cô Ninh đã xúc động tôn khi viết những giòng sau đây, chứ những kẻ đã nằm xuống trong số những chiến sĩ kiêu dũng ấy, có những thân của gia đình cô.

Chúng tôi xin trích đăng một đoạn thơ của cô Ninh, và hai bài sau đây để gọi là chút tình của người hậu phương gởi cho những chiến sĩ đang có mặt ở ngoài Tiền Tuyến. TT

Saigon 3-4-71

Kính gởi ông Hải Bằng.

Lấy từ cách là một người dân sống trong thành phố, hàng theo dõi tin tức chiến sự hàng ngày, biết được sự hy sinh lớn lao của những chiến sĩ đã phục ngã và sự gian lao mà các chiến sỹ đang ấp ủ phía ngoài mặt trận phải chịu đựng, trong 1 phút giây xúc động tôi đã viết lên đoàn văn này với những ngoài mực đích khó hiểu là để chia sẻ, an ủi một phần nào nỗi thống khổ của những gia đình cũng đang ở trong 1 tình trạng như gia đình tôi...

Tôi không thể biết rằng tôi có đủ khả năng để đạt được mục đích đó không, nhưng tôi đã viết đoàn văn đó với một niềm xúc động mãnh liệt và với tất cả tấm lòng hân thành của tôi.

Kính

NGUYỄN PHƯƠNG NINH

Khóc những chiến sĩ vô danh đã nằm xuống tại Hạ Lào

Cuộc chiến tại Hạ Lào có thể nói như đã gần chấm dứt với mọi thành quả thật rực rỡ tối đẹp. Những chiến sĩ thắng trận, vẻ vang đang sửa soạn ra khải hoàn trở về Thủ đô chắc chắn sẽ phải có một cuộc đón rước thật long trọng các anh hùng dân tộc tại Thủ đô Saigon của dân chúng để cho những chiến thắng oai hùng mà các anh chiến sĩ VNCH đã phải hy sinh

Xem tiếp trang 8 E

2 TNS Church và Cooper đề nghị Mỹ thương thuyết thẳng với B.V. về thời hạn rút quân

TNS Vance tiếp xúc với các phái đoàn H.Đ. Ba-Lê

HOA THỊNH ĐỐN — (TV) 5-4 Hai TNS Hồ... ky Cooper và Frank Church hiệu đang soạn thảo 1 đề nghị mà 2 ông cho rằng có thể giúp đẩy mau lẹ hơn việc chấm dứt cuộc chiến tranh VN.

Đề nghị này trù liệu rằng HK sẽ thương thuyết thẳng với BV 2 những thời hạn chắc chắn để trút thoát toàn thể quân Mỹ ra khỏi VN BV sẽ đáp lại bằng cách thả hết tù binh Mỹ.

Hai TNS Cooper và Church đã nhấn mạnh trong cuộc phỏng vấn trên đài truyền hình vừa qua đề nghị của họ cho những chiến binh Mỹ gồm cả Hải, Lục và Không quân.

Hai ông nay cũng nói rằng họ cho cho đề nghị trên là 1 bước đầu đề nghị thương thuyết

VN vào ngày thứ T... nay rồi mở đưa ra bản đề nghị thương thuyết của họ. (TV).

BA LÊ 4-4 (AFP) — Thượng sĩ Mỹ tiếp Ngô Bá Thành và Ngô Bá Thành Hoàng văn Đức ngày 4-4 đã gặp Phó Trưởng đoàn BV tại cuộc họp đầu tiên Bà Le la Nguyễn minh Vy, tại 1 ngôi của phái đoàn Bắc Việt ở khu Chung Le Roi. Cuộc họp kéo dài đến tới 10g sáng sáng sau đó đến đến lúc qua 14 giờ chiều. Nguyễn minh Vy đã lưu ông Harriman 2 ngày để viết lại các cuộc trao không 1 cuộc tiết nào được tiết lộ quanh cuộc sau chuyện tiếp tục họp 4 tiếng đồng hồ nay.

Sáng thứ hai 5-4 ông Harriman sẽ

Xem tiếp trang 8 D

MỘT SĨ QUAN THAM DỰ TRẬN HẠ LÀO KỂ LẠI VỤ

10 Thiết vận xa VNCH đánh bay 25 xe tăng T.54 của Cộng Sản BV

★ Cừ nã súng vào thùng xăng là xe tăng Bắc Việt bốc cháy...

ĐÀ NẴNG 5-4 — Một sĩ quan VNCH tham dự cuộc hành quân Hạ Lào giữ trách nhiệm trong hệ thống truyền tin chỉ huy vừa trở về đây Nẵng đã cho phái viên Tin Việt biết một số chi tiết giá trị về cuộc hành quân Hạ Lào.

Theo sĩ quan này, lực lượng Thiết Kỵ VNCH trong suốt cuộc hành quân Lào đã chứng tỏ khả năng tác chiến một cách đáng khâm phục. Sĩ quan này cho biết, trong một cuộc giao tranh trên một ngọn đồi chiến lược, 10 Thiết vận xa M.113 đã giao tranh với khoảng 25 chiếc xe T.54 của Cộng quân BV và Đại tá Luật, chỉ huy trưởng Lực lượng Thiết Kỵ đã xuống đi bộ trước và chỉ thị cho các xa chỉ tiết thiết vận xa đứng đại liên bắt vào hàng xe thiết giáp cộng quân. Đợt đầu 2 chiếc bị cháy và tích chứa thêm 6 chiếc nữa bị bắn đổ nhiều chiếc khác cũng bị bắn cháy, không lên được ngọn đồi.

Sĩ quan này tiết lộ Đại tá Luật đã cho các xa vận chuyển xe tăng các chiếc thiết vận xa M.113 vừa vào thùng xăng lên hạ của T.54 của Cộng quân bắn thì chắc ăn và quả nhiên thùng xăng bốc cháy. Lực chiến xe T.54 của cộng quân không thể bắn lọt hoà nên chống chiến xa của ta M.72 được.

Vẫn theo sự tiết lộ của sĩ quan này thì tích thân chiến đấu của binh sĩ VNCH tại Lào rất cao và theo ông thì số thương vong không đáng như những trường hợp bắn nghiêm là số tử thương rất ít. Tuy nhiên số binh sĩ mất tích vẫn thấy trong những đấu giáp trận và sau những lần bị bao vây khi các chiến binh khiến tại vùng chiến đã phá vòng vây để các chiến sĩ VNCH thất tán vùng đã tới về đến vì với khẩu AK47 và trong người hồi cố chạy quân đi và ăn may ở Tr...

ĐỌC TRANG 7 :
ngô tc:
● Thao Trường

Hồi Ký Trường

★ VUA CHẠY CỜ — KÉP ĐỘC

KHÁC BIỆT

Trong vòng một tháng, người ta phải giết được hai thân người không chịu thua thua thua gian. Bà A.sa Sy bị chôn mà sau vẫn không mất. Một bà ở Nhật chỉ hoàn, năm trong mồ sinh 244 năm khi được khui ra, sức con nguyên vẹn.

Ở Việt Nam, bà Anna Sy nhờ có thân xác không hoà thành bởi bụi mà lớp tức được phong thánh.

Dân chúng đã xô đẩy cùng lũ cầu phước đông như cái bà phát hiện trên Cây Bông Sứ, sước thân chảy ra ra trên cái Bửu Long vay. Nhưng, chúng vẫn tin rằng đó giác cũng trụ, là tượng hiết bao nhiêu thanh tích đã ký của các người không mực tiếc.

Trước hết là cái vụ bà không chết được cả thân tài. Xưa nay thân tài vẫn tự ý bạn phát tiến bạc cho kẻ nào ông ta chỉ là sung đáng. Nay bà Anna Sy sau vô công việc của ông mà cách ngang quang.

Có kẻ nào biết oa ba, tai trước mộ khám khoa. Ấy thế là ba cám đang, bà cho nó trông một phát số xô. Coi cung thân tài chẳng con kì lắm sao.

Chao ôi. Nếu cầu chuyện nay xảy ra ở các những người trong cái thân giám hiểu thì tại vì Sa Anna Sy thông khiu bà người ta cám ơi bà ấy. Người ta vẫn bà bậc tài phát cho là bà ấy thế đi lắm.

Nay như ông thì có quyền bắn ai bắn, nhưng muốn có ăn bắt ấy, người ta phải gỡ của phần mộ của bà, thế có phải là một cảnh thương ngày xảy ra tức thế chăng ?

Nhưng cái chuyện bà trong sở sẽ, bà Anna Sy của thu thế chẳng phải là trong tay kẻ cướp giật chung người, bao tra tức gia đình gần chiến bị [illegible]

Trong khi đó người ta bà giữ được thân xác nguyên vẹn 244 năm ở nước Nhật, lại chỉ được một người ai mộ bắc ấy Teshiyuki Kawagoe.

Người mộ của bà ấy ở thuộc ở Hông Kinh, bắn ấy Teshiyuki Kawagoe có [illegible] Ông cho rằng thân thánh nam nữ chỉ phù hiệu đó được vào đó khoa học phía trên người mộ có người nghiên chăng, gọi được thì bà vẫn và khô, giống như một máy lạnh thiên nhiên.

Cái ấy [illegible] trên đường đời vẫ trường đại học Jinkiu, đã trong phòng gỉnh Chủ [illegible] trên nghiên cứu học hỏi, không có ai đến [illegible]

Công là một hiện tượng [illegible] mà N.Bật thì sau chuyện khoa [illegible] ta thì tìm ra đã loại thân thánh.

Sơ kẻ nào phụ gương quý.

Thế thì nên Nhật cứ thì [illegible] phải là chế tạo xe hơi, Ti Vi, Tủ lạnh, Sanyo v.v. cho người việt ta vẫn xe hơi [illegible]

Do anh Võ Phi Hùng Cựu HS Petrus Ký (67-74) tặng Kho Sách Xưa Quán Ven Đường (Từ microfilm Thư Viện Đại học Cornell)

NHẬN ĐỊNH SỰ THẬT LỊCH-SỬ HÙNG-VƯƠNG

◉ TRẦN VĂN TỰ

(Tiếp theo)

Còn như sử có đáng tin không lẽ do tư cách người truyền cùng đức trung thực của người viết, chứ chẳng ta không nên quá quyết rằng sử có chứ viết đáng tin hơn sử truyền miệng. Ngày xưa, trước thế kỷ thứ XIV, trước đời Trần Anh Tôn, người Việt nào cũng bắt buộc phải học quốc sử mà học một cách kính cẩn, trang nghiêm, ghi lịch sử dân tộc vào da, vào thịt. Từ lúc mới dựng nước cho đến thế kỷ thứ XIV, người Việt có tục văn thân, xăm mình. Xăm vằy rồng vào chân tay để nhớ mình là con cháu Lạc Long Quân, xăm hình núi sông để học sử cho nhớ trọn đời, trọn kiếp.

Chính Thái Thượng hoàng Trần nhân Tôn đã khuyên vua Trần Anh Tôn rằng:

— Nhà vua phải xăm mình phải giữ quốc tục, phải nhớ nguồn gốc của mình mới được!

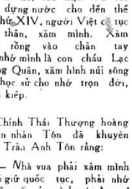

Vua Trần Anh Tôn không muốn xăm mình, mỗi lần thợ xăm vào cung, vua tìm cách lẩn tránh, từ đó nhân dân theo gương nhà vua, tục xăm mình dần dần biến mất. Thợ xăm chính là những ông thầy sử bình dân, tục xăm mình suy thì cách học sử truyền khẩu cũng bị mất. Do đó mà kiến thức lịch sử của những người không biết chữ kém hẳn, thua sút rõ rệt những thế hệ trước kia.

Cách ghi quốc sử vào da thịt mình là cách để học sử đúng đắn, nói linh thiêng cũng được! Hiện nay, dân Maori ở quần đảo Tân Tây Lan cũng còn áp dụng cách học sử này. Họ có tục xăm mình và trong khi xăm mình, họ học ý nghĩa những hình được xăm, nghĩa là quốc sử của họ rút gọn trong các hình vẽ ấy. Đa số người Maori đều có thể kể tên cha, ông, ông cố, ông tằng, ông cao v.v. lên đến ông thủy tổ đã theo vị anh hùng dân tộc là Kupê đi cư đến đảo cách đây ngàn năm. Hễ có phải vì thiếu sử chép bằng bút mực mà quốc sử của họ kém chính xác đâu? Trái lại, những sử sách bằng bút mực cần phải so sánh kiểm chứng nơi sự truyền thuyết của họ nữa.

Từ khi cách học sử truyền thuyết suy vi theo tục xăm mình giảm bớt, người Việt cầy vào sử có văn tự. Rồi thay, sử sách VN bị quân phá Minh thâu tóm, mọi phần đốt đi, 1 phần đem về Kim Lăng vào đầu thế kỷ thứ XV. Về sau, vua Lê Thái Tổ dưỏi được quân Minh, khôi phục độc lập, sưu tầm lại sử sách thì thấy thất tán rất nhiều. Một bộ sử quan trọng là Đại Việt sử ký của Lê văn Hưu thì không tìm đâu ra được nữa.

Những sử sách làm từ thời tục xăm mình còn thịnh, chắc có nhiều tài liệu hay và quí về Hùng Vương. Những tài liệu ấy bị ngọn lửa nhà Minh đốt tiêu, vì thế sử Hùng Vương của chúng ta mới thành ra giản lược.

Từ năm 2879 đến năm 258 tr T.L đăng đẳng 2621 năm mà chỉ có mấy việc như đem rùa vàng tặng vua Nghiêu, đem bạch trĩ tặng nhà Chu, Phù Đổng Thiên Vương phá giặc Ân, Hùng Duệ Vương (kỳ nguyên Hùng vương cuối cùng) đánh nhau với quân Thục, sự việc rất ít, chỉ tiếc lại càng quan trọng gấp bội.

Cũng đơn sơ. Còn như có những sự việc như trăm trứng nở ra trăm con mà người đời nay cho là hoang đường thì đó là vì họ chưa chịu khó tìm hiểu ý nghĩa của thần thoại lịch sử.

Về nguồn gốc xa xưa, dân tộc nào cũng có ít nhiều thần thoại nhưng thần thoại ấy đều có nhiều ý nghĩa, chúng ta có bổn phận phải tìm hiểu chứ không nên vì lười biếng suy nghĩ mà vội vàng gán cho hai chữ hoang đường.

Những ý nghĩa thần thoại lịch sử ấy như thế nào? Xin trình bày nghe thử!

Như việc Lạc Long Quân lấy bà Âu Cơ đẻ ra 1 bọc 100 trứng, nở ra 100 con. Về sau, Lạc Long Quân dẫn 50 con xuống biển, Âu Cơ dẫn 50 con lên núi.

Sử Tàu hay nói đến Bách Việt, như vậy chứng tỏ Việt Tộc có rất nhiều nhánh và rất phồn thịnh.

Đề nhắc nhở chonhững nhánh, những bộ lạc trong Việt Tộc đừng có gây ra cảnh cốt nhục tương tàn, anh em đánh giết lẫn nhau, người xưa mới đùng thần thoại trên để chứng tỏ rằng Bách Việt cùng chung một bọc một tổ.

Còn như việc chia con, đưa người lên núi và xuống biển thì đó là một hành động chính trị rất khôn ngoan. Có đất thì phải hiện diện để giữ đất. Nếu không người khác đến chiếm đoạt mất thì sao? Thực lực và chủ quyền quốc gia phải thể hiện bằng sự người sinh hoạt, có mặt tại chỗ.

(CÒN TIẾP)

Ảnh hưởng của cuộc hành quân Lam-Sơn 719 đối với Bắc-Việt

● Kẻ việt hãi nây xin thành kính tưởng niệm những anh hùng đã hy sinh vì Tổ Quốc và tỏ lòng cảm phục sâu xa đối với những chiến sĩ đang hy sinh gian khổ bảo vệ quê hương.

(Tiếp theo và hết)

Nếu từ trước đến giờ Hà nội vẫn một luận điệu hiếu chiến khích động đánh 20, 50 năm, đánh mãi cho đến chiến thắng, thì nay lại kín đáo đưa ra một nhận định chung cuộc. Như thế phải chăng đây là một sự thay đổi lớp trường, sau khi quân đội BV đã thử lửa với QLVNCH, đã dụng đầu vào sức chiến đấu dũng mãnh kiêu hùng của các đơn vị thiện chiến của ta, đã nếm mùi hỏa lực hùng hậu của ta và đồng minh? Phải chăng Hànội đã thấm đòn và đã thấy rõ tầm vóc to lớn của Quân lực miền Nam ngày nay, nên đã có một cái nhìn thực tế hơn, mở đường cho một sự chuyển hướng về chính sách, tránh đưa miền Bắc đến một tình trạng sụp đổ vì nguy hại vì âm mưu kéo dài chiến tranh?

Thành quả về quân sự thật to lớn, nhưng THÀNH QUẢ VỀ TÂM LÝ, CHÍNH TRỊ

Từ bao nhiêu năm nay, đề trấn an tinh thần và hóa giải tâm lý cán bình trước thử thách gian khổ... Hànội luôn luôn tuyên truyền là ở miền Nam đã giải phóng được 3/4 đất đai, 4/5 dân số... Nói như thế Hà Nội có dụng ý làm cán bình tin rằng ở miền Nam không còn chiến đấu, quan quân chỉ cần vác súng vào tiếp quản và hưởng thụ..

Nhưng thực tế thế phủ phàng! Với cuộc hành quân Lam Sơn 719, tất cả quân sở trừ bị của địch đã phải điều động chống đỡ cuộc tiến quân của ta ngay trên đất Lào, ngoài lãnh thổ miền Nam và đã bị những tổn thất nặng nề.

Thực tế này đã làm cho toàn thể bộ đội cán bình địch bàng hoàng, mất hẳn tinh giác mơ xây dựng trên tuyên truyền láo khoét, bịp bợm. Hy vọng chiến thắng quân sự nuôi dưỡng từ bấy lâu nay trong phút chốc đã biến tan theo mây khói và tâm tư tất cả cán bình giờ đây mang đầy nghi ngờ thất vọng đối với sự lãnh đạo của Đảng, của Nhà nước.

Một thực tế phũ phàng khác là, cũng từ trước đến nay, CS vẫn dùng đề tài «Giải Phóng Miền Nam» làm chiêu bài cần bàn cho công tác tuyên truyền, động viên.

Hànội cố làm cho mọi người tin tưởng là miền Bắc hoàntoàn vững mạnh, có như thế mới có khả năng đi giải phóng miền Nam. Hànội cố xây dựng hình ảnh giả tạo để gây tư tưởng chủ động, tự tin cho quân dân thì lần này, chính BV phải lo âu phòng thủ hậu phương.

— 4 tỉnh cực Nam Bắc Việt đã được lịnh tản cư.

— Ngụy quyền BV là hoàng và ra lệnh tổng động viên để bảo vệ miền Bắc.

Như thế, BV đã tự thú sự bất lực và đã để lộ chánh sách lãnh đạo lừa dối bịp bợm từ bao năm nay. Nhân dân miền Bắc đã hiểu rằng quyền chủ động không còn ở miền Bắc mà đã chuyển sang tay lực lượng miền Nam.

Đúng chủ ý hơn nữa là ngày 8-3-71, Chu Ân Lai đã đột ngột đến thăm Bắc Việt. Sự kiện này có ý nghĩ gì nếu không phải là nói lên mối lo ngại thực sự của miền Bắc trước tình thế nguy kịch, vì vậy quan thầy họ Chu đã phải tức tốc đến trấn an bằng cách đưa lời hàm dọa tạo ảnh hưởng tâm lý và ngăn cản hành động của Hoa kỳ.

Qua sự việc trên, toàn thế giới và nhất là nhân dân trong nước không thể không thấy rõ BV chỉ là tay sai của đế quốc CS quốc tế, nhất là Trung cộng. Cũng chính vì thế mà tất cả những phần tử chủ hòa tay sai cho giặc thường vẫn rêu rao khai thác vấn đề chủ quyền, thì giờ đây phải cúi đầu im hơi lặng tiếng.

Sơ lược nhìn qua những sự việc trên, dù người ít học đến đâu cũng thấy rằng cuộc hành quân Lam Sơn 719 là một đòn chí tử mà QLVNCH đã giáng xuống đầu CS, vì:

— Đã làm suy yếu khả năng chiến đấu của địch.

— Đã làm sáng mắt cán bình địch trước thực tế của hai miền Nam Bắc.

— Hành quân Lam Sơn719 như một ngọn sóng thần đã quét sạch ảo vọng chiến thắng quân sự mà địch hằng nuôi dưỡng và làm lung lay tận gốc rễ tư tưởng của mọi tầng lớp quân dân miền Bắc.

— Hành quân Lam Sơn719 sẽ có ảnh hưởng tác hại lâu dài và trầm trọng cho chế độ BV.

BẰN NHÂN

Tạp ghi

Tụng ký giả mẽo

CÓ MẤY THẰNG

Mắt xanh mũi lõ, mỏ mồm cây giải cây tại —
Da đỏ tóc vàng, ha mồng tất khoe không khoe đẹp
Nào hay gốc gác khó tìm tòng chi tạp nhạp, nhìn dân gian toàn một loại bà vơ —
Đâu biết tổ tiên đềch cơ buyết thông tập nham, xét lịch sử đừng vào hàng nhãi nhép
Ra điều hào phóng, càng trơ mặt tiện dân giàu nỗi những thèm bùn xin ngày ngô —
Làm bộ phong lưu, vẫn lòi đuôi trọc phú học sang, chỉ thấy ngu dân tẹp nhẹp.
Cay cú không ưa chân bô phát chan, may được học hành ti tỉnh, mới học nghề hỏi hỏi nghe nghe
Đi buồn chẳng chịu làm thợ cùng nhàm, ấy nhờ chữ nghĩa lăng nhăng, mới chọn nghiệp ghi ghi chép chép.
Mũi dài nhưng tâm mắt không hơn đầu mũi, nhi nhô như đum nhặng ruồi
Người bụi mà khôi gốc chẳng rừng vời người, bằng nhằng tựa loài tôm tép.
Học đòi cầm bút mà kiếm cơm được một tí tì liêm sĩ, bơi lẻ tọn thờ vật chất, phường tư bản ra lệnh thì uon gối dạ vâng —
Tập tọng loan tin, nhưng đào đềch ra một chút xu lương tâm, vì chưng nó lẹ đồng tiền, bọn tai phiệt bảo sao tâu cưu đâu nem nép.

HÒA NÊN:

Ngồi bút tia lia —
Lỏ mồm bép xép.
Viết lách âu ta thày ghê —
Nói năng hồn hao phát khiếp.
Nghe việc thì bất hơi nói chỗ, thả gián mận mẻo kéo đài —
Viết hai ẩt mùa gây vườn hoang, mặc sức vo tròn bóp bẹp.
Nhất hơn thổ đề, phỏng viên thời sự mà cóc biết nỗi lâu người đâu việc, nằm thật xa giòng trông khua chuông —
Hen lưu đan ngày, kẻ giỏi chiến tranh mà không đoán ra tân mưu, mập tả kẻ khoe mới mua mép.
Có tai cũng như điếc, bại vở mọi đâu Ngô minh Sở lang bang —
Đã mắt khác gì mu, tin tức mới đít vịt đuôi gà gán ghép.
Mép giầu mồm loa ăn khảng nói cỏ, viện đại học Tạp chạng dạy đủ ngôn nghề—
Nanh hùm nọc rắn đồi trắng thay đen, trường báo chí Cờ huê truyền dư đồn phẻ.
Đã vậy còn giấu tường tượng thuật sự hoang đường—
Lại thêm cái thói bà hoa, loan tin gượng ép.
Hồn ngỡ minh thấy tuồng mặt trận, nghiêm nhiên đồi lớp thay phong —
Những tưởng mình đạo diễn chiến trường, tự tiện lựa đạo chọn kép.
Thật phường mặt trơ tran bóng, tráng tráo nịnh hót phường phản chiến, đơn đau làm cái cẳng thừa Hồ quân mặt dạn mày dày, trắng trợn ca tụng kẻ thù chung, nhục nhã giữ chân xách dép.

NÀY NÀY:

Tật ấy phải chừa —
Nghề kia nên dẹp.
Nghĩa đồng minh bọn mày muốn chơi cha —
Tình bằng hữu dân ông đâu chịu lép.
Biết phận thì lớn bé bảo nhau về nuôi heo đồng hợp, vẫn vơ nằn na có châu vỡ mồm rụng răng—
Khôn hồn thì trở gia đất đìa về cặt ngựa chăn bò, tăng chăng ở lì đâm bị đòng trăng trôi nẹp.
Tay viết cần phân để xuống mà dân —
Lưỡi mồ hôn phai kéo ra mà kẹp.
Tình nhân đạo truyền đơn bao trước, kẻo lại trách tới chúa gần xa —
Đức hiếu sinh điểm một đạy rồi, đừng có oán tòng người rộng lượng.
Chém cha tiên nhân con đề ra mẹ cao tầng tổ khảo tâm tư ngũ đại phu mẫu nội ngoại lộng chi cô dì tỷ muội thúc ba đề huynh phu thế vỉ diệt cả họ cả tổ cả họ cả hàng cả hang cả hốc nhà bay đỗ khốn khiếp.

THẦY KHOÁ TƯ
(Điều Hâu số 47)

Bạn đã đọc ĐƯỜNG MÂY, đã thấy người phi công ngồi viết lại những phi vụ hiểm nguy trong đời mình để bảo vệ tổ quốc, không gian. Mời bạn đọc thêm tập truyện

— Ngoài Chân Mây

tập truyện tình của 7 tác giả
LÊ-VĂN-TRƯỚC, NGUYỄN-THUY-LONG, KIỀM-THÉM, PHÙNG-NGỌC-ÂN, PHẠM-HỒ, HỒ-PHONG, TRẦN-VIÊN-PHƯƠNG
Không Gian xuất bản, đã phát hành tiên toàn quốc

Vài trang tuyến ngắn — tiền tuyến

ĐỢT 4 — Bài chọn đăng số 55 — Bài dự thi số 525

◇ Tác giả: LỆ BĂNG GIANG

MÙA ĐÔNG EM CÚI MẶT

(Tiếp theo và hết)

Khi chợt nhìn lý bia sủi từng kim bọt, tung tới khói thành ly đang nằm trước mặt tôi mới biết mình đang là một vừ hát lạ kỳ nhu kẻ những tu nhân sơi mới chung quanh Từng ngụm bia đắng nuốt trôi nghe nóng bừng cổ họng.

Tôi cúi nhìn ly bia đơn côi cùng như tình mình lẻ bóng hôm nay lâm thành một chống ngợp chơi vơi trong từng ly rỗ bão trí não.

Dù tình quân đã nằm xuống! Dù em có vẻ cùng xót xa khi nụ tình đầu héo úa. Nhưng em vẫn biết rằng Lớp người trước gục ngã, thì những lớp người sau và những lớp người còn lại tuy đau xót, nhưng hành diện vì cùng trước sự hy sinh vô giá của người trai thời loạn.

Nên em vẫn nuôi và ấp yêu tình mình theo từng vết luân lưu của thời gian đầy tình quân ơi!

... Ngày xưa em vì mình như chiến hữu đồng minh sát cánh cầu kề cùng tình quân trên từng bước gian lao một vầng của đoạn đời binh nghiệp, qua từng hình ảnh và từng nét bút mà tình quân đã gửi về cho em.

Bước đầu tiên khi rời Trường mẹ Tình quân đi trên vùng sỏi đất khô cằn miền Trung. Bất đầu một sự hòa đồng trong tiếp thể hào hùng của Quân đội. Từ đó bước chân tình quân đi hành trên khắp cùng nơi nơi mà chưa hề biết mỏi.

Em nhớ chiều nào trên ngọn Chư Mô tình quân đã viết về cho em những lời thư êm đềm quá! Như phòng cảnh và sau sắc của ngọn Chư Mô lúc bình chữ khi hoàng hôn không gian...

Những tiếng động và sự ồn ào chung quanh làm vỡ tan ý nghĩ đang mang, tôi như người vừa tực tỉnh con mê, đưa mắt nhìn ngó kiếm tìm vụ xô không hề không trong vừa tâm mắt. Rồi chợt đứng lại hỏi một vấn chấm bất thần của ánh sáng chói lóa trên những nóc nhà rồi đổi dịch, tôi ngờ chừng như mình mang nặng chứng đau mắt kinh niên, đang bị con đau hoành hành làm nhức nhối khó chịu.

Tôi đứng lên rời quán nước, đi về phía nhà thờ. Từng bước, từng bước chân thần thờ đưa vào khuôn viên giáo đường. Tôi nghe niềm tin thấp sáng rực ngời tâm linh khi bước chân tôi lại gần hơn với Chúa.

Lời kinh nguyện đầu tiên tôi nghĩ đến: «Xin cho quê hương không còn khói lửa.

Xin cho cuộc đời vơi bớt lầm than»

Và tôi cũng muốn thiết tha khẩn nguyện một lời xin nồng nàn cho tình yêu lầm! Nhưng trong sự lăng thăm vừa tỉnh thức. Tôi cố dằng lại những ý điều cho tình yêu đã mất. Tôi nghe cay ngày mắt và hóc khô cổ họng. Những giọt nước mắt tuôn rơi tức nay lăng là một thất giác cho những ái kín tâm tư đời tôi.

Nhìn sóng mắt giáo đường in dài trên tiềm cỏ khuôn viên. Tôi lặng lẽ cúi đầu bàng ngang trên đó. Ôi! nghe mệt mỏi rã rời đôi chân quá thế!!! Tôi thấy thèm chi là bóng mát nơi đây. Tôi muốn ngả người lăn tròn trên vuông cỏ mịn êm, để được thốt yên bình trong cảm giác lâng lâng của chiếm bao đầu đời con gái chưa nhuốm thương đau muộn phiền.

Khương ơi! Tình yêu ngày nào giữa em và Khương vẫn đẹp, vẫn nồng nàng khi chưa có khoảng cách ngăn muôn trùng như hôm nay hở Khương? Ba, mẹ và họ hàng đôi bên đều mặc nhiên công nhận nhẽn tình cảm thiêng liêng của đôi mình. Và Khương đã bảo em:

— Khi mô anh về phép. Lần nhép đó chúng mình sẽ làm một buổi lễ nho nhỏ để ra mắt bà hà gì và bạn bè thân thiết. Rồi chúng mình sẽ là vợ chồng, không lâu đâu Du ơi!

Rồi bàn tay nghịch ngợm Khương đan lùa vào tóc em. Em cúi đầu nghe cảm giác nóng ran lên dần, lên dần trong cơ thể. Sao không đẹp hoài như thế hở Khương?

Hở Trần đình Thanh Khương của em Hoàng kiều Du?

Bây chữ vẫn còn đây tâm phaque với đầy tên bốn chữ lòng lộng cây sâu trong tâm trí em như những lời kinh thánh của một tín đồ ngoan đạo...

Tôi đang bước lên bậc đầu, của những bậc tam cấp nhà nguyện. Tôi không muốn mình nghĩ gì hơn nữa. Cúi đầu làm dấu thánh tôi lặng quỳ trong lời khẩn nguyện thanh thản của tâm hồn.

Buổi chiều xuống chậm mênh mang trong mắt buồn của tôi. Tôi cúi đầu thì thầm lần cuối mấy điều xin «Ly Chúa cho con chẳng quên một người mà cô yêu con nhớ»...

LỆ BĂNG GIANG

● Xin mời tác giả (số 2bis Hồng Thập Tự SAIGON) nhận nhuận bút 500đ như đã hứa.

LỆ BĂNG GIANG tới tòa soạn Vị Thuần sau khi buổi sáng đã bị trong thế lệ cuộc thi. T.T.

PHIẾU DỰ THI TRUYỆN NGẮN

Tên họ . . . . . .
Bút hiệu . . . . . .
Tựa truyện . . . . . .
Địa chỉ _____

KÝ TÊN

Sách sáng tạo đã phát hành:

trái đắng tràng sinh
của DOÃN CƯỚC SỸ

chuyện cấm đàn bà
(tập 2) — CHUYỆN VỢ CHỒNG
của ĐẶNG TRẦN HUÂN

NHẬT BÁO **tiền tuyến**
TIỀN TUYẾN CỦA QUÂN DÂN MIỀN NAM VN
Năm thứ 5 ★ số 1.799 ★ Thứ Ba 6-4-1971

Hiểu thị với các Tân Sĩ Quan Khóa 4/70đb Thiếu Tướng CHT trường BB Thủ Đức nói

Chỉ huy mà không hết lòng hết dạ là một đại tội

★ Ng Đ Thao

THỦ ĐỨC 3.4— Tại Võ đình trường Trần Bình Trọng thuộc trường Thủ Đức vào lúc 7g sáng ngày 3.4.71 đã có hành lễ mãn khóa 4/70 SVSQ/TB (Đặc biệt).

Hiểu thị với các Tân sĩ quan trong buổi lễ Thiếu tướng Phạm quốc Thuần CHT huy Trường TBB Thủ Đức đã nói : «Các bạn được đào tạo để chỉ huy đơn vị tác chiến. Quyền chỉ huyđ mọi cấp lớ ấn đều thiêng liêng và quan trọng như nhau. Chỉ huy mà không hết lòng hết dạ là một đại tội. Chỉ huy phải hoàn hợp, cùng rung cảm với đơn vị mình, cùng buồn với cái đau buồn của đơn vị, cùng vui với cái vui của đơn vị. Chỉ huy mà thơ ơi không thấu hiểu cái vui, cái buồn khổ của binh sĩ, chỉ huy mà ích kỷ là một đại tội và là một đại hết hành của toàn thể Quốc lực và Quốc gia».

Thiếu Tướng CHT cũng đã ân cần, nhắn nhủ các Tân sĩ quan phải luôn ghi nhớ 3 phương châm trước khi vạnh quân : « khó hy vọng chiến thắng được nếu đăng đội mình thiếu ý chí tiến thủ và tinh thần hy sinh.

Gần đây hy sinh nơi chiến trường nhưng hết nhiều nhưng hào nhà với đân chúng mới đáng là người quân nhân gương mẫu.

Và Thầy chết một cách anh hùng cao cả ở ngay nơi chiến địa cho hòa là sống kiếp khục nhão nỗ lệ trang hàng ngũ đối phương».

Trước đó, Trung tá LĐT/LBSV đã trường trình cho biết khóa 4/70 SVSQ/TB/BB gồm có tất cả là 1.078 SV được khai giảng ngày 16-11-70, và sau 5 tháng học tập kết quả có 1.073 SV tốt nghiệp với tỷ lệ 98,5%.

Trung Tá LĐT/LBSV cũng đã trình diễn lên Thiếu Tướng CHT SVSQ Thủ khao khóa 4/70 DB.

Thiếu Tướng CHT đã trao kiếm danh dự và gắn cấp hiệu Chuẩn úy cho SV Thủ Khoa Võ đình Hoa cùng đặt tên khóa 41.70 SVSQ/TB/BB là Tự Thắng Đặc biệt trong chương trình buổi lễ mãn khóa 4/70 SVSQ/TB/BB có ban quân nhạc 266 của Hoa kỳ trình tấu đã được các quan khách tán thưởng. Buổi lễ chấm dứt sau khi các tân sĩ quan4 SVSQ khóa đan en điện hành.

PHÚ NHÂN TỔNG THỐNG DỰ LỄ TIÊN CHƯỞNG CIÓ TỔ HÙNG VƯƠNG

HT

SAIGON.— Bà Nguyễn văn Thiệu, Phu phân Tổng thống VNCH và Bà Trần thiện Khiêm, Phu nhân Thủ tướng Chính phủ, sáng 5.4.71 đã đến chủ tọa lễ Tiên Thường nhân dịp Giỗ Tổ Hùng Vương năm Tân Hợi (1971) tại vựa đông trường Hoa Lư Saigon.

Sau khi đến tổ chức được hồi hương Quốc tế từ tay sở đến thăm Thủ Tướng Cao Văn Viên Lực, Phu Nhân Tổng Thống và Bà Trần thiện Khiêm đã lên đàng hương Lễ Tiên Thường kết thúc bằng một buổi lễ Tế Nữ Quan.

Người ta, trong khoản khắc 18 bộ niệm quốc tế, Hùng Vương nữ quân vừa nghệ đến tọa dự đường tổ chức tối qua thì Bảy 3-4-71 tại trường QCAN, với trên 1000 người đến dự khán giả đã vỗ tay tán thưởng các màn nghệ của các nhóm lên trình diễn như Sen ca, Da Cà Phương cô đoàn văn nghệ Thanh niên Sinh viên Học sinh Người Sống Bất Nhà Thi Ca Miền Vinh Nghiêm v.v...

Bà tổ chức là giả Quốc Tế Hùng Vương trực thuộc Uỷ ban vận động Đức thắng Quốc Tế, thành lập vào đầng một năm nay, do ông Ng. Công Hiệu làm Chủ tịch, Trụ sở hiện nay của Uỷ ban đặt tại số 28bis Bình Tiên Hoàng Đakao Saigon điện thoại liên lạc số 96.331.

Cuba làm luật chống du đảng

HAVANA (Reuter).— Cuba đã huấn luyện chống khác «công tác ở hiện một đã thi hành đạo luật chống lại tội du đảng đã ở hiệu lực từ khai tháng Năm và đương đầu lại với những kẻ lười biếng, du đảng và sự lãn việc.

Biện pháp này được ban bố như là một trách vụ xã hội phải làm việc và trong phạt những kẻ não không làm việc hay là với bổ công việc trong hơn 15 ngày mà không có lý do chính đáng.

Mỗi đây 150 công chức thuộc bộ lao động và 50 viên chức thuộc các nghiệp đoàn đã theo học khóa huấn luyện để thực thi đạo luật này.

Thủ Tướng Chánh Phủ tiếp Phái đoàn Sinh Viên

● TRƯỜNG GIANG

SAIGON.—Phó Thủ tướng hôm 3-4 loan báo tiếp theo thư đề ngày 29-3-71 của Thủ tướng Chính phủ được yết kiến Thủ tướng Chính phủ để trình bày thỉnh nguyện sáng nay 3.4.71 lúc 10, Thủ tướng Chính phủ đã tiếp các sinh viên Huỳnh tấn Mẫu, Phạm quốc Vỹ.

Người lượng Tuyên Trần long Ân, Hồ đình Nguyên, Phan công Trinh Phan qui Đoàn, Ng ngọc Lễ, Trịnh đình Bảo, Lê Thắng, Ng văn Thương Ng huy Diễm, Ng xuân Lập, Ng thạch Phong và hoạt sinh Lê văn Nuôi.

Đề tài sinh viên kể trên đã trình lên Thủ tướng các thỉnh nguyện sau đây :

— Những phương tiện Trụ sở Tổng hội Sinh viên Saigon và các cơ sở sinh viên. Đại học khác nhà hội có những sinh viên bị thương trong phạm vi cơ sở Đại học đó; cho phép giúp phái thanh của Sinh viên được tiếp tục hoạt động, cấp giấy phép cho tờ báo Sinh Viên.

— Đặc biệt giúp đỡ ngân quỹ và phương tiện yểm trợ cho những sinh hoạt Sinh viên và phương tiện để xây cất Câu lạc bộ SV, Hội trường tại số 4 Duy Tân và tại các Đại học sẽ.

— Xét lại các bản án Sinh viên học sinh từ trước đến nay. Điều khai là :

— Vụ anh sinh viên Ng văn Cẩm, Chủ nhiệm nguyệt san sinh viên năm 1965.

— Các sinh viên đã bị giữ lại trong vụ án Sinh viên Huỳnh tấn Mẫu 1970 gồm có các sinh viên :

— Nguyễn thanh Công, Nguyễn ngọc Phương, Lê văn Hoa, Nguyễn văn Sơn, Nguyễn văn Tài, Đỗ văn Mẫu, Trần xi Liêu và Lê đình Điểu.

Sinh viên Nguyễn thanh Đạm vừa bị bắt và sẽ được thẩm tập «Hồ cho đăng báo thì sẽ».

— Mọi số SVHS khác bị đưa ra Tòa vì vụ chống đông Tòa Đại Sứ Mỹ, tham gia các lễ cầu an, cầu siêu tại các trường cho đồng bào nạn nhân ở Kampuchea.

— Xét lại trường hợp của giáo sư Ng văn Thăng Nguyễn Tăng, thư ký THSVSG 69.70 nguyên trưởng phái đoàn tham gia trành đấu Cu Cu Thanh niên Chí Minh và Cơn và Huỳnh ngọc Diệu.

Sau khi nghe các thỉnh nguyện trên, Thủ tướng Chính phủ đã phân tích cả các nguyện vọng của anh em và cho biết sẽ cố xét trong vòng từ bảy đến 10 ngày, trong tinh thần tôn trọng luật pháp và quyền lợi tối thượng của quốc gia, rồi sẽ thông báo chính thức kết quả.

Tham dự buổi tiếp kiến Sinh viên sáng nay bên cạnh Thủ tướng chánh phủ còn có Đại sứ Nguyễn Lưu Viên Phó thủ tướng kiêm Tổng trưởng bộ giáo dục, các ông tổng trưởng quốc phòng Nguyễn văn Vỹ và Nguyễn văn Ngọc Khắc Tính, ông Nguyễn văn Vàng Bộ trưởng tại Phủ Thủ tướng ông Viện Trưởng Viện Đại Học Saigon và các ông Thứ Trưởng Giáo Dục và Nội Vụ, cùng ông Giám đốc Nha CSDT.

Cuộc tiếp kiến chấm dứt lúc 13g.

CẦN BIẾT

B. S. THƯỜNG TRỰC

Tối thứ Ba 06-4-71 từ 19 giờ đến 7 giờ sáng thứ Tư.

Trưa thứ Tư 07-4-71 từ 12 giờ đến 14 giờ 30.

— Trần văn Minh 161 Vô Tánh SAIGON

— Cao xuân Sơn 509 Phan thanh Giản SAIGON

Tối thứ tư 06-04-71 từ 19g đến 6g sáng thứ năm

Trưa thứ năm 07-04-71 từ 13g đến 14g30

— Phạm huy Sinh 231 Phạm hồng Thái DIAPINH

BS Bùi thị Nhu 84 đường Bà Huyện Vũ Phi Thu CHOLON

— Nguyễn khắc Chương 534/a Trương ni Giảng SAIGON

— Phạm Cửu 315 Lý thái Tổ SAIGON

lộc đỉnh lý

Trường Thiên Võ Hiệp Tiểu Thuyết CỦA KIM-DUNG

DỊCH GIẢ TỪ KHÁNH VÂN
CHƯƠNG THỨ SÁU

TỔNG QUÂN SỰ MỘT TRĂM MƯỜI TÁM TÍNH

Không bao lâu, 1 ở tính đã bàn xong mình chủ, Tính Hà Nam là 1 tên Thông chiếc ấy phương trương Thiếu Lâm, Tính Hà Bắc là Thanh Long Sơn nhân, chưởng môn nhân Võ Đang phái, tính giác Tây là Bắc Đẩu Tinh Tinh Phái Nam Bích, chưởng môn nhân phái Hoa sơn, tính Vân Nam là Mộc Kiếm Thanh chưởng môn chân Võ Đang phái, tính Phúc Kiến là thủ nữ của Điền Bích Quân Vương Trình Khắc Sáng. Những nhân vật là thủ nữ của Điền Bích Quân Vương Trình Khắc Sáng, đều có danh vang trong võ lâm, được mọi người đề cử ngày vô ý đến. Người ta các tính khác thì có sự tranh chấp, 1 bài liu sau vẫn chưa nói ngũ phải mời Cả Đích Lam tới nơi hòa giải, cố ấy mọi việc đều xong xuôi, trong đó có 3 tính đều do các phương thế bước đường Thiên địa hội làm mình chủ, phen nay coi vong của Thiên địa hội lại càng long lẫy thêm.

Xong đều đã mình chủ các tính rồi hợp lại, sương kiến đều nhân đều chấp 113 vị thế ra các vị như 14ti Thế chủ, sư Thanh Hoa đạo nhân đều không tới phó hội, nên các đệ tử đều họ tam thân thay thế.

Phương nam Đích bằng cao giang nói :

— Hiện tại 118 vị mình chủ đã bàn xong, huy ở đệ xin mạn phép công lệ đại danh tên tính của các vị tính mình chủ, Thế chủ sẽ tuyên bố tiếp.

Các mình chủ thương lượng 1 hồi, Phương nam Đích lại tuyên bố tiếp:

— Chúng ta sau cùng tính Cả đích Lam tiên sinh làm tổng quản sự của 118 tính Trên giang hồ.

Quần hùng hoan hô như sấm động. Thế rồi ai biết các tính vị thương lượng phương cách tìm Ngô tam Quế, Đông một nhân, Tây 1 chưởng, đâm luôn tới huyền não. Cửu Nan thế nói :

— Đi thôi.

Rồi bà đến Vi tiểu Bảo. A Kha vừa ở khách điếm nghĩ ngơi. Ấy giờ đồng hồ sáng sớm hôm sau mười sáu tiếng đồng hồ, đúng thế nà ở cùng ấy người quen, quần hùng đều đã tới đông đủ, đúng thế nà ở cùng ấy người quen, quần hùng đều đã tới đông đủ, đúng thế nà ở cùng ấy người quen, nên

giađình tiền tuyến

LINH-TRANG *phụ-trách*

Bài vở thơ xin gửi về
HỘP THƯ SỐ 4
NHẬT BÁO TIỀN TUYẾN
— SAIGON —

BẠN GÁI

BIẾT Ý NGHĨ THẦM KÍN CỦA NGƯỜI BẠN YÊU

★ TÔN-NỮ VƯƠNG-KHÁNH BẢO-NGA sao lục

Tình ái Bảo Ngọc lúc một trang bao thắt sau có thấy đề mục bày bày mà Nam tin là bạn tôi và thích là bạn gái chúng mình đều ưa thích, để là biết ý nghĩ thầm kín của người ấy có nên mình hay không «nếu em công hiến cái bạn đây nhé !

Các bạn nghe Bảo Ngọc chỉ cách đây nhé Thường kh các bạn đang yêu và được yêu, thì mặc tư bảo không biết ngay ở bạn tình của mình có thực lòng không, hay chỉ nói đối thôi... Cuối « Các bạn phân tâm khó sở lo cho trong lai của mình, sự rồi đây mình sẽ bị thất tình

Và đây chính là phương pháp rất ý lòng và hiệu nghiệm về chân giao cách cảm nhờ đó bạn có thể biết rõ lòng dạ người các bạn yêu.

Để cuộc «bói» được hiệu nghiệm các bạn nên chọn một chỗ thật tĩnh mịch, không có tiếng động (ban đêm càng tốt). Ánh sáng đừng quá gắt quá (tránh tiếc tranh sáng là tốt) và chỉ nên ngồi một mình thôi nhé.

Các bạn tập trung tư tưởng nghĩ đến người mà các bạn muốn biết ý nghĩ thầm kín của họ. 1 bức thư hoặc 1 kỷ niệm của người đó, giúp bạn dễ dàng trong sự trao đổi tư tưởng với họ.

Sau đó bạn làm rõm một câu hỏi, hỏi thăng trong đầu người mình nghĩ tới, thật rõ ràng mình bịch để họ có thể trả lời rằng có hay không. Ví dụ : Anh có yêu không ? Tôi nay anh có đến không ? Có ý chú ý đến tôi không ? vv..

Các bạn đợi một vài giây đồng hồ rồi mở bể cuốn sách nào cũng được. Câu trả lời ở trang cuốn sách

Câu trả lời ở ngay trong cuốn sách mà các bạn mở ra đó. Các bạn nhìn xem chữ đầu tiên của giòng làm trang bên trái là chữ chi ?

1) Những chữ hợp với câu trả lời CÓ, bình thường là ta nhỏ lại khoảng miệng khi nói có. Đó là chữ C, G, O, Q và U.

Nếu câu trả lời có, nhưng còn đôi chút do dự, thì các bạn sẽ gặp những chữ sau đây : B,D,J,P,R và S.

2) Những chữ hợp với câu trả lời Không là A,E,F,H,L,T,Z.

3) Những chữ hợp với câu trả lời số là : IKMNVWX và Y.

Các bạn hãy thí nghiệm phương pháp này thử xem. Và Bảo Ngọc tin mong rằng các bạn sẽ thấy hiệu nghiệm ! cách lo lắng đề khỏi phải giận dỗi hay buồn khổ ngăn vẻ người mình thương nhé !

TÔN NỮ VƯƠNG KHÁNH BẢO NGA
(Vùng tuổi mộng)

Hộp thư LINH TRANG

MH HOÀI LINH PHƯƠNG. Tờ bóa tiền em về chị đã cho thư và thơ em bóa gửi cho chị. Bây giờ có thơ mà chưa có thư Chị vô mong tuy nhiên chỉ lời em tới chị, chỉ thấy em giận lắm thì. Chị nghĩ em nên tiếp tục học hành là hơn... Ở người bạn khác ở trường hợp không giống em, Linh phương kiên tối như em, chị sẽ khuyên như thế. Đừng nảy em có nhiều ưu điểm cho cuộc sống và học hành lắm em cứ tới ngày cũng vẫn em là em là em ấy chứ ! Em đừng vì bạn mà bỏ em đi lánh nhiều bạn là ấn cả. Chắc lắm sau em sẽ khóc cho đến một cửa Em cứ viết cho chị, lúc nào em buồn và vẫn mong em xem vậy Trang cho một yêu đầu cuối cùng» đi chị hiểu một người nào đó, có một người sẽ thay thế «cuối cùng» của chị để đem em vào cuộc đời hạnh phúc đẹp như mơ. Thương em

MỘNG HƯƠNG THÚY (Sp) Chị Trang nghe em kể lý lịch em viết cho chị bởi lẽ để thương và lại bóa viết bài cho GDTJ, chỉ đã nhớn em là em ấy cho hi

Bây giờ em không cần lo ngại nữa. Chị rất thương cô em gái ở trong Gia đình. Em đã xử dụng thì giờ vào việc lợi ích và với sáng học hỏi em đang khao ngày lắm.Em có viết cho chị và mong em thăng tiến, vì chị thương và gửi viết thư riêng cho em. Mong em đọc ở trang bài. Thăm yêu của chúng ta nhé. Con tâm hình của chị Vì hôm nay chị chưa có ảnh nào vừa ý, nên xin hẹn em ở lần khác. Thương.

BÍCH NHUNG (Sp): Chị đọc bài của em. Biết mình kém và chúng đã là một em đến Ấy ở bước đầu công thường vấp vấp. Chúng ta là những người học hỏi trau dồi lẫn nhau. Đây phải là thiên tài mà không kém ở bước đầu ? Em hãy cố gắng, rồi sẽ tiến bộ hơn Cám ơn em đã hỏi thăm gia đình chị, cuối hợp mặt có thể sẽ bạn chế vì buổi phát giải thưởng cũng sẽ tổ chức bạn lại tiếc chu cho phát tổ chức dành cho các chiến sĩ. Thương.

BUỒN VUI BÊN CÔNG GÁI

TÌNH CẢM

LY-THÚY-YÊN
(Sông vàng)
(Gửi cho người tôi thương và N.L.T.)

Nhưng ý nghĩ chỉ có trong đầu óc không thể nào nhanh thiết nổi nếu lúc Cô động nhìn người ta mà ngỏ nói cười. Để rồi trong một phút tâm hồn bị giao động mình nhập lời lên viếng giang sơn thơ hai của người ta. Một câu nhà bằng sắt với ba hồn tùng lều. «Đời tụi này lấy nó làm nhà. Sống chết cũng phải giữ lấy nó Giao ».

Mình không biết phải tên cho cái ngày hôm nay là ngày gì ? Mình cũng không thể ngờ một đứa con gái sầu ai và vô duyên như mình lại được diễm phúc làm em những người được mình đánh «Bao nhiêu bến là bấy nhiêu thân» Lý Thượng Đế con đang thích hay mê ? con đang nhìn thấy tức mắt sự thật xảy đến cho con hay con đang đi trong vườn địa đàng do trí óc con tưởng tượng do tâm hồn con suy nghĩ ? Nếu hôm nay connó con đâm đuợc chân lên đây cũngchỉ vì ánh mắt và câu nói gần như bắt cầu của người ta đầy thương để ơi.

— Thôi chăng mình đi về đi khuya thôi có ấy lại đổi ý không lên bây giờ. Mắc đủ chưa là gì cả. Mình cũng muốn khóc trước cần nói đó ! Phải rồi người ta thấy cái khuyết điểm của mình rồi.

Thấy yêu điểm của đứa con gái bất hạnh này rồi. Nên người ta mới vội vã dục bạn ra về để khỏi phải nhìn thấy mặt mình mà. Sao người ta vô tình và ác thế hả người ta.

Ngày... tháng... năm.

Hôm nay người ta lại đi rồi ! Xa hàn châu thành 46 trong suốt 50 ngày liền. Mình nghĩ thầm nhiều điều người ta Bao lâu rồng đến nhưng chỉ có ai ăn đoa. Cho người ta vào và tình ! ! !

Lòng còn gì nghĩ ngờ nữa. Chắc chắn người ta ghét mình thậm tệ.

(CÒN NỮA)

vườn thơ — hoàng-diêm-trang CHỌN

cúi mặt muộn phiền

làm con gái là suốt đời thua thiệt
là muộn phiền theo cuối nẽo đường yêu
như trời mưa hiu hắt tím buồi chiều
em cúi mặt mắt nhòa hơn lệ
anh cao xa trên chân tăng đường bệ
em muộn phiền thân cát nhỏ buồn thương
đêm thời gian lun hút thăng năm trường
hoang xin mặt tuổi hồng ô mai tim
tay nào dạn trên tóc em âu yếm
môi nào mềm ngào ngọt gọi tên em
giờ thì xa lăng lắc biết đâu tìm
em là nước, người thân mây biên biệt
trôi mất tầm tay tình yêu điểm tuyệt
quả tim nghẹn ngào hát khúc chia xa

HÀ THU THỦY
(áo trắng Surphạm)

nức nở

cho chu trânhữutịnh
về chị thùydương và châuvịthủy (v.l)
là con gái tôi một lần khờ dại
vẫng xa rồi anh chối bỏ tình tôi
để thâu canh lòng nức nở bồi hồi
gửi tâm sự vào lời thơ nhung nhớ.
đường trần ai cuộc tình nào không đang dở
hoa nào không tàn, thu nào không úa là tim mây ?
tuổi học trò tôi đành mất thơ ngây
niềm mơ ước đã xa với tâm tay với,
thu chưa về gió chiều nghe lạnh buốt
con đường nầy ghi dấu chân anh
đê nhớng chiều vấn mây tim giăng giăng
em lặng lẽ ru hồn. tim di niệm.

tântrangthu
(áo trắng Surphạm)

● *Ngày dài nhớt của những :*
YÊU THƯƠNG và CHIA LÌA

MẶT TRỜI MỌC CHO AI

Tác phẩm mới nhớt của HOÀI DIỆP TỪ

● SÁCH ĐẸP ● ẤN LOÁT CÔNG PHU
ĐÃ CÓ BÁN TẠI KHẮP CÁC TIỆM SÁCH

VƯỜN BÉ THƠ

★ Chị THÚY-DƯƠNG *(phụ trách)*

Câu chuyện Bé Thơ :

Một ngày quên mang tập

★ CỤM MÂY HỒNG
(Nhóm vui buồn học trò)

Vừa bước vào lớp, chưa kịp mở miệng cười với nhỏ Hiền thì nó đã lên tiếng :

— Hôm nay giờ cô Vân vắng mà đem tập đây để không đó ?

Em chưa kịp trả lời thì nó nói tiếp

— Có đem tập cô vắng không ? Em hoàng lắt : — Chết rồi, tui không có đem tập cô vắng.

— Rồi, hôm nay bà tới số rồi đó.

— Bây giờ làm sao bà ? bà ơi cô xe, chỗ tui vẽ nhà một chút đi.

— Không kịp đâu. 7g25 rồi đó. Em làm thinh nghĩ xuống lòngđầy lo lắng. Lát nữa đây, chắc hôkhông có thì... chán đời. 2 con zéro đâuâng âm khiêm nhượng trong cột điểm Việt văn. Nghĩ đến đây em sợ phát khiếp được. Nhưng mà thôi để lát nữa xin cô nữ công đi vẽ lấy tập, em tạm yên lòng với ý nghĩ này. Vừa lếc đồ, chuông vào học bắt đầu reo gọi các học sinh đang chầu lo cho cái bao tử bây mau mau vào lớp.

●

Thôi rồi, thế là em sẽ bị lãnh 2 con zéro 1 cách oan uổng. Số làm cô nữ công xuống vẽ nhà, cô đã cho một chút đề lấy lại tinh thần đêm) nhưng tia sáng gay gắt bắt qua cửa sổ, in trên bàn thành một vệt dài, em không cần thấy nó đề phòng như mọi lần không thấy nó gay gắt 1 cách đáng ghét. Hôm nay em nhiều với không ý nghĩ mông lung không buồn không vui. Em thế đặt tay lên bàn ngay vệt nắng khi lớn nghe em êm. Phải chăng nó sưởi ấm lòngem? Không đâu nó đang chăng em tạo thành một điệu nhạc tươi vui mừng rỡ.

Em khẽ thì thầm một mình : Một lần sáy thôi nhé». Chuông tan học bắt đầu đổ. Tiếng ồn ào cả lớp nổi lên...

Ngày hôm nay là 1 ngày đem đến niềm may mắn cho em hay 1 ngày kỷ niệm lần đầu tiên không đem tập giờ cô Việt văn ?

Bằng khuâng, em đứng dậy chào cô ra khỏi lớp

CỤM MÂY HỒNG (lớp đăng)
(nhóm vui buồn học trò)

TRỜI KHÔNG MƯA

★ CHÂU-VỊ-THỦY

(TIẾP THEO)

Có những bước chân chưa đi được nửa đường đã lụn tàn như Bích Vân, giấc ngủ bình yên sống trên thiên đường ảo tưởng, chỉ chỉ lại 2 đứa khổ cực muôn chiều. Trước mặt sau lưng cực tối đen không cần tay nhà được mà đi. Thư Trêu viết từ ngài trường xứ vinh Châu, nơi đó có gió hiu có cát trắng. Ước gì hai đứa được sáu tay nhau chạy dài với trời xanh biển xanh, ước mơ chỉ là mơ ước không bao giờ Tân tại như thu một loài hoa bất tử. Tự đung mình nghe mỗi mặt biết bao giờ gặp lại những lời bướm trăng xưa. Cuộc đời trăm năm là mấy nhưng thời gian qua từng ngày dài đăng đẳng.

Buổi trưa nghỉ trong lớp đợi mình nghĩ tận đầu đầu. Nhìn con sông mênh mông trước mặt sóng nước từng lớp lớp lênh chayvào bờ thành phố lần lượt tiếp ra với con đường dọc tòa hành chánh bóng mát nghiêm nghiêm, đến ngồi nhà thờ chính tha các chuông ba tăng cao Riêng lẻng. Từng khuôn mặt bạn bè, áo trắng với cổ đương mang tên Tổng đốc Hiệp. Giảng. Thành phố vào biên lên đã vô thành bọt trắng khi chiếc giang tiếc đỉnh lướt qua. Tôi cảm thấy mình mất hết, nhỉ lại đưa đọc kéo theo 2 hàng nước mắt chảy dài. «Cô khóc tui bây ơi». Lúc nghe tiếng nhn nao của lũ học trò gửi mình quay lại, bóa bên nước mắt đầu lỗ nhe mặt trận ngo ngác.» Cô mặt yêu lăng chếp hải đường lưu-lơ» Con gió thoáng qua cây sự gió ngồi sân trường Lê bay tới là «hôm nay trời chuyện mưa cho về sớm ngẫu cô... Vì vậy gió lùa qua từng sợi tóc. Mắt chợt lòi thở dài «hoặc cô tho đã thuốc khi cần là cô bọc trở bề ngoài, «trời không mưa tháchno lợy trời mưa»

THƠ BÉ

kể chuyện

★ *về những cô em gái bé bỏng*

em hãy ngồi lại đây ng'e chị kể
quê hương nầy đau thương lắm em ơi !
chị xa quê mẹ từ năm lên bốn
chính chiến tràn đầy chia cách đôi nơi

hàng: từ đó một mù xa thẳm
cầu hiềnlương đã ngăn cách ngậm ngùi

★

ngồi xích lại đây em nghe chị kể
ngày xa xưa...tác chi chăm ngang vai
những buổi chiều tan trường hay bất bướm
yêu mùa xuân, chưa vương u buồn
hay hồi trộm những cảnh hoa trăng
say trăng sao, yêu mây lửng lờ bay...

h.t phượngkhánh
(a.t 1971)

Đến chừng lên lớp nghe các bạn bảo em bị trừ 5 điểm. Em chưng hửng, chả biết, việc gì ? Hỏi lại thì mới biết, các bạn khác cũng bỏ quên tập cô vắng như em. Thầy đi ra ngoài đông quá, có mới hỏi các bạ bảo vẽ lấy tập. Cô trưởng bộ quên tập nữ công, trừ mỗi người 5 điểm. Riêng em, em tức là xuống văn phòng xin thầy tăng giám thị vẽ, thầy không cho. Chưa lấy được tập, mà cho bị trừ điểm thì không tức sao được. Càng nghĩ em càng thấy tức, tức cho mình là hôm nay tự nhiên quên đem tập một cách vô lý tức là đương nhiênkhông bị trừ điểm rồi lát nữa đây cô Việt vào sẽ trách mắng em. Cho hả, sao em khờ thế nầy ? Nước mắt em trào ra...

★

Tiếng chuông báo hiệu giờ ra chơi đã chấm dứt. Em cảm thấy bỗ hộp phê gom. Mong hôm nay cô ...bịnh. Nhưng kìa. cô từ từ bước vào lớp... dờ sổ ra... em nhìn thơ tay cô đưa lên đưa xuống mà cảm thấy nghẹn ngào ở cổ...

Giới ơi, thế là số em của... dài em phải vẽ ấu chay 2 tháng mới được. Giờ trả bài đã chấm dứt, những tiếng thở phào nhẹ nhõm của các chị thuộc bài vấp vấp những tiếng thở than, trách móc «sao cô khảo bài ít quá» cha các chị buộc ít quá». của các chị thuộc bài tạo thành một âm thanh ai xão nhỏ nhỏ trong lớp.

Bây giờ, em mới tránh rồi đưa mắt nhìn qua cửa sổ (ngồn cảnh vật

ĐÓN ĐỌC :

MỘT CUỐN SÁCH VIẾT TRUNG THỰC VỀ MỘT ĐỜI NGƯỜI

- Phạm Duy trước khi soạn nhạc đã làm những nghề gì ?
- Trong thời gian kháng chiến, Phạm Duy hoạt động ra sao ?
- Vì lý do gì Phạm Duy từ chối đi Liên-Xô học nhạc ?
- Những người con gái nào đã đi qua và ở lại trong đời Phạm Duy ?
- Phạm Duy làm nhạc cho ai hát, ai nghe ?

TẠ TY sẽ trình «*PHẠM DUY, CÒN DÒ NỖI BUỒN*» do Văn Sử Học xuất bản.

THÀNH - TÍCH 4 NĂM HOẠT ĐỘNG CỦA TĐ 50 CTCT

1-4-67 — 1-4-71

★ ĐỒNG-TÂM

Ngày 01-4-1967, Tiểu Đoàn 50 CTCT ra đời gặp mặt chung trong đại gia đình QLVNCH và riêng trong gia đình CTCT.

Ra đời trong một hoàn cảnh vô khó khăn của đất nước giữa lúc mà các biến chuyển về kinh tế, văn hóa Xã hội và nhất là về Chính trị Quân ự vào 1 tình thế vô tiền khớp tiếp. Tất cả những biến chuyển đó đã bắt Quân đội đứng ra nhận lãnh trước lịch sử. Hơn hai mươi năm cuộc chiến vào đó Cộng sản Mátxcơ bắc vẫn chưa bị tiêu diệt phải vì chúng ta còn mang nặng những mặt cảm chiến đấu lẻ loi, phác khác những tệ đoan xã hội như tham nhũng, kỷ thị xã hội phân hóa đã là những mối trường tốt nuôi sống CS tại miền Nam VN.

Từ những mặt quá đáng, những sơm phá bỏ lấy nước động chủ nghĩa CS đã trở nên hấp dẫn với những sự từ như thanh bình no ấm, giải phóng khỏi gông cùm bóc lột, áp bức những bất công để nêu bọ từ năm nay qua năm khác.

Nhận định được điều đó, chúng ta nhận thấy rằng: Chỉ có thể tiêu diệt được CSBắc nếu người trong Đảnđã chúng ta đều được khai phóng, được bảo vệ và được nuôi sống bởi các quyền sống cũng như cố được 1 đời sống tinh thần trách chiện ý thức quốc gia đầu chủ với CS độtrái. Trong ý hướng đó QLVNCH quyết tâm kiện toàn sức mạnh trên 2 phương diện

— Ưu thế chiến trường

— Ưu thế nhân dân

Năm 1967 năm cũng có chiến thắng trên khắp các chiến trường.

Năm 1967, năm kiện toàn các cơ cấu đầu chỉ.

Năm 1967, năm tái lập công bằng xã hội.

Đó là mục tiêu tối thượng mà Quân đội phải hiện toàn.

. Trong nhu cầu nẩy thế đó Tiểu Đoàn 50 CTCT ra đời.

Từ mồng một tháng mười năm 1966, với hơn thang cuc m ngày lượt được kết tinh hồi chăng 2 Đ-o CTC ! rất tốc khắp 4 Vùng (... thuật qui tụ về. Trước chiến DD «03 » Tây đã thành lập về Tiểu đoàn trung tại trại Nguyễn Bình Khiêm»và khoảng thương tuần tháng mười DD «05 » tây vùng Hóc Môn cuối tháng mười mốt DD «06 » và từ mới trong Pleiku giữa năm thương tuần và cho mãi đến tháng hai 67 đại đội 305 từ Bến Hòa mới về sum họp. Sau cùng 2 Trung đội DSV CI2 và C42 được di chuyển từ QD3 về để lấy thành 1 DDHnd chính kể từ đầu tháng 3-1-67, đến ngày 1-4-1967 Tiểu đoàn 50 CTCT mới chính thức gia đình trong đại gia đình QĐ.

Tiểu đoàn 50 CT T hiện là thành phần Tổng trừ bị của Tổng cục CTCT, có nhiệm vụ yểm trợ Tổng quát trong các CTCT chiến trường trên khắp Quân khu.

Khác với các tiểu đoàn bộ binh, Bộ chỉ Huy Tiểu Đoàn và các Đại Đội trực hoàn đều tập trung ở một doanh trại tự túc tự cường với thành tâm thiện chí với mọi cố gắng nỗ lực chungcùn tất cả mọi quân nhân, Tiểu Đoàn đã vượt qua những khó khăn trở ngại của buổi bàn đầu. Cho đến nay đã 40 tuổi trên, tự thể «vườn không nhà trống» vươn sống Thị nghề phía đông thủ đô Saigon. 4 năm về trước thật tự bước tiếu nơi giờ đã trở nên những cơ sở quy Mô quy cũ, đoàn trại vui vẻ khang trang mát mẻ.

(CÒN NỮA)

Doanh trại

Công việc đầu tiên của Tiểu đoàn ngay từ khi mới thành lập là chính trang doanh trại và kiến thiết các phòng sở.

Mặc dù bị chiến thiệt thòi vì kiến thức quân sở ít ít phương tiện hầu như không có nhưng trong tinh thần

HEPACHAUT

YẾU GAN
GẦY ÔM, MẤT NGỦ
MỤN Ở MẶT
NGỨA MỀ ĐAY
THIẾU MÁU
LAO LỰC
TÁO BÓN
DƯỠNG THAI
MỎI MỆT

NƯỚC CỐT ARTICHAUT
NƯỚC CỐT GAN BÒ TƯƠI
SINH TỐ B12
SINH TỐ B1
SINH TỐ B2
SINH TỐ B6
SINH TỐ PP
SINH TỐ D2

VỰI VẺ TUỔI TRẺ DÁ DẺ MIN MÁNG

Viện Bào Chế HADZER

GÁNH XIỆC KINH HỒN

(CÒN NỮA)

THỂ THAO

THỨ BA 6-4-1971

● THIỆU VÔ phụ trách

TRENTHAO-TRƯỜNG

6 huy chương vàng Thái cực đạo

Khắng khò không trống, một bộ môn thể thao đã ra trường quốc tế, cấp bực Á châu và đã đạt được lần thành quả mai hàng. Có 14 cái hàng hoa tất cả các bộ môn từ xưa đã đem lần vinh quang về cho đất nước.

Chúng thì muốn nói đến Thái cực đạo. Mà mới rồi đây đây thì cũ đã đại diện quốc nhưng, phái đoàn Thái cực đạo VN vừa đi nam đến thắng đã đem về : 6 huy chương vàng, 5 bạc, 4 đồng chiến hạng ba trong số năm nước tham gia giải vô địch Thái cực đạo Á châu kỳ 2 tại Tân gia Ba theo bảng sắp như sau :

1) Tân gia Ba	7 vàng	5 bạc	6 đồng
2) Mã lai Á	7 vàng	12 bạc	2 đồng
3) Việt Nam	6 vàng	5 bạc	4 đồng
4) Trung Hoa	5 vàng	6 bạc	6 đồng
5) Brunei	1 vàng	0 bạc	0 đồng

Tổng đại : 1) Mã lai Á 2030 điểm, 2) Tân gia Ba 1590 điểm, 3) Việt Nam 1270 điểm.

Sáu huy chương vàng VN đoạt được trong các giải và do các lực sĩ sau đây phi chang :

— Vô địch cá nhân về đấu Quyền hạng nhẹ. Đã quang Bình thắng Yeoh Chiah Seng (T.G.B) ở chung kết.

— Vô địch hạng trung tiểu niên song đấu, vào chung kết Huỳnh văn Phúc thắng Weng Tzu Tyi (Đài Loan)

— Vô địch huyền đai đệ nhất đẳng Phan v Đức của Bộ tự lịch K.Q. chiếm vô địch. 1 lực sĩ VN khác chiếm hạng nhì, trung sĩ Ng hữu Phước. Riêng ở giải nhẩy VN chiếm cả 2 huy chương vàng và bạc.

— Huỳnh v Phước tau huy chương vàng hạng trung thiếu niên song đấu, của chiếm huy chương vàng thứ nhì về biểu diễn nam.

— Vô địch song đấu hạng nhẹ : Đã quang Bình chiếm giải.

— Chiếc huy chương vàng thứ 6 về tay Chuẩn sĩ Ng duy Hạnh của Trường Võ thuật và Thể dục Q.S. chiếm giải vô địch hạng trung. Ở giải nhẩy Ng hữu Phấn về nhì chiếm huy chương bạc.

Đó là những thành tích mà các lực sĩ Thái cực đạo VN đã tạo được trong kỳ tranh giải vô địch Thái cực đạo Á châu kỳ 2. Nếu chúng ta không ngừng hành được như kỳ nhứt, vì ba lẽ : 1) Kỳ nầy chỉ lấy lực sĩ T.C.Đ trong Quân đội cho cu c đi ít tốn kém và kịp thời. 2) Chỉ đem từ hạng trung trở xuống, không có những lực sĩ hạng nặng, mà ai cũng tin rằng sẽ có lực sĩ Sâu, chúng ta sẽ đoạt thêm nhiều huy chương vàng nữa. 3) Kỳ nầy không đưa nữ lực sĩ đi trước, nếu phe nữ cũng có thể cho ta ít lắm cũng 2 hay 3 huy chương vàng. Vì năm rồi các nữ lực sĩ VN đã chiếm nhiều vinh diệu lần chiến mất hiểu giả Hương Cảng.

Có thể nói rằng trong tới nay, thể thao VN góp một tiếng trường quốc tế, chưa có bộ môn nào đạt được thành quả tốt đẹp như thế, trừ Bóng Bàn ở những thời toàn thành mà Mai v Hòa 2 phen đoạt vô địch Á châu hay phái đoàn VN sang Dortmund đã được liệt anh hùng thể thao giới.

Đối với cấp bực Đông nam Á, họa may chúng ta còn hy vọng (có lẽn ở BNAVH hy đặc tại Vọng Các, Bóng Tròn VN chưa đâu bằng và g). cho đến cấp bực Á châu, đây mới lần thứ nhì, lực sĩ VN phi tên khác (nữ).

Môn Thái cực đạo rất mới, nhưng sức phát triển vật mạnh. Hiện nay trên toàn cầu VN có từ 500.000 đến 600.000 môn sinh. Dĩ nhiên cũng biết hướng dẫn và phát động, sẽ có một phong trào Thái cực đạo bùng bột và mạnh tiếng. Vì người tập hướng đông, mới đào tạo được nhơn tài. Có nhơn tài : hướng ta mới nhập các cuộc giang đó khảo thử với nhiều hy vọng chiến vô sản quang.

Đây cũng là một trong hai môn thể thao mới, tuy không được quảng cáo rầm rộ, lại tạo được lắm kết quả hay hoàng, có thể gánh đua với quốc tế mà không thẹn. Bằng chứng là trong 2 giải vô địch Á châu tiên tiến, một ở Hương Cảng, một ở Tân gia Ba, Thái cực đạo VN đều đương danh.

Rất tiếc Thái cực đạo chưa được phi vào chương trình các vô động hội. Nhưng khơi quốc tế việc đưa luyện cho hội môn được phát triển mạnh như hôm nay (công của Trung tá Phạm văn Cơ không nhỏ, như cả Ô. Đặng thông Phong), và tạo được lắm thành tích rực rỡ trong hai dịp quốc hòng tự lập vừa qua, chắc chắn Thái cực đạo VN sẽ vượt tiến xa hơn, để đem danh thơm tiếng tốt về cho vàn động giới sử sở.

THIỆU VÔ

TRONG KHI VIỆT NAM ĐI TỪ THẮT BẠI NÀY ĐẾN THẮT BẠI KHÁC

NHỰT BỔN VÀ TRUNG CỘNG VÀO CHUNG KẾT GIẢI TOÀN ĐỘI

- Với Hasegawa, Itoh và Inouê Nhựt Bổn thắng dịch như chẻ tre.
- Cựu vô địch thế giới Chuang Tse Tung đã luông tuổi (30) và 5 năm không góp mặt quốc tế, nên kém phong độ thua nhiều trận.

✱ của DŨNG-MINH *(Viết theo Tin Tổng hợp)*

Giải vô địch bóng bàn Thế giới kỳ thứ 31 do Nhật Bổn tổ chức đã khai mạc hôm Chúa Nhựt 28-3-71 tại Vận động trường mái lợp Aichi Gymnasium ở Nagoya với sự tham dự của 53 nước gồm có 339 Nam Nữ đấu thủ và 216 nhà đầu dắt.

Đặc biệt lần nầy có nhiều nước thuộc khối Cộng Sản tham dự, và đáng chú ý nhứt là Trung Cộng lại có một sau năm vắng mặt bóng ở các kỳ tranh vô địch thế giới.

Các nước hay đều đứng đầu toán

Tất cả các nước tham dự được chia ra thành 12 toán từ A đến L và khởi đầu tranh về giải toàn đội tham, từ hôm 28-3-71.

Sau khi tranh xong vòng loại, 12 nước đứng đầu toán sẽ chia ra lần nhì làm 2 Toán, mỗi bên có 6 nước, Hai nước nhì đứng đầu toán sau nầy sẽ tranh chung kết.

Vòng loại đấu có kết quả như sau, và các nước hay đều về đầu :

Toán A : 1 Nhật Bổn, 2 Áo, 3 Úc Châu. 4 Do Thái.

Toán B : Thụy Điển 2 Iran 3, Ghana, 4 Tân tây Lan.

Toán C : 1 Trung Cộng, 2 Hy Lạp. 3 Péron, 4 Jamaica.

Toán D : 1 Nam Tư. 2 Thái Lan. 3 Ba Tây

Toán E : 1 Tây Đức, 2 Nigeria, B.Malai, 4 Et Salvador

Toán F : 1 Hung gia Lợi, 2 Gia nã Đại. 3 Colombie.

Toán G : 1 Bắc Hàn, 2 Á Rập Thống Nhứt. 3 T.G.Ba.

Toán H : 1 Nam Hàn, 2 H, Cảng, 3 Hoa Kỳ.

Toán I : 1 Anh Quốc, 2 Hòa Lan. 3 Việt Nam.

Toán J : 1 Tiệp Khắc, 2 Kampuchea, 3 Nepal.

Toán K : 1 Pháp, 2 Ấn Độ, 3 Phi luật Tân.

Toán L : 1 Nam Dương, 2 Đan Mạch, 3 Mã tây Cơ.

Việt Nam tiêu tan hy vọng ở hàng cao

Trước ngày lên đường, ông Nguyễn văn Tùng tức kỳ già Lê Phong rất lạc quan khi được biết VN nằm trong toán 1 chung với Anh Quốc và Hòa Lan mà dịch thủ đáng ngại là AnhQuốc lại thiếu mất 2 tướng tài : Barnes và Neale, vì không chịu theo đoàn.

Ông Tùng dự đoán V.N có nhiều hy vọng đứng đầu toán, và như thế trên bảng sắp hạng toàn đội Nam thế giới, VN sẽ đứng trong 12 hạng đầu.

Nhưng kết quả kỳ thuật sau trận gặp Anh và Hòa Lan thì V.N đã hoàn toàn thất bại.

VN thua Anh (4-5)

— Ngọc thắng Hydes 21-11 21-10

— Inh thắng Clayton 24-22 22-20

— Dương thua Taylor 16-21 12-21

— Inh thua Hydes 13-21 19-21

— Ngọc thua Taylor 21-23 9-21

— Inh thắng Hydes 21-13 21-19

— Dương thắng Clayton 21-16 21-12

Inh thua Taylor 13-21 19-21

Ngọc thua Clayton 11-21 12-21.

VN thua Hòa Lan (3—5)

— Trần công Minh thua C. Deken 13-21 13-21, Inh thắng Schoofs 21-13 21-11, Ngọc thua Schoofs 21-23 21-23, Inh thắng C. Deken 21-13 21-23 21-7. Minh thua Slobbe 7-21 5-21, Ngọc thua Slobbe 21-12 21-15, Inh thắng C.Deken 22-20 21-18, Ngọc thua C.Deken 7-21 17-21.

VN tranh hạng từ 25 đến 36

Sau khi tranh xong ngôi thứ trong toán, VN rớt ở hạng 3 nên được sắp xếp tranh từ hạng 24 đến 36.

Bởi vì 12 nước đầu toán thì tranh tài hạng nhứt đến hạng 12.

Còn 12 nước đứng hạng nhì, tranh ngôi thứ từ 13 đến 24.

Về các nước đứng hạng 3 trong mỗi toán gặp nhau ngay trận đầu VN đã oanh liệt thắng Mã lai (đứng 3 toán E) với tỷ số 5-0.

Ngọc thắng Soong Poh Wah 21-12 22-20, Inh thắng P.Tah Seng 21-13 23-21, Dương thắng L.Pen Sum 21-13 18-21 21-13, Inh thắng P. Tah Seng 18-21 21-13 21-17, Ngọc thắng S. Poh Wah 21-19 21-14.

Nhược khi đụng Úc Châu đứng hạng 3 toán A, VN bị đánh bại 4-5.

Rồi kế tiếp gặp Hoa Kỳ đứng 3 toán H. VN lại thắng bại với tỷ số nặng nề 1-5.

Hai nước Úc Châu và Hoa Kỳ về bóng bàn có lẽ ít được biết tên tuổi mà VN còn bị thua như thế. Chẳng biết khi gặp các nước khác cùng đứng hạng 3 ở nước khác như : Ghana (đánh rất hay vì chỉ thua Thụy Điển và Iran), Péron, Ba Tây, Colombie, T.G Ba, Nepal, Phi luật tân và Mã tây Cơ, liệu VN có thể thắng được chăng ?

Những kết quả của mấy trận sau nầy không được tin đầy đủ lắm tiếp.

VN có lẽ cũng được sắp vào loại hạng 27 hoặc 28 về toàn đội.

Nhựt Bổn và Trung Cộng vào chung kết giải toàn đội Nam

Sau khi tranh xong 12 nước đầu toán, thì Ban Tổ Chức bắt thăm chia 12 nước nầy làm 2 toán mới A và B, mỗi toán có 6 nước.

Theo dõi cuộc biểu diễn thấy những nước có hy vọng là : Nhựt Bổn, Trung Cộng, Thụy Điển và Hung Gia Lợi.

Cuộc bắt thăm đưa ra như sau :

TOÁN A : Thụy Điển, Trung Cộng, Hung Gia Lợi, Bắc Hàn, Tiệp Khắc và Pháp.

TOÁN B : Nhựt Bổn, Anh Quốc, Tây Đức, Đại Hàn, Nam Dương, Nam Tư.

Nhìn vào bảng phân chia trên đây thấy Toán A rất nặng nhọc với 3 nước cừ : Trung Cộng, Thụy Điển và Hung gia Lợi.

Còn bên Toán B thì Nhựt rất khoẻ, không gặp 1 địch thủ dữ nào cả.

Về lực lượng Thụy Điển với cặp Alser và Johansson đã làm buồn rất nhiều cây vợt thượng thặng rồi. Thậm chí 2 vô địch Nhựt Hasegawa và Itoh cũng đã từng nếm mùi thất bại trước cặp vô địch Thụy Điển rồi.

Còn Hung Gia Lợi với : I. Jonyer, Klampar, Beleznay mà 2 đấu thủ trước trong trận gặp Trung Cộng, Jonyer cũng như Klampar đều đánh bại cựu vô địch thế giới 3 năm liền : Chuang-Tse Tung của TC, mà đấu trận nầy Trung Cộng đã thắng Hung rất khó nhọc với tỷ số 5-4

Về lực lượng Trung Cộng gồm : Chuang Tse Tung (trước đây có tin đồn vượt tuyến bị bắn chết) năm nay đã 30 tuổi và không có thanh dự giải vô địch thế giới đã 5 năm, thì nghệ có phần sứt kém. Đầu thủ thứ nhì là Liang Ko Liang 26 tuổi Li Ching Kuang tài vẫn chưa vượt nổi Chuang Tse Tung.

Liang Ko Liang thắng Joyce 21-15 23-25 21-19, Chuang Tse Tung thắng Bleznay 21-17 21-23 21-15, Li Ching Kuang thắng Klamkar 21-18 18-21 21-19.

Mặc dầu gắc trước 3-0 nhưng con thắng trận của đấu thủ TC phải kéo đến 3 ván và chỉ hơn thua có 2 quả banh chót thôi.

Hung quật khởi : 2-3.

Jonyer thắng C.Tse Tung 29-27 21-13, Klampar thắng L. Ko Liang 15-21 21-18 21-14.

Trung Cộng đem tỷ số lên 4-2 :

Li Ching Kuang thắng Beleznay 21-12 21-15.

Hung gỡ 4-4 :

Klampar thắng Chuang Tse Tung 21-18 21-15, Jonyer thắng Li Ching Kuang 21-17 10-21 21-17.

Tới đây dồi bên đã huề nhau và chớ đấu trận then chốt đã giải quyết. Nếu Trung 2 nước nầy, ai thắng thì sẽ đứng đầu toán để tranh chung kết với Nhựt Bổn.

Khán giả tại vận động hợp Aichi Gymnasium đều bỏ các trận đang tranh ở chung quanh 18 bàn để đổ xô về trận quyết định do 2 đánh thủ Liang Ko Liang (TC) và Beleznay (HGL). Người ta hy vọng Beleznay sẽ thắng Chuang Tse Tung 1 ván, có thể làm nên chuyện trước Liang Ko Liang.

Đôi bên mách nước không ngừng, nhưng Liang Ko Liang đã lấm hơn trong 2 ván 21-17 21-17 để đem chiến thắng về cho Trung Cộng

Nhựt thắng địch thủ như chẻ tre

Đầu thủ Nhựt tỏ ra vô cùng hùng mạnh thắng Đại Hàn 5-0 Nam Dương 5-0, Anh Quốc 5-1, Điểm của Nhựt thua Anh là do Taylor thắng Inoue 20-22 21-14, 21-19, còn ngoài ra Hasegawa và Itoh đều toàn thắng.

Giải vô địch đơn sẽ có lắm bất ngờ

Xuyên qua các tuyển thủ của mấy nước đã tranh giải toàn đội những cây vợt gỗ sau đây :

Hasegawa, Itoh (Nhựt), Alser, Johansson, (ThụyĐiển), Klampar, Jonyer (Hung gia Lợi), Chuang Tse Tung, Liang Ko Liang, Li Ching Kuang (TC), ai sẽ đoạt chức quán quân thế giới đơn Nam, hay là sẽ có 1 chiếc vợt nào của Nam Tư, Tây Đức, Tiệp Khắc, Anh Quốc, Pháp v.v... sẽ chen vào [illegible] lắm bất ?

Tuy đặt vấn đề như thế, nhưng chúng tôi tin rằng cuộc vô địch đơn kho thoát khỏi 9 tay vợt đã kể trên.

Sẽ dùng banh màu vàng

Trong kỳ tranh giải tại Nhựt có vấn đề banh màu vàng sẽ được dùng để tranh đua được đặt ra. Người ta cho rằng banh màu vàng ít bị chói để thấy hơn banh màu trắng.

Nhưng có lẽ phải đợi đến giải vô địch năm 1973 mới được áp dụng, chứ năm 1972 thì chưa được dùng.

THQG chưa vào được TCBB Thế Giới

Trong 1 cuộc Hội nghị được ra tại Nagoya, chuyện THQG xin gia nhập TCBB Thế Giới được nêu ra, nhưng vẫn để nầy, theo ông Evans Chủ tịch TCBBTG, nếu ta nhiều lý do để từ hoãn chớ đợi qua sang năm sẽ thảo luận tại Nam Tư, nơi tổ chức giải vô địch thế giới năm 1972.

QUANH CUỘC ĐUA XE ĐẠP 2 CHẶNG «NGÀY NÔNG DÂN»

TRẺ OANH LIỆT CHẶNG NHỨT, GIÀ NÓNG MÁY CHẶNG NHÌ

Trương ngọc Sinh và Trần v Nên một trẻ một già đã gây sóng gió trên 2 đoạn đường phân biệt khác nhau

✱ QUỐC-OAI

Cuộc đua xe đạp 2 chặng chuẩn bị từ lâu đã thành hình trên lộ trình Saigon — Sadéc, đường dài 130cs và Long Xuyên — Châu Đốc — Long Xuyên, đường dài 110cs. Cuộc đua 2 chặng kỷ ngoài mục đích sinh hoạt của giới xe đạp, còn nhằm đóng góp một phần không kém quan trọng vào dịp kỷ niệm độ mừng mười năm ngày ban hành luật người cày giá. Họ thay phiên nhau « bọc » chặng phía thường tại Mỹtho, Bến Tranh, v.v

Chỉ một Phạm v Lợi là người 3. nước khóng đã cao thành tích xây, đã vào Châu đốc trước tiên, nhưng khó thay và cũng rất lâm sao là liền ra khỏi Châu đốc, Hùng dang đầu lại bị bể bốt tư đó, rồi lầu...

Hôm nay, 2 chặng Saigon—Sadéc và Longxuyên — Châu đốc — Long xuyên cũng gây được nhiều tai nổi, mặc dầu 2 chặng chưa đủ cho nhiều tay đua ngôn chưa ngừa cẳng...

Hai chặng đường là một dịp tạo đua thể thêm trận mạo.

Nhưng hai chặng đường lại chưa kịp gây những gì hào hùng, gay cấn cho một cuộc diện mà ở đó, ngoài kỹ thuật, nghệ thuật, cho phải có cả chiến thuật và chiến lược xen vào.

Q.Oai

Một nhận xét

Tự lấu không có cuộc đua nhiều chặng dầu là 2 chặng đi nữa.

Những hình ảnh độc đáo về cuộc đua xe đạp 2 chặng Saigon — Sadéc và Long xuyên — Châu đốc — Long-xuyên mừng «Ngày Nông Dân Việt-Nam». Ảnh trên : Tổng thống Nguyễn văn Thiệu đội Lét «Lê kỷ niệm Ngày Nông Dân» đạp chiếc xe đó vàng của Trương ngọc Sinh. Ảnh dưới : Đại tá Lê ngọc Hiệp Tổng Giám đốc Thanh niên mặc chiếc áo vàng chung cuộc cho em Trương ngọc Sinh

có ruộng.

Trong hiện tại của đất nước, với đường cá đoạn tốt đoạn xấu, cuộc đua đã khởi hành trong hầu không khí nói động sợ chẳng đầu và gay cấn, cực khổ ở chặng sau.

Kết quả thua thắp được mặc dầu không làm thế nào hoàn toàn theo đúng ý muốn của người trong cuộc, nhưng thành tích vẫn đáng kể trên phương diện kỹ thuật và nghệ thuật, cuộc đua vào đem lại nhiều hào hứng, thích thú, gây cảm tưởng phưu vi sau tài của con người cơ ngựa sắt.

Xuyên qua chặng nhứt

Có đặt cả 08 tay đua trong những đoàn thể CSOC, Q.Vân, TQLC, Q.Cụ, LĐ5/BĐQ, H.quân, CTCT, Engineol, Sở đoàn Dù, C.S.Đ thành, Đại Đức phí tên tham dự. Và hiện diện ở giữ khởi hành có những 07 tay đua, nghĩa là chỉ duy nhất một chưa vắng mặt mà thôi.

Đoàn đông, vừa sau khi cờ phát khởi hành là phóng xe đi như vũ bão, ở đó, đâu tiết như Trương ngọc Sinh, Lê văn Lợi, Tô hữu Thảo, Trần minh Tùng v.v... nhìn qua không người tên nông dân đây. Dương đó, trong đó không con người là tuổi không ngại không ngán lên chiến hình nghiệp, do đó, cuộc diễn luôn sôi động, sóng gió nổi lên không ngừng.

Những Trần v Nên, Đào v Đẩm, Phạm v Vui phải đương đầu những gay cấn đi lên sau cùng sẽ sáng rõ lắng một con một mất.

Có nhiều vào chặng đường đầu đường, chúng ta thấy chẳng nhiều tay đua không bền gì lắm để vậy, đã đạp lấp những phần trên trước. Những Ng ngọc Tân, Trần minh Tùng, Trương ngọc Sinh là những con người vì tài đang ngại nhu đua đường và khuyến khích, chúng ta cũng không nên quên mặt Phạm v Vui của Q.Vân, cũng gia cảng đều vì nếu không rồi ra trong hồi kết sẽ phải không lại. Phạm v Vui rất có thể nắm ấn vàng ngày chặng đầu rồi.

Trên đường tốt, và chưa thấm... thuốc, tay đua nhỏ nhỏ sơn nông mấy nhưng vẫn tỏ ra vô cùng lợi hại trong lúc nhiều tay lớn lớn mà trong tuổi, mấy nông chặng, đành phải để cho em đi nó đi đầu cả... Hồi sau mới phân giải.

Chạy lại như Trần văn Nên khi vào Sadéc được khác giả thuộc hạng nhẹ em gây hứt hiệu vòng Mỹ giá cũng không khác gì Tôn thanh Cang Lớn tăng là Mặt tỉ sát khi Cang vào Châu đốc.

Xuyên qua chặng nhì

Chặng nhì là chặng Longxuyên — Châu đốc — Longxuyên đường dài 110cs mệnh danh chặng vượt cây cơ ngựa vì hơn nay đồng là ngày kỷ niệm độ nhìn chu niên Ngày Nông dân VN đã diễn ra các cuộc gạnh đua mà đáng kể nhứt là cuộc đua xe đạp. Để đó, là giải vô địch các cấu hạng danh dự.

Vẻ quốc tế thì đoàn vợt gồ V.N hiện đang tranh tài tại Nagoya.

Con đầu những hình ảnh huy hoàng cũ

Những tin điện tử xứ Hoa Anh Đào đánh đi đến nơi vẻ những kết quả vòng ngày một của giải vô địch hòng bàn thế giới đang khai diễn tại Nagoya vì chẳng là tiếp nhau đương đã làm cho nhiều người cảm thấy một cái buồn man mác.

Nỗi buồn vì những cái thất bại quá ê chề trước Anh Quốc 4-5, với Hòa Lan 3-5, kém Úc 4-5 bao nhiêu trước Mỹ 1-5 chỉ một lần bưu Mã 3-0. Những danh vợt như Mai văn Hòa, Trần cảnh Được, Lê văn Tiết, Ng kim Hằng, Trần v Liêu tạo nên những vang lẫy lừng, hạng ba hoàn vô, để nhất anh hùng giải cá nhân Pháp quốc, đánh bại Nhựt ở giải toàn đội tại chính quốc gia bọ, những cái tên như Hòa, Ngọc, Tiết từng làm khiếp đảm những Ogawa, Mokuma, Mi, Tanaka v.v... giờ đây thì đã qua rồi.

Lá vàn hình đã có cố gắng đến tột độ, nhưng linh chí là mọi vẫn lẻ lói giữa nhiều vị sao sáng của nầu chiếu thái.

Trần cảnh Dương cũng một hoàn cảnh của Ngọc và Dương cần mở khuyết điểm cố định nữa là không có duyên với những lần đầu quốc tế.

Đáu thủ trẻ được đặt nhiều tin tưởng là Trần công Minh gây thất vọng nặng nề cho mọi người vì sau cái hoàng trước những người không tiếc tuổi là Hòa Lan vẫn thua bại.

Dù không có mặt lần nầy tại vô địch, nhưng đã có 1 lần ở ngày hay nầy năm qua, cũng tại Nagoya chúng ta cũng đã bị sa sút trước các chiến vợt Á châu rồi, người tài nghệ, chúng ta cũng bèo bèo cả về trình lực, cũng bỏi đó cho nên trước 1 cuộc gạnh đua giảng đại thì cái bại sẽ vẫn vào chúng ta. Điều nay đã không cho thấy ở các tinh trước Anh Hòa Lan và Úc, bàn bết đều thua tc chỉ đánh hay ở một hai trận đầu thôi nên đến trận thứ ba sự kém sút thấy rõ.

Như thế là ở giải toàn đội ta đã thất bại hoàn toàn. Giải cá nhân hiện đang khai diễn chúng tôi chưa ghi nhận được ở phương chân khó đi xa hơn.

Trên lãnh vực lãnh đạo thì ông bầu Ngọc chỉ giữ được vững sự chắt trong của nhiều gió được vai đài trường hình trên đất Nhựt đưa lên mão ảnh Tivi, vì ông đều có một sự mang ơn hộ THQG vào Tổng cuộc TBB giới, nhưng thành quả không làm được bối rối trong cảng đã chặn đường tiến thủ của THQG đã và một số lớn những nước Âu châu lại ông hộ Trung Cộng.

Thế là Nagoya 1 lần nữa nhỏ chôn danh của những tài hoa Chúng ta mà những người ký cọ một thời vang bóng trên mảnh đất Phù Tang nay.

Thành tựu hoài bão của một người cha

Kiếp nông của con người trên cái đời này có 1 cai luật tuần hoàn là 1 người cha phải có bổn phận tìm hướng đi cho những đứa con mình tùy hoàn cảnh, tùy thời gian để đi đến mục đích, thì ở trên lãnh vực thể thao ao cũng như ở trong cuộc đời.

Phải đúng thế, điều nầy không ai cãi cãi được khi thấy Trương Tỷ đưa người vợ mình trên đường Vạng đi đến những đua con mình trên đoạn đường 2 chặng của cuộc đua kỷ niệm Ngày Nông dân, Ng v. Được mặc áo phải bên bụi ở trong 1 chuyến đi Tổng Cuộc vào kiểm soát thăng bé Trần ngọc Lâm.

Cả hai người của cùng một hoàn cảnh chỉ khác nhau ở cái chỗ sự bộc phát của thiên tài thôi.

Cả hai người của cùng có một thời gian luyện tập mười đua con của mình nên cái nghiệp để và Trương Tỷ đã thành công trước là tạo được 1 tay cái thể anh hùng Trương kim Hằng. Nếu đến Trương kim Hằng thì mọi người đều không thể phủ nhận 1 thiên tài. Vì ảnh ở cái tuổi bé ti ten (11) đã lồng một mình bay lên đỉnh Hàn Vân hay đặc hành ngôi trên cả đến mức tại Huế. Và có phải chăng sự áp quá sớm khi 1 cảnh hoa chưa đúng ngày đơm nở để trở hoa mà khiến ngay nay Hùng phải chịu cảnh bọn phát tức bao tàng. Chẳng tôi không dám cả quyết như thế vì tăng ngày sau Hùng cũng chưa quá đó mười.

Giờ đây thì đến lượt Trương ngọc Sinh. Sinh không nổi bật như Hằng, vì 2 mùa qua khi mà Sinh vừa bỏ chiếc áo thư sinh để gạnh đua cùng các bậc đàn anh, mà đến nay Sinh mới thành công trọn vẹn.

Sự thành công của Hùng trước Sinh sau đều do sự nung đúc của 1 người cha luôn luôn có một hoài bão tạo cho những thằng con mình được nổi danh thôi.

Tại Longxuyên ngay hôm ấy sau khi rề gắng và chiếu lần muốn xuống ao nếu không có cha mẹ đi sau chắc chắn là sinh không thể về tới nơi. Trên đoạn đường thấp ấy giả của một buổi đua trưa trước vào Hà Sinh đã phải can đảm lắm mới giữ được áo vàng.

Nếu ở có mặt tại nơi đến đua đoạn cuối thấy đôi vợ chồng của cựu vô địch trên đi mặt rớm lệ vì vui sướng thông của được cái gạn khó chu cùng của 1 đứa con yêu và đứa con đã đã thực hiện đúng hoài bão của một người cha.

Ngày sau trên cái mặt Giáo chỉ nhỏ bé nay có được nhiều người cha như Trương Tỷ, Trần văn Được v.v... thì lo ch. việc thể dục nhân tài, vì những nhân tài VN thường chỉ cầu tạo bởi những người cha bước bởi sự đào tạo của cấp lãnh đạo.

Đọc trang 4 :

Gia Đình Tiền Tuyến

LINH TRANG phụ trách

THUỐC ĐIỀU KINH

GYNOPAUSINE

VIỆN BÀO-CHẾ: ODILIA PARIS

(DO HADZER BÀO-CHẾ TẠI V.N)

Trị bịnh: _THẤY KINH CHẬM.
_KINH NGUYỆT ÍT.
_TUỔI HỒI XUÂN VÀ DẬY THÌ.
_KINH NGUYỆT KHÔNG ĐỀU.
_ĐAU L"C KINH KỲ.

BÁN TẠI CÁC NHÀ THUỐC TÂY

TIẾP THEO TRANG 3 C

22; thông-qua ta cho biết thì tên này là 1 nhân viên công lực làm việc tại Quân Binh Chánh QĐ, cho 2 người đi chung tên Phan ngọc Đ. 251, CSDC ngụ ấp Tùng thiện Vương, Nq + Nco 30, ngụ ấp Liên Thủy. Cả 3 bị câu lưu để điều tra.

Cáo thị đấu thầu công khai

(LẦN THỨ 3)

Ngày giờ và nơi mở thầu :

Ngày 19 tháng 4 năm 1971 hồi 9 giờ tại BCH Tiểu Đoàn 2 Quân Cảnh, đường Trần minh Đế Pleiku (Trại Lý thường Kiệt).

Mục tiêu đấu thầu :

Cung cấp cơi đun cho Trại giam Tù Binh Cộng sản Việt Nam Pleiku năm 1971.

— Trị giá ước lượng 2.856.000đ00

— Tiền ký quỹ tạm 114.240đ00

Nơi tham khảo điều lệ sách

— Tiểu Đoàn 2 Quân cảnh, Ban Tài Chánh.

KBC. 32.09 ngày 01-4-1971

Trung tá TRẦN DINH KHA

Tiểu Đoàn Trưởng Tiểu Đoàn 2 Quân Cảnh

Kiêm Chỉ huy trưởng Quân Cảnh Quân khu 2

448

CON NÍT:

BAN NÓNG, CẢM SỐT, HO GÀ SỔNG PHỔI-THƯƠNG HÀN

Đều có

XÍ-RÔ

BANO MYCIN

(BAN NÓNG - TRỪ SINH)

Cáo thị đấu thầu công khai

Ngày giờ và nơi mở thầu :

Vào lúc 09 giờ ngày 27-4-1971 tại Trại Đào duy Tư — Khu B số 557 đường Nguyễn tri Phương nối dài Saigon.

Mục tiêu việc thầu :

— MỘT (1) lò công tác đặt hệ thống ống cấp nước Thủy Lượng Kế 100 ly theo ĐLS số 9516 — Dự án : 11.040/71 — ho QLVNCH tại Saigon.

KÝ QUỸ TẠM : 20.000đ00

Nơi tham khảo hồ sơ :

— Trại Đào duy Tư (Khu B) số 557 Nguyễn tri Phương nối dài Saigon Trong những ngày giờ làm việc

KBC 4.218 ngày 1-4-71

221 Chỉ huy Trưởng Trại Đào duy Tư (Khu B)

Cáo thị đấu thầu công khai

(Lần thứ 3)

1. Ngày giờ và nơi mở thầu :

Ngày 13-4-1971 hồi 9 giờ tại Khu Quản Trị Tạo Tác BMT.

2. Mục tiêu việc thầu :

— Khẩn cấp công tác xây cất doanh trại cho Dự án 11-023/71 tại BANMETHUOT.

(TIỀN KÝ QUỸ TẠM : 52.000đ00)

3. Nơi tham khảo điều lệ sách :

— Cục Công Binh số 557 Đại lộ Nguyễn tri Phương Saigon

— Khu Quản Trị Tạo Tác Banmethuot.

KBC. 4.038 ngày 23-3-1971

Chỉ Huy Trưởng

Trung Tá Triệu Đa

TIẾP THEO TRANG 3 K

— Đông Việt đóng tại trung tâm miền Vĩnh Gia thuộc Ô Châu (Chiến Giang)

— Mãn Việt đóng tại trung tâm Miền huyện thuộc Phước châu (Phước Kiến).

— Nam Việt chiếm lãnh Quảng Đông và phía Bắc Quảng Tây.

— Tây Việt chiếm lãnh miền Đông Nam Quảng Tây.

— Lạc Việt tụ tập tại miền Tung Châu Bắc phần VN ngày nay.

Theo các sử liệu ghi chép các nhóm Đông Việt, Mãn Việt, Nam Việt đã bị người Hán đồng hóa. Riêng các nhóm Tây Việt và Lạc Việt vẫn tiếp tục chiến đấu để bảo vệ bản chất riêng biệt của mình. Mặc dầu thất bại về sử liệu bị vậy hàm trong vòng đai văn hóa của nhà Hán kể cùng an nằm kéo dài từ khi nhà Triệu bị thôn tính tới lúc Ngô Quyền dành độc lập cho đất nước giống Việt vẫn âm thầm dưới nhiều hình thức và trong hoặc ẩn thân dưới các hình thức tiêu cực nhưng không kém ý ác gay gắt.

Cuộc chiến đấu đó đã bùng ra bằng những cuộc bạo động, những phong trào kháng chiến giải phóng liên tiếp từ Trung Vương, Triệu Ẩu qua Phùng Hưng Lý Bôn, Khúc Hạo, Ngô Quyền để mở đầu một giai đoạn độc lập cho giống giống Việt.

(CÒN NỮA)

TIẾP THEO TRANG 3 M

thị trường bí mật, khối đồng 1 đồng thuế sáo.

Sau nhiều ngày theo dõi, hôm 2-4 nhà chức trách khám phá được 2 cửa nhà ở vùng Phú Nhuận chứa 1 số tủ lạnh và máy mác quan trọng Cơ quan Cảnh sát GĐ liền phái bọp đến khám xét các nhà của bà Trần thị Kim ở đường Nguyễn hayahĐức tịch thâu 8 tủ lạnh loại lớn trị giá triệu bạc và 1 Tivi đồng thời đến các nhà bà Nguyễn thị Tam ở cùng đường này tịch thâu thêm 1 tủ lạnh và 1 số hàng bị chế vẽ bốt, 2 hiệu phụ này bị bắt để điều tra.

ÁI HUÊ ĐẠI TỬU LẦU

414, Đồng Khánh Chợlớn — ĐT. 37.161

Phòng ăn máy lạnh
Thang máy lên xuống.
Tiếp đãi ăn cưới
Đầu bếp danh tiếng.
Nhận tiệc cưới và nấu tại nhà. Giá phải chăng
LÂU 1 phòng ăn thường trực.

Cáo thị đấu thầu công khai khẩn hạn

Ngày giờ và nơi mở thầu :

Ngày 20-4-1971, hồi 9 giờ sáng :

— Khu Quản Trị Tạo Tác Qui Nhơn.

Mục tiêu việc thầu :

Vẽ công tác xây cất doanh trại và Trại gia binh 35m × 14m (loại A) cho QLVNCH tại Qui Nhơn và vùng phụ cận thuộc các dự án số

— 71.042, 71.043, 71.091, 71.105 và 41.001 (đấu lần thứ 3)

— 74.004, 71.044 và 71.108 (" 2)

— 71.092 (" 1)

KÝ QUỸ TẠM : Từ 52.000đ00 đến 90.000đ00

Nơi tham khảo hồ sơ :

Trong những ngày giờ làm việc tại

— Cục Công Binh (trại Đào duy Tư) 557 Nguyễn tri Phương nối dài Phú Thọ (Saigon).

— Khu Quản trị Tạo Tác Qui Nhơn/đường Nguyễn Huệ cạnh Ganh Rang)

KBC. 4.365, ngày 29-3-1971

224 Khu Quản trị Tạo Tác Qui Nhơn

TIẾP TỤC TRÊN ĐÀ CẢI TIẾN

NHÀ HÀNG CA, VŨ, NHẠC, KỊCH

NAM-ĐÔ (lầu 4)

199-205 Đ.I. Nguyễn thái Học, Saigon

SÂN KHẤU VÀ ÁNH SÁNG TÂN KỲ

Chương trình hàng tuần và cung hấp dẫn với những ca sĩ tài danh : THANH TUYỀN, GIAO LINH, PHƯƠNG HOÀI TÂM v.v... Hợp cùng bao nhạc trẻ VŨ SƠN với nhiều tiết mục bất ngờ sẽ làm Quí Khách vừa lòng đẹp ý nhất là một đoàn tiếu nữ xinh tươi (trên 10 nang) của Vũ đoàn lừng danh ÁNH TUYẾT với các Vũ khúc mới lạ, SHOW SEXY cuồng loạn và AGOGO sôi động.

Xin đặt bàn trước Đ.T. : 24.195 — 25.503.

Cáo thị đấu thầu công khai

Ngày giờ và nơi mở thầu :

Vào lúc 9 giờ ngày 20-4-1971 tại Trại Đào duy Tư — Khu B, số 557 đường Nguyễn tri Phương nối dài Saigon.

Mục tiêu việc thầu :

A) TÂN CÔNG TÁC :

MƯỜI MỘT (11) lò Tân công tác xây cất doanh trại theo các dự án số 11.026, 11.027, 11.028, 11.029, 11.032, 11.044 (Đấu lần 2), 11.005, 11.016, 11.031, 11.033 và 11.034 (Đấu lần 3)

— HAI (2) lò công tác xây cất trại Gia binh thuộc các dự án số : 71.113 (Đấu lần 2) và 71.079 (Đấu lần 3)

B) ĐẠI TU BỔ : 4 lò công tác sửa chữa doanh trại :

ĐLS số 9/301	Dự án 9/SG 014/71	Ước giá 2.658.000đ00
— 9/302	9/SG 015/71	— 2.953.000đ00
— 9/303	— 9/SG 010/71	— 1.255.000đ00
— 9/304	— 9/SG 006/71	— 1.296.000đ00

cho QLVNCH tại Saigon và vùng phụ cận.

KÝ QUỸ TẠM : 20.000đ00 đến 52.000đ00 mỗi lô

Nơi tham khảo hồ sơ :

Trại Đào duy Tư (Khu B) số 557, đường Nguyễn tri Phương nối dài Saigon, trong những ngày giờ làm việc.

KBC. 4.218, ngày 02-4-1971

220 Chỉ Huy Trưởng Trại Đào duy Tư (Khu B)

MINH TRIẾT

254, MINH TĂNG CHOLON

CHUYÊN xem chỉ tay và quỉ bài Tình Tử Nhân truyền khoa ĐẠI LỤC NHÂM và VỊ BỐC TIÊN TRI (biết trước khi bói). Hộ thành phép THẢI CỰC ĐỘ (không giúp sự bất chánh).

Trường Hàm Thụ

Các bạn không phương tiện học tại chỗ và muốn cầu tiến, xin hỏi thể lệ tại :

HÀM THỤ HẠNH NGHĨA

42, Nguyễn văn Thành GIAĐỊNH

KHÓA CẤP TỐC 4 NGÀY

Muốn gấp rút có Bằng lái đề Hành nghề, hoặc có sẵn mà chưa có Bằng Lái, nên hỏi trường tổ chức mở lớp Cấp Tốc chỉ trong 4 ngày là có Bằng Lái, cam đoan Quí Vị được như ý, thí sinh nơi xa có tạm trú. Có đủ các loại xe cho mướn tập giờ, xin ghi tên tại :

Trường VẠN QUỐC

66 Ngã Quyền Chợlớn. ĐT 37.467

88 Nguyễn v Thoại CL. ĐT 50.780

49 đường Ph.đình Hổ Chợlớn Mới

143 Trần quang Khải Tân Định Sg.

HỌC LÁI XE Ở ĐÂU ??

— Muốn lái xe giỏi, muốn mau thành nghề, muốn lấy 3 đầu cùng 1 ngày, muốn học phí ba sáu bảy thì lệ và phí tổn nhập học mỗi ngày tại Trường Dạy Lái Xe BÁCH VIỆT số 214A Trương tấn Bửu Phú Nhuận Saigon. Trường BÁCH VIỆT mỗi tuần chỉ 3 ký. Đậu 99% Đặc biệt lớp cấp tốc 3 đến 5 ngày thì đậu.

HỌC PHÍ KHÔNG TĂNG

CÓ LỚP TỐI MIỄN PHÍ

NAPHTIVINE

SỔ MŨI, NGHẸT MŨI.

Nitrate de Naphtyl-méthyl-imidazoline

CÔNG TY VISO VIỆT-NAM SẢN XUẤT

Transfo

— BIẾN ĐIỆN ĐÈN ỐNG

— MÁY TĂNG GIẢM ĐIỆN

— MÁY BỘI ĐIỆN 220v ra 110v Hay NGƯỢC LẠI 110v ra 220v

— ĐỦ CÁC LOẠI MÁY BIẾN ĐIỆN

BỀN BỈ

CHÍNH XÁC

BẢO ĐẢM

VOLTAMP

Nhãn hiệu cầu chứng được tín nhiệm nhất từ nhiều năm nay

TÂN-THANH KỸ-NGHỆ ĐIỆN CTY

Văn phòng : 198 đường Pasteur Saigon ĐT : 24.713

Cửa hàng : 38 đường Phan Bội Châu ĐT : 20.343

Cơ xưởng : 152/995 đường Lê Lợi Gò Vấp ĐT : 018

Sản phẩm «VOLTAMP» bảo giá chánh thức — Bảo hành 12 tháng

thuốc SIRÔP CHLORAMPHÉNICOL và SINH TỐ

thơm ngon

TRỊ :

THƯƠNG HÀN BAN NÓNG BAN CUA HO SỔNG PHỔI

XIRO

Amfenicol

VITAMINES

Kính kỳ KHÔNG ĐÚNG Hoặc có kính kỳ rất ít, đau bụng khó chịu bây sống thuốc ĐIỀU KINH hiệu NHÀNH MAI. Các tiệm thuốc Bắc đều có bán. Saigon do Nhành Mai 537 Trần khắc Chân văn chợ Tân Định.

KN/BYT số 594 ngày 18-1-62.

CÚM, CẢM, ĐAU NHỨC

Vi-GRIP

LABO BETEZ

SAU KHI BIẾT CHẮC ĐÃ THỌ THAI

Quí Bà :

. Sanh mau, không đau bụng.
. Tránh được hiểu sản.
. Sanh con đẻ nuôi.
. Sức khỏe dồi dào.
. Giữ mãi sắc đẹp ...

Quí Bà nên uống BẢO MẪU DƯỠNG THAI NHÂN

ĐỂ KHÔNG ĐAU CON MẠU LỚN

Thầy Thuốc Đông y VÕ VĂN VÂN

Ở SÀI GÒN

KN. 5 THÁNG 4 SAIGON 1967 - 64

XIN LƯU Ý

Bình phong tế thấp có thể chạy khắp nơi trong cơ thể sinh biến chứng, chạy vào phổi ; Nám phổi khạc ra máu, chạy vào thận đau lưng thoa : tinh, chạy vào gan khó ngủ nhức đầu lỏ ngứa, da vàng mắt mờ, sợ gió tiểu bón, đau nhức sương phổi nể hại xuất sinh hơi đau bụng, chậm tiêu nước tiểu vàng. Quí bà đau gối chăng ra huyết trắng bình chứa mất không khỏi hãy dùng Đại Minh Tế Thấp Hoàn Thụy Lâm 191 Gia Long Saigon. Hoặc tôi coi mạch chữa cho mau lành.

Thuốc dán Hiệu Con Rắn

TRỊ : Ghẻ, nhọt, tức ngực, bạch tâm, sưng tấy, nhức đầu, đẹp đinh nước ăn chơn và các thứ bịnh ngoài da. Các tiệm thuốc Bắc đều có bán Saigon do NHÀNH MAI. 24 Trần khắc Chân (gần chợ Tân Định.)

KN. BYT số 536 ngày 20-11-63

Gần đến Kính kỳ bán thân đã được hay là đang bành kinh mà đau bụng uống LÔI CÔNG HOÀN ÔNG TIÊN. Hiện có bán lẻ tại các tiệm thuốc Hoa Việt. Nhà thuốc ÔNG TIÊN Phú Lâm Cholon — KNBYT số 4 ngày 20-11-63.

Hoa Hậu 1970

— EMKO, trị mụn đỏ, mụn trứng cá, da mặt nhờn.

— DELKO thuốc làm trắng da.

— MẶT XANH BEL làm chỉ xanh, vời, long, lanh, hấp dẫn.

— PHẤN TRẮNG BEL dễ dùng không mốc, trừ mụn, chống nắng Da trắng đẹp tự nhiên.

— ANNA trị tàn nhang, vết nám.

— DENTILUX thuốc tẩy trắng răng.

(Có bán tại các nhà thuốc Tây).

MẮT NGỦ

Tinh không bền MỘNG DI Mất Ngủ Đau Gan, Ruột, Bao Tử Đến thầy chuyên môn. Xem mạch điều trị mau lành. NHÀ THUỐC

Bướm Vàng

Lâu Năm Kinh Nghiệm

19-B đường Ngô tùng Châu Saigon Đ.T. số 90.557.

Các chứng bịnh về tim

Đau tim, lơn tim, hồi hộp, tim đập mạnh sáy xẩm chóng váng mất ngủ mất ngủ, đổ mồ hôi, hay giật mình hoảng hốt, thần kinh bất an, dùng

Thuốc bổ tim

Tâm Chi Bửu

La Vạn Linh

(Có bán ở các tiệm thuốc Bắc)

KN. 10 S6 610 ngày 18-1-62

537 Đông Khánh — Chợlớn

THUỐC CHỈ GALA

— Trị bệnh ghẻ và bệnh chí (chấy tóc)

— Chỉ cần bôi thuốc một lần.

— Thuốc nước dễ dùng — không đau xót.

— Không nhớn — không bám quần áo.

— Không có mùi hôi — không mùi (01M BYT/QCDP 14-1-70

Làm cho da mặt được mịn màng Hết mụn trứng cá tàn nhang.

Hãy dùng

MỸ DIỆN CAO

Thuốc sức mụn

QUẢNG AN HÒA

Mỹ phẩm cần thiết cho nữ giới cũng như nam giới. Trị tuyệt mụn, vết nám, nhàn nhăn, sẩn, tàn nhang, trên da mặt, ra nắng không nám đen, bảo vệ da mặt được trẻ mãi không già. (Có cần chứng tại Tân Thương Mãi. Cẩm bắt chước và giả mạo).

KN. số 1250 ngày 28-9-59

Nhà thuốc 169 Lê văn Duyệt Saigon

BIẾNG ĂN, MẤT NGỦ

Uống Sirop

RÉACTIN (BETA)

— Ăn ngon, mau đói

— Lên cân nhanh chóng

— Dễ ngủ yên (59M/QCDP)

— Trị Phong ngứa

Bán tại nhà thuốc Tây.

SANG ĐỘC

Mới phát hay kinh niên dùng «SƯU ĐỘC» Bà Ứng Hoàn ÔNG TIÊN.

Trên 30 năm danh tiếng, Có bán lẻ tại các tiệm thuốc Bắc. KNBYT số 15 ngày 3-5-56.

Phụ Khoa Bạch Đái Hoàn

TRỊ : *Chứng đau tử cung và Bạch đái (huyết trắng) rất hiệu nghiệm*

— Phụ nữ thường đau tử cung bạch đái, do kinh nguyệt không đều, làm gương mặt xanh xao, đau lưng nhức mỏi, bão thân, đã dưỡng.

— Quí bà, quí cô nếu bị chứng bịnh kể trên nên dùng thuốc viên Bạch đái hoàn Quảng An Hòa do được sĩ Lý Trần hàu chế tạo hiệu nghiệm cho người đau tử cung bạch lái lâu năm, muộn con.

Tổng phát hành Nhà thuốc

QUẢNG AN HÒA

169 Lê văn Duyệt Saigon và các

CÁC CHỨNG HO, HO KHAN, HO CÓ ĐÀM

Phong sang tức ngực, ho lâu ngày ăn ngủ không được, gầy yếu, mệt mỏi, ho về đêm, ho suyễn, sản phụ ho đầy đưa không dứt, cần trị với

PHÉ TẠNG BỬU

LA VẠN LINH

(Có bán ở các tiệm thuốc Bắc) và 537 Đông Khánh Cholon

KN. số 607 ngày 10-12-62

HIỆU MÌ 2 CỦA XANH

DỘI NƯỚC THẬT SÔI ĐẬY KÍN 3 PHÚT.

NGON, BỔ VỆ SINH RẺ TIỀN

ĐUN SÔI 2, 3 PHÚT

CÓ THỂ THÊM RAU THỊT

Tổng đại lý : Hãng KHÁNH-PHONG — 17, Nguyễn-văn-Thạch, CHỢ-LỚN

● Truyện dài của MAI THẢO

— 95 —

4

Hưởng hỏi :

— Bao nhiêu.

Cương mở cái sắc đa, lấy ra mười xấp giấy bạc, cho mọi người cùng nhìn thấy rõ ràng

— Một trăm ngàn.

Hồng gật:

— Phải. Bắt đầu bằng một trăm ngàn.

Hưởng ngần ngại:

— Có lớn quá chăng ? Hay năm chục ngàn thôi.

Hồng lắc đầu, tỏ vẻ chán nản:

— Bà chủ sòng này hỏng quá. Phải mong cho con bạc đánh lớn. Đánh lớn mới có nhiều tiền xâu. Đánh cò con, tổ chức làm gì cho mất công.

Hưởng nhăn nhó :

— Đành thế, nhưng đây là tiền của anh Quang.

Cương chặn ngang!

— Tiền anh Quang càng là một lý do nữa để đánh lớn. Chị không nghe thấy anh Quang dặn dò ông bạn này như thế nào sao ? Dặn là bao nhiêu cũng bất.

Hưởng không biết làm thế nào hơn là dặn Phát đánh cẩn thận. Năng cất tiền, rút chân khỏi làm bạc, để mặc cho ba người dàn ông sắi phạt nhau. Đi toan đứng lên, tìm một chỗ nào nằm ngủ một giấc, Hưởng lại thấy là nàng cần phải ngồi lại. Để không đánh, cũng cạnh chừng cho Phát, vì nàng nghi Cương và Hồng về phe với nhau.

Sau một hơi thuốc lá, một ngụm rượu, trong một im lặng làm ra thản nhiên nhưng chăm chú và căng thẳng, trận bài tay ba bắt đầu giữa Cương Hồng và Phát dưới sự chứng kiến của Hưởng.

Tuy không tỏ ra đứng hẳn về phe với Hồng nhưng Cương nhường Hồng, để mặc cho Hồng quần thảo với Phát trong những ván bài gay cấn.

Phát không phải là đối thủ của một tay bài, lợi hại như Hồng. Phát chưa biết đón bài, tính nước bài, nhìn thấy cây nào còn cây nào hết. Đã thế lại ngập ngừng nhứt nhát không quyết tâm, và sắc diện thì thay đổi tùy theo cây tốt hay xấu, Bằng ấy sẽ bị cặp mắt khôn lanh như cú của Hồng nhìn thấy hết.

— Ba ngàn.

— Thêm bảy ngàn.

— Thêm hai chục ngàn nữa.

— Bỏ.

Những tiếng tổ đi tỏ lại là những tiếng động duy nhất của một bàn bạc mỗi phút một căng thẳng hơn. Chỉ chưa đầy một tiếng Phát đã thua hết một trăm ngàn. Hồng được hết. Cương giữ chân hòa, ung dung hút thuốc lá ngồi nhìn Hồng làm thịt một đối thủ quá ư non nớt và khờ dại.

Phát luôn miệng kêu:

— Vẫn đen quá !

— Mà hồi đã bắt đầu ứa ra làm cho Phát nóng nẩy bốn chốn. Thái độ kiêu ngạo, xem thường, gần như riễu cợt của Hồng càng làm cho Phát mất bình tĩnh.

(Còn nữa)

— 44 — ● của SƠN-NAM

— Bán gì vậy ? Cho tôi mua...

Ông lão đem cần câu lên nhà rồi trở xuống, đứng thấp thoáng bên bụi trúc mà nói tiếp :

— Cục gạch ngộ quá. Xứ nầy không ai có. Chú em ăn cơm chưa.

Hoàng cho xuống thế lại rồi đến trước mũi xuồng, đem cục gạch lên bờ. Ông lão nói nhanh:

— Bà con với nhau mà, thấy cục gạch là tôi biết. Đồ cháu biết tôi tên gì ?

Hoàng nói :

— Dạ, tên Bình !

Ông lão nắm tay Hoàng :

— Cháu ở nhà ông cả Tư tới đây. Mình vô nhà cho kín đáo. Đi với ai vậy ? Dọc đường gặp chuyện gì bất trắc chăng ? Bác muốn đi núi Cô Tô mà thăm ông cả nhưng tuổi già sức yếu, bỏ nhà mà lo chuyện ở nơi khác thì bất tiện.

Đến thềm nhà, Hoàng nhìn vào. Trong nhà, thấy thoáng bóng dáng một cô gái ở nhà bếp, Nàng cúi đầu chào. Hoàng hơi bên lên lên vì đây là cô gái quá xinh đẹp, làn da trắng mịn, kiểu áo thì rộng tay như nàng công chúa trên sân khấu hát bội.

Ông lão hỏi :

— Sao ? Đi mấy người ? Một mình mà cháu bơi xuồng tới đây nổi sao ? Đi với ai. Dọc đường, gặp chuyện gì bất trắc ? Bác thấy dưới xuồng có tới hai cái nón, hai đôi đũa.

— Dạ, một người nữa, cũng là anh em, bị bắt sống tại miếu cây giữa gần đây, hồi mặt trời mọc.

Ông lão cau mày :

— Thiệt là... đáng lo ngại. Tại sao cháu không đi thẳng tới đây phải bọn cướp có vốn vẹn hai đứa ?

Hoàng đáp :

— Dạ, chính nó. Nó giả bộ như anh em... trong hội kín.

Ông lão thở dài :

— Kỳ thiệt. Nhưng chuyện đâu còn đó. Mình tính tảo mà đề phòng. Bọn đó là nhóm người trộm cướp chớ không hẳn là người của quan huyện hoặc bọn lính mà tả sắp đặt để phá hoại anh em mình.

Chưa bao giờ tụi nó dám tới xóm này. lúc ban ngày.

Gương mặt ông lão trở nên buồn bã lạ thường. Còn quá nhiều bí ẩn mà ông chưa tiện nói ra, lúc này. Hoàng là chàng trai chưa từng trải, có thể thôi chí, khi gặp khó khăn. Ông nói :

— Bây giờ, cháu ở đây. Ban đêm, hai bác chấu mình nên cẩn thận, tránh mọi tiếp xúc với người bên ngoài. Cháu một thì nằm võng cho khoẻ.

Hoàng nói :

— Cháu còn mở đồ đạc dưới xuồng...

— Ừ ! Thì đem lên đây, kẻo thiên hạ nghi ngờ. Nhà nầy cũng như nhà của cháu vậy thôi. Chắc cháu không còn đi chỗ nào khác, biết đâu, bác với cháu sống gần nhau, hàng chục năm...

Nói xong, ông Lão hơi giựt mình. Ngoài sân, cơn gió thổi mạnh đã trưa rồi mà còn lạnh lẽo. Hơi rừng xông lên, bàng bạc đầu đây. Khung cảnh rừng trầm mặc thật khó hiểu vì quá xa lạ, đối với ông, mặc dù từ bốn năm qua, ông bơi xuồng vào rừng để tìm tòi. Hoàng không hiểu câu nói của ông lão. Chàng xuống bến, nhớ đến thằng Bưởi.

(CON NỮA)

● Truyện dài của thảo trường

— 60 —

Thơ phản đối :

— Không được. Mày phải thôi nó ra. Đừng để nó khinh mình.

— Mình còn gì đâu mà bảo nó đừng khinh, chính mình còn khinh mình nữa là.

Thơ buột miệng :

— Buồn nhỉ. Thôi tao về nghe. Mấy hôm nữa xong việc tao và Biên sẽ đến thăm mày, khi nào mày khoẻ lại tụi mình đi chơi :

Thơ ra vẻ. Đám cưới Thơ được hai bên cha mẹ tổ chức trọng thể. Tiệc cưới được tổ chức tại một nhà hàng bên chợ lớn. Khách tham dự rất đông. Thơ cũng thấy quên đi phần nào cái ám ảnh mang theo trong người.

Đám cưới xong, Biên và Thơ dưa nhau đi một tính miền biển. Hai người tủ cả Huế đi cho vui. Thơ nói :

— Tuần trăng mật mà tụi tao cho mày đi theo là không thể tưởng tượng được trên đời nầy.

Huệ ghé tai Thơ nói thầm :

— Trăng mật mẹ gì cửa.

Thơ chợt xám mặt. Có những lúc nàng đã quên đi cái lo âu đó. Có những lúc nàng đã tưởng nhớ cuộc đời mình là suông sã, Huệ phải an ủi :

— Thôi thấy kể cuộc đời, mày cũng đừng để ý tới nữa.

Bon ba người tung vui về bên nhau. Chúng ở nhờ trong dinh thự của một tu viện gần sườn núi. Người sư huynh bà con bà Thơ đã dọn bọn chúng hai cái phòng, Người ngày

Biên đầu Thơ và Huệ đi leo núi, đi tắm biển Huệ có lúc hỏi bạn :

— Lấy nhau như thế nầy có thú vị không các bồ.

Biên cười :

— It ra cũng thích thú hơn là ở tù.

Huệ phì cười :

— Bọn sinh viên Mỹ nói nhau lắm tình không làm chiến tranh anh Biên lại đề nghị đó thành lấy vợ hơn là đi tù.

Thơ đẩy vào vai bạn :

— Mày ăn nói cùng ngổ ngáo quá.

Huệ lại nói thầm với Thơ :

— Tao nói cho xã hội tắm ức. Hỏi mày chứ tao đi theo tụi bay để thấy tụi bay yêu đương nhau ngay trước mặt mình hồi sao tao không bị khủng hoảng. Đi nghỉ mát thế nầy vẫn cực hơn là ở nhà.

Thơ nói đùa :

(Còn nữa)

● Đây là một sản phẩm tưởng tượng. Do đó, tên họ, cấp bậc, địa danh, những danh từ chỉ danh cơ quan v.v.. được dùng chỉ nhằm mục đích làm cho câu chuyện được sống động mà thôi.

Nếu có sự trùng hợp nào đó giữa đời và tiểu thuyết nầy thì đó chỉ là một ngẫu nhiên vô tình. ngoài ý muốn và trách nhiệm của tác giả.—

Tiểu thuyết thời sự gián điệp

— 29 — ✶ BẠCH LANG

Phần II

Ngay cả việc sẽ đi đến đâu, Thiếu tá Sơn vẫn chưa được rõ vì giấy tờ thông hành đều được Trung tá Ngọc giữ hết.

Nhiều lúc Thiếu tá Sơn muốn hỏi bác sĩ Hoàng ngọc Đức, nhưng bằm tính rụt rè, ông lại thôi.

Nhưng cũ thế nào, Ông đã quyết sẽ làm bất cứ công tác nào do Trung tá Ngọc giao phó.

Thiếu tá Sơn mang tâm trọng đó cho đến khi phi cơ ghé Singapore để chờ sang phi cơ, thì Trung tá Ngọc nói với Thiếu Tá Sơn :

— À ! Thật tôi có lỗi quá. Tôi đã quên cho Thiếu tá biết là chúng ta sẽ đi Tây Bá Linh. Công việc chúng ta là ở đó. Và Thiếu tá sẽ đóng lại vai trò một cách quan trọng trong công tác nầy.

— Thư, tôi sẽ đóng lại...

— Phải. Thiếu tá sẽ đóng lại vai trò mà Thiếu tá đã từng đóng rồi. Tôi sẽ trình bày chi tiết khi chúng ta đến Tây Đức.

— Thưa, tôi chưa được hiểu, nhưng mà vai trò đó có khó không, thưa Trung tá ?

— Thiếu tá yên chí, không khó đâu, tôi nói là vai trò được đóng lại, thì không có gì cả, Thiếu tá yên chí.

— Thưa dù sao, tôi sẽ cố gắng góp hết sức vào công tá nầy và hy vọng Trung tá sẽ thành công.

— Cám ơn Thiếu tá trước, Hy vọng chúng ta sẽ thành công ở giai đoạn đầu. Chúng ta sẽ còn nhiều khó khăn lắm ở giai đoạn kế tiếp.

✶

Một chiếc Boeing 727 khác của hãng hàng không Tây Đức sau khi ghé một vài nơi đã đưa nhóm của Trung Tá Ngọc đến Phi trường Hambourg vào một buổi sáng. Hambourg là một thành phố lớn đứng hàng thứ nhì sau Bá Linh. Hầu hết các phi cơ thương mãi ngoại quốc đều ghé thành phố nầy, để rồi hành khách sẽ đi xe hơi đến Tây bá Linh.

Nhóm của Trung tá Ngọc, vì nằm trong phái đoàn kinh-tế của Chính phủ nên được đón tiếp theo nghi thức ngoại giao.

Ông Đại diện Sứ quán VNCH tại Tây Đức và hai Tham vụ Đặc Trách kinh tế và văn hóa của ông cũng có mặt.

Ông Đại diện Sứ quán đã ra tiếp cầu thang phi cơ đón phái đoàn. Người mà ông bắt tay lâu nhất là Trung tá Ngọc. Ông ta đã biết Trung tá Ngọc và ông hiểu rằng sự có mặt của Trung tá Ngọc, Chánh Sở Phân gián Quốc gia tại Tây Đức có một ý nghĩa rất quan trọng.

Bên cạnh phái đoàn của Chính phủ Tây Đức ra tiếp đón, có bác sĩ Hansen, đệ nhất tham vụ, phụ trách Văn hóa và báo chí của Tòa đại sứ Tây Đức tại Việtnam Cộng Hòa. Khi đến bắt tay Trung tá Ngọc, bác sĩ Hansen nói khẽ:

— Tôi đã chuẩn bị xe cộ và nơi cư ngụ cho Trung tá và tùy tùng.

Trung tá Ngọc đáp :

— Xin cám ơn bác sĩ !

Sau khi các nghi thức ngoại giao kết thúc, Trung tá Ngọc đến gặp ông đại diện sứ quán.

— Thưa ông... xin phép ông cho chúng tôi được về nơi đã chọn trước. Còn phái đoàn sẽ tùy ông. Sở dĩ chúng tôi phải làm thế vì lý do công tác mà thôi. Tôi sẽ đến diện trình ông về công tác của chúng tôi.

Ông Đại diện sứ quán trả lời :

— Được, được. Nhưng Trung tá nhớ là Tòa Đại sứ luôn luôn và sẵn sàng giúp đỡ Trung tá.

— Xin cám ơn ông !

— Sau đó, đoàn bốn người của Trung tá Ngọc được lên xe của bác sĩ Hansen, trực chỉ Tây bá Linh.

(CON NỮA)

— 52 — ✲ Truyện dài HÀ HUYỀN CHI

Lòng tự ái tôn thương khi con thú trong tôi mở tung khung giác lên tìm theo dấu chân em. Vết chân em hằn trên mặt bùn vỉa phố. Vết chân khão trong bóng tối đó... (Thơ H.H.C.)

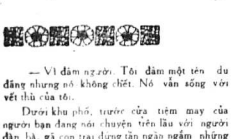

—24—

NGUYỄN DÌNH TOÀN

— Vì đám người. Tôi đảm một tên du đãng nhưng nó không chết. Nó vẫn sống với vết thù của tôi.

Dưới khu phố, trước cửa tiệm may của người bạn đang nói chuyện trên lầu với người dàn bà, gã con trai đứng tần ngần ngắm những tượng mẫu bày sau tủ kính, gã muốn nhìn sâu hơn vào bên trong nhà, sau tấm màn bằng vải xanh mỏng ngăn ở tủ bày hàng nhưng trong phòng làm việc lúc đó thợ thuyền đã ra về, đồ đạc đã được xếp tương các tủ, cả can phòng chỉ được rọi sáng bằng cái ánh đèn ở phía cầu thang lối lên gác.

Gã con trai quay lại nhìn quanh quất, hai bên lề đường Hàn nhìn thấy chiếc xe hơi của người dàn bà

Hàn lạng lẽ bỏ đi nhưng bước chân ngập ngừng hàn chưng tỏ hắn không đi đâu xa, hắn sẽ chỉ quanh quẩn đâu đó, hắn có ý chờ người dàn bà

Hắn giơ tay xem giờ.

Hàn ngửa mặt nhìn lên trên tầng lầu cao, nơi hai người dàn bà đang nói chuyện.

Nhưng từ chỗ hắn, hắn chỉ có thể nhìn thấy một bức tường cao ngất có những cửa sổ và mấy ngọn đèn treo ở mấy góc sân tước.

Trên sân trước đó hai người dàn bà vẫn tiếp tục câu chuyện.

Một đứa ở gái mang ra sân cho hai người một khay trà và một đĩa bánh nhỏ. Sau đó nó lặng lẽ quay trở lại vào trong nhà.

Người bạn lo rót nước, lấy bánh cho bạn

Người dàn bà nói :

— Tôi có cảm tưởng đi đâu cũng bị hắn theo đôi.

Người bạn cười :

— Tưởng tượng.

Người dàn bà :

— Thật mà. Luôn luôn, lúc nào hình như tôi cũng nhìn thấy hai con mắt hắn từ đâu đó, sau các cửa kính, các xô tô ngồ theo.

Người bạn đưa tách nước cho người dàn bà

Nàng nói :

— Bà sợ như vậy hay mong như vậy ?

Người bàn bà :

— Đã bảo không đùa nữa mà.

Người bạn :

— Ăn một miếng bánh đi.

Người dàn bà dở lấy chén nước để xuống bàn trước mặt mình và cầm đĩa bánh lấy thìa sân từng miếng nhỏ đưa lên miệng ăn.

Người dàn bà :

— Còn bà ?

Người bạn :

— Sao bỗng nhiên bà lại nẩy ra cái ý hay ho nầy vậy ?

Người dàn bà cười :

— Nhất định sống một mình mà à ?

Người bạn :

— Vẫn chưa thấy dấu hiệu gì cần thay đổi cả.

(CON NỮA)

ĐÃ PHÁT HÀNH :

hoa tình thương số 123

Tuần báo Xã hội, Văn nghệ, Phụ nữ ra ngày thứ bảy

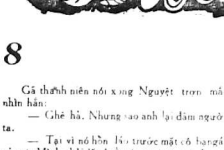

Truyện dài của NGUYỄN ÁI LỰ

— 54 —

8

Gã thanh niên nói xong Nguyệt trơn mắt nhìn hắn:

— Ghê hả. Nhưng sao anh lại dám người ta.

— Tại vì nó hồn lắm trước mặt cô bạn gái của tôi. Mình phải lấy lượt từng trị nó mới được.

Gã thanh niên vừa nói vừa thò tay lấy trong túi quần ra một con dao bấm sáng lóng lợn người.

— Thứ này nhiều lúc rất cần. Tôi không dọa cô đâu mà sợ. Tôi chỉ dùng khi nào bị bắt buộc mà thôi.

Nguyệt không ngờ gã thanh niên lại mang dao trong người.

Hắn ngầm nghĩa con dao một lát rồi gấp lại bỏ vào túi quần. Hắn đứng dậy bảo Nguyệt

— Cô tính tiền đi.

Ông chủ vừa trở lại quầy rượu, vội và nói:

— Khỏi trả tiền. Để lần khác.

Gã thanh niên khoan khoái nói :

— Không được. Ông cứ để tôi trả tiền đàng hoàng. Đã ăn thì phải trả. Rồi hãn đưa tiền cho Nguyệt, nhỏ nhẹ nói :

— Tôi đi lát nữa sẽ quay lại đây đón cô đi chơi. Nguyệt bỗng nhớ nhìn thấy gã thanh niên. Nàng thấy phiền một ít, biết hắn cũng chẳng phải tay vừa, Lúc đó đã gần khuya, khách đã vắng, tổng nhà hàng sắp đóng cửa. Những người còn lại có vẻ mệt mỏi. Nguyệt thấy gã chính khách và mấy ông thương gia vẫn ngồi ở góc bên cạnh mấy cô chiêu đãi viên, tiếng cười nói huyên thiên. Một lát sau, cả bọn đứng dậy ra về. Gã chính khách lại chỗ Nguyệt hỏi :

— Cô đã về chưa ?

Nguyệt đáp :

— Chưa đâu. Lát nữa tôi mới về. Tôi mới sau ông về sớm thế.

Gã chính khách lấy lính nói, chỉ vào mấy ông thương gia :

— Tại mấy ông bạn tôi muốn về. Còn tôi thì không thích vậy đó.

Nguyệt cười lẳng lơ liếc ông chính khách đưng tay ngay một lát. Nàng bảo :

— Chưng bao ta bảo ông nhớ quay lại đón cho chúng tôi nầy đây nhé.

Gã chính khách gật đầu.

— Cô yên trí. Quảng cáo không lấy tiền trong một tháng. Mấy ông bạn thương gia với kẻ gã chính khách đi. Nguyệt thấy mọi sự tiếng trò lạ lùng khi nhìn thấy phòng trà chỉ ăn nhậu và hát ... không hồn trong thứ ánh sáng lờ mờ, huyền ảo. Nàng mơ hồ tam hồn mơ một. Lúc đó giờ giờ ... nghiêm. Nguyệt xua tay ra đến của thì gã thanh niên xuat hiện. Hắn chặn nàng lại nói:

— Cô thấy tôi đến đúng hẹn không ?

Nguyệt không ngờ hắn trở lại. Nàng thốt thở hỏi :

— Tôi tưởng anh đi hẳn rồi chứ.

Gã thanh niên cười :

— Không bao giờ tôi lỗi hẹn với người đẹp cả.

Nguyệt nhích lại ... vừa đi vừa nói.

— Hãy giờ anh về nhà chứ.

Gã ... nàng nàng nàng, giữ lại bảo.

(CON NỮA)

3

Tấm chăn mỏng đã rơi xuống sàn nhà nhưng thời tiết như đã vào xuân với những hơi nồng ấm nồng nàn của một bình minh rồi ... Thu Mây như đã nhìn thấy những ... vẫn xao nhẩy mũa trên những cành lá biếc.

Thu ... hồn xong chúng ước ao thăm lên tư tất lắm trong ... Mọi sự xảy ra quá tốt đẹp với gã. Đêu khi ... thăm ... sương sương hơn là gã đã có dịp chứng tỏ ... sinh lý đối đào của gã.

Khác với ... vẫn ... gã đến với nàng gã ... ở đây. Thực đã dứt tợn hung ... Nhất là sau một trên đồn hội chợ đình ... được mọi truyện, nàng ... chết bất ngờ của Thanh ... Quanh hết. Trong hiện tại Thu ... giấc với Thu Mây, Chưa ... hạnh phúc như bây giờ.

Thực nằm yên, lắng nghe thân thể gã tan biến ra từng mảnh thể trong ... mỗi một trả rời nhưng dịu dàng thoải mái. Lát sau gã thấm thì ... tại nàng :

— Em thật tuyệt diệu...

Thu Mây nằm co quắp trong lòng gã. Giọng nàng dở dẫn :

— Anh. Cái mền của em đâu rồi ?

Thực ghì chặt lấy nàng và đi dôm trả lời :

— Em quên rằng anh đang là cái mền ấy sao. Cái mền ba mươi bảy độ.

Thu Mây ... trong ... giọng nàng vẻ thách thức:

— Hết đạp hết ... đã được sao ?

Thực cười ...

— Đạp hết. Cũng bỏ. Thằng nầy đâu có ngán.

Thu Mây ... nhẹ trên lưng Thực trả lời vêu :

— Mình ... đôn mà còn vậy đó.

Thực ... là khẽ ... tóc nàng :

— Đâu ... thế mới chỉ ... gần gũi thôi. Anh chịu đựng ... Cung phải có chịu đựng mới được ăn xôi chứ.

Thu Mây được thể nói:

— Đó là cái chắc. Nếu không có cái vụ nầy thì còn khuya ... được tới tôi.

Thu Mây định nói nhiều nữa nhưng Thực đã có cách bắt nàng phải im miệng. Tuy những vết thương trên mình vẫn còn đau ... nhưng chỉ, nhưng Thực muốn chứng tỏ với mình, chứng tỏ ... nàng ... Và gần như ... chúng ... hạnh ... Cám ... sống ... không tương sống. ... con cho tới chiều hôm sau.

(CON NỮA)

A Tiếp theo trang 1

vị số vũ Hoa kỳ nay thì đây là một hành động đáng thương hại cho BV vì quân Đồng minh hàng cách nay hay cách khác cũng sẽ giết hết cộng quân.

Tướng BV Hoàng minh Thảo chỉ huy mặt trận cao nguyên

Các quân tin quân sự cho đặc phái viên Sullivan biết rằng tướng BV Hoàng minh Thảo hiện nay đã có mặt tại lãnh thổ miền Nam VN để điều khiển chỉ huy chiến dịch Xuân ở cao nguyên Trung phần. Người tin này cho cho biết rằng tướng BV Hoàng minh Thảo đã đổi bộ chỉ huy qua miền Nam VN vào cuối tuần qua. Tướng HM Thảo là tư lệnh quân BV tại mặt trận B5 có đại đoanh đó binh trăm 609, một giao điểm xơi hai ngã đường đẫu vào biên giới Cambốt và Lào.

SAIGON 4-4 (AFP) — Quân BV xâm nhập vào Quảng khu II đã gia tăng các cuộc phục kích và tấn công tại các tỉnh trong vùng này. Hôm thứ bảy quân BV đã bắt lọt vào 2 ổ phục kích của cộng quân và đã bị 7 chết 38 bị thương trong 2 trận phục kích nơi trên. Một phần tử của Lữ đoàn 173 không rõ Mỹ đã bị tấn công ở phía Nam Bồng Sơn đã thương 30 vụ, số thuộc tỉnh Bình Định. Địch vẫn quân số không rõ đã bắt lại 2 các chết. Vẫn phía Mỹ có 7 chết 23 bị thương. Cộng giao đó cách nơi trên 2 cây số về phía Nam 1 cuộc phục kích khác tổng tấn công một số phần tử nơi trên. Kết quả Mỹ bị thương 15 người, và cộng quân có 5 bị xác tại trận.

Một khác các trận đánh quanh các cứ hỏa lực số 6 giữa quân lực VNCH và trung đoàn 28 BV vẫn còn tiếp diễn hôm chủ nhựt.

B-52 dội 100 tấn bom quanh căn cứ số 6

Các B-52 của Hoa kỳ đã dội 100 tấn bom sáng hôm chủ nhật vào các lực lượng quân BV bao vây căn cứ hỏa lực số 6, một mục tiêu chính của địch trong chiến dịch Xuân đã mở ở cao nguyên trung phần.

Bộ tư lệnh Hoa kỳ cho biết rằng trong khoảng 24g tối đến trưa hôm 4-4 các B52 đã thực hiện 4 phi vụ oanh tạc cách căn cứ số 6 chỉ khoảng chưa đầy năm cây số. Các quân tin quân sự cho biết rằng các cuộc oanh tạc nầy đã trút bỏ hệ thống điện thoại đã chiếm của các lực lượng tấn công của địch quanh căn cứ.

Sir Thompson cảnh cáo Mỹ

HOA TRI ĐỐN 4 (UPI) — Sir Robert Thompson 1 nhựt viên du kích chiến người Anh và hiện là 1 cố vấn về chiến tranh Đông dương của TT Nixon hôm 4-4 đã cảnh giác Hoa kỳ không nên xác tiến mạnh mẽ hơn nữa việc rút quân khỏi VN. Trong một cuộc phỏng vấn đã khi bao US News World Report hôm 4-4, ông Thompson đã tuyên bố rằng nếu độ rút quân Hoa kỳ khỏi VN trong 2 năm qua đã là việc làm đẹp nhưng ông cảnh cáo rằng nếu trong những ngày tới mà Hoaky quyết định rút thêm quá nhiều quân nữa thì VNCH sẽ "vững vế".

Theo Sir Thompson thì Hoa kỳ cần phải lưu lại miền Nam VN một số quân đội thiết nào đó trong nhiều năm nữa.

E Tiếp theo trang 1

xương máu, chịu biết bao nhiêu gian khổ cực mới đại được. Thật là một niềm hân hoan và xúc động vô biên đối với người đã hầu p. vong.

Những gửa niềm hân hoan ấy người ta không khỏi nghĩ tới những người chiến sĩ vô danh đã âm thầm sống nơi đồng đồng đồng đồng tiếng lẻ đại đến mục tiêu chiến thắng. Những người chiến sĩ ấy đã anh dũng chiến đấu tới hơi thở cuối cùng cho Tổ quốc để gây đây hòa xác được chân vin. Thân nhân họ chỉ biết đăng sau cái Tết Tân Hợi yêu vui, đâm lo chồng con, anh, em họ phải đi mà không thể biết rằng đó chính là sự vắng mặt vĩnh viễn không nữa trở về. Nhớ ơn đồng bào, những cán cự Lulu, Brown, Sophia, Hồng Hà... tại nơi xử lý quê nước mà gây nay ta cả chiến thắng, thành như sự góp xương góp máu của họ.

Những là thư được viết ngay từ ngày gió về đã khiến cho thân nhân họ không khỏi cảm thấy nét xa khi nghĩ tới những tin gió rất lạnh cảm cảm mà họ phải chịu đựng. Thay vào đó là những trận phục kích đều thoát tiếng làm cản trở khiến những chuyến tiếp tế lương thực, xăng dầu bằng trực thăng rất khó khăn. Một một phải số lực chiến đấu không ngừng một một phải chịu đựng những sự gian khổ, sự nguy hiểm kể cản cai chết chỉ đến trong đường tử kể từ những cuộc cản chiến ở Cộng Hòa gần đã đã đặt được mục tiêu hãy.

Sự quả cảm của các anh thắng nơi cao và tình đồng đã cho cộng cơ các anh mai mai.

Có làm tiền mới biết: người ta có sống trận đánh khác hiệt mới thấy rõ những gương hy sinh cao đẹp. Những huyền thoại về các gương hy sinh của các chiến sĩ Nhảy Dù, BEQ, Thiết Giáp, Bộ binh, LQLC cả trên đất đầu máu ở mặt trận Hạ Lào đã được các chiến sĩ truyền miệng thay để đến hậu phương khiến cho người đều vô cùng xúc động.

Sự hy sinh cao cả của các chiến sĩ đã gực ngã và sự sống hiến gian lao ma các chiến sĩ đang phải chịu đựng để bảo vệ an ninh, cơm lại cơ tồn cho quốc dân hậu phương cũng rất tiết kỉ, gây đã đáp lại khá đi cos là xứng đáng?

Không 1 lời nói nào, không một ngôn bút nào có thể diễn tả được nỗi hy sinh cao đẹp của các anh, niềm thương mà qua đình, tình quyến của các anh phải cảnh chiến khi nghe hung tin từ mặt trận đưa về mà không được chôn cất các anh một lần cuối, không được

L Tiếp theo trang 1

Tổ Chức nội trong năm 1971 một đến cho Quốc Tế sẽ được xây cất tại 1 đất điểm gần thủ đô để toàn dân có nơi tôn phượng và hàng năm kỷ niệm Quốc tổ.

B Tiếp theo trang 1

BV vào căn cứ số 6 khởi điểm đêm 31-3 trong 1-4, sau đây chỉ có hai đại đội viên gồm cùng với trong phần, nên quân lực VNCH được lệnh rút lui. Sau đó, Bộ Tư Lệnh Quân Khu 2 liền phái các phần tiếp khu trực đến thả bom tại đó, và chỉ C.T. mới sử dụng lần đầu tiên trên chiến trường VN.

Vụ oanh ấy đã tạo nên những đám cháy cao ngút, khói đen rộng ra bao phủ một vùng rộng lớn chung quanh.

Vì lý do vừa bom, lực lượng viện được gọi tới trận đã và sau 3 ngày giao tranh đã đánh bật được địch quân vòi tôn thất như sau:

Thêm gần 250 Cộng quân bị hạ tại căn cứ hỏa lực 6

SAIGON 4-4 (VTX) — Quân lực VNCH hôm 3-4 ha thêm 242 cộng quân trong khi đây lui cuộc tấn công địch vào căn cứ hỏa lực số 6, nâng tổng số địch quân bị chết tại đây lên 1422 tên.

Người tin quân sự VN chiều 4 cho biết lúc 5 giờ sáng 3-4 một lực lượng địch khoảng 16 quân số tấn công một đơn vị thuộc Sư đoàn 22 Bộ binh tại căn cứ hỏa lực số 6. Lực lượng ta được phi cơ và pháo binh yểm trợ, đã hạ 242 Cộng quân tại chỗ, thu 24AK-47, 3 súng B40 và 2 máy thông tinh. Phía ta có 7 tử thương và 22 bị thương.

Lúc 16g30 cùng ngày, một thanh phần k.4. thuộc Sư đoàn 22 BB giao tranh với địch trong vùng 1 cây số Nam của căn hỏa lực số 6. Lực lượng ta hạ sát 15 Cộng quân và toàn toàn vô sự.

Cũng trong buổi sáng hôm 3-4 các thành phần khác của Sư đoàn này đã tìm thấy 71 xác cộng quân do pháo binh và phi cơ ta hạ sát quanh căn cứ hỏa lực số 6. Ta còn thu 2 súng đại liên phòng không 6 súng cá nhân và 1 ống đạn được. Như vậy theo Trung Tá Trần văn Ái, phát ngôn viên QLVNCH ta đã tiêu diệt từ 60 đến 70% khả năng tác chiến của Trung đoàn 28 CS BV. Trong đợt vừa đây đã khởi phá máy ngày nay trong vùng quân khu số 6 nay.

Mặt khác, lúc 6g30 sáng hôm 3-4 một thành phần thuộc SĐ3BB giao tranh với địch trong vùng 15cs quận Ly Phú Nhơn, Pleiku. Lực lượng ta hạ sát 14 cộng quân, tịch thâu hai súng phòng hoả tiễn B 40, B41 và 2 súng cá nhân. Phía ta có 1 binh sĩ tử thương.

Ngoài ra, trong khoảng thời gian từ 10g đến 18g20 ngày 3-4, các Lực lượng Thiết kỵ và Biệt động quân đã chặn đức lẻ lẻ gần vùng ấp tân Lực lượng ta hạ sát 25 Cộng quân và tịch thâu AK. Ta có ba tử thương và 1 bị thương.

Vẫn theo tin viên lúc 17 giờ 45 ngày 3-4 một thành phần thuộc Sư đoàn 23 bộ binh chạm địch trong vùng 23 cs Tây Tây Bắc Buôn Hồ, Darlac. Lực lượng ta hạ sát 24 cộng quân, tịch thu 1 súng cối 82 ly và 3 súng cá nhân mà không bị tổn thất nào.

Tin viên cho cho hay lúc 8 giờ sáng 3-4 một đơn vị thuộc Địa phương quân giao tranh với địch trong vùng Bắc Bắc Tây, Bắc Long Khánh, Bình Tường. Lực lượng ta hạ sát 11 cộng quân, bắt sống 1 tên và tịch thu 9 súng cá nhân. Phía ta vô sự.

Cùng trong ngày 3-4 vào lúc 19g30, cộng quân pháo kích chín quả đạn súng cối 82 ly vào căn Vĩnh Điện lúc Bắc quận ly Điện Quảng Nam khiến bên thương binh chết vì chiến người khác bị thương.

Tại Hậu Nghĩa lúc 4giờ 40 sáng 4-4, Cộng quân pháo kích 5 quả đạn súng cối 82ly vào B chỉ huy của 1 Trung đoàn thuộc Sư đoàn 25BB tại Xóm Đồng Tân. Bên phía ta bị tổn thất nhẹ.

Căn cứ hỏa Nghĩa bị pháo kích tối thiểu hại nhẹ

SAIGON (V. X) — Cộng quân chiều 3-4 đã bắn 40 pháo kích vào Căn cứ Hỏa lực khuôn thế hành quân Lam sơn 719 nhưng chưa gây hại bao cho lực lượng ta đóng ở đây.

Tin chiến sự cho hay lúc 15 giờ chiều 3-4 đã có 13.040 cộng quân bị hạ sát trong cuộc hành quân Lam Sơn 719 trên lãnh thổ Ai Lao 49 tên khác bị bắt, 4 hải chánh viên cùng 4809 súng cá nhân và 1.868 súng cộng đồng bị tịch thu.

Ngoài ra, lực lượng VNCH cũng vô hỏa lực phi pháo đã phá hủy 120 chiếc xa, 291 xe Molotova 1 xe 5 tấn, 5 xe 3/4 tấn, 400 xe đạp 1 472 cán nhân, 4 tăng đụng vô tiến chửa, 4 máy điện, 27 máy truyền tin 3 máy bơm nước, 1.300.000 lít nhiên liệu, 176.246 tấn đạn dược, 15 tấn hóa tiễn 122 ly 10 tấn kim loại thông dụng 7.010 thước ống dẫn dầu 1 283 tấn gạo, 1.000 tấn phẩm 2 triệu viên thuốc sốt rét và một số lớn quân trang quân dụng khác.

Phía ta có 1.445 tử thương 4.104 bị thương và 204 mất tích.

C Tiếp theo trang 1

Pháp lại đến chiến tranh cũng CS. Xã hội cũng suy đồi, đời sống vật chất cũng phát triển hơn khiến bất cứ người nào cũng tiền hưởng vui đất nước VN thấy yêu nay không khỏi đau đớn!

Tuy nhiên vào cho một số người lợi dụng danh nghĩa nay, bề phía vẫn chưa luôn cuối lam nhà lẽ cho người bang đề vinh thành gia. Danh dự và tổ quốc đã bị lãng quên.

Người ta khi đề cập đến các Đại Điền đều cho ăn cắp, buôn lậu, ông cho rằng đây không phải là một vụ khám phá bất ngờ mà lại còn một số người cố Lập Pháp, Hành pháp, cùng các cơ quan khác liên lệ vào.

Vì lẽ đó, mọi người VN chúng ta cần phải phân tương tình thân vừa thật lực.

Xin thành thực phân ưu cùng đồng nghiệp THANH-CHIÊU và tang quyến.

TÒA-SOẠN TIỀN-TUYẾN

D Tiếp theo trang 1

được đại sứ Phạm đăng Lâm trưởng đoàn VNCH tiếp. Và sau đó ông Henke sẽ gặp Nguyễn thế Bình, ông đã được ban chỉ gặng hỏi cơ Hartk cho biết là cục gặp gỡ nói trên có vẻ thân mật và hai vế tỉnh hình tổng quát và về tình trạng cuộc thương thuyết đang bị tạm hoãn từ 3 ngày qua.

Gió đêm

★ *Truyện dài của*

NGUYỄN ÁI LỮ

Nhớ cắt phiếu dự thi giải thưởng Truyện Ngắn nơi trang 2 mỗi ngày

Hiệu kính thuốc KÍNH-TIÊN
274 HÀ THÔNG SAIGON
(KẾ NHÀ THỜ TÂN ĐỊNH)
do sự điều khiển của Quang học gia chuyên nghiệp, tốt nghiệp trường quốc gia quang học Pháp quốc.
Chuyên môn
thử mắt theo lối khoa học và bán đủ các ống kính cận thị viễn thị loạn thị và kính lọc mặt trời.

Đọc và giới thiệu nhật báo Tiền Tuyến

LỄ NGHĨA LIÊM SỈ
LỄ NGHĨA LIÊM SỈ 恥廉義禮

VIỆT-NAM CÔNG THƯƠNG NGÂN-HÀNG
93-95, đại lộ Hàm Nghi Saigon — ĐT: 91.558-91.559
TRƯƠNG-MỤC TIẾT-KIỆM
VIỆT-NAM CÔNG THƯƠNG NGÂN HÀNG
TRƯƠNG-MỤC TIẾT-KIỆM
TIỀN LỜI MỘT NĂM:
10%
TIẾT KIỆM NGÀY NAY BAO ĐÂM NGÀY MAI
(Nếu xổ số: 8% ÷ 2% xổ số)
CHI-NHÁNH:
SAIGON — 209-213, đại lộ Trần-Hưng-Đạo (ĐT. 23262)
— 6, đường Nguyễn-Trung-Trực (ĐT. 92627)
— 217, đường Trương-Minh-Giảng (ĐT. 40925)
— 170, đường Trịnh-Minh-Thế (ĐT. 91915)
CHOLON — 402-404, đại lộ Đồng-Khánh (ĐT. 37481)
MỸ-THO — 91, đường Trưng-Trắc (ĐT. 2112—Mỹ Tho)
ĐÀ-NẴNG — 71, đại lộ Độc-Lập (ĐT. 2255—Đà Nẵng)
XỔ SỐ TRƯƠNG-MỤC TIẾT-KIỆM
Trân-trọng thông-báo quý thân-chủ rõ cuộc xổ số cho các Trương-mục Tiết-kiệm mở trước ngày 11-1-71 tại Tổng-cuộc và các Chi-nhánh VIỆT-NAM CÔNG-THƯƠNG NGÂN-HÀNG sẽ được tổ-chức vào ngày THỨ BẢY 10-4-71 lúc 9 giờ sáng tại Chi-nhánh MỸ-THO, số 91 Đường TRƯNG-TRẮC MỸ-THO, dưới sự chứng-kiến của Ông Thừa-Phát-Lại HUỲNH-TỊNH-KHIẾT.

Chủ nhiệm PHẠM XUÂN NINH
Quản Lý ĐÀM MINH KINH
Trị sự TRẦN VĂN LIỄU
Thư từ bài vở gửi cho Tòa Soạn
Xin đề Nhật Báo Tiền Tuyến Hòa Thọ số 4 Saigon
Giao dịch quảng cáo xin liên lạc với Tự Trị Sự
(Số 195, GIA LONG) ĐT: ...
Tất cả bưu phiếu, ngân phiếu xin đề ★ Nhật Báo Tiền Tuyến ★
In tại nhà in riêng của nhật báo Tiền Tuyến

Đọc trang 7

Bây thú hoang

● Truyện dài của HÀ HUYỀN CHI

TIN MỪNG

Gởi

Trung-Úy NGUYỄN-ĐĂNG-KHOA :

Thôi thế từ đây đã hết rồi !
Bao nhiêu mộng ước đành buông trôi,
Bạn đem chôn chặt đời phiêu lãng
Bên nợ thuyền neo thăm mông đời...

... ĐẶNG-THỊ NGỌC-SUA

Các Bạn : Bạch-Lang; Tư-Bá; Hai-Mẹ; De-Gaulle; Chú-Hoàng; Chú-Lân; Ba-Lộc; 3-Toàn; Trần-Tuấn-Hải; Ba-Trung; Ba-Chung; Tư-Tân; Hai-Hòa.

CÁO THỊ ĐẤU THẦU
(LẦN HAI)
I.— NGÀY GIỜ VÀ NƠI MỞ THẦU :
Ngày 10-4-1971 hồi 9 giờ, tại
— Cục Mãi Dịch, 163 đại lộ Chi Lăng Phú Nhuận (GIA ĐỊNH)
II — MỤC TIÊU VIỆC THẦU :
Cung cấp 2.000 thước bố gai khổ 1m60 cho BTL/HQ, trị giá ước lượng : 4.200.000đ00.
(PLS số 7012/MD/MU 3 ngày 12-2-1971.)
III.— NƠI THAM KHẢO ĐIỀU LỆ SÁCH :
Trong những ngày giờ làm việc tại :
— Cục Mãi Dịch (Phòng Mua Ước 3) 163 đại lộ Chi Lăng Phú Nhuận (GIA ĐỊNH)
GIA-ĐỊNH, ngày 29 tháng 3 năm 1971
CỤC MÃI DỊCH
217

Cáo thị đấu thầu
I.— NGÀY GIỜ VÀ NƠI MỞ THẦU :
Ngày 20 tháng 4 năm 1971 hồi 09 giờ 00 tại
— Cục Mãi Dịch, 163 đại lộ Chi Lăng Phú Nhuận (Gia Định).
II.— MỤC TIÊU VIỆC THẦU :
Cung cấp bình dưỡng nước bằng nhựa thuộc ĐLS số 3542-MD-MU-2 trị giá ước lượng 5.012.000đ00.
III.— NƠI THAM KHẢO ĐIỀU LỆ SÁCH
Trong những ngày giờ làm việc tại
— Cục Mãi Dịch, 163 đại lộ Chi Lăng Phú Nhuận (Gia Định) (Phòng Mua Ước 2)
Gia Định, ngày 1-4-1971
CỤC MÃI DỊCH
223

Cáo thị đấu thầu
I.— NGÀY GIỜ VÀ NƠI MỞ THẦU :
Ngày 19-4-1971 Hồi 09 giờ 00 tại
Cục Mãi Dịch, 163 đại lộ Chi Lăng Phú Nhuận (Gia Định)
II — MỤC TIÊU VIỆC THẦU :
Cung cấp sơ mưa sanh Nữ Quân Nhân, thuộc Điều Lệ sách số 3540/MD/MU/2 ngày 15-3-1971, trị giá ước lượng 3.645.000đ00
III.— NƠI THAM KHẢO ĐIỀU LỆ SÁCH
Trong những ngày giờ làm việc tại Cục Mãi Dịch (Phòng Mua Ước 2) 163 đại lộ Chi Lăng Phú Nhuận (GIA ĐỊNH)
GIA-ĐỊNH ngày 1 tháng 4-1971
CỤC MÃI DỊCH
222

Chia buồn
Được tin buồn
THÂN PHỤ
đồng nghiệp
THANH-CHIÊU NHỰ-VĂN-ÚY
vừa thất lộc.
Xin thành thực phân ưu cùng đồng nghiệp THANH-CHIÊU và tang quyến.
TÒA-SOẠN TIỀN-TUYẾN

CÁO PHÓ
Chúng tôi đau đớn báo tin buồn cùng quý bằng hữu, nghĩa đồng nghĩa đồng chúng tôi :
Đ/U ĐOÀN-THANH-VÂN
là anh ruột của THỨ ĐOÀN-HỒNG-HẢI, đã bỏ mình tại Đông Hà (Quảng Trị) ngày 31-3-71.
Lễ hỏa cứu quan tại VNQT và tang lễ dự định cử hành vào 9 giờ sáng 5-4-71.
Các anh : PHÚ C— HÙNG — ĐỒNG — CHIẾU
Các em : THÀNH — YÊN — HẠNH — VĨNH — BÍCH

Cáo thị đấu thầu
I.— NGÀY GIỜ VÀ NƠI MỞ THẦU :
Ngày 26-4-1971 hồi 9 giờ, tại :
— Bệnh Viện I Dã Chiến (Quảng Ngãi)
II.— MỤC TIÊU VIỆC THẦU :
— Cung cấp thực phẩm và cải đổi cho Bệnh Viện I Dã chiến kể đề II/LCN/711 thuộc DLS, số 4003/BVIDC/TCQY ngày 8-10-70, trị giá ước lượng 5.373.500đ00.
III.— NƠI THAM KHẢO ĐIỀU LỆ SÁCH :
Trong những ngày giờ làm việc tại :
— Cục Mãi Dịch (Phòng Mua Ước 1), 163 đại lộ Chi Lăng Phú Nhuận (GIA ĐỊNH).
— Cục Quân Y và Bệnh Viện liên hệ
GIA ĐỊNH, ngày 2-4-71
CỤC MÃI DỊCH
(225)

Cáo thị khảo giá
SỐ 28/MD
Mô tả công tác :
Sửa chữa máy phát điện D.379 Caterpillar 300 KW tại Khu Kho lạnh của Thương Cảng (trong Khu Kho 5 Khánh Hội):
— Thay thế toàn bộ Piston, Segment, Chemise của máy đốt.
— Thay toàn bộ trục cết máy và thêm chuyển.
— Thay thế các Joint máy bị bể
— Thay toàn bộ các Soupape
— Thay 2 Injecteurs bể
— Mài lại trục cết máy và trục tay quay
— Sửa chữa và điều chỉnh các bộ phận điện, Régulateur, pompe, tapleau control v.v...
— Hàn lại Radiateur bị nứt
— Điều chỉnh lại bộ phận hòm đầu và các bec.
— Ráp và cân máy lại, vận chuyển máy
— Cơ phẩm thay thế phải là loại nguyên thủy nhập cảng không chế biến tại Việt Nam.
THỜI GIAN BẢO ĐẢM :
Nhà thầu được lựa chọn, phải bảo đảm, bảo trì và điều hành máy trong suốt thời gian là 06 tháng, kể từ ngày tiếp nhận.
THỜI HẠN : Thư hiệu giá phải niêm kín, gửi đến Phân Cuộc Hành Chánh (Phòng Mãi Dịch) trước ngày 14-4-1971 số 3 Trần minh Thế
KÝ QUỸ : Nhà thầu được chấp thuận phải đóng kỹ quỹ 6% trị giá công tác.
NHA THƯƠNG CẢNG SAIGON

Cáo thị đấu thầu công khai
I.— NGÀY GIỜ VÀ NƠI MỞ THẦU :
Ngày 14 Th. 4.1971 hồi 09.00 giờ tại
— Cục Mãi Dịch, 163 đại lộ Chi Lăng Phú Nhuận (Gia Định).
II.— MỤC TIÊU VIỆC THẦU :
Cung cấp 150.000 chiếc muỗng trị giá ước lượng : 1.026.000đ thuộc DLS số 3541/MD/MU/2 ngày 17-3-1971.
III.— NƠI THAM KHẢO ĐIỀU LỆ SÁCH :
Trong những ngày giờ làm việc tại :
— Cục Mãi Dịch 163 đại lộ Chi Lăng Phú Nhuận (GIA ĐỊNH) (Phòng Mua Ước 2)
GIA ĐỊNH, ngày 29 Th. 3-1971
CỤC MÃI DỊCH
216

CÔNG-TY ĐIỆN-LỰC VIỆT-NAM
NHA TRANG-BỊ
Cáo thị gọi thầu
CÔNG TÁC : Xây cất văn phòng Trung Tâm Điện Lực Phước Lí.
THỜI GIAN THỰC HIỆN : 90 ngày
TRỊ GIÁ ƯỚC LƯỢNG : 1.606.777đ00
TIỀN KÝ QUỸ TẠM : 30.000đ00
TIỀN KÝ QUỸ THIỆT THỰC : 1/3 trị giá thuận thầu
NGÀY VÀ NƠI NẠP ĐƠN DỰ THẦU :
Nạp đơn dự thầu tại Phòng Hợp Công Ty Điện Lực Việt Nam, 72 Hai Bà Trưng, Saigon (lầu 1) từ 8 giờ đến 9 giờ ngày 20-4-1971.
NGÀY VÀ NƠI MỞ THẦU :
Mở thầu vào 9 giờ sáng ngày 20-4-71 tại Phòng Hợp Công Ty Điện Lực Việt Nam, 72 Hai Bà Trưng, Saigon.
NƠI THAM KHẢO HỒ SƠ VÀ LẤY MẪU THƯ THUẬN THẦU :
1) Nhà Trang Bị Công Ty Điện Lực Việt Nam, Sở Kế-Ước Kiểm Soát, Tòa Đốc Đốc điều Nhà Máy Điện Điện Xa lớn.
2) Nhà Hành Chánh Công Ty Điện Lực Việt Nam, 72 Hai Bà Trưng Saigon.
ĐIỀU KIỆN DỰ THẦU :
1) Chỉ những nhà thầu có tên trong danh sách Công Ty Điện Lực Việt Nam mới được thầu dự.
2) Những nhà thầu không có tên trong bản danh sách nhà thầu của Công Ty Điện Lực Việt Nam muốn dự thầu, phải gửi đơn xin ghi danh kèm theo thể môn bài và chứng từ khả năng chuyên môn đến ông Tổng Giám Đốc Công Ty Điện Lực Việt Nam để xét chấp thuận cho dự thầu 5 ngày trước ngày mở thầu.
SAIGON, ngày 31 tháng 3 năm 1971

Xổ số kiến thiết
XỔ SỐ KIẾN THIẾT
XỔ NGÀY 30-3-1971
E2, E3, E4, E5, E6, E7
Số đặc đắc trúng 4 triệu đồng
980086
Trúng 400.000 đồng
550432
715854
213912
848530
Trúng 200.000 đồng
468084
238398
431765
859700
Trúng 40.000 đồng
27433 81023 07500
96770 55791 37328
Trúng 20.000 đồng
5736 7587
Trúng 4.000đ 980
Trúng 2.000đ 392
Trúng 400đ 10
Những vé có 5 con số giống là đặc đắc đều trúng là an ủi 8.000đ.

O Tiếp theo trang 1

là kết hợp tất cả ở ông người quốc gia chân chính không vì quyền lợi riêng mà phân phối ra cho đối nghịch lại ích lợi chung của CS.

Tiếp đó, ông Nguyễn đức Hiếu Ủy viên Giám sát của Lực lượng Đặc Công VN, sau khi nhắn định chung về tình hình chính trị, quân sự, kinh tế, tài chánh đã tuyên đọc sáu điểm quyết nghị của lực lượng này. Theo đó, Lực lượng Dân chủ Việt Nam hoàn toàn tán đồng việc cần thiết xây VN VNCH vượt biên tại Kampuchea và Ai Lao để ngăn chặn CS xâm nhập khuấy phá miền Nam VN.

Lực lượng Dân chủ VN kêu gọi Hành phủ phải có một kế hoạch để tập diệt các tệ đoan xã hội và nhất là phải thông đồng với ta. Lực lượng cũng mong chỉ ít có phải có biện pháp mạnh đối với các phần tử phá hoại và cấp nhiều đối thoại trong tình thần xây dựng chủ nghĩa các thành phần đối lập.

Tham dự buổi lễ ra mắt sáng nay có Ông Nghị sĩ Huỳnh văn Cao, Đệ I Phó chủ tịch Thượng viện, ông Nguyễn khắc Tính, Tổng Trưởng Thông Tin, Thiếu Tướng Phạm văn Đông, Tổ trưởng Cựu Chiến binh, ông Cao văn Trường Bộ Trưởng Lao Động Quốc hội, Cựu Thủ tướng Nguyễn văn Lộc cùng 1 số đông quan khách.

P Tiếp theo trang 1

thuật và chuyên nghiệp hướng thơ, tinh thần nhân bản thực dụng và đại chúng phù hợp với chủ trương giáo dục Quốc gia hiện tại và tương lai.

Buổi lễ đặt chân mông TGDX H lấy thực hồi 11 giờ sáng nay bằng một tiệc trà.

G Tiếp theo trang 1

quân. Tướng Lâm cho cho biết binh sĩ dưới quyền ông có tinh thần chiến đấu thật cao.

Hệ thống chiến viên và rất cần mẫu trong lúc cần sơ vết thương cho đồng bạn. Tướng Lâm nhấn mạnh thêm, trong Cộng quân yếu nhu không hộ đã có đánh chiếm Khe Sanh rồi. (CV)

H Tiếp theo trang 1

Người ta nói rằng người đánh có máu buôn lậu là thị Rạng có «gốc» bự, vì thế nên lâu nay cán nhà của Bà luôn luôn nơi cửa để tiếp đón các tay tổ buôn lậu người Lào. Nhưng nhưa vẫn hữu trách lớ tư mà thì chắc chắn không thể nào cám dỗ Bà Rạng, vì lẽ ngoài việc cơ «gốc» bự cho chỗ, trong nhà Bà Rạng còn có vào phòng buôn lậu cùng khác của ông «bắt thế xâm phạm» Vô «an-Mẫn» nữa.

Người ta được biết, những đầu buôn mang mấu buôn lậu trong người trước khi xuất ngoại thường hay tới lui để «tránh lỉnh» của tay tổ buôn lậu tên là Lê thị Rạng.

Riêng đối với Dân hiểu Vô «an Mẫu sự lui tới nhà của bà Rạng phải được coi là thường xuyên.

Mà lẽ lại dựng ám thất khá xâm phạm để buôn lậu nữa là Dân hiểu N.T.B. Người ta nói rằng theo sự phân chia công tác của tổ chức buôn lậu đã cấp bậc trông Vô «an Mẫu và NTB phải thay phiên nhau xuất ngoại để chuyển mọi thứ hàng lậu về nước theo bề thống của «đầng bạch phiên» đã đề ra. Vì thế nên ít ai thấy 2 đầu hiểu rõ cùng xuất ngoại một lần, ngoại trường hợp họ phải cùng xuất ngoại vì lý do công tác đặc biệt do Quốc Hội đề cử.

Theo chương trình của tổ chức buôn lậu bạch phiến không lỗ nặng, thì hai đầu «bắt khá xâm phạm» Vô «an Mẫu và N.T.B cần có nhiều xuất ngoại một vài lần nữa trước khi hồi hiệu nhiệm kỳ. Trong những lần sau cùng này, họ có nhiều vụ «vơ» thật nhiều bạch phiến và các mon hàng khác.

Nhìn vào 5 nhóm buôn lậu bạch phiến quan trọng vừa kể trên, người ta thấy rõ sự quan trọng của Bà Rạng. Nghĩ Đức, DB Mẫu, và mới nhất Dân hiểu khác. Thế tại sao nên tại, bà Rạng lại phải phây ở ngoài?

«Đa kim ngày phá loại lệ chăng» ? Câu hỏi chỉ có công lý mới hy vọng làm sáng tỏ... nữa!

(CÒN NỮA)

Đọc trang 7 :

THÀNH PHỐ

TỔNG THỐNG VNCH VIẾNG THĂM CHIẾN-SĨ LAM-SƠN 719

Phụ trang

NHẬT BÁO tiền tuyến

Trước hơn 100 ký giả trong và ngoài nước Tổng Thống Việt Nam Cộng Hòa NGUYỄN-VĂN-THIỆU trưa ngày 31-3-71 đã mở cuộc họp báo ngoài trời, suốt gần 3 tiếng đồng hồ ngoài nắng tại Bộ Chỉ Huy Tiền Phương Lữ Đoàn Nhảy Dù cách 3 cây số Đông Nam Đông Hà tỉnh Quảng Trị.

Mở đầu cuộc họp báo Tổng Thống xác nhận cuộc hành quân 719 vẫn còn đang tiếp tục và đã bước sang một giai đoạn mới với 1 cuộc đột kích của Quân Lực VNCH vào Binh trạm 611 CS" trên lãnh thổ Hạ Lào.

Theo Tổng Thống thì mỗi cuộc hành quân là 1 sáng kiến của Quân Đội VNCH và kế hoạch do các sĩ quan Việt Mỹ phối hợp phác họa.

Trả lời các câu hỏi của báo chí đề cập đến khả năng của QLVNCH Tổng Thống Thiệu nhấn mạnh rằng dù có hay không có sự yểm trợ của Hoa Kỳ Quân Đội VNCH với khả năng sẵn có vẫn có thể mở những cuộc hành quân thích hợp và nhất là có đủ khả năng tấn công bất cứ nơi nào trên lãnh thổ Bắc Việt và Tổng Thống đưa ra một bằng chứng là Quân Đội VNCH đã dùng 6 sư đoàn để tham dự hành quân tại 2 chiến trường Kampuchea và Hạ Lào mà trong nội địa Việt Nam vẫn an toàn.

Tổng Thống tuyên bố rằng ta đã nắm thế chủ động tại miền Nam. Tuy nhiên ông chưa đặt vấn đề thống nhất ngay bây giờ, do đó cũng chưa đặt vấn đề tấn công toàn thể Bắc Việt, nhưng Tổng Thống nhấn mạnh là quân lực VNCH có đủ khả năng tấn công BV dưới một hình thức nào đó.

Theo Tổng Thống VNCH thì với 25 Tiểu Đoàn của QLVNCH vẫn đủ sức đối đầu với 73 Tiểu Đoàn BV thuộc các sư đoàn thiện chiến và đã gây thiệt hại cho địch trên 50% quân số đã chứng tỏ khả năng của Quân Lực VNCH. Trong chuyến đi này Tổng Thống VNCH đã thăm viếng, nói chuyện với một số đơn vị tham dự cuộc hành quân Lam Sơn 719.

Đặc biệt Tổng Thống đã tới an ủi các thương binh đang điều trị tại Tổng Y Viện Duy Tân và Quân Y Viện Nguyễn Tri Phương.

Khắp mọi nơi, các chiến sĩ đã vô cùng sung sướng trước sự săn sóc của vị nguyên thủ quốc gia.

HỒNG VÂN

Tổng Thống VNCH chỉ thị cho quân sĩ tại miền giới tuyến bằng những lời xúc động trước chiến-thắng Hạ Lào.

Dù chiến đấu trong nước, dù chiến đấu ngoài biên giới, đâu đâu chiến sĩ VNCH cũng được vị nguyên thủ quốc gia săn-sóc, theo dõi bằng tất cả niềm chân thành của tình chiến hữu.

TỔNG THỐNG VNCH VIẾNG THĂM CHIẾN-SĨ LAM-SƠN 719

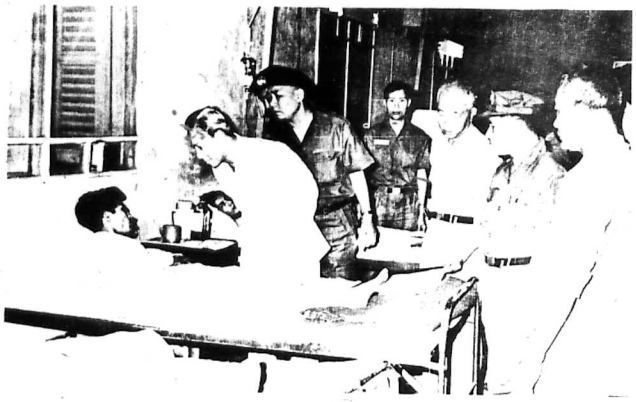

Nằm đầy điều trị, nhưng người chiến sĩ vẫn nao nức mong ngày bình phục để trở lại chiến trường

Đại bác phòng không Cộng-Sản trở thành kỷ vật của SĐ 1 BB dâng lên Tổng Thống kiêm Tổng Tư Lệnh tối cao của Quân Lực.

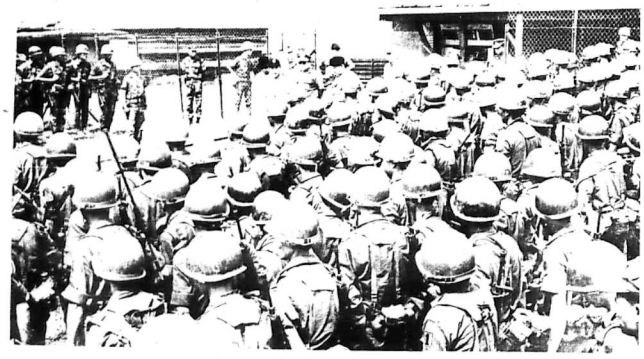

Một lời nói là một chỉ thị, một hiệu lệnh nhưng tràn đầy tình thương mến khiến toàn quân chăm chú nghe theo

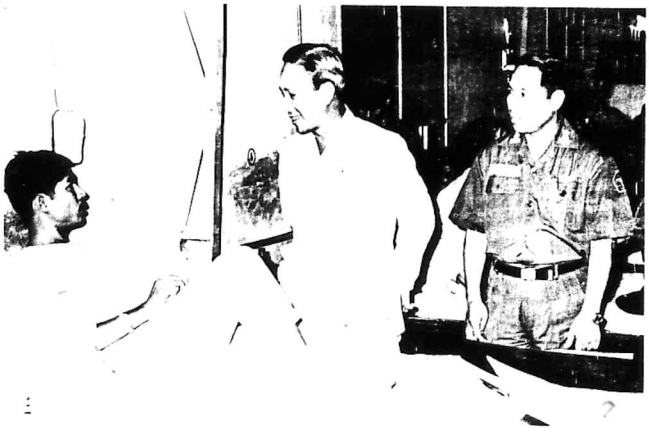

Một bệnh binh tuổng thuật lại thành tích chiến đấu anh dũng của anh tại chiến trường Hạ Lào.

Khi anh dũng biến đấu hoặc lúc dưỡng bệnh tại y viện lúc nào chiến sĩ cũng vui vẻ không bi bỏ rồi.

Dưới trời nắng chang chang, sân cỏ Lữ Đoàn 2 Nhảy Dù biến thành hội trường để vị Nguyên Thủ Quốc Gia bọc bạc.