Do anh Võ Phi Hùng Cựu HS Petrus Ký (67-74) tặng Kho Sách Xưa Quán Ven Đường (Từ microfilm Thư Viện Đại học Cornell)

Nói chuyện với học viên Trường Cao Đẳng Quốc Phòng về vấn đề Cam Bốt, Phó TT Kỳ tuyên bố:

QUÂN LỰC VIỆT NAM SẼ Ở LẠI NẾU SỰ CỐ MẶT XÉT THẤY CẦN THIẾT

NĂM THỨ SÁU ✱ SỐ 1.532 — THỨ SÁU 22.5.70 (18 THÁNG TƯ CANH TUẤT)

NHẬT BÁO tiền tuyến — KIÊNG NỘI QUA QUÂN ĐỘI MIỀN NAM TỰ DO

Tòa soạn Điện thoại: D.S. 99.533. Q.S. 40971 • Trị-sự và Quản-Lý: 195 đường Gia Long Saigon • Điện thoại số 20.966

HÔM NAY
Đọc trang 5: KỊCH TRƯỜNG ✱ HOÀI NGỌC phê bình
8 TRANG
12 đồng tại Đô thành
PHÁT HÀNH 6 giờ sáng mỗi ngày ✱
Tiền Tuyến xuất bản ngày nào đó ngày đó. Không đã trước một ngày bán khác

★ Chỉ có những kẻ ngớ ngẩn mới cho rằng khi quân Mỹ rút khỏi Cam bốt thì QLVN cũng phải rút theo ★ Cuộc chiến hiện nay sẽ có cơ hội tàn lụi dần dần và CSBV bắt buộc phải nói chuyện đừng đánh với VN. Chính các chiến sĩ ta đang làm công tác rút ngắn chiến cuộc VN

SAIGON, — Phó Tổng Thống Nguyễn cao Kỳ trong bài nói chuyện với các học viên Việt Cao Đẳng Quốc Phòng nhân dịp lễ mãn khóa 2 ghi nhận những thành quả của khóa học là những nỗ lực đáng kể trong tinh chiến.

Phó Tổng Thống nhắc lại rằng cách đây 10 tháng là thời kỳ mà hòa nghị Ba lê còn được ngưa ta theo dõi và chắc nhỏ rơi bàng tuần. Đó là thời kỳ mà cả giới ta chưng trình Việt Nam chưa thể tranh đấu được do luận để cập đến một cách sôi nổi và các trận đánh trong nội bộ VN đang diễn ra sắc liệt, nhưng đến nay thì trận chiến đã lắng dịu hẳn đem Ba lê công chúng không cho được dự luận theo đòi tuy bằng tuần vẫn còn có những cuộc hội họp thường lệ. Nay mới biến chuyển mới xảy ra đã quân VNCH đã tiến qua Cambốt để tiêu diệt các mật khu VC.

Tại sao chúng ta thực hiện cuộc tiến quân này.

Phó Tổng Thống cho biết: với mục đích hòa dải chiến tranh VC phải áp dụng chiến thuật trận chiến du kích, mà muốn hòa dải chiến tranh phải thành lập các căn cứ, các mật khu. Trước đây VC đã lập các căn cứ của chúng ở ngay nội bộ VNCH.

Nhưng vì các chiến khu của chúng đã bị quân đội VNCH và Đồng minh triệt hạ, do đó để bảo toàn lực lượng và rút kinh nghiệm VC đã thành lập nhiều căn cứ mật khu của chúng ở dọc biên giới Việt Miên và phía Cambốt. Trước đây, Q.Đ VNCH bị các trở ngại về ngôn giáo giữa VN và CB nên không hề

✱ VIỄN HỒNG
XEM TIẾP 1 TRANG 8

Một hàm ngo của Cộng quân là quân Mỹ khám phá trong các cuộc hành quân ở Cam bốt.

Báo Thái Lan! Hiện có 2 Sư đoàn Trung Cộng hoạt động ở phía Đông Bắc Cam Bốt

Quân Đoàn II lại mở thêm một mặt trận mới ở Cam Bốt

★ Chính phủ Mỹ không tin Trung Cộng gởi quân tác chiến qua Cam bốt ★ Đệ Thất hạm đội vào vịnh Thái lan yểm trợ HQVN hành quân phong tỏa ★ Báo Cam bốt kêu gọi LHQ gởi quân Mũ xanh kiểm soát vi c rút quân đội ngoại quốc.

SAIGON (Hồa bưu). — Quân Đoàn II V2CT đã được lệnh tiếp tục mở cuộc hành quân Bình Tây 2 khai diễn ngày 20-5-70 mang lãnh đạo CB, cảnh quân Độc Lập (Thành Quang Đức) vào không 17ce hoàng Tạ...

Lực lượng hành quân phối cơ các đánh phá cơ hồ của SĐ 22 BB

Theo thông cáo của Bộ Quốc Phòng, đơn vị hành quân đã được chỉ thị triệt để tôn trọng tính mạng và tài sản dân chúng trong vùng hành quân nếu có, vì được lệnh bảo vệ lãnh thổ VNCH

Đây là cuộc hành quân thứ 6 sang Cambốt.

Người ta cho rằng ngày 5-5 sư đoàn 22 Bộ Binh VNCH và sư đoàn 4BB Mỹ đã tiến vào tỉnh Ratanakiri, ở phía tây Pleiku là nơi đã phát hiện trở vì cao nguyên bao phủ rừng rậm và rộng quan đang có thể ở đó ngày 14-5. Sư đoàn 22 BB lại tung 1 cuộc tấn công vào phía tây Nam Pleiku.

Vùng Đức Lập là nơi có nhiều đồn binh của Lực lượng Đặc biệt được coi như là vòng thu chết khóa lấy biên giới Việt Miên các đồn Đức Lập, Bupang Bu Đốp đã bị cộng quân vây hãm nhưng lần sau không làm gì được bị: cuđinam 1969

2 Sư đoàn TC ở Cam bốt?

BANGKOK 20-5 (AFP). — Tờ báo rất đáng độc giả của Thái Lan «Bangkok Post» đã kể lại lời 1 nhân vật chính phủ Bangkok cho biết rằng nhiều phần tử Trung cộng đã bị quân lực Cam bốt bắt giữ trong trận đánh Kompong Cham ở Tây Nam Cambốt.

Được yêu cầu cho biết phản ứng chính thức của Hoa kỳ về lời đe dọa của M T Đông trên đài phát thanh, ông Mecloskey, phát ngôn viên của bộ ngoại giao Hoa kỳ đã nói: «không có gì đáng bình luận trực tiếp về lời cảnh cáo đó cả».

Tuy thế, người ta cho rằng các viên chức Hoa Kỳ hiện tin rằng M.T. Đông đã có ý định gởi quân qua Cambốt

XEM TIẾP 2 TRANG 8

Một cử chỉ cao đẹp

Một món quà của TRƯỜNG CAO ĐẲNG Q.P. trao tặng cho Việt Kiều

MỚI HỒI HƯƠNG

SAIGON 21-5 (HB). — Trung Tướng Vinh Lộc, Chủ Huy trưởng trường Cao Đẳng QP vừa tuyên bố học viên sẽ đồng ý bỏ buổi tiệc trà liên hoan nhân ngày 19 mai khóa 2 của trường vừa qua 21-5 để mang số tiền 75 ngàn đồng tặng cho những Việt kiều vừa hồi hương lánh nạn tại Cam bốt.

Một Thiếu Tá VC bị hạ chức xuống Thiếu Úy vì để quân chết nhiều

Báo Daily Telegraph đăng tin 1 bản tin cho phát viên báo này biết rằng cuộc hành quân của Nam VN ở vùng Cửu Long cho biết một vị quan Việt Cộng đã bị hạ chức từ hàng Thiếu Tá xuống Thiếu úy vì đã làm mất Tiểu đoàn trong cuộc giao chiến với quân đội Hoa kỳ tại vùng Mỏ vẹt. Viên sĩ quan này đã tiết lộ những tin tức rất quan trọng. Thiếu Tướng Ngô Dzu Tư lệnh Quân đoàn 4 Vùng 4 Chiến thuật và viên sĩ quan này đã chuyển 1 Trung tá tên là Tư Cương đến hành Tổng bình chủ quân đội Việt việt thuộc sư đoàn 1 chính quy. Thiếu Tướng Ngô Dzu tiết lộ rằng viên đó quan VC đã cho biết vị trí phòng không của tổng hành dinh VC vừa bị.

ĐỂ GIÚP HÀNH PHÁP «TRÁM LỖ TRỐNG», THƯỢNG VIỆN SẼ THÔNG QUA dự luật Thuế Kiệm Ước

★ Nếu không, sẽ có sự xáo trộn thị trường chỉ làm giàu cho các thương gia.

SAIGON 21-5 (NG). Thượng nghị viện đã nhóm họp hồi 15 giờ ngày 21-5 để bàn về dự luật thuế Kiểm Ước do HNV chuyển qua đó. Số viên chức phụ phòng cho chuẩn bị 1 việc làm quá cấp bách. Tuy nhiên vì đã cho rằng đây là 1 thường hợp bất đắc dĩ. Sau đó, các nghị sĩ Mansfield, Đảng viên Dân Chủ, Tiểu bang Cali và Hoa kỳ Quốc lấy lượt lên diễn đàn để mổ xẻ sự việc. Có 3 vấn đề đã được đặt ra:

1) Được sự việc cấp bách và để tránh cho thị trường khỏi bị xáo trộn Thượng viện nên chấp thuận nguyên văn bản dự luật rồi thuế kiểm ước của Hạ viện.

2) Thượng viện sẽ đem bản dự luật của Hạ viện ra thảo luận và sẽ có thay đổi theo quan điểm của Thượng viện chứ với những ý kiến của liên kỳ ban kinh tế tài chánh mà các nghị sĩ cho rằng rất kỹ càng và tiết bộ.

3) Chấp thuận cho Hạ viện phải thành thuế tổ rồi qua thời thiết lập thuế Phân Xuất Quốc Bình để tránh sự xáo trộn thị trường

XEM TIẾP 5 TRANG 8

Sau những thất bại nặng nề từ Tết Mậu Thân

CS MỞ CUỘC CHỈNH HUẤN TƯ TƯỞNG CÁN BINH TOÀN MIỀN

★ *Tinh thần cán binh sa sút, ngao ngán chiến tranh đã đưa Trung Ương Cục CS Miền Nam vào chỗ khó khăn suy sụp* ★ *VC đã phải chấp nhận sự lùi bước trong chiến lược.*

• HOÀNG ÂN

CS phải chấp nhận một sự thụt lùi

Trước đây khi nói được «Thượng kích, tổng khởi nghĩa Tết Mậu thân

XEM TIẾP 8 TRANG 8

Trung Tướng Đỗ-Cao-Trí xác nhận:

CÒN LÂU, ĐỊCH MỚI GÂY LẠI ĐƯỢC ÁP LỰC TẠI VÙNG 3/CT

★ *KHÔNG CÓ QUÂN MỸ, QUÂN LỰC VNCH VẪN ĐỦ SỨC TIẾP TỤC CÁC CUỘC HÀNH QUÂN TẠI CAM BỐT.*

★ *1 CỐ VẤN TRUNG CỘNG BỊ BẮN HẠ TẠI CAM BỐT.*

SAIGON. — Trung tướng Đỗ cao Trí Tư lệnh Quân Đoàn III Vùng III Chiến Thuật sáng 20-5 tuyên bố cùng quân lực VNCH sẽ còn ở lại trên lãnh thổ Cambốt cho đến khi nào TT Nguyễn văn Thiệu ra lệnh rút quân.

Trung Tướng Trí nói rằng sự hiện diện của QL VNCH tại Cambốt không bị ràng buộc và giới hạn bởi những điều mà Tổng Thống Hoa kỳ Nixon qui định cho quân lực Hoa kỳ. Ông cũng nhấn mạnh rằng sau các cuộc hiện diện của Cộng quân, là quân lực VNCH tiếp tục lùng đi dịch.

Nhân dịp lễ kỷ niệm Đệ Thất Chu niên ngày thành lập QĐ III Vùng 3 CT. Trung Tướng Trí nói rằng cho đến nay VNCH chưa nghĩ đến việc đưa thêm quân vào lãnh thổ Cambốt.

Riêng tại Kompong Cham hiện nay đang được quân đội Cam bốt kiểm soát với không 6 triệu dân Bộ binh các đơn vị VNCH chỉ giữ vai trò yểm trợ quân đội Cam Bốt bằng không lực để bọ tự phòng thủ thị trấn nay.

Để vạn đến lực lượng VNCH tại Cam bốt. Tướng Trí cho biết Quân đoàn III chỉ đưa một ít đơn vị ở cấp Vùng và vài đơn vị lưu động thuộc sư đoàn để hành quân lùng địch, cho các đơn vị chủ lực đối cao vẫn đóng quân tại chỗ trên lãnh thổ Vùng III.

Trả lời một câu hỏi về khả năng hành quân của QLVNCH nếu lãnh thổ Cam bốt, Trung Tướng Trí nói rằng sẽ quân Mỹ rút khỏi đây, quân lực VNCH vẫn đủ sức đảm nhiệm Bằng cớ là trong cuộc hành quân Toàn Thắng 41, các đơn vị QLVNCH đã sâu nào một địa Cambốt với sự yểm trợ của không lực và các phương tiện vận tải của VNCH.

Dịp này Trung Tướng Đỗ Cao Trí cũng than phiền một số phóng viên báo chí đã phóng đại khả năng của quân BV ở Cambốt. Theo Trung Trí cho đến nay chưa có chiến với QLVNCH khi nào bị bao vây không lối thoát mà thôi. Trung Trí nhấn mạnh rằng quân ta vẫn là người đi sâu vào Cộng quân vẫn chỉ là những con thú.

Ông ước đoán rằng sau một loạt các cuộc hành quân vượt biên giới của QLVNCH nay, có thể đến cả năm sau địch cũng không đủ khả năng để gây áp lực với vùng III Chiến Thuật. Và bắt cứ lúc nào một thì tình hình đều bảo, QLVNCH sẽ thử đem quân qua Cam Bốt để diệt địch.

XEM TIẾP 4 TRANG 8

Một Thiếu Tá VC bị hạ chức xuống Thiếu Úy vì để quân chết nhiều

Báo Daily Telegraph đăng tin 1 bản tin cho phát viên báo này biết rằng cuộc hành quân của Nam VN ở vùng Cửu Long cho biết một vị quan Việt Cộng đã bị hạ chức từ hàng Thiếu Tá xuống Thiếu úy vì đã làm mất Tiểu đoàn trong cuộc giao chiến với quân đội Hoa kỳ tại vùng Mỏ vẹt. Viên sĩ quan này đã tiết lộ những tin tức rất quan trọng. Thiếu Tướng Ngô Dzu Tư lệnh Quân đoàn 4 Vùng 4 Chiến thuật và viên sĩ quan này đã chuyển 1 Trung tá tên là Tư Cương đến hành Tổng bình chủ quân đội Việt việt thuộc sư đoàn 1 chính quy. Thiếu Tướng Ngô Dzu tiết lộ rằng viên đó quan VC đã cho biết vị trí phòng không của tổng hành dinh VC vừa bị.

NHẬY LÊN ĐẦU «CỤC R» GHI CÔNG ĐẦU CHO SƯ ĐOÀN NHẢY DÙ

Tiểu đoàn 5 Mũ đỏ Đã trở về V. N. nhận nhiệm vụ mới

✱ NGUYỄN NHƠN PHÚC

Thật là một điều bất ngờ đáy phần khôi và hăng thế đối với chúng tôi khi được lệnh hành quân vượt biên giới.

Đó cũng là một mặt chống thủ hữu hiệu khác phải tân công địch ngay đầu cho xây Bạyờt chăng.

Thiếu tá Nguyễn chí Hiếu TBT Tiểu đoàn 5ND đã tuyên bố với chúng tôi khi được hỏi cảm tưởng của ông và đơn vị khi tham dự cuộc hành quân vào vùng Lưỡi Câu, nơi được ghi nhận là Cục R Bộ Tư lệnh MTGPMN

Chúng tôi đã chinh công không mấy khó khăn, nhưng chúng tôi vừa 1 điều là chưa nắm được đã 4 hàng. Mặc khác tôi đã được tác tiếp cho thì chiến trạnh sẽ có cơ chính đối của chúng khoan nói chuyện Hoà bình.

Ông nói thêm trong niềm tiếc rẻ đã rất mất con mồi.

Ông cũng cho biết thêm SĐ Nhảy dù VN được vinh dự lãnh ấn trên phòng thủ vùng Lưỡi Câu và Tiểu đoàn 5 ND được vinh dự là phải không trang quân đi đầu. Trong khi ở Hậu phương đang vững không vững chắc vì Lê Duẩn, 46 chiến trực

XEM TIẾP 10 TRANG 8

Cục Tâm Lý Chiến mở cuộc thi Kịch nghệ

Để cung cấp cho sân khấu Quân Đội 1 số kịch nghệ đánh cho tài cả Cục Tâm Lý Chiến quyết định tổ chức 1 kỳ thi kịch nghệ đánh cho tài cả kịch tác gia trong cũng như ngoài Quân Đội.

Thể lệ dự thi

1 — NỘI DUNG: Tác phẩm dự thi phải có nội dung để cao tinh thần chiến đấu đúng cho cùng những chiến thắng lớn của Quân Dân miền Nam trong đó Binh Đoàn và Xây Dựng Nông Thôn cũng như sinh hoạt Chiến Hữu của Chính phủ.

1 — HÌNH THỨC: Tác phẩm dự thi phải là những kịch ngắn nhất là kịch vui, để thể trình diễn được trên sân khấu, dài từ 15 đến 20 trang đánh máy hàng đôi cỡ 21x27 (có thể trình diễn trong không 45, đến 60 phút) Tác phẩm

XEM TIẾP 12 TRANG 8

Averell Harriman ÔNG LÀ AI?

Averell Harriman, ông là ai? Ông đã bay là CS? Hay chỉ mua...

Mới đây, tuyên bố trước Ủy ban Ngoại Giao Quốc Hội Hoa Kỳ, người Trưởng phái đoàn Mỹ tại hội đàm Ba Lê Averell Harriman khi nói đến vấn đề Đông Dương, có tuyên bố: «Hội đàm Ba lê sẽ không tiến bộ được, là vì tình thần biểu chiến, và không sẵn sàng nói thực chất thương thuyết với Bắc Việt và MTGP, đã Tổng Thống Thiệu chủ trương». Thật ra, đây không phải là lần thứ nhất Ông Harriman tuyên bố như vậy, và đây cũng lại không phải là lần đầu tiên mới có 1 chính khách Hoa kỳ có những quan điểm lệch lạc về vấn đề VN.

Từ tháng mười 1968 đến nay, Tổng thống Nguyễn văn Thiệu, người đại diện hợp pháp duy nhất của nước VNCH, đã liên tiếp đưa ra đề nghị, để tỏ thích chân hòa giải đối cùng cực, nhưng, vẫn bị phía CS chối bỏ. Đối nghịch lại, VNCH đã được bởi Tổng Thống Thiệu điều nước độ chính ta, vẫn sẵng sàng chuyện riêng với MTGP (đầu năm 1969), và không có điều kiện tiên quyết, để đưa ra đề nghị tháng Bảy 1969 là mở cuộc nói chuyện với đại diện MTGP tham dự sau cùng, là đề nghị sẽ chuyển tực tiếp với Hanoi để tiến tới thống nhất VN, sẽ là những đề nghị đầy thiện chí và thân thương tại cũng kỳ đều bị phía Cộng bác bỏ. Vậy để hoàn toàn bế tắc trong vấn đề đình chiến quân sự, bởi thái độ cứng rắn và ngoan cố của phía Cộng là nguyên nhân chính, không quân ta vẫn không chấp nhận đề giải quyết bởi hình bằng chính trị thương thuyết.

Thiếu chi bao gì của TT Nguyễn văn Thiệu nhiều lần đã bị quốc nội Việt Nam Cộng Hoà chấp là không bộ qua đáng là đầu hàng đối phương. Tự do đã làm sao chuyện dự luận quốc tế. Trong

XEM TIẾP 7 TRANG 8

CÁO LỖI

Vì người viết bận công tác xa, nên phóng sự NHỮNG NGÀY TRÊN CHIẾN TRƯỜNG CAMBODGE.

NAM VANG DƯỚI MẮT TÔI

của NGUYỄN ĐỨC HIẾU

Xin tạm gác lại mục kỳ. Bạn đọc sẽ tiếp tục đọc tiếp.

T.T

BỘ TRƯỞNG QUỐC PHÒNG MỸ TIẾT LỘ:

QUÂN MỸ ĐÃ VÀO AI LAO TRONG VÀI TRƯỜNG HỢP CẦN THIẾT

★ *Phát ngôn viên Bộ Ngoại giao Mỹ. không có lực quân Mỹ tác chiến ở Ai Lao*

HOA THỊNH ĐỐN. (A.P) — Bộ trưởng quốc phòng Hoa kỳ Melvin Laird đã xác nhận có một số lực lượng Mỹ hành quân vượt qua biên giới Ai Lao một hôm qua nhưng vẫn cố thể trở lại như vậy.

BẢ trả vượt qua biên giới gian thương viện, hôm thứ Hai ông Laird không tiết lộ con số hiết của những vụ hành quân nói trên trong đó quyết không có các cuộc hành quân rộng lớn trong tương tại của Hoa kỳ vào đất Lào.

Bộ trưởng Laird nói quân đội Hoa kỳ đã có tiến quân vượt qua biên giới Lào chỉ nhằm ứng trợ vẽ khi cần trợ khích địch, của lực quân ở Mỹ, hoặc tiêm trợ các phi vụ oanh tạc dường mòn Hồ Chí Minh.

Ông Laird nói rằng ông không được b.ết bao nhiêu lần quân sẽ vượt khác vào lãnh thổ Ai lao ngoài vài ít trường hợp «phần đông trợ vẽ» nói trên.

Ông Closkey không có Lực Quân Mỹ tác chiến ở Ai Lao

HOA TH ĐỐN (AFP). — Hôm thứ ba, ông Robert McCloskey phát ngôn viên ngoại giao Mỹ nhấn lại là không có một quân nhân nào thuộc lực quân tác chiến Mỹ ở Ai Lao, ông nói: «Chúng tôi không có ý định gửi quân đội tác chiến qua xứ này».

Vấn đề Việt Mỹ hành quân tại Ai Lao

VẠN TƯỜNG (AFP) — Hoàng thân Souvanna Phouma, thủ tướng Lào đã tuyên bố, hôm thứ ba, ông Louis Lé Pichang, ông ở Vạn Tường người là không có bất được phép ứng chánh sách của các nhân vật Việt Mỹ theo đó quân đội Việt Nam Cộng Hoà có thể quân qua vùng Mỹ tự lực hoạt động ở Nam Lào.

Được các kỳ giả bắt vẽ vấn đề này, một phát ngôn viên quân sự nói bây hôm một viên chức tại phủ thủ tướng vì đây là một vấn đề chánh trị. Viên chức này nói nên chờ Hoàng thân Souvanna Phouma từ Louvang Prabang về.

Trả lời một câu hỏi tương tự, tôn ông Mỹ nói «miễn binh lượn Đây là câu trả lời thường lệ vẽ các bài liệu quan đến sự tham gia quân sự của Mỹ.

XEM TIẾP 9 TRANG 8

Mặc Y sĩ đoàn tung nhiều độc chưởng

NGÀY 22-5: DỰ LUẬT HÀNH NGHỀ BÔNG Y VẪN LÊN BÀN MỔ

SAIGON (NB) 21-5. — Bác sĩ Đan biểu Mã Xuân thế Binh ký ban Y sĩ hiện viên sáng sau cho hay, mặc những độc chưởng của y sĩ đơn rung ra trong suốt tuần lễ qua dự luật hành nghề Dược Y sĩ Đa biểu mà trong phiên họp khoáng đại Hạ viện sáng 22-5.

Đan biểu Mã Xuân thế Binh cho rằng trước thư yêu cầu của một số sinh viên Y Khoa xin tạm dời ngày thông thông dự luật trên, Ủy ban Y tế HV không có quyền triệu cuộc thảo luận đều chủ tịch Ủy ban Y tế HV việc ngưng cuộc thảo luận là do quyết định của khoảng đại. Tuy nhiên, DB Mã Xuân thế Binh ngạc phiên họp khoáng đại trên vẫn tăng thường giải tán vì không đủ túc số — Đan biểu đang trên ngày 22 cho rằng, không kín kẽ Saigon

Riêng tại Kompong Cham hiện nay đang được quân đội Cam bốt kiểm soát với không 6 triệu dân Bộ binh các đơn vị VNCH chỉ giữ vai trò yểm trợ quân đội Cam Bốt bằng không lực để bọ tự phòng thủ thị trấn nay.

Để vạn đến lực lượng VNCH tại Cam bốt. Tướng Trí cho biết Quân đoàn III chỉ đưa một ít đơn vị ở cấp Vùng và vài đơn vị lưu động thuộc sư đoàn để hành quân lùng địch, cho các đơn vị chủ lực đối cao vẫn đóng quân tại chỗ trên lãnh thổ Vùng III.

Trả lời một câu hỏi về khả năng hành quân của QLVNCH nếu lãnh thổ Cam bốt, Trung Tướng Trí nói rằng sẽ quân Mỹ rút khỏi đây, quân lực VNCH vẫn đủ sức đảm nhiệm Bằng cớ là trong cuộc hành quân Toàn Thắng 41, các đơn vị QLVNCH đã sâu nào một địa Cambốt với sự yểm trợ của không lực và các phương tiện vận tải của VNCH.

Dịp này Trung Tướng Đỗ Cao Trí cũng than phiền một số phóng viên báo chí đã phóng đại khả năng của quân BV ở Cambốt. Theo Trung Trí cho đến nay chưa có chiến với QLVNCH khi nào bị bao vây không lối thoát mà thôi. Trung Trí nhấn mạnh rằng quân ta vẫn là người đi sâu vào Cộng quân vẫn chỉ là những con thú.

XEM TIẾP 6 TRANG 8

QUỐC-TẾ

HOA TH. ĐỐN (UPI). — Các ông William Scranton, Sa gen Stevenson và cựu thống đốc tiểu bang North Carolina là ông Terry Sanford đã được đề nghị lên Ông N xon là ba người có đủ tài năng để đại diện Hoa kỳ tại hội đàm Balê.

Nghị sĩ Robert O. Gierman (Dân Chủ tiểu bang Rhode Island) đã đề nghị lại đề nghị này lên Tổng thống Nixon trong một bức thư mới đây nói rằng chúng ta chỉ có thể chống có lòng chân thành nhằm đạt kết quả tốt đẹp tại hội đàm Balê bằng cách

XEM TIẾP 6 TRANG 8

Hỷ trường

✱ *VUA CHẠY CỜ — KẾP ĐỘC*

CHÍNH KHỬA TRẬN TRƯỜNG

Lê a Kếp Đó, đã đánh những quân cờ tác cao phi ở Anam's chỉ thay đổi quân thủ quân tác thông có lẽ tại ngày thứ ba của cuộc đấu hôm lại phải viết vì vụ phát giác lần 1.

Ai cũng đã thấy, không riêng gì Phật tử, cả nước đều đau lòng trước các phương giết gươm của Phật giáo Arcania. Đức Phật, cầu linh hồn ngài đã phù hộ cho ta mau mắt.

Phật tử hãy hãm chính đã chao ngày những vị lãnh đạo tinh thần của Đạo.

Đạo lấy tinh thần tôn thượng nhất của Đạo. Phật tiếp nào bao nhiêu cố chấp chung? Lẽ nào đau cùng biết, cùng nhau, và là nhất đến khi của thực hiện được. Riêng mấy thấy thì không.

Mong đã, trong mỗi cuộc trượt cùng HD Linh Mã ở nước bố cùng xét nghiệm đó tháng 3 giao gian là các TT và ĐD Tam Châu, Tâm Giác và Được Nghiệp.

Nam mô A D. Đa Phật I Đạo tư bi đã dẫy qui Thầy cả tư tưởng xét nghiệm đó tháng 3.

Tuy đã ĐĐ đã nói rằng tiền thế giới 100 triệu người đang cầu nguyện Hoa Bình VN và cả Đông Dương. Ngày Phật Đản năm nay cả thế giới đều cầu nguyện cho thế giới đừng giết chóc nhau để dắt nước thanh bình.

Mà mình vẫn I Thiên hạ phải cầu nguyện cho nước mình thanh bình khi chính mình lại giết ta. *Hoặc lược ngày trong thanh phố.*

Nhưng, cũng cho may — Có lẽ phải cho chính đã giác ngộ đã rất là người bị quỉ thầy mê hoặc. Người ta đã biết, sau lớp kinh tế xu, quyền Thầy là chống chính khoa, ... cầu trường.

MA CÀ TRÊN XÁC CHẾT

Có ma Người trường Cao Man đã sang VN để sau chuyện tái lập hàng giao Miền Việt không biết nhân đã sang chưa. Vì nếu sang rồi, bắn đã bắn ta ở vùng gì vùng gì? chưa thăm quyền Anam ta.

Kẹp Đọi là thằng bạ b.d.uh, không dám bàn sau chuyện quốc gia đại sự

(XEM TIẾP TRANG 8)

Từ Nhà kho Quán Ven Đường (chủ quán Huỳnh Chiếu Đẳng)

tản ghi

Bức tranh thịt người

Một buổi tối, ngồi trên phòng trà nghe ca hát với ánh đèn mờ ảo, với những tiếng hát rên siết, gào lên, thét lên cho cuộc chiến ca kể dồn nghẽn của dân tộc đau khổ này. Tôi được vài kỷ giả bạn giới thiệu họa sĩ Phạm văn Hạng, người Quảng Trị. Một cái bắt tay thân thiện đồng nghiệp. Với dáng người khắc khổ, bằng giọng nói miền Trung dân mạnh, dân mạnh từng tiếng, từng chữ. Anh nói nhiều lắm những khổ miền ngoài, đau khổ của dân tộc hiện đại. Tôi chỉ kịp gật đầu. Anh họa sĩ trẻ chưa có tên trong làng họa miền lam một cái gì cho đất nước, cho tiền tuồi của anh.

Người bạn ký giả nói : Hạnh là bạn tôi và bạn Huyền Anh, anh đã sáng tác một bức tranh được cấu tạo bằng chất liệu thực sự của đau thương, của chiến tranh. Đó là những mảnh vụn của thịt người. Anh đã khổ công đi góp nhặt ngay tại các mặt trận khá tiếng súng vừa tạm nghỉ. Anh mang từ Quảng trị vào đây để triển lãm tại Hội thơ PHỤNG SỰ của Hội Hồng Thập Tự VN. Bức tranh khá lớn, mỗi bề hơn 1 thước rưỡi sơn dầu.

● *Tôi không ngạc nhiên gì cho lắm vì chuyện tác phẩm của họa sĩ Hạng. Tôi sẵn sàng tâm cảm nồi trên hơn nay. Tất cả chúng ta đều mắn lí m được một cái gì, chiếm lę lấy một từ thể để đựng một cái nên. Bởi thế anh Hạng đã làm việc đó trong một cần nhà nghèo khổ, cô đơn. Và anh đã tranh bằng thịt người chích Fromol ngay trước mặt vợ con. Đêm ngồi gió đầu lên tranh, gió đầu lên những mảnh thịt người, những ngón tay cụt ngủn, những mảnh vá bèo hải ngắt nhăn nhéo, những bàn chân bầm vết đạn của những con người đã ngã xuống vì chiến tranh, vì bận thù hay chẳng vì một ý niệm gì hết mà chỉ vì vô tội. Việc làm của Hạng, của một người họa sĩ trẻ như Hạng đối với tôi, đối với các họa sĩ hôm nay quả thật không phải là mới sự lạ. Không phải ý tưởng cấu tạo một tác phẩm hội họa bằng chất liệu THỊT NGƯỜI của Hạng không có một lần nào chợt lóe lên trong tâm hồn của chúng tôi. Nhưng chúng tôi không dám làm nhiều vì lẽ đó. Thế thôi. Mọi người sẽ dám chế xáng vào người tự thiêu để được chết cho đại cuộc. Tên tuổi sáng ngời. Một nghị sĩ dám lố đích danh một ông Tướng là tham nhũng. Tên tuổi sáng choang. Vài kỷ giả dám xông tóc đã phân đối tăng giá giấy báo. Cả làng báo biết tên biết mặt các kỷ giả trực đầu. Trên mọi lãnh vực, những người dám làm dám thực hiện những tư tưởng táo bạo đều đi đến thành công. Hoặc được lưu danh muôn thuở hoặc chịu bịa miệng ngàn năm.*

Nhưng trên địa hạt nghệ thuật Hội họa thì không được. Không ai có thể đi vào con đường nay bằng một lối tắt, bằng sự xâm minh, bằng những cái DÁM ngoại lệ. Không thể chấp nhận được một tác phẩm coi là giá trị bằng sự cấu tạo nguyên thủy hình thể muốn diễn đạt của tác giả lên khung vải thay vì cấu tạo bằng chất sơn, bằng nét bút, bằng màu sắc, bằng sự suy tư cố tiêu của nghệ thuật.

● *Tôi còn nhớ đã lâu lắm, tại phòng triển lãm hội họa của một số đông họa sĩ, trong đó có tác phẩm sơn dầu « BÓNG LỬA » của họa sĩ Nguyễn văn Bạ... thì phải. Bức tranh một cái bụng mẹ ngồi lửng mấy bóng lửa vàng. Họa sĩ Bạ đã gần lên tác phẩm của những bàn bóng lửa lưu một dấu tích lên như xi nê mát cốp vậy. Chúng tôi đã cố thật nhiều. Hội họa không chấp nhận việc làm đó. Bởi như thế, việc gì ta phải mất công xử dụng cây cọ, con dao, mầu sắc. Bởi như thế là phản nghệ thuật.*

Con đường đưa chúng ta vào nghệ thuật đầy cố gắng, nhưng như người leo núi. Trật một bước sẽ lăn xuống triều tàn hình hài, nghệ thuật chẳng tìm. Không có lối tắt để đi đến thành nghệ thuật.

Họa sĩ Hạng toan mở một con đường tắt để đi vào nghệ thuật. Sự việc đó đã khẳng khái, cái đó chưa có tên tuổi anh xác hơn nữa. Anh vẫn là anh Phạm văn Hạng vẫn là Phạm văn Hạng trên thế kiêm tra, kiểm nghiệm với làng họa VN, với người VN cả. Tên tuổi anh vẫn ngủ vùi với sự sung lạo phá luật lệ của anh.

● *Hoạ sĩ Hạng có nhà ý mời tôi đến coi tác phẩm của anh ngay khi khai mạc Hội Chợ. Tôi có đến và có thăm một số đồng bào mất tay, cụt chân, đứt ngang sống lưng trong phòng điều trị của Hội Hồng Thập Tự. Tôi thấy tâm hồn tôi nặng chĩu đến nghẹn thở. Bức tranh sống này đã nói lên nhiều hơn tác phẩm của họa sĩ Hạng. Tôi muốn làm một cái gì lớn hơn, bạo hơn anh Hạng cho quê hương, nhưng... quả thực tôi bất tài, tôi xin đầu hàng và rút lệ. Tôi cảm thấy tủi nhục. Tôi hèn hơn anh họa sĩ có cái tên là Hạng vì anh dám làm mà không thành công, vẫn chưa có tên, vẫn chưa có đất đứng.*

(XEM TIẾP TRANG 8)

TẠI SAO NGA KHÔNG THỪA NHẬN CHÍNH PHỦ LƯU VONG SIHANOUK?

SAIGON Tại sao cho đến nay Nga số vẫn thừa nhận nhóm chính phủ lưu vong của ông hoàng Sihanouk?

Ngày 2 tháng sau khi Sihanouk bị lật đổ và 2 tuần lễ kể từ ngày Sihanouk lập chính phủ lưu vong tại Bắc Kinh, chính phủ hộ Nga vẫn đương nhiên hoạt động ở Nam Vang như không hề có vụ gì xảy ra.

Trong khi đó, phái bộ Trung Cộng vẫn còn số không 10 400 nhân viên vẫn ngồi nơi những ngày chim lồng cá chậu vì những quyền đặc thù không ngoại-giao theo giao đoàn đã chấm dứt đối với bộ hệ từ ngày Bắc Kinh tuyên bố đoạn giao với chính phủ Lol Nol.

Tại sao Nga chưa chịu rông nhận chính phủ lưu vong của Sihanouk mà Bắc Kinh cũng nhận được khác trong khối Cộng và khối Á Rập đã ngoài thì thôi nhận ?

Có nhân tố do giúp người ta hiểu được thái độ của Nga.

MỘT là Cam bốt nằm lọt vào vùng ảnh hưởng trực tiếp của Bắc Kinh, chỉ cách địa giới Trung Cộng khoảng 700 cây số và trong địa bàn xuất phát các đạo quân vùng thổi cả vùng Đông Nam Á từ nhiều năm nay. Sự kiện này đã tác hại lớn đến ảnh hưởng bành trướng của Nga vì mặt khác các «đạo quân thế nhân» do Bắc Kinh xuất dưỡng hoạt động thành tựu tại Đông Nam Á thì bích hưởng của Nga tất bị chặn đứng tại vùng nằm là vùng đông người (ngoài 1.000 triệu) và lan của (bao thực phẩm và không chất của thế giới).

Trong khi khối Cộng sản đã nứt thành 2 và mỗi bên lo kéo phe kéo cánh về phía mình thì phái Trung Á ở nếu hoạ động thành tựu tại Đông Nam Á là phải lấy nước hoà bình phía Nga để vậy, phía Nga vẫn các chư hầu Đông Âu nghèo nàn, nay vẫn cố mặt kỹ nghệ lại kém về nhân lực, thực phẩm và nguyên liệu. Sai viện bị Trung Cộng đem tiền vào tại Albanie và Lê Ma-Ni.

Xét nước khác cạnh tranh thế nhân tại ngay ở ngoài địa giới, Trung Cộng nếu thêm thắt ở Nam Dương Mã Lai Á và Cam Bốt thì quả đúng nên mà thế lớn. Nga

Bởi vậy Nga đã nói bao vui thăm khi tách hẳn ra Trung Cộng đã lôi kéo bị đánh hẳn ra khỏi Mã Lai Á (sau 10 năm cầm quyền của liên quân Anh Mã) và Nam Dương. Nay, ảnh hưởng Trung Cộng lại vào bị quốc khối Cambot thì bao vao Nga không khỏi mừng thầm. Mừng vì Nga sẽ nắm được những đăng CS địa phương để đăng lưu.

(Nga vẫn đặt quan hệ ngoại giao với Nam Dương Mã Lai và Cam bốt), mừng vì của cân lực lượng giữa Nga và Trung cộng đang ở thế quân bình, khi mà Nam Dương và Ấn độ với ngoài 700 triệu người và nhất là nói ngoài chiến liên của Nam Dương vẫn khó can sau của Mã Lai với các vùng lân NV, Thái Lan. Miến điện không cần bị Tr Cộng tấp lấy CB sự hiếp và lũng đoạn. Nếu không bị Trung Cộng uy hiếp, lũng đoạn thì những khu vực chiến lực nguyên liệu sẵn của bị được Nga khai thác.

HAI là không ai cần được Nga đi hàng hai, một mặt vẫn cùng phe Chính quyền Lol Nol và nhất lại điều tiết ngăn chặt phái Sihanouk bằng cách tiếp tục hỗ trợ chính phủ lưu vong của ông hoàng bị trước phái, nhất là sẽ những đặc bưt mà Trung Cộng mớ mình khó thỏa mãn được cho ông Hoàng như các loại chiến cụ điện tử, phương tiện vận tải nặng, máy móc khoác chuyên viên...

Với phái hàng hai của Nga đem lại cho Nga hai điều lợi — không làm cho Trung Cộng lũng nhưng được mình vẫn thích Sihanouk có thể đề phái chấp nhận cho vậy và cũng để Nga gài quyết được chỗ ở vẫn để cho Sihanouk mà Tchitch Trung Cộng đã không thể một mình lôi kéo. Cái đó khai thác được để đăng vẫn để Cam bốt trên lãnh vực đối ngoại quốc tế và thăng được Trung Cộng trên lãnh vực tính báo và tâm lý (ruyền truyền) ở ngay trên đất Cam bốt trong phạm vi kiểm soát của chính quyền vương Lol Nol.

BA là do sự hiện diện của mình tại Cam Bốt, Nga đã đạt yêu được sự liên nực của thế lực Cộng Sản từ Âu sang Á và do đó số gì được áp lực đối với những đăng Cộng sản tại nhà ở nước Á Châu từng nghiêng về phía Bắc Kinh, đó là là Ấn Độ, Hồi quốc, Nam Dương, Bắc Việt, Ai Lao và Thái Lan.

BỐN là nhân dành đăng chủ tịch hội nghị Genève 1954 về Đông Dương, Nga không đặc gì đành một một cách đã đăng thành thể chủ nhân, đưa mình đến những đăng đã nhỏ thành «lịch sử» qua 10 năm trước nghĩ hơn một ngày triệu con người vẫn đăng Nam Á một chỗ thành khó của giúp. Nga cũng có được vị trí đã ảnh của mình trong nhóm khối Cộng Á Châu.

Bớt vậy việc phái tay của Nga số vẫn để Bộ ngoại Dương chỉ tìm cho Nga (nhất gián) vẫn sự vẫng bằng thể hai đưới Trung Cộng. Trung Cộng đã làm được C.S. đầu tiên đăng tạo nên thân nhân chính phủ lưu vong của ông hoàng bị trước phái Sihanouk.

Lại nữa, uy tín của Nga số bị phá sản nhanh chóng, vì sự phải tay của Nga cũng làm cho nhân dân yêu chuộng hòa bình trên thế giới thêm chán chường chức hành vi bịn bình của Cộng sản khi mà chính người đã ngồi Đăng N. Á đang tự mình do giải quyết lấy cấp vẫn để Cam bốt tại hội Genève 12 nước ở Djakarta, và Hòa Lan cũng đang vực tính tìm cách giải quyết vẫn đề Đông Dương trong cả tính thân tích cực.

Đây là Thủ Tướng Nga mới đây tuông trong tư khước lời mời của Anh quốc trong tình thân vận động Nga phải tìm bằng phép thích nghi giải quyết vẫn đề Đông Dương hay hành hoàng tuyên bố «phải có sự trông phải thích đăng để xâm lăng Cam bốt, chỗ không thể để quân xâm lăng Mỹ đã đăng rút ra khỏi Cam Bốt » người ta vẫn tin chắc đến chỉ là chiến thuật mặt cả vẫng hàng cả truyền của CS cố đòi thật nhiều, nói thật mạnh, để chung cuộc khối quả thật.

Thật vậy, trong cuộc họp bão hiểm thấy tại điện Cam Linh, bà ngày sau khi bàn quân Việt-Mỹ lẫn vào lãnh thổ Cambot, Kosygouine đã giải thích rất là không ai biết có tại Cambot mà Nga quyết cứ đưa mọi sở lực đưa tới bàn bình thế giới với Tây Phương.

Tất nhà mặt việc đã rõ, Nga vẫn thực tế lại tuyên bố cho TT Nixon Cuộc biến bình của liên quân Việt Mỹ vào CB không làm thay đổi thế thế trong lập của CB. Đó là điều mà Nga muốn thấy được vẫn để Nga vẫn thấy thái độ của Mỹ đã thay lên Nga bất lăng.

Mỹ vẫng ký bình bắt động thì Nga xua quân vào Hungary năm 1956 và Tiệp Khắc năm 1968. Vậy ngày nay khi Mỹ xua quân vào Cam bốt không phải để xâm chiếm Cam bốt tất cả phải vào bình bắt động vì đây qua là địp cho Nga «đập 1» Mỹ trả mến sự có cho Mỹ mà thôi.

Chung quy, lời tuyên bố bưu hàng trên đây của Kosygouine chỉ nhằm đến trước những sự vẫng khích có thể có của Trung Cộng. Đối với Nga vẫn chỉ để xem địa cục đau của BV, cũng như để bảo chế sự trông phụt của Mỹ đại cục. Bắc Việt — trông quả nghiêng về Bắc Kinh để đưa chiến tranh xuống tận Phía cực Nam mà Nam Hải trong khi cả gương thắt bị của Bắc Kinh tại Nam Dương đã ở nỗ mỏ V-e-t-Sh Mỹ qua cuộc bao bắn gây 6.5.70 của TT Nixon đã gian tiếp đạp ở ông việc kêu vẫn của Nguyễn TT Nam trên tuyến bố không cho quân Mỹ viện vào lãnh thổ Cambot qua 32 cây số.

DÂN NAM

NĂM là, dưới con mắt của Mao Tse-Khoa, Sihanouk không hơn gì tướng Lon Nol. Nếu Sihanouk được thành chân phong kiến chúng ngăn bưng Tây phương thì tướng Lon Nol cũng được thành phần tư sản chỉ mười đi ở bên trong lập thân Tây Phương.

Cả hai trước đây đều quyết liệt chống đối phong trào «Khơme đỏ», phong trào của quê gốc.

Trên thực tế ngày nay tại Cambot, Tướng Lol Nol là người đang thật sự cầm quyền, được thế giới Tây phương ủng hộ, thế giới cộng sản ủng hộ.

Nếu Bắc Kinh cho chịu hàm thơ mơ bài đã ngăn sẽ đang hoàn thành vào rồi đến đó là bài viết thứ đã đã phải rất hăng gắt được bước bởi lực mà vẫn không chắc gì biết được Cambot thành một khối Cộng sản hay đến hàm bao đăng riêng của CS, thì ở Mao-tse-Khoa không bằng gì nhưng nước cộng đồng gì là tướng Lol Nol bị đang đến bằng vẫn mình của cả xứ Cambot. Tướng Lon Nol hiện là người duy nhất tại xứ Cambot có quyền chính thức Nga không phạm vi hoạt động chưa thực các lãnh vực kinh tế, xã hội, văn hóa kỹ thuật.

Như vậy là Nga đã đầu khối Cộng trong việc khai thác tài nguyên Cam bốt và giúp lãnh không trên đất Cam bốt, cũng khai quanh trình với Tây phương. Và như trên đã nói, cũng không ai cấm được Nga lấn lót bỏ Trung Sihanouk.

Như vậy, trên là Nga đã tránh bom Trung cộng mà vẫn bám sát được Cam bốt và giúp lãnh không trên đất Cam bốt, cũng khai quanh trình với Tây phương. Và như trên đã nói, cũng không ai cấm được Nga lấn lót bỏ Trung Sihanouk.

Như vậy, trên là Nga đã tránh bom Trung cộng mà vẫn bám sát được Cam bốt và giúp lãnh không trên đất Cam bốt, cũng khai quanh trình với Tây phương. Và như trên đã nói, cũng không ai cấm được Nga lấn lót bỏ Trung Sihanouk.

Nhưng trên đây là những lý do Nga không thể nhận chính phủ lưu vong của Sihanouk. Nhưng vẫn là Nga không thể nhận chính phủ lưu vong của Sihanouk thì Nga vẫn phải tiếp tục hỗ trợ chính phủ Lol Nol.

Nga vẫn phải tiếp tục hỗ trợ chính phủ Lol Nol. Nga vẫn phải tiếp tục hỗ trợ chính phủ Lol Nol. Nga vẫn phải tiếp tục hỗ trợ chính phủ Lol Nol.

Nhưng vẫn là

NHẬT BẢO **tiền tuyến**
TIẾNG NÓI CỦA QUÂN DÂN MIỀN NAM TỰ DO
Năm thứ 6 ★ số 1.533 ● Thứ Sáu 22-5-70

NHÂN LỄ MÃN KHÓA II GỒM 16 ĐẠI TÁ VÀ 8 CÔNG CHỨC

TẦM QUAN TRỌNG CỦA TRƯỜNG CAO ĐẲNG QP QUA CUỘC NÓI CHUYỆN

GIỮA ĐẠI TÁ VŨ-QUANG, CHIẾN LƯỢC VỤ CỦA TRƯỜNG VÀ PHÓNG VIÊN T.T

SAIGON 21-5 (HB).— Đại Tá Võ Quang, nguyên Cục Trưởng Cục Tâm lý Chiến, hiện giờ giữ chức Chiến Lược Vụ của Trường Cao Đẳng Quốc Phòng, gồm 24 học viên tốt nghiệp khóa nhóm sau: 1 8 cấng chức cao cấp, 12 sĩ quan lực quân cấp Đại Tá, 3 sĩ quan Không quân và 1 SĩQuan Hải quân.

Theo sự giới thiệu của Đại Tá Chiến Lược vụ, trường Cao Đẳng Quốc Phòng đã cần thiết cho những Sĩ quan cao cấp khi cần bước chân lên cấp bậc Trung Tá.

Các học viên ở lớp sẽ học hỏi mà vẫn để thời gian nghiên cứu đề tài tổng quát để kinh tế, chánh trị quân sự và có thể áp dụng vào việc soạn thảo sách lược quốc gia để trình lên vị nguyên thủ quốc gia.

Các học viên sẽ thụ hưởng nhiều học trong 11 tháng liền. Trong thời gian này các bạn viên sẽ có dịp hội thảo với tục viên các trường cao đẳng Quốc phòng thế giới như Pháp, Anh Nhật, Thai Lan, Mã Lai Trung hoa v... Mỗi lần tiếp xúc hội bàn như vậy các tục viên Cao đẳng Quốc Phòng sẽ có dịp trao đổi các quan điểm chánh trị, kinh tế, quân phòng v...

THẨM SÁT VIÊN
Lê văn Luôi không hề bị bắt

SAIGON (TT) — Chống tin vừa phát được thư đề ngày 11-5-70 của Thẩm Sát Viên Thượng hạng Lê

XEM TIẾP TRANG 6 C

Côn-Sơn : thế giới tù đày

● HẢI BẰNG

PHẦN 2

★ VẤI NẾT LỊCH SỬ CỦA HẢI ĐẢO CÔN SƠN.

● NGÀY XƯA CÔN SƠN LÀ MỘT CÁI NÚI TO LỚN DI DỘNG TRÊN MẶT BIỂN NÊN ĐƯỢC GỌI LÀ « PHÙ LUÂN ĐẢO » ?

13) *Quốc Đảo nằm trong hải phận VN 15m nhất sau Phú Quốc phải nói là Côn Sơn tuy vậy hòn đảo Côn Sơn mới được người ta bắt đầu biết đến vào thời kỳ Tịch Nguyên phân tranh nhất là vào lúc xảy ra các cuộc tranh chấp lợi quyền giữa Tây Sơn và Vua Gia Long (Vua Gia Long trong mượn hệ đảo to lớn này để lánh nơi thoát hiểm nhiều lần).*

Điều đáng ghi chép, hải đảo Côn Sơn là một trong những hải đảo bị ám thương cho các nước ngoài nhòm đến, và chính hải đảo xảy đã khiến cho nhiều quốc gia từng tranh qua lại nhau đô độ.

Côn Đảo nằm trên hải đảo Âu Đô — Mã Lai xang Trung Hoa.

Khi mà người Âu Nam Dương và Trung Hoa bắt đầu giao thương với nhau bằng đường thủy là hòn đảo bắt đầu có tầm hiệu nhiều về quốc đảo Côn Nôn. Cần có thêm lịch sử VN.

Trong hoàn cảnh đó thì sự giao thông giữa 2 khối đại dương Hoa và Âu đã có từ trước công nguyên.

Với bài đăn này, ngày xưa người ta thường người đã nói gió mà bắt biết hướng. Người ta với những phương tiện đi biển chỉ sự, người bị biển ngày xưa thường người quốc đảo Côn Sơn đã nhiều hướng (như ngày nay người đi biển nhìn bài đăng hoặc bài bá).

Do dâu Côn sơn có tên Phù luân đảo

Theo ghi nhận, trước thế kỷ thứ 12 Tây lịch hải đảo Côn Nôn đã được người Trung hoa đặt tên là Phù luân Đảo.

Sở dĩ có tên Phù luân Đảo vì người Trung Hoa cho rằng Côn Sơn là một cái núi to lớn (trên bờ gọi là núi, mọc giữa biển được gọi là Đảo (đảo nhỏ) và gọi là đảo (núi nhỏ lớn), thường di động trên mặt biển thay theo thời tiết.

Có người cho rằng chuyện di động của hòn đảo Côn Sơn lúc bấy giờ là vài đăng. Có người cho rằng đó chỉ là 1 giai thoại cốt hoặc hoặc là đảo do người ưa thường bay ngày nước. Thời gian xảy ngang với thời gian vài bài cư bắt đầu bằng tên đảo xảy khác trên vết gió.

Trong ta Trần thiên Phương Gram đến Thương cảng Saigon đã chỉ bắt chư vi.

Thương cảng Saigon ngày xưa đang lớp những kỷ lục mới và bắc rỗ hàng hóa.

56 thủ hoạch đến thương cảng trong năm 1969 với lượng lên tới 480 tấn đồng.

Trong ta Phương thì Cảng cũng đã trở thành 1 nơi sản xuất đông cá lớn ở thực vậy, những số hoạt lợi của thương cảng hiện nay đều đạt con đã trình phù thuộc 1 ngân khoản là 1,5 tỷ bạc chưa kể chương trình phát triển trong Thái-Chương trình xây vỉ thiết lập cách sở sửa chữa gia tăng chỉ chứa hàng lên tới 9.294 thước vuông và mở rộng thêm bến đậu.

•Vào năm 1978 chúng tôi ký trong

XEM TIẾP TRANG 6 B

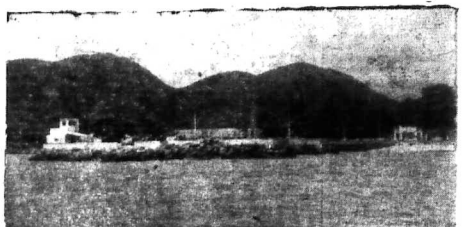

● HẢI BẰNG

Công cố thể, trong những người khám phá hải đảo xây bị mang hoài bão Sẽ lên Chúa đầu thế nên bỗng ngăn ngại đưa ra 1 chuyện hoàng đương một ngày cố vẻ đã vợ để cho những kẻ khác ngày mà đương đặt chân đến đây !

Mặc đầu thế kỷ 19, thông qua hiện Nongagasy đã chiếm hải đảo xây vào năm 1861, viên Trung úy mang tên Manen, Trung úy xây chu là kỳ sư thủy bực ở dưới chức hạn kỉ trên, trung đoàn bên trắc đao lại tọa độ của quốc đảo Côn Sơn và nhận thấy những bản đồ của người Anh mà các tàu bè đều ghi sai lịch vị trí của hải đảo qua những 4 hải lý về phía Đông và 1 hải lý về phía Bắc.

Sự ghi nhận sai lầm này khiến cho nhiều tàu bè thường hay đi lạc khá xa trên hải phận BNA mỗi khi đi chuyến.

(COS 1970)

THẨM SÁT VIÊN
Lê văn Luôi không hề bị bắt

SAIGON (TT) — Chống tin vừa phát được thư đề ngày 11-5-70 của Thẩm Sát Viên Thượng hạng Lê

XEM TIẾP TRANG 6 C

MẶT TIỀN CÔN SƠN, một «thành phố bỏ túi» phía sau lưng là một dãy núi chạy dài trước một biển cả mênh mông. Một hoi đẹp có thể rất thơ mộng cực đu khách. Nhưng «nó» là chốn tuyệt tình của những người phải nhận đây là «que hương tù đày» ».

(Ảnh đặc biệt của Tiền Tuyến)

CÂN BIẾT

B.S. THƯƠNG TRỰC
(Tối thứ Năm 21-05-1970 từ 19g đến 6 giờ sáng thứ Sáu)
(Trưa thứ sáu 22-05-1970 từ 13g đến 14 giờ 30)
B.S Nguyễn hữu Phiêm 237 Trương minh Giảng SAIGON
B.S Nguyễn văn Thịnh 408 Trần hưng Đạo CHOLON
B.S Trương Đăng 481 Võ di Nguy Phú Nhuận GIÁ ĐỊNH
B.S. Phan đông Tùng 84 Bùi Chu SAIGON
(Tối thứ sáu 22-05-1970 từ 19g đến 6 giờ sáng thứ bảy)
(Trưa thứ bảy 23-05-1970 từ 13g đến 14 giờ 30)
B.S Nguyễn văn Chức 87 ter Phan Đình SAIGON
B.S Nguyễn văn Nhơn 228 Tôn thất minh Thế Khánh Hội SAIGON
B.S Phan gia Lộc 600 cư xá Phú Nhuận, Võ di Nguy GIÁ ĐỊNH
BS Đặng đăng Mỹ 543/4 Phan đình Phùng Saigon

Trường Thiên Võ Hiệp Tiểu Thuyết Mới Nhất CỦA KIM-DUNG

Dịch giả : HUYỀN PHONG

(TIẾP THEO)

CHƯƠNG THỨ TƯ

Coi cái chết nhẹ tựa lông hồng

VÌ LỜI HỨA ĐÀNH PHẢI GIẾT NGƯỜI

Vi Tiểu Bảo cảm thấy toàn thân run rẩy. Lưỡi rồng thì xuống sâu tận gót chân, mà không có sức để đem xuống. Bỗng nghe tiếu quân chửa hỏi :

— Cá phải ăn vỉ đây không ?

Người đầu bếp đáp : Dạ, phải.

— Ta đây. Ngươi... làm gì ở trong đó ?

Tiểu quân chưa thưa trả lời. Vi tiểu Bảo đã lên tiếng :

— Con mẹ cái ! Ngươi đến đây làm chi ?

Tiểu quân chưa trả lời, nói :

— Ngươi... Ngươi đừng thấy mà ý. Vì là sư tổ của ta. Sư tổ ở lại ở, thường tôi phải khóc ... ! Hãy nói ! Ngươi... ngươi mau nghĩ cách ! Đi gấp tay sư tổ. Sư tổ đối xử ta rất tử tế.

Cô nói mấy câu nay vừa là hai người, nhưng lộn xộn.

Người đầu bếp nói : Cô nương đã nói rõ rồi đó !

— Ta không muốn cho thằng lỗ đó cứu mạng, vì gì chẳng có bảo lành gì thì cho con ta thế nào được ?

Hiểu giả khi hoặt. Vi tiểu Bảo đã lưu thông như thường. Cô cực mạnh quát : Ngươi đi lấy thức ăn.

— Con được thôi thu khá ! Lão gia không đã bảo lành đó cứu người ư ? Bất quá ngươi là một tên tiểu nhân đến hạng 9. Hạ ! Lão gia đã đem mạng ngươi tay đưa ra là con mạng cả... cứu được hai ta mười tên, ? tên thực tên.

Lão nay ở đằng xa lại vang lên những tiếng bọ «Bất thích khách» Bất thích khách»

Tiểu quân chưa trong hoàng rất đỗi. Hoàng mang, lập bập :

Người mau cứu ngư tổ đi ! Ta... hề luôn ba cứu ! Hảo ... co ca ! Hảo ca ca ! Hảo ca ca !

Lúc trước Vi tiểu Bảo cũng mắt cô không chịu hỏ ba tiếng nầy. Những hiện giờ cô thấy cứu người lẽ gấp liền hề luôn mấy câu.

Vi Tiểu Bảo cao hứng cười ha hả, hỏi :

Hảo mười mươi! Muốn mạng ca ca làm gì ?

Tiểu quân chưa đã mặt lên đáp :

— Người đưa hề đưa cứu sẽ gắng gượng lên giọng quát cường nói :

— Tiểu quân chưa ! Đừng nên sẽ gì cả. Thằng lỗi xây ra chưa lo nổi mình ấy thì cho nói gì đến chuyện cứu ai nữa ?

Vi tiểu Bảo nói :

— Hừ ! Ta sẽ mặt bao mươi mươi của ta phải cứu người. Hảo mười mươi ! Những điều gì chẳng ta đã nói thì phải nhớ lấy, sau này đừng cãi cọ. Người yêu của ta cứu sư tổ ngươi. Vậy từ nay ngươi không được đối giọng, mà chính tiểu phải kêu ta bằng «hảo ca ca».

Tiểu quân chưa đáp :

— Ngươi muốn ta kêu bằng gì giống được. Hảo bà ! Hảo thôi cũng công.

Vi Tiểu Bảo bật cười ngất lên :

Ta chỉ lấy hảo ca ca của ngươi thôi. Còn những người kêu ta bằng công công thì chẳng thiếu gì. Đâu ta có hàm?...

Tiểu quân chưa nói :

— Được rồi ta nhớ rồi... khu gọi bằng hảo... hảo...

Vi Tiểu Bảo hỏi :

— Hảo cái gì ?

Tiểu quân chưa đáp :

— Hảo... hảo ca ca !

Cô nói rồi đây lưng Vi tiểu Bảo ! cái. Vi tiểu Bảo nhảy ra ngoài cửa sổ thì nhảy ! cô gắn mình nhẹ ấy. Ngay cả ngoài ra vào tường. Cô nói :

— Bọn thị vệ trong cung đều bắt ngươi đem chém nát ra như trong lần nầm ấy.

— Ta có cần gì ? Sẽ có người trả thù cho ta.

Vi tiểu Bảo nói :

— Con tiểu nha đầu nầy ăn nói quá cường. Bọn thị vệ chưa giết ngươi ngay đâu. Trước hết chúng cho lột trần trồng người ra rồi lấy ngươi làm... làm vợ.

Nếu lúc ấy quả nhiên trong lúc bắt bẹp không đám cường nữa, liền nói :

— Ngươi chém bản cô nương một đao phút đi cho rồi.

Vi Tiểu Bảo nước đáp :

Xem tiếp trang 6

TRUNG TÂ GIÁM ĐỐC THƯƠNG CẢNG SG :

THƯƠNG CẢNG SAIGON TRỞ THÀNH MỘT CƠ SỞ HOẠT ĐỘNG CÓ LỢI

SAIGON.— «Hiện nay, mỗi chiếc tàu chở hàng gần 9000 tấn hàng có thể ra vào một khúc khuỷu bến cảng trong khoảng một 4 tiếng đồng hồ»

(1) Nghị sĩ Hồng Sơn Đông, Chủ tịch Ủy ban Kinh tế Thượng Viện «đã mang ở đầu mũi cho việc Pa-ra-cel phân chia, bắt quả cơ quan xây xét nhận điều tra kỉ trên hoàn toàn không hợp pháp».

XEM TIẾP TRANG 6 U

Quân Tiếp Vụ đề nghị

Truy tố 1 tờ báo VÌ LOÀN TIN THẤT TRIỆT VỀ DẦU ĐÀN

SAIGON.— Trong các số báo 333, 334, và 336 ngày 17, 18 và 19-5-70, báo Cấp Tiến đã viết :

(1) Nghị sĩ Hồng Sơn Đông, Chủ tịch Ủy ban Kinh tế Thượng Viện «đã mang ở đầu mũi cho việc Pa-ra-cel phân chia, bắt quả cơ quan xây xét nhận điều tra kỉ trên hoàn toàn không hợp pháp».

XEM TIẾP TRANG 6 B

HÀNH QUÂN CỨU LONG QH 4/2 : Trung ngày 20-5 lực lượng tham dự cuộc hành quân Cửu Long QH 4/2 chạm địch ở ấp khám phá 1 hầm và 1 bunker 19ly BB và 10ca Tây bắc Ấp Phú. Lực lượng bạn ba 24 Công quân, tịch thu 6 súng cộng đồng, 133 súng cá nhân, 1 máy truyền tin Trung cộng, 2 máy đanh chỉ và 100 tấn đạn dò loại Phía bạn có 4 binh sĩ rút thương vì, 12 bị thương.

HÀNH QUÂN TOÀN THẮNG 42 (Gian đoạn 4): Ngày 20-5 các lực lượng tham dự cuộc hành quân vây giam tranh với địch nhiều lần trong khi hành quân vùng Mã Việt. Lực lượng bạn ba 15 Công quân, bắt 6 súng 5 ống, tịch thu 4 súng cộng đồng, 1 máy ấn, súng khẩu 37 và 38ca Tây Nam Đức. Lực lượng bạn tịch thu 58 súng cộng đồng, 55 súng cá nhân, 3 súng đại liên phòng không. 30 máy nhắm súng cối 82 ly, 10 thùng chất nổ TNT cộng 1 số đạn dược. Ngoài ra lực lượng bạn còn bị 2 Công quân và phía bạn có vy.

Trẻ em ảnh hưởng kiêm hiệp !

ĐẤU KIẾM VƯỢT TƯỜNG MỘT CHẾT, 3 BỊ THƯƠNG

SAIGON.— Khoảng 8g đêm 20-5 một tài tàn sắp xách trong xay ra tại hẻm Văn Đồn (Khu nhà mới chạy Đông bạn xom đây thấy trong sắp lại có 4 đứng tên là của cả em. Lấp rúc đông bạn xóm nhau lại gần gần ra đêm 4 bé ra xa chỉ bị bệnh viện cấp. Trong lúc đi đuc đương em Phạm chí Thiện 15 ngày tại 114 hẻm Văn Đồn chết trước khi đến bệnh viện. Nhà nhân trách quan 4 đến nơi mà cuộc điều tra được biết, Nguyễn nhân vụ sập tường xây đã em Đinh thái Hồng 14 ngày 104 cùng em Trần hoàng Bé 15 ngày 106, em Bé và em Hồng lên xách trong đanh kiếm, trong lúc 2 em đang mở cổ thì bức tường thì bất ngờ bị sụng sập đè gây thương tích cho em Đinh chết và em Phạm thị Ngọc Thi 21 ngày 105 bếu Văn Đồn bị thương.

Em Thi cùng 2 nhà kiếm hiệp đang nằm bệnh viện. Thi hai em Đinh được em xuống nhà xác.

Cả tuần lợi cùng việc, không bỗ vì đó bỗ lo được, nay nghe số mòn bỗ tiu mới giới hạn của kẻ xây chăng biết ai giúp lợi bạ gì bạn phòng lên.

Làm như vậy người đã gì hoàng và coo chao ông của đây vào nó kinh trong hàng nữa.

Bởi đã biết sinh ông của thân mến đã được nghe ông phát ngôn như vậy kẻ mà giúp là thắng bạn kẻ nây bị đội lại.

Nhưng bỗ thương vương thì không chắc ăn cá gì gì, thôi đó là thế. vẫn bạn mới giúp bên kiêm I quan vẫn nghĩ tính toán. Suy đi tính lại mà bắn tìm ra I chương lực thể thân nhất là quả tự ấy của bắn to như bỗ mong đi với qui đồng nghiệp mới hoàng. Hão nghĩ cứ liều, nhưn thành công thì chẳng được vì bao hàng khác được, tiếng xoay sở tài. Nếu không, bắt quả nghề đang tậu chính một tiện là cung. Mà coo chính được cho chế chúc của khác gì được nghề bắt.

(CÒN NỮA)

1) Thơ hôm nay một đăng nào đó mà kẻ nây quên tại rồi.

Một Việt kiều C.B. TẶNG THẢO CẦM VIÊN S.G. CON TRẢN ĐÀI HƠN 6TH.

SAIGON.— Một kiều bào tại Nam Vang vừa có chả ý tặng Thảo

XEM THEO TRANG 6 H

Thứ Sáu 22-5-70

VIỆT NAM	HOA KỲ
17g30 Đài biệc — Quốc kỳ	12g00 Mod Squad
17g33 Thời vự Quốc tế	13g00 Route 66
17g36 Tin ngắn	14g00 Dean Martin
17g49 CT Nguyễn cây cứ rượng	15g00 News
19g35 Thông Cáo	15g15 Movie : Word 10
19g40 Phim tài liệu	17g00 Felony Squad
19g05 Cái lương Những kẻ cô lòng do ban KimHoàng trình diễn	17g30 Bewitched
20g05 Tin tức	18g00 Flying Nun
20g25 Người đàn muốn biết	18g30 Hollywood Palace
20g55 Cải lương (tiếp)	19g30 News
21g10 Bình luận	20g00 Wild wild West
21g13 Thời vự Quốc Đội	21g00 Star Trek
21g15 Tin cuối cùng	22g00 Carol Burnett Show
21g25 Cải Lương (tiếp)	22g30 News
Đài biệc, Quốc kỳ	23g30 Visit to Washington
17g46 Chương trình Người Cây Cả Rượng :	24g30 Boxing

TIẾT MỤC :

— Sinh hoạt cải cách điền địa.

— Nhận định

Kích : Con ăn Con Hại

DIỄN VIÊN :

Ông cựu Hương Cả, bà Cựu Hương Cả, Thằng Hai Thằng Ba con Ông Cả và bà con đã Hương cả)

SỰ LƯỢC :

Ông Hương Cả bà hưu, gia đình ông đốt chỗ riêng ông chỉ biết hưu vên Ngày đến ông chỉ lo làm lợi mà quên nghĩ việc tương lai của con cái tối ngày bắt chống cái có chân trâu, làm việc rất vất vả Nhưn lần bà Hương cả bà hưu bà Hương cả vẫn bắt ông phải lo cho con cái đi học. Ông vẫn làm ngơ. Công vì gia đình đông đốt chỗ mà một hôm ông mang về một quyển lịch ông giao cho các con mỗi người chỉ giờ một tờ lịch, nhưng vì không biết chữ và số nên mỗi ngày ở nhà đều tan đông tối ngày ra đầm cười hưu. Ông tức giận mắng nhiếc con cái đã bỏ ông mà đi lang thang bắt rất tai hại các con người không biết chữ, tỏ đó ông tên thanh việc cho con đi học.

19g05 : Cải Lương «NHỮNG KẺ CÔ LÒNG» của Nhị Kiều và Trần Khanh do ban Kim Hoàng Như Mai trình diễn.

Diễn viên : Hồng (Kim Hoàng) Huê (Kim Tuyến) Bạch Lan (Mai Lan) Bạc Liêu (Hồng thanh Lê) Thanh (Thái trúc) Phương (Hương Hoàng) Tín (Chi Hòa) Tư Xa (Tấn Vân) Chưởng khế (Minh Phụng).

SỰ LƯỢC : 20 năm về trước do sự giao du thân mật với gái giang hồ với nhà vên Nhân Tâm đã sanh một con trai đặt trong khai sinh «Cha vô thân nhân Nhưng người cha vô thân nhân đã được con cha đón cha đây thăng, là lẽ lẽ tất cho bà con phân làm cha. Đến con ngày sau đã là người thanh niên khôi ngô Nhà vên Nhân Tâm tuy sẵn đành nhưng vẫn nghe con có gái giang hồ, người vợ bào chính thức trước kia nay đã khám phá với tên mới là Bạch Lan.

Theo giao ước giữa đôi vợ chồng có thì hàng năm, Bà Bạch Lan được sống cạnh con (đứa con bé mới biết mặt 20 năm sau ngày sanh) suốt năm tháng hề nói tư cách người đi cuộc. Năm ngày năm thế hai tên vên đều gặp con gái Bạch Lan sẵn trong lớp phục cuộc sống của bà trở nên đu vui. Để chiều bị dịp bà thăm con và để mừng cuộc hôn nhân mới của bà con Dược (tuy con là tuổi hơn bà nhưng rất quý quý!) bà Bạch Lan mua một bữa thực sẵn chiếc xe hơi ta cấp.

Con bà Bạch Lan bỗ nhân vũng, định lợi dụng bà Bạch Lan để làm con cho những hoạt động phá hoại, phá tuyến của Đảng gian phỉ. Đức lại đưa Hồng một nữ cán bộ đặc lực tiếp tay với Đảng gian phỉ để thực hiện quyết. Đức nói Hồng là người em ruột thân thiết nhất hãy tìm bắt bà Bạch Lan. Nhưng thời gian gần gũi Hồng bỗ nên đã

LINH TRANG PHỤ TRÁCH

Thơ và bài gởi về — Hộp thơ số 4 — Nhật báo T.T Saigon

BẠN GÁI ĐỌC: Khoa học tiến đến chỗ bất ngờ !

CÁC EM BÉ ĐIẾC VÀ CÂM HỌC DƯỢC ÂM-NHẠC

★ Dịch thuật của THIÊN-HƯƠNG

Có những đứa trẻ đề câm [illegible]

[illegible] Ở Hồng Trường trả lời: Thế thì tuyệt! Tôi thích bài này, bé có phê lắm!

Mọi việc bắt đầu. Từ 7 đến nay, Flynn đã hay nói cả các em đầu bướu.

R. Flynn bảo: Lúc đầu mình [illegible] Tôi [illegible] Tôi [illegible] Tôi

KỊCH TRƯỜNG

THỨ SÁU 22-5-1970

● HOÀI NGỌC phụ trách

Chuyện... cải-lương

✱ **Truyện dài «Thất dương trận»**

Hồi thứ nhất — Thần-tiên đồ tiêu dao về biển.

Luận kiếm phép, thần-tiên lập Thanh Nga.

Đây nói về Thất dương đi tiêu dao đường về biển lại gặp nhiều đồng bào phương và mấy cô đều có chồng nam nữ tướng tài gươm giáo giỏi chồng chế chinh là ngoài đều các địch thủ vào vòng sẽ đụng nên tiêu diệt lập nhân, Thần nữ đã thương bà hướng ấu làm lễ thăm địa song.

Bà vì tránh tiếng nghe lòng rộn rực mối rối nhau đi năm bạn tại đàng lý đã đến chân lượn trên đó. Giữa bà, trăm hương ngày người, các tiên đồng đã mở bằng một đoàn thiên binh của CSĐ km km vô Đầu phải vậy trên đó g. quang thiên thần ách trên quách cả bốn mang vô nhất rại lô bát quát của Thái lượng lão quân.

Thần nữ nghệ tin nay một ở mây ở than rằng ! Lập trận đã chưa diệt đặng ai mà tiên đã vô lo bắt người về Thanh Ngọc ở Thanh Nga ở Thanh Ngọc Ấy vậy rồi Thần nữ thăng thiên đến cầu Nam Cực lượt xe cho đến Bích linh hội mà lánh đàm cho chư vị xem trở lại vạn đã. Mọi điều sau xảy ra tiếng cho thấu nỗ. Lại nói về sau khi khẩu điều lý bình tương, Thần nữ vấy thiên binh, mặt sợ oai đã đứng hoà khiến tương Trước đây thần tử định với tiên ở Bạch Tuyết đã đa đan bái vường.

Nhưng bẩm vì cái lương chỉ bảo nhận tính hậu nghĩa với chư vị tại Tân Thế đã nên bạn lại lại lạc-nhà. Cho nên giờ đây Cô Mõm quốc sư đưa ra ý kiến là mời tiên đã vô Thanh Ngọc ở Thanh Nga ở Thanh Ngọc Ấy vậy rồi Thần nữ thăng thiên đến cầu Nam Cực lượt xe cho đến Bích linh hội mà lánh đàm cho chư vị xem trở lại vạn đã. Mọi điều sau xảy ra tiếng cho thấu nỗ. Lại nói về sau khi khẩu điều lý bình tương, Thần nữ vấy thiên binh, mặt sợ oai đã đứng hoà khiến tương Trước đây thần tử định với tiên ở Bạch Tuyết đã đa đan bái vường.

Lánh gánh Mõm hoa nhỏ, Mõm Quang đang gọi người bùa bạp tiên bạc đã anh ước thăm cô bé Phượng Mõm. Ngọc Hoàng Ngọc ra tăng cương Cuộc chinh đến Mõm hoa mới đang tiến hành.

✱ **Thu An tìm kẻ**

Chiều chủ nhật 17-5 vừa qua người ta thấy xạm gió Thu An xuất hiện đặc người tại rạp Quốc Thanh trong khi đoàn HMT đang lưu diễn ở Hậu giang.

Anh cho biết rằng lần lưu của vở thành coi anh sau đồng nghiệp bắt chợt cho vui. Nhưng có người hiểu chuyện cho biết rằng bắn ta đang coi nắm I anh hiệp nào đó của đoàn Tân Thủ đó đã mời vở cộng rạc với HMT Bởi đọc xây HMT đang thiếu lắm anh kép cô đã bắt cho vào vở. Ngọc Hoàng Vậy Tân Tài sẽ cho chúng ta viết.

Nối khố của Mỹ Lan

Ai cũng biết rằng đào Mỹ Lan có cầu nhà mua được vào lúc thịnh thời ở đường Bài Viện. Nhưng có luôn đi bắt nên cho một người anh em vào đi-tơ rụ không lấy trên suất ba bốn năm rồi. Khi Mỹ Lan thất thế. Muốn là nhà lại thì anh chàng ở trợ kia nhất định không đi. Đưa nói ra là lên tòa phân xét/đương sự phải trả nhà lại cho người đã ký thế mà anh chàng kia đó bỗi muốn đuổi anh ra đi thì phải trả cho anh ra 1 trăm ngàn.

Nói cái đậu cha vậy nghe có được? Bây giờ thì Mỹ Lan bung mặt đa chăng không đi bắt được, có cha đó ma cũng không vô ở được, có ta đi than phiền với bà bao khắp nơi khiến cho ai nấy cũng đều lắc đầu chắc lưỡi. Trước luật pháp thì đã thắng, nhưng vô cái anh chàng có lì thì chả biết làm sao đây. Hỏi ai, luật lệ cha phá gì mà khiến cho người có nhà không được ở ?

Ban khen mỏ phát

Tuần qua Bộ Thông tin đã cấp giấy ban khen cho các bạn kịch nhà nhân viên trên cũng như các đoàn hát có thành tích tinh thần đúng đắn. Hai ban thoại kịch «Tăng Đoàn» «Tân đào Nam» được coi như trên nhất. Kế đến là Ban thiếu nhi Hòa thể Hệ của soạn giả Quang Phục. Rồi đến cải lương thì Tiếng Nổ đạch. Đây là một khích lệ cho nghệ sĩ và các Trường ban lấy đó làm mừng.

Tạo dựng một sân khấu thường trực.

Mới chăm nghệ sĩ biết lập do kép Như Ánh cầu đầu đã dựng được bằng hiệu «Hương tình quê» đã trình diễn thường trực tại Hòa Hưng. Nhân nghệ sĩ các ngoài kép Như Ánh cho thấy có Hoa Phượng Hương, Xuân Nghinh, Anh Phú, các đào Tuyết Hồng, Xuân Lan, Mỹ Hồng, Hoa đa Thanh, Kiều mỹ Phụng Da Lan... Ngoài ra còn có Văn Vĩ và lá Văn Hương cùng cường tài đó.

Tuồng tích đã nhóm Văn Hà, Văn Giai, Hoa Da Thây cung cấp. Hoa tình quê đã sắp xong hai vở sau đây :

— Nỗi buồn chăng ai.
— Chuyện tình 5 đêm.

Chúc cho đoàn thành công lan dài.

✱ **Sắp trở lại sân khấu**

Sau hai tuần ấn định trị vị tinh việc, đào trẻ Tô kim Hồng (sau nhân trong vụ phát kích vào rạp Olympic) đã trở về nhà ít các vết thương đã được lành rồi. Đoàn Kim Chung cộn cho Tô kim Hồng ngày nghỉ mới thời gian nữa, nhưng vì nóng lòng trở ra sân khấu nên Tô kim Hồng đang lành vết trong một vở mới đã nằm nhà học, chờ Kim Chung ở trở về Olympic là có thể ra mắt khán giả xem hơi hơm cho được tươi đau.

● **Ngự Hương, lên hương**

Tân Thủ đã Tân Tài vở hai rạp Quốc thanh ba tuần liền tiếp nhà đích thân soạn là tuồng của bạn soạn giả trẻ là Ngự Hương và Thiếu Hoa. Tờ Liên ngày giấu hãy đi ». Thế g tư con Tâm sư sư xuất nào cùng đây rạp. Cả thể mà soạn giả nhà ta mặt mày tươi rói cho nên ai nấy đều bảo rằng Ngự Hương sẽ lên hương. Có tới tay ai nấy phất hết lại. Riêng Tiêu-Khanh lở từ ngày cưới tự tới ngày không thấy anh ở đâu được gì đáng kể ngoài việc lên lên xuống xuống Sàgon để chở rồi ram cho đoàn Hoa anh đào không.

Chúng tôi xem đoàn Tân Thủ Đô trình diễn vở

«TIỂU NGAO GIANG HỒ»

✱ **Soạn giả Ngự Hương biết cách khai thác triệt để cặp Tấn Tài — Bạch Tuyết để mang lại thành công mỹ mãn cho đoàn**

● Bài của KHẮC MINH

Việc cải lương đang ế ẩm tại Thủ đô đã tính trạng đã lên ai ai cũng biết. Thế nhưng khi đoàn Tân Thủ đã Tấn Tài với điều tại rạp Quốc thanh thì không khí có nhộn nhịp rạp lại. Suy ra thiếu vắt người nhân sau đây đã cho đoàn bắt của kép Tấn Tài thu hút. Mới là lăng tăm thanh vang mấy đội tử miền Trung của đoàn này đã làm cho khán giả nô nức. Hai là sự sáng bóng của Bạch Tuyết từ lâu trên sân khấu Đô ký Hương khiến cho phàn giả khán khai được xem lại dung nhan «cô-lương cổ bậc Phải nói sự đã mặt của Bạch Tuyết là một yếu tố quan trọng hơn hết. Vì Tân Thủ Đô không cần đưa ra tuồng tích nào của soạn giả cải lương thì Tiếng Nổ đạch. Đây là một khích lệ cho nghệ sĩ rà các Trường ban lấy đó làm mừng.

«Tiểu ngao giang hồ» của Ngự Hương thì đã đo tính trạng đã lên ai ai cũng biết. Thế nhưng khi đoàn Tân Thủ đã Tấn Tài với điều tại rạp Quốc thanh thì không khí có nhộn nhịp rạp lại. Suy ra thiếu vắt người nhân sau đây đã cho đoàn bắt của kép Tấn Tài thu hút. Mới là lăng tăm thanh vang mấy đội tử miền Trung của đoàn này đã làm cho khán giả nô nức. Hai là sự sáng bóng của Bạch Tuyết từ lâu trên sân khấu Đô ký Hương khiến cho phàn giả khán khai được xem lại dung nhan «cô-lương cổ bậc Phải nói sự đã mặt của Bạch Tuyết là một yếu tố quan trọng hơn hết. Vì Tân Thủ Đô không cần đưa ra tuồng tích nào của soạn giả cải lương thì Tiếng Nổ đạch. Đây là một khích lệ cho nghệ sĩ rà các Trường ban lấy đó làm mừng.

Tạo dựng một sân khấu thường trực.

Mới chăm nghệ sĩ biết lập do kép Như Ánh cầu đầu đã dựng được bằng hiệu «Hương tình quê» đã trình diễn thường trực tại Hòa Hưng. Nhân nghệ sĩ các ngoài kép Như Ánh cho thấy có Hoa Phượng Hương, Xuân Nghinh, Anh Phú, các đào Tuyết Hồng, Xuân Lan, Mỹ Hồng, Hoa đa Thanh, Kiều mỹ Phụng Da Lan... Ngoài ra còn có Văn Vĩ và lá Văn Hương cùng cường tài đó.

Tuồng tích đã nhóm Văn Hà, Văn Giai, Hoa Da Thây cung cấp. Hoa tình quê đã sắp xong hai vở sau đây :

— Nỗi buồn chăng ai.
— Chuyện tình 5 đêm.

Chúc cho đoàn thành công lan dài.

✱ **Sắp trở lại sân khấu**

Sau hai tuần ấn định trị vị tinh việc, đào trẻ Tô kim Hồng (sau nhân trong vụ phát kích vào rạp Olympic) đã trở về nhà ít các vết thương đã được lành rồi. Đoàn Kim Chung cộn cho Tô kim Hồng ngày nghỉ mới thời gian nữa, nhưng vì nóng lòng trở ra sân khấu nên Tô kim Hồng đang lành vết trong một vở mới đã nằm nhà học, chờ Kim Chung ở trở về Olympic là có thể ra mắt khán giả xem hơi hơm cho được tươi đau.

● **Ngự Hương, lên hương**

Tân Thủ đã Tân Tài vở hai rạp Quốc thanh ba tuần liền tiếp nhà đích thân soạn là tuồng của bạn soạn giả trẻ là Ngự Hương và Thiếu Hoa. Tờ Liên ngày giấu hãy đi ». Thế g tư con Tâm sư sư xuất nào cùng đây rạp. Cả thể mà soạn giả nhà ta mặt mày tươi rói cho nên ai nấy đều bảo rằng Ngự Hương sẽ lên hương. Có tới tay ai nấy phất hết lại. Riêng Tiêu-Khanh lở từ ngày cưới tự tới ngày không thấy anh ở đâu được gì đáng kể ngoài việc lên lên xuống xuống Sàgon để chở rồi ram cho đoàn Hoa anh đào không.

Cô gì khác biệt giữa hai soạn phẩm ?

Trước đây soạn giả Viễn Hồng từ đã truyền hiệu ngao giang hồ nghĩa từ lúc Lệnh hồ Xung rạy thọ giáo Nhạc bất Quần và giấy được Tân chân với Ngọc linh Sơn trong những lần ren luyện võ công. Thế rồi có sự gạnh lị giữa Lâm binh Chi với chàng Tưởng kết thúc nhằm lúc Lệnh hồ Xung đánh bại Dư thương Hải, Nghĩa là Viễn Hồng khai thác một tình duyên ngang trái giữa Lệnh hồ Xung Nhạc linh San Lâm binh Chi và nàng Doanh Doanh. Chỉ có thế. Nhưng nhân vật cô mặt là Lệnh hồ Xung, Lâm binh Chi, Nhạc bất Quần, Nhạc linh San, Nàng Doanh Doanh Dư thương Hải... Cho nên Xin nói ngay đây truyện hình vẽ sau vẫn thấy bất bối rối cùng. Vì giờ giấc... phát tài liệu cho bao đã.

Phần mới nhất không dài để nói chuyện thiếu sự rõ của đài đối với khán hình g. Ở thêm đêm chỉ thật 18-5-70 lịch của ban Phương Nam đang chiếu nữa chúng lại. tự động ngang ngang lên khán giả ngơ ngẩn hỏi cái g ? Không lẽ ông Ngự Hương Phương vô ý thức nên ngang chiếu hay bắt gọi kịch đó đang không thể chiếu tiếp. Ít phải phát cao lên cùng khán thính giả, có đâu ngang ngang đích các biết cả ao ?

Như đã viết ở trên vì lý do gì chẳng biết ? Đài cho khán thính giả một đêm coi Văn nghệ bực dục, có đâu mà không có được chương tối đó. Thế mà phát bừa sự đang kịch 16 hạt Kim Cương rồi ngang ngang đây được. Xin nói lại vì được có dịp xem qua mà thôi. Kịch trình bày một Trần gia ân trộm có lương bà Lê (Khả Na g) ân cần vàng và kim cương tự một viên vàng... tốt có ân mang đến bà Lê cô... bắc lập thích chiếu tại lưu đây cho đến 10 năm. Trong khi đó con trai chế tiện nàng là Thiện (Thanh Tra) cùng bà Lê tìm cho 16 hạt Kim cương mà thế phạm con gái kin. sân giả vô cớ tính cho bằng được phải cho tên ăn trộm là Thây (Kiều phương Loan) không ngờ khi chưa phát giác ra tông tích 16 hạt Kim cương khinh được tính thật sự của Thiện tới phá đám để là Vân, Thây nghe qua lời Vân trắc tính nàng khóc bán Thiện, toan trả người vô cớ tăng nàng về cho Vân, nhưng tính thế đã đổi thay, thiếu gì do nếu bay giờ chẳng để cho tiện sự đã thấy lòng mình vàng đ g chân thành bên cô gái tên Thây Tên trộm là lại xuất hiện nói chuyện Thiện là con của kẻ đối lập minh ngăn cản chuyện tình của bọn...

Kịch dời cảnh ở đã, chẳng trở lại cùng cảnh trước Thây ngăn cô bán. I kẻ lạ mặt nên đúng chất vàn khó hay nên Thây đem đ. đ. đ đang như ngoài ta lấy kim mác lỗ mũi cô bán kéo đi không bị I khóng ty sinh sinh ao (sai sao soạn giả không rõ lắm) ? Cô gái nhận ra Thây khắc vào miệng Thây là vàng nghề chết giác ngay, phát đến chẳng thấy khác cô chất vàn đến ăn trộm là Thây (Kiều phương Loan) không ngờ khi chưa phát giác ra tông tích 16 hạt Kim cương khinh được tính thật sự của Thiện tới phá đám để là Vân, Thây nghe qua lời Vân trắc tính nàng khóc bán Thiện, toan trả người vô cớ tăng nàng về cho Vân, nhưng tính thế đã đổi thay, thiếu gì do nếu bay giờ chẳng để cho tiện sự đã thấy lòng mình vàng đ g chân thành bên cô gái tên Thây Tên trộm là lại xuất hiện nói chuyện Thiện là con của kẻ đối lập minh ngăn cản chuyện tình của bọ

Lọc Đình Ký

(Tiếp theo trang 5)

— Sao ta lại giết người ? Ta cũng muốn lộ quân ta người và bắt người làm tay.

Gã nói rồi cúi xuống ôm vợ lang.

Nó lang bỗi hoảng vùng chống đánh gã mộ cái bụ tai Nhưng nàng đang bị trọng thương, bao lay cũng cố chịu kình lực nào, chỉ phải nhẹ vào mặt Vi Tiêu Bảo một cái.

Vi Tiêu Đảo cười nói :

— Người chưa làm tay mà đã gái ngôn cho chồng.

Đoạn gã đưa vô lang thay vào phòng.

Tiêu quân chưa mở ra quá chạy lại ôm nàng đặt lên giường.

Người cô vẫn bỗng có tiếng người khẽ nói :

— Quê công công ! ... Cô gái nhỏ... là tên phản lộ... không cứu thì được đâu.

Vi Tiêu Đảo giật mình hỉnh hải, cất giọng run run hỏi :

— Người người là ai ?

Người ở đâu ?

— Tiểu nhân là ... thị vệ... ở trong cung.

Vì Tiêu Bảo hiểu ngay là tên thị vệ của bà Thái Hậu đành cho một thường gia mới bị thương ở chốn chiến. Nghe tiếng nói nhất giống ả cũng hiểu thương thế gã rất nặng nặng.

Vì tiêu Bảo tự nhủ :

— Nếu ta đem con nhỏ ra đến nơi đưa ra rất là được công lớn. Nhưng cho tiếc quá chưa thì làm thế nào ? Nếu vụ này bị tiết lộ là một mối họa lớn.

Gã nói ra người cũng cố hỏi :

— Người bị thương rất nặng ?

Người kia ấp úng đáp :

— Tiểu nhân ... trước ngực ...

Gã cau mày rồi đến nói thuốc ngực tên thị vệ.

Tên thị vệ chết ngay lập tức.

(CÒN NỮA)

Chương trình Vô Tuyến Truyền Hình

(Tiếp theo trang 5)

Đường trực giá tất của Bạch Lan thì đột nhiên bà Bạch Lan trở về rồi nhà chức nhất. Hai tuần hay nhất thì Hồng bắt chết (vàng bị quỷ quyết sát nhau vào). Hồng đã bắt đầu phát hiện người phản bội quỷ quyết sát nhau lần cuối cùng ở cung điện giữa.

Sau đó người ta thấy Thanh cập tay Hoa đi dạo ở bãi biển và mọi người nhìn thấy đôi trai tài gái phúc tổ vui mừng cho bà Lan.

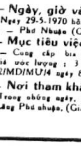

DẦU CHỐI HOA-MỸ
THUỐC XOA NHỨC MỎI

Phong thấp tê bại, tê ngã, đau lưng, mỏi gối, rất cần cho sản phụ, và tập quân sự thể thao.

Hãi 19b Ngô tùng Châu Saigon và các tiệm thuốc Bắc.

Cáo thị đấu thầu

(LẦN THỨ HAI)

1.— Ngày, giờ và nơi mở thầu :
Ngày 29-5-1970 hồi 9 giờ tại : Cục Mãi Dịch, 163 Đại lộ Chi Lăng — Phú Nhuận (Gia định).

2.— Mục tiêu việc thầu :
— Cung cấp bao bì và bằng giấy cho Tổng Cục Quân Huấn, trị giá ước lượng : 3 300.000đ00. (mã số 2, 3, 5 và 6 ĐLS số 10542/MD/MU/4 ngày 8-4-70)

3.— Nơi tham khảo điều lệ sách :
Trong những ngày giờ làm việc tại Cục Mãi Dịch 163 đại lộ Chi Lăng Phú nhuận. (Gia định) (Phòng Mãi Ước 4)

GIA ĐỊNH, ngày 14-5-1970
CỤC MÃI DỊCH

350

Cáo thị đấu thầu

I.— Ngày giờ và nơi mở thầu :
Ngày 03-6-70 hồi 9 giờ tại Cục Mãi Dịch số 163 Đại lộ Chi Lăng Phú Nhuận Gia định.

II.— Mục tiêu việc thầu :
Cung cấp quân trang đặc biệt Hải Quân, trị giá ước lượng : 9.981.000đ.00 thuộc ĐLS số 3525/MD/MU/2 ngày 6-5-70.

III.— Nơi tham khảo điều lệ sách :
Trong những ngày giờ làm việc tại Cục Mãi Dịch, 163 Đại lộ Chi Lăng — Phú Nhuận (Gia định) (Phòng Mãi Ước 2)

GIA ĐỊNH, ngày 18-5-1970
Cục Mãi Dịch

363

Cáo thị đấu thầu

I.— Ngày giờ và nơi mở thầu :
Ngày 03-6-1970 hồi 9 giờ, tại :
Cục Mãi Dịch, 163 Đại lộ Chi Lăng Phú Nhuận (Gia Định).

II.— Mục tiêu việc thầu :
— In và trang cấp các tập bình thư cho Tổng Cục Quân Huấn, trị giá ước lượng 2 130.000đ (ĐLS 10545/MD/MU/4 ngày 5-5-70)

III.— Nơi tham khảo điều lệ sách :
Trong những ngày giờ làm việc tại Cục Mãi Dịch, số 163 Đại lộ Chi Lăng Phú Nhuận (Gia Định) (Phòng Mãi ước 4).

Gia Định, ngày 13-5-70
CỤC MÃI DỊCH

349

Cáo thị đấu thầu công khai

(Lần thứ 2)

Nơi và ngày mở thầu :
09 giờ sáng ngày 26-5-1970 tại Cục Công Binh (Trại Đào duy Tờ) số 557 đường Nguyễn tri Phương (Phú Thọ) Saigon.

Mục tiêu các việc thầu :
Xây lắp 1 sân phòng và kho 8m x 16m cho Cục Quân Tiếp vụ.
THANH TOÁN BẰNG CHI PHIẾU : ĐLS số 524/70
— Kỹ quỹ tạm : 90.000đ
— Thời hạn thi hành : 120 ngày

Nơi tham khảo ĐLS :
Trong những ngày giờ làm việc tại Cục Công Binh (trại Đào duy Tờ) số 557 đường Nguyễn tri Phương (Phú Thọ) Saigon.

KBC 4118 ngày 06-5-70
CỤC CÔNG BINH

356

Cáo thị đấu thầu

I.— Ngày giờ và nơi mở thầu :
Ngày 25-5-70 lúc 10 giờ tại Trại Ba Đình (số 2 đường Lê Gia Đạt Lợi).

2.— Mục tiêu việc thầu :
— Cung cấp vật liệu cho Quân Lực Việt Nam Cộng Hòa tại Đalạt.

3.— Kỹ quỹ tạm thời :
Điều kiện xét số 6008/70
— Lô I : 16 500đ
— Lô 2 : 35.600đ

4.— Nơi tham khảo điều kiện sách :
Trong những ngày giờ làm việc tại :
— Cục Mãi Dịch số 163 đại lộ Chi Lăng Gia Định
— Trại Ba Đình (số 2 đường Lê Gia Đạt Lợi)

Đà Lạt, ngày 2-5-1970
Chỉ Huy Trưởng Trại Ba Đình

357

CÁO THỊ ĐẤU THẦU

I.— Ngày giờ và nơi mở thầu :
Ngày 9-6-1970 hồi 9 giờ tại Cục Mãi Dịch, 163, Đại lộ Chi Lăng Phú Nhuận (Gia định)

II.— Mục tiêu việc thầu :
— Cung cấp bình điện xe hơi cho Cục Quân Cụ gồm 2 lô trị giá ước lượng chung là 29.700.000đ00

III.— Nơi tham khảo điều lệ sách :
Trong những ngày giờ làm việc tại :
— Cục Mãi Dịch, 163 Đại lộ Chi Lăng Phú Nhuận (Gia Định) (Phòng Mãi Ước 3).

GIA ĐỊNH, ngày 16-5-1970
CỤC MÃI DỊCH

TIẾP THEO TRANG 3 **A**

Tóm lại, sau khi đã thụ huấn trường Cao đẳng Quốc phòng, các học viên đều quân sự hay dân sự đều có cơ hội mở rộng nhân giới từ quốc nội đến quốc ngoại, nhất là trên bình diện chiến lược.

Hy vọng, sẽ đạc nhiều các vấn đề quan trọng liên hệ (tại trường có thể như việc được coi là khả dĩ đầy đủ các loại sách quý) khi mà cá nhân thực hành mới vẫn đề gì, thì chỉ sẽ đưa ra một luận án nào đó. Thy hiểu ở đây đã đề cập học viên số hiểu rõ sách lược của quốc gia, chính sách quốc phòng v.v.

Ở đây các học viên không phải thi hệ thuyết thông thường, ngược lại bộ phải mang những lý thuyết được học ra thực hành ngay để có dịp cùng chung rút những ưu khuyết điểm của mỗi vấn đề.

Theo Đại tá chiến lược vụ, khóa 3 Cao đẳng quốc phòng dự đã và đã kai giải vào tháng 6-70 với 40 học viên, các cơ quan theo học phái là cấp Đại Tá hoặc Trung Tá nhưng miễn từng giữ chức vụ quan trọng trong QLVNCH. Rất ý những học viên đến sự phải là giảm đến hoặc Đốc sự trở lên.

Trường ấn định học viên lớn tuổi nhất là 45 tuổi kiện trường đang đã nghĩ lên chính phủ đề cho học viên theo học tăng thêm 2 tuổi tức 47t.

Hiện khóa 3 Cao Đẳng Quốc phòng đang chờ Uỷ ban Liên Bộ(ưu sét, sau đó Thủ tướng Chính phủ sẽ chánh thức kỷ nghị định để rồi khóa học sẽ bắt đầu.

Cần nói thêm, Cao đẳng QP là Trường đầu quân trang lần đầu tiên được thành lập ở VNCH từ năm 1967. Các giảng viên ở trường này gồm những học gia tiếng tăm, các Tướng lãnh tên tuổi nhiều kinh nghiệm v. v...

TIẾP THEO TRANG 3 **B**

Tóm lại, sau khi đã thụ huấn trường Cao đẳng Quốc phòng, các học viên đều quân sự hay dân sự đều có cơ hội mở rộng nhân giới từ quốc nội đến quốc ngoại, nhất là trên bình diện chiến lược.

Hy vọng, sẽ đạc nhiều các vấn đề quan trọng liên hệ (tại trường có thể như việc được coi là khả dĩ đầy đủ các loại sách quý) khi mà cá nhân thực hành mới vẫn đề gì, thì chỉ sẽ đưa ra một luận án nào đó. Thy hiểu ở đây đã đề cập học viên số hiểu rõ sách lược của quốc gia, chính sách quốc phòng v.v.

Ở đây các học viên không phải thi hệ thuyết thông thường, ngược lại bộ phải mang những lý thuyết được học ra thực hành ngay để có dịp cùng chung rút những ưu khuyết điểm của mỗi vấn đề.

Theo Đại tá chiến lược vụ, khóa 3 Cao đẳng quốc phòng dự đã và đã kai giải vào tháng 6-70 với 40 học viên, các cơ quan theo học phái là cấp Đại Tá hoặc Trung Tá nhưng miễn từng giữ chức vụ quan trọng trong QLVNCH. Rất ý những học viên đến sự phải là giảm đến hoặc Đốc sự trở lên.

Trường ấn định học viên lớn tuổi nhất là 45 tuổi kiện trường đang đã nghị lên chính phủ để cho học viên theo học tăng thêm 2 tuổi tức 47t.

Hiện khóa 3 Cao Đẳng Quốc phòng đang chờ Uỷ ban Liên Bộ(ưu sét, sau đó Thủ tướng Chính phủ sẽ chánh thức kỷ nghị định để rồi khóa học sẽ bắt đầu.

Cần nói thêm, Cao đẳng QP là Trường đầu quân trang lần đầu tiên được thành lập ở VNCH từ năm 1967. Các giảng viên ở trường này gồm những học gia tiếng tăm, các Tướng lãnh tên tuổi nhiều kinh nghiệm v. v...

TIẾP THEO TRANG 3 **U**

2) Loại đồ ăn có phẩm khoáng chất, không phải đường đã ăn mà chỉ ăn để thế tác loại đầu sau. Các điều nên trên hoàn toàn sự thật. Trên thực tế, nó vẫn là điều tiếu như sau : 6

1) Nghị số Hồng sơn Đông đã xác nhận là chưa hề tội nhiều cho Vin Pasteur phân chất và đã yêu cầu bác Cấp Tiến đã đăng lời cải chính (Báo Cấp Tiến đã đăng lời cải chính này trang số báo 336 ra ngày 20-5-70 trang 7).

2) Kết quả phân chất của Viện thí nghiệm Trung ương ngày 13-2-70 và của Viện Pasteur các ngày 12-2-70 và 14-3-70 cho thấy dầu ăn của hãng Isira o không hề có khoáng chất chưa hề không có các hợp chất đang đề phân sơn.

3) Do xét thư số 056/VSIP ngày 7-3-70. Viện Pasteur công nhận là đầu «đã lọc, ở được, không có bụi cho sức khỏe.

4) Do xét thư số 120/BYT11/KCDL ngày 6-3-70, Bộ Y Tế công đề xác nhận dầu ăn không có độc tính.

5) Hội Đồng Quản Trị Quản Tiếp Vụ đã trình nội vụ lên Bộ Quốc Phòng và đề nghị truy tố bác Cấp Tiếp trước pháp luật vì bào sự đã nhiều lần lan tin thất thiệt về dầu ăn Quân Tiếp Vụ và do đó đã gây hoang mang cho giới tiêu thụ là quân nhân QLVNCH và gia đình.

RADIO XE HƠI

Tập trung đủ loại Cassette — Cartridge và Radio Stéréo — Aiwa Toshiba — National — Sanyo Teac v.v... Aut, Autom, Qual, tốc nhanh kỹ, bảo đảm, giá hạ, nơi đặc xa an toàn.

RADIO THANH - VÂN 134 Công Quỳnh Saigon.

BIẾNG ĂN, MẤT NGỦ

Uống Sirop
REACTIN (BETA)

— Ăn ngon, mau dài
— Lên cân nhanh chóng
— Dễ ngủ yên (59M/QCDP)
— Trị Phong ngứa

Bán tại nhà thuốc tây

HOA HẬU 1970

— EMKO, trị mụn đỏ, mụn trứng cá, da mặt sáng.
— DELKO thuốc làm trắng da
— MẮT XANH BEL làm cho xanh, ướt, long lanh, hấp dẫn
PHẤN TRẮNG BEL để dồi không nhờn, trở nên trắng, chống cháy Da trắng đẹp tự nhiên.
— ANNA trị rạo nhăng, vết sẹm
— DENTILUX thuốc tẩy trắng răng.
(Có bán tại các nhà thuốc Tây)

THUỐC GHẺ GALA

— Trị Bịnh phát và bịnh sắt (chấy rệt)
— Chỉ cần bôi thuốc một lần
— Thuốc nước để dùng—không dầu sôi
— Không nhớn—Không nhân quần áo
— Không có mùi hôi—Không nhớn
(01 M BYT/QCDP 14-1-70

Trường Hàm thụ

Các học không phương tiện học tại chỗ và muốn cầu tiến, xin hỏi thể lệ tại :
HÀM THỤ HẠNH NGHĨA
42, Ngô tùng Châu Thành GIA ĐỊNH

Tiên tri TRÍ-NHÂN

129 Đề Thám Saigon

Xem vướng coi tay khoa học, đến TRÍ NHÂN sẽ được thấu triệt rành mạch, tinh, tài, danh mạng.

Tiếp cả hai buổi : Sáng Chiều. Có tặng nước hoa kết năm mặt.

Hoàn toàn dải mới

THIẾP

CƯỚI - HỎI - MỜI
do nhà In KIM HƯNG sáng tác và ấn hành, rất quý Phái, trang nhã, hợp thời. 184, Lý thái Tổ
Saigon, Đ.T. 92.973

TRUNG TÂM NGHIÊN CỨU SỐ MẠNG

2093A Huỳnh Q. Tiến Phú Nhuận
Do Cụ TÔNG LÂU sáng lập.
Công nhiều trị nổi danh về Khoa Tế Vi Tướng Số Cổ học ;
MỤC ĐÍCH : Nói lên những khúc mắc, sự thật về cuộc đời. Bản đồ đăng trên 80/100. Đã có rất nhiều Công Văn Thư gởi đến xác nhận và khen ngợi. Mời đến Trung Tâm đặng rõ :
Quý Ông Bà, Cô, Cậu nhất là Anh Chị em QUÂN NHÂN muốn biết rõ CUỘC ĐỜI mình ? Xin thư về : «PHAN HUY NHẠC Hộp thư 364 Saigon», xin tờ PHIẾU SỐ MẠNG.
(Coi trực tiếp tại Trung Tâm)
CỤ TỔNG LÂU

LỚP VÔ TUYẾN ĐIỆN VÀ TÉLÉVISION

★ Lớp RÁP SỬA RADIO khóa 169 sáng mỗi tối, sẽ khai giảng ngày 1 và 5/6/70. Mỗi khóa 2 tháng hết rành 5 loại máy thâu thanh.

★ Lớp đặc biệt TRANSISTOR tập tập sửa máy thâu thanh điện ít cho các bạn mình khóa Sơ Cấp.

★ Lớp Trường Xưởng Điện Tử tập sửa AMPLI HIFI, — TÂN SISTOR, sửa chữa các loại máy thu thanh CASSETTE và dự bị Télévision.

★ Lớp Sửa TÉLÉVISION cho các bạn muốn khóa Trường Xưởng hay đang hành nghề và thực hành thêm trên TV hiệu :

Ở xa học Hàm thụ với đụng cụ đầy đủ.

Trường Vô Tuyến Điện «TÂN PHÁT»
50 Đại Lộ Nguyễn Huệ — Saigon 100, Đường tiền Hoàng — Đakao Saigon.

Hàm Thụ

Các bạn : QUÂN NHÂN, CÔNG TỨ CHỨC không đến trường được Muốn học thì THÊM TỰ TÀI ! và II. Hãy viết thư hỏi thể lệ tại

TRUNG TÂM HÀM THỤ

23 Nguyễn văn Giai—Dakao Saigon
Một Trường Hàm thụ đầu tiên tại VN. và đã hoạt động trên 10 năm nhằm phục vụ những người hiếu học. Các bạn hãy phi tên sớm để tránh thất thiệt gian.

Niên khóa 69.70
Đã có lớp Đệ chất A-B-C
Xin mời các bạn đã phi tên đến đăng học phí và nhận bài.

Dạy May

Tư thục DUY THÁI 101 đường.
Phát Diệm Saigon dạy cắt may Âu và Việt phục, thực hành ngay trên vải, có lớp 2 tháng ngày và tối đợt bảo đảm.

Đem nhiều đồ Thủ Khoa kỹ thì kiểm soát năng lực may cắt của nhà Kỹ Thuật ngày 15-4-1958 viết thư hoặc hỏi điều kiện do nơi địa chỉ, trên Trường lo giúm chỉ ăn ở cho học sinh ở xa.

Maitre KHÁNH - SƠN

164/7 Yên Đỗ Sài Gòn.
Ba chục năm trước đã coi sổ mạng cho Tuần quyền Pétrolier và Cựu Hoàng Bảo Đại, đưa vua Cao Miên và nhiều trước đó. VTTH Hàng Kỹ tới phòng xác, đến nơi mỹ Kỹ gia của bà Chanan (Bao Đại) tới phòng xác... (xin khỏi cần quảng cáo rườm rà và khoác lác) người, người quốc Anh Mỹ, Pháp, Trung Hoa khỏi cần đem theo thông ngôn

Vừa hết giá
XỔ SỐ KIẾN THIẾT

XỔ NGÀY 19-5-1970
loại 5C-1 C-2
C-3C-4C-5C-6
Số đặc đắc trúng 5 triệu đồng
912.992
Trúng 500.000 đồng
735.930
930.389
031.985
398.017
944.777
Trúng 150.000 đồng
934.481
161.440
360.731
007.779
363.965
Trúng 30.000 đồng
03350 76160 35694
71604 59886 54565
Trúng 15.000 đồng
3080 8267
Trúng 3.000đ 745
Trúng 1.500đ 283
Trúng 300đ 49
Những vé số có số 5 sau số giống là đặc đắc đều trúng là ăn bì 6.000đ

TRƯỜNG Máy XE HƠI

Máy đầu cần với 19 động cơ cỡ lớn
190 Hàng thấp Tự — Saigon
(ngang cửa vườn Tao Đàn)

Trường máy Bắc Việt khai giảng khóa 198 ngày 2-6-70. Tuổi tác bọc lực nào cũng học được thành nghề trong 4 tháng. Học phí mỗi tháng 2.000đ. Ở xa đến tự lo lấy chỗ ăn ở. Học viên phải tự tay thảo cấp xin nhiều kiểu máy và cho chạy hoàn toàn. Cả xếp máy và cấp tăng chỉ đều bằng thực hành ngay. Bảo đảm chắc chắn lành nghề khi ra trường có bằng cấp. Xin học khỏi rắn giấy tờ gì. Học bổ túc thêm 1 tháng máy đầu tiên hãng máy MERCEDES 4 máy và YAMAR. Sửa tập, và cần học bao đầu viên máy cho chạy thử. Xin phi tên trước.

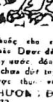

Vàng Đầu não tốt
DIAMANT
Nhuộm Gội
Trên Tóc
Có bán tại các nhà thuốc tây

CÉMIN
Thuốc viên ngậm
THƠM MÙI CAM

LAO-ĐỘNG, KINH DOANH, CÔNG TỨ CHỨC, SINH-VIÊN, HỌC-SINH MUỐN CÓ SỨC CHỊU ĐỰNG BỀN BỈ, CHỐNG MỆT MỎI, HÃY DÙNG CÉMIN

Cáo thị đấu thầu

I.— Ngày giờ và nơi mở thầu :
Hồi 10 giờ ngày 30-5-1970 tại Khu Quân Sản Tạo Tác Mỹ Tho Số 2A Đường Thủ khoa Huân.

Mục tiêu cuộc thầu :
1) Tu bổ doanh trại, dự án 9MI/006 (ĐKS.10/203) Kiến Tường
2) » 9MI/002 (ĐKS.10/202) Mỹ Tho
3) » 9MI/003 (ĐKS.10/201) »
4) » 9MI/004 (ĐKS 10/201) »
5) » 9MI/001 (ĐKS.10/205) Kiến Hòa
Kỹ quỹ tạm 1/60 của bản ước lượng)
6) Xây cất dự án 41/008 (ĐKS. số 10/501) Kiến Tường
7) » 41/009 (ĐKS. số 10/502) » »
8) » 41/015 (ĐKS số 10/503) Kiến Hòa

Nơi tham khảo điều lệ sách :
— Cục Công Binh/Sở HCIC (Trại Đào duy Tờ Saigon)
— Khu quân Sản Tạo Tác Mỹ Tho số 2A Thủ khoa Huân Mỹ-Tho
Trong những ngày giờ làm việc.

KBC. 3176, ngày
Trưởng Khu Quân Sản Tạo Tác Mỹ Tho

360

Cáo thị đấu thầu công khai

«KHẨN HẠN»

Ngày và nơi mở thầu :
Hồi 10 giờ ngày 30-5-1970 tại Khu Quân Sản Tạo Tác Mỹ Tho Số 2A Đường Thủ khoa Huân.

Mục tiêu cuộc thầu :
1) Tu bổ doanh trại, dự án 9MI/006 (ĐKS.10/203) Kiến Tường
2) » 9MI/002 (ĐKS.10/202) Mỹ Tho
3) » 9MI/003 (ĐKS.10/201) »
4) » 9MI/004 (ĐKS 10/201) »
5) » 9MI/001 (ĐKS.10/205) Kiến Hòa
Kỹ quỹ tạm 1/60 của bản ước lượng)
6) Xây cất dự án 41/008 (ĐKS. số 10/501) Kiến Tường
7) » 41/009 (ĐKS. số 10/502) » »
8) » 41/015 (ĐKS số 10/503) Kiến Hòa

Nơi tham khảo điều lệ sách :
— Cục Công Binh/Sở HCIC (Trại Đào duy Tờ Saigon)
— Khu quân Sản Tạo Tác Mỹ Tho số 2A Thủ khoa Huân Mỹ-Tho
Trong những ngày giờ làm việc.

KBC. 3176, ngày
Trưởng Khu Quân Sản Tạo Tác Mỹ Tho

360

Cáo thị đấu thầu công khai

(LẦN THỨ 2)

I.— Ngày giờ và nơi mở thầu :
Ngày 3-6-1970 hồi 9g tại :
Bộ Chỉ Huy 4 Tiếp Vận, trại Trần khánh Dư, đường Cái Răng Cần Thơ.

II.— Mục tiêu việc thầu :
— Cung cấp chăn công khai vác cho CCCV/Cần Thơ năm 1970 thuộc ĐLS số 10531/MD/MU/4 ngày 20-2-70 và bản tu chỉnh liên bộ, trị giá ước lượng : 1.000.000đ

III.— Nơi tham khảo điều lệ sách :
Trong những ngày, giờ làm việc tại :
— Cục Mãi Dịch số 163 Đại lộ Chi Lăng Phú-Nhuận (GIA ĐỊNH) (Phòng Mãi Ước 4)
— B Chỉ Huy 4 Tiếp Vận trại Trần khánh Dư đường Cái Răng Cần Thơ.

GIA ĐỊNH, ngày 12-5-1970
CỤC MÃI DỊCH

348

Cáo thị đấu thầu

I.— Ngày giờ và nơi mở thầu :
Ngày 05-6-1970 hồi 9 giờ 00 tại :
Cục Mãi Dịch, 163 Đại lộ Chi Lăng Phú Nhuận (Gia Định)

II.— Mục tiêu việc thầu :
— Cung cấp những dụng binh điện cho Cục Quân cụ trị giá ước lượng : 1.797.360.000
(ĐLS số 70/0/MD/MU/3 ngày 6-5-70)

III — Nơi tham khảo điều lệ sách :
Trong những ngày giờ làm việc tại Cục Mãi Dịch, số 163 Đại Lộ Chi Lăng Phú Nhuận (Gia Định) (Phòng Mãi ước 3);

GIA ĐỊNH, ngày 15-05-70
CỤC MÃI DỊCH

351

Cáo thị đấu thầu công khai

Ngày giờ và nơi mở thầu :
Vào lúc 9 giờ ngày 02-6-1970 tại Trại Đào duy Tờ, khu B số 557, đường Nguyễn tri Phương nối dài Saigon.

Mục tiêu việc thầu :
— 4 lô Tân công các xây cất doanh trại theo các dự án số 11.002, 11.003 (đầu lần 3) 11.008/C (đầu lần 4) và 41.022 (đầu lần 5).
— 2 lô công tác xây cất trại gia binh theo các dự án số 71.066 (đầu lần 3), 71.112 (đầu lần 5).
cho QLVNCH tại Saigon và các vùng phụ cận.

KỲ QUỸ TẠM : Từ 20.000đ.00 đến 52.000đ00 mỗi lô.

Nơi tham khảo hồ sơ :
Trại Đào duy Tờ (khu B.) số 557 đường Nguyễn tri Phương nối dài Saigon. Trong những ngày giờ làm việc.

KBC. 4218, ngày 15-5-1970
Chỉ Huy Trưởng Trại Đào duy Tờ (Khu B

347

Cáo thị đấu thầu

I.— Ngày giờ và nơi mở thầu :
Ngày 10-6-70 lúc 10 giờ tại Trại Ba Đình
(Số 2 đường Lê Gia Đạt)

2.— Mục tiêu việc thầu :
Xây cất và sửa chữa doanh trại cho Quân Lực Việt Nam Cộng Hòa tại Đalạt Tuyên Đức và Lâm Đồng.
Thuộc các dự án 41021, 11019, 11007A, 71064, 51007A, 9DL004, 9DL006 và 9DL001.

3.— Kỹ quỹ tạm thời :
52.000đ00 cho Điều Kiện xét số 6/501/70
» » 6/502/70
» » 6/503/70
20.000đ00 » 6/504/70
52.000đ00 » 6/505/70
20.000đ00 » 6/201/70
» » 6/202/70
» » 6/203/70

4.— Nơi tham khảo điều lệ sách :
Trong những ngày giờ làm việc tại :
— Trại Ba Đình (số 2 đường Lê Gia Đạt)
— Trại Đào Duy Tờ, đường Nguyễn tri Phương (Phú Thọ) Saigon

Đalạt, ngày 14-5-1970
Chỉ Huy Trưởng Trại Ba Đình

359

Cáo thị đấu thầu

I.— Ngày giờ và nơi mở thầu :
Ngày 04-6-70 hồi 0900 giờ tại :
— Cục Mãi Dịch, 163 Đại lộ Chi Lăng—Phú Nhuận (Gia định)

II.— Mục tiêu việc thầu :
— Cung cấp quân trang đặc biệt Không Quân (mũ calo và áo mưa xanh) thuộc ĐLS số 3522/MD/MU/2 ngày 2-5-70. trị giá ước lượng 13.589.800đ00

III.— Nơi tham khảo điều lệ sách :
Trong những ngày giờ làm việc tại Cục Mãi Dịch, số 163 Đại lộ Chi Lăng, Phú Nhuận (Gia Định) (Phòng Mãi Ước 2)

GIA-ĐỊNH, ngày 18.5.1970
CỤC MÃI DỊCH

362

THUỐC GIA TRUYỀN trị bảo đảm 100/100

BỊNH MỒNG GÀ và HOA KHÉ

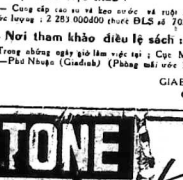

Bịnh này xảy khi giao hợp với người có Bịnh. Hoặc bị lây bởi chung đụng với người mắc bịnh, nó mọc ở đường vật. Hãy coi mình khỏi như mồng gà và hoa khé.

CÁCH TRỊ : Chỉ thoa thuốc cho rụng dần bịnh nặng đến đâu cũng hết. thật là một phương thức Dược đã cứu người một lần. lần là Như cá Mồng Gà lại ngừa bịnh chảy nước đường bọng trắng, hoặc kết rỗ ở ngoài. đã Phong nên mọc lại vậy là chưa dứt tuyệt nọc. nên phải đùng thuốc uống mới tuyệt nọc. Muốn được thuốc và rõ thêm chi tiết mọi tin, xin vô bưu phiếu xin đề ông : PHƯƠNG ĐÌNH DÔNG 160 Lê Lai Saigon. Cần chống tại Tôa số 14.632.

Cáo thị đấu thầu

I.— Ngày giờ và nơi mở thầu :
Ngày 10-6-1970 hồi 9 giờ tại : Cục Mãi Dịch, 163 Đại lộ Chi Lăng Phú Nhuận (Gia Định).

2.— Mục tiêu việc thầu :
— Cung cấp cao su và keo nước và nước xe cho Cục Quân Cụ, trị giá ước lượng : 2 283 000.000 thuộc ĐLS số 7022/MD/MU/3 ngày 2-5-70

3.— Nơi tham khảo điều lệ sách :
Trong những ngày giờ làm việc tại : Cục Mãi Dịch, 163 Đại lộ Chi Lăng—Phú Nhuận (Gia-định) (Phòng mãi ước 3)

GIA-ĐỊNH ngày 18-5-1970
CỤC MÃI DỊCH

361

DYNACYTONE

LABORATOIRES MILLOT PARIS

NƯỚC CỐT HỘT GÀ LỘN !
NƯỚC CỐT MÁU ĐỎ (HỒNG HUYẾT CẦU)
NƯỚC CỐT GAN BÒ TƯỚI (SINH TỐ B12)
NƯỚC CỐT CUỐNG BAO TỬ
NƯỚC CỐT THẢO MỘC.

Trị : GÂY ÔM, KÉM ĂN, THIẾU MÁU, YẾU GAN, MỎI MỆT, LAO LỰC HỌC NHIỀU, ĐƯỜNG THAI

HADZER BÀO CHẾ NHƯỢNG QUYỀN

TIẾNG ĐỘNG

— 29 — ★ Tiểu thuyết của THANH TÂM TUYỀN

Phân thứ hai

(Lặng mạn, đang lặng mạn. Không phải, là thơ gì nhỉ? Ở gần ghiếc là thơ gì... là thơ gì. Mây đi như buồn, nhiều lắc lẻ. Mầu da biến hiện giống những tự vết như đang phất phơ, tại sao lại chỉ thấy những bệt mây quặt mạnh vào mặt cây cay, con mặt ngẩ trư. cảng muốn giam cầm trong một đáng bất động, vẫn chuyển và bất động, Tôi ngồi đây, ngồi trước trang giấy và người đào bả ở đó, người đàn bà đơn đữa nhỏ trong lòng, ôm ghi nỗi cảm chết đang bất động... Có cần thiết không? Có đái trả không? Có lường gạt không? Có... cố... cố gì nữa không?)

Em cố hiểu không? Nhưng anh biết LÚC ÁY em chỉ với cô đang đến tuyệt cùng. Anh trông ở bóng nước mắt đang lên vòng tỉ chết, nhất định không trán ra bên khoé của em.

Em thấy chưa? Anh chặn được hết em ở nơi anh LÚC ÁY và anh không biết phải làm sao, anh cũng chẳng muốn làm. Anh chỉ ngồi im ở đó như đang ngồi im ở đây. Anh biết LÚC ÁY em buồn biết anh anh vui khi kh ếp. Anh vui khi khiếp mà em không hay bớt thế em buồn. Anh phải viết cho em trong những lúc xa cách xây may ra.

Em sẽ phải đọc vẻ em sẽ phải hiểu. Trông tai em vang thứ tiếng nói không có giọng của anh. Để là những tiếng anh muốn nói với em LÚC ÁY cũng như lúc xây. Thế tiếng nói riêng miên ở nơi anh phát ra không ngôn gốc.

đến em, gối ra xung quanh từ lúc anh chưa gặp em. Bởi thế anh mới bảo anh sẽ viết, viết đêm nay, viết đa dài hết đêm cho đến khi kệt lực, viết đêm xây qua đêm khác... viết mãi không cần chuyện. Bắt cứ chuyện gì hiện tới, thôi qua anh. Cả thế em sẽ nghĩ anh không, anh điên, anh ngộ, Cô thể Tahum ... sẽ mơ hồ thấy được là anh yêu em biết là ngôn cao luôn luôn đó là tiếng kêu to của sự im lặng hoài hoài không tan lay thức anh lay thức em.

(Còn nữa)

Em chẳng hay rằng anh đang phơi mở. anh đang bé vòng LÚC ÁY, LÚC ÁY — và anh nghe hết. Anh nghe hơn thế nữa, anh nghe những lượng sóng đau phía em những tiếng hết hoảng nơm chặt trong tai anh.

— 144 — ● của SƠN-NAM

Thầy Tỉ đáp:

— Cậu Hai chưa về rồi mà ngồ. Cậu Hai không còn như lúc trước. Ông nên ăn chậm lại. Tôi tưởng đợi đây, tôi lấy sing. Sống rồi sẽ tu. Hai chẩu lâu ngày tôi chịu không nổi.

Ông quản nói:

— Tao hiểu mấy đứa. Tao có nghe... Mấy biểu chưa? Trở về chỗ, nói đừng tao bị... hương chức hội đồ lắt đó. Vì vậy tao trốn về đây để kiếm lết với Hai Phú. Nói thật thêo cho nó tin lớn.

Thầng Tiến thở dài:

— Ông bây mưu kế gì đây? Tôi sợ quá. Nói thật với ông, tôi muốn trốn qua xứ khác cho khỏe. Ở đây, viết tôi bị nói ghét.

— Ai ghét mấy? Nhưn viên mà thăm nói hương chức hội đồ chỉ lo bắt mấy người lắc...

— Nhưng tôi đã tiếp tay với cậu Hai, lúc giết Mười Hi.

— Mấy ở với Hai phú không được... ...

— Không đâm. Cậu Hai không nói chuyện nữa, mất trọn trực, coi ghê quá. Có ngày cậu Hai giết tôi.

— Thì cho tao...

Thầng Tiến lắc đầu:

— Đỡ tôi về với cậu Hai. Khó quá. Cậu biểu gỡ coi chừng đau ở.

— Thì cứ nói rằng tao về rồi, Tao bị hương chức làng bắt bạt vì thầng Mười Hi tố cáo tao đó.

Mưa lại rơi. Con đường vào chùa quá lầy lụm nhỏ hẹp ra, vàng lưỡm. Lành tính như bao nước vô thầng Tiến điên gì không mạt. Nhưn viên mà thăm về kêu rên, sợ sự trong khi ông quản chỉ vô Hai Phú tính rắp nhau.

Ông quản cũng là bộ đã tới. Bằng đưng mà thầng Tiến nhớ tới triết lý ahà Phật, nó thường nghe người ta nói riêng rác bao ác lắm. Dưới mắt nó thì Hai Phú, ông quản Chín đều là người có lội, nó cũng vậy. Rồi đây, trong cuộc tranh chấp, nó phải đứng theo phe nào?

Hai Phú vụt nó mắt:

— Cái gì.

Đạc. ông quản về rồi, với cô Nhựt

Hai Phú nói:

— Nó về đây để giết tao!

— Dạ, ông nói rằng... bị hương chức hội đồ rượt. Mười Hi tố cáo.

Hai Phú lấy tay vỗ trán.

— Bây giờ đây, tao tin lấy tao mà thôi. Mấy muốn sống thì khoe tay. Tao mới ăn chưa bao. Ăn bình hiệu vẻ rượu tao đó. Nao quý xe đau tiếu mà ngưa, sao là mấy bị xương sượn lên bình trên mặt biển có thân đạp mạnh. Lái cả điều tiếu tao. A! Mấy nói gì lắc nay.

— Dạ bẩm quản có bộ sự xét, vẻ đây trốn lánh.

— Thầy ngồi đây mà chạy, ông nói gì không?

— Dạ thì không nghe. Ông biểu tôi mời cậu vô nhà.

— Vô thì vô. Chẳng lẽ ông giết tao, trong đêm nay. Cô Nhựt có đó không?

— Dạ, cô Nhựt vẻ mặt lượt.

Hai Phú lắc đầu:

— Con nhỏ đó chắc vì tay tao hoặc là tao chết vì con nhỏ đó.

Người ta nói «nữ sanh ngoại tộc» nhưng con nó lại thương cha hơn thương chồng! ư! Đỡ tao về nhà. Mấy ngồi ngoài nây, nhiều khi, vì cô một mấy đứa không đám nói thật.

Tuyệt phụ Hai Phú đứng dậy ra khỏi chòi, chàng ta vụt trở lại, sở tay vào bên bông.

Thầng Tiến kêu rẻ:

— Dạ, sẽ gỡ!

Hai Phú cứ rớt vào bông:

— Đây rồi! Tao đưa cho mấy giữ. Không chứng đưa nay ông phạm trọng cho tao xay nóm. Tiếc cho đạc cô gì lắc. Mấy giữ dùm tao. Chừng nào mấy đồng Bà bảo người chết cũng vì nó. Chắc cũng vậy.

Nói xong, Hai Phú trao gỡ bạc cho thầng Tiến. Chẳng đau biểu là gì hành động gây lo gây nỗi bao quá tài bạc, đưa chàng đến bước đường cùng.

Ông quản Chín dạy đẹp chỗ nhà bếp, vẫn cố tới trong khi Nhựt lo nấu cơm. Ông nghĩ đến kế hoạch giết Hai Phú, gắt gỏn gão. Việc ấy không khó như ông lại tưa được thầng Tiến để phe mình. Như thế đã nghiêng về đặng Minh hà Hai Phú thêng sao chẳng cự được ông lắm nhỉ.

— Chẳng lẽ nó không giữ. Thức mới hai ngày nó phải ngồi một đêm hoặc vài giờ để đường sức. Lúc đó tha hồ mà ra tay. Thầng Tiến là đứa bạn tiền. Nếu mình hứa chia hoặc cho tối cả tiền bạc thì nó thuận lợi ngay.

Nhưng nó khó:

— Ba ơi! Ăsh tối!

(CÒN NỮA)

— 38 — ● Truyện dài của THẢO TRƯỜNG

Tuyện nói:

— Nhiều lắc tôi cho mượng cho nó đến xem, nhưng như lúc nây, tôi mong cho con cả nào để cần cầu vậy.

Ông quản lắc đầu:

— Cậu mong cũng chẳng được. Bởi vì những sự ấy k hông thy thuộc nơi cậu.

Tuyện thắc mắc:

— Thea bác thì chẳng ta cho gì đã tùy thuộc mình ?

Ông già suy nghĩ rồi nói:

— Không cho gì. Mọi sự đều tùy thuộc kẻ khác: người trở cách sống của mình mà thôi.

Tuyện gặp bạn.

— Tôi nghĩ chỉ cho mỗi một cách làm cho mình cho có trường là mình có quyền hãng các dụng đúng lẽ mọi chuyện mình ba ra một sự gì đó người các biết của kẻ khác. Xong rồi đưa một lúc sau đó mình «định» về sự đúng mình. Điều tuổi cung nay lo thấy hình như khó, fi ai giám «định» về mình Tôi cũng thế, tôi thấy hối vì ra sự khi nghĩ đến điều đó.

Ông già gật gù.

— Khó đó tôi cho. Để gì ai cũng làm được đó đó. Nhưng mà sao các k ông sống như chúng tôi. Tuổi trẻ mình làm việc hết hăng lắt, thật hết mình, khi về gia mình rỉ ra cho đợi đến phút.

Tuyện lại phân bua.

— Bác quên là tôi đã bị định đúng ở cái mức cuối cùng sao. Khi được thì gì bao trước cả rồi đó, làm tao tôi là g bắc chạy bôi xưa lâm sao tôi bình tình được cho k khác. Và tôi cũng làm gì cho có được tuổi già như bác.

Ông già tức tối, ông nhất một vỗ đe nếm mạnh xuống biển.

— Tôi đã nói rồi chú không ng ... Không có gì ngay hiểu chết chóc cả. Có thước tay được bịnh của ngu. Cậu bây hăng hái lo việc đã đi.

Tuyện nhe răng cười. chàng chợt khựng lại khi thấy syi cước trizuông nông chỉ chàng đi ra.

— Hình như có xá cần của. bác.

Ông già rầm lấy chiếc cần của Tuyện trao cho. Ông ta rẻ rà và lắng nghe. Mắt ông cười hoa hồ trên môi ông. Ông già nói:

— Đúng bắc rồi.

Tuyện ngạc nhiên:

— Đúng gì bác ?

Ông già bắt cần ra phía biển :

— Đúng con cá. Cậu bạn thiệt. Tôi chỗ mất nó không tới, cậu mới cần cần nó mắc liền. Cha con cá nây khá lắm đây.

Nói xong ông già kéo mạnh cần, nhưng sợi cước đu lại. Ông già khẽ:

— Mắc rồi. Sức mấy con thoát khỏi! Mặt lúc nào đó con phải đến số nhỏ. Chẳng ai cái lại được. Ta chỉ là kẻ giải quyết vấn đề đó hộ con.

Tuyện đi ngay :

— Phải cá biển hễ lên khỏi mặc nước là bết nhau phải không bác.

Ông già gật đầu :

— Nó giống ở nước mặn mà. Cá sống ở nước mặn chỉ được quanh quẩn trong cái đại dương đó thôi. Ra khỏi là -ết.

(CÒN NỮA)

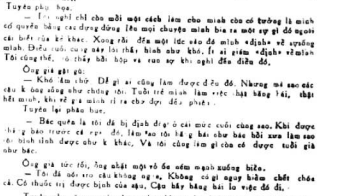

— 47 — ★ NGUYỄN ĐÌNH TOÀN

4

Tối hôi Nga :

— Ông cụ không về tối nay à ?

— Nga nói :

— Không, nếu em mới có thể thư thả được và để cho anh ngủ, chứ không thì em đã đánh thức anh dậy từ nãy rồi.

Tão ngồi một lát, nâng đứng dậy bảo:

— Thôi em xuống trước cho anh thay quần áo, rồi anh xuống ăn cơm đưa em đi nghe.

Nga bước ra khỏi phòng. Tôi nhìn lại một lần những đồ vật thân thuộc chung quanh, ngày mai, khi nga không trở lại đây nữa, và nói các cuộc tái khoa có hồn đã đến đến nghỉ hè, có lẽ, tôi cũng bỏ đi luôn không về đây nữa. Dầu sao cũng chỉ còn lỉ ngày nữa, biết thự nay sẽ được bền đi và áp cụ sẽ xuất cạnh, tôi cũng chẳng còn lý do nào ở lại đây.

Tôi thay quần áo, xuống nhà ăn cơm, trong lúc ăn bà cụ hỏi thăm Nga về chuyến đi Đalat của nàng. Nga đã lo đã hành lý chưa, đi về ở trường đến và bàn nào sẽ về. Nga nói mọi lần là ba bữa thôi, cô sẽ về. Con phải về cho đi. may sắm đồ đạc, kẻo gần đến ngày đi tôi vang bề, ấy đó phải lo. Nga vào bồi mẹ, bộ mẹ sang bên ấy rồi mẹ cũ xuống sẵn xuống tháng năm ở nhà à ? Bà cụ nói, tao chẳng đi cả, bố nay quyết định sao tao theo vậy.

Xong bữa ăn Nga nói với mẹ nhờ tôi đưa đi phố mua vài vật dụng cho chuyến đi ngày mai. Bà cụ nhận Nga về sớm và nhắc nhở nhỏ buổi bẹn gặp ông cụ và khuya nay.

Bà cụ trở về phòng. Nga lên phòng mình trên gác. Ify va-ly xuống, vài xách đem cho nhẹng 1 chiếc, để lên xe. Sau đó, Nga tự lấy áo và tôi ngồi bên cạnh, ra phố.

Nga nói :

— Anh chỉ đường đi, em cho xe chạy.

Tôi nói trên khu phố có khách sạn tốt đã mướn phòng cho nàng.

— Có muốn lại đó điều bây giờ, hay đi chơi một lát rồi mới đến ?

Nga nói :

— Cũ lại thẳng đó đi. Đã em biết chỗ và cũng đã cất đồ đạc.

Thành phố lúc đêm bắt đầu xuống đẹp cái vẻ đẹp xanh xao của tuổi-thiên và sương mù. Hoà mà lúa thôi ba bên cửa xe, những kẻ phố vắng mới lơ-ơ lơ-ơ thoáng nhưng vì xa.

Nga cho xe ngừng trước cửa khách sạn, và chẳng tôi xách xe ly lên lầu. Lối đi vào khách sạn ăn u vắng trong tối mờ xanh, không-nhìn rõ, chiếc thêm cao xa trắng trên lối đi đến nơi nào nhìn thấy trong cái ánh sáng ủ ám làm cho nhức mắt. Nga cởi vẻ ay, bước đi lên rồi. Nàng nếu sánh tay lên lại bảo :

— Anh đợi em với.

Chẳng tôi leo hai cái cầu thang, đi hết một cái hàng lang đã mới tới phòng Nga.

Tôi lấy chìa khóa mở cửa, vào, bật đèn cho Nga.

Nàng bước vào đặt va-ly xuống giường yêu lặng ngồi nhìn cảm phòng. Tôi nói :

— Có ngồi xuống nghỉ lát đi, làm quen với chỗ ở mới.

Nga ngồi xuống chiếc ghế bảo :

— Cũng mau là chỉ ở tạm ít ngày thôi. Chớ phải ở chỗ nây mãi có lẽ em không làm nổi.

Tôi cười an ủi cũng :

— Có sự sao ?

Nga nói :

— Em không sợ lắm, nhưng cảm thấy có vẻ sai oán quá.

— Ai sao ?

— Đang lẽ em đau có phải khiêu khó thế nay.

(Còn nữa)

Hãy tìm đọc

MƯA CHIỀU

Tập truyện dài tay của

LINH-TRANG

Đã thấy những rung động tươi mát của vùng cỏ hoa kỷ niệm. Những thức chợt tỏ nghiệp của xóc vụng chưa kịp thành hình.

MƯA CHIỀU

Tác phẩm trên đây vừa tìm thấy dưới ngòi bút uyển chuyển đầy sự tinh tế

LINH-TRANG. CHIỀU-DƯƠNG xuất bản

Đã có bán tại các hiệu sách

● TRẠNG ĐỚP phụ trách

Mạt thế

Thế ... làm sao mạt thế nây ?
Tà ... đạo đến lại tại tay (!)
Kì ... cuộc «giáo» đã tính bày tuyệt,
Nên ... vào quan biên biểu đầu hay
Bác ... ma vương vào lại bố.
Tu bì, quỉ sứ cũng thua Thầy.
Ngẩn ... vẫn vẫng vẫng trời cao khó cá
«Hãy ngẩn đến con... đạo giả cây !!!»

CÀ TÊU

«Đức Loạn»

Đức lớn, ... vẫng đại đức tôi
Bây trò trước đều biểu trách sỏi
Thầy mình vẫy bẩn không lo sửa.
Trên hạ chỉ chưa vẫn cố nói.
Kẻ khá phòn mưu phương cứng sẵn
Vụng ngôn phạm giới dọc thiên tuai.
Ngẩn sầm chẩm sẽ nên ngũ vẫn
Một mái chùa tên mấy mang người ?

CUỒNG SINH

Hoen mầu áo

(Được 1 ông công chức gia tỉ tô : «ông bị xe nhà binh đụng, phải vào Tổng Y viện Cộng Hòa nằm không mà cho hỉ ! y sĩ đuổi không khám vết thương vào sáng 11-5-1970. «Thầy thuốc trong đau đớn cả vẻ tình thân lần thế nào của tuổi già, thằng tôi không biết nói sao, mà chỉ biết ấy đi đo cam phận):

— Bác ơi ! X? đụng đau không ?
Trầy lay, tóc ngược, trợn bông bệ gì !
— Bác vào trực nằm ý ở đó
Thuốc men đầy, đau cứ mà xơ
Lúc phòng y sỹ chuyên khoa
Quên y quán những đuổi ra bên ngoài.
— Nhìn thấu bác a buồi ngày nhi
Công binh nhàn mang tội tiền gì
Không tiền chắc ky khinh khi
Chẳng thèm ngó đến tử chi tiêu bầm
Nay bác ơi, thật thảm cho tiền
Đích cần coi bối rối tâm can
Nói ra thì mất thâm gan
Tôi cho vẽ biếp bé bàng khánh nhân
Bác hãy gắng lên thác gây yếu
Vẽ gần nhà phế hiệu lang ta
Mua liều thuốc bớp thuốc thơ
Nên cho gần cho rẻ ra đi sau.

— Bác hãy chớ nghĩ vào trí đa,
Rồi đem treo đem đọc ta lên.
Cho đồng bào biết mặt ta
Thằng chạy xe xem quên thô bỉ
— Ấu trăng chưng đề bên hoi
Bởi phương tục tử khinh người bệnh nhân

THẾ LỘC

Cô ký Hách

Nữu Công Hòa từ lâu bao bổ,
Mà đâu đây vẫn khó thể xao ?
Biết bao nhiêu chuyện tàn ác phẩu,
Khác ra ? Bão mất nước vào ? khó trói.

Trưa thứ bảy mới rõ nắng oye,
Tếu đi ngày thị thông giữa vô.
Việc công nên phải ra mo,
Nhà lòng nên lại đường ở cho xong.
Vừa phòng tới một phòng sở sự,
Đã bỗ vào nhìm ngó đôi bên
Ô kìa ! phòng thứ nhất nhiều,
Cô cô ao đó như tiên,... nhà bè
Tếu đồng dịp, bẻ bẻ, khoái quá,
Dang trang nghiêm, rõ vẻ đi chào.
Ô ! tuổi ! cô sắp cửa sao ?
Tiếp đây, cho cô rách nào nhỉ hơn ?
«Giá» hai tiếng gọn tròn «bết buồi»,
Tếu cam đành lúc thôi ra người.
Trông gần mười mặt hai mươi,
Vòng sân sao định hỏi người «giai» nhân !
Thì cô bận «áo» nhau đọc bên
Hãn cho gió, xi khác mà xung ?
Chẳng qua thấy kẻ đường rộng,
Không lo, thiếu «ngác» quay lưng cho rồi
Vậy nhân nhỏ đọc lời cô tế !
Cho nhớ câu : «Phục dây đồng bào ?»
Chẳng tôi, đại chúng cần lao
Tớ thơ Phụng, Thực, khó bao nhiêu rồ
Sỹ gan, mười «ngày» một bài.

CÀ TÊU

Chiến tranh Phật Giáo

(Kích động các ông Phật-Tử chế chiến)

Nâng cực cho nên mới khát sẽ
Đâu tranh kiếu đó thật «hay hay»,
Lên Điện Quốc tự dây ai oán
Đưa vẽ thiên mão ngũ lộc chỉ
Nghiệp chướng thêm sâu của Chúa
Luân hồi quả bao «quốc» thấy ư
Ai vẽ nhân chủ phương «Tiêu Điểm»
Tụng chữ tử bi có thực thế ? ? ?

CUỒNG SINH

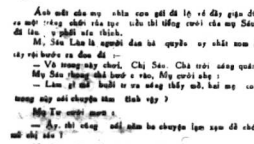

— 12 — ● truyện dài của NHẤT GIANG

2

Ánh nắn của mụ nhìn con gái đã lớ vẻ đẩy giận đó mụ sắc sửa tuôn ra một vẻ vẻ chẩm rẩu hạn: tiếc thì tiếng cười của mụ Sáu Lâu ở ngoài cửa đã lên, và phải nên thôi.

M. Sáu Lân là người đan bà quyền uy chất mon nay. Mụ Tư Mẹ vẫy tôn bước ra đón đi :

— Vì trong nhà chưa. Chị Sáu. Chả trời nắng quá!

Mụ Sáu thong thả bước vào, Mụ cười ẩn :

— Em đã ngồi ở ra nắng thấy mệt, hai mụ cao lại rồi vẽ mấy

trong xây nói chuyện tâm tình vậy ?

Mụ Tư cười mưa :

— Ấy, thì chẳng nói nhau ba chuyện lạm sau đã chớ giờ xế số đã mà chẳng nói ?

Mụ Sáu cười xuống hỏi con Monique:

— Sao ? Con gái cưng, bộ mặt hay sao mà nắm cả rồi đây vậy ?

Mụ mụ đại gượng:

— Chắc ! ở ngày nó sẽ chẳng đều gì coi bộ nó nắm mang lâm nghiêm đó ? ?

Mụ quay cung cười nói với mụ Tư mụ Tây :

— Phải không chị Tư ? Tôi hôm nó đi nói thăng Minh về đến nhà, bảo nó thế nào ?

Mụ Tư nói :

— Bị sự trong người cũng hơi mệt đã chị sáu.

Mụ nắm tay con gái :

— Monique à, mà Sáu lại chơi bộ mặt cám rồi nhỉ ?

Con Monique đanh phát vẻ nói quay mặt trở ra. Nó lem bộ ra vẻ mặt mỏ :

— Ôi, mà Sáu...

Mụ Sáu vẫn cười thật tươi :

— Ôi, mà lại thăm con đây sẽ. Chả, mới lấy chồng có mấy bữa mà coi bộ con vẻ đã xây lớn xa ra.

Qua lắc vẻ mông của bà bộ ngồi. Thằng hình nhìn sang cửa con Monique lỗ lộ dưới cặp mắt [illegible] của mụ Sáu. Mụ hay cặp mắt và bắt ba :

— Trời ơi ! Con nhỏ nầy,... đẹp thật !

Mụ Tư cười cung xuống :

— Tui cũng không đó nó ngộ đó thôn chị Sáu hả ?

Mụ Sáu cười cười :

— Rồi đây lại nó cũ trên thăng chết mà chết mặt vì con nhỏ nầy mặt thôi ! Tớ nay, chị Tư cha bà bết bạc chứ

Mụ vừa nói, vừa xà xuống giường, đưa tay vuốt vuốt cánh tay trắn trắng hồng của con Monique, mụ thăm mặt hỏi nó :

— Mặt không con, bộ hôm rày... Xâu mình đó hả ?

Không đã con Monique trả lời, mụ phải lên cười đón thân nhiên tiếp.

Nhưng đã sao con cũng hiểu lắm đó. Monique à. Thằng Minh vẫn đẹp trai, lại còn trẻ tuổi mà chơi bời đẹp một cay ! không như thằng ba tên già mắc dịch, mắc tai kia...

Mụ lại quay sang phía mụ Tư mụ Tây :

— Bữa hôm nó về có chích thuốc cho nó chưa ?

Mụ Tư lắc đầu :

— Nó không chịu cho chích chị Sáu. với lại, tui thấy nó cũng... thăng sao !

Mụ sáu Lân lắm mặt nghiêm :

— Ấu ! mà con tui hay bẩn quá, lâm như vậy con nhỏ nầy sửa chết nên gì! Mụ lại cúi xuống. Bằng một cái chỉ thật ân cần, mụ nâng nâng con. Mụ thì thầm bên tai con Monique. Tiếng mụ đi đót :

— Sao vậy con gái cưng. Phải đi người ta chích cho lại nhé...

Con Monique lắc đầu :

— Đau con không sao hết mà sáu.

Mụ sáu đưa tay bạn mụ[illegible] nói sáu.

— Tật nghiện bẩn... lại sẽ đau chứ gì.

Mụ Sáu đã con Monique vẫn đã ôm gọn nó vào lòng :

... Con gái cưng... thật không đó con nhỏ nầy nó tuổi mà sơm qua chưng. Mới hồi sám người con nhỏ nầy mà bây giờ đã vậy ghê. Nó ngộ đến sau đến tao thấy mà tao con thương...

Mụ Tư mẹ tay cười hóa hỏi :

— Thấy không, mà sắc thương con như vầy đó...mai mốt muốn gả con cho việc lối sau mà sau chu...

Mụ Sáu lau lại cái xuống hỏi con Monique:

— Con muốn ăn trái cây gì không ? để mà biểu tụi nó đi mua nghe. A mà con có thích đi cho hay không ? chiều nay sửa soạn đi coi hát với mà Sáu nghe ? con gái lui mà sửa soạn vẻ sửa... cho cặp đôi nay nha nó mà hậu [illegible] đẹp vẻ, ra đường, nghĩa là tại con trai cứ lo mà đơm thôn đến lại trông con mắt mới thôi !

Con Monique như mặt lẻ không hiểu. Trước kia, nếu được mụ Sáu làm sẽ nó như vậy chắc là nó sung sướng lắm. Nhưng bây giờ, tự nhiên nó mường tượng thấy mọi cái gì đều trở trong nhiều lời hứa hẹn trong nhóng cô chỉ xuất ve của mụ. Sau lưu và nó biết nó đang ở trong vòng cái bẫy của Mụ ! Mụ sẽ nó ép con nó vào bẫy và sập xuống bắt nó không hay biết gì cả, không [illegible] khiêu được.

Con Monique đã từng ở gần mụ Sáu Lâu khá lâu. Nó thôn biết tất cả những mánh khóe tiền sáu để « khám » gái của mụ. Hễ nó đưa gái nào mới về cũng mụ Sáu lâm bộ thương yêu, ôm ấp, nhưng bỗng đã là mụ đang vui gái, con đang « cầu đu gái xem bộ ngực lớn sao. đa thật thế nào ? thịt có chắc không ? mình mẩy có tốt không ? » và con nhỏ nào được mụ chấm là mụ sẽ « thất sát » ngay ! Gió đây, sẵn trong vòng tay mụ Sáu Lâu. Con Monique cũng có cảm tưởng như nó đang bị quay đến vòng lẩn quẩn của mụ ! Tự nhiên, nó cảm thấy chán nản một cách lạ lùng...

Cả lẽ đã sa vào cạm việc mụ sáu bưng nó ra. Mụ quay sang bảo khẽ Mụ Tư mẹ Tây :

— Sao ? nhẩm chăng nên thì cho con gái cưng của tao lên ở với tao được mấy.

Mụ Sáu đã trở lại với cái lối nói chuyện quyền uy của mụ. Mụ Tư mẹ tây hơi lưng cưng :

— Chắc cũng phải ít bộm sửa mới được chị Sáu à, coi bộ nó sẵn gì lắm với lại... bắt nó tôi nó, nó vừa mới cự tui đó !

(CÒN NỮA)

một mai... cho em

● Truyện dài của HỒNG-DƯƠNG

CHƯƠNG NĂM

— 96 —

Tuy không nói ra, tuy cố đè nén lại, nhưng phản ứng vẫn dâng lên mặt Phiên. Ánh mắt anh sáng quắc.

Thày nhận thấy vẻ bỗng hết hoảng:

— Anh, anh đang nghĩ gì? Anh giận em? Em có điều gì sai sót với anh?

Nghĩ thế, nói mặt Phiên dịu lại, Anh lắc đầu và cười lẳng :

— Nghĩ đến ngày phải xa bạn bè... cũng buồn.

— Mình chưa thấy bao em về lên thăm anh. Chủ Tư chưa nhắt em về. Phiên cười cảm ơn, và nhìn Thùy đưa dáng bước ra khỏi nhà. Anh mở cửa xe và hai ấn anh vào. Anh mở máy, gọi tay chào Thùy rồi cho xe chạy. Trên đường đi, Phiên vẫn bỗng gọi bởi hay? chỉ đi tìm Oanh hay không đi tìm Oanh? không ý nào đến khoát trong tâm trí.

Nhưng cuối cùng Phiên đã dậu xe trước của phòng trọ có Oanh bát Anh thò đầu chịu thua và điều.

Cô có vẻ rời mưa, nên không đóng không một nửa sẽ bao cô người ngồi. Phiên lẽ vào đây để người tammmmmm giới thiệu phải trình diện của Oanh.

Anh đi rội vào chỗ gặp quen thuộc, chiếc bàn khuất một nửa sau sáy cột của thường lẽ không có khách ngồi. Vẻ tình bàn đó như là để dành riêng cho anh.

Tim Phiên bỗng đập mạnh khi Oanh tớ trong đi ra. Vẫn bước đi đỉnh đỉnh, đầu hơi cúi, và mắt nhìn thẳng xa xôi.

Phiên cố cầm tưởng nâng cố nhiều vẻ buồn bao xưa, cố đưa bao xưa, xa vẳng bao xưa.

Phiên tự thấy mình vô lý, Thấy chỉ thành thật. Vì lẽ nói cho cùng, Chưa cần nhớ của anh đây. Cô cho rằng anh vẫn là gì ở Đalạt và phải nhớ những mảo rữa hàng tháng đã Thùy giờ lên Phú đã cũng chỉ như là nhẽn thuở anh mà Thùy trả cho Anh.

Nàng bước lên bực gỗ. Dương cầm đã đạo đoạn mở đầu của bản Chiều Tà. Oanh cởi đầu chao đàn đông.

Hình như trong lúc chân đã nàng đã kín đáo nhìn về phía chiếc bàn khuất một nửa sau ; Hình như nàng chưa nhận ra sự hiện diện của Phiên ;

Hình như nàng cố vẻ thất vọng.

Vì Phiên, anh thấy sang xương, nếu đợng. Nhưng lại sao Oanh đã tránh mặt anh?

Phiên lắng nghe tiếng hát nàng vừa cất lên. Tiếng hát êm trong lan hoà như bao tập; Tiếng hát thả thiết. Phiên cố cảm tưởng tối sau Oanh hát hay hơn bao giờ. Những y buồn được Oanh diễn tả bằng âm thanh tuyệt điệu.

Bản kết tiếp là đoạn cuối cùng của tình yêu. Bà tiếng đàn vẫn hối anh vẫn nâng thết rõ như tiếng thở dài buồn não tiếp nước và đây xót xa.

«Giá rồi ! giá rồi ! cuộc đời đoạn buồng rơi Phiên nghe tiếng đã là tiếng các ngày ngáo, anh thanh như một khối rơi xuống thật nhanh rồi tan tành.

Rồi, tiếng đã vừa là mãn. Thu chết cả không chn gì cả thì nói nhu thu đã chết. Chết theo cả cuộc tình, cả cuộc đời không còn gì nữa. tết cả đã hết.

«Em rồn rhó, vẫn chờ, vẫn chờ, đợi anh».

Phiên nghĩ đã là những lời nhắn gửi cho anh, vẫn anh bỗng tưởng chừng nghẹt thở.

Anh mắt Oanh vẫn hướng về phía Phiên. Anh vẫy tránh sau nhìn cử cố tính nghĩ khuất.

Bây giờ anh biết rõ Oanh vẫn nhớ đến anh, và bắn là nàng nghĩ tới anh nàng không muốn gặp anh, nhưng chưa quên anh. Bây nhiêu đó đã rồi thôi.

Tuy nhiên, Phiên cảm thấy anh nên nước. Anh muốn được đến Oanh trong vòng tay, hôn thật nhiều lần gọi bù, trả tiếc và nghĩ đến nhau rằng anh yêu nàng anh cảm nàng. Thiếu nàng anh không là gì cả, không làm được gì.

Phiên chợt nhớ ngày ở Vũng Tàu. Anh đã ôm và hôn nàng như thế. Nhưng anh chưa nói rằng rằng nàng.

Anh mải mê nghĩ và tiếng hát đã chấm dứt. Anh chưa nói ; lên, Oanh đã đã khuất vào bên trong. Phiên bỗng buồn. Nàng đã không thấy anh. Nàng chỉ muốn có anh trong ý nghĩ ?

Hà ! ly sự tự trên mặt bàn phiên rồi một trong bàn bạc. Tay Anh như thiếp đi mất mặt lúc, không còn biết gì chung quanh.

Cuối cùng anh ý kẻ thành chất chứa nhớ, nhất của loại nhạc kích động làm Phiên bừng tỉnh. Anh bỗng bỏ, trả tiền và nhanh rời phòng nhạc Anh bước xuống thanh và có ý nghĩ ngày mai sẽ đi ngay. Đi sớm hơn dự định.

Phiên ra xe, vẫy chuyển lại, tưởng mình hoa mắt. Oanh đang ngồi trong xe an b, im lặng, cúi đầu...

(Còn tiếp)

●●●●●●●●●

ĐÃ PHÁT HÀNH

KHỞI HÀNH SỐ 53

Tuần Báo Văn Học Nghệ Thuật

ra ngày Thứ Năm

HỒI TRƯỜNG

★ Tiếp theo trang 1

Nhưng có một điều nên không nói ra, sợ... tây có cười, nên phải lí-lắc! Bài chước ông thầy chùa Pháp, Kếp Đẹp đang ở nhà nước Assamia là số hàng ngũ của hãi Việt Kiều đã biệt vô khác lác với ĐKép Đẹp đang bị bị chết cho nên, nhưng Họ bảo bộ chết họ không thể chết tiếc là bọn sát nhân mọi rợ bị giết lại được ngăn ngang bằng với những quyền quyền khá linh của ta để nói chuyện.

Lại nên khoái gì tới không là cái bao hom 50 ngàn Việt kiều khi không đang bị Lao Nol «đứt tiền» nhà nước để ăn nói lâm sao với bộ đây?

Nhớ qui ông nhà nước một tí! Ai lại nỡ mà để trên nắc chốt của hàng vạn đồng bào.

NHÂN TIN

(Mặt đồng ý rồi kỳ tới không có)

Kếp Đẹp không dám nhận chống lời khen của đàng. Tuy nhiên gia cảm tạ thiện cảm mà ông dành cho Kếp Đẹp. Vì bài «Kếp Đẹp chống lời khen» nhưng «nhưng». Nên có thể, mong ông gởi cho bài khác «nhạy nhạy» hơn.

Vì bài thảo luận đã «phác tính cái hay cả đó giữa Đông dược và Tây dược, ông sẽ thấy gửi cho kỳ giả Lá Rừng đã đăng sau trang 2.

TIẾP THEO 7 TRANG 1

không thông đến đây, dư luận quốc tế đã không ngăn cũng kịch và đòi bắt Đảng Bắc Bê Việt và các quân nhân phải tự tại lập trường chiến thắng cho họ. • Cũng vì sự nay chuyển của dư luận thế giới, thế chính trị của CSBV và các nước A Phi và Mỹ La Tinh của tự quống gồm vì bộ mặt hiểu chiến đã bị bịt lại. Tiếp đến, là cuộc không đoàng Cao Miên với chủ trương minh lạnh của VNCH «ngăn chặn và phá hủy triệu lực của Việt Cộng trên đất Cambôt đã bảo vệ nền Trung lập thực sự của nước này đã làm cho cả thế giới ngày càng nhận rõ ở chủ trương này của VNCH. Hồng chống cự thế là Hội Nghị 11 Quốc Gia Á-châu và Thái bình Dương mới đây họp tại Đài Bắc là đặc biệt phía Cộng Sản Bắc Việt phải lập tức rút ra khỏi Cambôt nước.

Như vậy, thì không một người nào đã chế có ý thông minh vừa phải trên thế giới nữa, lại có thể tuyên bố một cách có trách nhiệm và người tại đưa cho VI VNCH hiểu chiến, vì I I Thiệu không đến sáng và nghiêm chỉnh

TIẾP THEO 6 TRANG 1

chế đích một thương thuyết gia tài giỏi và thương trực tại đó.

BALE (Reuter) Ông Warren Von Braun đã tuyên bố trong cuộc phỏng vấn với báo phát hành đây là các phi thuyền Mỹ sẽ bắt đầu bay thám hiểm Thái Dương hệ trong năm 1977.

Thay vào Braun, 2 phi thuyền sẽ được hàng lên Mặc Tinh, Thổ Tinh, Thiên Vương Tinh và Diêm Vương Tinh.

Vị giám đốc kế hoạch của cơ quan không gian Hoa Kỳ cho rằng các hành trình này sẽ ở trên một vị trí thuận lợi trong năm 1977.

HOA THỊNH ĐỐN (AP)

Ngoại trưởng William P. Rogers đã đặt ngày tại Manila và có thể đến sẽ đự hội gặp các quốc gia đồng minh để quan đặt tham thiết ở VN sẽ có chuyến Saigon sau hội nghị của Tổ chức Liên phòng Đông Nam Á.

Ông cũng tuyên bố việc này có thể sẽ đến Ngoại trưởng Rogers lưu lại Việt Nam vào ngày cuối đầu tháng 7.

TIẾP THEO 9 TRANG 1

Cần tưởng các quan sát viên về vấn đề này là có đề từ chấm được hành quân Mỹ Việt tại đường mòn Hồ Chí Minh BV đến VNCH và Cambôt, đã được thực hiện trong những năm qua và tự Vạn Trung người ta không thể biết những cuộc hành quân đã có tầng hay không để khi liên quân Việt Mỹ can thiệp ở Cam bốt.

TIẾP THEO 4 TRANG 1

6000 quân Bắc Việt xâm nhập vùng 3

Được hỏi về quân số địch tại Tây Ninh, Thiếu Tướng Đỗ Cao Trí, cho biết địch số 3 Sư đoàn thuộc Công trường 5,7 và 9 vùng Trung đoàn cấp quân khu, phân khu.

Trên lãnh thổ Cambôt, địch có đầy đủ những đơn vị của BV và VC mà ta không rõ danh hiệu.

Người ta cho những tài liệu tích thu được, Trung Tướng Trí tin chắc đầng kể từ đầu năm 1970 đến nay đã có 6.000 quân BV xâm nhập lãnh thổ Vùng 3 Chiến Thuật.

Trả lời câu hỏi hiện VNCH có ước tiến quân qua Lào để ngăn chặn mức xâm nhập của CS không, Trung Tướng Trí không đưa ra lời thông tin, nguyên tắc «đặc tực tự quyết» không cho phép một quốc gia đã có truyền thống đấu chống, tự do như Hoa Kỳ lại được quyền quy định trong lãnh thổ quốc gia khác và nhất chỉ mình cho vào một quốc gia đồng minh để lợi ích riêng Hoa-Kỳ chủ trương và của đó TT Nixon phải thực hiện các chủ trương phân tiến hóa đã của ông đối với VNCH.

Cả nhân Hoa-Kỳ không đáng kể Đảng kể ở điểm nhiều lần vẫn chích khoái Hoa-Kỳ có những lời tuyên bố, đưa tin phải được chính phủ HK chấp nhận làm cho bao chu chính sách «cực triệu» thiếp vào nội bộ của VNCH thay chỉ cần có cả đôi bối phải thay thế I.T Thiệu (W. Fulbright cuối năm 1969).

Những lời tuyên bố «gây xác thực đau» của thiếu số chính khách Mỹ, kiểu ông Harriman vừa rồi, cần được giải đáp thật kỹ bằng tình thần đoàn kết của các đồng minh Á Châu chống Cộng là «đã đến lúc các nước Đông Nam Á, phải đứng lên hành động, tự giải quyết các vấn đề của các nhóm (Thanat Khoman tại Djakarta).

I.T. Richard Nixon, cũng lại cần phải đọc kỹ lại cuốn «Six Crisis» do chính ông viết sau khi thất cử trước Truman và cuốn sáp phát hành ngày sau khi ông đắc cử chức kỳ TT Hoa Kỳ biện tại, để nhớ lại những khó khăn, quyết định của ông trong chọn đầu trình loại khỏi khách lạc hậu, chả bạn, thiếu lịch sử, giúp sống. Phải quốc và thích các thứ gì nên nói bộ quốc người mặc các ngu dốt và đại dại. Ông cũng tại cần phải giống cho các quyền đồng Hermann Mo, rồ «Học thuyết Nixon» để đối ngoại mới đây của ông là thế nào.

Vì phần ông Harriman, người VN không có gì bí hiểu trong ngoại trường, nhưng phát, ý kiến, đã sau Ông là ai? La Thực đã bay là CS hay chỉ mua bị CS mua phải tường, sau khi đã «ăng gân CS trong thời làm đại sứ tại Nga và trong thời gian giữ chức Trưởng Phái đoàn Hòa Ký tại Hội nghị Ba Lê.

TIẾP THEO 1 TRANG 1

tiến quân qua đất Miên, từ ngày anh Sihanouk ngất quyền bị lật đã có được sự đồng ý của chính phủ Cambôt, chúng ta mới thực hiện cuộc tiến quân này.

Đại quân VN đã tiếnquân Cam bốt và chỉ trong 21 ngày vừa qua là họ hoàn toàn các mật khu, căn cứ của VC tại Cam bốt.

Sự tiến quân qua CB của Quân lực VNCH ngoài mục tiêu triệt hạ các căn cứ địchm VC, cho để bảo vệ cho 600.000 Việt Kiều đang sinh sống tại Cam Bốt và hợp lực với Quân đội Cam Bốt bảo vệ cho tân chính phủ chống cộng tại Cambôt.

Nói về triển vọng các cuộc hành quân tại Cambôt và tương lai chiến cuộc tại VN, Phó TT tuyên bố là tổ ngày Quân đội VNCH mở các cuộc hành quân qua Cambôt thì chiến cuộc tại ngũ địa VNCH chưa lắng dịu vì các căn cứ và mật khu VC đặc biệt đã bị triệt hạ, VC không cho lại được đất Cambôt để tập trung quân tiến đánh VNCH, do đó, khó nặng bão đã diễn chiến tranh của VC không của tồn tại. Chiến cuộc sẽ hoặc là tác lại đ hoặc là chấm phải ngồi vào bàn hội nghị Bale một cách nghiêm chỉnh hơn.

Quân đội VNCH sẽ được duy trì tại Cam bốt nếu ta

TIẾP THEO 2 TRANG 1

Khi các kỹ giả tới hỏi phát ngôn viên tòa Bạch Ốc Robert McCloskey thì ông này trả lời: I câu cụt và khó khăn: «Miễn bình luận».

Các giới chính trị Mỹ vội lên tiếng rằng lời lẽ của lãnh tụ Trung Hoa đã chẳng có đề tự gì mới mẻ và lời lẽ đó chẳng đáng để chú ý gì.

Riêng các chuyên viên về Trung cộng của Mỹ thì lưu ý đến nhận Nga và nhiều hơn là Mỹ việc Nga không hầu công nhận chánh phủ lưu vong của ông Sihanouk đã khiến cho bình ổn của Nga bị mất ở khối CS Á châu.

Để thật hạm đội vào vịnh Thái Lan

NAM VANG 20-5 (UPI) — Các nguồn tin quân sự nơi Cambôt hôm 20-5 đã cho hay rằng thêm các đơn vị của Đệ Thất hạm đội Hoa kỳ hiện đã được đưa vào vịnh Thái lan để hỗ trợ các lực lượng bài quân VNCH phoạgiải định Thái Lan chặn đường tiếp tế cho Cộng quân vào các bài căng của Cambôt.

Các tin của Hoa kỳ mới vào tăng viện đầu được trang bị nhiều máy radar tối tân có thể khám phá I cách dễ dàng sự di chuyển các tầu bè ngoại quốc trên vịnh.

Báo Cam bốt kêu gọi LHQ gởi quân Mỹ sang

NAM VANG 20-5 (AFP). — Nhật báo của chính phủ Cam bốt là «Nam Vang Thời Tiếp» trong bài đính luận đã lên tiếng kêu gọi các đạo quân Mỹ Xanh của LQQ qua Cambôt trong 1 thời hạn là 6 tháng và có thể gia hạn nếu

nhận thấy cần thiết

Sau khi đã cập đến một kế hoạch liên minh chống cộng tại các Quốc gia chống cộng Á đông như Thái Lan, Cambôt và Ai Lao VN phó Tổng thống đã đề nghị đồng-nhân luận đàng cho rằng nếu một mai Quân đội Hoa kỳ rút lui khỏi Cambôt thì quân đội VNCH cũng có phải rút lui theo? Phó TT cho rằng đó là những lời ngờ nghẩn ngăn cho hiểu rằng Quân đội VNCHđã khả năng độc lập hành quân tại miền Nam VN cũng như tại Cambôt, do đó, nếu xét thấy cần thiết sẽ hiện diện của Quân đội VNCH ở nơi nào thì chúng ta vẫn tiếp tục duy trì sự hiện diện đó.

Sau khi Phó TT nhắc mạnh là với những chiến thắng lớn lao tại Cam Bốt cũng như tại Việt Nam Cộng Hòa, cuộc chiến hiện nay sẽ có cơ hội tăng lên đến mức CS BV bắt buộc phải nói chuyện đứng đắn với chúng ta. Hiện nay trong các cuộc hành quân tại Cambôt các chiến sĩ ta đang làm công tác thực hiện cơ hội để chiến tranh của VN. Trong bài diễn văn, PTT cũng công nhận là trong chuyến đi thăm phái ngoại vào bên hội nghị Bale một cách nghiêm chỉnh hơn.

Quân đội VNCH sẽ được duy trì tại Cam bốt nếu ta

Trước đó, trong bài diễn văn khai mạc, Trung tướng Vinh Lộc Chủ bộ trưởng Học viện Cao Đẳng Quốc phòng đã tuyên bố với 3 chuyên môn tiêu và tiết của khóa học đồng thời, trình diện lên Phó TT 24 học viên khóa 2 Cao đẳng Quốc phòng gồm có :

1 cố vấn ngoại giao
7 Cảng chức cao cấp
12 Sĩ quan cấp Đại tá lực quân
3 Sĩ quan cấp Đại tá Không quân
1 Sĩ quan cấp Đại Tá Hải quân

Trong thời gian 11 tháng tu nghiệp, các học viên khóa 2 đã được đi nghiên cứu tại các Quốc gia bạn như Nhật Bản, Thái Lan và Phi luật Tân. Trước ngày mãn khóa, học viên khóa 2 đã thực hiện một luận án về sách lược quốc gia và trình cho Phó TT.

Hiện diện trong buổi lễ của có Ông Chủ tịch Thượng viện, Chủ Tịch Tối cao Pháp viện, Phó Thủ tướng, các vị Tổng Bộ trưởng, Quốc vụ khanh trong nội các và I số đông cấp tướng lãnh và Trưởng tích trong Quân đội VNCH.

TIẾP THEO 5 TRANG 1

Tuy nhiên, theo các nghị sĩ Triều ngoại Oanh và Hoàng kim Quí cho biết Hành phủ áp dụng thuế phân xuất quân binh thì không khác gì đó bước Hành phủ vì biến thêm một lần nữa «4 số lại có 1 công dân khác đóng ra kiếc chính phủ và Thuế Phân xuất Quân Binh vẫn do đó sẽ cho gây ra nhiều cự xáo trộn ghê gớm hơn nữa.

Do đó, Các Nghị sĩ cũng đề nghị thương viện nên chấp thuận hoàn bộ dự luật thuế hiện nước do Hạ Viện chuyển qua, mặc dù dự luật này thương viện thua được thêm nhân vì chỉ giảm chưng cớ không 10% trên các mức hàng.

Tuy nhiên, nếu Thượng viện chấp thuận dự luật này sẽ lấp được không trống cho sự xáo trộn thị trường mà theo các nghị sĩ thì sự xáo trộn này chỉ làm lợi cho các thương gia, đã thương viện cố chấp thuận cho Hành Phủ áp thuế phân xuất PXQB thì người được hưởng lợi cũng chỉ là các thương gia và người tiêu thụ sẽ cũng vẫn được hưởng gì cả.

Nghị sĩ Trần Ngọc Oanh cũng đồng ý với các đồng viên của ông và cho rằng không phải thương viện thông qua dự luật của Hạ viện là cũng đồng quan điểm với Hạ viện, tuy nhiên, trên thực tế không thể làm thế nào khác hơn và ông khuyến thương viện nên chấp qua dự luật của Hạ viện cũng vì I khuyến cáo Hành phủ hãy đồng thuế PXQB để cứu vãn những cái không hợp lý, làm hạ giá bốt các món hàng đã trường.

Sau đó Nghị sĩ Hoàng thế Phiệt đã lên diễn đàn cho rằng sở dĩ đất nước chúng ta luôn luôn gặp những sự xáo trộn vì đóc Quốc lỗ cần hy. Lẽ bởi chưa có thể tri ngày nó đang cho rằng nếu ta chưa sự chế độ thảo đức Quốc tế thì đất nước Sẽ cho nhiều thế thách, nhiều các trên bơm nữa. Cuối cùng hay cha nhiều cấu nên đức Quốc tế bảy sau cũng cho rằng nước mày quay khỏi mọi sự xáo trộn bi đát.

Cho đến 12g các vị nghị sĩ vẫn cha thảo luận theo các ý kiến và chiều hướng trên.

tạp ghi

(Tiếp theo trang 2)

Cũng may tác phẩm cũy anh Hạng không được trình bày, vì người ta đã đem nhốt ngay trước khi Tổng Thống đến khai mạc.

Ở cuối bài này, tôi xin ông Trưởng Phái Đoàn Quảng Trị Trần đạo Đông hãy đến liên lạc ngay với Ban Chấp Hành Hội Hồng Thập Tự Trung Ương phòng thích ngay đừng con tính thần của anh Hạng trở về với anh. Nếu có ai nỡ tâm bỏ từ con ông hoặc đem nhốt con cái ông vào ngục tối thì hỏi rằng ông có đau xót không? Có ngậm ngùi không? Ông có ngăn làm thui chột một ý tưởng nghệ thuật đù là nghệ thuật đi tắt chăng nữa. Xin ông hai chữ bình an.

ĐỊNH HIỀN

TIẾP THEO 10 TRANG 1

tháng bắc Tiểu đoàn tổ Katum (Nam biên giới) thả xuống Kradieo. Ba Đại đội chung nhảy một lúc, mỗi đại đội một nơi và được địch tiếp đón ngay bằng những những mãnh đã lực.

Mặt trăng đã mới, sinh và vùng rậm nhưng cũng đầy phần khó, Tuy dự 54 lý sinh ngang tới ngực, chưa được bia lăng gây niềm tin cho đại đội bọn

Tiểu đoàn vừa phải hành quân vừa thiết lập căn cứ. Các cố hàn lực đầu tiên của QLVNCH trong lòng địch mang tên Cỡ Lon.

Suối 3 ngày đầu số giết địch mà không khai hại đã là I điều xác của thiếu đoàn «Thiên thần» thiện chiến nay.

Một điều lần cho các Thiếu thần nữ đã ngăn nhiều lần đánh địch trên đất Miền «mưa» và dễ dàng hơn là phía nam biên giới. Nếu địch đã phát tin mỗng Tiểu đoàn 5 ND cũng lấy thế cái rằng lược với những chiến thắng đầu tạo kích thích «ăng lên điệt địch như thế nên. Cũng các Tiểu đoàn bọn «đầu đầu» cần bao một vùng gần 200 cây số vuông ở đây cũng gặp cần cứ sơ sở và địch quân.

Cần 3 năm là đã lấn trốn địch quân cũng phải để lại ít nhất 150 xác tại chỗ sau 50 vũ khí đã loại. Hai mươi 25 là binh cũng đã bị bắt sống trong những ngày hành quân nay.

Trả lời một câu hỏi khác, Thiếutá TĐT Tiểu đoàn 5 ND cũng cho biết một thành công lớn khác của tiểu đoàn là đã điều diệt những cán cơ tiếp vận quan trọng của địch. Không kể những bắn bổ lẻ tẻ thường từ 10 đến 20 bao gạo T. đoàn đã thành phá Hậu Cần 50 của địch, tịch thu 100 tấn gạo, phải nổ 4 ngày đưa vị mới đi chuyển hết số gạo nầy, số gạo sẽ được Sư đoàn Dù phân phối cho có sẵn quả phụ. Hậu cần 50 là I bộ cần quan trọng bật nhất của cục R yêm trợ cho 2 sư đoàn 7 và 9 cộng quân. Người ta tiên đoán cũng đã thêm nhà Trong số 3 binh viện của cục R (bệnh viện thứ 3 được mở tả như Tổng Y Viện Cộng Hòa rồi vào tay Tiểu đoàn 5 ND một tiểu đoàn thả hơn 300kc đạp và một tiểu đoàn «đi dượng» bỗ xung và đường quân) 3) một vụ Nga sẽ và nội bão 30 máy truyền tin Nga sẽ và Trung Cộng

Cũng trong cuộc hành quân nay 1/95ND đã giết thêm 91 đồng bào Mỉ ở gần lộ cho chính quyền Cao mẫu.

Trả lời câu cuối cùng Thiếu Tá TĐT Tiểu đoàn 5 ND cho hay nếu Cộng quân vẫn muốn tham vọng xâm lăng miền Nam bằng chiến tranh là nhất 2 năm sẽ chứng mới xây dựng nổi những căn cứ mỉ QLVNCH đã tiêu diệt.

Mặc dù cộng quân đã phục và chiếm Tiểu đoàn 5ND trên đường rẽ thường chỉ là một mốn quà cuối cùng cho tiểu đoàn này khi về nhà mặt nhiệm vụ khác

TẾPTHEO 12 TRANG 1

dự thì phải đánh may hoặc viết tay sạch sẽ rõ ràng, làm 04 bản, không được đã tẩn thật hay bôi biện chú tác giả trong bài dự thi.

3.— CÁCH THỨC GỬI BÀI:

Một người dự thi có thể gửi nhiều tác phẩm. Tên thật, bút hiệu, chỗ tác các phẩm sẽ được phi văn 1 mảnh giấy nhỏ niêm vào I phong bì đàn kín đính theo bài dự thi.

Tất cả bỏ vào I phong bì lớn, phía ngoài đề «Dự thi lịch ngôn» và gửi về Tân Lý Chiến Phòng Văn Nghệ số 2bis Hồng Thập Tự Saigon hay KBC. 3168 kể từ ngày ra thông cáo này cho đến hết ngày 15-8-70 là hạn chót.

4. — GIẢI THƯỞNG : Có 03 giải thưởng chia ra như sau :

— Giải nhất : 30.000đ
— Giải nhì : 20.000đ
— Giải ba : 17.000đ

Và 06 giải khuyến khích mỗi giải : 7.000đ00

5) Những tác phẩm trúng giải sẽ do Cục Tâm Lý Chiến trực quyền thưởng chỉ khách thiêu.

TIẾP THEO 8 TRANG 1

(1968) CS âm mưu thắng nhanh. Nhưng qua 2 năm chiến đấu bị thất bại nặng nề CS phải xóc tính lại thái bình hăng cách nếu ta 3 khả năng chứng mà trong đó có khả năng ngăng cản giữa CS và VNCH cũng như «khả năng» trở lại thế đối khác chiến. Như vậy, trong tư tưởng chỉ đạo chiến tranh CS đã phải chấp nhận một sự lại bước trong chiến lược

Người ta, CS còn đã ra sức 70 là nâm giành «Thắng lợi quyết định» nhưng nếu không xong thì đã qua năm 71 Như vậy chứng tỏ rằng CS không đám dời khoát thời gian, vì khả năng và thực lực của chúng hiện tại không cho phép.

Hơn nữa nguồn tiếp đã ra của CS chỉ có tính cách khích động tinh thần cán binh hơn là thực tế.

Theo sự nhận xét của giới chức quân sự thì số đã tính thấn của binh CS ngày càng suy nhược là do ảnh hưởng chiến cuộc gây ra Như vậy càng đánh càng thua, chúng càng tạo thêm nhiều khó khăn và mâu thuẫn trong nội bộ. Vì thế CS phải cấp tốc đề ra chương trình chính huấn nhằm ổn định tư tưởng của binh sau các cuộc tiến công bị thất bại và đồng thời đề chuẩn bị đương đầu với những khó khăn mới.

Giới thiệu Báo mới

Chúng tôi vừa nhận được tin Nội Báo «DÂN» do Kỳ giả Dương Hà làm Chủ Nhiệm, với một bộ biên tập chuyên nghiệp, sẽ ra mắt hàng tuần giá: 25-5-70.

Xin giới thiệu cùng bạn đọc của Nhật Báo TIỀN TUYẾN và thành thật chúc bạn đồng nghiệp mạnh tiến trên đường ngôn luận.

Nhật Báo TIỀN TUYẾN

ĐƯỢC TIN TRẺ :

Thiếu Tá PHAN VĂN TRANG

Tiểu Khu Phó
Tiểu Khu Tây Ninh

Đã Tử vong Phi ơn chiều 14-5-70 Tuổi thế St Quan, Hạ St Quan, Bách St thuộc Bộ Chí Huy Tiểu khu Quảng Ngãi. Thành kính Phân Ưu cùng tang quyến và cầu chúc hương hồn cố Thiếu Tá TRANG sớm tiêu diêu nơi miền cực lạc.

HỌC LÁI XE Ở ĐÂU ??

— Muốn lái xe giỏi, muốn mau thành nghề muốn lấy 3 đầu cùng ngày, muốn học phí hạ xin hãy thế lệ gh. tên nhập học nơi ngay tại Trường Dạy Lái Xe BÁCH VIỆT số 214A Trương tên Bửu Phú Nhuận Saigon. Trường BÁCH VIỆT mới tuổi thì I kỳ. Đặc 99đ. Đặc biệt lớp cấp tốc 3 đến 5 ngày thì đặc

HỌC PHÍ KHÔNG TĂNG

CẢM TẠ

Chúng tôi chân thành cảm tạ quí Cha, quí Cụ, quí Ông Bà, các bạn hiền cùng thân hàng quyến thuộc gần xa, đã đến thăm hỏi, phúng điếu và đưa đám :

BÀ NGUYỄN-THẾ-KỶ
nhũ danh
Anna NGUYỄN-THỊ-TẤT

đã mất ngày nghỉ cuối cùng.

Trong lúc tang gia bối rối có điều gì sơ xuất, xin quí vị niệm tình thứ tha.

NGUYỄN-THẾ-KỶ
và các con chau.

thuốc SIROP CHLORAMPHÉNICOL và SINH TỐ
thơm ngon
TRỊ:
THƯƠNG HÃN
BAN NÓNG
BAN CUA
HO
SỔNG PHỔI
Amfenicol
XIRO
Amfenicol
VITAMINÉE
Viện bào-chế ELNZE Saigon 2 Bán tại các nhà thuốc tây
KN27h/DYT/26469

THUỐC THOA BÓP ÁN ĐỘ
(Liniment Hindou)
Tực gọi. DẦU NÓNG ÔNG GIÀ ÁN ĐỘ
NHỨC MỎI _ TÊ THẤP
ĐAU MÌNH _ CẢM _HO
Chữa lên ông ông
THẾ THAO VÀ ĐẦU ĐÔNG

TÌM CON

Con TUẤN chơi ở đâu. Vì gặp Gia Đình Cậu Mợ và Anh, Em rất mong con. Quý Vị nào thấy cháu chơi ở đâu xin làm phước đưa cháu đến địa chỉ 184, Đường Lý Thái Tổ Saigon, hoặc gọi điện thoại số 92.973 chúng tôi xin trả ơn và hậu tạ. Xin cam đoan không làm khó dễ. Nếu ai cố tình dụ dỗ và chứa chấp cháu sẽ phải chịu trách nhiệm trước luật pháp.

Kính mời thăm
KÍNH-TIÊN
274, HÀI BÀ TRƯNG, SAIGON
(KẾ NHÀ THỜ TÂN ĐỊNH)
do sự điều khiển của Quang học gia chuyên nghiệp — tốt nghiệp trường quốc gia quang học Pháp quốc
Chuyên môn
thử mắt theo lối khoa học và bán đủ các loại kính còn thị viễn thị loạn thị và kính lọc mặt trời

CÔNG-TY ĐIỆN-LỰC VIỆT-NAM
THÔNG-CÁO

CÔNG TY ĐIỆN LỰC VIỆT NAM nâng trong thông cáo công đồng bào rõ, gần đây có một số người nhân danh Công Ty Điện Lực Việt Nam đến các bồn chưa có trụ điện thu tiền của đồng bào một cách bất hợp pháp nói là đã nhờng trụ điện sớm. Đây là việc làm phi pháp, lừa bịp. Trường hợp của đồng bào bắt giữ kẻ làm tiền giả cho Cảnh sát. Công ty Điện lực Việt Nam trân trọng thông báo đồng bào thể thức hiện hành như sau :

— Đồng bào các bồn chưa có trụ điện làm đơn tập thể gửi đến Công ty Điện lực Việt Nam xin điện hạ. Công ty Điện lực Việt Nam sẽ cứu xét nhanh chóng và lập hồ sơ để sớm hòa rộng có thể trong trụ được.

— Chi phí trong trụ do Quý Cảnh tân đài thọ, đồng bào không chịu một phí nào, nếu có người trả 1.000đ — mỗi nhà bồi hoàn Quý Cảnh tân khi được mắc điện.

Trân trọng yêu cầu đồng bào đề cao cảnh giác, tố cáo và bắt giữ những kẻ làm tiền. Mọi khiếu nại, xin tiếp xúc NHA PHÂN PHỐI THỦ ĐÔ, 72 Hai Bà Trưng Saigon.

CÔNG-TY ĐIỆN-LỰC VIỆT-NAM

Inhalateur LIPP
ÔNG HÍT thông PHỔI
MÙI THƠM DỊU DÀNG
làm thông Mũi Mát Phổi
CÓ BÁN KHẮP NƠI THƯỢC TÂY

Cười cười
nói nói
hăng ngày,
mà chẳng một ai
e ngại...
Hynos
DENTIFRICE
vì Quý vị đã dệt tin nhiệm vào KEM ĐÁNH RĂNG
Hynos
PHOSPHATÉ
cuối ngày bảo vệ sự cười và hơi thở tức nào cũng được thơm khuất.
Năng dùng
Hynos
muôn răng tươi tốt

Chủ nhiệm : PHẠM XUÂN NINH
Quản lý : NGUYỄN-QUANG-THỌ
Trị sự : TRẦN-VĂN-LIỆU
• Thư từ, bài vở gởi cho Tòa Soạn
Xin đề : Nhật Báo Tiền Tuyến — Hộp Thơ số 4 Saigon
• Giao dịch quảng cáo xin liên lạc với Tự Trị Sự
(Số 193, GIA-LONG) Đ.T. : 20.966 — 60.119
tất cả bưu phiếu, chi phiếu xin đề : « Nhật báo Tiền Tuyến »
In tại nhà in riêng của nhật báo Tiền Tuyến.

Tiếp tục đọc trang 7 :

Địa ngục 192

• Tiểu thuyết của NHẠT GIANG