Do anh Võ Phi Hùng Cựu HS Petrus Ký (67-74) tặng Kho Sách Xưa Quán Ven Đường (Từ microfilm Thư Viện Đại học Cornell)

Từ Nhà kho Quán Ven Đường (chủ quán Huỳnh Chiếu Đẳng)

Hôm nay : Tặng bạn đọc Phụ trương Offset tràn ngập hình ảnh đẹp

Theo nhật báo « Le Soir » phát hành tại Bỉ,

VÕ-NGUYÊN-GIÁP TỰ THÚ : BẮC VIỆT KHÔNG THỂ THẮNG TRẬN ĐƯỢC

SAIGON 29-1.— Nhật báo «Le Soir» phát hành tại Bỉ, vào trung tuần tháng 1-70 vừa qua cho biết Võ Nguyên Giáp Tổng Tư Lệnh Quân Đội Cộng Sản BV đã tự thú nhận trước dân chúng miền Bắc là chiến thắng còn xa vời, viển vọng.

(XEM TIẾP TRANG 8)

NĂM THỨ SÁU * SỐ 1.444 THỨ BẢY 31-1-70 (24 THÁNG CHẠP KỶ DẬU)

HÔM NAY
Đọc trong 5 : Điện-ảnh và HITPARADE do HUY VÂN và TẦN-LINH phụ trách
8 TRANG
12 đồng tại Đô thành
PHÁT HÀNH 6 giờ sáng mỗi ngày
Tiền Tuyến xuất bản ngày nào đề ngày đó. Không đề trước một ngày như báo khác

NHẬT BÁO tiền tuyến
TIẾNG NÓI CỦA QUÂN DÂN MIỀN NAM TỰ DO

Tòa soạn Điện thoại : D.S. 99.533 Q.S. 40271 ● Trị-sự và Quản-Lý : 193 đường Gia Long Saigon ● Điện thoại số 20.966 — 60.119 (Q.S.)

Rắc rối quanh vụ 2 phi cơ Mỹ bị bắn hạ tại Bắc Việt :

MỸ KHÔNG TÁI OANH TẠC BẮC-VIỆT NHƯNG CÓ QUYỀN TRẢ ĐŨA KHI BỊ BẮN

BỘ TRƯỞNG QP LAIRD : HOA KỲ ỦNG HỘ CUỘC TUYỂN CỬ CÔNG KHAI VÀ TỰ DO TẠI VNCH ★ LÊ ĐỨC THỌ TRỞ LẠI BA LÊ VỚI CHỈ THỊ MỚI KHAI THÔNG BẾ TẮC HỘI ĐÀM ?

HOA TH. ĐỐN 30.1. Bộ Ngoại Giao Hoa kỳ đã minh xác việc ngưng oanh tạc Bắc Việt từ 15 tháng nay vẫn còn hiệu lực.

Trong khi đó, phát ngôn viên quân sự tại Hoa thịnh Đốn và Saigon đã loan báo rằng 2 phi cơ Hoa kỳ bị hạ, 1 chiếc là 1 chiến đấu oanh tạc cơ hộ tống 1 phi cơ thám sát không võ trang trên lãnh thổ BV và chiếc kia là 1 trực thăng cứu cấp ở gần biên giới Bắc Việt Lào.

Phát ngôn viên Bộ Ngoại Giao Robert J Mc Closkey nhấn mạnh rằng cuộc ngưng oanh tạc BV vẫn còn hiệu lực. Ông tuyên bố để trả lời một lời tố cáo của một nhân viên thuộc phái đoàn Hà Nội tại cuộc hội đàm Ba Lê rằng phi cơ Hoa kỳ tấn công các vùng trong địa phận Bắc Việt ngày 28 tháng Giêng.

Ông quả quyết tuyên bố rằng «Hoa kỳ không, tôi nhắc lại không mở lại cuộc oanh tạc Bắc Việt».

Khi cựu Tổng Thống Lyndon Johnson ra lệnh ngưng oanh tạc ngày 1.11.1968, điều được nhấn mạnh là các phi cơ Hoa kỳ sẽ tiếp tục các phi vụ thám thính trên lãnh thổ BV.

Có quyền trả đũa

Ông McCloskey nhắc lại chính sách này và tuyên bố các phi cơ thám sát Hoa Kỳ «có phi cơ võ trang hộ tống, và phi cơ hộ tống có quyền trả đũa khi bị bắn».

Các phát ngôn viên quân sự cho biết chiến đấu oanh tạc cơ, kiểu F-105 hai người lái, là một trong số nhiều phi cơ tương tự hộ tống một chiếc phi cơ thám sát RF-4C bị bắn tiểu từ một địa điểm dưới đất bắn lên. Chiếc chiến đấu oanh tạc cơ bị trúng đạn thương của địch và bị rớt khi trả đũa bằng cách tấn công vị trí bắn tiểu, phát ngôn nhân cho biết thêm chiếc trực thăng cứu cấp bị khu trục cơ Mig 21 Nga sô bắn hạ khi tìm cách cứu những người sống sót.

Các phi vụ không thám trên lãnh thổ BV ... xuống một địa điểm bắn tiểu ở Bắc Việt có nghĩa là tái oanh tạc Bắc Việt, không, ông Ziegler đáp «tuyệt đối không». Ông còn nói thêm rằng hoàn toàn không có một điều gì thay đổi trong chính sách của Hoa kỳ.

Trước lúc chiếc F-105 này bị bắn rơi ở BV và chiếc trực thăng cấp cứu bị hạ ở Lào, Hoa kỳ đã loan báo bị mất bốn phi cơ trinh sát và bốn phi cơ hộ tống cho tới ngày 5 tháng 6, 1969.

Đầy đủ chi tiết

Hôm 29.1 Bộ Tư Lệnh Viện Trợ Quân sự Hoa kỳ ở Việt Nam đã loan tin như sau về vụ này :

«Vào lúc 13 giờ00 ngày 28-1 một phi cơ RF—4C của không Lực Hoa kỳ trong một phi vụ thám sát không võ trang và có phi cơ F—4 và F-105 hộ tống, đã bị bắn bằng ...

XEM TIẾP 1 TRANG 8

T.T. Nixon mời cháu gái 1 lãnh tụ Tr.Cộng ăn điểm tâm ?

HOA THỊNH ĐỐN 29-1(AP) — Tôn Bạch Ốc phủ nhận một tin tức cho một tờ báo tại Hương Cảng theo đó Tổng thống Nixon đã mời cháu gái của một lãnh tụ Trung Cộng tại Hương Cảng ...

XEM TIẾP 4 TRANG 8

Hồi 9 giờ sáng ngày 30-1-70 Phu Nhân Tổng Trưởng Nguyễn văn Thiệu đến chủ tọa lễ phát quà Xuân cho các cô Nhi Quả Phụ Tử Sĩ ... Trần Hưng Đạo.
ẢNH TRÊN : Phu Nhân Tổng Thống Nguyễn văn Thiệu đang Phát Quà cho các cô nhi Tử Sĩ Cảnh Sát.
ẢNH DƯỚI : Phu Nhân Thủ Tướng Trần thiện Khiêm đang Phát quà cho các NV Cảnh Sát.
(Ảnh THANH HUY)

Đêm « CÂY MÙA XUÂN CHIẾN SĨ » tại Trường Thánh THOMAS

* Văn Quý

XEM TIẾP 10 TRANG 8

Cộng quân đột nhiên ngưng hoạt động nhưng lại tăng gia pháo kích

Từ 1-1-61 đến nay : BV đã tổn thất 1.640.000 người

«CHÍNH PHỦ MA» CỦA CS LẠI HUNG HĂNG CON BỌ XÍT KÊU GỌI THUỘC HẠ LẤY HẾT SỨC TẤN MỞ CUỘC TẤN CÔNG LỚN.

SAIGON 30-1 (AFP).— Một sự lắng dịu bất ngờ đã diễn ra trên toàn thể lãnh thổ miền Nam VN, cách Tết một tuần lễ Tết bắt đầu vào 6-7 tháng 2-1970.

Bộ Tư Lệnh Việt và Mỹ chỉ loan báo vài cuộc chạm súng lẻ tẻ trong vùng lưu vực sông Cửu Long và tại các tỉnh phía Bắc Quảng Nam, Quảng Tín và cả ở Bình Định, Bình Thuận. Tại các vùng này những cuộc di chuyển quân của CS được loan báo hàng ngày. Trong đêm thứ năm rạng ngày thứ sáu cộng quân đã pháo kích 21 vị trí. Việt Mỹ chỉ có 4 vụ được coi là quan trọng. Sáng ngày 30-1 ... oanh tạc cơ chiến lược B 52 đã oanh tạc 2 lần trong vùng tỉnh Châu Đốc ở gần biên giới Cam Bốt cách Saigon 170 cs về phía tây tại vùng bị đội bom Cộng quân đã tập trung quân vào đào nhiều công sự.

Với Cộng sản con người không đáng kể !

Buổi phát thanh còn cho biết rằng buổi họp đã được đặt dưới quyền chủ tọa của Huỳnh Tấn Phát, và đã được mở vào giữa tháng giêng nhằm kêu gọi tấn công bằng chính trị và quân sự để bành trướng sự kiểm soát tại các thành phố và các vùng nông thôn. Các viên chức Đồng minh tin rằng địch sẽ mở tấn công vào đầu tháng 2 tới.

Hung hăng con bọ xít..

XEM TIẾP 13 TRANG 8

65% dân chúng Hoa-Kỳ ủng hộ đường lối Nixon

PRINCETON (New Jersey) 30-1 ...

XEM TIẾP 13 TRANG 8

Tại phiên họp thứ 52 của Hội đàm Ba Lê

ĐS Lâm nhắc nhở BV HÃY NHẬN 62 TÙ BINH ĐAU ỐM

● MỸ CẢNH CÁO B.V. VỀ VỤ BẮN CÁC PHI CƠ THÁM THÍNH.

BA LÊ 29-1 (AFP) — Đại sứ Phạm đăng Lâm ... phiên họp thứ 52 ...

XEM TIẾP 2 TARNG 8

VÌ THẤY CHIẾN CUỘC VIỆT NAM QUÁ ĐẮC VÀ KHÔNG ĐEM LẠI LỢI LỘC GÌ

NGA SẼ BỎ RƠI chiến cuộc V. Nam ?

HOA TH ĐỐN 30-1 — ...

XEM TIẾP 5 TRANG 8

THAY CHỮ TẠI TIỆP :

STROUGAL, TAY SAI CỦA NGA-SÔ LÊN LÀM THỦ TƯỚNG TIỆP

● Ông này đã thanh trừng Báo chí và các phần tử cải cách ☐ 3 người trong Chủ tịch đoàn Đảng Cộng sản Tiệp bị thay thế.

PRAGUE 29-1 (Reuter) — Ông Lubomir Strougal, một lãnh tụ bảo thủ ...

XEM TIẾP 7 TRANG 8

CÁC GIỚI CHỨC THẨM QUYỀN KINH TẾ TÀI CHÁNH NÓI GÌ VỀ TIN :

Mỹ làm áp lực phá giá đồng bạc và tăng hối xuất Đô la bằng cách tạo sự khan hiếm gạo ở thị trường ?

★ Tổng Trưởng Kinh tế : Vùng I chiến thuật trước Tết sẽ được tiếp tế 15.852 tấn gạo và 10.000 tấn sau Tết. V.II 12.800 tấn gạo trước Tết và 10.000 tấn khác sau Tết.

SAIGON 30-1 (HB) — ...

Tình trạng gạo nội địa

Tổng Trưởng kinh tế nói gì ?

● HẢI BẰNG

XEM TIẾP 3 TRANG 8

NGHỊ SĨ HOÀNG XUÂN TỬU :

SẼ CÓ ÍT NHẤT 30 LIÊN DANH CHẠY ĐUA VÀO THƯỢNG VIỆN

★ Nghị sĩ Tửu lo ngại một cuộc tổng công kích của Cộng sản vào dịp Tết ở vùng biên giới Cam Bốt. ★ Đại Tướng Abrams viếng tỉnh Châu Đốc.

SAIGON (TV) 30-1. — ...

Đông ý sửa luật bầu cử Tổng Thống

XEM TIẾP 8 TRANG 8

KẾT QUẢ Cuộc thi Tân Nhạc Xuân Canh - Tuất

XEM TIẾP 12 TRANG 8

Lấy không được thì... đốt !

KASSEL ĐỨC 27-1 (AP).— ...

XEM TIẾP 11 TRANG 8

Ký trường

★ VUA CHẠY CỜ — KÉP ĐỘC

(XEM TIẾP TRANG 8)

Tính đến ngày 30-1-70

«CÂY MÙA XUÂN CHIẾN SĨ» đã lên tới 38 triệu rưỡi

XEM TIẾP 9 TRANG 8

VIẾT VỀ «NHỮNG NGƯỜI THƯƠNG LÍNH»

SAIGON VỚI NHỮNG ĐÊM « TẾT CỦA LÍNH »

Phóng sự của HUY-VÂN, HỒNG-VÂN, NHẤT-GIANG, NGUYỄN-ĐỨC-HIẾU

7) NHỮNG NGƯỜI GÓP PHẦN TẠO ĐIỂN TÍCH ĐẸP CHO CHIẾC ĐỘC BÌNH « TÙNG TIỀN PHƯỚC HẢI »

XEM TIẾP 6 TRANG 8

Thứ trưởng Quốc Phòng Mỹ viếng thăm Không Đoàn Kỹ Thuật và Tiếp Vận

BIÊN HÒA ... Thứ trưởng Quốc phòng Hoa Kỳ ... BARRY SHILLITO ...

XEM TIẾP 14 TRANG 8

TẠP GHI

Phong tê bại xuội

● *Báo chí Tây tuần qua, đều đăng hình thật lớn, bài thật dài về « cuộc chiến tranh bị bỏ quên Biafra ». Nhìn những bức hình người Biafra chết rũ trong rừng rậm, những con dòi bò lổm ngổm trên xác chết bầy nhầy nát rữa, nhìn những trẻ con bụng ỏng đít teo, mắt mở lớn nhưng đờ đẫn vô tri, da dán vào xương, thân thể như một bộ xương còn ngọ nguậy, người còn chút lương tri lấy làm lạ tại sao một cuộc thảm sát ghê gớm đến như vậy mà lương tâm người Mỹ, lương tâm người Anh, lương tâm nhân loại lại im lìm như thế. Nói là im lìm hẳn thì không đúng, nhưng mà thế giới biết đến việc này ít quá. So sánh với vụ Mỹ Lai ở VN, thì vụ thảm sát này lớn hơn gấp 1 ngàn lần, gấp một vạn lần, gấp một triệu lần... Vì chỉ trong vòng có 2 năm mà đã có hơn 2 triệu người Biafra chết rũ ra như thế và bây giờ, khi cuộc chiến bất thình lình chấm dứt thì có gần 5 triệu người gần ngất ngư, đang chết dần chết mòn, vì thương tật mà không có thuốc chữa, vì có miệng mà không có gì ăn. Việc đó diễn ra sờ sờ tại một lục địa, sự tận diệt dân tộc Biafra đã đi đến việc hạ sát 1 phần 3 người bộ lạc Ibos, số người còn lại thì ngáp lên ngáp xuống trong cơn hấp hối, thế mà không thấy nhà bác học Anh Bertraud Russell lên tiếng không thấy những nhà trí thức và sinh viên Mỹ biểu tình, không thấy Thượng Viện, Hạ Viện của nước văn minh nào đặt thành vấn đề thảo luận. Không thấy lương tâm nhân loại hé răng... May mà lương tâm không có răng, nếu có thì tim gan phèo phổi người văn minh thế kỷ 20 này ruỗng nát hết rồi còn gì.*

● *Nhà bác học Bertraud Russell im tiếng là phải — vì trong chủ trương tiêu diệt bộ lạc Ibos của liên bang Nigeria thì ông thầy dùi của tướng Gowon là người Ăng Lê. Ông tướng Gowon cũng học ở trường võ bị danh tiếng nhất Anh Cát Lợi Saudhust nên kỹ thuật «giết người» của ông thật là bén nhậy. Nếu nhà bác học Russell người Anh nói lên vụ này thì có điều ngượng miệng vì phẳng phất đằng sau quân Nigeria có bàn tay lông lá Ăng Lê. Những nhà trí thức Huê Kỳ, những sinh viên cấp tiến Mỹ cũng không vác quan tài biểu tình, không gọi tên cầu hồn cho 2 triệu người bộ lạc Ibos chết dấp chết dúi trong rừng rậm, có lẽ vì cho rằng dân này là giống da đen xậm xịt, chưa xứng đáng để gọi là người. Người da đen, da nâu, da vàng phải nên nhớ nằm lòng câu này (ghi trong một công viên sang trọng 1 xứ thuộc địa) «ở đây cấm chó và người da màu». Sự im lìm của dư luận Mỹ về việc này cũng còn phải kể đến cái giao tình giữa Mỹ và Anh. Cái mà ta thường gọi là truyền thống Anglosaxon. Vụ báo chí Pha-lăng-Sa, tương đối làm ầm ĩ nhất trong cuộc chiến Biafra, cũng có thể giải thích được. Chưa chắc đã vì lý do nhân đạo — mà vì Pháp và Anh là hai nước có nhiều thuộc địa nhất trước khi đệ nhị thế chiến kết liễu. Hai nước này, bằng lòng nhau ngoài mặt, nhưng trong thì lườm nguýt nhau như hai gái một chồng.*

● *Trong 2 năm đánh nhau thì bộ lạc Ibos chết 2 triệu người bên «chính phủ thống nhất» của tướng Gowon cũng chết chừng 500 ngàn người. Người Nigeria tuy lạc hậu — nhưng chết rất văn minh. Họ đều chết bằng võ khí tối tân của các nước tiền tiến. Để nhìn thấy nhất là vũ khí của Pháp cho quân bộ lạc Ibos và vũ khí Tiệp Khắc và tàu bay Mig của Nga bên lực lượng Gowon.*

● *Thế ra trong vụ này ngoài hai ông trùm thuộc địa Anh, Pháp lại còn có sự tham dự của khối « Xã hội chủ nghĩa ». Máy bay Mig của Sô Viết làm bá chủ trên không phận Nigerie, trút bom hòa bình và đạn khai phóng lên đầu bộ lạc Ibos. Chiến lược chiến thuật Ăng Lê cộng với vũ khí của khối Xã Hội anh em thì dân Ibos đi đông, đi mau, đi mạnh là cái chắc. Nó cũng làm vỡ cái lẽ là tại sao mà thế giới lại quá im lìm và lương tâm nhân loại không hé răng trong vụ này. Bộ máy tuyên truyền khổng lồ của Khối Cộng do Nga Sô vĩ đại hay Trung Quốc bao la giật giây khi đã bảo im là « lương tâm nhân loại » síu, có vuốt ve mơn trớn cách nào cũng lâm và cảnh phong tê bại xuội...*

Ký Giả LÔ RĂNG

ĐÃ PHÁT HÀNH TOÀN QUỐC

GIỜ RA CHƠI

Một truyện dài đẹp nhất của nhà Văn khả sĩ NGUYỄN ĐÌNH TOÀN

- Đọc GIỜ RA CHƠI để thấy lại tuổi thơ.
- Đọc GIỜ RA CHƠI để gia đình yêu thương nhau hơn.

KHA PHONG xuất bản ĐINH CƯỜNG vẽ bìa.

Diễn văn của Tổng Thống VNCH N.V. Thiệu đọc trong buổi tiệc ra mắt của Hội Tổng Thơ Ký các Nhật báo VN ngày 26-1-70

VIỆC LÀM CỦA NGƯỜI CẦM BÚT THẬT CAO QUÍ NHƯNG TRÁCH NHIỆM CŨNG THẬT LÀ NẶNG NỀ

★ Cần phải có một luật mới cho cuộc bầu cử Tổng-Thống.

(TIẾP THEO)

Ngay trong VNCH rất cần đến sự trợ giúp của Đồng Minh trong cuộc tranh đấu quyết liệt này. Chánh phủ VNCH cũng không lệ thuộc và không nhất đạo theo đường lối của Đồng Minh nếu ta xét rằng đường lối đó, hay thời giờ tính của đường lối đó khó phù hợp với quyền lợi quốc gia chúng ta. Điển hình là hồi tháng 10 và 11-1968 khi Đồng Minh chánh yêu cầu ta ngừng oanh tạc BV để sớm ngồi vào bàn hội nghị Paris, Chánh phủ VNCH không đồng ý với sự sửa soạn hội nghị hấp tấp đó, và từ chối không tham dự hội nghị cho đến một số điều kiện căn bản tối thiểu được giải quyết một cách thỏa đáng. Dư luận thế giới cũng như dư luận trong nước hẳn hãy còn nhớ việc đó.

Sự trợ giúp quân sự bằng xương máu của Đồng minh dưới hình thức to lớn như trong mấy năm gần đây, ta chỉ có thể chấp nhận như một giải pháp tạm thời mà thôi.

Ta không hài lòng khi trong việc gìn giữ non sông của chúng ta phải dựa quá lâu vào một số lớn Quân đội Đồng minh. Vì vậy, ta mới đề ra và thực hiện chánh sách thay quân.

Sự thực hiện dần dần mục tiêu tự lực tự cường, giữa một cuộc tranh đấu sống còn của dân tộc, là một công cuộc đòi hỏi nhiều cố gắng, hy sinh và thời gian của toàn thể quốc dân.

Chính chúng ta sẽ tự mâu thuẫn với chúng ta nếu dân chúng không hăng hái đầu quân và tham gia nhân dân tự vệ để khỏi phải nhờ và và dựa quá lâu vào Quân đội Đồng Minh.

Về một kinh tế, chúng ta cũng sẽ tự mâu thuẫn với chúng ta nếu một mặt chúng ta muốn tự cường để khỏi lệ thuộc phá nhiều vào ngoại viện, một khác dân chúng ta không cần kiệm giảm bớt xa xỉ, đóng góp thuế má đúng mức, và tích cực đầu tư vào những công cuộc sản xuất, phát triển kinh tế.

Vì đó mà tự lực tự cường không phải là một chánh sách mà ta chờ chiến tranh chấm dứt mới thực hiện, mà phải bắt đầu thực hiện ngay từ bây giờ ĐỂ CHÁNH NGHĨA QUỐC GIA CỦA CHÚNG TA ĐƯỢC SÁNG TỎ trong cuộc tranh đấu ý thức hệ hiện tại.

Duy có 1 điều tôi muốn nói ở đây để cho đồng bào ta ý thức là: ĐỘC LẬP KHÔNG CÓ NGHĨA LÀ BIỆT LẬP. Dầu sao, trong nhiều lãnh vực, chúng ta cần nhận định rằng chúng ta hiện đang sống trong một thế giới mà trong đó nền an ninh và thịnh vượng của mỗi một nước cũng tùy thuộc vào sự cộng tác của những nước khác.

Như tôi đã nói ở bên trên vạn vật đều nương tựa nhau.

Các dân tộc trên Thế giới đều phải sống một cách tương quan mật thiết

— Giữa cá nhân, tập thể và quốc gia đều nằm trong thế quân bình và điều hợp.

— Trong thế giới cũng vậy, có điều hợp trong sự tôn trọng chủ quyền lẫn nhau mới có tiến bộ. Hòa bình không thể có nếu không có sự quân bình lực lượng, cũng như lực lượng, cũng như sức khỏe của con người hay sức khỏe xã hội không thể có, nếu thiếu điều hòa.

— Vì lẽ đó mà tôi nói rằng CHÚNG TA HIỆN ĐANG SỐNG TRONG MỘT THẾ GIỚI LIÊN LẬP. Thế giới liên lập này là một cộng đồng gồm các dân tộc chấp nhận chủ nghĩa Dân chủ.

Khi các nước Tây Âu bị Đức Quốc Xã xâm lăng, khi Triều Tiên phải đương đầu với CS Bắc Hàn, họ cũng kêu gọi sự trợ giúp sức của những Đồng minh của họ ở phía bên kia Đại Tây Dương, và Thái bình Dương. Đến nay, một phần tư thế kỷ sau khi đệ nhị thế giới, hiện hãy còn hơn 300 ngàn quân đội Huê Kỳ tại Âu Châu, tại Triều Tiên, 17 năm sau khi đình chiến, hãy còn 55 ngàn quân Huê kỳ ở lại góp sức để bảo đảm an ninh chung và hòa bình thế giới tại đó.

Điều đó không bị coi là một mối đe dọa cho nền độc lập của các nước Tây Âu và của Triều Tiên, trái lại còn giúp cho sự ổn định và nền an ninh của những nước ấy. Đó là một điều kiện tiên quyết để các nước này xây dựng lại và phát triển ngày một phồn thịnh thêm, tạo những điều kiện thực tế có một nền độc lập chánh trị thật sự.

Sự kiện nói trên chứng tỏ rằng chúng ta không có mặc cảm gì về sự trợ lực của Quân đội Đồng Minh tại Việt Nam Cộng Hòa, hơn nữa chúng ta đang xúc tiến mạnh mẽ việc thay thế Quân Đội Đồng Minh trong chánh sách tự lực tự cường của chúng ta. Một khác sự kiện nói trên cũng chứng tỏ tánh cách ngụy biện của một vài chánh khách ngoại quốc quên cả lịch sử gần đây lẫn thực trạng hiện tại chủ trương rằng muốn có hòa bình tại vùng này chỉ cần TRUNG LẬP HÓA ĐÔNG NAM Á. Đương nhiên, các chánh thể Cộng sản không bao giờ chấp nhận «Trung lập vậy những người đó thật ra chỉ chủ trương «Trung lập hóa một chiều» cho những quốc gia tự do vùng Đông Nam Á mà thôi, với mục đích làm giảm mối tương trợ giữa những nước trong Thế Giới Tự Do trước sự bành trướng của Cộng sản xâm lăng tại vùng này.

Cuộc chiến tranh VN không phải chỉ liên hệ đến tương lai quốc gia VN mà thôi. Kết quả cuộc chiến tranh này còn sẽ có ảnh hưởng sâu rộng đến toàn vùng Đông Nam Á và sẽ ảnh hưởng đến cả những vùng khác trên Thế giới nữa.

Từ sau Đệ II Thế Chiến, HÒA BÌNH TƯƠNG ĐỐI TRÊN THẾ GIỚI DỰA VÀO CÁN CÂN LỰC LƯỢNG giữa những nước tự do một bên và bên kia là những nước CS.

Nếu vì một lý do mà CS thôn tính được toàn cõi VN, thì về phương diện quân sự cũng như ảnh hưởng tâm lý, Thế Giới Tự Do khó lòng ngăn chận được sự bành trướng của CS trên toàn vùng Đông Nam Á và sự đe dọa ảnh hưởng quan trọng đến cán cân lực lượng giữa hai khối CS và Tự do, vì vùng Đông Nam Á rất phì nhiêu, có nhiều nhiên liệu phong phú, lại chi phối sự giao thông giữa vùng Á, Ấn Độ Dương và Thái Bình Dương.

Trong Thế Giới liên lập hiện tại, kết quả chiến cuộc Việt Nam còn có ảnh hưởng sâu rộng vượt quá vùng Đông Nam Á này nữa. Thực vậy, Sau Đệ Nhị Thế Chiến hệ thống an ninh của Thế giới Tự Do dựa vào những Hiệp ước và những sự cam kết hỗ tương giữa những quốc gia Tự do và Hoa Kỳ.

Ngày nào mà Cộng sản có thể chứng minh rằng những sự cam kết ấy không có ý nghĩa ràng buộc chặt chẽ, hoặc tuyên truyền rằng những lực lượng mạnh mẽ của Thế Giới Tự Do đã trở nên vô hiệu trước chiến lược của CS, thì ngày đó sự ổn cố và nền an ninh trên toàn Thế Giới không được vững bền nữa.

Tóm tắt, tôi muốn nói :

«ĐỘC LẬP MÀ KHÔNG LIÊN KẾT LÀ CÔ LẬP — VÀ LIÊN KẾT MÀ KHÔNG ĐỘC LẬP LÀ LỆ THUỘC».

VỊ TRÍ VÀ HOÀN CẢNH CỦA MỘT NƯỚC luôn luôn có ảnh hưởng đến chánh sách đối ngoại. Miền Nam VN là cửa ngõ ra Thái Bình Dương và là trung tâm rẽ quạt tỏa xuống Đông Nam Á.

Như vậy vị trí của VNCH rất quan trọng cho sự thăng bằng và ổn định cả miền Đông Nam Á — Cũng vì tánh cách đặc biệt quan trọng của vị trí Nam VN nên Quốc Tế Cộng sản đã quyết định từ lâu phải chiếm cho bằng được.

Hoàn cảnh của VNCH là hoàn cảnh bị bao vây bởi thế lực của Quốc Tế CS Trên có BV CS và Trung cộng hậu thuẫn có Miên quốc đang tiếp tay CS và Lào bị Cộng sản đoạt đường, chuyển quân. Thêm nữa là ngay ở trong nước VNCH có công cụ của CS là cái gọi là MTGPMN, và một số đông tay sai nằm vùng khác của chúng.

VỚI VỊ TRÍ VÀ HOÀN CẢNH ẤY, VNCH KHÔNG THỂ LÀ MỘT NƯỚC TRUNG LẬP.

Thêm nữa là BV đã không trung lập và CS quốc tế không bao giờ chấp nhận một tư cách trung lập thực sự của họ mà chỉ đeo đuổi thèm vọng thôn tính miền Nam VN và toàn cõi Đông Nam Á, trước khi ngự trị toàn Thế giới.

TRUNG LẬP CHO TOÀN THỂ CÁC NƯỚC ĐÔNG NAM Á CŨNG KHÔNG THỂ ĐƯỢC. Vì nó sẽ làm mất thăng bằng ở Đông Nam Á và nó sẽ mở đường cho bọn xâm lăng của Đế quốc Cộng Sản dễ dàng. Trái lại ở vùng Đông Nam Á các nước cần tích cực liên kết nhau chặt chẽ hơn để mà tồn tại với tư cách Quốc gia Độc lập trong một cộng đồng hợp tác và phát triển thịnh vượng.

Sở dĩ Cộng sản Bắc Việt đòi trung lập hóa miền Nam là để cô lập hóa Việt Nam Cộng Hòa hầu dễ thôn tính, Và sở dĩ có một vài nước đòi trung lập hóa Đông Nam Á cũng chỉ là thủ đoạn chánh trị của họ.

— Bảo rằng TRUNG LẬP là có nghĩa là tách ra khỏi sự tranh chấp của hai khối Tự Do và Cộng sản thì chiến tranh ở VN này sẽ chấm dứt, cũng như bảo rằng LIÊN HIỆP với Cộng sản để cùng nhau dàn xếp êm đẹp đi đến hòa bình thì sẽ có hòa bình, chỉ là khờ dại hoặc đồng lõa dọn đường cho Cộng sản thôn tính, không hơn không kém.

Vì vậy tôi thiết tha kêu gọi đồng bào mọi giới hãy sáng suốt nhận định để khỏi bị lừa gạt bởi những lập luận nghe êm tai mà kỳ thật là lừa bịp và nối giáo cho giặc.

— Tôi cũng thiết tha yêu cầu các bình luận gia ngoại quốc vì sự sống còn chung của các nước tự do chúng ta, chớ đòi hỏi VN chúng tôi tự vận bằng Trung lập và liên hiệp với CS.

- Ở đây không có vấn đề rộng lượng hay hẹp lượng.. mà chỉ có vấn đề sống còn của cả một dân tộc, vấn đề tự quyết của dân tộc VN.

— Nếu có Vị nào bảo rằng ở một nước khác, có đảng CS và có Chánh phủ Liên hiệp với CS được thì tôi vẫn bảo rằng tại VNCH không thể chấp nhận đảng CS và Liên hiệp với Cộng sản được. Vì như tôi đã giải thích đó bởi vì vị trí của VN, vì thực trạng nước VN. vì mưu đồ của CS xâm lược tại vùng này mà chúng tôi biết rõ, vì những kinh nghiệm lịch sử đau thương mà chính tôi đã sống.

Thưa quý Vị,
Quí Bạn.

Tôi lại xin được cùng Quí vị thảo luận một vấn đề khác. Vấn đề DÂN CHỦ và MỘT CHÁNH QUYỀN CÓ CĂN BẢN NHÂN DÂN RỘNG RÃI.

Thế nào là Dân chủ, thế nào là một chánh quyền có căn bản nhân dân rộng rãi?

Thưa Quí Vị,
Quí Bạn.

Chánh quyền dân chủ đích thực là chánh quyền nhân dân

Không ai chối cãi điều ấy, và không một nhà cai trị nào lại không muốn có sự ủng hộ của nhân dân.

Nhưng điều mà tất cả chúng ta nên ý thức là dân chủ thời chiến khác hơn dân chủ thời bình. KHÔNG PHẢI KHÁC Ở CĂN BẢN MÀ KHÁC Ở CHỖ THỰC THI.

VÀ DÂN CHỦ SƠ SANH Ở NƯỚC CHẬM TIẾN KHÁC HƠN DÂN CHỦ GIÀ DẶN Ở NƯỚC TIỀN TIẾN,

Điều khác nữa, là TINH THẦN DÂN CHỦ ĐÔNG PHƯƠNG KHÔNG NHƯ TINH THẦN DÂN CHỦ TÂY PHƯƠNG.

Tựu trung «CỨU CÁNH CỦA DÂN CHỦ LÀ XÂY DỰNG PHÚC LỢI CHO TOÀN DÂN Và trước hết là phải tránh cho nhân dân bị nô lệ hóa.

Bởi không muốn bị đặt dưới ách nô lệ của Cộng sản nên nhân dân miền Nam không chấp nhận chế độ Cộng sản. Bằng cớ hiển nhiên là nhân dân miền Nam đã không hưởng ứng sự kêu gọi của Cộng sản trong dịp Tết Mậu Thân cũng như từ trước đến nay, như Cộng Sản lầm tưởng, như 1 số dư luận thế giới đã lầm tưởng như vậy. Và cũng vì nhầm lẫn to lớn như vậy nên chúng đã thảm bại nặng nề, chua cay trong trào tấn công qui mô Tết Mậu Thân và suốt năm 1968. có thể nói là nặng nề chua cay nhứt cho CS trong suốt cuộc chiến xâm lược miền Nam này.

— Đó là bằng cớ hiển nhiên là CS đã mất dân.

— Vậy thì dân chủ của VNCH phải làm gì ?

Phải thắng giặc để mà tồn tại

Và muốn thắng giặc thì trước tiên mọi tư tưởng và hành động phải hướng về mục tiêu cứu quốc như tôi đã nói. Tất cả những gì có tánh cách nối giáo cho một thứ giặc diệt dân chủ đều là phản dân chủ.

Toàn dân phải nhất trí chống giặc. Nhất trí không buộc phải là đồng nhứt tư tưởng. Nhất trí là thống nhất ý chí trong công cuộc bảo vệ dân chủ. Và trong chế độ dân chủ, toàn dân có thể đồng thời thống nhứt ý chí và điều hợp tư tưởng hướng về 1 mục tiêu. Điều này đã không phản lại dân chủ, mà là thực thi Dân Chủ sáng suốt và Dân Chủ ý thức.

Quí vị và quí bạn ắt phải để ý đến cách thực thi dân chủ ở Anh và Mỹ trong thời chiến, chắc đã thấy như tôi là mọi hành động chân địch, giúp địch, nối giáo cho địch, đều không được tha thứ.

Ở VN này, trong lúc chiến sĩ chết ngoài mặt trận để bảo vệ dân chủ cho người ở hậu phương rộn trao đổi tư tưởng và hành động thì có lắm người làm như quên rằng mình ở trong cảnh chiến tranh, tha hồ tuyên bố và hoạt động giúp giặc. Nếu quí bạn là người có trọng trách lèo lái con thuyền trong cơn bão tố, các bạn có cho thứ người đục thuyền cho nước tràn vào không?

Thật bất đắc dĩ tôi mới đặt câu hỏi này.

Các bạn đều biết rằng nền dân chủ ở Việt Nam là sơ sanh và sơ sanh trong một nước chậm tiến vừa thu hồi độc lập. Nếp sống dân chủ tự do ở đây mới chớm phát, nên không thể đem so với dân chủ Âu Mỹ được mấy trăm tuổi đầu. Quí vị chớ bảo trẻ con mới biết đi chạy đua với tráng niên.

Tuy vậy, tuy mới chớm nở, nếp sống dân chủ VN cũng phát khá mạnh ở khía cạnh học đòi Tây phương và học đòi những nếp mà chính người Tây phương cũng sợ, là nếp bừa bãi, là tự do quá trớn và vô ý thức. NHƯNG ĐÓ LÀ CÁI GIÁ MÀ CHÚNG TÔI PHẢI TRẢ, Không có cái gì mà không phải học hỏi và trả giá. Chúng tôi chấp nhận với sự kiên nhẫn cần thiết.

(CÒN TIẾP)

GẬY ĐÁNH CHÓ

● TRẠNG ĐỚP phụ trách

chán mới đời !

— Để trả lời Trạng Đớp và gửi quý vị Cái Bang.

— Trời đã sinh anh một kiếp tằm
Trọn đời vương mãi nợ con tim
Hồn anh vất vưởng trời trăng gió
Vọng nẻo trong mơ vạn hướng tìm...
— Máu nhỏ lời thơ tựa cánh hoa
Có khi sáng chói nhạc vui hòa
Khi đau, rên rỉ như hành khất
Lúc đắng, bi chao thật xót xa
— Nào tủi, nào khen bốc thổi nhau
Thoắt vui, thoắt giận vẫn u sầu
Lời thơ thả lướt không e ngại
Chê trách người, tìm lại nhói đau
— Ngó ngẩn tìm Tiên ở cõi trần
Tuồng đời nhớp nhúa giận sôi gan
Câu đơ, lời tục văng bừa bãi
Rồi ngắm soi mình, lại thở than !
— Ta cũng xấu xa cũng đớn hèn
Nấn văn thơ tếu để đua chen
Cũng ham một chút danh hư ảo
Lăn lóc xoay tiền đè... vợ khen !
— Tụi mình hỏi có đẹp hơn ai
Có lẽ chỉ hơn kiếp đói dài
Bởi túng ghét cay thằng lắm bạc
Tài quèn tấp tểnh muốn dương oai
— Anh khoái làm thơ, nó khoái sang
Anh ham uống rượu, nó săn vàng
Anh tài nói móc đau hơn hoạn
Nó đã phởn phơ, nó lại càng...
— Anh rách bươm ra nó thích rồi
Thơ là tim óc nữa anh ơi !
Thế nhân hẳn ghét nghe than thở
Đọc tụi thơ chua chán mớ đời ? !

HẢO TÂM

TRANH CHUA MỖI NGÀY

của LÊ ĐINH

CHIẾN TRANH ƠI ! MI TỪ ĐÂU ĐẾN ?

Bút ký chiến tranh của KIM NHẬT

Ngoài sân tối đen, ngửa bàn tay không thấy. Bà dậm chân muốn chạy theo nhưng không thấy đường, không biết chạy ngả nào. Bà run rẩy, quýnh quáng cùng cực. Bà biết tai họa không lành xảy đến cho ông Sáu từ bây giờ. Bà khóc òa lên run rẩy :

— Ông ơi ! Ông !... Chú Tư Tôn ơi, chú dẫn ... ông nhà tui đi đâu ? Chú Tư ! Trời ơi !

Đẹp lúc đó cũng đã thức giấc quơ mò lộp cộp trên bàn thờ. Kiếm quẹt máy đốt đèn.

Khi đèn được đốt cháy sáng thì bà Sáu hãng đang gục đầu vào bẻ cửa khóc ngất. Đẹp cũng khóc theo. mặt mày tái xanh, Hai chân săng như tíu lại. Chiếc đèn chong trên tay chao qua chao lại chỉ chực rơi xuống đất.

Đẹp lắp bắp, tiếng được, tiếng mất !

— Má !.. Người ta dẫn .. ba... đâu vậy má !

Cả 2 mẹ con cùng khóc. Bà Sáu vừa nói vừa khóc mùi mẫn nên Đẹp không hiểu mẹ mình nói gì.

Bên ngoài lặng ngắt như tờ. Bóng tối mịt mùng. Đẹp để chiếc đèn chông xuống ván gỗ, chạy lại lắc tay bà Sáu.

— Làm sao giờ, má ?

— Tao... tao còn biết làm... sao, nữa ?

Chợt phía trước ngõ có ánh đèn của ai hiện ra. Bà Sáu và Đẹp lấy tay áo quẹt nước mắt cùng nhìn. Đèn chưa đến sân, tiếng nói đã giọng vào

— Má ! Gì vậy má . Ba ba.., có ở nhà không?

Thì ra người vừa hỏi là anh hai Tiên. Tiếng nói của anh hốt hoảng, bất thần Rồi anh xông một hơi vào nhà như giông, như gió Không nghe tiếng ai trả lời mà chỉ nghe tiếng khóc òa lên của bà Sáu anh rụng rời tay chân, buột miệng kêu lên :

— Trời ơi ! Vậy là phải rồi

Nước mắt anh trào ra. Môi anh giật giật Mặt anh trắng dã trợn trừng đứng sững giữa cửa như pho tượng gỗ. Mãi một lúc anh mới nói được :

— Má ! Đầu đuôi ra sao vậy má ?

Bà Sáu nghẹn ngào :

— Thì bọ... kêu cửa ông ra mở cửa rồi họ dẫn ông đi..

Anh Hai Tiên dìu bà Sáu lại ngồi xuống ván. Bà vừa khóc, vừa kể lại ngọn ngành những sự kiện vừa xảy ra. Bà kết luận :

— Làm sao bây giờ, Tiên ?

— Con biết làm sao bây giờ nữa ! Vậy thì cũng chưa đến nỗi nào. Để sáng ra, mà ba chưa về thì tui đi vô nhà thằng Mạnh gặp Tư Tôn hỏi là biết. Nếu mà ba có bề nào thì lụi đại nó một dao rồi, có ra sao thì ra.

— Còn mày làm sao biết ông bị người ta dẫn đi mà mày tới đây ?

— Tui đương ngủ nghe tiếng chó sủa dòng này, tui giựt mình thức dậy. Tui mở cửa ra sân đi đái thì tui nghe ngoài lộ có nhiều người đi ngang qua về hướng cần cất. Họ bấm đèn pin, quất qua quất lại hai bên đường, Tui lấy làm lạ, ở xóm mình đây đâu có ai xài đèn pin.

Tui nghĩ chắc là lính ở dưới Cầu Xe lên hay ở trên Bàu Đồn xuống Nhưng bất thình lình tui nghe có tiếng ai nói hình như là tiếng ba nói «Mấy ông dẫn tui đi đi đâu vậy ? Tui có tội tình gì đâu ?»

(CÒN NỮA)

★★★★★★★★★★★

CÁC BẠN ĐÓN MUA :

Bóng tối đi qua

tức «1287 ngày trong Bộ Chỉ Huy Tối Cao MTDT GP», sắp phát hành quyển 1.

Những ngôi sao đỏ

tức «Điểm Mặt Các Tướng Lãnh Hà Nội Đang Điều Khiển Chiến Tranh Miền Nam

Sắp xuất bản — Tác giả KIM-NHẬT — HOA-ĐĂNG Xuất Bản.

Kết quả XỔ SỐ KIẾN THIẾT

XỔ NGÀY 27-1-1969

Loại 1D1-D2 D3-D4-D5-D6

Số độc đắc trúng 3 triệu đồng

504.399

Trúng 500.000 đồng
085.603
331.384
666.207
459.545
418.769

Trúng 150.000 đồng
909.460
651.124
167.628
516.241
119.187

Trúng 50.000 đồng
64169 03790 88471
50306 52590 52599

Trúng 15.000 đồng
6.241 2.866

Trúng 3.000đ	562
Trúng 1.500đ	018
Trúng 300đ	76

Những vé có 5 con số giống là độc đắc đều trúng lô an ủi 6.000đ

NHẬT BÁO **tiền tuyến**

TIẾNG NÓI CỦA QUÂN DÂN MIỀN NAM TỰ DO

Năm thứ 6 ★ số 1.444 • Thứ Bảy 31-1-1970

TRONG SỐ 60 NGÀN NGƯỜI
13.000 Việt kiều tại Thái được đưa về V. N. C. H.

VỌNG CÁC 28-1 (AFP). — Hôm thứ tư, ông Nimmal, Tỉnh trưởng Nong Khai ở Thái Lan, tiết lộ rằng 13.000 người Việt Nam tỵ nạn ở miền Đông Bắc Thái Lan vừa được đưa về Miền Nam Việt Nam.

Trong một cuộc phỏng vấn ông nói rõ là 26 đoàn xe chở người Việt Nam tỵ nạn này đã rời khỏi vùng gần biên giới Ai Lao và ôn, chờ chỉ thị của chánh phủ Thái Lan để xúc tiến cuộc hồi hương này.

Người ta ước lượng có tới 60.000 người VN tỵ nạn ở phía Thái lan. Đa số định cư ở miền Đông bắc gần biên giới Ai lao và nhà cầm quyền Vọng Tượng vừa tỏ ý lo ngại những hoạt động gây rối của một số người tỵ nạn cây thương vượt sông Cửu Long để gia nhập các toán xung kích Pathet Lào.

30.000 người VN tỵ nạn đã được hồi hương về BV trong những năm qua cho đến khi nhà cầm quyền BV yêu cầu ngưng những cuộc hồi hương

XEM TIẾP TRANG 6 G

Ban Quản Trị TỔNG CUỘC LAM CẦU VN. NIÊN KHÓA 70-71

SAIGON — Tổng cuộc Lam cầu VN đã long trọng tổ chức tại nhà hàng Đồng Khánh Chợ lớn, buổi Đại hội và bầu Ban Quản trị niên khóa 70—71, dưới sự hiện diện của quý vị: Lê minh Trang, đại diện Đại tá Tổng Giám đốc Nha Thanh niên, Phan phú Quý, Giám đốc Nha Thể dục Thể thao và 1 số đông thể thao gia và quan khách ở Thủ đô.

Kết quả: Thành phần Ban Quản trị niên khóa 70—71.

ông Trần Thiêm, Chủ tịch kiêm Giám đốc xưởng cưa Hồng Hoa (Cầu bông) Thủ quỹ Hội Liên QT Gia Định và Uỷ hội Thể thao G.Đ.

Trung tá Hồ văn Thành, Đệ I phó Chủ tịch, kiêm Trưởng khối Hành chánh.

Trung tá Ng ngọc Quyền, Đệ II Phó Chủ tịch, kiêm Trưởng khối Kỹ thuật.

ông Phan chấn Hòa, Tổng Thơ ký

ông Trương quan Xương Phó Tổng Thơ ký kiêm Trưởng Ban Trọng tài.

ông Lâm [illegible] Trí, Thủ quỹ

ông Diệp thế Tài, Phó Thủ quỹ, kiêm Trưởng Ban Thông tin.

UỶ VIÊN: Thiếu tá Lê v Đăng, Phùng hoài Tuân, Phan bang Cơ, Lê như Quang, Đặng v Huê; Phan hữu Thành, Ng văn Hảo và Lý Thanh. Ngoài ra quý vị: Ng văn Dậu và

XEM TIẾP TRANG 6 B

CHIA RA LÀM 28 KHU TỪ 1-1-70
TẤT CẢ CÁC CHỢ ĐÔ THÀNH ĐƯỢC GIAO CHO NHÀ THẦU
sau cuộc đấu giá nhượng quyền khai thác

● THUẾ HOA CHI PHẢI ĐÓNG NGAY CÁC TRẠM CHUYÊN CHỞ CÁC BẾN SÔNG TRƯỚC KHI XIN PHIẾU KIỂM SOÁT.

SAIGON — Tòa Đô Chánh vừa ra thông cáo cho biết kể từ ngày 1-1-70 tất cả các chợ Đô thành Saigon đã được Tòa Đô Chánh chia thành 28 khu vực tùy thuộc ranh giới quận Hành chánh để cho đấu giá nhượng quyền nhà thầu khai thác.

Chiếu Điều 1 của Điều Kiện Sách, nhà thầu được phép thâu tiền chỗ tính trên diện tích mà bạn hàng thật sự hóa buôn bán trong chợ chánh thức, chợ lộ thiên, trước hàng ba và trên các lề đường cố định hay lưu động theo giá biểu của điều kiện sách và thâu thuế hoa chi tính trên số hàng hóa chở bằng các loại xe, ghe, tàu xà lúp hay ghe chài để đem đến các chợ, các vựa hay, các nơi trung giao theo giá biểu của Điều kiện sách thuế này bạn hàng trả tại những nơi có đặt trạm kiểm soát thâu thuế hoặc tại các bến sông thuộc khu vực đấu giá, trước khi xin cấp phiếu kiểm soát.

Nhân viên thâu thuế của nhà thầu phải đeo phù hiệu trong lúc thừa hành phận sự, nhã nhặn, lễ độ và phải áp dụng giá biểu của Đô thành.

Nhà thầu vi phạm thâu tiền chỗ quá giá hoặc thâu bất hợp pháp do sự khiếu nại hợp lý của bạn hàng, sẽ bị trừng phạt theo điều 10 đoạn b qui định trong điều kiện sách.

Trái lại, nếu bạn hàng buôn bán tại các chợ không trả tiền chỗ đúng theo bảng giá Điều kiện sách trong thời hạn 15 ngày, nhà thầu có thể nhờ Quận Hành Chánh can thiệp để xin đóng cửa sạp hoặc thâu hồi sạp chiếu Nghị định số 260-TCQT ngày 29-3-1962.

Các chủ xe, tàu, xà lúp hay ghe chở hàng hóa, súc vật bằng đường bộ từ các tỉnh Miền đông, Miền tây và Đô Thành (Trạm Xa Lộ, Phú Lâm v.v..) hay bằng đường thủy (Rạch Bến Nghé, Bến Chương Dương, Bến Hàm Tử, Bến Lê quang Liêm, Bến Bình Đông, Bến Lò Gốm v.v.) nếu không trả thuế hoa chi tại trạm kiểm soát thâu thuế của nhà thầu sẽ bị phạt đóng gia tăng 100% ngoài ra xe và ghe còn có thể bị tạm giữ (Chiếu Đoạn C Đ 7 của Điều kiện Sách).

Mọi sự tranh chấp về tiền chỗ và thuế hoa chi sẽ do Quận hành chánh và Ty Cảnh sát Quốc gia liên hệ trực tiếp giải quyết theo qui tắc của Điều kiện Sách.

Tòa Đô chánh lưu ý các bạn hàng và nhà thầu triệt để tôn trọng luật lệ Đô Thành để bảo đảm và dung hòa quyền lợi đôi bên hầu tránh được sự tranh chấp.

XEM TRANG 7

GIẤC NGỦ của MAI THẢO

THƠ CHÚC TẾT CỦA
Tổng Thống Việt Nam Cộng Hòa gởi đồng bào ở nước ngoài

— Đồng bào thân mến

— Trong năm nay, tôi có dịp trình bày trước Quốc hội và đồng bào tại nước nhà 3 lần về tình hình đất nước, những tiến triển khả quan về mọi mặt trong những năm qua, cùng đường hướng phát triển quốc gia năm 1970 và những năm sắp tới.

— Tôi cũng có mở 1 cuộc họp báo quan trọng vào đầu năm dương lịch 1970 để xác nhận lập trường của Dân quân ta quyết tâm chống Cộng, không liên hiệp với Cộng sản và không trung lập. Đồng thời cũng để xác nhận trước dư luận trong nước và thế giới thấy quyết tâm «tự lực tự cường» của chúng ta; với sự giúp đỡ của đồng minh trong Thế giới Tự do để, bảo vệ Tự do và Hòa bình chẳng những riêng cho VN chúng ta, mà còn cho Thế giới nữa.

— Tôi có nhờ Quý vị Trưởng nhiệm sơ đúc kết những điều chính yếu mà tôi đã nói trong 3 Thông điệp quan trọng đó, để hôm nay nhân dịp Xuân về, có dịp giải thích cho đồng bào 1 cách rõ ràng hơn vì tôi không thể nói hết lời trong 1 thư chúc Tết được

— Tóm tắt lại những gì mà tôi cam kết với đồng bào hôm nay là tại quê hương yêu quý của chúng ta, toàn dân toàn Quân đã quyết tâm chọn 1 con đường cứu nước đúng đắn

— Đó là tiếp tục chiến thắng Cộng sản xâm lăng để bảo vệ Độc lập tự do, Dân chủ trong cố gắng Tự lực Tự cường tiến đến vãn hồi 1 nền hòa bình công chính và đưa xứ sở đến phồn thịnh

— Chúng ta và những thế hệ mai sau chỉ có thể Sống được từ thể chất cho đến tinh thần khi chúng ta không để cho Cộng sản thôn tính miền Nam thân yêu này, dù dưới hình thức nào liên hiệp hoặc trung lập

— Đồng bào hãy tin tưởng mãnh liệt rằng Cộng sản sẽ thua và Quốc gia chúng ta sẽ thắng, vì tinh thần Dân quân và tình hình nước nhà hiện tại cho phép chúng ta tin tưởng mãnh liệt như vậy

— Tôi xin gởi đến toàn thể đồng bào lời cầu chúc năm mới thân ái nhứt của tôi

Tổng thống **NGUYỄN VĂN THIỆU**

CẤP NHIỀU HỌC BỔNG Cho Công Chức trong năm 1970

SAIGON. — Ngày 7-3-70 là thời hạn chót nạp hồ sơ xin dự các khóa tu nghiệp tại Hòa lan năm 70 dành cho công chức có trách vụ liên quan đến ngành tu nghiệp.

Trường hợp những giấy tờ kể trên bị mất vì bất cẩn như lạc, rách lề v.v.. thì thời hạn ấn định để được cấp phát là hai kể từ ngày đơn đến Nha Khảo thí.

Bộ GiáoDục cũng nhắc nhở những người thọ đắc nên làm nhiều bản sao các chứng chỉ trúng tuyển và văn bằng có hành chánh thị thực để tiện dụng vì theo nguyên tắc các bản chính chứng chỉ và văn bằng chỉ được cấp phát một lần.

23 TẾT NGÀY ĐƯA ÔNG TÁO VỀ TRỜI

● của VĂN BÌNH

Đó là ca dao Việt được truyền khẩu trong dân gian về huyền thoại của ba Táo quân hay thần bếp, hàng năm cứ bảy ngày trước Tết Nguyên Đán lên chầu Trời và báo cáo sinh hoạt trong năm của mỗi gia đình dưới trần thế với Ngọc Hoàng Thượng Đế.

Đã từ lâu, trải bao thế kỷ tục đưa ông Táo về trời đã trở thành nghi thức truyền thống của dân tộc đối với những người thờ cúng Ông Bà, và ngay cả nhiều người theo đạo Phật.

[illegible] lượt, các Táo quân đã trở thành những «ngôi có thật» trước mắt [illegible] ba, nơi khuôn bếp.

«Mỗi năm tháng chạp Hăm Ba
«Hai ông một bà Thần Táo thăng thiên».

Theo truyền thống cứ vào ngày 23 tháng chạp âm lịch, Táo quân mãn nhiệm thăng thiêng, làm sớ tâu việc đời lên Ngọc hoàng Thượng đế và đúng đêm 30 Tết thì ba tân táo quân khác được lệnh Ngọc Hoàng giáng trần giữa cảnh tiếp đón trang trọng đèn nhang, bông trái và khấn vái của người trần.

Mũ, áo, cá chép

Táo quân VN được hình dung bằng ba Ông Bà Núc tọa vị trên khuôn bếp để ngày ngày ghi nhận nếp sống chính hay tà của người trần qua sự nấu nướng. Ngày nay, tuy phần lớn ba ngõ núc được thay thế bằng các loại hỏa lò, nhưng các chấu hỏa lò vẫn tượng trưng cho ba ngõ núc, tức ba Táo quân

Người Việt khi cúng Táo quân thường bày ra ba cái mũ giấy gọi là «mũ ông Công» và nhiều gia đình nhất là các gia đình đồng bào miền Bắc còn cúng ba con Cá Chép để các Táo quân cưỡi bay lên Thượng giới.

Đồng bào, khi cúng Táo quân vẫn không quên khấn xin các Táo... tâu tốt cho gia đình mình với Ngọc Hoàng Thượng Đế! Lắm người nhân dịp này đã tỏ ra sám hối những việc làm không được lương thiện của mình trong năm.

Đặc biệt, tại miền Bắc, đồng bào Hà Đông, Hà Nam, khi cúng còn đặt sẵn giấy bút, vàng mã bên cạnh lễ vật, để mong Táo quân ghi điểm tốt cho nhà mình. Tục cúng Táo quân và quyền thoại về các Táo đã từ Trung quốc truyền sang nước Việt.

Một huyền thoại Trung Hoa cổ

Theo sách Lục kỷ của Táo Bản đời Tống, thì tại Hà Bắc vào đời Chu Công có một gia đình nông gia, vợ chồng rất đỗi thương yêu nhau nhưng không có con

Một ngày kia, người chồng đi [illegible] thú và bặt tin luôn kể từ bấy. Bà vợ vẫn một mực giữ tiết đợi chồng nhưng rồi lâm trọng bệnh May ở một người bạn của chồng đến thăm kịp chạy chữa thuốc thang và lo cơm cháo, cứu sống. Khi vừa sắp bình phục, giữa lúc người bạn chồng đang đỗ chao cho thiếu phụ thì đột nhiên người chồng trở về. Bước vào cửa, nom thấy cảnh âu yếm, tưởn chừng vợ mình đã «tìm cầm thuyền khác» bèn lẳng lặng bỏ ra góc sân nổi lửa đốt cây rơm, rồi nhảy vào tự thiêu chết.

Người vợ nghe biết, cho vì mình mà chồng phải chết cũng lết ra sân và nhào vào đống lửa chết theo. Người bạn trước cảnh thương tâm và nghĩa tiết tháo của đôi vợ chồng bạn tự thấy mình cũng có một phần trách nhiệm, bèn lao mình theo ngọn lửa

Vua Chu Công nghe kể lại, mũi lòng thương xót, bèn sắc phong cho ba người làm «Hỏa Đầu Táo Quân Trinh Liệt Linh Thần» chuyên lo việc củi lửa cho dân.

Mặt đen, đội mũ, đi hia, không quần

Đời sau khi miêu tả Táo quân, người ta đã họa thành ba vị thần đầu đội mũ cánh chuồn, chân đi hia cao cổ, nhưng lại không quần ống dài.

XEM TIẾP TRANG 6 C

CẦN BIẾT

B.S. THƯỜNG TRỰC

(Tối thứ bảy 04-02-1970 từ 19 giờ đến 6g sáng chủ nhật)

(Trưa chủ nhật 05-02-70 từ 13g đến 14g30)

B.S Trương hảo Bắt 67 Triệu quang Phục CHOLON

B.S Nguyễn trọng Thiệu 40 Cao Thắng SAIGON

B.S Vũ Ban 60 Yên Đỗ SAIGON

(Tối chủ nhật 05-02-1970 từ 14 giờ 30 đến 6 giờ sáng thứ hai)

(Trưa thứ hai 06-02-1970 từ 13 đến 14g30)

B.S Nguyễn văn Nhung 228 Trịnh minh Thế Khánh Hội Saigon

B.S Phan trần Đạt 2-B Nguyễn huỳnh Đức Phú Nhuận Gia định

B.S Tô Đình Phong 132 Tổng Đốc Phương CHOLON

B.S Bá Dương quốc Bảo 82 Lê văn Duyệt Saigon

B.S Tô đình Cư 45 Hồng Bàng (trước chợ An Đông) CHOLON

B.S. Lê thị Tuyết 36 bis Ngô Tùng Châu SAIGON

B.S Đặc [illegible] Lân 1337 Huỳnh quang Tiên (ngang nhà thờ 3 chuông) GIAĐINH

BS Uông ngọc Thạch 136 Phan Giản Đakao SAIGON —

Hội Phê bình VN trân trọng thông báo

Đại hội kỷ niệm đệ I Chu niên và Cây mùa xuân Phê bình tổ chức ngày 1-2-1970 hồi 9g sáng tại Hộp Thông

XEM TIẾP TRANG 6 S

● Phóng sự của NGƯỜI HỌ TRẦN

Hàng Xuân, Chợ Tết

Ta về ta tắm ao ta
Chợ Tết Quân Đội, chợ nhà rẻ hơn.

Đó là hai câu «Lăn Rao... Vặt» rủ rê gia đình Pốt Đờ Sô, đi mi đăng Căn cước sắt và cũng là câu gởi cho tôi ti hưng. Vậy bắt đầu từ số báo mai, chúng tôi sẽ đến «chợ nhà» ở chung tâm bán lẻ «khắc quất» xem có rẻ thật từ 10% đến 30% hay là cũng là con số «tưởng tượng» của người làm kinh tế, đã từng cam kết hàng họ chỉ tăng có 8%.

Rời quầy hàng Việt Nam của ông Sáu Thủ Đức, chúng tôi rủ nhau ra về rất «chén lợ phẩm»

Trên chặng đường về, trí nhớ của tôi vẫn nhớ thiệt lòng giá cả và các «bạn mặt» hàng Xuân của khu chợ Tết Saigon

Chả có ti, mới nên sốt, tất cả đều giống như mọi năm, nếu thành phố của chúng ta có sáng kiến «chia phần tính tội» thì chắc ơi là chắc vả, chính các mười mẻ đó, đã vỗ vô những đứng «Quân công» mọi lãnh ti biểu cơm của nhà nước được «ấm mã» Khỏi phải cất tiếng khảo giá hàng họ. Có lẽ xuân này Trời cũng thương lính như người dân thương lính. Do đó, đến hôm nay: ông Cọng, bà Táo đã về «chịu tội» trước mặt ông Trời được 24 giờ đồng hồ rồi mà thần gian mới lác đác thấy «Hoa Tết» mỉm cười mi ngắng ở bên lề đường.

Tại khu [illegible] Vườn Chuối, cảnh cửa «gạt xe» [illegible] người ta đã bày bán hoa, Hoa giấy, Cau Tây, Quít, Cúc và Vạn Thọ mặc dù là chưa khảo giá, nhưng tôi quyết đoán Hoa năm nay chỉ nên dành cho quí vị Trưởng Giả hoặc nhà Giàu mới.

Nói như thế, không có nghĩa là: Dân nghèo không biết chơi hoa. Ấy, chính là nhờ tài «kinh bang tế thế» của nhị vị Dũng sĩ «Kinh tài» mà Dân nghèo được hưởng cái ăn huê và tôi xin nhường lời cho bạn Cửu Vân thi thố vài lời để mừng Xuân đón Tết:

Xuân này túng lắm Chúa Xuân ơi
Tết nhất làm gì khổ chúng tôi
Kiếm ước, Quân nhân đang «được» đợ
Tăng thu, Công chức sắp... đi tù
Áo, quần năm cũ mang rồi tạm
Giày, dép Xuân nay rách mướp rồi
Cố gắng chọn mua... bao gạo mỹ
Mừng xuân nấu cháo húp... cầm hơi!

Đấy, đại loại nhân giao ăn Tết... chỉ là như thế. Do đó, hàng quán bán..., Tết năm nay, dù có mắc thêm 20 máy khuyếch đại âm thanh mà quảng cáo thì... hàng họ cũng có hy vọng đem về phơi khô.

Nói tóm lại chợ Tết là nơi để nhà giàu biểu diễn «Trần Hưng Đạo» và nhà nghèo thì có chỗ «Rong chơi» đỡ buồn. Nếu so về giá cả Tết nay và Tết trước, tôi tin rằng: Ai ai cũng hoan hỉ nói theo cụ Tổng Bành Trung Thư: «Nó chỉ tăng có 8%».

Trước khi chấm dứt loạt bài «phóng sự» và cuộc nhong nhông «khảo giá» chợ Tết., để vỗ hết bần Nỗi buồn gác rằng và Bao tử tự tình ca.. Tôi xin long trọng mời quí vị «nhà choang» tới chợ Tết Quân Đội ở đường Lò Hiến Thành mua ti.. xuân Nên chăng?

(CÒN NỮA)

Đọc trang 4:

HOA XUÂN

● do Hà Văn, Nguyễn Thanh Đinh Nghĩa phụ trách

★ Kẹo Đồng

KÝ GIẢ,,, «CỚM»!

Mới phát giác khá... kỳ lạ vừa được hãng thông tấn Mỹ UPI công bố, đó là việc mật thám Mỹ FBI len lỏi vào giới ký giả ngoại quốc hoạt động tại Việt Nam.

Một thông cáo của Bộ Tư Lệnh Quân Lực Mỹ ở Saigon hôm thứ tư đã nhìn nhận cấp làm thẻ ký giả cho 2 nhân viên mật thám FBI. Hai anh ký giả... giả này tên là Houard Ketheox và William Tucker.

Theo hãng thông tấn UPI thì 2 anh mật thám này được mật lệnh trà trộn vào hàng ngũ các thông tín viên ngoại quốc ở VN để tìm hiểu xem các nhà báo làm ăn cách nào, lấy tin ở đâu ra..

Bộ Tư Lệnh Mỹ cho biết sau khi phát giác 2 ký giả... giả, đã thu hồi thẻ và hủy bỏ, còn sĩ quan cấp làm thẻ đã bị nghiêm trị.

Ấy, người Mỹ họ biết tôn trọng ký giả lắm. Dù tốt dù xấu, ký giả chính chuyên vẫn được coi là ký giả, còn mật thám mà giả làm ký giả thì a lê hấp, phải mời ông đó... «đi chỗ khác chơi».

Nhưng theo ngu ý của Kẹo Đồng này thì 2 anh mật thám F.B.I trà trộn vào hàng ngũ ký giả, để tìm hiểu cách săn tin của ký giả là một vinh dự lớn cho ký giả. Bởi vì mật thám F.B.I được tiếng là «đánh hơi» rất tài tình mà phải học hỏi mánh khoé săn tin của ký giả thì ký giả còn hơn mật thám nhiều lắm. Do đó, mật thám làm ký giả không hại mà ký giả làm mật thám mới đáng... phỉ nhổ.

Mặt khác, với tư cách là sở Mật Thám Liên Bang, sở này có thể nói thẳng với Bộ Tư Lệnh Mỹ để xin thẻ ký giả cho cả trăm nhân viên của mình, nhưng sở đó không làm, vì đã là mật thám thì làm gì cũng

(Xem tiếp trang 6)

NHẮN TIN:
— Cháu THỤY LAM: Sẽ đề cập đến vấn đề do cháu nêu ra. Chuyện đó thật đầy rẫy và làm người dân «đau lòng» lắm. Mình cần phải giúp Nhà Nước xây dựng. K Đ.

Ấn định thời hạn Cấp phó bản CHỨNG CHỈ VÀ VĂN BẰNG

SAIGON — Bộ Giáo Dục hôm 19-1 cho biết, thời hạn cấp phó bản chứng chỉ trúng tuyển và văn bằng được ấn định từ một tới hai tháng, tùy từng trường hợp

Vẫn theo Bộ Giáo Dục, vì số lượng xin cấp phó bản chứng chỉ rất nhiều, và để Nha khảo thí có đủ thì giờ cứu xét hồ sơ đồng thời tránh sự lạm dụng, Bộ Giáo Dục đã ấn định cấp phó bản chứng chỉ trúng tuyển và phó bản văn bằng một tháng sau ngày đơn xin đến Nha Khảo Thí đối với những trường hợp bị mất vì thiên tai như bão lụt, cháy nhà, chiến cuộc v.v...

Nha học bổng và Du học (Bộ Giáo dục) cho biết những công chức muốn du học tu nghiệp Hòa Lan phải có văn bằng cử nhân, kỹ sư hay tương đương trở lên và phải thông thạo Anh hoặc Pháp ngữ.

Các khoa học này theo Nha Học bổng và Du học, gồm có 41 môn học liên quan đến các lãnh vực như thiếp ảnh và không ảnh, khám phá hầm mỏ v.v...

XEM TIẾP TRANG 6 D

DANH SÁCH CÁC TRƯỜNG ĐÃ QUYÊN GÓP TẶNG THƯƠNG BỊNH BINH

Đức Đạt	1.000đ
Bà Trần thị Hiếu 136/2 Ng Minh Chiếu Phú Nhuận	500đ
— Tổng cộng số tiền đến hết ngày 29-1-70...	1.638.975đ

CHO HẠN 1 THÁNG ĐỂ CÁC NHÀ HÀNG ĐÓNG THUẾ
Từ nay tới 29-2-1970

SAIGON. — Tổng Nha Thuế vụ vừa ra thông cáo nhắc nhở các chủ tiệm, người khai thác cao lầu tửu quán, nhà hàng, quán ăn, phòng trà v.v... chịu thuế đặc biệt cao lầu tửu quán đang thiếu thuế phải sớm thanh nạp thuế trong vòng 1 tháng kể từ 29-1-70.

Quá hạn định trên Tòa Đô chánh sẽ chiếu danh sách những nhà hàng, quán ăn, quán giải khát còn thiếu thuế, do Tổng nha thuế vụ lập, để ra quyết định đóng cửa tiệm cho đến khi nạp xong số thuế còn thiếu.

Được biết, điều 34 mới của luật số 10/66 ngày 29-3-66 có trù liệu việc «cấm chỉ tạm thời mọi hoạt động nghề nghiệp của người chịu thuế đặc biệt cao lầu, tửu quán nên để thiếu trên một tháng tiền thuế».

Chương trình VÔ TUYẾN TRUYỀN HÌNH

Thứ Bảy 94-1 70

VIỆT NAM

18g30 Đài hiệu — Quốc kỳ
13g33 Tin ngắn
18g35 Hình ảnh tuần qua
18g45 Thiếu nhi Quê Hương VN
19g35 Thông Cáo
19g40 Phim truyện Nhi đồng
20g00 Tin tức
20g18 Chương trình Quân đội
21g10 Điểm báo Bình luận — Giới thiệu chương trình hôm sau
21g20 Phim Cổ tích Đại Hàn
22g10 Tạp diễn Song Ngọc
22g30 Tin giờ chót
22g50 C. trình Tạp diễn (tiếp theo) Đài hiệu — Quốc kỳ.

HOA KỲ

12g00 Glen Campbell
13g00 Red Skelton
14g00 Sports
16g00 CBS Golf Classic
17g00 Where The Action Is
17g30 Lawrence Welk
18g30 Information
19g00 Get Smart
19g30 Evening News
20g00 Here Come the Brides
21g00 Jackien Gleason
22g00 Burke's Law
23g00 11th Hour News
23g20 Movie: Mister Roberts

NỘI DUNG

GET SMART 19 giờ

«The Impossible Missions» (Công tác tối mật) — Trong đoàn có g tác (Ed Platt) đã bị hai điệp viên [illegible] hội một tài liệu khoa học tối mật do tổ chức gián điệp Kaos đánh cắp. Cục tìm đuổi [illegible] một Đài Vô tuyến Truyền hình, tại đây hai điệp viên số 86 và 99 trà trộn vào ban diễn viên của một chương trình văn nghệ, để cố gắng tìm cho ra 2 điệp viên Kaos hiện đang giữ tài liệu đó. Nhưng nhóm Kaos bắt được họ quả tang, và gã Kaos cho họ vác một phòng kiểm [illegible] của đài TH. Đến khi sắp bị thủ tiêu, Smart mới biết rõ hoàn cảnh thực tế của mình. Anh ta yêu 99 và hứa chắc chắn sẽ cưới cô nếu có cách nào để hai người thoát khỏi.

HERE COME THE BRIDES 20 giờ [illegible] Places (Cùng trường Gia [illegible]). Sau mỗi cuộc

(Xem tiếp trang 6)

ĐỒ BẨY

Sự thực vụ bà chủ nhà bảo sanh bắt em bé làm con tin

ĐÔTHÀNH — Số báo trước chúng tôi loan tin là bà Trần thị Kim Thoa 27t nhà ở số 31/1 đường Nguyễn cảnh Chân, tố cáo là bà Bùi [illegible] Đông chủ nhà bảo sanh Việt Hoa số 69 đg Phát Diệm đã bắt con bà làm con tin để đòi số bạc 25.300. Sự thực câu chuyện lại trái ngược. Ngày 7-10-69 bà Thoa đến sanh tại nhà bảo sanh Việt Hoa. Sau khi sanh xong tiền phòng hết 8.600đ. Bà Thoa gởi lại con mới sanh tên Bùi lê anh Dũng để nhờ bà Đông nuôi hộ với số tiền 5.500 mỗi tháng. Bà Thoa bảo sẽ ra ngân hàng lãnh tiền về trả

Nhưng bà này không trả tiền phòng và 3 tháng qua cũng chẳng đến thăm con. Lại nhà bảo nhiều lần thì bà Thoa lánh mặt. Sự sau này lại xảy ra sự gì lôi thôi nên bà chủ nhà bảo sanh trình nhà chức trách và bà Thoa bị Cảnh sát Quận nhì bắt lập biên bản giải tòa ngày 26-1-70. Vì có sự lầm lộn nên xin cáo lỗi cùng bà chủ nhà bảo sanh.

Cũng chỉ vì ham của rẻ

ĐÔ THÀNH — Họa sĩ Bùi Tông ngụ tại khách sạn ở đg Gialong, cách đây hai ngày có người bạn quen tên Ng văn H 30t ngụ cùng khách sạn cho biết y có quen với một tiệm đại lý bán đường cát có thể mua giá rẻ, nếu ông Tông cần y sẽ mua hộ để đem về bán tết kiếm tiêu tết. Tưởng thật ông Tông liền gom góp tiền được 70.000 đưa cho tên này để mua đường giùm. Nhưng không ngờ khi lấy tiền xong tên này hồ trốn luôn. Biết là bị gạt ông Tông liền tới báo trình nhà chức trách.

Vừa cướp tiền lại cướp tình

GIAĐINH — Vào khoảng 2g sáng 29-1, cô Châu kim Mui 21 tuổi 1 thiếu nữ Trung Hoa ngụ tại hẻm 233/2B đg Minh Mạng (Tân Bình) đang ngủ trong nhà, thình lình có 2 tên cướp võ trang súng vào giả vờ kêu cửa xét nhà đoạn chúng bắt trói cô này cướp chìa khóa mở tủ lấy tiền mặt và tư trang. Sau khi cướp hết đồ đạc, bọn cướp thấy cô Kim Mui khá đẹp liền giở trò cưỡng hiếp rồi mới rút lui.

Sau khi bọn cướp ra đi nạn nhân mới dám trì hô cho người lối xóm đến mở trói. Hiện nội vụ đã được trình với nhà chức trách.

Tổ chức trộm Honda bị bể

GIAĐINH — Nhà chức trách Giađịnh vừa khám phá được 1 tổ chức trộm Honda quan trọng. Điểm đặc biệt là tổ chức này do 1 nhóm Huế biểu cầm đầu. Tên Lưu Độ và Lưu Kỳ cùng với Võ h Thanh nhà ở Phú Thọ đã lần lượt sa lưới.

Chúng thú nhận và chỉ dẫn cho nhà chức trách đến khám xét tịch thu được xe Honda và nhiều đồ phụ tùng đã tháo ra chưa kịp tiêu thụ. Được biết tổ chức này làm ăn khá lâu, chúng đã lấy được rất nhiều xe trong Đô thành. Nội vụ nhà chức trách đang tiến hành cuộc điều tra.

Em bé gái 11 tuổi bị bắt cóc

GIA ĐỊNH. — Khoảng 9 giờ tối 29-1, bà Lâm thị Lang ngụ tại đường Chi Lăng (Gia Định) có đến trình với nhà chức trách, Đứa con gái của bà tên Lâm Kim Các 11t đã bị mất tích từ hồi sáng sớm. Bà Lang nghi con gái bà bị bắt cóc.

1 em bé chết tại hồ tắm

GIAĐINH — Hồi 9g sáng 29-1, em Ng v Huyền 9t ngụ tại Thủ Đức đến hồ tắm trong làng Đại Học tắm, rồi so bị đuối. Hiện thi hài em bé đã được chở vào nhà xác.

Xe ủi vào gốc cây

SAIGON — Khoảng 10g đêm ngày 29-1, người ta qua lại trên đg Nguyễn v Thoại phát giác một người đàn ông cỡi xe honda đâm vào gốc cây té nằm bên lề đường máu me linh láng vì bị bể đầu và bể mặt. Nạn nhân là Phạm v Lê 35tuổi nhân viên cảnh sát ngụ tại xã Phú thọ Hòa và khi chở đến bệnh viện được nửa giờ sau thì anh Lê tắt thở trên giường bệnh.

Lò nấu nhôm nổ 1 em bé làm công chết

GIA ĐỊNH — Chiều 29-1, em Trần v Đắc 14t làm công cho 1 xưởng làm đồ nhôm ở Phú thọ Hòa (GĐ). Trong lúc nấu nhôm cái lò phát nổ 1 tiếng đỡ dội làm cho em Đắc bị thương nặng và được chở đến bệnh viện cứu cấp nhưng em Đắc tắt thở,

Nghe đâu sau khi xảy ra tai nạn ông chủ xưởng nhôm đã đồng ý xuất ra số bạc 140000đ để lo chôn cất cho em.

Chủ mưu gạt tiền bị tóm

ĐÔ THÀNH — Cách đây 10 ngày bà Ng thị Mười 34t nhà ở Tân Qui Đông có người hàng xóm tên Lê thị Nhứt 36t, sang cho biết, có một số đường Cát bán giá rẻ, nếu muốn mua thì chị đưa sang ở bến Vân Đồn mua đem về bán tết. Bà Mười theo chị Nhứt, thì chị này đưa vào nhà chị Ng thị Sa 46t, Bà Mười thấy một thiếu phụ lạ mặt âu mạc sang trọng tự xưng là bà Đại Uý, bảo có số đường bán rẻ, lúc đó có cả Khưu thị Xưa nhà ở đg Ng v Của cũng bảo bà đến mua đường. Tin lời bà Mười đưa 80000. Bà Đại úy giả liền cho người chở xe Honda đưa chị Mười đi, bảo là đến kho lấy đường. Nhưng giữa đường thanh niên này giả vờ đánh rơi dép ngừng xe lại xuống lấy dép. Khi lấy dép xong tên này phóng chạy. Bà Mười bị gạt liền trình nhà chức trách. Cảnh sát đã bắt được cả 3 người bà Sa, bà Nhứt và bà Xưa đem về bót. Chiều 29-1 cả 3 bị giải tòa

Cướp trộm

ĐÔ THÀNH. — Trong ngày 28-1 tại Đô thành đã xảy ra 3 đám cướp và 4 vụ trộm. Vụ cướp thứ nhứt xảy ra lúc 10g sáng qua, ông Lê v Xe 43t thương gia, nhà ở đường Bùi h Nghĩa, cỡi xe Honda đi thâu tiền hàng, lúc trở về trên đường Minh Mạng, bị 2 tên cướp đi xe Honda chạy kè theo và ép té ông này đoạt một xách tay trong đựng số bạc 125000đ tẩu thoát. Đám cướp thứ 2 xảy ra lúc 14g, cô Nguyễn thị Liên 25t, nhà ở đường Nguyễn Lâm Chợ lớn, đang đứng đón xe tại góc đường Trần hoàng Quân và Sư Vạn Hạnh, bị 2 tên cỡi xe Honda chạy ngang cướp xách tay trong đó đựng số bạc 500 và giấy tờ tẩu thoát. Ngoài ra trong đêm 28-1, nhân viên cảnh sát đã bắt được 6 tên cướp chuyên cướp giựt tiền bạc và tư trang của khách qua đường tại các hẻm 10 đường Kỳ Đồng và đường Phan thanh Giản điệu về bót được biết tên là Nguyễn hồng Phương 15t, Nguyễn hồng Quân 13t Ng văn Tám 15t, Ng Sơn 14t Phạm v Phước 17t, Ngô bền Phát 15t. Vụ trộm thứ nhất ông Huỳnh v Bắc 30t ngụ 181bis đg Bùi hữu Nghĩa có mướn người làm công tên Trần v Tại 15t, thừa lúc ông này vắng nhà tên T. cạy tủ trộm số bạc 30.000, nhưng ông này về kịp bắt được giao cho Cảnh sát. Cùng lúc Mỹ kiều Menas 32t ngụ số 27-29 đg Kỳ Con, bị người làm công tên Mai th. Nguyệt, 26t, thừa lúc chủ lấm trộm chiếc đồng hồ Omega trị giá 20.000 tẩu thoát. Cùng ngày quân gian phí đã vào nhà ông Ng văn Vàng 37t phố bình ngụ số 453/B/12 dg Lê văn Duyệt trong lúc ông này vắng nhà trộm số tư trang trị giá 60000đ tẩu thoát. Trưa cùng ngày quân gian phí cũng đã lẻn vào nhà ông Lục phương Tấn ở số 79/2 đg Lý thánh Nguyên trộm 1 chiếc Tivi tẩu thoát. Tất cả những khổ chủ đã tới bót trình nhà chức trách.

Cha mẹ nên đọc tin này

ĐÔTHÀNH — Lúc 10g sáng 28-1 tại trường trung học Nguyễn bá Tòng đg Bùi Xuân các học sinh đang ngồi học nghe nhiều tiếng pháo nổ trong lớp. Cảnh sát tới nơi bắt được cậu Trần trọng Phú 16t và Nguyễn v Tuyết 16t đã đưa pháo vào lớp đốt. Qua lúc 11g, cảnh sát đi tuần tới hẻm 475 dg Lê v Duyệt bắt quả tang cậu Hoàng văn Long 16t ngụ ở hẻm nói trên đốt pháo. Cậu này cũng bị bắt đưa về bót.

Làm an ninh giả

ĐÔ THÀNH — Lúc 10g đêm 28-1, Cảnh sát đi tuần trong khu Dân sinh đg Bác sĩ Yersin thấy 1 thanh niên lạ mặt chận lại xét hỏi giấy tờ. Thanh niên này tự xưng là trưởng ban An ninh đặc khu 5. Khi hỏi tới giấy tờ thì không có. Bắt về bót y khai tên D. Abdorohman 25t người Việt gốc Chàm nhà ở đg Dương bá Trạc.

Cất nhà không giấy phép lại còn hành hung cảnh sát

ĐÔ THÀNH — Cách đây 3 ngày, 2 nhân viên cảnh sát quận nhì đi tuần thấy căn nhà của cô Tống ngọc Huệ số 132X/5A bến Chương Dương cất nhà. Cảnh sát hỏi giấy phép thì không có liền mời máy người thợ hồ và chủ nhà về bót, Nhưng cô này lại kháng cự và hành hung nhân viên cảnh sát. Cô Huệ bị bắt chiều 29-1 có này bị giải tòa.

Có súng phải cẩn thận chứ?

ĐÔ THÀNH — Khoảng 9g đêm ngày 29-1 bỗng nhiên một tiếng súng nổ xảy ra tại nhà hàng Thái lan ở đg Phan T Giản, tiếng súng này làm cho một nữ chiêu đãi viên bị thương nơi bụng được bà Quản Lý chở đến bệnh viện cứu cấp.

Nhà chức trách đến nơi mở cuộc điều tra được biết nguyên nhân tiếng súng nổ là do 1 thực khách người Ngoại quốc uống rượu say tới mức súng ra để trên bàn, trong lúc đó vì vô ý tay lại đụng phải cò phát nổ làm cho viên đạn trúng cô chiêu đãi viên tên Nguyễn thị Nhiều 17t. Hiện người gây ra tiếng súng nổ đã bị bắt.

Anh tắm sông chết chìm

GIAĐINH — Khoảng 9g đêm ngày 29-1 anh Trần ngọc Thuận 20t binh 2 không quân ngụ tại 287 dg Tôn thất Thuyết Sg. ra sông ấp Phước hưng xã Phước hạnh nhà bè Gia Định để tắm, trong lúc anh này đang tắm bị vọp bẻ mà chìm. Người ta hay tin liền báo tin cho sở cứu hỏa Đô thành đến nơi dùng bình bơi lặn để mò vớt nạn nhân. Sau nửa tiếng đồng hồ vớt được anh Thuận lên, thì anh này đã chết.

THẮC MẮC KHIẾU NẠI

HỘI QUẢ PHỤ TỬ SĨ LÊN TIẾNG VỀ VIỆC BỊ TỐ CÁO ĐÃ NHẬN DÙ ĐỒ VIỆN TRỢ CỦA HỘI ĐEM BÁN LẤY TIỀN XÀI RIÊNG

LTS. Theo tin tức đăng [illegible] Saigon [illegible] 22-1-1970 [illegible] phụ tử sĩ [illegible] Quả phụ Tử sĩ [illegible] cho Hội đem [illegible] nhận được [illegible] Lê [illegible] Chủ tịch và thay mặt cho [illegible] Ban Chấp Hành Phân hội Quả phụ Tử sĩ [illegible] minh xác những điểm sau đây:

1) Tất cả những cuộc phát quà tặng tại Saigon cho [illegible] hội viên thuộc Phân hội đều được [illegible] kỹ thưởng [illegible] tặng phẩm, với [illegible] quan khách và sự chứng kiến của [illegible] đã giúp đỡ tặng phẩm

2) Về [illegible] cảnh sát quận 5 khám xét 3 xe Lam chở [illegible] tặng phẩm [illegible] tố giác xuyên tạc gọi là [illegible] chỉ là việc di chuyển số tặng phẩm đem [illegible] Giám đốc Tu viện Cô nhi [illegible] một [illegible] chính thức mà chúng tôi đã xuất [illegible] tại Quận 5 với sự hiện diện của bà Phước đó.

3) Nội vụ này hoàn toàn thuộc trách nhiệm và thẩm quyền của Ban chấp hành Phân hội Quả phụ Tử sĩ nhưng để tránh mọi sự xuyên tạc do một vài cá nhân âm mưu hạ uy tín cá nhân chúng tôi và uy tín của Hội đoàn chúng tôi chỉ vì một vài lý do xích mích nhỏ nhen, chúng tôi xin sẵn lòng giải đáp với các cơ quan hữu trách và với bất cứ người nào muốn nêu thắc mắc về nội vụ, xin mời đến gặp chúng tôi tại trụ sở Trung ương số 107 Ngô Quyền Chợ Lớn.

Từ Nhà kho Quán Ven Đường (chủ quán Huỳnh Chiếu Đẳng)

LINH TRANG
PHỤ TRÁCH

Thơ và bài gởi về
— Hộp thơ số 4 —
Nhật báo T.T. Saigon

Câu chuyện bạn gái: *Bạn gái chúng ta sẽ đề cao cảnh giác*

Không dùng ngày vui Xuân để phung phí

không dùng ngày Tết để tổ chức cờ bạc

◐ DIỄM ghi

Ở bài trước chúng ta đã có dịp đề cập tới vấn đề làm thế nào để cho sự tiêu xài trong ngày Tết hợp với số tiền chúng ta đã có và sử dụng tiền cho hợp lý để khỏi phải công nợ sau ngày Tết và khỏi phải đưa gia đình vào cơn nguy khốn vì thiếu thốn, khổ sở hơn.

Phần đông trong các gia đình ai cũng phải công nhận sự chi tiêu đều do đàn bà nội trợ. Người nội trợ khéo léo hợp lý sẽ giúp cho gia đình khỏi cơn quá bối rối, trái lại người đàn bà vụng về không biết thu xếp tính toán không biết để xem sẽ làm cho chồng con thêm túng bấn. Người chồng dễ có khả năng làm ra tiền nhưng nắm giữ và chi tiêu là do đàn bà. Vì vậy vai trò giữ và chi tiêu của chị em phụ nữ chúng mình thật khó khăn, nhất là trong giai đoạn củi quế gạo châu, vật giá lên ào ào trong các ngày cận Tết.

Ngoài việc chi tiêu vén khéo người nội trợ còn phải tránh sự phung phí trong ngày Xuân. Có nhiều chị em vì quen tánh đua đòi, mua sắm cho có với người ta mà quên ngân quỹ gia đình mình không rộng rãi không cho phép mình chi tiêu quá mức.

Chúng ta đã từng thấy nhiều gia đình, vì cờ bạc trong ngày tết đã gây gổ đánh đập nhau vì thua hiếu ngạ, trong ngày đáng lẽ phải chung nhau vui vầy.

Cũng vì vợ chồng con cái đã nhào vào cuộc đỏ đen mướng bắt sạch bạc tiền dành cho tháng sau, cho những ngày sau Tết và từ cái đắc bị đồng gay trong ngày Tết do cờ bạc gây nên nhiều gia đình sau ngày xuân. ngày Tết đã lâm vào tình trạng thật thê thảm bế tắc, gia đình càng nheo nhóc nặng nề túng bởi những người trong gia đình đã vui xuân một cách quá trớn.

Một bạn gái biết lo xa cho gia đình sẽ dùng ngày xuân để quy tụ sum họp gia đình, dành để thăm viếng bà con họ hàng dùng để nghỉ ngơi. Bạn ấy sẽ biến ngày Xuân thành ngày tôn nghiêm với những cổ lệ cổ truyền, những ngày Xuân vui tươi đầy ý nghĩa tốt lành. Bạn ấy sẽ không làm cho ngày Xuân trong gia đình mang đầy tang tóc để rồi mỗi lần nhắc tới ngày Tết là cả nhà phải hãi hùng vì sự vô ý thức và phung phí bài bạc.

Ngoài ra bạn gái nội trợ trong gia đình khi vui xuân vẫn nêu cao ý thức cảnh giác đề phòng, bạn nên nhớ nước chúng ta đang có chiến tranh mọi sự đề phòng cần một vấn giúp cho gia đình, cho khu xóm tránh những tai tang do địch rình rập sơ hở để gây cho chúng ta chứng cảnh chết chóc thê thảm.

Dĩ vậy, thường ở những ngày xuân nhàn những ngày vui vẻ đầu năm, những ngày ngơi nghỉ, có nhiều gia đình lại tổ chức đánh bài bạc, tập cho trẻ con xài phí tập cho con trẻ đánh bạc theo người lớn.

Đó là thông lệ nguy hại. Ngày xuân là ngày dành cho chúng ta đoàn tụ đốc xuân sang kiểm điểm những gì ưu khuyết điểm của năm cũ để bỏ khuyết cho năm mới.

Ngày Xuân không thể dùng cho chị em chúng ta tổ chức bài bạc, lối giải trí vừa làm hao mòn sức khoẻ vừa làm cho gia đình phải lâm vào cơn hao hụt vừa tạo tật xấu cho người lớn lẫn trẻ con.

Lá thư cuối năm

LINH-TRANG

Mến gửi,

Các bạn, các em trong Gia Đình Tiền Tuyến

Các bạn, các em thân mến

Đây cũng là một thông lệ, hàng năm cứ tới ngày Xuân sang chúng ta lại có một dịp gặp gỡ dù chỉ gặp gỡ lại trên một khuôn báo nhỏ hẹp, nhưng là tượng trưng cho gia đình ấm cúng của chúng ta.

Chúng ta đã có một mơ ước vượt hơn, là mong có một cuộc họp mặt cuối năm, nhưng thật sự cứ ngày cuối năm là những người làm báo cũng như tất cả chúng ta đều bận rộn hơn lại không có hoàn cảnh thuận tiện bằng ngày thường. Do đó cuộc họp mặt cuối năm của gia đình chúng ta lại không thành như dự định. Điều rất tiếc.

Dù vậy LT cũng mong ở lá thư này, chúng ta vẫn có một cuộc họp mặt thu hẹp, mà không làm suy giảm ý nghĩa mục đích chúng ta cùng nhằm cùng đổi trao với nhau.

Một năm qua, thêm một năm của yêu thương và gắn bó trong Gia đình TT chúng ta, dù chúng ta không khỏi có những phút giây chạnh lòng ngậm ngùi trước nhiều biến cố.

Gia đình TT chúng ta được quy tụ trong mọt mái ấm đơn sơ, thu hẹp. Nhưng ở đó có những cành hoa những tấm lòng đó là các bạn đọc, các em của LT.

Ở khuôn đất thân yêu đó từ trong mái ấm đó có những chuyến đi của các bạn các em, có những người choàng tay nhau tươi cười bước lên xe hoa về ngõ đẹp, về bên bến sông, về mái nhà hạnh phúc lứa đôi và cũng lại có những người ra đi vĩnh viễn cho đất nước thân yêu này...

Những vui buồn đó không làm sao ghi hết trên trang giấy bị thu hẹp nơi đây. Đó là những kỷ niệm tràn đầy nồng thắm mà LT tin sẽ mãi còn trong lòng của các bạn các em mến thương nhau bằng chân tình.

Năm cũ đã đi qua mùa xuân đến để mở màn cho một năm mới những tháng ngày vui, buồn, thử thách sẽ nối tiếp đến với chúng ta...

Chúng ta còn rất nhiều bổn phận trước mắt, trong gia đình nơi học đường, ngoài xã hội. Trách nhiệm đối với chúng ta trong những ngày sắp tới vẫn nặng nề, vẫn đòi hỏi chúng ta nhiều nỗ lực, ý thức, hy sinh phấn đấu, để đoạt thành công.

LT cầu mong năm mới sẽ đem đến cho các các em sinh ra đời đó, niềm tin mạnh mẽ, ý chí lạc quan sẽ vượt lên mọi khó khăn thử thách để sống vui, đồng thời để phấn đấu cho ước vọng ... tươi.

LT kính gửi đến gia đình các bạn và các em lời chúc mừng năm mới an khang và hạnh phúc.

Thân mến

Mùa Xuân năm Canh Tuất
LINH TRANG

LINH-TRANG TRẢ LỜI CÁC BẠN

NGỌC SƯƠNG (VK): chị rất cảm thông hoàn cảnh của em, chị xin chia xẻ nỗi u buồn đó. Dù vậy em chưa ra đời, đó mới chỉ là bước vấp nhỏ, mà em sẽ còn gặp trên đường đời thử thách nhiều hơn, gay go hơn. Vì vậy ngay bây giờ em cần tập luyện bản tính can đảm và chịu đựng. Được em thương chị như chỉ mâm ở chả, đó là điều vinh hạnh cho chị. Em tập tiết kiệm như thế là phải người con gái bao giờ cũng nên có đức tính quý báu ấy ngay khi còn ở trong nhà với ba má anh chị, mong em cố gắng và chúc em 1 mùa xuân vui. Thương em.

Chúc mừng năm mới

LT. thành thật cảm ơn tất cả các bạn, các em gởi thiệp chúc mừng xuân cho LT.

LT. chúc các bạn, các em một năm mới vui tươi và may mắn.

LINH TRANG

Chúng tôi vừa nhận được:

ĐẤT SỐNG

Giai phẩm mùa Xuân và cũng là tập san số 1 của trường Đại học Văn Khoa Saigon, do các anh Trần công Nghị và Vương quang Tuệ chủ trương. Giai phẩm dày 100 trang trình bày trang nhã, gồm nhiều bài vở giá trị.

Xin ân cần giới thiệu ĐẤT SỐNG với bạn đọc bốn phương.

Trang HOA XUÂN

★ HÀ-VĂN, NGUYÊN-THANH, ĐINH-NGHĨA *phụ trách*

GIA ĐÌNH TÔI ĐÓN XUÂN

Thế là còn vài ngày nữa là sang năm Canh Tuất (năm chú khuyển í mà). Mấy hôm nay nhà tôi thật là vui, ai cũng có 1 công việc để làm. Tôi giới thiệu sơ gia đình tôi nhé: Ba mẹ tôi có tới một lũ nhóc đông lắm cơ mà toàn là nhóc tì «kháu» và nhóc tì «ganh» không hè.

Hôm nay là hai mươi mấy rồi thế mà nhà tôi mới bắt bầu dọn dẹp và sơn lại nhà cửa. Mới sáng sớm dậy chưa có gì lót cái bao tử cho nó cương cứng thì chúng tôi đã được giao công tác rồi. Vì anh Thanh là «cậu cả» ở nhà nên được giao cho công tác là từ bây giờ tới trưa phải sơn xong mấy cái cửa. Kế đó là chị Huyền, có nhiệm vụ theo Mẹ đi chợ để mua sắm. Riêng tôi, phải lau sạch các cánh cửa cho anh Thanh sơn. Thằng em kế tôi có nhiệm vụ theo Ba để xem ông có sai gì thì làm. Sau chót còn nhóc Phương và nhóc Tùng vì chúng còn nhỏ nên được miễn dịch. Hai nhóc này sướng ghê í chả có làm tí gì. Sau khi giao công tác xong xuôi Mẹ tôi liền xăn tay áo vào việc và bảo chị Huyền xuống nhà lấy giỏ đi chợ. Mẹ tôi mới vừa nói xong thì chúng tôi la lên:

— Trời ơi ! mới sáng sớm mà Mẹ đã bắt làm và lại chúng con chưa có gì vào bụng rồi làm sao làm nổi.

Mẹ tôi nghe vậy, cau mày và bảo:

— Chúng bây chỉ giỏi có ăn. Thôi hôm nay không có ăn gì cả. cứ làm cho xong đi rồi muốn ăn gì cứ ăn

Thấy mẹ có vẻ quyết liệt, chúng tôi phải quay qua cầu cứu Ba (vì mỗi khi Mẹ tôi quyết định việc gì rồi chúng tôi khó lòng lay chuyển).

— Ba ! Ba xem sáng chúng con chưa ăn gì cả mà Mẹ bắt làm rồi. Đó bụng chết.

Ba tôi thì lúc nào cũng về phe với chúng tôi nên.

— Ừ ! Tụi nó nói phải à bà. Nó còn nhỏ, sáng nó chưa ăn gì làm sao nó làm được.

Mẹ tôi có vẻ bực tức.

— Ông thì lúc nào cũng vậy, hễ nghe chúng nói gì cũng ừ hết. Tôi có cấm chúng nó ăn đâu mà bảo. Muốn ăn gì thì làm xong rồi ăn,

— Bà sao, nó làm rồi là trưa quá làm sao nó ăn được. Mà bè nó ăn, một lát nó ăn cơm trưa không được bà lại rầy.

Nghe Ba nói chúng tôi vỗ tay hoan nghinh:

— Mai mấy hôm nay chúng con mới nghe Ba nói một câu hay ho và hữu lý... Chí lý chí lý...

Tôi định nói nhưng thằng em kế tôi láu táu (nó là thằng liếu nhất nhà, không có chuyện chi mà không có nó).

— Hôm ni Ba chí ghê !!

Nó còn đang múa tay múa chân thì Mẹ tôi quát.

— Im đi, chúng mầy giỏi có báu ăn và làm ẩu. Thằng Hùng lại bảo.

Thằng nhỏ sợ quá bước ríu ríu lại.

— Mày nói cái tiếng gì vậy hả. Con với cái... Thôi nay cũng gần đầu năm tao tha cho đấy. Rồi bây giờ ăn đi rồi làm một tí tao về chưa xong chúng mầy...

Mẹ tôi chưa nói hết câu thì lũ nhóc háu ăn chúng tôi đã chạy xuống nhà bếp tìm thức ăn. Tôi vừa xuống tới đã nghe tiếng của 2 nhóc:

— Chị Thụy ơi ! chiên dùm em trứng gà đi.

— Chị Thụy cắt dùm em bánh mì.

2 nhóc ấy đã chẳng làm gì mà còn theo mượn này mượn kia thật là bực mình, đã lại còn ông anh quí nữa chớ:

— Thụy kệ nó, chiên dùm anh đi rồi làm lẹ không thôi mẹ về đấy.

Thế là 2 giọng nhóc nổi lên:

— Còn lâu à ! Chị Thụy mắc làm cho tụi em. Anh lớn rồi mà hông biết làm ế.

— Tao là con giai chứ bộ. Mà con giai thì đâu có biết ba vụ bếp núc ờ.

Lại thêm thằng em kế:

— Anh Thanh nói đúng à. Tụi bây là nhóc mà cũng lộn xộn, lắm mồm. Thế là chỉ có một việc ăn không mà cũng chia làm 2 phe để đấu võ mồm. Đến khi Ba tôi xuống xử mới chịu yên. Và tôi làm tên đầu bếp, lo cho mấy «cậu» rồi mới tới phiên tôi.

Xong được buổi sáng, đến tối đi ngủ mới thật là vui. Lên «tổ» rồi mở chả có nó câu nào chịu ngủ yên cả, nhất là thằng em kế tôi.

— Chị Thụy nè, mai mốt tới 30 cái tụi mình được Ba Me lì xì há.

Nhóc Phương tiếp:

— Ừ, rồi tới sáng mùng 1 mình vô ngoại, ngoại lì xì nữa nè.

Cả luôn nhóc:

— Cái mình về lắc bầu cua, đánh bài nè.

Khi không rồi tự nhiên mỗi người góp nhau phát biểu 1 câu. Đến nỗi anh cả tôi cũng phải lên tiếng:

— Hổng biết năm nay ba lì xì mình bao nhiêu há.

Vụ gì chớ cái này thì 2 nhóc đi đi của tôi mau nhất cơ (nhỏ mà khôn thế í).

— Năm nay thế nào Ba mẹ cũng lì xì 2 đứa em nhiều a hé) nè.

Nhóc Hùng cãi:

— Nghèo mà ham em cưng ơi. Anh mới được nhiều nè cưng.

Anh Thanh xua tay và bảo:

— Hùng cũng đẹp luôn, anh lớn con cả mới được nhiều nè. Rồi anh hạ thấp giọng xuống và dụ khị: tụi em nhỏ để tiền chi nhiều, tiền lì xì đưa anh cất dùm cho. Mãi bây giờ chị Huyền mới cất giọng oanh vàng của chị lên:

— Các em mà đưa tiền cho anh Thanh cất là mất luôn đấy. Vả lại anh và tụi nhóc này đừng có cãi em mới là người được lì xì nhiều nè vì em làm giúp Mẹ nhiều và Mẹ cũng thương em nhiều nữa.

Tôi liền phụ họa theo:

— Chí lý, chí lý. Chị Huyền nói thật chí lý, con gái thường được ba mẹ cưng hơn vì con gái giúp ích rất nhiều, còn con giai chả làm được tích sự gì cả ... Tôi chưa kịp nói hết thì đã nghe nhiều giọng nổi lên:

— Còn lâu ... còn lâu còn lâu

Ban hợp ca này hòa tấu lớn quá đến nỗi Ba Mẹ tôi ở phòng kế bên nghe lọt, hai ông bà xách cái chổi qua la:

— Khuya rồi có chịu ngủ đi không để cho hàng xóm người ta nghỉ ngơi với chớ.

Thế là bao nhiêu giọng im bặt, không một tiếng động, tiếng nhúc nhích gì cả.

SÓC LÉM LINH

●●●

● Đánh Rắn phải đánh dập đầu
Tố giác Cộng sản mới mau Hòa bình
Nằm vùng là giống yêu tinh
Nếu không tận diệt chúng rình hại ta
Đặt mìn chúng phá cửa nhà
Âm mưu giết hại đàn bà trẻ thơ
Không e ngại, chẳng chần chờ
Tố Cộng được thưởng lại vừa yên vui

Thơ TUỔI XANH

Nguyện cầu

về TV Lợi Đalat

Nửa đêm thức giấc nguyện cầu
«Thiên thần cánh trắng bỏ cầu
Sao không bay đến chốn sầu oán thù
Cho tôi nghe tiếng mẹ ru
Cho anh khúc sáo vi vu thời bình
Tôi nghe vũ trụ chuyển mình
Không gian nín thở trần tình chiến tranh
Quê hương này quá mong manh
Đau thương gậm nhấm còn gì tương lai
Hình hài tuổi trẻ dần phai
Ước mơ duy nhất ngày mai hòa bình
Quê hương này hết điêu linh
Phương trời rực rỡ, bình minh đợi chờ»...

THẢO LAN (Sg)

Xuân về

Em biết mùa xuân vừa chợt đến
Hoa lá trên cành màu xanh xanh
Có chim yến nhỏ trên cành liễu
Thỏ thẻ mừng xuân với chim oanh
Xuân đến rồi ne có bạn ơi !
Đầu xuân tôi chúc vạn ý lành
«Con nhà chim én» bay dầu mất
Không đến mừng xuân với yến oanh
Cây lá xanh xanh bừng sức sống
Hoa vàng hoa đỏ khắp trời xuân
Em mơ xuân đến lòng sung sướng
Buổi sáng nắng hồng nghe lâng lâng
Niềm vui tuổi nhỏ dâng tràn ngập
Tết đến năm nay em lớn thêm
Tuổi dộ tròn trăng hoa cài tóc
Nắng ửng hồng lên đôi má duyên

PHƯƠNG THỤY
(Thân mến gởi tặng Thùy Dương)

Mùa xuân cho mẹ

(viết cho những người đang yên vui bên mẹ)

Em đã thấy mùa xuân
lên về trên tóc mẹ
em thấy từng sợi lẻ
trắng bạc màu khói sương
thế nghĩa là em lớn
mẹ già hơn năm xưa
tháng ngày nung bếp lửa
mẹ thương con bốn mùa
em đã thấy rừng thưa
mầm xanh thay lá úa
nên em hằng lo sợ
lá vàng sau cơn mưa
để mình em ở lại
mùa xuân nhìn mây bay
Còn ai cho em nói
mẹ ơi mẹ sống hoài

THÙY DƯƠNG

Xuân thân ái

Xin cho tôi mùa xuân này thân ái
Giữa nụ cười giữa ánh mắt thơ ngây
Lời chim ca thánh thót rạng áng mây
Và kỷ niệm mãi còn trong tâm khảm
Đón đưa tôi là con đường màu xám
Ngắm mặt nhìn trong câm lặng xa xôi
Lúc xuân về nghe kỷ niệm vỡ đôi
Sao phố nhỏ nở dành làm mặt lạ
Xin cho tôi màu xanh vàng lúa mạ
Khóc một lần đời chẳng thấy vui đâu
Khoảng cách dài và trước mặt bể sâu
Mùa xuân trót xa rồi tầm tay với

MẶC NHIÊN
(Đường trường chinh)

ALÔ đây bình cà gật

LINH ... TẾT

— Alô ! Đây là BCG đang nghe...

— Chào bạn ! Chúc bạn ăn Tết vui vẻ !

— Cám ơn. Tui cũng chúc bạn một cái Tết... kiệm ước rất vui vẻ !

— Sư anh ! Lại xỏ nhau rồi !

— Xin lỗi, ai... giỡn ... thì... gật bào.

— Thôi, xin can ! Hổi BCG có đi chợ Tết Quân Đội đến không ?

— Có chớ !

— Mua được gì không ?

— Mua được nhiều thứ lắm. Nhất là thịt heo kho và cá hộp, có cả đến một núi, tha hồ mà chọn lựa. Các bà tinh lắm đây ! Cứ cầm từng hộp mà lắc hoài !

— Lắc gì dữ vậy ?

— Ủa ! Kinh nghiệm bản thân mà ! Hộp nào lắc mà không nghe ong óc là, thì t nhiều ! Các bà xài quen rồi nên mới giàu kinh nghiệm.

— Các Chợ Tết Quân đội ở 4 Vùng Chiến thuật có được như vậy không ?

— Xưa là y như nhau. Nhứt là hàng của PX Mỹ nhượng lại, có thể các Vùng Chiến thuật còn có nhiều hơn Saigon bởi người nước bạn khi ổ kê đã tự mình phân phối và chỉ th... cho các PX địa phương giao hàng cho QTV Giao chỉ tại đó.

— Có gì đáng quý Không ?

— Cũng tạm được. Ngoại bánh kẹo còn có 1 vài thứ tượng trưng nếu thích dùng thì cũng nên mua. Ví dụ băng magnetophone 3.600 feet ống khóa Mỹ, transformateur điện, thuốc đánh răng, nước hoa để cạo râu, bút máy.

— Có rẻ không ?

— Dĩ nhiên là rẻ hơn ngoài từ 10 đến 30o/o. Nhưng mà ít lắm. Hàng này coi là tự do mà còn hơn... hạn chế. Vì nếu không tới trước đi hết ngày.

— Mỗi người mua được bao nhiêu cái ?

— Một cái là may lắm rồi.

— Có bán đầu ăn không? Cái này mới là tối cần thiết.

— Qua đầu tháng 3 sẽ có dầu ăn. Và nghe đâu QTV sẽ bán... «truy lãnh» cả tháng Giêng và tháng 2 cho quý bạn.

SƯ ĐOÀN 9 BỘ BINH

Đại Đơn Vị lưu động ở vùng đồng bằng sông Cửu Long

(TIẾP THEO)

Với thành quả khích lệ kể trên, chiến sĩ sư đoàn 9BB và các đơn vị trực thuộc quả thật xứng đáng với niềm tin tưởng của toàn quân toàn dân trong công cuộc chiến đấu bảo vệ Tổ Quốc và Tự Do.

Tiểu sử và thành tích của Sư Đoàn 9 Bộ Binh qua 8 năm chiến đấu và xây dựng

Ngày 9-1 kỷ niệm Sư đoàn 9 Bộ Binh tròn 8 tuổi.

Ý nghĩa ngày 9-1 lại mở lần nữa bừng lên và khắc sâu trong tâm hồn các chiến sĩ Sư đoàn 9 Bộ binh.

Lần dở lại trang sử những ngày đầu khai sơn phá thạch, chúng ta không khỏi bùi ngùi khi nghĩ đến những bạn đồng đội đã sớm về lòng đất Mẹ, nhưng chúng ta cũng không khỏi tự hào đã có được những tấm gương hy sinh sáng chói đó làm ngọn đuốc soi đường trong sứ mạng thành trì chống giặc cứu dân.

Ra đời tại Qui Nhơn, một miền nổi tiếng là Địa linh Nhân Liệt với một Quang Trung hào hùng bất khuất một Võ Tánh trung dung kiên cường đã ghi vào lịch sử những nét vàng son chói lọi, Sư Đoàn 9 BB nguyện nối tiếp truyền thống hào hùng và bất khuất đó.

Giai đoạn huấn luyện:

Tám năm trước đây, từ khắp nẻo đường đất nước, những người trai Việt rộng lòng yêu quê hương dân tộc đã hướng về Qui nhơn để họp mặt dưới quân đoàn 9.

Họ đã được hấp thụ truyền thống bất khuất hào hùng của Tiền nhân được trui luyện trên mảnh đất bao trùm bởi khí thiêng sông núi nên ngày nay họ có thể tự hào với những chiến công hiển hách đã lập được và có thể hiên ngang trước mỗi hiểm nghèo.

Khởi đầu năm 1952 các chiến sĩ Sư đoàn 9/BB đã khai sơn phá thạch vùng Dục Mỹ, Phú Thạnh, Phò cát để tạo lập thao trường cho chính mình. Địa thế hiểm trở khí hậu thay đổi bất thường, khi nắng như đổ lửa, lúc ... lạnh ... thấu xương đã tạo cho người chiến sĩ Sư Đoàn 9BB lúc giờ một sức chịu đựng dẻo dai bền bỉ để theo đuổi một chương trình huấn luyện dồn dập, đầy cam go thử thách. Công cuộc huấn luyện đã triệt để áp dụng câu châm ngôn: «Thao trường đổ mồ hôi, chiến trường bớt đổ máu» cốt sao đào tạo được các chiến sĩ thiện chiến quả cảm sẵn sàng thích nghi với mọi chiến trường. Cuộc rèn cán chính quân cấp tốc với một chương trình đầy đủ đòi hỏi & các chiến sĩ tiền phong Sư Đoàn 9 Bộ Binh 1 nỗ lực phi thường. Họ đã hăng hái vượt qua mọi gian khổ để hoàn thành 1 căn bản tác chiến vững chắc, sẵn sàng tung hoành trên mọi chiến địa.

Sư Đoàn 9 Bộ Binh tại khu 21 chiến thuật

Đảm trách Khu 21 chiến thuật thuộc Vùng 2CT gồm các Tỉnh Bình Định, Phú Yên và Phú Bổn, Sư Đoàn 9BB, 1 Đại đơn vị trẻ trung đã phải đương đầu với những chiến trường gay go đầy chướng ngại thiên nhiên thường là lợi địa cho địch. Nhưng cuộc hành quân tiêu diệt địch mang tên Dương cưu, Sao biển, Thiết ngưu lần lượt tiếp khai diễn, các chiến dịch Đông tiến. Đầu tháng 20/..., 8BB đã phá tan các mật khu CS trong 1 vùng rộng lớn từ đèo Măng Giang, Phù cũ đến Cù Mông. Chiến công hiển hách nhứt của sư đoàn 9BB bây giờ phải kể là hành quân phá tan mật khu Ba Tơ. Mật khu này nổi tiếng với những trại giam với những hành hạ khủng khiếp mà tôi nhận chỉ là đồng bào vô tội bị Cộng Sản gán cho tội phản động vì không có đủ tiền bạc, lương thực đóng thuế cho chúng.

Sau hơn 1 năm hoạt động của Sư đoàn 9BB, tình hình an ninh khu 21 chiến thuật đã thay đổi hẳn. Trước áp lực quân sự quá mạnh của ta cộng quân bị dồn vào thế bị động, luôn luôn phân tán lẩn trốn trong những vùng rừng núi hoang vu nên đồng bào thoát khỏi nạn khủng bố, bóc lột của chúng. Các đồn bót được thiết lập thêm bảo vệ các trục lộ giao thông về mở tâm ... đã ... gia điện tích canh tác giúp cho nền kinh tế nước nhà thêm phồn thịnh hơn và cuộc sống của đồng bào cũng được tươi sáng yên vui bên sự bảo vệ của Sư đoàn 9 Bộ binh.

Vào Nam

Tháng 9 năm 1963, do nhu cầu chiến thuật, Sư Đoàn 9 Bộ Binh di chuyển vào Nam đảm trách khu 42 chiến thuật thuộc Vùng IV chiến thuật gồm các Tỉnh Vĩnh Long, Vĩnh Bình, Kiến Phong, An Giang và Kiên Giang.

Đang từ chiến trường miền trung đèo cao thác sâu, rừng già hiểm trở nay xuống miền đồng bằng sông Cửu long với đồng lầy nước ngập, sông rạch chằng chịt như màng lưới nhện, các chiến sĩ Sư đoàn 9 BB đã không tỏ chút nào bỡ ngỡ.

Sự thích ứng với chiến trường một cách mau lẹ và tài tình này đã làm cho quan sát viên quân sự ngạc nhiên không ít và đó cũng là yếu tố đưa đến chiến thắng lẫy lừng làm rạng danh Sư đoàn 9 BB sau này vậy.

Cũng như khi mới đảm trách Khu 21/CT, Sư đoàn 9 BB đã phải đối phó với tình trạng bất an tại Khu 43/CT (nay đổi là Khu 41 Chiến thuật) khi mới đặt chân tới. Những cuộc hành quân dồn dập SĐ9BB càn quét lực lượng Cộng phỉ đã gặt hái được nhiều kết quả đáng kể.

Ngày 7-11-1963, Đại tá Đoàn văn Quảng được cử giữ chức vụ Tư lệnh Sư đoàn 9 Bộ binh thay thế Đại tá Bùi Đình.

Ngày 9-2-64 chiến sĩ Sư đoàn 9 Bộ binh lại đón 1 vị Tư lệnh mới: Đại tá Vĩnh Lộc thay thế Đại tá Đoàn văn Quảng. Đại tá Vĩnh Lộc cùng các chiến sĩ Sư đoàn 9 Bộ binh đã hăng say với các cuộc hành quân kéo dài nhiều giai đoạn mà quân nhân Sư Đoàn thường gọi đùa với nhau: «đi luôn một lèo», có nghĩa là kéo quân đi đánh Tỉnh thờ Tỉnh này trong khi liên tục nghiên cứu một cuộc tấn công khác và khi xong là dốc quân đi luôn. Những đoàn tới tấp này của Sư đoàn 9 Bộ Binh đã làm Cộng quân không kịp trở tay.

(CÒN NỮA)

THỊ TRẤN TỨ BẦN

(CÒN NỮA)

ĐIỆN ẢNH

THỨ BẢY 1-2-1970
★★★★★
HUY VÂN phụ trách

điện tín tối mật

● ĐÊM PHÁT GIẢI : Văn học Nghệ thuật 1969 của Tổng Thống VNCH tại Dinh Độc lập (27-1-70), khi lên lãnh Tượng Vàng dành cho «chuyện phim hay nhứt» (phim «mưa rừng») ông Thái Thúc Nha đã mời nữ minh tinh KIỀU CHINH cùng lên đài Danh dự với mình, Kẻ ra làm như vậy cũng «kẹt» cho cô Kiều, vì hôm đó cô chỉ cần lên Đài Danh dự một lần mới độc đáo : đó là lần của cô. Tượng Vàng «Nữ Diễn viên xuất sắc nhất».

✱ TÂM PHAN. Tượng Vàng «Nam diễn viên xuất sắc nhất» cho biết anh rất hài lòng với giải thưởng nói trên. vì nó đã an ủi anh sau bao nhiêu năm lăn lộn trong nghề diễn viên. Hỏi đùa anh : Tượng Vàng có làm tăng giá thù lao đóng phim không?», anh chỉ cười cởi mở nè hồng nó...

● ĐÊM TIẾP TÂN Văn Nghệ sĩ tại Dinh Độc Lập, người ta thấy có mặt nữ tài tử điện ảnh Kim Vui với chiếc áo trắng độc đáo kiểu Tây Phương mà cô đã mang khi đóng một cảnh trong phi «CHÂN TRỜI TÍM». Kim Vui đã vui vẻ chụp hình chung với Kiều Chinh. Biết đâu năm tới Tượng vàng mà Kiều Chinh đang ôm trong tay cũng sẽ có trong tay của Kim Vui với phim «CÚI MẶT» ?

✱ GẶP ĐẠO DIỄN LÊ HOÀNG HOA tại Dinh Độc Lập là nghe ngay lời trách móc rằng Trong Điện Ảnh Tiền Tuyến không nói gì đến phim «CHÂN TRỜI TÍM». Vậy là đạo diễn nhà ta hồng có thì giờ đọc... b. báo rồi.

● HỎI ANH : «Hùng Cường đóng vai Phi ra thế nào ?» thì anh hỏi lại : «Mi hỏi để nghe tau trả lời hay hỏi để đăng báo» Bên phải nói «Hỏi để nghe thôi». Và khi anh trả lời rồi thì không thể... đăng báo được. Đành cam thất lễ với bạn đọc vậy !

● BAN QUẢN TRỊ Lâm thời «Hội các Nghệ sĩ Điện ảnh VN» đã được bầu xong tối 23-1 vừa qua tại Câu lạc bộ «Văn» gồm có :

— Hội trưởng : đạo diễn Lê Dân.

— Đệ Nhất Phó Hội trưởng tài tử Đoàn châu Mậu.

— Đệ nhị Phó Hội trưởng : chuyên viên Nguyễn quang Hạ.

— Ủy viên Hành chánh : ông Nghiêm xuân Trường.

— Ủy viên Tài chánh : ông Nguyễn văn Quý.

— Ủy viên Kế hoạch và Tổ chức : ông Đỗ lệnh Khải.

— Hai ủy viên Giao tế : nữ tài tử Kiều Chinh và đạo diễn Lê Quỳnh.

● SAU MỘT THỜI GIAN tạm nghỉ xả hơi vì thiếu ống kính, ê-kíp Loan Mắt Nhung đã tiếp tục hoạt động. Chiều ngày 23-1-70, đạo diễn Lê Dân đã đưa chuyên viên tài tử đến nhà hàng Đông Phương để thực hiện một số cảnh gay cấn giữa Loan Mắt Nhung (Huỳnh văn Trà) Hắc Cụt (Tâm Phan) với Thanh (Ngọc Phu) trong việc tranh dành Dung (Kim Xuân).

Tiên đoán đường lối điện ảnh thế giới năm 1970

Sự Leo Thang Về Nhục Tính Đã Chịu Ngừng Lại Chưa ?

● **Đạo diễn Pháp José Benazeraf, được coi là điện ảnh gia táo bạo nhất, đã tuyên chiến với loại phim... «cu soong» ! ✱ Phim nào của ông cũng có cảnh đàn bà trần truồng và bạo lực.**

Mở đầu cho thời đại những năm 70, người ta tiên đoán Điện Ảnh thế giới vẫn chưa rời bỏ được tính chất đề cao nhục tính của nó. Đến như Anh quốc, một nước nổi tiếng là rất chuộng «khuôn phép», cũng đã có những phim khá động trời không kém gì các phim của Thụy Điển. Điện ảnh Pháp vốn rề phóng khoáng và nặng về tri thức cũng không thoát khỏi định luật của thời đại. Và đạo diễn José Benazeraf đã được coi nhà điện ảnh gia... «ác ôn» nhất trong loại phim đề cao xác thịt. Hôm nay, chúng ta thử tìm hiểu về ông ấy.

Tổng Thống NGUYỄN VĂN THIỆU và «Nữ diễn viên xuất sắc nhất 1969» KIỀU CHINH trong buổi lễ trao giải thưởng Văn học nghệ thuật 1969 của Tổng Thống tại Dinh Độc lập tối 27-1-70

(Ảnh VĂN MƯỜI)

đặt xong máy thì Benazeral đã quay xong phim của mình rồi !

Một ví dụ : Benazéral đã quay cuốn phim «L'Éternité pour nous» với Sylvia Sorrente chỉ mất có 15ngày

Làm một cuốn phim dài với số tiền có 20 triệu quan tiền cũ Benazéral đã thu về—riêng tại ngoại quốc – số bạc 200 triệu quan.

Chỉ cần một câu chuyện gồm 2 trang đánh máy là ông có khởi sự quay phim. Ngoài ra, ông còn là 1 thứ «3 đầu 6 tay» trong ngành điện ảnh ; vừa là sản xuất, vừa là đạo diễn, vừa là chuyên viên thu hình, viết chuyện phim, viết đối thoại và khi cần còn là chuyên viên về điện còn lo về các thứ cần, dùng cho cuốn phim (Accessoiristé). ông cũng không ngần ngại khi thấy mình cần đóng một vai là phát vai đó cho... chính mình.

Nhà đạo diễn kỳ cục này không phải là 1 thứ «xuất thân từ hàng ngũ» mà là lòng cử nhân văn chương, Hóa học gia có bằng cấp và cựu sinh viên trường Sciences. Po. Vắc chưa hết : lúc còn là sinh viên, ông đã lượm được rất nhiều tiền bằng cách dựng nhiều nhà máy về bông vải.

Benazéral tâm sự : — Bí mật sự thành công của tôi rất đơn giản. Mỗi khi làm một việc gì tôi nhảy ngay hết mình vào công việc đó rồi sẽ tìm hiểu hậu quả sau. Cho đến nay, phương pháp đó đã luôn luôn đưa lại cho tôi nhiều kết quả tốt đẹp.

Cái hay lại bị .. cắt !

Tuy vậy, con đường điện ảnh của Benazéral lựa chọn không phải là con đường trơn tru. Theo ông tính toán thì tất cả các phim do ông thực hiện tổng cộng là 26cs phim. Theo lịnh của Bà Kiểm duyệt, ông đã phải cắt đi lối .000 thước. Chừng đó nhưng mà thật quá nhiều. Bởi vì, theo ý ông, thì đó là những đoạn hay nhất trong phim. Do đó mà Benazeral nảy tưởng là sẽ có ngày ông sẽ đưa ra một «tuyển tập» thứ 2, còn dâm dang hơn cả phim «Bacchanales 69» hiện đang chiếu.

Một số khán giả cho rằng phim của Benazéral không chỉ dâm dãng mà còn là một thứ phim... «cu soong». Nhưng nhà đạo diễn tức tối la lớn lên rằng ông không phải là ... diễn phim «cu soong» mà chỉ là một đạo diễn phim «dâm đãng». Ông nói : «Tôi đặt tính chất dâm đãng lên 1 bậc rất cao, coi như một thứ để phụng thờ cho không phải để khiêu dâm. Dâm đãng là 1 nghệ thuật để sống, để yêu. Nói tóm lại đó là tự do, đó là này no. Một người đàn ông không chịu được sự dâm đãng không phải là một người đàn ông tự do. Nếu bạn biết sống, bạn phải biết làm ái tình và làm tốt. Dâm đãng là dấu hiệu hiểu nhiều về sức khoẻ tốt của con người.

«Tiếc thay ! Có một số con người không được sức khoẻ tốt. Họ không dám thú nhận và họ thương tổ ra khinh bỉ những kẻ thích làm tình.

(Xem tiếp trang 6)

Ngay cả Marcel Carré, Federico Fellini, Charlie Chaplin, Georges Clouzot, René Clair hay bất cứ một điện ảnh gia nào khác cũng không dám làm công việc tập họp tất cả các đoạn phim hay của mình để tạo thành tuyển tập.

Vậy mà José Benazéal — nhà đạo diễn thường bị Bà Kiểm Duyệt hành hạ nhiều nhất — vẫn không ngán, dám lựa những đoạn bị cắt trong 15 cuốn phim trước của mình để làm ra cuốn thứ 16, hiện đang được chiếu tại 3 rạp chiếu bóng ở Ba Lê, mang tên là «Bacchanales 69».

Cuốn phim được rất đông khán giả nam giới đi xem đủ biết nó đang thuộc về loại nào, Nhất là với đạo diễn Benazéral người mà thiên hạ biết rõ không bao giờ.., bảng giá !

Ở ngoài các trường phái

Dâm dãng và bạo lực là 2 đề tài chính trong sự sáng tạo của Benazeral. Cho nên trong các phim «L'Enfer sur la plage», «Un épais manteau de sang», «joé caligula» hay «La Nuit la plus longue», người ta thấy khi các diễn viên không trao đổi nhau những cú đấm, những viên đạn thì họ lại bận vuốt ve một cô gái đẹp hoặc chiêm ngưỡng cảnh cô ta thoát y vừa kéo dài vừa độc đáo.

Trong phim của Benazéral người ta thường không có thì giờ để thở. Khán giả đi từ sự dâm đãng qua bạo lực và lộn ngược lại mà không có khoảng cách !

Điện ảnh gia 45 tuổi đó, tự hãnh diện vì mình đứng ngoài các thời trang và các trường phái, đã có một điểm đặc biệt : các phim của ông thực hiện không được phổ biến thông thường tại các rạp.

Ông lại còn có một đặc điểm khác là làm phim rất nhanh. Trong khi một đạo diễn khác chưa

Sylvia Sorente (đã chết) trong một cảnh của phim «L'Éternité pour nous» do Benazéraf thực hiện trong 15 ngày

CHÚC MỪNG NĂM MỚI
Thân mến chúc Bạn Đọc Đ.A. và H.P.
MỘT NĂM MỚI ĐẦY VUI TƯƠI, HẠNH PHÚC
HUY VĂN – TẦN LINH
TẦN PHƯƠNG – THANH MẪN

Hit Parade

TẦN LINH phụ trách

TIN NHẠC CUỐI NĂM

— Bạn có biết không ca khúc hay nhất trong năm qua của Ban nhạc The Archies là «Sugar, Sugar» do Andy Kim Viết lời và soạn nhạc.

— MAURICE GIBB đã đem lại cho vợ là danh ca Lulu một ngạc nhiên, là anh đã bỏ sang Las Vegas thăm nàng trong khi nàng đang trình diễn ở Flamingo, ở đây họ được ca sĩ già Frank Sinatra mời nhậu nhẹt. Sau đó Maurice bay sang Los Angeles trong một ngày để đàm đạo với Johnny Tillotson để bàn về việc làm ăn cùng với The Beegees ở Úc châu.

— Các bạn biết Joey Newman không ? Anh nay đã có lần sang giao chỉ trình diễn cho lính Mẽo xem, Anh là nhạc sĩ của Dony the Good Times

Jooy vẫn đang ở trong vòng lẩn quẩn chạy chọt để cho một ban nhạc mới ra đời với cái tên THE BLUE MOUTAIN EAGLE chờ xem dung nhan của họ.

— GRAHAMM NASH đã chấm dứt cuộc thăm viếng cha mẹ của anh và một số bạn bè ở Anh quốc sau cuộc viếng thăm Mẽo quốc cùng nhóm của anh là Crosby, Stills nash and young vì sự sách mích với The Hollies Nash khoát ra đi gia nhập 1 nhóm tên là Crosby, Stiles and Nash. Rồi The Buffalo Spring Field tan rã

Bộ ba C. S. O. thu thập thêm một tay guitar tài ba Neil Young của The BS – và CSN được sửa đổi là CSN.Y

● Jose Feliciano vừa cho dân chúng Anh quốc xem một buổi trình diễn của anh. Trong vòng thăm viếng London anh có thêm một người bạn» tên là Truds — thưa các bạn đó là tên của một chú chó thuộc loại quan khuyển Không biết José mang Trud. về mẽo được không Hình như xứ mẽo không cho mang các thú vật ở ngoại quốc «nhập tịch». Quả thật như vậy thật buồn cho José và chú «tuất» Truby sẽ không còn nghe giọng ca thâm thiết của José nữa.

— The Three dog night mở buổi trình diễn Forum thuộc thành phố Los Angeles. Đặc biệt có sự xuất hiện của Mark Lindsay ca sĩ của Paul Revere and the Raiders Mark Lindsay cho biết không bao giờ anh xem một lần như được nào cả nhưng vì khoái The Three dog night cho nên anh phá lệ. Ngoài phần mình diễn chính Um Theau dog night còn có thêm các ban nhạc lừng danh khác như Grass Roots Steppenwolf.. góp phần phụ diễn

— Khi Jimmy Page rời khỏi The Yardbird để thành lập nhóm mới, không 1 ai nói nhiều đến sự ra đi này Jimmy đã không còn là tay guitar độc đáo nhất của dân anh—để nối liệt từ công việc chơi cho nhóm vừa thiết lập bắt đầu trên con đường, riêng anh nhưng trong phương diện nghề nghiệp của 2 Ex — Yardbirds khác — Eric Clapton và Jimn Black Jimmy biết rằng anh phải làm việc nhiều hơn nhóm Led jeppelin ra đời — khi đĩa đầu tiên được tung ra Led jeppelin đã thâu vô hàng triệu mỹ kim số đĩa này bán lan khắp thế giới Và chỉ trong xứ ngay một đĩa nhạc vàng, khi gặt gù bo đến tay họ Đà tiến triển sẵn có họ làm việc không ngừng cho đến nay họ đoạt được đĩa vàng (xem hình trên) ca khúc mới nhất của họ là Whole lott love là lên tới Top 5 mấy tuần ... qua hy vọng đây là đĩa vàng thứ 5 của họ trong vòng mấy tháng làm việc họ đã đoạt 5 đĩa vàng, lộ lục đầy bạn nhỉ.

HỘP THƯ «HIT PARADE»

PHƯƠNG THU (TV) THANH DUNG (SG) NHƯ NGA (Biên hòa) HỒNG THỦY (SG) NGÔ DUY (SG) BÍCH NGA (CX quan CH) TẦN LAN (VT) Cám ơn tất cả đã gởi những lời chúc đến TL. TL cũng xin chúc lại... quý vị những lời quý vị đã chúc TL

— THANH DUNG (SG) Ghé nhỉ, dạo này Dung làm bao nữa cơ à khi nào bài đăng báo nhớ cắt cho anh xem mi, cái vụ hình ảnh thì Dung cho tụi anh xin đi vì đã từ lâu tụi anh không có bị ai «nhắc nhở» đến «dung nhan» của tụi anh cả. Thôi nhé, sự tưởng tượng mà thích thú hơn vỗ tay thật lâu trước ý kiến sáng suốt của Dung. Nói thế nhớ giữ lời đi nhé. Viết thư cho nữa luôn nha.

— LONG (Cần thơ) Muốn mua SLC Long nhờ người bà con nào đó ở Sg mua rồi gởi về cho Long. SLC không bán nguyên văn hay và năm nhe độc giả. Vậy Long hãy theo giải pháp mà anh đã nói ở trên, chắc chắn sẽ mua được.

— HỒNG THỦY : Thủy đã đoán trúng rồi đó. Về chuyện A N thì Votre petit frere của chủ nó coi lếu chu chú đâu có đưa. Thiệp Noel của chủ vừa rồi là một kỳ niệm đẹp mà chú khó quên lắm có dịp ... sẽ kể cho Thủy nghe (dễ thương cho tới «lốc cốc từ» của Thủy đó)

✱ HỒNG PHÚC (GĐ) Đó thấy cái tên HK «người Tiền có thể tự nhủ «anh còn nhớ tới mình» Anh không còn như trước nữa có một ít thay đổi, nghĩa là có tin vui vui rồi đấy, lần sau có có gặp anh thì ... việc «phát thanh âm là là anh nhớ mật bé liền, Cám ơn lời chúc của bé

ANDY (Sg) Andy đã nhận xét đúng mảnh vườn HP không còn tươi tốt, sáng rực như ngày xưa nữa, càng ngày nó càng héo hắt tàn đi hờ cũng tại «thằng giữ» vườn lười thì mõ. Như đã cáo lỗi ở tuần trước tối thứ bảy sau chú cũng bận công tác ở Vũng tàu nên không nghe được Top 30 còn tin những ban nhạc nào sẽ trình diễn trong các show T-V thì chú .. chịu Vì chú ít theo dõi tivi lắm và nhứt là không có chương trình để biết trước Andy có thể theo dõi ở phần giới thiệu TV đăng trang 3 mỗi ngày họa may. Địa chỉ của đài phát thanh Q Đ 2 bis H. T. T. Saigon

● THÀNH LONG (KBC 4721) Anh có vài người bạn học ở ngoài đó nên rất «nhức mình» khi nghe Long kể những cái khổ của lính. Anh có ra NT bao giờ mà biết để chỉ cho Long những chỗ bán sách nhạc. Long dọ hỏi người đó xem sao. Sẽ gởi hình cho Long.

THƯ TỪ, BÀI VỞ XIN ĐỀ : TẦNLINH — Hộp thư số 4 ● SAIGON ●

— TAN ANH (Sg) chuyện bé cái nhầm của Anh, chú cũng bị ... hoài, nên chú không có giận gì. Anh biết. Vậy nhớ viết thư cho chú lều đều ... e. Sẽ gởi hình Michel Dolrvarell, Glen Campbell, Adamo cho anh, còn hình của chú bị ... bán tẩng tịch thu hết rồi. Cám ơn tấm thiếp của Anh.

— MINH (Phước Tuy) Bản «I'll never fall in love again» có tới 2 lời ca khác nhau, lời ca đã được đăng là của Tom Jones, lời ca kia hiện tại đang được Dianne Worwick ca trong đài Mỹ Rõ chưa ông bạn.

— TẦN DỮ : Đây là cụ hãy vãnh lỗ tai lên mà nghe lời phán dạy về cái «nhan sắc» của «Cô nương» «lạm Được ở đây là tạm được ở cái mặt và giọng nói chứ thân hình thì tui hổng c.., bảo đảm. Về việc giới thiệu «ba cou mèo... trên cây cau» thì tui Okê liền tuyệt Xuyt cụ viết gấp đi nhé, và nhớ cho tấm hình nào rõ rõ .. Thôi nha. Chúc cụ cái tết con chó thật ... chó.

— KIỀU (Cholon) Anh hơn Kiều 5 tuổi. Vậy ... làm anh rồi chứ. Xong rồi sẽ đăng Venus ... Anh cũng thích bài này lắm. Là 2 Queen Bee đẹp ... FS vẫn còn chơi ... «Hầm Gió» với thành phần mới. Cuốn sách đó anh không rõ nên không biết có bán không. Kiều đến mấy tiệm sách hỏi thử xem.

TẦN PHƯƠNG NHẮN TIN

— THƯƠNG TRIỀU VÂN (Vũng Tàu) Lâu ghe mới nhận được tin cô bé tuổi mấy hồng này Cám ơn Văn đã gởi lời chúc tốt đẹp (nhưng không biết có như ý chúc, hay

(Xem theo trang 6)

NHẠC TUYỂN MÙA XUÂN

Các bạn trẻ yêu nhạc nhớ đón nghe chương trình NHẠC TRẺ đặc biệt giới thiệu những ca khúc hay nhất trong năm 69 do TẦN PHƯƠNG và TẦN LINH thực hiện vào lúc 15h35 thứ năm 5-2-70 (nhằm 29 Tết)

RAINDROPS KEEP FALLIN' ON MY HEAD

Raindrops keep fallin' on my head
And just like the guy who's feet are too big for his bed
Nothing seems to fit
Those raindrops are fallin' on my head
They keep fallin'.
So I just did me some talkin' to the sun
And I said I didn't like the way he got things done
Sleepin' on the job
Those raindrops keep fallin' on my head
They keep fallin'
But there's one thing I know
The blues they sent to meet me won't defeat me
It won't be long till happiness steps up to greet me
Raindrops keep fallin' on my head
But that doesn' mean my eyes will still be turnin' red
Cryin's not for me' cause I'm never gonna stop the rain by complainin'
Because I'm free nothin's worryin' me !

XUÂN CANH TUẤT

HOA TÌNH THƯƠNG

Chúng tôi vừa nhận được tập Xuân Canh Tuất Hoa Tình Thương do bà Chủ nhiệm Nguyễn văn Vỹ bút hiệu Hồng Hạnh gởi tặng.

Xin thành thực cám ơn bà Chủ nhiệm và trang trọng giới thiệu cùng độc giả Tiền Tuyến.

Sân khấu màn ảnh THỦ ĐÔ

CASINO SAIGON

CASINO SAIGON
Tạm nghỉ

REX

La Petite Vertu, Robert Hossein Danny Carrel, Pierre Brasseur. Màu T. Pháp PĐV Anh Hoa.

PALACE Cholon

Một cánh hoa rơi. Tình cảm xã hội của Đài Loan. Sp T, Trung Hoa PĐV Anh Hoa.

Victory LÊ NGỌC

The Hùng Song Điệp Akira Takarada, Tomomi Sawa. Màu Tohos scope T Quan Thoại.

ĐẠI ĐỒNG

1) Nhanh kiếm hiệp khách. Sp. PĐV 2) Johny Yuma Mark Damon Sp. Màu PĐV. Hoa.

OPERA (Cholon)

Những chuyện cười hay nhứt của Laurel và Hardy. PĐ Việt Hoa ngữ.

THĂNG LONG

1) Sout le Signe de Monte Cristo M. Auclai, Màu 2) James Bond 007 Casino Royale SP. Màu.

KIM CHÂU

Liên hườn kiếm Vương Nhung Yến Châu, Trần Yến Yến, Màu T. Trung Hoa PĐVN.

KINH THÀNH

1) Tà kiếm. Dương quân. Màu PĐVN 2) Un Fusil Pour deux Colts Richrd Wyler. Màu.

HỒNG BÀNG

Giang hồ nữ kiếm khách. Vũ gia Kỳ. Nữ phương Vũ Sp. Màu T. Trung Hoa PĐV Anh,

ĐẠI NAM

Song kiếm đoạn tình. Trương ỷ Ngọc Vương Nhung. Cát Lương Sp. Màu T Trung Hoa. PĐVAH

EDEN

Minuit sur le Grand Canal. Robert Vaughn, Elke Sommer Màu 1 Anh PĐV Hoa Pháp.

NAM-VIỆT

1) La Femme a travert le monde Sp. Màu. 2) Les Forcenés Joseph Cotten. Gordon. Màu PĐVH

LONG VÂN

1) Giang hồ nữ kiếm khách. Vũ gia Kỳ Nữ phương Vũ. Sp PĐ VH. 2) Khúc nhạc Miền tây.

CAO ĐỒNG HƯNG

1) Le Temps des Vautours. Gary Hudson, 2) chàng ngốc lưu linh Phim điều. Sp Màu.

KIM ĐÔ (Điện riêng)

Từ 29 Tết (2 phim độc quyền) hất xuất 1) Độc long đàm 2) Nỗi lòng cô gái du đãng.

QUỐC TẾ

Minuit sur le grand Cana Robert Vaughn Elke Sommert Sp Màu T. PĐV Anh Hoa

KHẢI HOÀN

Một phút bên nhau, ngàn nỗi sầu Mokyo Natachi, Chikyo a, Sp Nói tiếng VN

CASINO DAKAO

Quá ngũ quan, trảm lục tướng. Dương quân Bạch lan, Phạm Linh. Màu. T Tr Hoa PĐVA.

DIÊN HỒNG

1) La Femme a travers le Monde Sp, Màu. 2) Inspecteur de Service Jack Hawkins T.P PĐVH

KINH ĐÔ (Moderne Cô)

Les Anges aux Poings Serrés Sidney Poitier Judy Geeson Màu T Pháp PĐV Anh Hoa.

VĨNH LỢI

L'homme l'orguel et la Vengeance Francohero, Màu. NT Pháp PĐV Anh—Hoa.

Nhạc hay CỦA BẠN

DOWN ON THE CORNER

Creedence Clearwater Revival
Early in the evening Just about supper time
Over by the courthouse they're starting to unwind
Four kids on the corner trying to bring you up
Willy picks a tune out and he blows it on the harp.
Down on the corner, out in the street
Willy and the Poorboys are playing
Bring a nickel, tap your feet
Rooster hits the washboard and people just got to smile
Blinky thumps the gut bass, and solos for a whitle
Poorboy twangs the rhythm out on his kalamazoo
And Willy goes into an dance and doubles on kazoo.
Down on the corner out in the street
Willy and the Poorboys are playing
Bring a nickel tap your feet.
You don t need a penny just to hang around
But if you got a nickel won't you lay your money down ?
Over on the corner there's a happy noise
People come from all arond to watch the magic boy
Down on the corner, out in the street
Willy and the Poorboys are playing
Bring an nickel. tap your feet

HOLLY HOLY

✱ NEIL DIAMOND

Holly Holy eyes dream of only me
Where I am what I am what I believe in Holly Holy.
Holly Holy dream wantin only you
And she comes and I run just like the wind mill Holly Holy
Sing a song of songs
Sing it out sing it strong
Call the sun in the dead of the night
And the sun's gonna rise in the sky
Touch a man who can't walk upright and that lame man
He gonna fly and fly and fly
Holly Holy love take the lonely child
And the seed let it be filled with tomorrow Holly Holy.
Holly Holy.
Holly Holy dream dream bout only you
Holly Holy sun
Holly Holy love
Holly Holy love
Holly Holy love.

PHƠ... (TIẾP THEO TRANG 3)

phải... mặt. Và sự đồ bồ này chứng tỏ Bộ Tư Lệnh Mỹ ở VN cũng... «phòng gian bảo mật» ra gì! Vậy thì đó cũng là một điều mà Sở F.B.I phải mừng thầm, mặc dù sự trà trộn của nhân viên sở đã bị phát giác..

Tuy nhiên, một chi tiết đã được ghi nhận: 2 anh mật thám FBI đã được cơ sở Báo chí «American University Press» giới thiệu. Vậy là «cái... xấu» không còn ở FBI mà ở nơi tổ chức báo chí sinh viên nói trên. Cũng có thể là ngược lại: vì FBI đã... dụ dỗ sinh viên đi làm... mật thám?

kẹo đồng

Hộp thư «HIT PARADE»

(Tiếp theo trang 5)

là chỉ góp toàn chuyện bực mình xui xẻo?) Anh Đ.P gởi lời thăm đó. Rảnh sẽ viết thơ cho anh.

● TẦN OANH (SG) Thôi rằng chờ tới Noel năm sau đi. Anh bầu lo đi cắm trại làm ăn. Muốn mai đẹp cái gì cũng được. Thôi, tổ chức hoài mệt quá. Nhất là tết nhứt đi phải phơ Sè gòn cho thơ thới tâm hồn lòng xuân man mác (các nông ngực?) Tuy nhiên vào ngày mồng 2 hay Tết anh sẽ rong ngồi ở nhà để cho Oanh, Nga và các bạn đến cắn hạt dưa, đấu láo chơi. Cứ đến số 1 Dương Trứng TN

— BÍCH NGA (Sg) Ừa anh lâm cẩm quá nên quên tặng quà cho Nga. Vậy sáng mồng 2 Tết kéo qua tệ xá anh lì xì một đồng nha. Tần Oanh ở trong gia đình họ Tần nên có máu Tếu ghê lắm. Ừa, thì bé giờ gọ là Tần Yến đó.

— TẦN LAN (Vũng tàu) lại nhận được thiếp chúc xuân sau tấm Noel. Lại xin cám ơn về những lời chúc. Tết có rảnh thắng vào sẽ gặp cắn hạt dưa ai mấy anh (Di nhiên là sẽ có màn lì xì cho em gái thư)

TM NHẮN TIN

● T. T. M (Nha trang) Nhận được thư rồi. Bây giờ gởi thẳng vào quân trường tiện hơn. Để bao thư K/G KSDBSQ LHT E 177 (?) dộ 14E Tiểu đoàn Nguyễn Huệ - Liên đoàn A KBC 4091. Tôi nhận được ngay mong thư — (Thanh Mẫu)

✱ TẦN LAN (KT) Sẽ gởi bản nhạc ... Canelle cám ơn về thiệp tết, anh chưa hẹp dương nhau của nó ra sao cả. Dầu sau cũng là một điều mừng lại về phép - về để mà thêm buồn rả nhớ (hic hic) mong thư (THL)

— LÂM MAI NGUYỆT (Sg) Sáng chủ nhật vừa rồi anh bạn việc với chị Tần Linh. Thế mà không gặp Nguyệt được, buồn 15 phú đồng hồ lận chứ. Tết vui vẻ mong tin (Trung Đức).

● GP (NT) Đã giao cho ông nhiệm vụ mới mong hoàng thanh ... và tin tưởng nhiều muốn xem dung nhan chị Tần Linh cu hỏi TM hầu sẽ đưa cho xem. Mong tin (TM)

Cáo Thị Đấu Thầu

(Lần thứ 2)

I.— Ngày giờ và nơi mở thầu

Ngày 16-2-1970 hồi 9 giờ ... Quân Y viện Qui Nhơn.

II — Mục tiêu việc thầu

Cung cấp ... cho Quân Y Viện Qui Nhơn niên khóa 1970 gồm 2 lô trị giá ước lượng chung 3.739.200đ (ĐLS số 01 ngày 12-10-69)

III.— Nơi tham khảo điều lệ sách

Trong những ngày giờ làm việc tại Cục Mãi Dịch, 163 Đại lộ Chi Lăng Phú-Nhuận (Gia Định) (Phòng mãi ước 1)

— Cục Quân Y (ngang TYV/Cộng Hòa Gò Vấp)

— QYV/Qui Nhơn

GIA ĐỊNH, ngày 27-1-1970

CỤC MÃI DỊCH

48

Cáo thị đấu thầu công khai

Ngày giờ và nơi mở thầu:

Ngày 27 tháng 2 năm 1970, hồi 9 giờ tại Khu Quân Sản Tạo tác Qui Nhơn.

Mục tiêu việc thầu:

Sửa chữa doanh trại cho Đại đội Khu 321 DC/NL Qui Nhơn

Trị giá ước lượng 819.500đ00

Sửa chữa hệ thống điện cho Tiểu đoàn 22/CB/SĐ BA GI

Trị giá ước lượng 226.400đ00

Sửa chữa 6 nhà vệ sinh cho Quân Y Viện Qui Nhơn

Trị giá ước lượng 1.116.000đ00

Xây cất doanh trại cho TTHL/Sư đoàn 22/BB ... thành

Xây cất 2 dãy gia binh cho Đại đội 217 Vận ...

215

4 — Tiểu đoàn 12 Công Vụ

Cung cấp vật liệu phòng thủ loại A. Trị giá ước lượng 910.000đ00

Sửa chữa doanh trại cho Đại đội 121 Kho Thực phẩm quân trang ước lượng 1.648.000đ00

Ký quỹ tạm: Từ 20.000đ00 đến 90.000đ00

Nơi tham khảo hồ sơ:

Trong những ngày giờ làm việc tại:

Cục Công Binh, Trại Đào duy Từ số 557 Nguyễn Tri Phương Phú thọ,

Khu Quân Sản Tạo tác Quinhơn (đường Nguyễn Huệ, cạnh Ganhtàu)

KBC 4565, ngày 23-1-1970

44

Khu Quân sản Tạo Tác Qui Nhơn

Cáo thị đấu thầu

I.— Ngày giờ và nơi mở thầu:

Ngày 14-1-70 hồi 0900 giờ tại Quân Y viện Trần ngọc Minh

II — Mục tiêu việc thầu:

— Cung cấp thực phẩm cho Quân Y viện Trần ngọc Minh niên khóa 1970 Gồm 2 lô trị giá ước lượng chung: 15.180.650đ00 (ĐLS. Số 02 ngày 10-10-69)

III.— Nơi tham khảo điều lệ sách:

Trong những ngày giờ làm việc tại Cục Mãi Dịch, số 163 Đại lộ Chi Lăng, Phú Nhuận (Gia Định) (Phòng Mãi Ước 1)

— Cục Quân Y (Ngang TYV/ Cộng Hòa Gò Vấp)

— Quân Y Viện Trần ngọc Minh

GIA-ĐỊNH, ngày 26-1-1970

46

CỤC MÃI DỊCH

Cáo thị đấu thầu

I.— Ngày giờ và nơi mở thầu:

Ngày 16-2-1970 hồi 9 giờ, tại Cục Mãi Dịch 163 đại lộ Chi Lăng Phú Nhuận, (Gia Định)

II.— Mục tiêu việc thầu

Cung cấp dụng cụ thể thao trong năm 1970 cho Tổng Cục CTCT, trị giá ước lượng 5.900.000đ00

(ĐLS số 10526/MD/MƯ/4 ngày 29-12-69)

III.— Nơi tham khảo điều lệ sách

Trong những ngày giờ làm việc tại

— Cục Mãi Dịch, 163 Đại lộ Chi Lăng Phú Nhuận Giadinh (phòng Mãi ước 4)

GIA ĐỊNH ngày 26-1-1970

47

CỤC MÃI DỊCH

Sự leo thang về...

(Tiếp theo trang 5)

Họ chê thiên hạ chính vì họ bất lực!»

Đạo diễn Benazéraf kêu gọi mọi người trả lời «không» trước một xã hội xây dựng trên sự giả dối, thứ xã hội của Nixon, của Kosygin, của De Gaulle. Ông mong muốn điện ảnh Pháp lợi dụng ... để trưởng thành chứ hiện ... nó đang còn ấu trĩ lắm.

Được hỏi ông nghĩ sao về ... của Thụy điển đã đi xa ... các phim của ông, đạo diễn Benazéraf tuyên bố:

— Đừng cho rằng tôi bị qua mặt. Không có đâu! Ở đây chẳng có gì để so sánh cả. Về cái nhìn, tôi có thể đi xa hơn nữa nếu ... Thụ hình như ... xác thịt đó là ... không ... Tôi thì thích ngừng ... kích ở nơi tròn trĩnh và nét cong của cái mông, của bờ vai, của bộ ngực một người con gái. Đó mới là khoái lạc. Đó mới là dâm đãng. Một sự dâm đãng mà loại phim «cu sounge» chỉ biết hủy hoại. Có ai dám nói ... lạc ... các phim Thụy điển và trong các hiệu ... khiêu dâm ở Đan Mạch không!

Benazéraf cho biết hiện nay Bà Kiểm Duyệt ở Pháp đã cắt bộ hơn, đã hiểu dâm ... là một cái gì thiên nhiên ... Do đó mà cuốn phim mới ... của ông là «Le Désirable et le Sublime» vừa được cho phép chiếu.

TIẾP THEO TRANG 3 D

Muốn biết thêm chi tiết các ứng viên ... với Nha Học bổng và Du học ở 70 Lê ... Saigon.

Công-Ty Điện Lực Việt-Nam

Bố cáo tạm ngưng cung cấp điện để tu bổ và tăng cường

9-2-70 từ 7g30 đến 17 giờ khu vực 9128 tại GIAĐỊNH

5-2-70 từ 7g30 đến 17 giờ khu vực 3112 tại SAIGON

từ 7g30 đến 17 giờ khu vực 9107 và 9151 tại GIAĐỊNH

CHÚ Ý: Khi sửa chữa xong, điện sẽ có lại mà không báo trước. Các danh số khu vực có ghi trên hóa đơn của thân chủ.

THUỐC GIA TRUYỀN trị bảo lâm

BỊNH MỒNG GÀ HOA KHẾ

Bịnh này sau ... hợp ... người có Bịnh Hoặc bị ... Hay ... như mồng gà và hoa khế.

CÁCH TRỊ: Chỉ thoa thuốc cho rụng dầu bịnh nặng đến đâu cũng hết, thật là một phương thần Dược để cứu người một lần lầm lỡ. Ở xa muốn được thuốc ... chỉ phiếu xin đề ông: PHƯƠNG ĐÌNH DŨNG 160 Lê Lai Saigon.

Cáo thị đấu thầu công khai

«Lần thứ I»

I.— Nơi và ngày giờ mở thầu:

Ngày 19-2-70 hồi 9g tại Khu Quân Sản Tạo tác Cần Thơ, số 38C đường Thủ khoa Nghĩa Cần Thơ,

II.— Mục tiêu đấu thầu:

Xây cất trại gia binh 35m x 13m thước:

1) ĐLS số 11/501/70 (DA 71054/70) tại Cần Thơ

2) ĐLS số 11/502/70 (DA 71056/70) tại Vĩnh Long

3) ĐLS số 11/503/70 (DN 71057/70) tại Sa Đéc

III.— KÝ QUỸ TẠM từ 20000đ đến 52000đ

IV.— Nơi tham khảo hồ sơ:

Trong những ngày giờ làm việc tại,

— Khu Quân Sản Tạo Tác Cần Thơ số 38C đường Thủ khoa Nghĩa Cần Thơ

— Cục Công Binh, đường Nguyễn Tri Phương (nối dài) Cholon

KBC 4958 ngày 24-1-1970

49

Trưởng Khu Quân Sản Tạo Tác Cần Thơ

Cáo thị đấu thầu công khai

(Lần thứ 1)

Ngày giờ và nơi mở thầu:

— Ngày 20-2-1970 hồi 9g tại Khu Quân Sản Tạo Tác BMT.

Mục tiêu việc thầu:

— Công tác xây cất doanh trại cho dự án 11,058/70 tại BMT.

TIỀN KÝ QUỸ TẠM THỜI 52,000đ

Nơi tham khảo điều lệ sách:

— Cục Công Binh số 557 Đại lộ Nguyễn tri Phương Saigon.

— Khu Quân Sản Tạo Tác Ban mê Thuột.

KBC 4038 ngày 21 tháng 1 năm 1970

50

Chỉ Huy Trưởng Trại Triệu Đà

Cáo thị đấu thầu công khai

(lần thứ 1)

Ngày giờ và nơi mở thầu:

— Ngày 20-2-1970 hồi 9g tại Khu Quân Sản Tạo tác BMT.

Mục tiêu việc thầu:

— Bảo trì tu bổ doanh trại cho QLVNCH tại Ban mê Thuột và Quảng Đức

1) dự án 9BT-001/70 — 2) dự án 9BT-002/70

3) dự án 9BT-003/70 — 4) dự án 9BT-004/79

Tiền ký quỹ tạm thời:

1) 8.665đ — 2) 22705đ

3) 15.701đ — 4) 9.218đ

Nơi tham khảo điều lệ sách:

— Cục Công Binh số 557 Đại lộ Nguyễn tri Phương Saigon

— Khu Quân Sản Tạo Tác Ban mê Thuột

KBC 4038 ngày 21 tháng 1/1970

51

Chỉ Huy Trưởng Trại Triệu Đà

Chương trình TIVI

(Tiếp theo trang 3)

kết hôn đã 6 năm trường, một cặp vợ chồng tại Seattle mới có được niềm vui sẽ có đứa con đầu lòng. Và cả đồ thị mong chờ ngày ra đời của đứa bé. Đứa nhỏ sinh ra đúng vào lễ Giáng sinh, và tất cả mọi người hoan hỉ ăn mừng. Nhưng một tin dữ loan ra làm mọi người sửng sốt, và ngưng tức khắc cuộc vui: đứa nhỏ vừa bị một đảng bí mật bắt cóc.

BURKE'S LAW 22 giờ

«Who Killed Andy Zygmunt?» (Ai giết Andy?). — Một số phiếu đủ loại — tín dụng, du lịch, danh thiếp-làm cho Đại úy Burke (Gene Barry) phải suy nghĩ vì những điều trùng hợp. Burk đang theo dõi một nhóm người tình nghi để tìm bắt tên sát nhân đã ám sát một nghệ sĩ và biệt tài khôi hài và hăm dọa làm tiền.

MISTER ROBERTS (phim dài) 23g200.— Một vở kịch do Joshua Logan và Thomas Heggen đóng lần đầu do Leland Hayward đưa lên sân khấu Nữu Ước. Vở bi hài kịch diễn tả hành động hào hùng của viên sĩ quan hàng hải Roberts vì quá lưu luyến đoàn thủy thủ của ông ta nên đã bán linh hồn cho viên thuyền trưởng mà quỷ để cho đám thủy thủ được trả tự do tại một hải cảng và nổi lên một cuộc nổi loạn cuồng nhiệt. Diễn viên: Henry Fonda, James Cagney, William Powell, Jack Lemmon, Ward Bond, Betsy Palmer và Phil Carey.

TIẾP THEO TRANG 3 C

Theo sách Cổ Tích Lược của Thái Sùng đời Tấn, bản dịch của Nguyễn thư Tâm đời Lê trung Hưng, một Táo quân đen như than, và Táo quân không quần, không áo, vì khi chết cả ba đều ở trong đống lửa.

TIẾP THEO TRVNG 3 B

Huỳnh diệu Quang, chủ tịch Oanh dự. Cố Vấn: Lý siêu Hoành, Đại tá Trần văn Trọng, ĐT Liêu quang Nghĩa, Âu dương Minh và Trần đại Quang.

Buổi Đại Hội kết thúc bằng Itiệc trà Liên-hoan Tất-Niên với một chương trình Ca nhạc vũ nhạc rất đặc-sắc và vui tươi.

Về sau, nhờ dân gian cúng mũ, cúng áo, các Táo quân mới đội mũ, mặc áo, đi hia, nhưng không có quần. Vẫn theo dân gian các vị thần này đều ngự trên lửa không cho phân biệt nam nữ nên không ai biết phải sắm quần (giấy) cho các Táo như thế nào cho phải.

Mặt khác, theo truyền thuyết, dân gian cho rằng các Táo quân ngồi thành ba góc, đều chụm lại thành vòng kiềng đun bếp, áo bào phủ tới mặt đất, thì khi lên Trời cả ba vị cũng cứ thế mà bay (VB-VTX).

TIẾP THEO TRANG 3 G

vì những vụ oanh tạc của Mỹ ở BV. cho đến nay, những cuộc hồi hương không tái diễn mặc dầu BV bắt bị oanh tạc và mặc dầu nhiều cuộc vận động của nhà cầm quyền Thái Lan với nhà cầm quyền BV về vấn đề này.

TIẾP THEO TRANG 3 S

Nhất Saigon. Dưới quyền chủ tọa của Phó Tổng Thống VNCH kiêm Chủ tịch Hội đồng Quốc gia Kinh tế Xã Hội.

Trong dịp này Phó Tổng thống sẽ tuyên bố nhiều vấn đề quan trọng đối với hàng ngũ Phế-binh và kinh tế xã-hội.

Trân trọng kính mời các hội viên tới dự.

TM. Ban chấp Hành Trung ương Hội Phế binh Việt Nam

Tổng thư Ký

ĐINH TRUNG THU

CÁC CHỨNG BỊNH VỀ TIM

Đau tim, lớn tim, hồi hộp, tim đập mạnh xây xẩm choáng váng mệt ngất, mất ngủ, đổ mồ hôi, hay giựt mình hoảng hốt, thần kinh bất an, dùng:

Thuốc bổ tim

Tâm Chi Bửu

La Vạn Linh

(Có bán ở các tiệm thuốc Bắc)

K.N. 10 số 610 ngày 18-12

BIẾNG ĂN, MẤT NGỦ

Uống Sirop

RÉACTIN (BETA)

— Ăn ngon, mau đói

— Lên cân nhanh chóng

— Dễ ngủ yên (59M/QCDP)

— Trị Phong ngứa

Bán tại nhà thuốc tây

Hàm Thụ

Các bạn: QUÂN NHÂN, CÔNG TƯ CHỨC không đến trường được Muốn học thi THĐNC, TÚ TÀI I và II Hãy viết thư hỏi thể lệ tại

TRUNG TÂM HÀM THỤ

23 Nguyễn văn Giai—Đakao Saigon

Một Trường Hàm thụ đầu tiên tại VN. và đã hoạt động trên 10 năm nhằm phục vụ những người hiếu học. Các bạn hãy ghi tên sớm để tranh thủ thời gian.

Niên khóa 69-70

Đã mở lớp Đệ chất A-B-C

Xin mời các bạn đã ghi tên đến đóng học phí và nhận bài.

RADIO XE HƠI

Tập trung đủ loại Cassette — Cartridge và Radio Stéréo — Aiwa Toshiba — National — Sanyo Ten v.v... Ant, Autom, Quạt, ráp nhanh kỳ, bảo đảm, giá hạ, nơi đậu xe an toàn,

RADIO THANH - VÂN 134 Công Quỳnh Saigon.

CÁC CHỨNG HO, HO KHAN, HO CÓ ĐÀM

Phong rang tức ngực, ho lâu ngày ăn ngủ không được, gầy yếu, mệt mỏi, ho về đêm, ho suyễn, sản phụ ho dây dưa không dứt, cần trị với:

PHẾ TẠNG BỬU

LA VẠN LINH

(Có bán ở các tiệm thuốc Bắc) và 532 Đồng Khánh Cholon

K.N. số 607 ngày 18-12-63

Làm cho da mặt được mịn màng Hết mụn trứng cá, tàn nhang.

HÃY DÙNG

MỸ DIỆN CAO

Thuốc xức mụn

QUẢNG AN HÒA

Mỹ phẩm cần thiết cho nữ giới cũng như nam giới. Trị tuyệt mụn, vết nám, nhăn nheo, sần, tàn nhang trên da mặt, ra nắng không nám đen, bảo vệ da mặt được trẻ mãi không già. (Có cầu chứng tại Tòa Thương Mại, cấm bắt chước và giả mạo). KN. số 1350 ngày 28-9-59 Nhà thuốc 169 Lê văn Duyệt Saigon

sang độc Mới phát hay kinh niên dùng «SƯU ĐỘC» Bá Ứng Hoàn ÔNG TIÊN.

Trên 30 năm danh tiếng. Có bán tại tiệm thuốc Bắc. KNBTY số 15 ngày 5-5-63.

Gán đên Kinh kỳ bấn thần đã được hay là đang hành kinh mà đau bụng uống LÔI CÔNG HOÀN ÔNG TIÊN». Hỏi các tiệm thuốc Hoa Việt. Nhà thuốc ÔNG TIÊN Phú Lâm Cholon — KNBYT số 4 ngày 20-11-63.

Phụ Khoa Bạch Đái Hoàn

TRỊ: *Chứng đau tử cung và Bạch đái (huyết trắng) rất hiệu nghiệm*

— Phụ nữ thường bị đau tử cung, bạch đái, do kinh nguyệt không đều, làm cho gương mặt xanh xao, đau lưng nhức mỏi, bần thần, dã dượi.

— Quí bà, quí cô nếu bị chứng bịnh kể trên nên dùng thuốc viên Bạch đái hoàn, Quảng An Hòa do dược sĩ Lý Tráo bào chế rất hiệu nghiệm cho người đau tử cung bạch đái lâu năm, muộn con.

Tổng phát hành

Nhà thuốc Quảng-An-Hòa

169, Lê văn Duyệt Saigon và các K.N thuốc Bắc đều có bán.

giấy phép số 2 144 ngày 31-3-67

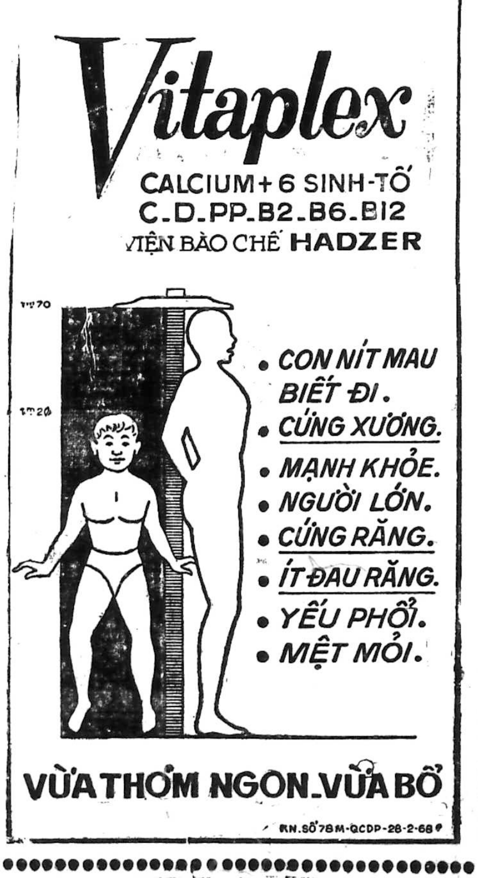

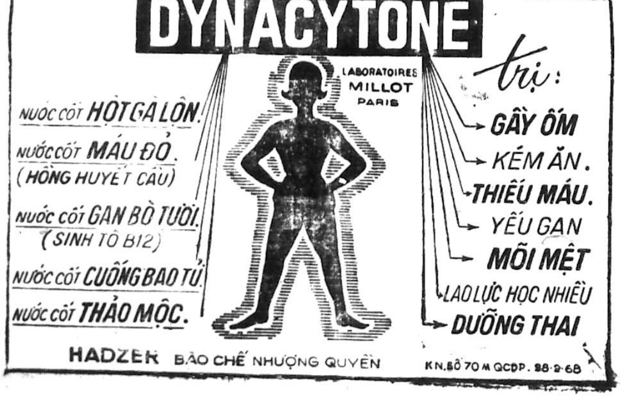

CƠN SAY

★ Tiểu thuyết của thanh tâm tuyền

— 137 —

Trái tim ngậm trong miệng
Tôi há miệng cười...
LANGSTON HUGHES

Ngày 11-11-1960

Người vũ nữ mê sảng. Hắn ghì riết, hòn đau đớn ngập ngụa trong trào cảm xúc. Đạo thẳng cứng như bình ngưng, chịu trận. Ngọn gió lạnh lùa ập lúc nào không hay. Điệu cổ trở lại. Những bóng đèn sáng màu sáng có sẵn trong mắt. Mệt mỏi bản thân dưới những vuốt ve thừa mứa, trong êm tĩnh bấn bật không ngờ của buổi mai đang lên nghe rõ ngoài trời.

Như sáng sớm mùa đông cũ, trong chốn chung đụng, chợt thức giấc nghe cả thành phố bập bềnh trôi nổi hoài trên giòng cuốn của ngày tháng. Một mình đứng ngoài bao lơn vòng dài trông những chiếc bóng ồn vỡn dưới sân quanh bờ nước tròn xoay.

Không một chút chia xẻ. núp kín trong cô đơn riêng lẻ lắng nghe tiếng âm ỉ của những chuyến xe di chuyển ra ngoại ô, những tiếng súng nổ tẻ ngắt thật xa.

Trận chiến như đã chấm dứt hẳn. Đâu đó dường như có tiếng xe xích lô máy nổ. Bước chân rón rén hối sợ hãi lạo sạo trong phòng. Người ta dần dần rời bỏ, tiếng cửa xe đóng và mở máy vụt đi nhanh. Rồi về chẳng còn ai, như người vũ nữ vẫn thu hình trong dịp buông thả lênh đênh không thể quay lại.

Tiếng ồm ồm của lão chủ Tây. Chiếc bóng dềnh dàng của hắn đi ra cửa. Có lẽ hắn không ngờ vẫn còn người nào đợi. Tiếng súng lại nổi lên nhưng lần này không lâu. Ngắn ngủi, hơi bóp như đêm cùng kiệt. Bắt buộc phải ôm ấp, phải dịu dàng, không thể rứt bỏ thể đã xa lìa.

Mày trở sắp vẫn nghe trở khẽ. Chỉ muốn được thong dong được tuồng tẩy, được tan nhẫn được 1 mình. Như ngọn gió trốn đỉnh cây lá cỏ rũ khắp. Như thằng Khả ở chân đang co quắp, thiếu não. Như em, em không thể nào trốn chạy trong những hồi tâm sự.

— Mình về chưa ?
— Em sợ quá
— Việc gì mà sợ. Mình tìm đường yên lành mà về chứ... chẳng lẽ...
— Không phải, em không sợ chuyện ấy...
— Em sợ cái gì ?
— Em cứ nghĩ...bây giờ đặt chân về nhà mở cửa và thấy con em nó chết...

Lần nào cũng vậy, em đi chơi và em sợ nhất lúc phải về. Em đã muốn đi luôn đi mãi... Anh có hiểu như thế không ? Bao nhiêu chuyện có thể xảy tới khi mình vắng mặt. Nhất là em của em. Nó có thể chết, nó có thể bị bắt cóc và em không hay, em mải mê rồi, em mải sung sướng. Như em đã để con Tuyết lọt xuống giếng...

— Em phải về..

— Tất nhiên. Nhưng em vẫn sợ. nghĩ đến là em sợ, Lạnh ngắt cả tay chân như sắp đau. Anh sờ thử mà xem. Em phải về tất nhiên, nhưng em muốn đi hoài đi và quên bẵng hết...

Nó là cái ý sống của em, em chỉ còn mình nó. Lỡ mà xảy chuyện gì không may cho nó chắc em không sống nổi. Thế là em... Nhưng còn những phút này, những đêm như thế này lâu em lại bị, em quên hẳn nó và trên đường quay về em cứ hồi hộp khiếp hãi.

Em không biết phải làm sao. Có thể nó đang ngủ ngon không có gì cả. Em chỉ tưởng tượng. Và em muốn đi khuất luôn biệt tích luôn, Như mình đã chết...chết thì chẳng còn gì, nó chỉ có một mình, nó sẽ khổ.

Dù sao nó biết một lần cho xong là nó không có em... Anh có sợ như thế không ?... Tại con Tuyết, phải, tại con Tuyết. Em không sao sung sướng... Đến một lúc nào phải ngừng lại ngừng lại và không khiếp... Như lúc này này... Em khóc dễ dàng anh thấy không?

(CÒN NỮA)

NGƯỜI MIỀN BIỂN

— 58 — ● của SƠN-NAM

Hai Phú ngồi cú rũ trong chòi. Ông quản Chín cho chàng biết rằng bọn người đến cúi trong rừng đi phát giác cái tử thi của hương thân Đức.

Có thể là một đôi ngày nữa lính mã tà sẽ đến sừng nhơn viên một thám đến bờ xáng để điều tra.

Thầy hương thân chết, đâu phải là chuyện nhỏ. Nhờ là cây súng của thầy lại mất luôn !

Như chạy đến, mặt mày hơ hải :
— Anh ơi ! Còn ở chỗ đó không ?
Hai Phú nói :
— Không ở đây thì ở đâu ; Chuyện gì vậy.
— Ba em ra tới bây giờ.
— Lính mã tà phải không ?
Như nói :
— Dạ, em không thấy gì lạ hết.
Nói xong, Như trở vào nhà. Tại sao ông quản Chín lại báo động ?

Hai Phú ngồi suy nghĩ miên man. Tuy ông quản không thật lòng thương mến chàng nhưng, lúc này chàng tin rằng ông chưa lìm phản.

Hồm rày, chàng là nhân nhượng ông quản không lên tiếng đòi cái khánh ngọc. Và ông quản để cho chàng được tự do nói chuyện với Như. Tại sao ông ra đây để tiếng ? Hay là ông ta dẫn lính mã tà tới bao vây ?

Ông quản Chín lên tiếng :
— Hai Phú đâu !
Hai Phú nghe tiếng sột soạt, dang lại, đúng là ông quản đến đây một mình :
— Dạ tôi đây. Lính mã tà tới chớ gì ?
— Làm sao tụi nó dám tới. Thằng Tiều nó đi qua đi lại trước sân nhà.
— À ! Nghĩa là ông nghi ngờ nó. Nó còn ở đây không?
— Chớ em coi kìa. Rình cho thật kỹ. Chắc là nó theo phe vợ hương thân Đức.
Hai Phú đáp :
— Tôi biểu nó rình rập. chờ xem lão Hai Đen làm gì ?
Ông quản Chín nói :
— Tôi ở đây nhiều năm nên hiểu tánh tình thằng Tiều. Nó theo phe vợ chồng hương thân Đức. Xứ này là vậy. Ai mạnh thì thiên hạ bu theo. Lúc trước, hương thân Đức cho tiền lai rai.
— Ông nói thì tôi tin lời. Nếu cần, tôi giết nó.
Nó xong Hai Phú chạy vào nhà bếp. Rõ ràng thằng Tiều đứng trước sân. Nó đến sát ngưỡng cửa mà dòm vào, đôi mắt láo liên.
Hai Phú bước ra :
— Tiều đâu rồi ? Tao đây. Có gì lạ không ?
Thằng Tiều mừng quýnh :

— Nãy giờ tôi kiếm cậu để nói chuyện riêng. Gặp ông quản, khổ quá tôi không dám tin ông.
— Mày muốn nói chuyện riêng với tao.
— Dạ nói riêng mới được. Tôi sợ ông quản.
— Ông ở sau chòi. Cứ nói gấp. Có tao đây ai dám lấn hiếp mày.
Hồi lâu, thằng Tiều nói khẽ.
— Cậu ơi ! Họ đào nền nhà thầy hương thân.
— Ai đào ? Cứ nói tên người đó.
— Thôi nghe theo lời cậu, tới gặp thiếm hương tại sòng bài. Thiếm về nhà, đào ngay bàn thờ rồi bị đứt tay.
Sau đó, ông Hai Đen đào, gặp gói á phiện lớn lắm
Để phòng trường hợp thằng Tiều phản bội Hai Phú nói nghiêm giọng :
— A phiện gói! lại với giấy nhựt trình ? Mày nói láo. Thấy tận mắt hay là mày nhắm chừng
Vợ hương thân Đức nguy hiểm lắm,
— Dạ để trong cái thùng thiếc.
— Mày nói vậy tao tin lời. Sao nữa ?
— Dạ sau đó tôi gặp thiếm hương thân. Thím rủ tôi đi trốn, mang theo mớ á phiện đó.
Tôi chưa hiểu á phiện bán bao nhiêu một kilô nhưng thiếm hương nói rằng hễ bán hết thì cất được ngôi nhà lầu.
— Sao nữa !
— Thiếm hương sửa soạn trốn đi chợ Rạch giá Thiếm rủ tôi đi theo, không cho ông Hai Đen biết chuyện này là thiếm muốn làm phản.

— Chừng nào đi ?
— Dạ. chiều nay, cỡ 9giờ tối là tôi gặp thiếm hương.
— Vậy thì mày đi với tao, Đừng cho ông quản hay biết.
Đối với Hai Phú thì chuyện làm của lão Hai Đen là riêng biệt, mỗi người có quyền lợi riêng.
Nhưng đây là nguồn lợi quan trọng.
Biết đâu lão Hai Đen sẽ thương tình, giúp chàng số tiền quan trọng để sống nấn ná tại đây. Lúc này, chàng hơi túng tiền. Việc gom góp người cũ để lập đảng cướp thật là mơ hồ. khó thực hiện.

(CÒN NỮA)

CÁNH ĐỒNG ĐÃ MẤT

— 01 — ★ Truyện dài THẢO-TRƯỜNG

Hoán rời Trung đoàn lúc hai giờ chiều. Chiếc trực thăng bốc chàng đem về bộ tư lệnh sư đoàn, Hoán sẽ ở lại đó đến ngày mai để tiếp tục đi công tác các đơn vị khác.

Từ trên cao nhìn xuống rừng núi bên dưới, những hố bom lỗ chỗ chằng chịt lo trên mặt rừng Hoán muốn chóng mặt.

Nhiều quá. Rộng quá. Hoán không thể tưởng tượng ra nổi trước đó Hoán chỉ có thể nghĩ rằng những phi vụ mưa bom của oanh tạc cơ chiến lược cũng chỉ thỉnh thoảng mới có, từng chỗ nào đó, từng vị trí nào đó. Hoán không thể tưởng được rằng có cả một miền rừng núi mênh mông bát ngát không còn một chỗ nào
không có những chiếc hố đất tròn vo. Thậm chí nhiều chỗ Hoán còn bắt gặp hai loại hố bom, một loại đã cũ cỏ mọc ven bờ, một loại hố mới đất còn đỏ rói.

Những chỗ đó đã bị dội bom hai lần khác nhau. Sự tàn phá triền miên đó làm Hoán rùng mình nghĩ tới những kiếp người mò mẫm bên dưới những cánh rừng mênh mông kia. Điều gì đã xui khiến họ phải lặn lội trong đó, ai đã đẩy họ đến chốn đó để rồi hồi hộp chờ đợi hứng chịu.

Trực thăng bay thật cao. Hai cánh cửa được mở rộng. mỗi bên một khẩu đại liên chúc nòng xuống phía dưới. Băng đạn đồng bò từ trong một thùng sắt lớn lên dính vào với cây súng. Mỗi bên cửa có một người lính Mỹ ngồi sử dụng cây súng đại liên đó.

Gió thổi phần phật. Trước khi lên trực thăng trời thật nóng nực. Trên cao gió làm bạt hơi và lạnh ngắt chân tay mặt mũi.
Phi cơ đã bay về tới không phận vùng bộ tư lệnh đồn trú.

Hoán nhìn xuống bên dưới tỉnh lỵ quen thuộc eb ngày xưa đã hiện ra.
Dòng nước trong của con sông vẫn lạnh lùng uốn khúc Khu quân sự trên quá đỗi với hai dãy nhà lầu lớn mà ngày xưa cách đây mười hai năm Hoán đã thụ huấn. Hoán đã sống ở trong những dãy nhà đó nhiều tháng. Hoán nhận ra chiếc cột cờ giữa sân. Dãy nhà mà hồi xưa Hoán đã dẫy ra dẫy vô những khẩu đại bác để học tập cách xử dụng.

Máy bay vòng qua thành phố sửa soạn đáp xuống mặt sân bay nhỏ cạnh bộ tư lệnh. Khu này ngày xưa là một cánh đồng hoang. Cánh đồng hoang được dùng làm sân bắn pháo binh của nhà trường.

Phi trường nhỏ này ngày xưa cũng được dùng để máy bay quan sát L 19 xuống đón khóa sinh thực tập tác xạ điều chỉnh trên phi cơ. Hoán còn nhớ đã một vài lần được làm quan sát viên phi cơ, gọi bắn tấp vào những mục tiêu trong sân bắn,

Chiếc trực thăng sà thấp rồi đáp xuống Hoán bước xuống khỏi máy bay Chàng đưa tay vẫy mấy anh phi công Mỹ tỏ dấu cám ơn. Họ giơ tay vẫy chào lại Hoán. Tất cả chỉ là cử chỉ. Những cử chỉ truyền thông nhau những ý nghĩ trong tiếng nổ ầm ĩ của động cơ máy bay. Chiếc trực thăng nhấc lên bay mất dạng.

Hoán nhìn xung quanh. Nhà cửa san sát, cánh đồng ngày xưa đã mất hẳn. Những hàng rào kẽm gai bao bọc những khu nhà tôn đã chiếm trọn hoàn toàn khu vực này. Hoán chăm chú tìm tòi một dấu vết cũ nhưng không còn.

Ngoài đường bay nhỏ trải đá. Những vị trí đóng súng đại bác quen thuộc Những đài quan sát trên những mô đất cao những chiếc xe tăng phế thải được đặt trong khu vực tác xạ ghi dấu.

mục tiêu bắn, những lùm cây Hoán và các bạn thường trú nắng. tất cả. tất cả đều không còn.
Hoán lững lững đi về phía cổng nhỏ vào bộ tư lệnh.

(CÒN NỮA)

— 31 —

một mai... cho em

● Truyện dài của HỒNG-DƯƠNG

CHƯƠNG BA

Phiên gọi bồi bàn, trả tiền nhưng mắt không ngớt dõi cảnh tượng bên ngoài.

Người đàn bà có thai vẫn quằn quại ôm bụng. Một, trong những người đàn bà đứng quanh lấy dầu bôi vào thái dương cho bà ta.

Phiên buột miệng, chửi thề «Bỏ khỉ». Và Phiên nghĩ mình có sẵn xe, nên chở giúp bà ta đến bệnh viện
Phiên vội và đi ra. Anh nói với đám người đứng quanh :

— Tôi có sẵn xe đây, Các bà phụ đỡ bà ấy ra, tôi chở giúp tới bệnh viện.

Mà có bệnh viện nào gần đây không ?
Một người đàn bà giơ tay chỉ :

— Đi tới ngã tư kia, rẽ tay mặt. có một nhà bảo sanh đó.

Khi Phiên chở được người đàn bà tới nhà bảo sanh thì anh chợt lúng túng. Làm sao đỡ bà ta vào bây giờ. Người đàn bà ngước mắt nhìn Phiên, cầu khẩn :

— Xin ông cứu tôi ! Xin cứu con tôi ! Trời ơi ! Đau quá ! Tôi chết mất.
Phiên quýnh lên, Anh trấn an người đàn bà :
— Bà yên tâm. Tôi chạy vào gọi bác sĩ ra ngay.
Khi các y tá khiêng được bà ta vào phòng. Phiên mới thở phào nhẹ nhõm như vừa trút được gánh nặng.

Phiên phân vân không biết có nên chờ bà ta để hỏi địa chỉ gia đình mà báo dùm không. Anh đang đi tới đi lui thì cửa phòng sinh mở. Bà bác sĩ trong dáng điệu vội và hấp tấp nói với Phiên.

— Thưa ông, tình trạng của bà nhà nguy kịch. Bà bị té mạnh. thần kinh giao động nên cái thai đã sa xuống.Nếu chúng tôi không dùng máy hút để lấy thai nhiều thì sợ nó bị ngộp mà dùng máy hút thì bào thai còn non tháng thì cũng nguy hiểm.Chúng tôi sẽ cố gắng nhưng không thể bảo đảm cho cái thai, Vậy nếu ông đồng ý cho hút ra, xin ông ký vào giấy này để lỡ mà có rủi ro, chúng tôi không chịu trách nhiệm.
Phiên bối rối, ấp úng :

— Thưa bà tôi không... tôi không phải là...

Một cô y tá chạy ra :
— Thưa bác sĩ bà ấy muốn gặp ông này.

Bà bác sĩ ra dấu cho Phiên, Anh bỡ ngỡ đi theo vào phòng bệnh.

Người đàn bà nằm trên bàn cao. phủ drap trắng từ ngực trở xuống. Bà ta nhìn Phiên bằng ánh mắt cầu khẩn van lơn. Phiên đến gần. Bà ta mệt nhọc, ấp úng :
— Thưa ông, xin ông cứu con tôi.. Tôi.. không có ai bảo chuyện ở đây cả.

Ký giấy đó chỉ là một thủ tục. không có gì... không gì phiền lụy tới ông đâu... Ông đã làm ơn, xin... xin làm ơn cho trót. Ông ký. cho họ an tâm cứu con tôi ra... Ơn ông, tôi nguyện ghi sâu...

Người đàn bà nói dứt quãng rồi quằn quại, đau đớn, Phiên không còn thì giờ suy nghĩ. Anh gật bừa:

— Được rồi, được rồi, để tôi ký.

Phiên theo người nữ y tá ra phòng khách, Ký giấy xong, cô ta ân cần :

— Mời ông ngồi đây chờ.

Phiên nói «cám ơn» rồi rảnh ra đứng tựa cửa sổ. châm thuốc hút. Phiên chợt bật cười vì hoàn cảnh của mình. Thật đúng là tai bay vạ gió. Nhưng Phiên cũng chợt nghĩ là rằng nếu mình không chở giúp bà ta tới đây ngay thì còn nguy hiểm tới đâu và anh chợt thấy ấm lòng vì ý nghĩ «nếu may mà cứu được cả hai mẹ con bà ta». Phiên đi quanh gian phòng, vừa bồn chồn vừa hồi hộp.

(Còn tiếp)

GIẤC NGỦ

— 85 — Truyện dài của MAI-THẢO

Chương Bảy

Hai người nhìn nhau.. trân trân. Bầu không khí bất chợt im sững. Một im lặng căng thẳng Tín, hay tay buông thõng, đôi mắt mở lớn mang một vẻ gì hung dữ, thảng thốt đến đau đớn.

Khánh rùng mình. Nàng chớp mắt quay đi chỗ khác. Nàng cố gắng giữ cho lời nói một giọng bình tĩnh.
— Tín đừng nhìn tôi như thế.

Chỉ ghế cho Tín. Khánh nói tiếp, vẫn nhìn đi chỗ khác :
— Tín ngồi xuống đó.

Nàng bước mấy bước vô định trong căn phòng. Nàng không biết làm gì, phải giải quyết cái tình trạng lạ lùng này.

Nàng muốn chạy vào buồng tắm khép cửa, trong đó im lại, mặc quần áo, trở ra ngồi tiếp Tín như tiếp một người khách. Nhưng sự rối loạn ở Khánh đã lên tới cực điểm của rối loạn.

Cúi đầu xuống đất, trong một cố gắng muốn định thần, muốn tự chủ, rồi thình lình Khánh quay phắt lại:
— Mấy hôm nay Tín đi đâu.
— Nha Trang.
— Để làm gì thế ?

— Không biết.
— Đi đâu thì cũng phải cho tôi hay chứ ?
Tín mím môi không trả lời. Khánh cố tìm thật nhanh một câu chuyện khác.

— Đêm hôm nọ, Tín lại đây ?
Không chờ Tín trả lời. và cũng không biết Tín có trả lời hay không. Khánh nói :
— Tôi còn thức lúc đó. Tôi đứng ở gần cửa sổ. chỗ kia sau tấm rèm và tôi đã nhìn thấy hết, Chúng ta điên rồi.
Cả tôi lẫn Tín cùng điên. Chúng ta không biết chúng ta đang làm gì, chúng ta đang tự hủy hoại mình bằng một hủy hoại ghê gớm.
Khánh kêu lớn :
— Làm gì thế Tín. Đừng.
Nhưng chàng trẻ tuổi đã không còn chịu nghe nàng nữa.Đêm tối. Căn buồng đóng kín.Gió đầy trời bên ngoài. Thông reo thành một khúc nhạc đắm đuối. Sự im lặng nồng nàn,
Và chàng học trò trong Tín phút này không còn nữa. Chỉ còn người đàn ông.Chỉ còn gã con trai mới lớn. Chỉ còn sự điên cuồng không gì ngăn cản nổi Tín từ từ tiến đến chỗ nút điện.
Mộng Khánh mở lớn. Nàng nhìn Tín đi, chờ đợi sắt cổ chỉ sắp làm. của Tín như nàng đang bị thôi miên Tín từ từ giơ tay lên. Một tiếng tách ngắn gọn. Căn phòng chợt tối đen Mắt Khánh tối sầm. Nàng không nhìn thấy gì nữa.
Tín !
Tiếng gọi của Khánh đã run rẩy, đến lạc giọng.
— Bật đèn lên, Tín, tôi yêu cầu Tín bật đèn lên. Tiếng Khánh rơi vào im lặng. Nàng không biết Tín đứng đâu, tại sao Tín lại nín thinh không trả lời.
Khánh lại gọi, chừng như nếu nàng không gọi, nàng có thể ngất đi. tiếng nói của nàng chính là một cần thiết ghê gớm cho nàng nàng phải nói, phải gọi, phá tan bằng được một sự im lặng rùng rợn.
Tiếng Khánh lớn hơn :
— Tín nghe tôi nói không ?
Khánh chợt kêu lên một tiếng nhỏ. Tiếng kêu thảng thốt, trong cổ họng. Tín đã đến gần nàng, một bàn tay Tín vừa chạm vào cánh tay nàng. Và nắm chặt lấy.
Khánh dùn người lại. Sự đụng chạm gây thành một cảm giác dữ dội giữa như làm cho nàng đau đớn. Đầu óc Khánh muốn nổ tung ra. Da thịt nàng. chỗ là một tảng băng, chỗ là một ngọn lửa đang bùng bùng bốc cháy.

(Còn nữa)

★★★★★★★

ĐÃ PHÁT HÀNH :

Hoa Tình Thương

XUÂN CANH TUẤT 1970
Chỉ bán 100 đồng

●●●●●●●●●

TÌM ĐỌC :

BẾP LỬA

Của THANH TÂM TUYỀN
AN TIÊM tái bản

Đi đâu mà phải cầu kỳ,
Chợ Tết QĐ thiếu chi loại hàng

NGOÀI THỀM MƯA

● Truyện dài của NGUYỄN-ĐÌNH-TOÀN

— 43 —

3

Ông Chính cười, đổi giọng đùa cợt :
— Thì làm sao khác được chúng ta chỉ có một trái tim cũ ở trong người.
Tôi cũng cười bảo :
— Nếu tôi cứ đau mãi thế này, tôi cũng mong được thay một trái tim mới, cho nó đổi mới hết,
Ông Chính nói.
— Có khi cũng chả cần thay làm gì, Có chỉ việc làm cho nó đập theo một nhịp khác đi là đủ.
Tôi cười hỏi ông...
— Đập nhanh hơn hay chậm hơn đây thưa ông ?
— Cái đó còn tùy lúc.
Tôi nhắc lại với ông Chính lần ông hỏi thăm tôi về chị Hằng. Ông ngạc nhiên kêu trời, đất, rồi ông cũng hỏi lại tôi bé ấy có nói gì không.Tôi nói thì chị ấy cũng ngạc nhiên như ông vậy.
Tôi cũng nói, dường như ông là người khách được chú ý nhất trong những người đến trọ ở đây. Ông chính cười bảo, tại vì ông, trước hết cũng thấy chỗ trọ này thích hợp với ông vì sao ? Có lẽ trước hết, vì ông đã đến đây một lần và thấy dễ chịu, nên cũng chẳng muốn mất công đi tìm một chỗ mới làm gì.
Ông Chính tiếp một điếu mới. Ông dụi tàn thuốc vào cái gạt tàn. Cái gạt tàn bằng thủy tinh, để ở bàn cho đỡ trống chứ ít khi nào được dùng tới. Tôi nhìn thấy những ngón tay ông khô gầy. Tự nhiên tôi nhận ra sự xa lạ hoàn toàn giữa ông ta và chúng tôi.
Ông ta như ở một thế giới nào khác lọt vào đời sống của chúng tôi. Đời sống của chúng tôi như một căn phòng đóng kín, như một căn nhà được giới hạn rõ ràng bằng những tường vách ngăn cách. trong đó, có những khuôn mặt nhất định, ông ta không thể là một người có thể thuộc vào cái thế giới nhỏ bé đó của chúng tôi. Nghĩ thế tôi tưởng như ngọn lửa trên đầu điếu thuốc ông ta vừa tắm dụi vào tàn thuốc, ông ta đã dụi nó lên ngay bàn tay tôi. Tôi không nhận ra một sự liên lạc nào giữa ông ta và chúng tôi, để tôi có thể nói chuyện với ông, nói chuyện với cảm tình thân mật như tôi vừa nói với ông.
Ông đã lọt vào ranh giới của chúng tôi bằng cách nào ? Sự hiện diện đột ngột của ông chúng tôi 1 điều cái mang mang trong suốt bao bọc chúng tôi đã có một lỗ thủng cùng với sự nhận biết kỳ quặc này tôi bỗng thấy hình bóng ông chính được phóng đại lên mãi, dềnh dàng choán ngợp cả căn phòng và rút đi dần dần trả lại ông rất rõ dáng thật của ông. như một người khách đang ngồi trong chiếc ghế trước mặt tôi, hai tay tôi lùng bùng không khí dường ép chặt trong đó, tôi vừa trải qua một cơn mơ mà tôi biết được tôi mơ, tôi còn một nửa ý thức để nhìn ngắm mình, không một nửa ý thức để biết mình mơ và tôi không hiểu là tôi không thể cưỡng chống lại cơn mơ đề hay tôi đã cố làm cho mình chìm lẫn vào cơn mơ đó. Tôi trông như tôi đã nhìn thấy ông Chính qua một cái ống kính có thể thâu hình ông lại gần và đẩy ra xa. và tôi biết
Đó chỉ là một hình ảnh giả, nó giả vì tôi đã chọn nhìn nó qua cái ống kính, sự thật vẫn nằm trong cái ống kính đó, cái giả với cái thật chỉ là một những tình cảnh của tôi đối với ông đều giả và đều có thể thật, vị trí của ông trong cái thế giới riêng của chúng tôi là một vị trí giả nhưng cũng có thể thật. không có gì bảo đảm là nó hoàn toàn thật hay hoàn toàn giả, vậy nó có thể là cả hai những điều tôi nhìn thấy về ông ta chỉ có trong giấc mơ hay là sự thật ý thức và vô thức của ông giống như hai cái bóng nhòe nhoẹt, có lẽ vì tôi chưa cân đúng kích thước tôi có thể điều chỉnh cho hai cái bóng nhập một và một hình ảnh rõ ràng sẽ hiện ra giống như cách người ta lấy hình lúc chụp ảnh, nhưng đó chỉ là một cách, suy luận, một cách tưởng tượng, không nói sự thật, không thể có một sự thật nào có thể hiện ra cả, khi hai cái bóng nhập một sẽ chỉ là một quãng không, trắng, có thực như vậy chăng ?

(Còn nữa)

★ 15 ★

TUỔI DẠI

★ Truyện dài của NHẬT GIANG

2

Tôi sẽ đi thật chậm và nhìn vào phía bên trong viện để mong tìm một bóng dáng quen thuộc nào đó. Hai hàng găng tây, những con đường sỏi trắng và dãy nhà tôi ở chỉ cách tôi có mấy bước chân mà đột nhiên tôi cảm thấy tất cả đều xa tôi một cách lạ lùng.

Khi tôi đến trường thì bọn học trò cũ đã đến khá đông. Chúng đang tụm năm tụm ba trước sân đất để nô đùa và chơi các trò chơi như mổ đáo quay, nhảy cừu, đánh đáo v.v..

Cậu tôi dẫn tôi vào ra mắt thầy đồ. Trường học đây chỉ là một tư gia của thầy đồ nên không có bàn ghế gì Cả. Thầy giáo là một thầy đồ chuyên dạy chữ nho, nhưng có lẽ vì học trò học chữ Hán mỗi ngày một ít nên thầy phải nhận dạy luôn học trò học Quốc Ngữ để có đủ học trò mà dạy cho vui.

Thầy đồ đã khá già. Chòm râu và tóc của thầy đã bạc trắng.Mắt thầy đeo kính lão. Thầy ngồi trên một chiếc phản lớn kê ở giữa nhà. Trên phản có bầy đồ, sách vở, nghiên mực, ống bút, bát điếu thuốc lào và nhất là 1 chiếc roi mây khá to.

Bên cạnh chiếc phản thầy ngồi là mấy chiếc chõng tre. trên chõng sách vở để bừa bộn. Đó là chỗ để cho các học trò ngồi học.
Vừa bước vào nhà và ngửng lên nhìn Thầy, tôi đã bắt gặp ngay cái nhìn nghiêm khắc của thầy.

Tôi len lét nhìn thầy rồi lại liếc nhìn chiếc roi mây chiếc roi chẳng thua gì roi của bà thầu roi mây ở trong viện An Lạc. Tôi đã được Cậu tôi dặn trước nên vội và khoanh tay cúi đầu chào thầy:

— Lạy thầy ạ.
Thầy không nói gì, chỉ nhìn tôi chăm chăm.
Cậu tôi cũng cúi đầu chào thầy :

— Thưa thầy, hôm nay cháu dẫn thằng bé nhà cháu lại để nhờ cụ dạy dỗ cho,

Thầy chỉ khẽ gật đầu. Thầy hỏi :
— Cháu nó đã đi học chưa ? học đến đâu rồi ?
Cậu tôi đáp :

— Thưa Cụ, cháu nó đã biết đọc sơ sơ và biết viết tập đồ.
Thầy lại gật đầu :
— Vâng, thôi được, ông cứ để cháu nó ở đây cho tôi.

Cậu tôi nói thêm vài lời để gửi gắm tôi cho thầy cùng tỏ lòng cám ơn thầy. Xong ông cúi không khỏi dặn tôi một lần nữa là phải luôn luôn ngoan ngoãn, chăm chỉ học hành, vâng lời thầy và không được chạy nhảy, nô đùa quá.

Nhất là không bao giờ được gây sự, vật nhau hoặc đánh nhau.
Cậu tôi cúi chào thầy giáo một lần nữa rồi ra về. Tới lúc đó, tôi mới bắt đầu cảm thấy mình trơ trọi vô cùng.

Tôi đứng khép nép nhìn thầy giáo. Mực ở trong lọ bị xóc trào ra ngoài lấm tay tôi lấm lem tất cả,

Thầy giáo ra hiệu gọi tôi lại gần. Thầy bảo tôi đưa sách vở bút và lọ mực cho thầy. Xong thầy xoa đầu tôi và ôn tồn bảo :

— Thôi được, con để sách vở ở đây giỏi, thầy được rồi, giờ hãy còn sớm, Con ra ngoài sân chơi với các bạn con cho quen, khi nào có lệnh gọi vào học thì vào. Nhớ là không được hung tợn và gây chuyện đánh nhau đấy nhé ?
Tôi ấp úng :

— Thưa thầy. con xin vâng lời thầy.
Xong tôi cúi đầu chào thầy và lững thững bước ra sân.
Những đứa học trò cũ đều đang tranh nhau nô đùa cười đùa, không một đứa nào để ý đến tôi cả.

Tôi đi lần ra giữa sân và ngồi xuống dưới gốc cây nhãn. Tôi nhặt mấy hòn sỏi ném vào nhau bâng quơ...
Tôi đảo mắt nhìn khắp nơi một lượt để xem trường rộng hay hẹp và có gì đặc biệt không ?

Giữa lúc đó với một cái nhìn vu vơ và tình nhất — chợt ánh mắt của tôi chạm vào một mái tóc dài — một mái tóc dài mượt đen nhánh đầy vẻ quen thuộc đó là một mái tóc của một đứa học trò con gái đang ngồi quay lưng lại phía tôi.

Cô bé đang ngồi đùng thẻ với các bạn. Tôi rồi nhìn lại một lần nữa cho kỹ và.., tôi suýt kêu lên một tiếng thật to vì quá mừng rỡ.
Tôi nghĩ thầm :
— «Nếu cô bé này là Khánh thật thì vui biết bao» Tôi đứng dậy bước lại gần chỗ cô bé nọ đang ngồi để nhìn kỹ lại một lần nữa cho rõ và mong rằng đã không nhìn lầm.
Đúng là mái tóc của Khánh. Không còn nhầm lẫn gì cả ! tôi cất tiếng gọi:

(CÒN NỮA)

●●●●●●●●●●●●●●●●

● ĐẦU THÁNG 1-1970

Hãy tìm đọc

những hàng mộ trắng

thi phẩm thứ tư của TÔ-NGUYỆT-ĐIỀN
Nhân Chứng xuất bản ★ Tô-Nguyệt-Điền ★ Những Hàng Mộ Trắng

□○○□○□○○□

Những ca khúc bây giờ và tiền chiến hay nhất đều được trình bày mỗi tối tại :

Đêm Màu Hồng

qua tiếng hát THÁI-THANH,
và Ban Hợp Ca THĂNG LONG.

●●●●●●●●●●●●●●●●

ĐÃ PHÁT HÀNH TOÀN QUỐC :

Tuyển Truyện Duyên Anh

— những truyện ưng ý nhất do chính tác giả chọn lọc
— có ba truyện chưa in trong những sách đã ấn hành
— Tuổi Ngọc xuất bản—Đồng Nai tổng phát hành

Tiếp theo 3 trang 1

Những tàu gạo sẽ đến miền Trung trong dịp Tết

Trong khi đó Tổng Trưởng Kinh Tế cũng đã liệt kê những tàu gạo sẽ đến miền Trung trong dịp Tết.

ĐÀ NẴNG: Tàu Hồng Kông chở 4.600 tấn gạo Thái Lan sẽ đến ngày 5-2-70.

— Tàu OAK chở 9.652 tấn gạo Mỹ đến ngày 2-2-70.

— Tàu Đồng Nai chở 1.600 tấn gạo nội địa sẽ đến ngày 2-2-70.

Như vậy vùng 1 chiến thuật sẽ được tiếp tế 15.852 tấn gạo trước Tết, Và sau Tết từ 15 đến 25-2-70 sẽ có thêm 10.000 tấn gạo Thái Lan khác...

Nha Trang: Tàu Evertite chở 2500 tấn gạo Thái sẽ đến ngày 31-1-70.

— Tàu Akituba Maru chở 4.200 tấn gạo Thái đến ngày 3-2-70.

Cộng: 6.700 tấn. Ngoài ra còn có 6.000 tấn gạo Thái Lan khác sẽ đến Nha Trang sau Tết.

QUI NHƠN.— Tàu Felicity chở 2000 tấn gạo Thái cập bến ngày 30-1-70.

— Tàu Mon dor chở 2300 tấn gạo Thái sẽ đến ngày 5-2-70.

Cộng chung: 6.100 tấn, ngoài ra còn 4.100 tấn gạo khác sẽ đến Qui Nhơn sau Tết. — Như vậy vùng 2 sẽ được tiếp tế 12.800 tấn gạo trước Tết và 10.000 tấn gạo khác sau Tết.

TIẾP THEO 12 TRANG 1

...chức đã kết thúc với kết quả như sau:

— Giải Nhất (20.000đ00): bản nhạc «Xuân ngoài trời, Xuân trong lòng người» của SVSQ Nguyễn văn Lợi sq 70/140.692, ngụ tại 40 Tôn Đản Khánh Hội.

— Giải Nhì (15.000đ) bản nhạc «Đón Xuân Trên Đồng» của Đặng văn Quang, ngụ tại 195 Lý thái Tổ Cholon.

— Giải Ba (10.000đ) bản nhạc «Lính vui Xuân» của Trương công Bình ngụ tại 47/7 Vườn Chuối Saigon

Và Bốn (04) giải khuyến khích (mỗi giải 5.000,00):

Bản «Xuân Tiền Phương» của Huỳnh văn Sơn, ngụ tại 318/2 Bạch Đằng Gia Định.

Bản «Nắng mùa Xuân mới» của Nguyễn ngọc Anh KBC. 4896/CTCT

Bản «Đi dựng mùa Xuân» của Thiếu úy Nguyễn văn Đoàn 16/16/75 Nguyễn thiện Thuật — Saigon.

Bản «Vui Xuân cảnh giác địch» của Trần văn Lộc Văn phòng Ty Tiểu Học - Phước Tuy.

Yêu cầu các tác giả trúng giải liên lạc với Phòng Văn Nghệ Cục Tâm Lý Chiến, điện thoại 41.708 — KBC 3168 (2 bis, Hồng Thập Tự Saigon) vào những ngày giờ làm việc để lãnh thủ tục nhận giải thưởng.

KBC. 3168 ngày 30-1-1970

Đại Tá

HOÀNG NGỌC TIÊU

Cục Trưởng Cục Tâm Lý Chiến

TIẾP THEO 10 TRANG 1

Ngỏ lời trong buổi lễ phu nhân Thiếu Tướng L.V Trung cho biết xuất đến đây dự đêm mùa xuân chiến sĩ với tư cách là vợ một chiến sĩ với mục đích để cám ơn ban tổ chức và các em học sinh». Sau đó phu nhân Thiếu Tướng đốt lửa khai mạc đêm (Đêm Cây Mùa Xuân Chiến Sĩ) tại sân trường sau phần lửa trại phu nhân Thiếu Tướng và quan khách đi thăm khu gói bánh chưng để tặng chiến sĩ của các em nữ sinh.

Tại đây phu nhân Thiếu tướng cũng đã tự tay góp phần gói bánh với các em nữ sinh. Tiếp đến phu nhân Thiếu tướng cũng tự tay xếp những chiếc bánh chưng vào thùng bánh và châm lửa khai hỏa các lò nấu bánh.

Được biết số tiền nhà trường mua quà tặng chiến sĩ lên tới tiền năm trăm ngàn đồng trong đó có em học sinh nhà trường đóng góp số tiền tiêu đây ban tổ chức có dành hai trăm ngàn đồng để ủy lạo anh em thương bệnh binh, binh chủng Nhảy Dù, một trăm hai mươi ngàn đồng ủy lạo các chiến sĩ Địa phương quân và Nghĩa quân Giađịnh, số còn lại sẽ dành để tặng các chiến sĩ lực lượng Tuần Giang toàn quốc.

VĂN QUÝ

Tiếp theo 14 trang 1

...thua gì cơ xưởng tại Lục địa Hoa kỳ. Ngoài ra các doanh trại còn được chỉnh trang đẹp đẽ và sáng sủa hơn trước nhiều.

Sau gần 3 tiếng đồng hồ viếng thăm một số cơ sở chánh, trước khi ra về ông Thứ trưởng và phái đoàn đã hết sức ngưỡng mộ những cải tiến vượt bực mà Không đoàn Kỹ Luật và Tiếp vận đã đạt được trong thời gian ngắn ngủi có 4 tháng giữa 2 kỳ viếng thăm của ông.

Cũng nên nhấn mạnh đây là lần thứ 5 trong vòng 4 tháng qua, các viên chức cao cấp Hoa kỳ từ cấp Thứ trưởng, Bộ trưởng trở lên đã viếng thăm Không Đoàn Kỹ thuật và Tiếp vận.

TIẾP THEO 4 TRANG 1

...cầu nguyện và điểm tâm thường niên tại Phủ Tổng thống.

Tuy nhiên, Tòa Bạch Ốc cho biết chính nghĩa những nhóm trong quốc hội đã đạt giấy mời và Tổng thống Nixon chỉ là một thượng khách được mời dự.

Barbara Fei Coe là một nữ ca sĩ nổi tiếng ở Hương Cảng đã nhiều lần có mặt trong những buổi hòa nhạc tại Hoa kỳ, Anh Quốc, Úc Đại Lợi và Tân Tây Lan. Chồng của bà ông James Coe một thương gia người Tàu sinh quán tại Hương Cảng cũng được mời tới dự.

TIẾP THEO 9 TRANG 1

Nhà hàng Nam Mỹ: 104 Lê Thánh Tôn	1.000
Đô Thành Kỹ Nghệ Công Ty	50.000
Hotel Vĩnh Lợi: Hàm Nghi Saigon	3.000đ
Nhà Hàng Tự Do, 80 Tự Do Sg	216.250đ
Nhạc sĩ Phạm mạnh Cương	10.000
Hãng Foremost Dairies 30 Th. Nhất	50.000đ
Đoàn Hoa Tiên Sông Saigon số 14 Tôn thất Đạm	100.000đ
Nghiệp đoàn thương gia đồng hồ 89 Tự Do	10.000đ
Nghiệp đoàn Lữ hành xá 7 Bến Chương Dương	10.000đ
CỘNG	988.380đ
Tiền thu trước	37.495.733đ
TỔNG CỘNG	38.474.113đ

TIẾP THEO 8 TRANG 1

Nguyễn văn Thiệu đề nghị nhằm mục đích tiến tới lật đổ chính phủ người thân Cộng ra lãnh đạo chính quyền.

Nghị sĩ Hoàng xuân Tửu cũng đã tỏ về lo ngại một cuộc tổng công kích của CS sẽ có thể xảy ra trong dịp Tết Canh Tuất. Vị đệ nhị Phó Chủ Tịch Thượng viện đã tiết lộ như trên hồi sáng thứ Sáu trong một cuộc tiếp xúc với phái viên Tin Việt tại văn phòng của ông tại trụ sở Thượng viện. Tuy nhiên, Nghị sĩ Tửu nói thêm là cuộc tổng công kích dự ấy của CS sẽ chỉ nhắm vào những tỉnh thuộc vùng biên giới Việt Miên.

Nghị sĩ Tửu nói tiếp ông sở dĩ ông có thể tiên đoán được rằng, sẽ có một cuộc tấn công như vậy của Cộng sản là nhờ căn cứ vào những sự chuyển quân mà Cộng quân đã thực hiện dọc theo biên giới Việt Miên. (TV)

Đại Tướng Creighton W. Abrams viếng tỉnh Châu Đốc

CHÂU ĐỐC 30-1 (VTX) Đại Tướng Creighton W. Abrams, Tư lệnh Quân lực Hoa Kỳ tại VN hôm 26-1 vừa qua đã đến viếng Tỉnh Châu Đốc.

Tại đây Đại Tướng Abrams và phái đoàn tùy tùng đã đến thăm trụ sở cơ quan Civil Hoa kỳ và sau đó dự buổi thuyết trình tại Trung tâm Hành Quân Tỉnh. Kế đó đến thăm sinh quán xã và tìm hiểu công cuộc Bình Định Xây Dựng tại địa phương.

Đại Tướng Abrams đã lưu ý qua về sự tiến triển công tác Bình Định Xây Dựng và sự trưởng thành của lực lượng Nhân Dân Tự Vệ địa phương trong việc góp phần với các lực lượng địa phương bảo vệ an ninh xóm ấp.

Đại Tướng và đoàn tùy tùng rời Tỉnh lỵ Châu Đốc lúc 12 giờ 30 cùng ngày.

TIẾP THEO 7 TRANG 1

...một hành động khiến Nga đưa quân xâm lăng Tiệp năm 68 cũng đã bị mất chức trong chủ tịch đoàn. Nhưng ông Cernik vẫn còn ở lại trong nội các làm Bộ trưởng kiêm Chủ tịch Ủy ban phát triển kỹ thuật và đầu tư.

Tân Thủ Tướng Tiệp STROUGAL có tiếng là thân Nga

PRAGUE 29-1 (Reuter).— Lubomir Strougal, 45 tuổi hôm nay được chỉ định làm tân thủ Tướng Tiệp Khắc, là một người đã có tiếng thân Nga kể từ lúc Nga xâm lăng Tiệp hồi tháng 8 năm 1968.

Với tư cách chủ tịch đảng Cộng sản Tiệp ông Strougal đã thực hiện một cuộc thanh trừng nội chi và các phần tử cải cách trong đảng Cộngsản Tiệp ngay sau khi lãnh tụ (cựu) Alexander Dubcek bị mất chức hồi tháng Tư năm ngoái.

Ông Strougal và những người ủng hộ ông đã tranh đấu để đảng Cộng sản Tiệp tuyên bố là Nga đã xâm lăng chính đáng 700.000 quân đã tới Tiệp để chiến đấu chống «phản cách mạng».

Tháng 6 năm ngoái chủ tịch đoàn đảng CS Tiệp đã chỉ định ông Strougal một nhân vật có thể lực thứ nhì trong nước làm phụ tá cho lãnh tụ đảng là ông Gustav Husak.

Năm ngoái, ông Strougal cũng được chỉ định làm tư lệnh đoàn Dân Quân Tiệp, một lực lượng hỗ trợ gồm các thợ thuyền nhà máy.

Đối với ông Strougal, chức vụ mới của ông là một bước tiến mau lẹ và các quan sát viên đã coi ông như là một đối thủ trực tiếp của ông Husak.

TIẾP THEO 6 TRANG 1

...cô Kiều Chinh bèn lên tiếng: «Duyên Anh, một nhà văn khó tính của nước ta, đã muốn chiếc độc bình «Tùng Tiên Phước Hải» do Tổng Thống tặng Lính phải có một điển tích. Trong văn chương nói tới điển tích là nói đến lịch sử.

Tôi không phải là một nhà văn nhưng tôi chắc rằng sau này nếu nói tới chiếc độc bình «Tùng Tiên Phước Hải» người ta có thể nhắc tới một giai thoại: đó là giai thoại bán đấu giá đêm nay. Hồi nãy tôi có được nghe Trung Tá Ẩn và anh Duyên Anh muốn rằng chiếc độc bình mà Tổng Thống tặng cho Lính phải đáng giá bạc triệu. Vậy tôi hy vọng rằng cái giá đó sẽ lên tới một mức càng nhiều càng hay, vì giá càng cao bao nhiêu thì điển tích đó chứa đựng lòng thương lính nhiều bấy nhiêu. Vậy tôi xin kính mời quý vị sẽ hưởng ứng cuộc đấu giá đêm nay...»

Nói đến đây Kiều Chinh xin nhường lời cho Duyên Anh. Nhà văn của tuổi thơ đã tạm lánh mặt để nhường chỗ cho cây bút châm biếm Thương Sinh. Anh nói: «Tôi đã nghe thấy nhiều trái tim thách thức với trái tim rằng mình phải trả một tiếng bạc để đời. Vậy thì Kiều Chinh hỏi thử xem tiếng của trái tim đó là tiếng trái tim nào, xung phong trước tiên».

Kiều Chinh tiếp lời: — Tôi hy vọng sẽ có một vị nào đó xung phong cho cuộc đấu giá đêm nay.

Trung tá Ẩn: — Vị nào xung phong xin giơ tay.

(CÒN TIẾP)

TIẾP THEO 1 TRANG 1

...chiếc phi cơ bị các hỏa tiễn SAM tấn công là một cuộc trinh sát thường và sở dĩ các phi cơ hộ tống đã phải sử dụng tới bom đạn chỉ là để trả đũa cuộc tấn công của BV», (Juspao)

TIẾP THEO 5 TRANG 1

...chiến này sẽ hậu thuẫn cho Trung cộng hoặc Hoa kỳ để thu gọn toàn thể Đông Nam Á vào trong tay một trong hai nước này — và không đem lại lợi ích gì cho Nga Sô cả».

Ông nói, điều lạ lùng đối với chúng ta là quan niệm của Nga sô, cho rằng cả Hoa kỳ lẫn Trung Cộng đều đang «làm bế tắc con đường tiến tới hòa bình tại Việt Nam, đó là điều vô nghĩa đối với chúng ta.»

Hơn nữa, chiến cuộc đó đang đưa Tân Tây Lan, Úc Đại Lợi và Phi Luật Tân đến gần với Hoa kỳ hơn và cho phép họ dòm ngó tới Thái Lan và Lào quốc, Cuộc chiến đó còn đưa những quốc gia khác tới gần Trung cộng hơn.

«Nga sô chẳng được lợi lộc gì, mà Hoa kỳ thì có thể duy trì được vị trí của họ tại Đông Nam Á vì có sự e sợ Trung cộng ở vùng đó» ông nói. «Điều ấy đã được Nga sô coi như một vụ thông đồng nham hiểm được phát hiện bằng cuộc đàm phán tại Varsovie.»

Tuy nhiên, Nga sô muốn ngăn cản sự bành trướng của Trung Cộng tại khu vực này, ông nói.

Nga sô thiếu thế lực để có thể thách thức bất cứ quốc gia nào tại Đông Nam Á vì vậy họ phải bỏ mặc thế quân bình cho Hoa kỳ và TC với hy vọng cuối cùng rồi Đông Nam Á cũng sẽ ngả về sự lãnh đạo của Nga sô, khước từ cả hai quốc gia này nhưng có điều họ cũng biết rằng sự việc đó dường như còn lâu mới xảy đến, ông nói.

TIẾP THEO 13 TRANG 1

...sự gia tăng nữa về sức ủng hộ của công chúng dành cho các chính sách của TT Nixon về VN.

Cuộc trưng cầu ý kiến mới này đã được thực hiện hồi trung tuần tháng giêng 65o/o trong số 1.460 người thanh niên được phỏng vấn đã cho hay họ đồng ý với đường lối ông Nixon đối phó với tình hình ở VN. So với cuộc trưng cầu trước vào hồi tháng 11 thì lần này số ủng hộ tăng thêm được một phần trăm.

Võ Nguyên Giáp...

(TIẾP THEO TRANG 1)

Theo nhật báo trên Giáp đã bó bảo đảm chứng BV phải hy sinh thêm nữa để theo đuổi cuộc chiến, dù một nửa triệu người BV đã phải thiệt mạng về cuộc chiến tranh này.

Báo này nhìn nhận rằng vì lực lượng Cộng sản BV đã bị hao tổn quá nhiều nên Giáp đã đề nghị trở về chiến tranh du kích, «dùng một lực lượng ít người để chiến đấu với một lực lượng quan trọng của đối phương».

Giáp cũng trình bày một chiến thuật khác mà y cho là tinh vi hơn, tức là áp dụng chiến tranh Chính trị và chiến tranh quân sự trong giai đoạn đầu rồi sau đó mới sử dụng đến chiến tranh hoàn toàn quân sự.

Hoa Kỳ ủng hộ cuộc tuyển cử công khai và tự do

HOA THỊNH ĐỐN (TV) 30-1 Bộ Trưởng Quốc Phòng Hoa Kỳ Melvin Laird hôm qua tái xác nhận rằng không có binh sĩ Hoa Kỳ hoạt động trên bộ ở Lào quốc.

Ông Laird ghi nhận là TT Nixon đã tuyên bố Hoa kỳ chỉ có các hoạt động không quân nhằm chống lại hệ thống đường lộ xâm nhập của Cộng quân qua Lào và mở các phi vụ tuần thám.

Nói với 1 nhóm thanh niên đang viếng thăm Bộ Quốc Phòng, Bộ Trưởng Quốc phòng Hoa kỳ cho biết, ông ủng hộ cuộc tuyển cử công khai và tự do tại miền Nam VN. Nhưng phe Cộng sản đã tỏ lộ cho thấy họ không đồng ý 1 cuộc tuyển cử như vậy tại cuộc hội đàm Balê về VN.

Lê đức Thọ trở lại Ba Lê với chỉ thị mới khai thông bế tắc hội đàm ?

BA LÊ (TV) 30-1.— Lê Đức Thọ Cố vấn tối cao của phái đoàn BV tại cuộc hội đàm Ba Lê về VN đang trên đường trở lại Balê với những chỉ thị mới để khai thông cuộc hội đàm đã ứng bị bế tắc từ 1 năm nay.

Nguồn tin ngoại giao CS cho biết như trên hôm qua. Được biết Lê đức Thọ đã trở về Hà nội từ 6 tháng nay. Lê đức Thọ sẽ đến Ba lê hôm thứ Sáu. Các viên chức trong phái đoàn BV cho hay là Thọ tới Ba lê để dự đại hội đảng CS Pháp.

Thọ là 1 nhân viên của Bộ chính Trị trong ủy ban trung ương đảng Lao động (Cộng sản) BV.

Tuy nhiên, theo đài BBC trong phần bình luận sáng thứ Sáu đề cập đến việc Lê Đức Thọ trở lại Balê, đã cho rằng một trong những nhiệm vụ của Thọ là kiểm soát hoạt động của phái đoàn BV phó hội tại Balê và những cuộc thăm viếng định kỳ của Thọ bao giờ cũng khiến cho mọi người phỏng đoán rằng có lẽ có được 1 vài sáng kiến mới.

Vẫn theo đài BBC, trong chuyến đi này, rất có thể Thọ sẽ không làm gì hơn là cho các nhân viên trong phái đoàn BV được rõ về đường lối của Hànội sau cái chết của họ Hồ và hiện nay không có gì chứng tỏ đường lối của BV sẽ thay đổi. (TV)

TIẾP THEO 2 TRANG 1

...sẵn sàng dành mọi dễ dàng cho các thảo nhận đó.

Đại sứ Phạm đăng Lâm đề nghị Bắc Việt chọn một trong ba cách bức này hoặc trình phản đề nghị

Mỹ cảnh cáo Bắc Việt

BA LÊ 30-1.— Bắc Việt phải chịu hoàn toàn trách nhiệm về hậu quả gây ra do các cuộc tấn công các phi cơ thám thính Hoa kỳ trên lãnh thổ của họ, Hoa kỳ loan báo.

Lời tuyên bố của Đại sứ Hoa Kỳ Philip C Habib ngày hôm 29-1 là để trả lời sự tố cáo của BV rằng ngày 28 tháng Giêng nhiều loạt máy bay Hoa Kỳ đã dội bom và xạ kích một số vùng đông dân cư tại tỉnh Quảng Bình và Hà Tĩnh, phía bắc vỹ tuyến 17 chia cắt Nam và Bắc Việt Nam.

Để trả lời sự tố cáo này, được đưa ra trong những lời nhận định phụ soạn thảo trước của đại diện Hà Nội Hà văn Lâu tại phiên họp khoáng đại thứ 52 của cuộc hội đàm Balê, ông Habib tuyên bố:

«Phi cơ Hoa kỳ thực hiện các phi vụ không thám giới hạn trên lãnh thổ Bắc Việt. Các chuyến bay này không liên quan tới việc sử dụng võ lực và không gây ra một mối đe dọa nào đến an ninh của Bắc Việt, nhưng là thiết yếu cho nền an ninh và bảo đảm của các lực lượng đồng minh tại Nam Việt Nam.

«Các chuyến bay này là thể theo tinh thần sự thỏa thuận đã đạt được vào lúc chấm dứt việc oanh tạc BV (tháng 10-1968). Khi các lực lượng Bắc Việt tấn công các phi cơ thám thính này, những biện pháp cần thiết phải được áp dụng để tự vệ.

«Việt Nam Dân Chủ Cộng Hòa phải chịu hoàn toàn trách nhiệm về những hậu quả do các hành động của họ chống lại các phi vụ này gây ra».

TIẾP THEO 11 TRANG 1

...con) hiện đang ở trong tình trạng trầm trọng vì các vết thương trên đầu và mình mẩy.

Bạn sĩ này dự định trở về Hoa kỳ ngày thứ ba sau khi mãn nhiệm kỳ phục vụ tại căn cứ ra đa của quân lực Hoa kỳ. Anh ta muốn cưới bà này nhưng bà không chịu theo anh về Mỹ. Binh sĩ Hoa kỳ này là người da đen.

Bị kết án tù vì tội chụp hình phụ nữ lõa thể

DJAKARTA 28-1 (Reuter). Nạn nhân của chiến dịch chánh thức bảo vệ thuần phong mỹ tục, một nhiếp ảnh viên Indonesia bị kết án tám tháng tù hôm thứ Ba về tội chụp các thiếu nữ Bali lõa thể.

Thông tấn xã «Antara» cho biết rõ là các tấm hình này bị bày bán sau vụ xử.

SINH HOẠT NGHỆ THUẬT XUÂN CON CẦU

❀ Thanh Nga có đi chơi rừng không ?

★ Thành Được tự tử vì tình ? Thanh Tú bị vợ cho de... Phượng Liên bỏ chồng ?

● Hùng Cường nhất định lấy vợ bé là Giám Sự Đại họ ?

❀ Bạch Tuyết điên đầu vì hạnh phúc cuối năm

★ Phương Quang lấy vợ mới. Đào Ngọc Xanh «dập dồi»

● Bác sĩ Huê kỳ nói gì về màng trinh phụ nữ Huê kỳ ?

❀ Thái Thanh và Lê Quỳnh và Lê Quỳnh nói gì về Thái

★ Sinh hoạt các đài Saigon... lên và xuống. Đài Tự Do, Đài Quân Đội, đài Vô Tuyến Truyền Hình... Để coi đó nha

Xuân kiệm ước không gì vui hơn là có

XUÂN SHNT CON CẦU

Rẻ mạt nhất nước 25đ

MỖI SỐ CÓ TẶNG 1 NHẠC PHẨM RẤT GIÁ TRỊ

HÍ TRƯỜNG

★ Tiếp theo trang 1

...miền được ... ngồi trốc, có quyền có thể mời ... về tay công sá.

Nói chi đâu xa, Ca Thâm hãy cũng với Kép Độc, chúng ta thử nhìn quanh mình trong nghề nghiệp của mình được gọi là nghề làm bao — cả thiên ... thằng đi ... Mèo nhưng vẫn tương minh bạch ... kỹ gia bảo người quốc, một cứ vênh lên như ... cô Ba Ty ... vắt chân chữ ngũ.

«Kẻ xít còn thế, trách chi những người vì miếng cơm manh áo ... gia đình

ÍT

Vấn đề gạo dạn này có về được nói tới hơi nhiều. Các DBNS ... rầm ... Ông Tổng Kinh và Ông Tổng Cục ... Tiếp Lễ cũng đã ... giải thích. Mỗi bên cứ kêu, một bên cứ giải thích trong khi các ... thứ 3, cả bên đứng giữa là dân đen thì cứ việc tiếp tục trên mồm ... đói.

Mới đây, NS Ngân lại tiết lộ một «phát giác» kinh khủng ... mất ... ngàn ... Và theo tiết lộ này thì có «triệu ... 200 triệu bị ... bốc».

Riêng Kép Độc thấy phát giác trên ... vì khi mà nước anamia có chứng ... như ông Kim Cương có những ông ... sợ rằng 200 triệu bị vứt đi coi là ...

PHÂN ƯU

Được ai tin

THÂN MẪU

bạn PHẠM-VĂN-THẠM nhân viên Ty Trị sự Nhật Báo Tiền-Tuyến vừa mệnh chung tại Mỹ Tho.

Xin thành kính chia buồn cùng bạn Thạm và tang quyến. Nguyện cầu hương hồn Cụ sớm về cõi cực lạc.

CHỦ NHIỆM VÀ TOÀN THỂ
NHÂN VIÊN NHẬT BÁO TIỀN TUYẾN

THÂN CHÚC

DƯƠNG-HỒNG-DỰC
PHẠM THỊ TƯỜNG-NGUYÊN

Trăm Năm Hạnh Phúc

Ông Bà LÊ-QUANG-MINH
Tòa Đại Sứ VN tại Whashington

BỐ CÁO LY HÔN

Do án hộ số 363 ngày 15-7-1969 của tòa Sơ Thẩm Huế phán ... NGUYỄN-VĂN-SEN được ... của Nguyễn-thị-Đỏ lỗi về phía Nguyễn-thị-Đỏ.

Bản án này đã ... Huế ngày 28-7-1969 ... 4 số 143.

Kể từ ngày án ... ly hôn này trở thành nhất định ... không chịu trách nhiệm về bất cứ hành vi nào do Nguyễn-thị-Đỏ gây nên.

Nay bố cáo

NGUYỄN-VĂN-SEN

Đọc trang 7:

Giấc ngủ — của MAI THẢO

Cơn Say — ★ Thanh Tâm Tuyền

KỂ TỪ THỨ TƯ 28-1-70 Hãng MGM Films hân hạnh trình chiếu tại 3 rạp lớn Thủ Đô

EDEN ✶ QUỐC TẾ ✶ NAM QUANG

(MÁY LẠNH MỚI) (MÁY LẠNH MỚI) (MÁY ĐIỀU HÒA KHÔNG KHÍ)

Một siêu phẩm trinh thám gián điệp, thu hút hàng triệu khán giả Năm Châu

MINUIT SUR LE GRAND CANAL

(Trên kinh Đào một đêm khuya)

— Một điệp viên thượng thặng vừa bị cách chức lại được ông giám đốc tình báo mới ra giao phó cho công tác vô cùng khó khăn hiểm nghèo mà ông tin tưởng chỉ có chàng mới có thể thành công.

— Những thủ đoạn tuyệt vời, những âm mưu tuyệt kỹ nhưng gức mái ... kỳ ... bởi những kẻ chuyên giết người không gươm tay sắp đặt mọi cách khéo léo tinh vi.

— Trên Kinh Đào Một Đêm Khuya: một phim sôi động nóng bỏng trong những cuộc đấu súng kinh thiên động địa, những cuộc rượt đuổi lạnh gáy bằng cả thủy lục không quân, những cuộc đo sức bằng đủ thập bát môn võ nghệ.

Tuy vậy, những cảnh ái ân say đắm đã được xen kẽ một cách ...

Với ... ROBERT VAUGHN — ELKE SOMMER — FELICIA FARR — KARL BOEHM

Màn ảnh Panavision Màu Metrocolor — Nói tiếng Pháp — Phụ đề Việt, Anh, Hoa

La petite vertu

KỂ TỪ THỨ NĂM 29 THÁNG 1 NĂM 1970
HÃNG COSUNAM FILMS LONG TRỌNG GIỚI THIỆU TẠI HAI RẠP LỚN CÓ MÁY LẠNH:

REX ✿ VĂN-HOA (DAKAO)

Một tuyệt tác điện ảnh được phỏng theo cuốn tiểu thuyết trữ tình bất hủ của JAMES HADLEY CHASE

Định Mệnh Khắt Khe

— Câu chuyện hấp dẫn quanh người đẹp chuyên sống bằng nghề «thuổng» của thiên hạ và làm ... cứ ... chịu «địa» cho nàng

— ... sống hối độn của nàng càng ngày càng thêm leo tới. Bỗng đâu, các phó nhòm lại yêu nàng một cách say đắm, cố tìm mọi cách giúp nàng hoàn lương và còn đưa nàng lên đài danh vọng

— Nhưng ĐỊNH MỆNH KHẮT KHE: trái tim nàng tưởng đã trao trọn cho người nàng ... lại đến với nàng, tình yêu của nàng cũng chỉ như cơn lốc, cuộn nàng xoay tít, trong một phút giây ngắn ngủi...

— Một tên trùm du đãng chuyên sống với nghề ăn cướp sớm chiều xuất hiện đối với các vị đó là một trong những biến cố lớn lao ... khác nào một tiếng sét quật tấp lên nàng một cách phũ phàng cay đắng.

ĐỊNH MỆNH KHẮT KHE: một phim giá trị về tình yêu, một phim sôi động trong cuộc sống, một phim nóng bỏng của những tâm hồn cuồng loạn.

Với thành phần đại đạo diễn: DANY CARREL JACQUES PERRIN ROBERT HOSSEIN, PIERRE BRASSEUR Màu EASTMACCOLOR nói tiếng Pháp.

Phụ đề Việt, Anh, Hoa

VIỆT-NAM CÔNG THƯƠNG NGÂN-HÀNG

93-95, đại lộ Hàm-Nghi — SAIGON

Kết Quả Xổ Số Trương Mục Tiết Kiệm

tổ-chức ngày 30-1-1970 lúc 0 giờ sáng tại

Chi-Nhánh Việt-Nam Công Thương Ngân-Hàng

số 217, đường Trương-Minh-Giảng — SAIGON

với sự chứng-kiến của Ông Thừa-phát-lại LÂM-VĂN-SÁU

Trương mục trúng số	Tiền lời chính	Tiền trúng số
TRỤ SỞ TRUNG ƯƠNG		
21.598	34đ	1.000đ
23.204	3.381	87.989
21.125	17	1.000
23.198	1.470	38.254
23.342	193	5.023
21.876	990	25.763
23.322	41	1.067
21.992	672	17.488
21.832	86	2.238
21.661	990	25.763
CHI NHÁNH TRƯƠNG MINH GIẢNG		
360.529	2.124	55.274
360.969	753	19.596
360.403	1.265	32.918
360.438	25	1.000
361.008	6.560	170.714
360.732	14	1.000
361.033	35	1.000

Trương mục trúng số	Tiền lời chính	Tiền trúng số
CHI NHÁNH NGUYỄN TRUNG TRỰC		
261.025	126đ	3.279đ
260.125	157	4.088
260.306	142	3.695
260.535	2.938	76.457
260.870	13	1.000
CHI NHÁNH MỸ THO		
10.721	158	4.112
10.176	164	4.268
10.453	1.420	36.953
10.588	66	1.717
CHI NHÁNH TRẦN HƯNG ĐẠO		
20.196	1.244	32.373
20.316	18	1.000
CHI NHÁNH CHOLON		
440.080	5.154	134.125
CHI NHÁNH KHÁNH HỘI		
550.038	7	10.000

VIỆT-NAM CÔNG THƯƠNG NGÂN-HÀNG

Thành-thật chia vui cùng Quý Vị Trương-Chủ may-mắn và kính chúc Quý Vị Thân chủ một Năm CANH-TUẤT Thịnh-Lợi và Hạnh-Phúc

Phụ trang

NHẬT BÁO **tiền tuyến**
TIẾNG NÓI CỦA QUÂN DÂN MIỀN NAM TỰ DO

Phụ trách thực hiện: ANH - THUẦN

Ra ngày 31 - 01 - 1970

SƯ-ĐOÀN 9 BỘ-BINH

9 NĂM TRƯỞNG-THÀNH CỦA

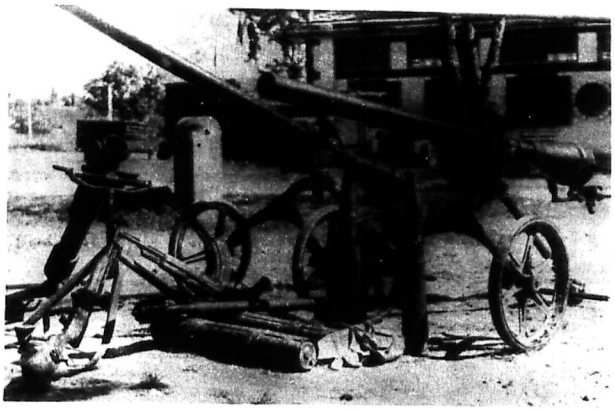

Vũ khí do các chiến sĩ Sư Đoàn 9 Bộ Binh thu đoạt được trên tay địch.

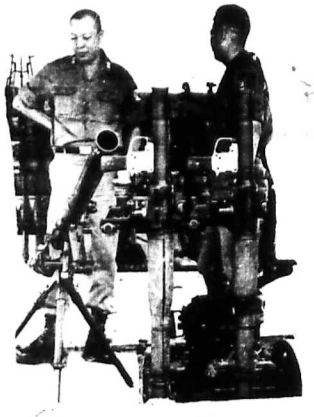

Thiếu Tướng Tư Lệnh QĐ 4 và Vùng 4 Chiến Thuật cùng Đại Tá Tư Lệnh SĐ 9 Bộ Binh đang quan sát các chiến lợi phẩm do SĐ thu đạt được trong năm qua

Đại Tá TRẦN-BÁ-DI
Tư Lệnh Sư Đoàn

Với chiến thuật điều hâu, các chiến sĩ Sư Đoàn 9 Bộ Binh đang được trực thăng vận đang phủ liên đầu địch.

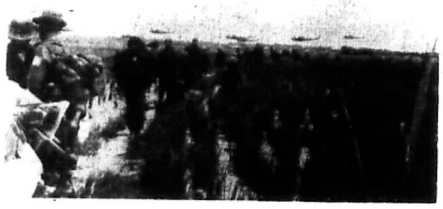

Hành quân diệt địch

Vui mừng trước chiến quả

Làm cầu giúp dân trong công tác TLC/DSV

VÀI NÉT VỀ SƯ-ĐOÀN 9 BỘ-BINH

Sư-Đoàn 9/BB thành lập tại Qui-Nhơn ngày 9-1-1962, một miền nổi tiếng là Vùng địa linh nhân-kiệt, với một Quang-Trung hào-hùng bất-khuất, một Võ-Tánh trung-dũng kiên-cường đã ghi vào lịch-sử những nét vàng son chói lọi, chiến-sĩ SĐ9/BB nguyện đem tâm trí nối tiếp truyền-thống kiêu-hùng trong công cuộc cứu Quốc và kiến Quốc.

Tại Khu 21 chiến-thuật gồm các Tỉnh Bình-Định, Phú-Yên, và Phú-Bổn, SĐ9/BB đã san bằng mọi gay go nguy-hiểm, đã gây chc địch quân những khiếp đảm kinh hồn với những cuộc hành-quân Dương-Cửu, Sao-Biển, Thiết-Ngưu... Ngoài những chiến thắng lẫy lừng của chiến-dịch Đồng-Tiến, Dân-Thắng chiến-sĩ SĐ9/BB đã nổi danh trong trận chiến san bằng mật-khu BA-TƠ. Năm trong I Vùng rộng lớn từ đèo Mang-Giang Phú-Cốt đến Cù-Mông, mật khu BA-TƠ đã nổi tiếng với những trại giam "Địa-ngục trần-gian" của CS lúc bấy giờ.

Sau khi phá rừng giết địch đem an-ninh lại cho Khu 21 thuộc Vùng 2 chiến-thuật. Sư-Đoàn 9/BB được lệnh vào Nam tiếp tục chiến đấu diệt thù.

Tháng 9 1963 Sư-Đoàn vào Nam đảm trách Khu 43 thuộc Vùng IV CT gồm các Tỉnh VĨNH-LONG, VĨNH-BÌNH, KIẾN-HÒNG, AN-GIANG, KIÊN-GIANG và CHÂU-ĐỐC.

Dù đang chiến đấu trong Vùng rừng núi miền Trung, chiến sĩ SĐ9/BB cũng không bỡ ngỡ với đồng bằng sông Cửu-Long.

Điều này đã làm nổi danh SĐ9/BB trong những trận tuy-kích địch trong Vùng này, nhất là cần quét Tiểu-Đoàn Cửu-Long của Cộng-sản cũng như chiến thắng tới tấp của các cuộc hành-quân Phượng-Hoàng 19, Hắc-Phi 13, Hắc Long 14, Ngũ-Lộc, Ô-Lâm, Long-Can, Long-Thanh, Bạch-Nga, Long-Nga 14 vv..

Nhất là những năm gần đây với những chiến-thắng mới do các cuộc hành-quân mang tên Long-Phi, càng làm cho Sư-Đoàn nổi tiếng.

Tháng 2-1964 Khu 43 chiến-thuật đổi thành Khu 41 chiến-thuật.

Và cũng từ đó an-ninh trù-phú lại trở về Khu 41 chiến-Thuật.

Hiện nay các Tỉnh An-Giang, Sa-Đéc, Vĩnh-Long và Vĩnh-Bình địch quân đã phải tan rã trốn chạy. An-Giang đã từng được nổi tiếng là "Ốc-Đảo Hòa-Bình". Tuy nhiên, với nhiệm-vụ diệt địch an dân chiến-sĩ SĐ9/BB vẫn ngày đêm lùng địch diệt thù và sẵn-sàng tiếp ứng các đơn-vị hay lãnh-thổ bạn để sớm đem lại thanh-bình cho đất nước nói chung, Vùng đồng bằng sông Cửu-Long nói riêng.

Những ngày gần đây, với những chiến thắng vẻ vang cũng như yểm-trợ công cuộc bình-định xây-dựng tại Khu 41 chiến-thuật, SĐ9/BB đã được mọi người biết tới kể cả dư-luận Quốc-Tế.

Theo các nguồn tin quân-sự ngoại-quốc thì SĐ9/BB hiện nay là 1 trong 4 Sư-Đoàn thiện-chiến nhất của QLVNCH có đủ khả năng thay thế Quân-Lực Đồng-Minh (AP-8-11-69).

Hiện nay SĐ9/BB đang tiến mạnh trên con đường cứu Quốc và kiến Quốc người chiến-sĩ của Vùng đồng bằng sông Cửu-Long hành-diện quyết-chiến quyết-thắng để sớm mang lại thanh-bình cho đất nước.

• • • •

DẠ HỘI XUÂN CHIẾN SĨ TẠI RẠP REX ĐÊM 24-1-1970

Phụ trang

NHẬT BÁO tiền tuyến
TRUNG NỐI LỜI QUÂN ĐỒNG MIỀN NAM TỰ DO

Phụ trách thực hiện :
ANH - THUẦN
Ra ngày 31 - 01 - 1970

• ảnh VĂN-PHÚC

Đây, chiếc bình cổ **Tùng Thiên Phước Hải** trị giá 1 triệu 400 ngàn đồng bán trong cuộc đấu giá Dạ Hội Xuân Chiến Sĩ.

Tổng Thống, Thủ Tướng, nhị vị Chủ tịch Thượng, Hạ Viện và Thiếu Tướng TCT/TC.CTCT tham dự Dạ Hội Xuân Chiến Sĩ tại rạp REX đêm 24-1-1970.

Tổng Thống VNCH tự tay trao chiếc bình cổ «Tung Thiên Phước Hải» cho ông Ly-Long-Vân, Chủ tịch Hiệp hội VICASA, người đã mua được chiếc bình với giá 1 triệu 400 ngàn đồng trong đêm Dạ Hội Xuân Chiến Sĩ. Hình mặt là ông Ly-Long-Vân.

Nữ tài tử Kiều-Chinh người được hân hạnh giới thiệu tiêu sử chiếc bình cổ «Tung Thiên Phước-Hải» cùng quan khách.

Thiếu Tướng TCT TC.CTCT đang hướng dẫn Tổng Thống và Phu Nhân vào dự đêm Dạ Hội Xuân Chiến Sĩ

Trình diễn Quân phục Việt Nam qua các triều đại trong đêm Dạ Hội.

Quan khách – ân nhân của chiến sĩ đang say sưa theo dõi những màn trình diễn văn nghệ...

Vũ khúc «Trống duyên» do Biệt Đoàn Văn Nghệ Trung Ương trình diễn.

● **HUY - VÂN**

«Cái đinh» trong Chiến dịch «Tết của Lính» : Dạ Hội Xuân Chiến Sĩ, đã kết thúc một cách rất tưng đẹp đêm 24-1-70 tại rạp chiếu đóng Rex với sự tham dự của hầu hết Saigon thanh lịch, thượng lưu và cao cấp trong tinh thần thương linh. Tất cả 1400 ghế với giá vé từ 1000 đến 5000 đ đều bán hết sạch.

Tổng Thống Nguyễn văn Thiệu và Phu nhân đã chủ tọa Dạ Hội từ đầu đến cuối và ra về lúc 0g30 ngày 25-1-70, sau khi Tổng Thống đã tự tay trao chiếc bình cổ Trung Hoa (đời Càn Long) cho ông Ly Long Vân, Chủ tịch Hiệp Hội Vicasa, người đã mua đấu giá chiếc bình với giá 1.400.000 đ chiếc bình cổ «Tùng Thiên Phước Hải» do chính Tổng Thống tặng cho linh để bán đấu giá trong đêm Dạ hội. Trước khi tặng chiếc bình cổ, Tổng Thống cũng đã tặng tặng «Cây mai xuân Chiến sĩ» 6 triệu đồng.

Đêm Dạ Hội khai mạc lúc 8g30 tối bằng bài diễn văn của Thiếu Tướng Trần văn Tuấn, Tổng Cục Trưởng TC/CTCT, Thiếu Tướng cho biết tính đến ngày hôm nay số tiền của các vị Mạnh Thường Quân tặng «Cây mai xuân Chiến sĩ» đã lên quá 20 triệu và hy vọng đến ngày kết thúc sẽ thu được 30 triệu. Sau đó, phần văn nghệ trình diễn được mở đầu bằng 2 bài hợp ca của ca đoàn Trùng Dương rồi đến bản «Tình ca» do nữ ca sĩ Thái Thanh trình bày và các vũ khúc đặc sắc của Ban vũ Trịnh Toàn. Trong phần đơn ca hợp tấu và hợp ca người ta nhận thấy có ban Sao Băng, ban AVT, ban Sơn ca trường QGÂN, ca sĩ Duy Khánh, cây sáo danh tiếng Nguyễn đình Nghĩa, cây dương cầm đầy triển vọng Đoàn Thanh Vân. Màn chèo cổ «Quan Âm Thị Kính» của Ban Hoa Thiên Lý với một Huyền Trân rất xuất sắc đã làm tăng thêm màu sắc dân tộc đầy ý nghĩa của đêm Dạ Hội, Đặc biệt Ban AVT với một sáng tác mới, phản ánh trung thực đời sống dân chúng hiện nay, đã được mọi người tán thưởng nhiệt liệt.