Do anh Võ Phi Hùng Cựu HS Petrus Ký (67-74) tặng Kho Sách Xưa Quán Ven Đường (Từ microfilm Thư Viện Đại học Cornell)

Thượng tá Tham mưu Trưởng Sư đoàn 2 Quân đội chánh qui Bắc Việt hồi chánh

✱ ẢNH HƯỞNG CỦA TRUNG CỘNG MẠNH HƠN TẠI BV SAU KHI HỒ CHÍ MINH CHẾT.

ĐÀ NẴNG 15-1.— Nguồn tin từ Đà Nẵng cho hay lại có thêm một sĩ quan cao cấp trong quân lực Cộng Sản BV ra hồi chánh với quân lực VNCH tại Biệt khu Quảng Đà. Viên sĩ quan cao cấp này là một thượng tá tên Đặng ngọc Tòa giữ chức vụ Tham Mưu trưởng Sư đoàn 2 chánh qui BV.

Đây là một trong những sĩ quan cao cấp nhất của quân đội Cộng sản BV về hồi chánh trong những năm qua. Các sĩ quan cao cấp khác của

(XEM TIẾP TRANG 8)

NĂM THỨ SÁU ✱ SỐ 1.431

THỨ SÁU 16-1-70 (09 THÁNG CHẠP KỶ DẬU)

NHẬT BÁO tiền tuyến

Tòa soạn Điện thoại : D.S. 99.533. Q.S. 40271 ● Trị-sự và Quản-Lý : 193 đường Gia Long Saigon ● Điện thoại số 20.966 — 60.119 (Q.S.)

HÔM NAY

Đọc trang 5 :

KỊCH TRƯỜNG

✱ HOÀI NGỌC phụ trách

8 TRANG

12 đồng tại Đô thành

PHÁT HÀNH

6 giờ sáng mỗi ngày

Tiền Tuyến xuất bản ngày nào đề ngày đó Không đề trước một ngày như báo khác

TẠI BAN-MÊ-THUỘT, CHỦ TỌA LỄ THƯỞNG CÔNG CHO CHIẾN SĨ BU PRANG ĐỨC LẬP, TỔNG THỐNG NGUYỄN-V-THIỆU TUYÊN BỐ :

KHÓ CÓ 1 CHÍNH SÁCH TỐT HƠN CHÍNH SÁCH HIỆN NAY CỦA C.P.

✱ *TỔNG THỐNG QUẢ QUYẾT RẰNG NĂM TỚI, CỘNG QUÂN SẼ KHÔNG THỂ TẠO ĐƯỢC MỘT CHIẾN THẮNG NÀO ✱ SẼ KHÔNG CÓ GIẢI PHÁP HÒA BÌNH MỚI NÀO ĐỂ ĐƯA RA, NGOÀI GIẢI PHÁP 11-7-69.*

□ THÚY SƠN

BAN MÊ THUỘT 14-1 (TT) Trong buổi lễ tuyên dương công trạng và gắn huy chương cho SĐ 23 BB trong chiến thắng Đức Lập và Bu Prang vừa qua Tổng thống VNCH đã khuyến nhủ quân dân tỉnh Ban mê Thuột phải tiết kiệm và giảm mọi chi phí trong dịp tết Nguyên đán sắp tới.

Tổng thống cho biết, chính phủ đã ý thức được đời sống đắt đỏ nên đã tặng cho mỗi quân nhân và công chức 4.000đ tiền tết. Số tiền 4.000đ đối với mỗi cá nhân không là bao nhưng chính phủ đã phải bỏ ra 5 tỷ bạc trong việc này.

Tổng Thống quả quyết rằng năm tới, Cộng quân sẽ không thể tạo được một chiến thắng nào cũng như năm nay so với năm trước. Nếu Cộng quân còn khờ dại mở các cuộc tấn công, chúng sẽ rước lấy thất bại to lớn.

Trong cuộc họp báo ngắn dành cho báo chí trong và ngoài nước tại Biệt điện ở Ban mê thuột, 1 ký giả đã đưa ra câu hỏi : Đến nay VNCH có đưa thêm 1 sáng kiến nào để chấm dứt chiến tranh nữa hay không ?

Tổng Thống cho biết : Gọi là sáng kiến thì không đúng.

Thật ra VNCH đã đưa ra giải pháp cuối cùng để vãn hồi hòa bình vào ngày 11-7-69 và sẽ không có giải pháp nào khác nữa. Việc quan trọng là Cộng sản có thiện chí và có chịu thảo luận nghiêm chỉnh hay không ? Khi nào hội nghị nghiêm chỉnh, Cộng sản có thể đưa ra tất cả đề nghị để thảo luận.

Tổng thống cũng cho biết thêm Chiến tranh nào kết thúc cũng qua 1 cuộc thảo luận mất nhiều thì giờ.

Trả lời một câu hỏi về việc nới rộng chánh phủ.

Tổng Thống nói : Chánh phủ do Tổng thống lãnh đạo được đa số nhân dân ủng hộ và Tổng Thống tin rằng không ai nắm được đa số dân bằng chánh phủ hiện tại. Người ta có thể chỉ trích chánh phủ về nhiều lãnh vực nhưng chính phủ đã làm được nhiều việc cho dân, và khó có một chính sách tốt hơn lúc này.

Về vấn đề cộng quân sẽ lui dần về thế du kích sau khi thất bại trong các cuộc công kích.

Tổng Thống VNCH cho biết : chúng ta phải làm cho chủ thuyết của cộng sản thất bại trên thế giới riêng ở VN chiến tranh du kích sẽ bị tiêu diệt. Chiến tranh du kích chỉ sống được khi có dân giúp đỡ. Nhưng ngày nay nhân dân tự cầm vũ khí để giết giặc. Du kích không có dân như cá không có nước, CS sẽ lụi bại dần và chỉ 2-3 năm nữa sẽ bị ta tiêu diệt hoàn toàn.

Trong cuộc kinh lý Ban mê Thuột Tổng thống và phái đoàn chính phủ đã thăm ấp Cu Cuk của đồng bào thượng và được đồng bào tiếp đón nồng nhiệt.

Tháp tùng Tổng Thống, có Nhị vị Chủ tịch Thượng và Hạ nghị viện, Thủ tướng chính phủ, Đại tướng Tổng tham mưu trưởng QL/VNCH Trung tướng Tư lệnh quân đoàn II, Thiếu Tướng Tổng Cục Trưởng TC/CTCT và 180 sĩ quan cao cấp thuộc bộ tư lệnh quân đoàn II.

Tổng thống và phái đoàn Chính phủ đã trở về Saigon hồi 19 giờ cùng ngày.

Sẽ cải tổ ngành Ngoại giao và Quân sự

BANMÊTHUỘT 14-1 (Tổng hợp AP và UPI).— T.T Nguyễn văn-Thiệu hôm thứ tư 14-1 đã loan báo rằng ông sẽ cải tổ các phái đoàn Ngoại giao vào tháng tới và sẽ cải tổ lại quân đội vào đệ nhị lục cá nguyệt năm 1970 trước khi cộng quân có thể trở lại du kích chiến.

T.T Thiệu đã loan báo như trên trong khi trả lời các câu hỏi tại một cuộc họp báo tại Ban Mê Thuột

XEM TIẾP 1 TRANG 8

Sáng 14-1-70, Tổng Thống VNCH. Nguyễn văn Thiệu đã tới Ban-mê-Thuột chủ tọa lễ mừng chiến thắng Bu-Prang và Đức-Lập.

Tháp tùng Tổng-Thống có hai ông Chủ tịch Thượng, Hạ Viện, Thủ Tướng Chánh phủ và một số Tổng-Trưởng.

ẢNH TRÊN : Tổng Thống xem vũ khí do Sư-đoàn 23 tịch thu được trong các chiến thắng Bu-Prang và Đức-Lập.

(Ảnh VĂN VUI)

Bộ TL. LLĐH thưởng

150.000đ. cho ai bắt được cán bộ Bắc-Hàn

Bộ Tư Lệnh Lực Lượng Đại Hàn tại VN xin trân trọng yêu cầu sự hợp tác của toàn thể nhân dân VN cùng các Lực Lượng Đồng minh tại VN để bắt tên Hàn Cộng đang hoạt động bí mật tại chiến trường VN.

Theo ước tính tình báo của Lực lượng Đại Hàn tại VN chúng tôi thì khá nhiều cán bộ tâm lý chiến Bắc Hàn không rõ quân số đang hoạt động phân tuyến tuyền như là để thảo những truyền đơn kêu gọi lính Đại Hàn «quy chánh» thực hiện các âm mưu đen tối nhằm mục đích gây chia rẽ nhân dân VN và quân đội Đại Hàn tại VN.

Toán tâm lý chiến Cộng Sản Bắc Hàn tại VN này gồm có chủ yếu là những phần tử «tinh nhuệ» gian ác có kinh nghiệm hoạt động tại Đại Hàn trong quá khứ, chúng đang hoạ động nhằm mục đích gây chia rẽ mối thân thiện giữa hai Quốc gia Việt Hàn, chúng cũng có thể ảnh hưởng cho quân đội Đại Hàn cũng như về sự an ninh của nhân dân VN nữa.

Sau đây là nhiệm vụ và hoạt động chủ yếu của cán bộ CS Bắc Hàn được phái sang VN.

Thứ 1 : Dạy tiếng Đại Hàn cho cán bộ VC và quân chính quy BV và để thảo các truyền đơn bằng tiếng

XEM TIẾP 8 TRANG 8

Mưu toan tấn công vào vị trí quân ta tại Tây Ninh

TRỌN TOÁN ĐẶC CÔNG C.S. BỊ CHIẾN-SĨ DÙ TIÊU DIỆT

◐ 29 tên bị hạ, 1 Tiểu Đội Trưởng bị bắt sống, ta thu 21 vũ khí đủ loại ● Mỗi ngày Không Lực Đồng Minh thi hành 400 phi vụ trên đường mòn Hồ Chí Minh ● 25 quân xa BV bị hủy diệt.

TÂY NINH 15-1.— Vào lúc 2g15 sáng 15-1 một toán đặc công Cộng sản chia làm 2 cánh, có súng cối yểm trợ toan đột nhập vào vị trí đóng quân của một đơn vị Nhảy Dù Việt Nam để tấn công và Phá hoại, nhưng trên đường xâm nhập, chúng đã bị toán kích thuộc đơn vị Dù phát giác kịp thời tại 30 cs Bắc Đông Bắc Tây Ninh.

Khi vừa lọt vào tầm súng, toán kích Dù đã khai hỏa mãnh liệt vào lực lượng địch. Sau nhiều giờ giao tranh và truy kích, kết quả tính cùng ngày, có 29 giặc Cộng phơi xác tại trận, 21 vũ khí đủ loại gồm B40, B41, AK bị các chiến sĩ Dù tịch thu, Ngoài ra 1 tên khác đã bị lực lượng bạn bắt giữ, y khai là Tiểu Đội Trưởng 1 tiểu đội thuộc toán Đặc công trên. Về phía lực lượng bạn tổn thất được ghi là nhẹ. Cuộc hành quân truy kích còn đang tiếp diễn.

Cộng quân định dở trò gì ?

SAIGON 15-1 (AP). Tại khắp nơi trong nước, trong hôm 14-1 tình hình chiến sự lại bớt sôi động giữa lúc bộ tư lệnh Đồng minh chờ những dấu hiệu xem thử cộng quân có ý định tấn công vào dịp tết hay không.

Chỉ còn hơn 3 tuần lễ nữa là đến Tết nhưng hiện nay có ít bằng chứng cho thấy rằng cộng quân đang vận dụng bộ máy chiến tranh. Theo một viên chức quân sự Hoa kỳ thì trong tuần lễ vừa rồi, địch đã gia tăng hoạt động nhưng nay thình lình mọi việc lại ngưng bặt lại.

25 quân xa BV bị hủy diệt

SAIGON 15-1 (UPI).— Từ nhiều tuần lễ nay các chiến đấu cơ Hoa Kỳ đã oanh tạc dữ dội và ngăn chặn hoặc thiêu hủy được các quân xa Bắc Việt chở đầy đồ tiếp tế đang di chuyển trên đường mòn Hồ chí Minh để đưa vào Nam. Trong hôm chúa nhật vừa qua các chiến đấu cơ AC 130 cất cánh một căn cứ bí mật ở Thái Lan đã bắt gặp một đoàn quân xa 35 của Bắc Việt đang di chuyển trên đường mòn H.C. Minh và phi cơ bạn được trang bị mỗi chiếc 4 súng đại liên có thể bắn 24.000 viên mỗi

XEM TIẾP 2 TRANG 8

Phó TT Mỹ : Quân Úc không rút khỏi V.N.

SAU KHI GẶP ĐẠI DIỆN PHE CỘNG TNS McCARTHY ĐÃ HẾT LẠC QUAN

★ NGOẠI TRƯỞNG MỸ : CHIẾN TRANH XUỐNG THANG (?) Ở VN LÀ THÀNH CÔNG CỦA CHÍNH SÁCH NIXON ◐ TỔNG THỐNG NIXON RA LỆNH CẮT XÉN THÊM NGÂN SÁCH.

BALE 14-1 (UPI).— TNS McCarthy sau khi đã gặp các đại diện Bắc Việt ở Ba Lê tối hôm 14-1 đã tuyên bố rằng cuộc viếng thăm Ba Lê của ông đã làm cho ông tin rằng các cuộc hội đàm ở Ba Lê vẫn còn bế tắc và hiện nay ông không còn lạc quan về viễn ảnh tiến bộ như trước đây khi ông chưa gặp các đại diện của phe cộng và Hoa kỳ.

Ngoại trưởng Mỹ : Chiến cuộc xuống thang là thành công rõ rệt của Tổng Thống Nixon

HOA THỊNH ĐỐN 15-1. Ngoại trưởng Rogers tuyên bố «thành công rõ rệt nhất» của chính phủ Nixon trong năm đầu tại chức là việc xuống thang chiến tranh tại V.N.

Ông cũng nói với những người phỏng vấn của đài truyền thanh và truyền hình Hoa kỳ ngày 14-1 rằng thất vọng lớn nhất của chính phủ về vấn đề đối ngoại «chúng ta không thực hiện được nhiều tiến bộ trong việc giúp đạt được 1 giải pháp hòa bình tại Trung Đông.

Thảo luận về chiến cuộc VN, ông cho biết cuộc chiến này đã «xuống thang một cách rất đáng kể». Điều rất rõ là chương trình Việt Nam hóa «không thể phản hồi được», và nói chung đã rất thành công», ông cho biết tiếp.

Tổng thống Nixon ra lệnh cắt xén thêm ngân sách

HOA THỊNH ĐỐN 15-1.— Tổng thống Nixon chủ trương nền kinh tế lành mạnh là ưu tiên số một của quốc gia sẽ ra chỉ thị cắt xén thêm ngân sách liên bang rất nhiều trong tài khóa 1970-1971 mà ông đề nghị Quốc Hội gần đây.

Theo Bạch Cung Tổng thống Nixon hành động sau khi ông về

XEM TIẾP 3 TRANG 8

Đại Tướng Abrams tuyên bố tại BanMê Thuột:

QLVNCH đã nổi bật trong cuộc trắc nghiệm *lớn nhất lịch sử V.N.*

BAN MÊ THUỘT 15-1.— Hôm qua tướng Abrams tư lệnh quân lực Hoa kỳ tại VN tuyên bố rằng quân lực VNCH đã nổi bật trong cuộc trắc nghiệm lớn nhất chiến đấu với Cộng quân bằng niềm tin tưởng vô biên và sự hãnh diện ở khả năng của chính mình. Tướng Abrams nói tiếp quân lực VNCH đã thi hành phận sự một cách tốt đẹp trong một chiến dịch mở gần sáu tuần lễ qua tại vùng biên giới gần tỉnh Quảng Đức, ở phía Đông Bắc Saigon. Quân lực VNCH cũng đã thành công trong việc phòng thủ trại Lực Lượng Đặc Biệt Bu Prang và Đức Lập, đánh bại các cuộc tấn công của quân đội chánh qui BV hoạt động từ phía bên kia biên giới.

Tướng Abrams đã tuyên bố như trên trong dịp ông đến tham dự kỷ niệm chiến thắng Bu Prang của sư đoàn 23 Bộ Binh VN ở Ban Mê Thuột. Tướng Abrams cho rằng những trận đánh tại Ben het Dakto Bu Prang là những trận đánh điển hình của Cộng quân trong năm nay. Quân Lực VNCH đã tự mình đảm nhiệm công cuộc chiến đấu và phản công, và họ «đã thắng lớn».

Vợ các quân nhân Hoa kỳ mất tích ở VN nhờ cậy Bà Thủ Tướng Ấn Độ

TÂN ĐỀ LI 15-1.— Bốn bà vợ của quân nhân Hoa Kỳ mất tích ở VN đã từ Mạc Tư Khoa tới Tân đề Li để tìm sự giúp đỡ của bà Thủ Tướng Indira Gandhi.

Bà Gandhi dự trù trở lại Tân Đề Ly hôm nay sau cuộc kinh lý tiểu bang Uttar Pradesh. Một phát ngôn viên của bà Thủ tướng nói rằng dường như Thủ Tướng Gandhi đã chấp thuận tiếp kiến các bà vợ này vào hôm nay.

Bốn phụ nữ trên đã được lệnh rời Nga sô sau ba ngày uổng công tìm biết các tin tức của chồng họ. Các phụ nữ này cũng đã ghé La Mã, Le Caire và Bucharest để vận động tìm biết các tin tức của chồng họ nhưng nay họ đã tuyệt vọng — (TV)

CHÍNH PHỦ PHẦN-LAN KHÔNG CHO VIỆT CỘNG ĐẶT PHÒNG THÔNG TIN

Tổ chức Phong trào Hòa bình thân VC tại Phần Lan đã thất bại trong việc vận động Chính phủ Phần Lan cho phép VC đặt phòng Thông tin tại thủ đô Helsinki của Phần Lan. Phong trào này đã viết thư an ủi VC, hứa cố gắng giúp đỡ trong tương lai và tỏ ý tiếc rằng Chính Phủ Phần Lan không cho phép VC mở Phòng Thông Tin. Phong Trào này đã sao văn thư chính

XEM TIẾP 6 TRANG 8

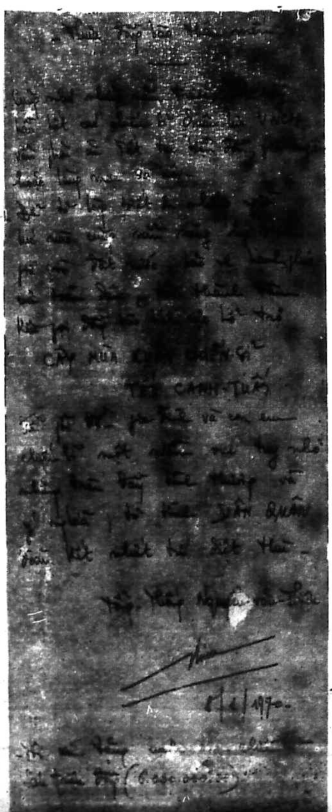

Phóng sự điều nghiên của Thời đại 70 :

TRUYỆN DÀI... CHÓ

● Làm thế nào để một con chó thường trở thành tên quân gan dạ ?

Hải-BẰNG, Huy-VÂN Hồng-VÂN thực hiện

BÀI 9. Muốn đào tạo một con chó thường trở thành một tên quân gan dạ phải trải qua một thời gian ước định từ 6 tháng trở lên. Trong thời gian ấy, người huấn luyện viên phải mất rất nhiều thì giờ, phải gặp nhiều sự khó khăn, có như vậy sau đó mới trông cậy vào tài năng của con chó mỗi khi xuất trận.

Ở đâu đào tạo được những con chó khôn ngoan như vậy ? Nơi đó là một biệt trại rộng lớn, nằm trên một sườn đồi khá thơ mộng với nhiều cây cối rợp bóng mát. Từ Saigon muốn đến đây phải chạy xe trên một con lộ dài hun hút, bên những cánh đồng bát ngát bao la, đoạn phải đi qua một chiếc phà sau đó lại tiếp tục cuộc hành trình chừng vài cây số nữa bạn sẽ trông thấy một sườn đồi ở phía tay trái. Đó là Trung Tâm Huấn Luyện và Bổ Sung Quân Khuyển đặc nhiệt ở VN nằm ở khu Cát Lái. Trung Tâm này nằm cách Saigon chừng 30 cs trở lên. Nếu đi đường bộ phải mất ít nhứt 1 tiếng đồng hồ.

Tại Trung Tâm Huấn Luyện và bổ sung Quân khuyển được thiết lập rộng rãi. Vừa đặt chân đến đây bạn sẽ mường tượng là một trung tâm huấn luyện người.

Mỗi buổi sáng đàn chó được lịnh tập họp, sau đó cũng đi học tất cả các môn quân sự như loài người ngoại trừ môn bỏ hoả lực là không được áp dụng cho chó.

XEM TIẾP 5 TRANG 8

Đại Tướng T.M.T. Lục Quân Đại Hàn THĂM S.Đ. 22 BỘ BINH

Sáng 15-1 vào lúc 10g Đại tướng Suh Jyong Chul Tham mưu Trưởng lục quân Đại Hàn đã đến thăm SĐ 22 BB tại Qui Nhơn.

Tháp tùng Đại tướng Suh còn có Trung tướng tư lệnh lực lượng Đại Hàn tại VN Thiếu tướng tư lệnh sư đoàn Mãnh Hổ và một số sĩ quan cao cấp Đại Hàn và VN

Về phía VN có Trung tướng Trần ngọc Tám Chủ tịch Ủy ban điều hành quân viện Đại tướng Suh và phái đoàn đã được tiếp đón

XEM TIẾP 7 TRANG 8

Tối nay 17-1-1970 :

muốn « MỜI LÍNH ĂN TẾT »

Xin mời quý vị đến Nhà hàng PHA-LÊ

Chương trình ca nhạc đặc sắc

Với sự tăng cường của ban AVT, bạn NHẬT TRƯỜNG, và HÙNG CƯỜNG, BẠCH TUYẾT

Thứ Trưởng Nội Vụ Thái-Lan :

CHÍNH CÁN BINH B.V. ĐÃ tấn công căn cứ UBON

VỌNG CÁC 15-1 (AP).— Hôm thứ Tư 14-1 Thứ Trưởng Bộ Nội Vụ Thái nói ông tin rằng mưu toan tấn công căn cứ không quân Ubon hôm thứ Ba là do các Việt Kiều từ Thái Lan cũng như ở ngoài nước chủ mưu.

Ông Kuang Suwannaratana cho biết rằng do đó vì lý do an ninh chính phủ đang xếp đặt để di tản những Việt Kiều tỵ nạn khỏi những vùng lân cận các căn cứ không quân.

Ông cho biết thêm là chính phủ đã có những kế hoạch về việc di tản này nhưng trước đó đã gặp những khó khăn trong việc thực thi

Trả lời 1 câu hỏi, ông Piteong nói rằng hiện Thái Lan vẫn liên lạc với Hội Hồng Thập Tự Quốc Tế để vận động BV cho hồi hương những Việt Kiều tỵ nạn tại Thái Lan (ước chừng 40000 người) nhưng ông cho biết câu trả lời của BV làm cho bộ nản chí.

Sau khi Mỹ bắt đầu oanh tạc Bắc

XEM TIẾP 4 TRANG 8

Lễ Đức Phật thành đạo tại Chùa Vĩnh-Nghiêm

SAIGON 15-1.— Lễ Đức Phật Thích Ca Thành Đạo năm nay đã được cử hành rất trọng thể tại Chùa Vĩnh Nghiêm, đường Công Lý Saigon. Trên 3000 Phật tử thuộc 59 Chi Hội và đoàn thể đã tề tựu từ sáng sớm mặc dầu đến 9g buổi lễ mới khai mạc được biết ngày Đức Phật Thành

XEM TIẾP 9 TRANG 8

Kịch trường

✱ *VUA CHẠY CỜ — KÉP ĐỘC*

ĐÊM TẾT CỦA LÍNH TẠI NHÀ HÀNG PHA LÊ

Ngày nay thứ sáu, 16-1-1970, nhà hàng Pha Lê (Crystal Palace đường Công Lý và Nguyễn Trung Trực Saigon) và tuần báo Con Ong tổ chức đêm thứ hai của «chiến dịch Tết của Lính». Vì lý do kỹ thuật nên nhà hàng Pha Lê không thể tổ chức sớm hơn, mặc dù Pha Lê đã yêu cầu Con Ong lo chương trình trước nhất. Nhưng trước và sau thì cũng thế thôi. Bởi không ai «phân chất một mùi hương». Hương thơm của tình người hậu tuyến mãi mãi nồng nàn nếu hương thơm đó không gò tạo.

Vậy thì, ngày mai, từ 8 giờ tối, mời bạn đọc hãy tới Pha Lê tham dự đêm ca nhạc «Tết Của Lính». Quý vị sẽ được ngất đi bằng tiếng kèn bất hủ của nhạc sĩ Hoàng. Hoàng kèn đó. Người thổi Clarinette, Saxo quốc tế, hay nhất VN thì là cái chắc rồi. Nghe Hoàng Kèn nức nở, không thiết nghe ai thổi kèn nữa. Hoàng Kèn và ban nhạc sáng giá Lê văn Thiện có nhạc sĩ Ngọc Bích, tác giả «Trở về bến mơ» và các ca sĩ hữu hạng. Nữ ca sĩ Ngọc Minh đã thề với chí sĩ Minh Vũ «Em sẽ hát hay như chưa bao giờ hát hay được, ngày mai thứ sáu».

Ngoài các ca sĩ của Pha Lê, bạn đọc, chắc chắn, sẽ gặp lại AVT duyên dáng, hóm hỉnh, trào lộng; sẽ gặp lại Nhật Trường đẹp trai với giọng ca ấm như lửa đêm đông, ướt như tình đã chín trái... Và, cam đoan, bạn sẽ gặp những giọng hát bất ngờ.

Tựa gặp những «con chim đến từ miền núi lạ, ngứa cổ hót chơi» như

(Xem tiếp trang 8)

17-1-70 HÃY TỚI DỰ :

« ĐÊM TUYỆT DIỆU »

để được nghe hai giọng ca nồng nàn, tha thiết, tuyệt vời nhất

THÁI-THANH — LỆ-THU

Trình bày những bản tình ca bất hủ.

● Toàn bộ chương trình ca nhạc JO MARCEL sẽ «DỌN NHÀ» sang QUEEN BEE lầu II trong đêm này. (NĐKGVN và JO MARCEL tổ chức để gây quỹ CÂY MÙA XUÂN GIA ĐÌNH KÝ GIẢ).

Tủ Nhà Kho Quán Ven Đường (chủ quán Huỳnh Chiếu Đẳng)

Tạp ghi

Ngã tư không đèn

Trong thành phố Saigon, có lắm ngã tư không đèn, nhưng chỉ có vài ngã tư là đáng cho ta đặc biệt chú ý tới.

Đó là những ngã tư mà xe cộ qua lại như mắc cửi. (Còn tại sao lại không đèn thì chỉ có trời mới biết). Chuyện gì xảy ra tại những ngã tư đó?

Chuyện lấn sân.

Xin lấy thí dụ một ngã tư kia mà đại lộ Hai bà Trưng là trục chánh. Xe cộ lưu thông trên đại lộ hai bà, như một dòng nước tốt, suốt ngày không bao giờ dứt. Người đi xe trên một con phố đàn em nằm thành thập tự giá trên đại lộ đó, đừng có mong chờ một phút đứt đoạn mà hoài công.

Biết thế, họ bày ra một mẹo vặt để sang sông.

Các bạn thấy độ mười chiếc xe hai bánh vừa mô tô, vừa xì cút tơ, vừa xe gắn máy, vừa xe đạp cứ mỗi giây đồng hồ, lấn ra giữa ngã tư độ một tấc tây.

Xe trên đại lộ dĩ nhiên là phải tránh mươi cái anh lấn đất đó, tránh khít nút, nhưng dòng nước cứ bị thu hẹp vì các cậu lấn ra mãi không thôi.

Sau hai phút đồng hồ là các cậu đã ra tới giữa ngã tư rồi và lưu thông trên đại lộ bị tắt hết một chiều, cái chiều đã bị 10 chiếc xe hai bánh ba gai kia khóa chặt lại.

Chiều thứ nhì cũng sẽ bị khóa theo lối đó rồi thì dòng nước Hai Bà Trưng phải hoàn toàn nhường chỗ cho một nước con kéo chảy trong vài phút đồng hồ.

Đó là hình ảnh trung thành nhứt của cuộc tranh sống thời nay, đúng là tranh nhau từng tấc đất, hiểu theo nghĩa đen và nghĩa đen tối. Không làm như vậy thì họa là đợi cho tới giờ giới nghiêm mới vượt mấy cái ngã tư ấy được.

Trong cuộc xô lấn tàn bạo đó, các cô xinh đẹp chớ phàn nàn sao các cậu không ga-lăng, không nhường bước các cô khi lấy vé xi nê, hoặc lên xe buýt. Phong tục... Tây ấy đã bị đổi thay toàn diện vì nhịp allégro của cuộc sống ngày nay nó khác nhịp modérato của thời tiền 1945, và khác rất xa nhịp lento của thời cha mẹ, ông bà ta.

Những quân tử Tây Ga-lăng đều bị cho về hưu, mà những quân tử Tàu kiểu Đông Chu Liệt Quốc và Tam Quốc diễn nghĩa thì đã hóa ra người thiên cổ mất rồi.

Cái phong tục bốc, hốt đó, chắc là không đẹp, nhưng biết sao giờ, mình cũng thấy nó là không đẹp, nhưng mình vẫn phải theo, không theo sẽ đói rã ruột. Không biết các nhà đạo đức họ hiểu bốn tiếng «thuần phong mỹ tục» như sao, mà họ cứ chú trọng về mặt gái trai, chớ còn lấn nhau để giành chén cơm cũng là thuần phong mỹ tục ấy chớ.

Có lẽ họ cũng hiểu đúng rằng xô lấn như vậy là tục không đẹp, nhưng họ lờ đi, bởi chính họ cũng bị lôi cuốn vào guồng máy quay đó, họ đành chỉ nói đến việc gái trai mà thôi.

***Trong tình trạng đó, chỉ có các cô là lỗ vốn.** Các cô đã hùng hồn tranh đấu cho nam nữ bình quyền thì đó, hậu quả của nam nữ bình quyền là như thế đó. Có đồng đẳng mới được quyền bình đẳng, mà đồng đẳng với nhau rồi, sao lại bắt chúng tôi nhường chỗ?*

Ta không bi quan lắm vì cái gì rồi thì nó cũng quen đi. Chen lấn với các cô, ta xấu hổ không dám ngước lên, nhưng ta làm được chừng vài lần rồi thì các cô nhẫn nại, xem đó là phong tục của thời Apollo, làm ngơ đi cho ta đỡ xấu hổ, và ta lại được đàng hoàng phần nào.

Nhưng có những cuộc chen lấn mà nếu không ai can thiệp vào, nhà thương Biên Hòa sẽ hết chỗ chứa bịnh nhơn. Đó là tình trạng lấn không khí của những ông chủ các máy Ti Vi trong xóm.

Ban đầu có một ông khoe của, cho máy kêu quá to. Những ông khác, mở máy của mình, thấy các cô ca sĩ trong máy nhà mình nhép môi, nhưng lại phải nghe các cô ca sĩ nhà khác ca thì quá ức tấm lòng, bèn mở máy của mình lớn hơn để lấn tầm nghe của tai mình hay nói cho đúng, ngăn tầm phát thanh của máy người khác lấn vào buồng mình.

Rồi thì một cuộc thi đua nước rút diễn ra khiến cả xóm phải điên cái đầu.

Năm 1944, Nhựt Bổn họ sửa Ra-đi-ô của tư nhân ở đây để ngăn người mình nghe đồng minh tuyên truyền. Có lẽ đài truyền hình phải áp dụng biện pháp Đại Đông Á ấy, chớ hiện nay thì bọn xâm lăng không khí coi mòi không kiêng nể ai hết.

(Xem tiếp trang 8)

TẤT CẢ SỰ THẬT VỀ VỤ «PHÁO TỐC ĐỈNH» DO THÁI

Từ hơn 1 tuần qua cả thế giới đều nhắc tới vụ «Pháo Tốc Đĩnh» ★ Đây là 1 chuyện ly kỳ hơn trên màn bạc — Do Thái «tổ chức» hay Pháp thấu cáy khối A Rập? Thế giới vẫn ngầm đổ vũ khí vào Trung Đông.

Theo các báo Pháp

Đứng tựa vô cửa sổ căn phòng số 214 khách sạn Sofitel ở hải cảng Cherbourg, một người cao 1m80 hút ống điếu nhìn ra biển bao la trong mưa. Đêm nay là đêm giáng sinh trời tối thật sớm. Hắn nóng nảy. Hắn mong muốn để 5 chiếc pháo tốc hạm lên đường vào bao ngày nghĩa là và khoảng 16g chiều.

Hắn đã sửa soạn vụ này từ 6 tháng rồi. Và cũng vì vụ này mà 6 ngày sau tại Balê đã có 2 tướng của Pháp bị cất chức. Đó là tướng Bernard Cazelle tổng thư ký bộ Quốc phòng và tướng Louis Bonte kỹ sư vừa được gắn huy chương cao quý ngày 14.7 trước đó.

Hắn từ Ba Lê tới Cherbourg trên chiếc xe mang số 59C D59. Hắn vô khách sạn thuê 1 phòng. Hắn điền vào phiếu lý lịch như sau: tên: Limon Quốc tịch: Do Thái — nghề nghiệp nhà ngoại giao. Rồi hắn cầm chìa khóa phòng.

Đến 12 giờ 30 ăn dùng cơm trưa với ông Félix Amiot 78 tuổi tổng giám đốc xưởng kiến tạo có khu Normandie. Đến 13 giờ hắn ra lệnh cho tướng [illegible] tàu là thiếu tá Hải quân Ezra động cho các động cơ các pháo hạm chạy cho nóng máy.

Từ lúc đó là hắn bắt đầu chờ đợi. Hắn rất ghê chờ đợi. Nay đã 46 Mordechai Limon, trưởng phái bộ dịch vụ Do Thái không còn bình tĩnh nữa.

Nhưng mà thiếu tá Ezra thì rất cương quyết. Biển xấu nhất là đi khi tượng ở Southamp on tiên đoán gió mạnh Nam Tây Nam rất trở ngại cho việc vượt vịnh Gascogne. Ông ta không muốn liều mài thoi gỗ ở nước, một bờ biển nước Pháp. Hơn nữa những chiếc tàu kể trên được hạ thủy ngày 16-12-69 chỉ mới cho chạy thử sơ sơ.

Limon rất nóng ruột nhưng biết cả ăn vậy. Hắn muốn thủy thủ đưa phải đương đầu với gió bão vì nghề của họ là như vậy. Hắn không tới Cherbourg để ngắm biển bao la mà để ra lệnh cho 5 pháo đĩnh lên đường đi tới Haifa.

Đến 17 giờ, ông Đô Đốc này dịch cường bách thời cuộc ông ta lệnh các người có trách nhiệm về vụ lên đường này tập trung lại nghe ông ta nói. Trong vòng chưa đầy 1 tiếng đồng hồ, 120 ấn náo trong căng tập hợp. Họ chưa biết tin gì. Họ chỉ biết là 1 ngày nào đó họ sẽ đưa các tàu này tới Do thái.

Trong Đại Hải Cảng Cherbourg mỗi lúc mỗi đi dần vào đêm giáng sinh, một cuộc chạy đua âm thầm sắp bắt đầu, chỉ có vài sỹ quan là đoán biết chắc là có điều gì sắp xảy ra. Thế rồi ông Felix Amiot, ông Corbiais người phối hợp các xưởng đóng tàu xuất hiện trên bến. Hai ông này tới biết là đêm nay mấy chiếc tàu kia ra khơi.

Hai ông này nhìn ngắm những chiếc tàu mà họ đã khổ công đóng thành. Nhưng sau vài phút nán lại, hai ông này ra về vì mưa quá. Hơn nữa các sĩ quan Do Thái từ chối ra khơi vì biển động 1 cách rất đe dọa. Ông đô đốc đành nhượng bộ nhưng yêu cầu tất cả mọi người phải sẵn sàng trên tàu vì dù trời có yêu hay không thì mấy chiếc tàu này cũng phải lên đường trước bình minh. Tuy là đêm giáng sinh nhưng các thủy thủ đoàn Do Thái đã ăn mừng giáng sinh vội vã lên đường đến 19.30 Trung tâm khí tượng Southamp on loan tin có thể có lúc lặng gió.

Thế là cô đốc Limon ra lệnh cho sở máy bắc đèn sửa soạn công khai ra khơi. Tất cả mọi người trên tàu đều cho rằng họ lên đường không có gì cần phải dấu diếm. Đến 22 giờ thì cảng Cherbourg đã vắng bóng người dân chúng mải rước mừng lễ Giáng Sinh mà họ đâu có ăn để ý tới việc đang xảy ra ngoài hải cảng làm gì. Đến lúc 2 giờ sáng các tàu từ từ rời Bến. Đoàn pháo tốc đĩnh này không mang cờ nước nào cả. Sau đó đô đốc Limon trở về đánh thức người quản lý khách sạn để trả tiền phòng và chiếc xe Jaguar nổ máy lao đi. Viên quản lý lấy làm lạ tại sao thực phòng không ở trả tiền rồi lại vội bỏ đi.

Thế là vụ Pháo tốc Đĩnh ở Cherbourg đã trở thành 1 việc đã rồi — ngày hôm sau một tờ báo địa phương đăng tin này. lập tức các hãng thông tấn UPI, AFP loan tin giựt gân cuối cùng là hãng Reuter. Người ta cho rằng Pháp đã bỏ lệnh cấm bán vũ khí cho

(Xem tiếp trang 7)

VẤN ĐỀ PHÁT TRIỂN NÔNG NGHIỆP TẠI MIỀN NAM V.N.

Rừng thiên ở VN

Nói đến khả năng phát triển nông ngư nghiệp thiết tưởng cũng nên biết qua về một nguồn tài nguyên thiên nhiên hiện hữu và rừng vì trong tổng số diện tích trên 17 triệu mẫu của miền Nam VN có thể ước lượng trên 50o/o là rừng cây thiên nhiên, tuy vậy, các nhà làm học chỉ ước tính có 5.700.000 mẫu rừng có giá trị về mặt kinh tế, chia ra như sau:

1) 450.000 mẫu rừng sát (mangrove) gồm các giống cây như Đước, Vẹt, Bần, mắm, dừa nước các giống cây nầy ngoài ích dụng giữ được đất phù sa (vùng Cà Mau hàng năm đã mở rộng thêm ra biển) còn cung cấp than củi rất có giá trị.

2) 150.000 mẫu rừng thông gồm có giống thông ba lá (9.000 mẫu) mọc ở cao độ 900-1700 thước và thông hai lá mọc ở vùng đất thấp hơn 800-1000 thước). Thông ba lá là nguồn nhiên liệu để làm bột giấy rất tốt và thông hai lá được khai thác để lấy nhựa.

3) 5.000.000 mẫu rừng cây đủ các giống đặc biệt là các giống cây cung cấp gỗ (dầu, hằng, láng, gỗ, cẩm xe, trắc, chò chỉ, kiền kiền, dáng hương...) hoặc những giống cung cấp dược liệu (bạc hà, quế)

Riêng rừng tre ở vùng Phước Long, phía Bắc Sông Bé và ở Kontum cũng chiếm khoảng 100.000 mẫu. Đây cũng là 1 nguồn nguyên liệu quan trọng cho Kỹ nghệ giấy và cho ngành thủ công nghệ đặc biệt của VN có thể xuất cảng được.

Mấy năm sau này nạn khai thác rừng bừa bãi nạn lửa rừng việc khai quang vì lý do an ninh đã tàn phá kinh khủng rừng ở VN các loại cây quí đã giảm mất dần dần.

Việc bảo vệ lâm phần và việc trồng cây gây rừng tuy có làm nhưng không được đúng mức và hữu hiệu vì tình trạng chiến tranh.

Gần đây 1 số chuyên viên LHQ và chuyên viên Mỹ đã giúp Nha Thủy Lâm khởi đầu việc kiểm kê rừng ở VN bằng phương pháp không ảnh. Tôi cũng hy vọng rằng trong tương lai chúng ta sẽ có đầy đủ dữ kiện cần bản để lập được một kế hoạch bảo vệ và khai thác một cách khoa học: nguồn tài nguyên thiên nhiên khá quan trọng này.

Về mặt nông nghiệp

Lúa và cao su là 2 sản phẩm chính của VietNam, trước kia đã được xuất cảng nhiều và giúp cho Việt Nam thu được nhiều ngoại tệ. Tuy nhiên mấy năm gần đây ta đã không sản xuất đủ lúa để ăn, phải nhập cảng một số lượng khá quan trọng gạo ngoại quốc. Mức sản xuất cao su cũng bị giảm xuống từ 70.000-80.000 tấn 1 năm nhưng chỉ còn 30.000 tấn 1 năm và việc sản xuất đang gặp nhiều khó khăn về giá cả vì sự cạnh tranh của cao su nhân tạo.

Đối với lúa gạo, chúng ta đã đi lần đến sự tự túc dễ dàng. nhờ các giống lúa mới, và khi an ninh trở lại, việc xuất cảng sẽ khó khăn hơn vì các quốc gia nhập cảng gạo trước đây cũng đã hoặc đang đi lần đến tự túc, nhờ những tiến bộ của khoa học, trong việc gây và chọn giống, có thể thích hợp với những điều kiện đất đai và khí hậu mà trước kia không thể trồng lúa được. May ra, trong tương lai với những giống lúa ngon cơm đặc biệt của VN, ta có thể hy vọng tìm được thị trường ở ngoại quốc.

Đối với cao su, thì triển vọng xuất cảng lại càng không rõ ràng lắm. Vì vậy việc phục hồi mức sản xuất tiền chiến còn tùy thuộc thị trường quốc tế, hoặc sẽ do sự phát triển kỹ nghệ cao su ngay trong nước.

Vì những lý do trên, tôi nhận thấy đường hướng phát triển nông nghiệp là phải đa canh hóa một mặt để có thể tự túc về một số thực phẩm mà ta phải nhập cảng và mặt khác để có thể tìm được thị trường ngoại quốc để dàng hơn.

Kinh nghiệm, của Đài Loan cho thấy rằng nhiều loại nông phẩm vẫn có thể mang lại rất nhiều ngoại tệ cho quốc gia này như chuối, nấm măng tây (asperge), đường mía, khóm và quít.

Vậy, VN ta với đất đai rộng lớn và phì nhiêu hơn, cũng có thể thâu hoạch được những kết quả. Ít ra cũng bằng họ, nếu ta tập trung nỗ lực để làm công việc này. Sau đây là vài loại hoa mầu có thể phát triển trong tương lai.

Mía

Hàng năm chúng ta hiện nhập cảng trên 200.000 tấn đường và con số này còn sẽ tăng lên. Nói một cách tổng quát là phần nào lạc quan về năng xuất. thì sau này muốn tự túc đường cát ta phải sản xuất khoảng ba triệu tấn mía, nghĩa là phải trồng khoảng 60.000 mẫu mía dành để làm đường, nếu tính theo cỡ ba nhà máy đường hiện hữu (sản xuất độ 25.000 tấn đường 1 năm) thì chúng ta còn cần thêm độ chín nhà máy nữa để tự túc.

Hoa lợi của mỗi mẫu mía cao hơn mỗi mẫu lúa. Do đó, một số ruộng lúa, và có lẽ một số vườn cao su, sau này có thể cải biến thành vườn mía.

Dầu dừa

Trồng dừa cũng lợi hơn trồng lúa nhưng phải chịu đựng một khoảng thời gian 6-7 năm đầu. Dừa lại có thể chịu đựng đất nước mặn, nên những ruộng lúa ở vùng nước mặn kém năng xuất có thể cải biến thành vườn dừa (như ở An Xuyên chẳng hạn, tuy nhiên, năng xuất có thể thay đổi do ảnh hưởng của các chất muối).

Đậu Phộng và đậu Nành

Tuy có sản xuất hai loại đậu này nhưng hàng năm chúng ta vẫn còn phải nhập cảng cả ngàn tấn trong khi ta có thể trồng thêm ở nhiều nơi trong xứ (Tây Ninh, Bình Dương, Châu Đốc, Long Xuyên, Phước Thành Phước Tuy, Bình Tuy, Phan Rang và vùng Cao nguyên Trung phần). Riêng đậu nành thì chắc chắn có thể xuất cảng sang Đài Loan.

Đậu phộng và dừa dầu còn là những nguyên liệu của kỹ nghệ dầu cần được phát triển sau này.

GÂY ĐÁNH CHỎ

● TRẠNG ĐỚP phụ trách

vạn lý tình

CẢM TÁC

Mến tặng «Việt Xuân» tác giả thi phẩm «Vạn lý tình».

Đọc hết thơ anh, say men thơ,
Chập chùng hoa nở đẹp đôi mơ.
Đêm nao «Dũng sĩ» (1) hờn sông núi,
Đập chén, cuồng ca, rượu vạn hồ.

★

Những ống hương lòng tha thướt bay.
Thương... [illegible] trăng nước cũng vơi đầy.
Cánh chim muôn gởi về trăm ngả
«Vạn lý tình» lên với gió mây.

★

Bềnh bồng thơ nhạc lướt không gian.
Ngát chốn «khinh thanh». (1) hằm núi ngàn.
Một cánh hoa về cho mộng đẹp.

Trần ai hệ lụy biết bao tan.

★

«Một kiếp tài hoa, vạn kiếp sầu». (1)
Mệnh mang thiên cổ biết về đâu?
Nhớ thương «thiêm thiếp» theo hồn bút,
Bắc giữa tâm tư mấy nhịp cầu!

ĐÔNG MAI

(1) Lời thơ của tác giả

TRANH CHUA MỖI NGÀY

của LÊ ĐÌNH

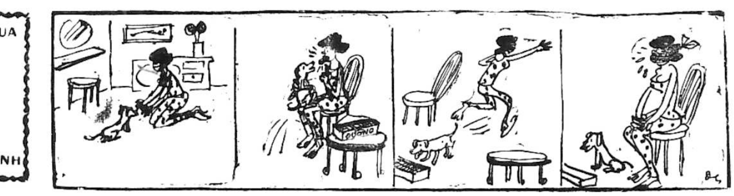

CHIẾN TRANH ƠI! MI TỪ ĐÂU ĐẾN?

Bút ký chiến tranh của KIM NHẬT

Ông Sáu ngẫm nghĩ một giây, đoạn xua tay lia lịa.

— Ối! có gì mà đội ơn chú Tư! Chòm xóm giúp đỡ nhau mà. Cái chức trưởng ấp mà bà con bầu lên là chỉ để giúp đỡ bà con mà thôi. Dễ ợt à. Hổng sao ngày mai tui dẫn chú Tư với cháu Mạnh xuống Cầu xe tui bảo đảm với xã một tiếng là họ mần giấy cho liền hè!

Tiệc rượu kéo dài cho đến khi trăng lên gần đến đỉnh đã mới chấm dứt. Trước khi Tư Tôn và Mạnh ra về, ông Sáu còn khật khưỡng lè nhè nhắc lại:

— Tui... tui đã nói là như... đinh đóng cột. Tui giúp chú Tư nó..., hết mình mà. Tưởng chuyện gì lớn lao nữa... chớ mấy cái chuyện lo..., dễ ợt. Ngày mai thế nào tui cũng dẫn chú Tư đi.

Tư Tôn và Mạnh đi khuất ngõ. Trăng mười sáu vằng vặt soi sáng trên cao. Một thứ ánh sáng và gió lạnh mát mắt. Sương trắng đã phủ ngọn cây rừng bên kia lộ. Ông Sáu vẫn còn ngồi trên manh đệm giữa sân một mình, khề khà, khập khưỡng.

Trong nhà, quanh xóm im phăng phắt. Mọi người đã ngủ yên. Bà Sáu từ trong nhà bước ra sân, vừa đi vừa bới lại tóc. Hình như bà đã qua một giấc ngủ rồi giật mình thức dậy. Bà cằn nhằn.

— Thôi, vô ngủ đi ông! Khuya quá rồi. Nhậu gì nhậu hoài hủy, nhậu cho chết sao?

Ông là nhè:

— Lâu ngày... gặp... bạn mà bà!

— Bạn, bạn gì! Bạn cái kiểu của ông là có ngày vô hòm đi. Ờ! Mấy người này lạ hoắc, sao tôi nghe như ông lãnh đi làm giấy tờ gì cho họ đó! Coi chừng đa ông! Coi chừng xách giỏ đàng mang vào cổ đa!

— Ồ!... đàn bà mà biết gì! Ăn thua gì! Cái... thứ «giấy tờ»... ăn thua gì!

— Ừ à thua với hổ, ăn thua! Ông tốt quá, ai biểu gì, nói gì ông cũng nghe. Ông nhậu ba hột vô rồi cái gì ông cũng hứa. thiệt rầu ông quá đi.

Bà Sáu bước lại xốc nách ông đứng lên, dìu ông đi vào nhà.

Ông không chút phản đối loạng choạng tay vẫn còn quơ quơ cái ly bầu hết rượu trong không khoảng không.

Sáng hôm sau ông Sáu thức dậy sớm tỉnh rụi như không có gì xảy ra Ông ngồi hút thuốc ở ván gỗ. Bên ngoài sáng tỏ mặt người. Tư Tôn và Mạnh theo lời hẹn đến để ông Sáu đưa đi xuống Cầu xe làm «giấy tờ» dưới xã, ông khoác vội chiếc áo và vớ lấy chiếc khăn đỏ cột lên đầu rồi đi ra ngõ.

Cho đến chiều, ông và Tư Tôn, Mạnh trở về đến Sóc Lao. Công việc làm «giấy tờ» cho hai người đã xong không gặp một trở ngại nào, ngoài cái việc còn cho chụp hình đem xuống tờ đưa vào giấy.

Lít rượu Tư Tôn mang đến tối hôm qua chỉ uống mới một nửa,

Ông Sáu bèn kềm Tư Tôn và Mạnh ở lại ăn cơm chiều nhậu chơi với ông. Ông bảo Đẹp dập dẫn vài con cá lóc đem nướng trui để làm «mồi».

Vậy là từ đó Tư Tôn và Mạnh trở thành người của xóm Sóc Lao. Và tình thân giữa Tư Tôn và ông Sáu càng ngày thắt chặt. Hai người cứ tới lui thăm viếng nhậu nhẹt với nhau luôn.

(CÒN NỮA)

★★★★★★★★★★★

CÁC BẠN ĐÓN MUA:

Bóng tối đi qua

tức «1287 ngày trong Bộ Chỉ Huy Tối Cao MTDT GP», sắp phát hành quyển 1.

Những ngôi sao đỏ

tức «Điểm Mặt Các Tướng Lãnh Hà Nội Đang Điều Khiển Chiến Tranh Miền Nam

Sắp xuất bản — Tác giả KIM-NHẬT — HOA-ĐĂNG Xuất Bản.

Kết quả XỔ SỐ KIẾN THIẾT

XỔ NGÀY 13-1-1969

loại 1B1-B2 B3-B4-B5-B6

Số độc đắc trúng 3 triệu đồng

781.546

Trúng 300.000 đồng

180.047
538.432
453.138
174.185
205.011

Trúng 150.000 đồng

134.866
562.961
644.089
367.328
570.642

Trúng 30.000 đồng

65912 78554 06341
67515 54311 63321

Trúng 15.000 đồng

2.481 8.178

Trúng 3.000đ	807
Trúng 1.500đ	360
Trúng 300đ	65

Những vé có 5 con số giống lô độc đắc đều trúng lô an ủi 6.000đ

NHẬT BÁO **tiền tuyến**
TIẾNG NÓI CỦA QUÂN DÂN MIỀN NAM TỰ DO
Năm thứ 6 ★ số 1.431 • Thứ Sáu 16-1-1970

MỘT C.S BẮN CẤP CHỈ HUY ngay phòng trực quận IV

• Nạn nhân bị đạn vào đầu đang mê man.

✱ LÊ AN

SAIGON 14-1.— Một vụ lưu huyết vừa xảy ra tại ty cảnh sát quận tư. Lúc 1g30 ngày nói trên ngay phòng sĩ quan trực, 2 tiếng súng nổ gây ra cảnh máu đỏ có vũng dưới gạch. Liền khi đó tất cả các nhânviên cảnh sát có mặt tại ty liền tức tốc lại tiếp cứu và tước khí giới củathủ phạm và đưa nạn nhân đến bệnhviện cứu cấp.

Sau đó tất cả các ông trưởng ty và phó ty các nhân viên có thẩm quyền được thông báo mở cuộc điều tra, được biết người bị trúng đạn là nhân viên phụ tá sĩ quan trực tên là Ng văn Tiếng 39t, anh Tiếng vị một viên đạn ngay tran không trổ ra được nên sự khó sống. Tiến Hành cuộc điều tra của các viên chức có thẩm quyền của cảnh sát quận 4, thì được biết dường như câu chuyện như sau:

Nguyên vào giờ nói trên anh Tiếng là phụ tá Sĩ quan trực đang ngồi tại bàn gần trực thì có anh Nguyễn văn Ve 26 tuổi cũng là nhân viên Cảnh sát Quận Tư, không hiểu anh Tiếng cất gà hay nói câu gì đó nên bị anh Ve bắn một phát, ngay vào trán ế nằm trên vũng máu. Kế đó có một NVAN lại tiếp cứu thì bị anh Ve bắn ngay một phát nữa nhưng rất may là viên đạn này trật liền khi đó anh ve bị tước khí giới và bị còng đem vào phòng thẩm vấn mở cuộc điều tra.

Theo dư luận của bạn bè anh Ve thì anh này dường như có bệnh lãng trí, nên ai nói khích anh là anh nổ súng liền, vì anh tiếng không nói được nên cuộc điều tra chưa rõ nguyên do liệu anh Ve bị câu lưu tại bót để mở cuộc điều tra.

Saigon thêm một Ngân Hàng mới

SAIGON – Tối 15-1 ... 15 ... Phú Kiệt, Đông nam á Ngân hàng đã được khánh thành. Một buổi tiếp tân đã được tổ chức nhân buổi khánh thành này.

BỊ CHÀNG TRAI MIẾN PHỤ BẠC
NÀNG TỰ TỬ 3 LẦN, sau rốt được toại nguyện

3 LÁ THƯ TUYỆT MẠNG VIẾT NHỮNG GÌ?

GIA ĐỊNH. – Vào khoảng 2g30 chiều 14-1. em bé tên Miếng đã thấy cô Trần thị Xuân 25t làm việc tại nhà số 68 Chi Lăng (GĐ) lén trộm chìa khóa của Đại úy Mỹ Quart-Ner ngụ tại từng lầu 2 của căn nhà nói trên. Sau khi lấy được súng côXuân vào phòng của Đại úy Mỹ nói trên đóng cửa lại lăm le khẩu súng trên tay.

Em Miếng theo dõi tự nãy giờthấy cử chỉ kỳ lạ của cô Xuân em vội la lên «Chị Xuân làm gì kỳ vậy em la lên cho co»

Nghe bé Miếng nói cô Xuân liền chĩa súng vào hướng em và bấm đạn:

XEM TIẾP TRANG 6 C

Dưới quyền chủ tọa của Trung T. Nguyễn-văn-Vỹ
CÁC ĐƠN VỊ TRƯỜNG QUÂN Y HỌP ĐẠI HỘI BA NGÀY

SAIGON. – Đại hội quân y1970 đã được khai mạc sáng 14-1 tại Phú thọ dưới quyền chủ tọa của Trung tướng Nguyễn văn Vỹ, tổng trưởng Quốc phòng tại trường Quân y của Quân lực VNCH.

XEM TIẾP TRANG 6 D

• *Phóng sự của NGƯỜI HỌ TRẦN*

Hàng Xuân, Chợ Tết

✱ *Chả cứ gì Saigon mới có chợ Tết mà phải nói là toàn quốc có chợ Tết. Đáng nhẽ tác giả cũng nên làm chuyến «du lịch» toàn lãnh thổ nhưng dạo này, ông E. Đại Ng. «chôn» hành khách kỹ quá. Do đó kẻ tham, sân, si này rét chả dám đi xa. (Trân trọng cáo... phó cùng đồng bào đã ngóm vì E VN) Nhưng dù sao, cũng vòng vòng để cống hiến quý vị hương vị của cái Tết «tiệm ước»*

Tôi sẽ đến viếng tất cả các chợ, kể cả Chợ lớn để cống hiến quý vị «Quân Công» hưởng một mùa xuân hoàn toàn, thật hoàn toàn vì chỉ có 4 đìn... mà hàng họ thì tăng ghê quá. Chẻ lẻ, chê 4 xin thì về... Lèo mà ở à ?

(TIẾP THEO)

Kem «LIP» bên ni.. Kem «CHÀ» bên tê

Ra khỏi gian hàng mứt kẹo, tôi dừng bước coi một gian hàng đang mần, thấy người ta mần to, mần kỹ Tôi ngứa mép định hỏi, nhưng nghĩ lại thì thôi...

Từng từng theo vạch sơn trắng tôi sang đường đứng xem một vài quán... dựng ngay trên mặt lộ.Phải nói ngay rằng đây là một tiến bộ nhất của nhà nước trong năm con kê Những năm trước, Saigon còn xập xệ đường xá còn gồ ghề thì sự buôn bán vỉa hè rất hiếm hoi Nay Saigon được banh ra, đường xá rộng thênh thang nhấn thiếu và nhà thì được mang lên cao nghệu trông như những chiếc hộp không lồ và cạnh cái nhớn đó, những gian hàng nho nhỏ kéo dài dài trên vỉa hè... chắc có lẽ, nhà nước thực hiện «tăng thu giảm chi» nên để cho cất quán chiếm công lộ.

Nhân việc «lòe» này, tôi xin có ý kiến nho nhỏ như thế này:

– Vỉa hè và mặt đường nên dành cho xe cộ lưu thông. Nếu không thì xin nhà nước miễn phạt vi cảnh khách bộ hành.

Thôi chỉ dám rờ nói thế, tôi chả dám có ý kiến gì.. Nữa. Việc làm của Nhà nước bao giờ chả có kế hoạch. và lại, nhà nước cất nhà ở đâu thì cất còn dân mà cất lô 0m10 trên công lộ thì... nên coi chừng ông vệ sinh !

Hơn thế nữa, cái mặt của Đô Thị mà có quá nhiều vết thẹo nho nhỏ như mụn đậu mùa thì chả khác nào: «Trông xa thấy bông em xinh.. nhưng lại gần một đống đinh» chán lắm..

Những lý do ấn tượng đó, dẫn tôi ngẩ ngơ đứng ngắm gian hàng đồ tộ Hoa tình thương, phải thành thật mà khen gian hàng này, và nếu phải chấm điểm,tôi sẽ chấm nhã cho nó. Chỉ có 1 cái thắc mắc là chưa hiểu gian hàng này bán gì ? Thôi thì cứ... việc chờ cho vui.

Tôi nghĩ thế và đi ngược về phía cũ, gian hàng ở gọi mà ô thắc mắc đã treo ảnh ông «chà» cười toe toét... à lại là 1 gian hàng bán «cà rem» đánh răng. Kế bên,lại vẫn là gian hàng khô Mai... chư vậy vì chỉ là 2 gian khô, chắc tại dân mừng khoái ăn đồ khô và dường như lính chiến bị ăn nhiều chít.

Tôi rời hẳn vị trí và phom phom bước ., qua chân cầu sắt (chiếc cầu mà nhà nước làm rồi phản Dân không chịu đi thì nhà nước cho dẹp)

Đây rồi lại gian hàng kem đánh răng nữa, gian hàng này rất bếnhưng có rất nhiều người đẹp. Hơn thế nữa ở giữa gian hàng có gần một hông Hồng Nhung to bự. À ra thế, người ta lấm hoa để tượng trưng cho cái đẹp ở đời.

Tôi xán lại, một người con gái có cái răng đẹp ác, liền cười toe và nói:

— Mua di anh, có tặng phẩm nữa nè !

— Tặng phẩm gì.

— Tất cả chỉ có 60đ.

— Tất cả thật há.

Cô hàng nguýt tôi 1 cái, tôi đứng im. Nếu đầu hôi bị khủng lại ở chỗ này, tôi định mới 60 đ mua một hộp đánh răng sạch sẽ để ăn Tết cho ngon,

Ngay lúc đó, một bà quá cả tuổi

XEM TIẾP TRANG 6 G

THI ĐUA ĐI QUÝ VỊ!

VẬY là dược sĩ Nguyễn Cao Thăng đã có bạn, đồng hành Cách đây mấy ngày, ông là vô địch trong việc chi tiền cho «Lính ăn Tết» Ông tặng anh em nhà banh 1 Triệu đồng, tức là gấp đôi văn phòng Thượng viện và Hạ viện, gấp 10 Nghị sĩ Tôn thất Đính, gấp trăm các Nghị sĩ Hồng sơn Đông Lê tấn Bửu và Đại Tá Đỗ Trường ..

Nhưng ngày hôm qua, theo bản danh sách mới nhất thì ông Giám đốc hãng Vị Hương Tố cũng đã tặng «Lính ăn Tết» 1 triệu đồng. Vậy là Bột Ngọt và Sữa Bột Guigoz coi như số 1 đồng hạng.

Hiện nay công dân số 1 VN là Tổng thống Nguyễn văn Thiệu vẫn dẫn đầu với số bạc 6 triệu đồng Nhưng Tổng Thống vì là.. Tổng Thống nên coi như thượng hạng ngoại hạng Kể về Công dân trơn thì 2 ông OPV và Vị Hương Tố vẫn là «quán bờ oăn». Anh em nhà banh đang đợi có ai phá kỷ lục của 2 ông nói trên không Dĩ nhiên không có công dân nào dám «qua mặt» công dân số 1 với số bạc 6 triệu dù có thể tặng nhiều hơn, nhưng nếu biết «Kính lão đắc thọ» thì cũng có thể giúp «Lính ăn Tết» từ 5 triệu đồng trở xuống.

Trong số các vị «yêu Lính», chưa thấy các vị thương gia danh tiếng lẫy lừng như Đồng Khánh, Á Đông tửu lâu, Đồng Hưng Viên v.v... tham gia. Các vị chủ nhà băng cũng chưa thấy ký cái «sét» nào có vẻ... «sét đánh» cả.

Mong rằng quý vị giàu có hãy... thi đua nhau giúp «Lính ăn Tết» cho nó sớm. Trời Đất sẽ trả lại cho quý vị không lâu đâu..

CỜ BẠC QUÁ TRỜI !

KEO ĐỒNG tui vừa nhận được bài sau đây của độc giả gởi đến, xin đăng nguyên văn để cụ Tỉnh Gia định soi xét :

—«Giữa lúc các chiến sĩ đang gian khổ và hy sinh tánh mạng, ngày đêm chống VC để gìn giữ đất nước, đem lại an ninh cho đồng bào hậu phương thì ở tại vùng «Cây da Xà» thuộc xã Bình Trị Đông Gia định. hiện có một bọn người tổ chức cờ gian. bạc lận bày các trò chơi : Đề, me, rulết. bài cầu và Tài xỉu v.v... đã làm tan nát gia đình người dân không ít

«Chính cái bọn này là cha đẻ của nạn trộm cướp và một số người «tham ô, quan lại» để rồi chúng cấu kết che chở nhau ...sống phè phỡn. mặc cho ai đau khổ và chiến tranh có giết hại đến đâu !

(Xem tiếp trang 6)

Tin họp bạn

Trân trọng kính mời quý bạn cựu trại sinh về Gia Long Phú Thọ dự tiệc Tất Niên năm kỷ Dậu vào hồi 18g ngày 24-1-1970 nhằm ngày 17 tháng chạp năm kỷ Dậu, tại nhà Hàng Đồng Khánh số 2 đường Đồng Khánh Cholon

Xin quý bạn liên lạc trước với những địa chỉ dưới đây để lấy thiệp mời.

Vũ Tiến Phú 429 Phan Thanh Giản Saigon ĐT 92.225.

— Chảy Mai quang Tuyến 635 Ng Trãi Cholon Đ I/QS 61.633,

— Người họ Trà 009/E cao ốc Bàn Cờ ĐT 24,954.

CẦN BIẾT

B.S. THƯỜNG TRỰC

(Tối thứ sáu 16-01-1970 từ 19g đến 6 giờ sáng thứ bảy)

(Trưa thứ bảy 17-01-1970 từ 13g đến 14 giờ 30)

B.S Nguyễn trần Anh 78 Tản Đà CHOLON

B.S Đặng minh Tâm 193 Trương tấn Bửu, Phú Nhuận GIADINH

B.S Bá Dương quốc Bảo 86 Lê văn Duyệt SAIGON

(Tối thứ bảy 17-01-1970 từ 19 giờ đến 6g sáng chủ nhật)

(Trưa chủ nhật 18-01-70 từ 13g đến 14g30)

B.S Tô Đình Phong 132 Tổng Đốc Phương CHOLON

BS. Nguyễn thị Mai 9 Trần ... Toản SAIGON

B.S. Đặng vũ Vương 6 Nguyễn hữu Cảnh, Tân Định SAIGON

Trường Thiên Võ Hiệp Tiểu Thuyết Mới Nhất CỦA KIM-DUNG

(TIẾP THEO)
CHƯƠNG II

Vy Tiểu Bảo bỗng nói :

— Hôm qua ta lại học thêm được sáu chiêu nữa. Ngươi hãy tiến lại thử thách xem.

Dứt lời, nó liền đem những thế «Kính Lý Quan Ảnh», «Thủy Trung Tróc Nguyệt», «Phù Vân Khứ Lai», «Thủy Bảo Xuất Một», «Mộng Lý Minh Minh», «Giác Ngộ Không Không», sáu chiêu thức ấy biểu diễn luôn.

Nhưng khi Tiểu Bảo vừa đánh những thế thức ấy ra thì Khang Hy không sao phá giải nổi liên tiếp bị nó vỗ trúng mười nơi. Khang Hy niên kỷ tuy còn nhỏ, nhưng tính rất cương quyết dù bị bại nhưng vẫn không thất vọng hoặc nóng nảy, mà chỉ khẽ gật đầu, thản nhiên nói :

— 6 chiêu này của mi tuyệt diệu lắm. Ta phải về học phương pháp giải mới được.

Thế rồi 2 người lại chia tay nhau Khi trở về nhà Tiểu bảo liền đem chuyện Khang hy vừa học hỏi được môn «Bát quái Du long chưởng» ra nói cho Hải lão công nghe. Hải công công gật đầu, nói :

— Thiên Diệp Thủ của phái Thiếu Lâm ta vốn là một môn võ công mà chỉ có môn «Bát quái Du long chưởng» của phái Võ Đang là đương cự nổi. Nếu ngươi thông minh thì sao không nhân dịp mà học lấy môn công phu ấy của Hoàng thượng. cố ghi nhớ kỹ rồi về đây biểu diễn lại. Nhưng bác Hoàng thượng sẽ không để sư hỏ khiến ngươi có cơ hội học hỏi được đâu, cho nên ngươi khá lòng mà ghi nhớ kỹ được những thế thức đó.

Vy tiểu Bảo vốn xuất thân ở nơi ti tiện, bình sinh chỉ thị vào chút thông minh cơ trí hơn người nay lại nghe Hải công công nói chỉ sợ y không đủ thông minh. câu nói đó là điều rất tối kỵ đã đánh mạnh vào lòng tự ái của nó. Tiểu Bảo lẽ nghĩ thầm :

«Lão này đem này sợ ta không đủ thông minh. Ta phải học thành công toàn pho võ công của lão cho lão sáng mắt ra một phen.»

Thế rồi mỗi ngày nó đều tới tỷ võ với Khang Hy, và nó cũng để ý dò hỏi kỹ lưỡng về môn chưởng pháp của đối phương, nhưng vẫn không để lộ ra tí gì là có ý định học lỏm cả. Khang Hy cũng không hề gầu dếm, hễ Tiểu Bảo thắc mắc điều gì mà Nhà Vua biết thì đều đem ra giảng giải cho nó được hiểu rõ.

Hai người võ công mỗi lúc một thêm tiến bộ Lúc tỉ thí thì chỉ toàn biểu diễn thế thức cùng ấn chứng chiêu số thôi, chứ không ôm nhau bẻ lăn vật cổ như trước, cho nên Vy Tiểu Bảo cũng không bị gò bó nơi sự cấm kỵ.

Vài tháng sau, Vy Tiểu Bảo đã học thành công pho «Thiên Diệp Thủ» gồm một ngàn chiêu thức Còn Khang Hy ... hơn, chỉ trong thời gian vẻn vẹn hơn tháng đã học được hết môn công phu «Bát Quái Du Long chưởng»

Lúc này, mỗi khi hai người vừa động thủ thì đã có thể đánh ra hàng ngàn chiêu thức một lúc. Dần dần mỗi ngày sự biến hóa một thêm tinh xảo, cho nên cả hai đều cao hứng cực độ.

Hai người đều là những nhân vật thông minh tuyệt đỉnh, lại may mắn gặp được sư phụ là những cao nhân của đương thế, cho nên học võ mới chưa đầy nửa năm đã tiến bộ nhanh chóng không sao tưởng tượng được.

Trong mấy tháng đó, Vua Khang Hy ngoài việc tỉ võ với Tiểu Bảo ra thì ngày nào cũng dẫn nó tới Ngự thư phòng làm bầu bạn đọc sách.

Các thị vệ và thái giam trong hoàng cung đều biết vị tiểu thái giam Tiểu quế Tử này là nhân vật hân hạnh và gần gũi Hoàng đế nhất cho nên dưới mắt chúng, nó là 1 người hiện có thế lực trong hoàng cung hiện tại Vì vậy bọn họ mỗi khi gặp nó, đều không dám gọi là Tiểu quế Tử, mà ai nấy đều 1 mực tôn và rất niềm nở và kính cẩn xưng hô là «Quế công công».

CHƯƠNG THỨ HAI

Gắng sức luyện tập

CẢ TA LẪN NGƯỜI ĐỀU PHẢI MẤT MẠNG

Vì muốn lấy lòng Hải công công nên hằng ngày ra vào Ngự thư phòng, lúc nào Vy Tiểu Bảo cũng nghĩ đến việc đánh cắp pho «Tứ nhị thập chương kinh» đem về cho lão ta, nhưng tìm tới tìm lui, rốt cuộc vẫn chẳng thấy bộ sách đó đâu cả.

Từ mấy tháng nay, ngoài việc truyền thụ võ nghệ cho Vy tiểu Bảohàng ngày Hải công còn bắt nó phải nhìn và ghi nhớ kỹ 2 chữ «chương» và kinh còn 3 chữ «tứ thập nhị» thì nó đã biết rồi.

Dù Vy tiểu Bảo đã lưu tâm tìm kiếm trên các giá sách trong Ngự thư phòng mà vẫn không thấy, nhưng nó không dám hé răng hỏi nhà Vua về pho sách ấy.

Một hôm, sau khi luyện tập võ nghệ với nhà Vua xong, Tiểu Bảo bỗng thấy mặt rồng nghiêm nghị khẽ nói với nó rằng :

— Này, Tiểu Quế Tử, sáng mai chúng ta phải thi hành một việc trọng đại Vậy mi hãy tới Ngự thư phòng sớm hơn mọi ngày đợi ta.

Vì biết tính ông Vua nhỏ tuổi này không ưa nhiều lời, nên Tiểu Bảo chỉ «dạ» một tiếng rồi đứng yên. Tuy Hoàng thượng chưa nói rõ việc bộ trọng đó như thế nào, nhưng nó không dám lên tiếng hỏi, mà chỉ cáo từ Nhà Vua rồi ra về.

Sáng sớm ngày hôm sau, nhớ lời Hoàng thượng dặn bảo, nó đi thẳng đến Ngự thư phòng thì đã thấy Nhà vua có mặt tại đó rồi. Vua Khang Hy khẽ giọng nói :

— Ta bảo mi làm một việc này, liệu mi có dám to gan lớn mật làm chuyện đó không ?

Bằng một giọng thật nghiêm trang, Tiểu Bảo đáp :

— Thánh thượng đã có lệnh truyền, tiểu tử há còn phải e sợ điều chi!

Vua Khang Hy nói :

— Việc này đâu phải chuyện tầm thường. Nếu làm không ổn, sợ rằng cả ta lẫn ngươi đều bị mất mạng, chứ chẳng phải chuyện đùa đâu.

Vi Tiểu Bảo giật mình kinh hãi, vội hỏi :

— Nếu việc đó làm không xong, thì bất quá chỉ một mình tiểu tử bị uổng mạng là cùng. Còn Chúa thượng là một vị Hoàng đế, thì còn ai dám động chạm tới long thể nữa ?

Vua Khang hy nghiêm nét mặt, hỏi lại rằng :

— Ngao bái là 1 tên ngang ngược, vô lễ trong bụng muốn mưu đồ chuyện bất chính. Hôm nay,ta có ý định bắt y vậy ngươi có dám hành động không ?

Từ ngày ở trong cung, ngoài việc luyện tập võ nghệ với Vua Khang hy, Tiểu bảo rất ít khi được nô đùa, nghịch ngợm. Suốt mấy tháng trời đằng đẵng, nó cảm thấy rất buồn phiền, vì chẳng còn lúc nào rảnh rỗi để đi đánh bạc. nay bỗng nghe thấy Nhà vua nói đến việc bắt Ngao Bái, sự vui mừng hiện lên trên nét mặt, nó vội đáp :

— Hay lắm ! Hay lắm ! Tiểu Tử có nói : nếu hai ta hợp lực vớinhau dù Ngao Bái có là dũng sĩ số 1 Mãn Châu. cũng có thể đương cự nổi y. Huống hồ hiện giờ võ công của hai ta đã luyện tới mức khá cao.thì việc gì còn phải hãi sợ hắn !

Vua Khang Hy lắc đầu, bảo :

— Nhưng khốn nỗi, ta là một vị hoàng đế, không thể nào tự mình ra tay được. Còn Ngao Bái, dù sao cũng là 1 vị đại thần, kiêm nhiệm việc thống lãnh quân đội. Ngay như đội thị vệ trong cung, tất cả đều là những kẻ tâm phúc của hắn. Nếu biết ta có ý định bắt hắn, thế nào Ngao Báicũng sẽ tạo phản ngay. Lúc ấy đội thị vệ sẽ tuân theo lệnh của y mà động thủ tức khắc, tính mệnh của 2 ta sẽ chẳng được bảo toàn, Ngay cả Thái hoàng thái hậu, Hoàng thái hậu cũng sẽ lâm tai nạn. Vì vậy, ta bảo việc này nguy hiểm vô cùng.

Vy Tiểu Bảo vỗ ngực, nói :

— Tiểu tử quyết sẽ đợi chờ hắc ở ngoài cửa cung. thừa lúc y không đề phòng, tiểu tử sẽ phóng dao kết liễu tính mạng hắn. Trong trường hợp tiểu tử đâm y không chết, y cũng chẳng thể nào biết được đó là do ý kiến của Chúa thượng.

Vua Khang Hy nói :

— Võ công của tên đó ghê gớm lắm, Mi còn nhỏ tuổi như vậy, khó có thể đâm nổi hắn đâu. Huống hồ có rất nhiều thị vệ tuần phòng ở ngoài cửa cung, mi làm sao tới gần y được Giả sử mi may mắn đâm chết được Ngao Bái, sợ rằng chính mi cũng sẽ bị bọn thị vệ hạ sát tức thì. Vậy ta cần phải nghĩ một kế hoạch nào khác thật vẹn toàn mới được.

Vy Tiểu Bảo «dạ» một tiếng, rồi đứng yên, chờ lệnh Nhà vua

Vua Khang Hy nói tiếp :

— Lát nữa ta sẽ gọi hắn vào tâu trình việc triều chính. Bây giờ ta truyền bọn tiểu thái giam đến đợi chờ trước ở đây Nếu mi thấy ta đánh rơi chén trà xuống đất, mi hãy lập tức nhào tới kìm chế huyệt đạo củahắn. Đồng thời, mười hai tên tiểu thái giam sẽ nhảy tới níu chặt lấy chân tay y, không để cho y có dịp thi triển võ công. Nếu như ngươi không thành công, thì lúc đó ta mới ra tay trợ lực.

Vy Tiểu Bảo nói :

— Kế này thật tuyệt diệu ! Ngươi có dao hay không ? Việc này không thể làm cho hỏng được. Nếu không cầm giữ nổi hắn, ta sẽ thí cho y một dao giết chết y luôn.

Khang Hy gật đầu, cúi xuống thò tay vào trong ống chiếc hia rút ra hai lưỡi trủy thủ, giao một mũi cho Tiểu Bảo,còn một thì Nhà vua lại cắm vào trong hia của mình như cũ Vy Tiểu Bảo nói :

— Ngươi cứ yên tâm, thế nào chúng ta cũng sẽ thành công.

Khang hy liền thức giấc !

— Ngươi mau ra cho gọi 12 tên tiểu thái giám tới đây ngay.

Vy tiểu bảo vâng lời, ra bên ngoài kêu bọn tiểu thái giám tới tức thì Bọn tiểu thái giam ở Bố khố phòng luyện tập đấu vật đã được mấy tháng, tuy võ công chưa có gì, nhưng vận tay bẻ chân thì chúng đã luyện tập rất thuần thục. Khang hy liền nói với 12 tên tiểu thái giám rằng :

— Các khanh đã luyện tập được mấy tháng nay, không biết đã tiến bộ tới mức độ nào ? Lát nữa, sẽ có một vị đại quan tới đây Người ngày xưa nay vẫn nổi tiếng 1 tay bảo thủ đồ vật trong triều..Trẫm sẽ cho vị ấy thử thách công phu của các khanh một phen Vậy khi nào các khanh vừa thấy trẫm buông chén trà xuống đất, lên xong lại ôm chặt lấy tay y ngay. Các khanh mười hai người mà chỉ kìm chế 1 người, nếu có thể đè được y xuống đất, khiến y không sao cục cựa được, thì trẫm sẽ trọng thưởng cho.

Nói tới đây, nhà vua liền rút ngăn kéo lấy ra 12 nén vàng ròng cỡ 50 lạng nói :

— Nếu thắng được người ấy, thì trẫm sẽ ban cho mỗi khanh một đĩnh vàng này. Còn nếu để thua thì 12 khanh đều sẽ bị xử trảm. Vì những quân vô dụng lười biếng như vậy thì còn để làm gì nữa !

Hai câu sau cùng, Nhà vua nói một cách rất quyết liệt.

(CÒN NỮA)

> • Giặc Cộng thua đến nổi khùng
> Âm mưu trở lại thế cùng liều thân
> Ta càng chiến thắng càng hăng
> Quyết tâm giữ vững lập trường đấu tranh

Chương Trình VÔ TUYẾN TRUYỀN HÌNH

Thứ Sáu 16-1-70

✱ VIỆT NAM ✱

18g30 Đài hiệu — Quốc kỳ
18g33 Tin vắn
18g36 Thời sự Quốc Tế
18g46 Cải lương «Không Tên» do đoàn TM-1N hát
19g35 Thông Cáo
19g40 Cải lương (tiếp)
20g00 Tin tức
20g18 Người dân muốn biết
20g40 Cải lương (tiếp)
21g20 Thời sự Quân Đội
21g10 Điểm báo — Bình luận — Giới thiệu chương trình hôm sau
21g45 Cải lương (tiếp theo)
22g30 Tin cuối cùng
22g35 Cải Lương (đoạn kết) Đài hiệu, Quốc kỳ

✱ ĐÀI MỸ ✱

12g00 Mod Squad
13g00 Rawhide
14g00 Dean Martin Show
15g00 Mid-Afternoon Report
15g15 Movie : The Crawling Eye
17g00 Bewitched
17g30 Nashville Vietnam
18g00 Flying Nun
18g30 Hollywood Palace
19g30 Evening news
20g00 Wild wild West
21g00 Star Trek
22g00 Carol Burnett Show
23g00 11th Hour News
23g20 Boxing

NỘI DUNG

FLYING NUN (18g00)

«Days of Nuns and Roses»(Những ngày nở hoa với các nữ tu). — Công việc đóng chai loại nước cho biểnđể cung cấp ra thị trường là một cuộc kinh doanh không mấy chắc chắn đối với mọi người, nhưng đó với dì phước Bertrille thì lại là một tương lai đầy hứa hẹn. Bà đã cương quyết thi hành dự định mặc dầu những dèm pha và chống đối của nhiều người. Vị nữ tu đã thành công, và đó là phần thưởng xứng đáng mà bà cùng những cộng sự viên gặt hái được.

HOLLYWOOD PALACE (18g30)

Bing Crosby, dọng ca đằm ấm bất diệt của kịch trường Mỹ quốc mở màn cho một mùa sân khấu mới tại hí viện rất hấp dẫn nước Mỹ là Hollywood Palace. Bing ca chào mừng để giới thiệu Engelbert Humperdinck, và với dọng ca đầy truyền cảm, Engelbert cống hiến lại bản «I Could Have Danced All Night» và bài «I'm A Better Man». Minh tinh về vũ điệu Gwen Verdon và vũ đoàn ... bày một số màn vũ tươi vui với một nghệ thuật thật điêu luyện và chính xác Bobbie Gentry vừa trình diễn vừa ca «Touch 'Em With Love» Bing tiếp theo là bản «Here We Go Again» và một điệu thơ phổ nhạc tình cảm «Yesterday I Was Young».

WILD WILD WEST (20 giờ)

«Night of The Camera» (Đêm của máy thâu hình).— Nhân viên mật vụ James West đang nóng lòng theo dõi dấu tích của một bọn buôn lậu á phiện và chàng đã sẵn sàng tung mẻ lưới gọn ghẽ đầu tiên để chụp bọn chúng, thì chàng nhậu được sự giúp đỡ bất ngờ của Bosley Coaston (Pat Paulsen đóng) một nhân viên mới vào nghề và thiếu kinh nghiệm. Sự xuất hiện của nhân viên tập sự này đã không giúp ích gì thêm mà còn gây nhiều khó khăn cho công tác của James West.

STAR TREK (21 giờ)

«The Cloud Minders» (Những trí khôn mờ ám).— Chỉ có một hành tinh duy nhất trong giải Ngân hà là chứa đựng một chất liệu có thể ngăn ngừa sự hủy diệt đời sống thảo mộc trên hành tinh khác. Trong khi thuyền trưởng Kirk (William Shatner) chỉ huy phi thuyền không gian Enterprise đang cố gắng thu thập những chất liệu quý báu đó, thì ông nhận thấy mình đang bị kìm kẹp trong một cuộc xung đột «một mất một còn» giữa hai nhóm người có cùng chung một nguồn gốc, một tổ tiên. Diễn viên khách là Jeff Corey, Dana Ewing, và Charlene Polite.

BỎ BẦY

Cướp trộm lung tung

ĐÔ THÀNH— Ngày 13-1 nhiều vụ cướp trộm xảy ra tại Đô thành. Vụ cướp thứ 1 lúc 5g chiều, bà Ng thị Tùng 40t nhà ở đg Bình Thới, đứng ở trước cửa phòng bán vé máy bay quốc nội đg Lê lai, Bị 1 tên giật x ch tay trong đựng tiền bạc và nữ trang giá 5000đ, Bà này tri hô lên Cảnh sát rượt theo bắt được tên là Trần v Thắng vô gia cư nghề nghiệp. cùng giờ nói trên ông Huỳnh công Thành 50t nhà ở đg Pasteur đi tới trước nhà số 23 đg Sư vạn Hạnh thì bị tên lạ mặt chận cướp chiếc đồng hồ.

Ông này tri hô lên NDTV, rượt theo bắt được đem về bót y khai tên là Ng văn Bốn, Cùng ngày lúc 22giờ đêm bà Lưu ái Ngân 40t nhà ở số 369 đg Hùng Vương đi thăm bà con về gần tới nhà bị 1 tên cướp chận lại giật xách tay trong đựng 1.600. Trưa ngày 13-1 bà Phạm thị Ngà 53t nhà ở đường Chi lăng, đi chợ An đông mua đồ bị 1 tên móc túi lấn chiếc vòng 1 chiếc cà rá nhận hột xoàn trị giá nửa triệu đồng.

Cùng giờ nói trên cô Đặng t Ngà 19t nhà ở bến Phạm t Hiển mua đồ ở chợ An Đông, 1 thiếu nữ móc túi lấy số bạc 3500. Cảnh sát đi tuần trông thấy bắt được y khai tên là Nguyễn t Phùng 19t nhà ở ấp Cây Bàng Thủ Thiêm.

Xe du lịch của ngoại kiều bỏ ngoài đường 3 tháng

GIA ĐỊNH — Trưa 14-1 bà Trần ngọc L. ngụ tại đường Lam Sơn (GĐ) có đến trình nhà chức trách chiếc xe du lịch số X... của ngoại kiều đã bỏ trước nhà bà hơn 3 tháng nay. không thấy chủ xe đến lấy Cảnh sát đã kéo chiếc xe này về bót để mở cuộc điều tra.

Gạt nạn nhân cháy nhà lại còn cháy túi

ĐÔ THÀNH— Trong vụ VC tấn công tết mậu thân hai gia đình thị em bà Phạm thị Cờ và Phạm thị Hương nhà ở đg Dương bá Trạc bị cháy tiêu tan cơ nghiệp cách đây 1 năm tên Đặng v Bảy 38t ở đường Bình Đông đến nhà hai chị em bà Cờ cho biết, y quen người làm tại quận, nếu muốn được trợ cấp tiền bạc vật liệu xây cất nhà cửa lại, thì hai chị em làm đơn đưa cho y y sẽ nói với mấy người bạn giúp đỡ, ... trong vòng một tháng, thì được chính phủ cấp cho vật liệu và tiền bạc. Nhưng với điều kiện hai chị em đưa cho y 10 000 để cho các xếp trên chè lá. Hai chị em bà ấy đưa tiền Nhưng tên này bỏ trốn luôn. Hai chị em bà Cờ liền tới bót trình nhà chức trách. Cảnh sát bắt được tên Bảy đem về bót. Chiều ngày 14-1 tên bất lương bị giải tòa.

Khám phá 2 sòng bạc đánh lưu động ăn thua triệu bạc. 23 con bạc bị bắt. Chúa đàng Ngũ long tẩu thoát

ĐÔ THÀNH. – Tổng Nha Cảnh Sát được mật tin tại Chợlớn có sòng bạc đánh ngầu hầm ăn thua bạc triệu, do tên chúa đảng Ngũ long Sung Lóa tự là Triều Long cầm đầu tổ chức. Sòng bạc này đánh lưu động ở đường 46 đg Hậu Giang và đg Minh Phụng Tên chúa đảng Ngũ Long hàng ngày cho các đàn em canh gác nơi ra vào sòng bạc. Mở cuộc điều tra sau nhiều ngày theo dõi.

Khi biết chắc sòng bạc này đang sát phạt trên lầu nhà số 121A/9 đường Hậu Giang, Nhân viên Cảnh Sát vào bắt trên 10 con bạc trổ nóc nhà chạy sang nhà kế cận tẩu thoát, Cảnh Sát bắt được chủ nhà là Nguyễn thị Khương 26t và 14 con bạc. Trong số con bạc có tên Đương quốc Hòa 31 tuổi, là nhân viên của đồng Hắc Long Cholon Tịch thu một số tiền tang quan trọng.

Tất cả chủ nhà và con bạc bị dẫn về bót. Đồng thời Cảnh sát quận 8. bắt quả tang 2 sòng tứ sắc Tiều tại căn nhà của ông Lý quốc Kỳ 33 tuổi ở hẻm 517 bến Bình Đông. Chủ nhà và 7 con bạc bị bắt về bót tịch thâu gần 20 ngàn đồng Chiều ngày 14-1 23 con bạc bị giải tòa.

Nếu bị hỏa hoạn chạy lối nào ông cò Q.2?

ĐÔ THÀNH. – Tại hẻm 63 đường Công Quỳnh. 1 nhân viên cảnh sát tên Cao văn Nhựt, chẳng rõ lấy quyền thế ở đâu, ngang nhiên cất nhà không có giấy phép.

Ông Kẹ này lại cất thêm một cái chái, bít lấn lối lưu thông. Đồng bào ngụ trong hẻm này lại phàn trần phải trái với ông Kẹ thì ông này rủng bốn 5 ông lạ mặt mặc sắc phục cảnh sát Dè chiếu tới nhà đồng bào trong hẻm hăm dọa. Nếu xảy ra hỏa hoạn, thì đồng bào chạy ra đg nào, Ông cò quận nhì tính sao vụ này.

Gạt 1 thiếu phụ lấy 250.000, 2 nữ quái bị bắt

ĐÔ THÀNH — Bà Nguyễn thị Phúc 42t, nhà ở hẻm 178 Gia Long. Cách đây 5 tháng, định xin phép qua Lào buôn bán và thăm bà con. Nhưng không biết cách lo giấy tờ xuất ngoại. Lúc đó có 2 người bạn quen tên Ngô ... thị Lan và Nguyễn thị Mạnh nhà ở đường Hồ ... Tư đến chơi, Bà Phúc nói chuyện tính giấy đi Lào, 2 bà này bàn để lo giùm giấy tờ và tốn tiền Bà Phúc đưa số bạc 250.000 cho 2 người bạn nhờ lo công việc xuất ngoại. Không ngờ 2 bà này lấy tiền lại phe lờ luôn. Bị gạt bà Phúc liền tới bót trình nhà chức trách Lúc 9g sáng 14-1 cảnh sát bắt được bà Lan và bà Mạnh đem về bót câu lưu để thẩm vấn.

Đánh số đuôi 5 người bị bắt

GIAĐỊNH— Được tin tại căn nhà số... tại ấp Nhất Tây 8 xã Thạnh mỹ Tây (Thị Nghè) có tổ chức huyện đề số đuôi ăn thu theo kết quả của cuộc xổ số kiến thiết hồ. Ng trưa 14-1, cảnh sát đến bao vây bắt được quả tang 5 người đang biên đề và mua đề. Số tiền tang 8.000đ bị tịch thâu.Tất cả đều bị đưa về bót để lập biên bản giảitòa.

Cha mẹ ép con gái ngủ với trai không được đánh con phải vô bịnh viện

SAIGON — Khoảng 10g tối đêm 13-1, có 1 thiếu nữ tên Nguyễn Kh. 18 tuổi ngụ tại hẻm số 318 đường Bà Hạt được chở vào bệnh viện Chợ Rẫy cứu cấp. Cô này đã bị hành hung, đánh đập sưng bầm tím khắp mình mẩy đến nỗi không thành tiếng nữa. Nạn nhân hiện nằm tại bịnh viện để điều trị.

Do những lời bàn tán xôn xao của những người xung quanh, được biết kẻ đã đánh đập cô Kh. chính là cha mẹ của cô. Ông này là Ng v L (ngụ cùng địa chỉ nói trên)

Cũng theo dư luận, cô Kh nguyên là 1 học sinh vừa đỗ tú tài I và hiện học tiếp để thi phần 2 Trong lớphọc, cô đã có người yêu và hai người yêu nhau tha thiết lắm Vì thế nên mới đây, cha mẹ cô bắt phải ưng một thanh niên đi lính tên N.ô viết V. Vì đã có người yêu và vì anh V mới học lớp dưới nên cô Kh quyết liệt cãi lời cha mẹ.

Vào đêm nói trên, anh V. tìm đến nhà thăm chơi. Cha mẹ cô Kh liền ép buộc cô phải ngủ với anh này tức người chồng chưa cưới. Cô Kh cương kháng cự dữ Cha mẹ cô này tức giận liền đánh đập tàn nhẫn chờ đến khi cô này kiệt sức ngất xỉu. Chưa vừa, trước đó hai ông bà này còn đề nguyên một ống thuốc bảo cô Kh hãy uống đi cho chết nếu không muốn sống để ưng anh V,

Chi tiết về vụ súng nổ làm chết oan 2 mẹ con 1 thiếu phụ Kẻ có súng và người làm súng nổ đều bị bắt giữ

SAIGON, Như tin đã loan, lúc 2g chiều 13-1 súng đã nổ trong một hẻm nhỏ cạnh rạp chiếu bóng Oscar ở đg Trần hưng Đạo làm cho 2 mẹ con 1 thiếu phụ bị trúng đạn chết oan uổng, Nạn nhân tên Ng thị Lanh tự Lan 27t cùng với bào thai mang trong bụng bị lạc đạn khi đang ngồi trước nhà.

Nhà chức trách cảnh sát quận 5 tiến hành cuộc điều tra được biết hung tiết câu vụ xảy ra như sau :

Vào giờ nói trên 1 nhân viên an ninh tên Nguyễn kim Chi 28t đến căn nhà của bà Lan số 455/200B đường Ngu Ẩn Trãi (sau rạp chiếu bóng Oscar) để tìm Đem đặt bà Lan lang mang bầu và đang ngồi chơi trước nhà. Ông Chi cùng 1 cô gái bán Hoa tên Nguyễn t Thu 18 đưa nhau vào nhà. Sau đó, khi đã xong xuôi, ông Chi định đi về.

Nhưng cô Thu cầm khẩu súng lục của ông này để trên giường bóp còn giỡn chơi Không ngờ súng nổ đạn bay trúng ngay trán bà Lan.

Thiếu phụ nạn nhân bị trúng đạn chết liền tại chỗ trên vũng máu, Bị rất hơi thở bất thình lình, đứa con trong bụng của bà Lan ngộp thở vùng vẫy dữ dội Nhiều người nhìn thấy bụng của nạn nhân vồng lên vồng xuống.

Lập tức, người ta chở thi thể bà Lan vào bịnh viện để bác sĩ mổ cứu lấy đứa trẻ, Nhưng không còn kịp nữa, cái bào thai cũng chết luôn theo mẹ Được biết bào thainày là một em bé gái đủ 6 tháng

Hiện nay anh Chi và cô Thu đều bị bắt giữ để điều tra và chờ ngày giải tòa.

Dạy con không được ; một công chức tự tử

SAIGON — Đêm 13-1, có hai kẻ chán đời uống độc dược quyên sinh được chở vào bệnh viện cứu cấp. Hai người này đều muốn chết trong những trường hợp

Theo lời cô bệnh nhân thứ nhất được cứu cấp là ông Lê Trường 52 tuổi công chức (ngụ tại đường Đào duy Từ). được biết ông tự tử vì dạy con trong nhà mà chúng không nghe.

Vì thế nên ông buồn lòng uống cạn một chai thuốc độc. May có người chung quanh hay kịp chở vào bệnh viện bơm rửa ruột cứu sống.

Người tự tử thứ 2 là 1 thiếu phụ tên Nguyễn thịLạc 23t thợ may (chưa được rõ địa chỉ). Nghe nói bà này có chồng tên Nguyễn văn L mới cưới nhau chừng 5 tháng nay. Mới đây, ông L phụ bạc vợ nhà cứ mãi mê 1 cô gái bán bar mới 18t Bà Lạc quá sầu khổ nên tìm cách quyên sinh, Bà này được mọ chồng chở vào bệnh viện cứu cấp.

THẮC MẮC KHIẾU NẠI

Xin đừng «hành» phế binh

Kính gởi.

Ông Bộ Trưởng Bộ Cựu Chiến Binh,

Tôi tên là Phạm văn Huỳnh số quân 358629 phế binh.

Nguyên trước đây tôi vẫn được lãnh Phụ cấp gia đình tại ngân khố Kiên Giang, nhưng vào ngày 18 tháng 3 năm 1968 ngân khố Kiên Giang có lấy cuốn sổ phụ cấp gia đình số 568-GD-2 và phiếu kiểm soát A của tôi gửi trả về ngân khố Saigon và nói rằng ngân khố Saigon tính lâm nhưng chờ mãi cũng chẳng thấy trảlại tôi. Và tôi có lên Ngân khố Saigon hỏi nhưng nơi này trả lời: «Hồ sơ đã chuyển sang Nha hưu bổng và cấp dưỡng Cựu Chiến binh ngày 7-5-68 do 'phiếu gởi 3557HB» và tôi có sang Nha hưu bổng hỏi nhưng nơi này trả lời là không biết.

Kỳ hạn «Nếu một năm không lãnh thì như là thôi không được lãnh nữa đã gần kề gia đình tôi sống nhờ vào số tiền phụ cấp đó.

Xin ông Bộ Trưởng cứu xét sớm cho tôi được nhận lại hai phiếu : «Sổ phụ cấp gia đình số 568 GĐ-2 và phiếu kiểm soát A.

PHẠM VĂN HUỲNH

LINH TRANG
PHỤ TRÁCH

Thơ và bài gởi về
— Hộp thơ số 4 —
Nhật báo T.T. Saigon

Câu chuyện bạn gái:

LÀM THẾ NÀO ĐỂ TRỞ THÀNH MỘT BẠN GÁI ĐÁNG YÊU?

● **Người con gái đáng yêu còn là người con gái phải biết đến những bí quyết cần thiết để được cảm tình với người xung quanh, với những bạn trai để tiến tới hôn nhân tốt đẹp.**

★ **DIỄM ghi**

(TIẾP THEO)

Phải có tinh thần tương trợ

Một bạn gái muốn chinh phục tình yêu không nên ích kỷ. Việc gì của mình cũng muốn dành phần, việc bạn trai hay của người yêu lại không muốn giúp đỡ hay thành tựu. Người bạn gái phải lựa ý giúp đỡ người yêu dù trong việc nhỏ nhặt. Biểu lộ tinh thần tương trợ tương thân bạn sẽ làm cho người đàn ông yêu mến tin tưởng là bạn gái có đức độ biết hy sinh sẽ đem đến cho gia đình sự an vui sau này. Bạn đừng vì tự ái mà nghĩ rằng, giúp bạn sẽ bị chê là... mất tư cách như làm việc con hầu người ở. Bạn gái đừng nên coi thường việc nhỏ nhặt đó vì nó sẽ làm cho bạn chinh phục được cảm tình của bạn hay người yêu.

Có tránh nói dối và thất hứa

Bạn gái cố tránh những điều nói dối tai hại vì người ta dễ mất lòng tin và mất hết cảm tình khi nghĩ đến 1 bạn gái lọc lừa dối trá. Cố tránh thất hứa. Không hứa thì thôi, nhưng đã hứa thì nhất định phải giữ lời. Nếu vì lý do bất khả kháng bạn nên thẳng thắng nhận lỗi và xin lỗi.

Bạn gái cũng cố tránh lối ngồi lê đôi mách, đem pha hay nói xấu người khác.

Vì trước mặt người bạn trai, bạn sẽ làm cho người bạn trai mất thiện cảm nghi ngờ vì tật xấu của bạn. Biết tự trọng mình sẽ không làm điều trái để cho bạn trai phải khinh mình nghi ngờ mình, bạn sẽ đem điều lành để bàn bạc với người bạn trai mà bạn quý mến. Đây cũng là cách bạn chinh phục lòng ngưỡng mộ. Nên để ý lắng nghe người yêu để biết rõ sở thích của chàng để cố hòa hợp, để làm cho chàng hài lòng, và tránh những điều trái ý làm cho chàng khó chịu.

Lời nói của bạn cũng cần thận trọng phải cho phù hợp với chàng. Không gì khó chịu khi chồng hay người yêu làm nghề giáo học lại nghe vợ nghêu ngao bạn gái rỉ rả chuyện nuôi gà. Tùy hoàn cảnh và sở thích của người đàn ông mà bạn đề cập cho đúng mức, đúng lúc.

Tuy nhiên bạn gái vẫn phải thận trọng không vì cả giao chinh phục mà quên bẵng tự vệ để đi sâu vào chuyện đùa giỡn ái tình gây xáo trộn cho cuộc sống êm ấm cho cuộc đời con gái. Chỉ có sự chinh phục bằng nhân cách và tâm hồn là cuộc chinh phục sẽ vững và có thể hoàn toàn thắng để xây dựng hạnh phúc lâu bền.

★ Tạo ngay vẻ đáng mến ở trong nhà. Không thể chỉ có nét duyên dáng lịch thiệp ở ngoài và trong nhà chỉ là một bạn gái quá thiếu sót quá vụng về, để đến đỗi cha mẹ không ưa thích, họ hàng không mến yêu, anh chị em không cảm tình...

Trong những bài trước chúng ta đã bàn đến những « thuật » để tạo nên nét duyên cho người phụ nữ để được đáng yêu. Đó chỉ là những phần tạo dựng về thể chất. Trong bài này chúng ta sẽ đề cập tới tư cách và tình để dành cho bạn gái trở nên hấp dẫn về mọi mặt để bạn trở thành 1 bạn gái đáng kính mến.

Nếu chúng ta đã biết cách trang điểm cách đi đứng để tạo cho mình một dung nhan ưa nhìn để tạo những bí quyết cho mọi người yêu mến, nhưng trong cách xử thế chúng ta lại không lưu tâm, chúng ta vấp nhiều khuyết điểm, thì những gì chúng ta đã tô điểm cho bên ngoài chỉ là lớp sương buổi sáng nó sẽ tan loãng. Người ta sẽ không thấy được giá trị tâm hồn, chúng ta cũng chưa có thể thành công hoàn toàn trong việc chinh phục được sức thu hút cảm mến của mọi người.

Ngay trong nhà

— Thường có nhiều bạn gái nghĩ rằng chỉ cần học tập xã giao, nói năng lịch thiệp làm duyên làm dáng với bên ngoài, chỉ cần có bên ngoài cảm tình là đủ rồi thật ra đó là ý nghĩ sai lầm. Có nhiều bạn khi đi ra ngoài tươi tỉnh với hết mọi người nhưng khi về nhà lại vô lễ với cha mẹ ông bà gắt gỏng với bà con họ hàng, cáu có với anh chị em trong nhà. Đó là một sự vụng về thiếu sót to lớn.

Bạn là một cô gái đã sắp bước vào hôn nhân tuy rằng bạn vẫn còn ở ghế nhà trường, bạn vẫn còn sống nhờ vào gia đình, chưa ra đời, bạn cũng phải có ý thức tự trau dồi ngay từ bây giờ, để sau này khi đi vào hôn nhân bạn khỏi phải bỡ ngỡ, bạn sẽ không đến đỗi vụng về để phải bị mất lòng chồng, họ hàng chồng và trong đời sống tương lai bạn sẽ tạo được 1 sự ấm êm trong hạnh phúc.

(CÒN NỮA)

VƯỜN THƠ — Hoàng diễm Trang — ooo chọn ooo

Cho xin được một lần...

Mười tám tuổi nghe hồn thơ bỏ trốn
Dấu chân buồn chập chững bước đi hoang
Xin một lần nhìn vùng đất Việt Nam
Im tiếng súng đi tìm mùa xuân thắm
Mười tám tuổi vùng tim non ấm đạm
Nắng xuân hồng không sưởi ấm mộng mơ
Xin một lần được dệt trọn bài thơ
Tặng non nước người da vàng máu đỏ
Mười tám tuổi nghe thơ ngây bỡ ngỡ
Quên lối về vùng thánh thiện tuổi hoa
Xin một lần được che lấp xót xa
Để đất mẹ một giờ thôi chém giết
Mười tám tuổi nghe ưu tư nuối tiếc
Giấc xuân hồng lần lữa bước qua ngày
Xin ... được lành trọn đắng cay
... một ... vẫn ...
... tuổi nghe dại khờ chạy trốn
Tuổi ngọc ngà vương vấn sắc sầu đau
Xin một lần nhìn chinh chiến qua mau
Cho đất nước thôi đục ngầu thù hận
Xin một lần ngửa vòng tay đón nhận.
Trọn mùa xuân rực rỡ nụ pháo hồng
Một mùa xuân trọn vẹn của xa xăm!
Rồi sau dù giá nào tôi cũng trả!!!

THƯƠNG TRIỀU VÂN
III T.H.V.T.

NHẬN XÉT

● **THƯƠNG TRIỀU VÂN dành trọn niềm tha thiết của mình cho sự bình yên của đất nước. Tuổi mười tám ít hơn tuổi cuộc chiến! Chuỗi thời gian ấy người thơ có thấy gì khác hơn những hình ảnh hãi hùng như bao người đã thấy hay chứa đựng.**

H.D.T

LINH-TRANG TRẢ LỜI CÁC BẠN

THÙY DƯƠNG (SVSP) Chị chỉ thấy bài mà không có thư em buồn ghê. Hôm nọ chị đi ngang trường Gia long thấy em đang đứng trước cổng trường. Chị chắc em thực tập ở đó chăng? mong thư em.

PHI KHANH (Chợlớn): Nghe cô bé Phi Khanh kể chuyện giấc mơ chị T vừa cảm động vừa tức cười. Đời nào có một chị Trang như trong mơ của em? chị T không đẹp « tào canh khổ lửa », chị T. không thể lờ em Khanh tới «tào nhân» để cho em K. phải khóc nức nở giữa chợ Saigon như em đã mơ. Bây giờ chị T. đến cho em K về hòa giải giấc mơ của em K rồi em K cười vui với chị nghe. Mong đọc thơ dài ngộ nghĩnh của em K. hoài, thương em.

NGỌC SƯƠNG (VK) Chị xin chia buồn cùng em về những điều em đã tâm sự với chị. Chị mong đó chỉ là những đám mây mờ sẽ tan loãng trôi đi khi ánh mặt trời lên. Chị mong em sẽ tìm lại niềm vui ở gia đình và học đường. Chị không trách em ti nào. Ở hoàn cảnh của em chị cũng đành làm vậy thôi. Chị vắng thư em, rất nhớ nên sau vài lần nhắn tin thấy em vẫn im, chị lo ngại hơn là giận hờn em. Chị mong em hôm nào rảnh sẽ tới chị hoặc phone cho chị số 99533

NGỌC UYÊN DUNG (Sg): Em tới chị trước khi thư em tới chị. Bây giờ trả lời thư em chị còn nhớ rõ về buổi tối của em khi gặp chị mà chị thương em ghê. Chị lại tự xét mình chắc chị đã «vô duyên» nên làm cho em... khớp. Bây giờ em có còn nhớ không? Chị vẫn là Chị của em. Chị cũng đôi lúc nghĩ như em. Có thể các em quên chị nhưng chị không quên em nào cả. Chỉ có điều hồi này chị bận quá tiếp các em rất ít thì giờ điều đó chị không vừa ý mong em thông cảm cho chị nghe mến thương.

Đảm đang GIA ĐÌNH

BỘT ĐỂ CHIÊN (Pâte à frire)

Để chừng 3 phần 4 vò tượng, ấn 1 lỗ giữa đổ vào nửa ly nước, 1 trứng gà (tròng đỏ và trắng) 1 muỗng rượu cô nhắc, một muỗng cà phê dầu ô liu và một chút muối. Lấy tay trộn mấy món ấy cho đều tới nhồi.

Đã định cân lượng như thế, nhưng chị em lấy liệu mà làm, hoặc thêm nước bớt bột v..v.. miễn là làm sao cho bột ấy vừa nghĩa là không khô mà không nhão.

RUỘT BÒ NẤU KIỂU LI ÔN.NAY (Gras-double à la lyonnaise).

Dùng nửa cân ruột bò luộc xắt miếng vuông vuông. Vịt vô quánh 1 cục bơ hay là 2 muỗng dầu ăn, đợi nóng bỏ bốn năm củ hành xắt mỏng vào. Củ hành vàng, bỏ ruột bò vô, chừng ruột bò hơi vàng vàng nêm muối tiêu, ngò tây lá thơm và nấu thêm 2 phút nữa.

Lúc gần nhắc ra đổ vô 1 muỗng dấm. Món ăn lúc còn nóng mới ngon.

★ HÀ-VĂN, NGUYỄN-THANH, ĐINH-NGHĨA *phụ trách*

XIN HOÀI BÉ NHỎ

★ LẠI-THẾ HOÀN-KIẾM

Tứ mỉm cười sắn tay áo lên.

— Thấy chưa nì!

Du bứt 1 nụ hồng đỏ, nó đảo mắt qua cánh tay trần con bé.

Chẳng thấy chi gì!

Răng không thấy, mạ đánh rứa!

Du cười, nó chợt nhớ lại hôm qua dủ rủ con Tứ đi lên đồi lượm trái hồng sau lúc đi học về.

— Du ơ. Răng mạ đau chi lạ!

— Thế có đưa cho thằng Thanh bỏ, muối không?

— Không! hắn nói bóp muối rát ấm.

Du bỏ bông hồng nhìn lên những lẫn rơi; mờ mờ nó đưa chiếc bông hồng cho con Tứ.

Hửi nó xem! thơm lắm bông hồng đỏ thơm hơn hồng trắng.

— Nhưng dị lắm, rủi nó khóc mần răng!?

— Dị cái gì! thấy nó thơm mình hửi, mi không dám à, can chi.

Con Tứ đưa lên mũi hửi, hai mắt ngó thằng Du.

— Mi thấy nó thơm hằng thượt được như thằng Cần không?

Hơn! thược được như thằng Cần xấu lắm!

— Tứ này, chiều nay nhặt trái thông không

— Sợ mạ lắm!

— Sợ cái gì! rủ cả thằng Thanh đi nữa, nói dối mạ mi rằng xuống bác Đậu.

— Răng chừ về, về sớm hỉ!

Du gật đầu, ngó lên hàng sầu đâu trổ đầy hoa. Vào đầu tháng giêng sầu đâu nở toàn hoa trắng và hình như điểm tím. Hoa sầu đâu nở đầy ngõ cũng như vào hè phượng vĩ đỏ rực đường An cựu. Du chỉ biết thế, tâm mắt Du chỉ một vòi bàn tay, bàn tay còn thơm mùi giấy học trò.

Du sợ rằng con Tứ sẽ không được mẹ nó cho đi lên nhà bác Đậu hoặc con Tứ sẽ không dám nói dối. Lúc đó Du đứng buồn ở cổng trường Sao Mai, bay đá bóng tơi bời với lũ bạn đến tối rồi khi trở về thằng Du sẽ dài mặt ra. Cái mặt lêu bêu như các đôi giày màng trên sông rừng «tòng teng».

Thằng Du chớp mắt

— Tứ này, Du sợ ba Du đổi về Saigon quá!

Con Tứ mắt tròn xoe, đôi bàn tay bịt lấy đôi mắt. — Lọa.

— Nhưng nhớ nhé Tứ!

— Ừ.

— Móc tay đi

Du co ngón tay lại, con Tứ cũng làm như thế. Nhe hai đầu hồi giao nhau, mỗi đứa mang chung một niềm thắc mắc. «Liệu chiều nay có nhặt trái thông không».

●

Du đứng tần ngần trước cổng trường, nửa muốn về nửa muốn ngồi lại. Khi này rung chuông bọn bạn Du rủ rê nó đi đá bóng, sửa soạn phục thù với Trường An cựu. Thằng Du đã tính trước, lúc xếp hàng nó luôn qua hàng đôi con gái ở một mạch sang đường.

Du gởi xe ở nhà Bác Đậu nó lang thang từ trường sao mai qua cầu an cựu, theo con sông chạy lên tận Phú Cam lội trở ngược nhà thờ Chúa cứu thế nhưng không thấy lâm dạng con Tứ. Du quay lại trường.

Đã gần tối rồi. Vài hàng bún bò đi ngang qua chỗ Du, mùi nước béo ồn ào thơm phức Du tưởng đến bát bún bò thơm nhưng cay xè mùi ớt Du rùng mình trở. Thân kinh bao giờ cũng lạnh, như những cơn mưa to thường kéo dài từ ngày này sang ngày khác. Du hay bực mình khi những cơn mưa to đó rủ xuống, chỉ cần ra trời vài giây áo quần cũng đã ướt

Vầng mây cuối cùng theo mặt trời ngả về tây, Du đành nhảy «pê dan» lóc cóc trở về nhà. Con đường thật vắng, thỉnh thoảng vài người mặc áo tơi sửa soạn tránh cơn mưa sẽ đến. Du cố đạp nhanh về nhà trong lòng cũng chẳng buồn, chẳng vui.

Khi đi ngang qua nhà con Tứ. Du nghe tiếng gọi quay lại, thằng Thanh thập thò ở hàng giậu.

— Chị ta không đi được mô?

— Sao không đi được.

— Chị ta chẳng dám nói dối mạ. Chị ta bảo O nói như ri «không nên đi nắng, ốm mà».

— Pha cô đi, cô hay nói phét lắm.

— Pha là răng?

— Pha là de

— de là răng?

— Là xem cô «không có kilô ấy mà»

— Mi nói nắng? ta chẳng hiểu! Du ngó thằng Thanh.

— Sao mi ngố quá

— Ngố là răng?

— Ngố là ngu, là không là điên là rồ đó!

— Răng mi nói chi bất loạn rứa? Ta chẳng hiểu mô.

Du bật cười con nhà Thanh mới năm tuổi cơ mà, Đầu nó còn có «cứt trâu» đầy thế kia.

— Mi còn bé lắm, không hiểu đâu

— Răng bé! chứ ri mà bé. mạ la nói là to đầu rồi

— To đầu mà dại

— Du là răng?

Du bị dồn vào ngõ bí, nó đưa mắt vào sân trong nhà

— Chị Tứ mi đâu! mai nhớ nhé đi lại

Thằng thanh ngó chiếc xe đạp của Du hỏi vặn

— Xe đạp răng chở ba người?

— Cho mi ngồi «ghi đông» nhé. Nhớ bảo chị Tứ mi, mốt tao về Sài gòn rồi

— Mốt là răng?

Du luôn thằng thêm cắt nghĩa, hằng lề ... là «ngày kia».

Cứ ... chị Tứ mi. Tao sắp sửa về Saigon về nhé.

Du sửa soạn chiếc xe, đạp vào ngõ. Thằng Thanh ở lại, đôi mắt heo nó bận ôm 1 bó thắc mắc. Đèn đầu đã tuần tự được khơi lên. Thành phố bên ai buồn lắm.

Du biết, thế nào cũng phải xa Huế, xa hẳn những vòng tuổi ngọc đã mọc thẳng tít xa hẳn cây sầu đâu trái hết như trăm giọt lệ hồng, xa hẳn những hàng phượng sông Bến Ngự. Còn nhiều lắm, nhưng mỗi lần nhắc đến, những hình ảnh đã xảy ra êm đềm ru con tim của Du đến độ mãnh liệt.

Rồi thế nào cũng xa luôn con Tứ, con bé tóc dài buồn như cây liễu. Du sẽ nói trong tâm tư mình có xao động gì? có ngỡ ngàng gì? như một người thân vừa cất bước ra đi bỏ lại đằng sau đám sỏi buồn, bao nhiêu xao xuyến, nhớ nhung.

Đã biết bao mùa mưa đi qua mang theo tuổi thơ của Du và trả lại mỗi lần mây bay gang phố nội. Thành phố cổ kính cũng phải sụt sùi.

(CÒN TIẾP)

thơ TUỔI XANH

Côi cút

Bừng mở mắt một ngày mùa đông chợt đến
Buổi sáng sương mù gió thổi lạnh căm căm
Em tê tái nghe từng thớ thịt
Cắt như dao nằm một chỗ co ro
Nghe âm thầm dâng lên nằm chua xót

Áo vải thô thân vá nhỏ to
Chăn quá mỏng rách tơi không đủ ấm

Tội nghiệp em ơi má! ơi ba!
Em không nhà nằm bơ vơ góc chợ
Sống qua ngày nhờ bán báo nuôi thân
Cô bác thương cho tiền hằng bữa
Em vẫn buồn vì thiếu tình thương
Ba má em chừ đâu có biết
Em mồ côi vất vã tháng ngày
Bởi sáng mùa đông gió về trở lạnh
Nước mắt chảy dài trên má em thơ
Có ai biết hôm nay em trở bịnh
Gió thổi hoài làm buốt thịt da
Thân trẻ dại lạc loài côi cút
Tủi phận mình đau khổ không vơi.

PHƯƠNG THỤY

Chiều buồn

Buổi chiều thênh thang gió về lùa tóc
Mặt trời buồn nên cũng khuất phương tây
Mây bơ vơ trôi dạt đến nơi nào
Em thờ thẫn mi ... ông như muốn khóc
Bởi trời chiều mây bay hoài lặng lẽ
Chim chợt ngừng tiếng hót trên cây cao
Và thời gian nhè nhẹ cũng qua mau
Đêm tăm tối nhìn vì sao cô lẻ
Một ngày đi qua buổi chiều hoang vắng
Nghe chuông chiều vang vọng xoáy tâm tư
Chiều đi qua mang nỗi buồn xa xa
Như đàn chim chợt tung mình trong gió

PHƯƠNG THỤY 69

Cho em

Mến yêu cho Nguyễn thị Bến Hải
Cho em xin đóa phượng hồng
Của mùa hạ nắng thiêu lòng chinh nhân
Cho em mua ít bâng khuâng
Cài lên mái tóc hoa xuân tuyệt vời
Cho em hái nét vàng tươi
Của mùa thu lá chen rơi muộn phiền
Cho em xin giấc cô miên
Cài trong mộng mị dịu hiền tuổi thơ
Cho em một chút ơ thờ
Của mùa đông lạnh vu vơ qua mạnh
Cho em nhặt nắng hanh hanh
(của mùa đông đó) xây thành thương yêu
Cho em mua nét mỹ miều
Của mùa xuân thắm mang nhiều niềm vui
Cho em hái nét hoa tươi
Để em ngỡ do môi cười tuổi xinh
Xin cho trọn ước mơ xanh
Cho em trở lại yên lành giấc mơ!
Để em sống trọn tình thơ
Tuổi hồng xuôi ngủ bốn mùa yên vui

THƯƠNG TRIỀU VÂN

CHUYỆN NHI ĐỒNG QUỐC TẾ

TỨ-QUÁI và HẢI-XÀ

★ Của LINH-LAN kể

(TIẾP THEO)

Đem quăng cá vào ca nô, đoạn thấy Tích tay bám ca nô nghỉ một chập lâu, chắc nó mệt rồi, sau ngước mặt lên trời lấy hơi thở vào, đoạn lặn xuống đáy biển nữa. Trở lên lần này, với tay không, chẳng có cá. Nó bắt đầu lội quanh ca nô mấy vòng đôi chân như của nó vỗ bọt nước nổi lên trắng xóa. Đoạn nhủi dần xuống lặng nữa

— Ồ. chắc nó thấy cá ở dưới đáy rồi mới lặng bắt. Với mớ cá tươi, ... như thế, chắc ăn bảy tám ngày chưa hết.. Miễn đừng có bắt rắn biển là được. Nếu bắt được rắn biển, chắc chỉ có 1 mình thằng mập ăn, nó dám thử lắm đa... Để coi thằng mập giờ nó làm gì đây? à, nó đang uống cô ca cô la, coi bộ nó bình tỉnh như người ở bang ba nhà hàng.. Còn Tích... à còn đang ở dưới đáy nước, Hơ. nó đi quá ta! Lặn lâu dữ quá. phải không Kết?

Nghe kêu tên mình, Kết nhìn lên Linh, há họng lớn ngáp... dài...

— Tao coi bộ mày đói rồi.. Đứng bóng rồi... Phải về lều lo ăn buổi mai chớ. Đi kêu thằng phi lũ cái đã.

Linh chạy xuống mé nước, hai tay bụm lại làm ống loa kêu:

— B...Ú...P...L...Y...

Nghe kêu, Búp Ly, ngưng ống ngó lên. Linh đưa tay vào đó bờ, chỉ chỉ giờ... vừa ra bờ, há họng lớn, tay đưa đưa vô miệng như bỏ bánh mì, tay vỗ vỗ bao tử.

Chú mập hiểu ngay là tới giờ ăn trưa. Mau mau uống hết vơ nước ngọt tay bơi bơi vào bờ,...

(CÒN NỮA)

Quý bạn yêu thơ hãy tìm đọc:

TÌNH CA LÍNH ALFA ĐỎ

của QUỐC NAM

Tập thơ đầu tiên nói về người Sỹ Quan Võ Bị Đà Lạt (KBC 4027). Hỏi mua ngay tại:

— QUÁN THƠ số 190D. Trần quang Khải — Tân Định.

— QUÁN THẮNG BỜM số 263 Đề Thám — Saigon.

Sách in hạn chế. Muốn nhận được tận tay thi tập này, quý bạn gửi thư về địa chỉ sau đây (kèm theo 60đ tem cò).

Trung úy NGUYỄN XUÂN NAM 268/45/5, Trương tấn Bửu Phú Nhuận.

alô! đây BINH CÀ GẬT

CHI NHIỀU NHIỀU LÊN BÀ CON ƠI!

RENG!. RENG!... RENG!...

— Alô! Binh Cà Gật phải không?
— Có tui đây!
— Coi bộ bà con giúp Lính ăn Tết khá đến rồi đó nhỉ?
— Ồ! Đả ăn thua gì! Còn nữa, còn nhiều nữa mà!
— Tính đến hôm 13.1 là được 3 triệu 232.000đ rồi!
— Đó là chưa kể 20 triệu đồng của Bộ Tài Chánh xuất ở quỹ xổ số. Kiến Thiết và 6 triệu đồng của Tổng Thống tặng..
— Vậy là gần 30 triệu rồi!
— Dự trù thu đến 400 triệu lận cha nội!
— Dữ dzậy? Nhiều quá!
— Bồ có biết 400 triệu nếu đem chia đều cho Lính mỗi đứa được bao nhiêu không?
— Bao nhiêu?
— Mỗi đứa được... 50 đồng!
— Vậy là... khá rồi:
— Làm được cái gì mà... khá?
— Đem về.. lộng kiếng mà treo làm kỷ.. nghệ!
— Thôi đi cha! Nói chuyện đứng đắn một chút!
— Đứng đắn hả? Vậy ta thì ta thử phân tách một chút chơi.
— Phân tách cái gì?
— Những vị Mạnh Thường Quân!
— Ví dụ?
— Ví dụ Nghệ Sĩ Hồng Sơn Đông giàu có quá trời, lại làm chủ báo hốt bạc như điên vậy mà chị cho anh em Lính có 10 «xín». Ít ra ổng cũng phải chị Trăm ngàn như Trung Tướng Đính..
— Theo tui thấy, người yếu nhất là ông bầu KIM CHUNG! Ông có năm bảy đoàn hát mà chẳng chịu hát giúp vài đêm, lại... «thí cô hồn» có 5 «xín»!
— Đừng nói bậy! Đó là tiền cho riêng của cá nhân ổng. Còn việc hát giúp thì một đại ban gồm năm bảy đoàn như KIM CHUNG ít ra cũng hát giúp 10 đêm lận.
— Vậy thì bao giờ mới thu được 400 triệu?
— Từ từ mà! Đâu có đó! Sao cậu... nóng thế?
— Không nóng sao được! Mình ngồi đây là để lo cho Tết của Tiền tuyến ... (... phải báo Tiền Tuyến đâu nghen cha nội!)

NHỮNG NHÂN VẬT CỦA CHÚNG TA

6 CHIẾN SĨ XUẤT SẮC CỦA NGÀNH TIẾP VẬN

Ngoài những chiến dịch vừa kể trên, trong suốt thời gian phục vụ trong Quân Lực VNCH Hạ sĩ Y Thanh Ne chưa hề phạm một lỗi lầm nào về quân kỷ, luôn luôn tuân lệnh thượng cấp! cẩn thận nghiêm chỉnh và chu toàn mọi công tác được giao phó. Tính tình chất phát và hòa nhã, vui vẻ, cởi mở tinh thần đồng đội cao, nêu gương tốt cho bạn đồng ngũ Hạ sĩ Y Thanh Ne xứng đáng là chiến sĩ xuất sắc của ngành Quân vận QLVNCH trong năm 1969.

4) Trung sĩ Bu Ba Cơ

a) Tiểu sử:

Trung sĩ Bu Ba Cơ sinh năm 1930 tại Miêng Khùng, Tam Long, Châu Đốc.

Tình nguyện đầu quân vào QL VNCH ngày 1-5-1950.

Thăng cấp Hạ sĩ ngày 1-6-53.

Thăng cấp Hạ sĩ I ngày 1.11-54

Thăng cấp Trung sĩ ngày 1-6-65

Tốt nghiệp khóa bổ túc Công binh ngày 27-12-67 tại trường Công binh.

Được thuyên chuyển về Tiểu đoàn 402/CBCĐ Liên đoàn 40/CBCĐ ngày 29-11-67 đến ngày nay.

Gia cảnh: 1 vợ, 6 con.

b) Thành tích:

Chiến sĩ Công binh đã chứng tỏ tinh thần phục vụ cao độ, một tác phong kỷ luật gương mẫu, đáng khen chu toàn mọi công tác giao phó và còn là 1 chiến sĩ có tinh thần cầu tiến tốt siêng năng trong công tác học tập chính trị.

Thời gian phục vụ gần 20 năm trong ngành Công binh đương sự đã tham dự nhiều công trường xa xôi hẻo lánh, cũng như đã yểm trợ các cuộc hành quân tiêu diệt địch. Gần đây Trung sĩ Cơ đã đóng góp tích cực trong công tác ... A Hậu cầu Nang mau ... lộ 4, cầu Phụng Hiệp, cầu Trà Canh và ... thông liên tỉnh lộ 37 hương lộ 13 Vùng 4 Chiến thuật. Đặc biệt trong kỳ thi đua Đệ nhị tam cá nguyệt 69 cấp Tiểu đoàn cũng như học tập vận hội mới đợt 3, Trung sĩ Cơ đã được xếp hạng nhứt sau nhiều đợt khảo sát ráo riết. Gần 20 lính, Trung sĩ Cơ đã được cấp trên ân thưởng những huy chương sau đây:

— 2 Anh dũng Bội tinh ngôi sao đồng.
— 1 Quân vụ Bội tinh hạng 3.
— 1 Quân phong Bội tinh hạng 4
— 2 Chiến dịch Bội tinh.
— 2 Tưởng lục cấp Quân đoàn và 1 giấy ban khen.

Trung sĩ Bu Ba Cơ xứng đáng là chiến sĩ xuất sắc của ngành Công binh Quân lực VNCH trong năm 1969.

Trung sĩ Nguyễn văn Bé

a) Tiểu sử:

Trung sĩ Nguyễn văn Bé sinh ngày 25-12-1933 tại Đông Hòa Hiệp, Định Tường.

Tình nguyện đầu quân vào QLVNCH ngày 15-3-1952.

Thăng cấp Hạ sĩ ngày 1-6-1962,
Thăng cấp Hạ sĩ I ngày 1-8-1964
Thăng cấp Trung sĩ ngày 20-6-1966

Tốt nghiệp khóa tháo gỡ đạn dược ngày 7-7-68 tại trường Quân cụ.

Được thuyên chuyển về Nha Quân cụ từ năm 1958 và phục vụ tại Đại đội 99 kho bom.

Sau đó thuyên chuyển về Đại đội 531 kho đạn đã chiến từ năm 1962 và Đại đội 532 kho đạn đã chiến từ năm 1967 giữ chức vụ kiểm soát viên kiêm chuyên viên tháo gỡ đạn dược 853.

Gia cảnh: 1 vợ 7 con.

b) Thành tích:

Trung sĩ Nguyễn văn Bé Sq 53/130791 là 1 quân nhân ưu tú nhất trong đơn vị. Tác phong và kỷ luật đứng đắn. Tinh thần phục vụ cao, thường xung phong đảm nhận nhiều công tác cực kỳ nguy hiểm và khó khăn, hoàn thành tất cả mọi công tác về chuyên môn tháo gỡ đạn dược trong vùng 3/CT. Đặc biệt đêm 22 rạng 23-2-69 Cộng quân mở cuộc tấn công vào vùng nhà ga hỏa xa và ty cảnh sát tỉnh Biên Hòa đương sự đã xem thường nguy hiểm địch tại hướng dẫn 1 toán tháo gỡ xung phong vào giữa chiến trường để tháo gỡ 1 cách hữu hiệu tất cả những mìn bẫy, chất nổ và đạn dược do địch quân bỏ lại. Nhờ ở kinh nghiệm sẵn có, nên toán tháo gỡ do đương sự hướng dẫn đã hoàn thành công tác 1 cách tốt đẹp, giúp cho quân đội ta tiến quân truy kích địch nhanh chóng và gây thiệt hại nặng nề cho địch quân.

(CÒN NỮA)

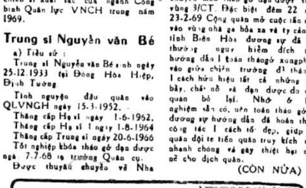

TỨ BẢN — TỨ BẢN

(CÒN NỮA)

KỊCH TRƯỜNG

THỨ SÁU 16-I-1970

HOÀI NGỌC phụ trách

Chuyện... cải-lương

● Bầu Năm Thành đã mất.

Ông Trần khâm Thành, nguyên chủ gánh các đoàn Châu hương, Ngọc Kiều cũng là chồng của nữ nghệ sĩ Chín Điệp, nhạc phụ của soạn giả Yên Lang đã qua đời hôm 8-1 vừa qua tại tư thất ở đường Phan thanh Giản và được an táng tại Nghĩa địa Hội nghệ sĩ hôm tăng 10-1, ông bầu Thành trước kia cũng là 1 diễn viên chuyên thủ các vai kép đọc trong những vở hát kiếm hiệp của cố soạn giả Mộng vân.

Sau khi nữ nghệ sĩ Chín điệp qua đời ông bầu Thành luôn đau ốm, ông có bảo với con cái rằng nếu ông còn sống qua Tết Canh tuất ông sẽ đứng ra lập gánh một phen nữa, bằng như ông chết đi trước ước vọng làm gánh lần cuối cùng thì xin con cháu hãy xin với Hội nghệ sĩ cho ông được an thân nơi đất của Hội để có dịp gặp lại các nghệ sĩ quá cố nơi suối vàng. Điều ước ao sau của ông được thỏa mãn TTKT xin chia buồn cùng vợ chồng soạn giả Yên lang và cầu nguyện cho anh linh ông bầu Thành sớm về cõi Phật.

Dũng thanh Lâm mổ ruột

Hôm thứ bảy 9-1 kép Dũng thanh Lâm, một diễn viên trụ cột của đoàn Dạ Lý Hương đã vào bịnh viện để chịu sự giải phẫu vì bịnh ruột dư. Do đó mà vở hát đoàn DLH đang trình diễn phải thay kép Út Hiền diễn vai của Dũng thanh Lâm để lại Đào Ngọc Giàu mới trở lại đoàn DLH có mặt trong vở hát mới này. Đoàn DLH đã bắt đầu bắt bó vụ phát lương tháng cho một số soạn giả thường trực. Chắc là tại sân khấu này bắt đầu ế ẩm quá

● Kim Chưởng bắt đầu nhường gánh

Theo lời của nghệ sĩ Trường Xuân cho biết thì bà bầu Kim Chưởng mới đây cho biết là phen này bà nhượng đứt quyền điều khiển gánh Hoa anh đào lại cho toàn thể anh em đào kép chung sức với nhau mà làm ăn. Việc nhượng gánh này khởi sự từ những ngày đầu xuân. Cũng theo lời Trường Xuân, thì việc nhường gánh này không có điều kiện gì hết ráo. Bà bầu chỉ cho biết nếu những ngày Tết đoàn hát có lời thì có thể trả lại bà vài trăm ngàn gọi là tiền đồ đạt, nếu không khá lắm thì thôi. Tuy điều kiện dễ dàng như thế nhưng không có 1 anh chị em nghệ sĩ công nhân nào dám đứng ra nhận lãnh cả. Vậy thì chắc chắn là gánh sẽ được cho những người trong gia đình. Riêng kép Trường Xuân thì sau mấy xuất hát Tết tại Vũng Tàu, anh sẽ về gia nhập đoàn K.Chung.

Đổ xô về Kim Chung

Hiện nay các hãng dĩa nhựa đang đổ xô về đoàn Kim chung để mua tuồng của đoàn này thu thanh. Hỏi thử nguyên do thì có người cho biết rằng loại tuồng xã hội cà chìa của các sân khấu khác hát trên sân khấu thì cười được nhưng vô dĩa thì không ai mua vì chỉ nghe nói bá láp tầm ruồng không chau quá. Ngược lại tuồng bên. Kim Chung thì dầu sao cũng toàn là «tuồng có tích». Nghĩa là có cốt truyện có thủy, có chung, nghe qua rồi hiểu được ả thì người ta đã không nói mãi rằng có tích mới dịch ra tuồng đó sao? Chỉ có soạn giả cà chớn mới viết tuồng ma không tích thôi. Biết ra vậy cũng đỡ đó.

Kép Văn Nhỏ đi làm quản lý

Kép Văn Nhỏ một diễn viên xuất sắc trong vở «Vĩ tuyến 316» của gánh Năm Hồng trước đây, nay thấy được ở Long Xuyên và đang làm quản lý cho rạp chớp bóng Tân Đô. Theo lời anh thì cho sự làm việc xốc vát của anh nên chủ rạp này rất tin tưởng anh và giao cho anh quyền hạn rộng rãi. Dầu nay cuộc đời có thư thả hơn lúc đi hát nhiều, nhưng lúc nào Văn Nhỏ cũng nhớ đến sân khấu nên mỗi lần cải lương có ghé qua Long Xuyên Văn Nhỏ đều tìm đến thăm anh chị em đào kép và sẵn sàng giúp đỡ cho những anh chị em nào túng rồi. Kể cũng đáng khen.

Cuốn theo chiều gió

Đoàn Kim Chung 2 đã trở về Olympic nối đuôi Kim Chung 5 đã ra đi lưu diễn. Về Saigon kỳ này KC 2 tung ra vở mới của soạn giả Ng. Thảo nhan là «Cuốn theo chiều gió». Trong những ngày nằm tại Olympic KC tích cực tập hai vở mới để chuẩn bị hát Tết tại BH trong những ngày xuân tới.

Kỵ mặt Minh Vương ?

Theo tin 1 đồng nghiệp ở đây thì tuần qua có 1 hãng dĩa mời 2 anh kép Minh Phụng và Minh Vương thu thanh cho một bộ dĩa ng. Nhưng 2 lần đào kép tụ tập đều không có Minh Phụng để rồi ai nấy phải ra về. Khi hỏi lại thì kép Minh Phụng cho rằng anh không thể thu chung với kép Minh Vương được. Tại sao lại đỗ kỵ với nhau như vậy ? Nhứt là anh em hát chung nhau dưới một bảng hiệu kia mà. Hay là sợ ca chung với Minh Vương thì cái giọng ca éo éo, đàm ngang ngã dọc của Minh Phụng bị thiên giả nhàm chán và do đó Minh Vương sẽ qua mặt một cái vù ?

Ngớ ngẩn hay chưa ?

Từ miền Trung về, đào MyLan nè con đến nhờ các trang kịch trường ở đây nhắn tin với chồng cô là kép Hữu Kế ở đâu nên cho cô biết. Thì mấy hôm sau từ trại Quang Trung viết thư ra cho biết rằng anh đang được huấn luyện quân sự vậy có rảnh nè con vô cho anh thấy mặt một chút.

Ấy thế là My Lan kêu trời một tiếng lãnh lót. Ai dời chồng đi thì hành quân dịch mà tương nó đi theo mẹp theo mớ. Vậy có chết người không ?

Thanh Nga đóng phim

Nữ nghệ sĩ Thanh Nga và một số nam nữ diễn viên của đoàn TMTN được hãng Cosunam-phim mời đóng phim mới là «Loan mắt nhung» thực hiện theo tiểu thuyết xã hội thời đại của Nguyễn thụy Long. Cũng nên biết là Cosunam-phim có bảng hợp với gia đình Thanh Nga nên mời người nhà đóng phim nhà cũng không có chi là lạ cả.

● Sơn Minh ơi là Sơn Minh.

Sơn Minh nghệ sĩ đoàn Nam phong trước đây bây giờ anh ở đâu? Vợ lớn của anh là nữ nghệ sĩ Hiệp phố đã từ trần rồi tại Cần thơ. Mấy đứa con anh đang lìu chiu lít chít. Chúng nhắn anh về gấp để lo liệu, cho chúng. Hoặc và nếu không về được thì viết thơ chúng để cho con gái lớn của anh là Tăng thị Nguyện nhà số 42/13 ấp An hội, đường Thủ khoa Nghĩa (Cần thơ). Hát xướng đâu thì cũng cho con cái nó biết chớ. Sanh chi cả bầy rồi bỏ đó? Tội quá đi thôi.

TRONG NĂM KỶ DẬU
CẢI LƯƠNG ĐÃ MÒN MỎI CÀNG THÊM KIỆT QUỆ

✱ Thời cuộc, mức sống leo thang, nạn rạp, thưa giàn : những nguyên nhân chính yếu khiến cho cải lương xuống lần như chiếc xe đổ dốc

● THANH ĐẠM

Trong thời bình như lúc khói lửa can qua, dù giàu có cao sang, hay dầu tắc mặt tối thế nào chăng nữa, năm hết Tết đến vẫn là một dịp để mọi người và mọi ngành tính sổ lỗ lời sinh hoạt trong trọn năm rồi.

Cải lương cũng không tránh khỏi thông lệ đó. Chúng tôi là người bạn đường lâu năm của sân khấu cải lương có bổn phận kiểm điểm lại sinh hoạt của giới này trong trọn năm Kỷ dậu để gởi đến tay quí bạn ham mộ và theo dõi kịch trường.

Chiến cuộc sôi động và leo hang trong những tháng đầu của năm Mậu Thân đều dịu lần trong 3 tháng chót. Cải lương đã thoi thóp thở được phần nào. Các đoàn đã cố gắng chịu đựng để sống qua cái năm ác ôn... Con khi đã chuẩn bị chào mừng khán giả với khuôn mặt rực rỡ tưng bừng trong dịp Tết Kỷ Dậu.

Những đại ban với thành phần diễn viên hùng hậu, với tuồng tích của các soạn giả hữu danh và với hình thức huy hoàng lộng lẫy cũng như các tiểu ban chiếm địa vị khiêm nhượng chỉ len lỏi để có khoảng rạp nho nhỏ, tất cả đều cố gắng tung ra 1 chương trình đặc sắc trong những ngày đầu Xuân.

Cũng trong dịp này, người ta thấy đoàn Kim chưởng tái sanh với bảng hiệu mới Hoa anh Đào, ông bầu Bảy Cao cho chào đời lại bảng hiệu Họa Sen soạn giả Nguyễn Liêu thành lập đoàn Sơn Ca và hai nghệ sĩ hữu danh Tấn Tài Thành Được cùng nhau hợp tác dựng lên đoàn Tấn Tài Thành Được, Đoàn Hà Triều sau một thời gian tạm ngưng hoạt động cũng trở lại góp mặt với một thành phần diễn viên trẻ tuổi có nhiều triển vọng.

Khởi hành trong những ngày Tết Kỷ Dậu

Có thể nói bước qua năm Kỷ Dậu đoàn DLH đoạt chức chương môn trong giới cải lương vì đoàn 1 với thành phần trụ cốt gồm những Bạch Tuyết, Kim Ngọc, Mai Lan, Hùng Cường, Dũng thanh Lâm, KimQuang Văn Ngà đóng đô tại rạp Hưng Đạo trình diễn hai vở tuồng xã hội TÌNH TRC XUÂN GIÀ của soạn giả Hoàng Khâm và CHẠY LIỀN.. TIỀN CHRY của soạn giả Nguyễn Phương trong khi đoàn Dạ Lý Hương II với Phượng Liên, Bích Thủy, Kiều Mai Lý, Hoàng Văn, Út Hiền, Hoàng Long, Thanh An, Phương Khanh, và nghệ sĩ lão thành Ba Vân ra mắt khán giả tại rạp Quốc Thanh với hai vở tuồng màu sắc MAI VÀNG BƯỚM TRẮNG của soạn giả Thiếu Linh và BA CÁNH ÉN MỘT CÀNH XUÂN của soạn giả Trần Hà.

Cũng một lúc và trong dịp ngon lành nhứt trong năm, bảng hiệu Dạ lý Hương đều có mặt ở hai rạp lớn nhứt tại trung tâm Thủ đô, thảo nào người ta chẳng bảo đoàn hát của ông bầu Xuân là anh hùng một cõi. Trong ba xuất chiếu mùng một mùng hai và mùng ba Tết tại rạp Hưng Đạo, đoàn 1 đều thu lợi 480 ngàn mỗi xuất và 3 xuất tối từ 300 đến 350 ngàn. Cùng lúc đó, đoàn II ở rạp Quốc Thanh thu 300 ngàn ở mỗi xuất chiếu và lối 200 ngàn ở mỗi xuất tối.

Tại rạp Nguyễn văn Hảo, ban thoại kịch Kim cương ra mắt khán giả với danh hiệu «Đại thọc hộ số đỏ». Theo chương trình, thì Ban Kim cương trong 4 ngày đầu xuân, mỗi ngày 2 xuất. Chiều và tối. Kể từ 5 đến mùng 7, Ban Kim cương chỉ hát có 1 xuất chiều.

Nhưng vì cùng chung chịu tình trạng như các đoàn hát khác là khán giả còn có ấn tượng và mặc cảm cảnh loạn lạc của Tết Mậu Thân nên ít người đi xem hát vào xuất tối. Do đó, sau ngày mùng một Tết Kỷ Dậu, Ban Kim Chương chỉ diễn có một xuất chiều và trong các xuất chiếu từ mùng một đến mùng 4, khán giả ủng hộ nghẹt rạp.

Đoàn «Tấn Tài Thành Được» khai trương bảng hiệu tại rạp Đại Đồng ở Gia lịnh từ mùng 1 đến mùng 3 với những soạn phẩm màu sắc «Bong bóng sa mạc» «Tiếng Tỳ Bà» và «Gió lộng cành xuân» của tập đoàn soạn giả Hà Triều, Hoàng Quân Trần Hà, Ngọc Điệp.

Cũng như các đoàn khác ba xuất chiếu của đoàn đã thu hái kết quả tài chánh khả quan, nhưng xuất tối tất yếu.

Đoàn Kim Chung cũng thu hái kết quả tài chánh tốt đẹp tại rạp Olympic, nơi mà đoàn này đóng đô thường trực. Một điểm mà chúng tôi xin ghi nhận như điệu nghệ là đoàn Kim Chung nhường rạp Olympic cho đoàn Tấn Tài Thành Được kể từ mùng 4 Tết.

Nếu những ngày thường thì việc ấy không đáng quan tâm, nhưng Tết là cơ hội hốt bạc thì thái độ nơi trên của ông Bầu Long rất có nhiều ý nghĩa, nếu không trực tiếp cũng là gián tiếp giúp đỡ 1 đoàn hát mới chào đời.

Đoàn TMTN 1 sang Pháp nên vắng mặt trong cuộc chạy đua trong dịp Tết. Tuy vậy vẫn còn đoàn TMTN 2 diễn tại rạp Hồng liên Bình Tiên. Phải nói vùng Bình tiên khán giả ngại đi xem hát hơn ở trung tâm Thủ Đô. Dù vậy, trong các xuất chiếu, đoàn cũng thu được một số tờ sắt đáng kể.

Cách đây không xa, đoàn Hà Triều diễn tại rạp Tân Bình Ông Ba Mươi Thì cũng dễ thở ở các xuất chiếu mà yếu ở xuất tối. Bởi thế, đoàn thay đổi chương trình, là kể từ mùng hai, đoàn cho diễn hai xuất : sáng chiều và bỏ hẳn xuất tối.

Riêng có ông bầu Út Trong bình như chưa gặp thời, nên ban Trường Giang chỉ thu hái số rờ kết rất khiêm nhượng ở đình Minh Phụng.

Chung qui lại, trong những ngày đầu năm Kỷ Dậu, dù cải lương chưa tìm lại hơi kỳ tận tịn của mấy năm trước, người ta vẫn thấy một vài ánh sáng lóe lên để giọi sân khấu cải lương bắt phải vươn mình. Nhưng rồi...

Ánh sáng hy vọng lại tắt lịm

Nhịp sống cải lương vừa dễ thở phần nào trong mấy ngày Tết, thì 2 giờ khuya ngày mùng 7 lịch quân lại mở cuộc pháo kích.

Thế là sau đó không còn đoàn nào dám kéo màn. Ánh sáng hy vọng lại tắt lịm.

Nhưng dù phải đặt mình trong hoàn cảnh nào, cải lương vẫn có sức chịu đựng. Nghệ sĩ đã khăn khổ từ sau cái tết Mậu Thân giờ đây lại cố gắng chịu đựng khắc khổ hơn để nuôi dưỡng cải lương sống còn trong thời kỳ loạn lạc. Dù gì cải lương vẫn còn, không hoàn cảnh nào, thời cuộc nào làm họ nở chết. Rồi tất cả đều nỗ lực gây dựng những gì hư hại, đổ vỡ... Cho nên sau đó cải lương bắt đầu sinh hoạt trở lại để từ mỗ tuần lễ các đoàn chỉ diễn 2 xuất chiều, rồi 3 xuất đến khi ước thử hát thêm 2 xuất tối và sau đó bãi luôn các xuất tối trừ đêm thứ sáu vì có ái lương của VTTH.

Chúng tôi cũng cần nói thêm ở đây, có 3 đoàn lưu diễn ở tỉnh ít chịu ảnh hưởng về vụ pháo kích trong đêm mùng 7 Tết.

Trước chút đoàn «Hoa Anh Đào» của ông bầu Bửu Tử mà hậu thuẫn có Cô Bảy Kim Chưởng đã hốt bạc tại Vũng Tàu. Sở dĩ «Hoa Anh Đào» được thu hái kết quả hết sức khả quan như vậy nhờ khán giả ở đây khao khát cải lương, nhứt là ái mộ đoàn Kim Chưởng và phần lớn nhờ ông Thị trưởng Vũng Tàu tận tình giúp đỡ.

Nên biết trước đó, rạp hát Cầm Vân bị đóng cửa vì vấn đề thiếu vệ sinh, Khi được biết Hoa anh đào hát Tết tại đây, ông Thị Trưởng đã đốc thúc phải lo tu bổ sửa soạn gấp rút mọi mặt để rạp Cầm Vân mở cửa lại cho kịp vào những ngày Tết. Nhờ thế mà, Hoa Anh Đào mới có dịp về đây tung hoành một cõi.

Đoàn Hương Mùa Thu diễn tại Tân Châu là nơi khán giả rất ái mộ cặp Thu An-Ngọc Hương cho nên bầu Thu An đã hưởng được cái Tết khá ngon lành ở vùng Tân châu.

Ông bầu Hoài chân áp dụng ngón đòn tâm lý là trước khi ra mắt đồng bào, đã gởi (Lá thư xuân) cùng quý khán giả Camau. Lá thơ xuân đó có tác dụng hữu hiệu và rồi trong những ngày Tết ở Camau, đoàn (Sao ngàn Phương) được khán giả ủng hộ mạnh.

(CÒN NỮA)

● Đánh Rắn phải đánh dập đầu
Tố giác Cộng sản mới mau Hòa bình
Nằm vùng là giống yêu tinh
Nếu không tận diệt chúng rình hại ta
Đặt mìn chung phá cửa nhà
Âm mưu giết hại đàn bà trẻ thơ
Không e ngại, chẳng chần chờ
Tố Cộng được thưởng lại vừa yên vui

Một chuyến đi thăm quê hương các nhân vật trong những vở hát

RỒI 30 NĂM SAU – SÔNG DÀI

★ NẾU TRONG VỞ «ĐÊM VĨNH BIỆT», HAI SOẠN GIẢ HÀ TRIỀU, HOA PHƯỢNG ĐÃ DÁM VIẾT TRONG CHƯƠNG TRÌNH RẰNG ĐÂY LÀ CHUYỆN CÓ THẬT XẢY RA TẠI RẠCH GIÁ, THÌ TẠI SAO VỚI 2 VỞ TRÊN HAI ANH KHÔNG HỀ THỐ LỘ ĐÓ LÀ SỰ THẬT TẠI QUẬN HUỆ ĐỨC ?

Bài của *TRẦN THÁI THI*

Trước nay, sự thật ngoài đời được đưa lên sân khấu rất ít, mặc dầu thật ngoài đời cũng có nhiều chuyện hấp dẫn, ly kỳ có thể cuốn hút được người xem. Soạn giả cải lương chỉ ngay rằng mình làm không tới mức đã không diễn đạt được bề sâu của cốt chuyện, hoặc và sợ mếch lòng những người trong cuộc. Ấy thế là cải lương đi vào chỗ dã tạo, không tưởng, nhứt là về loại xã hội tình cảm. Nhưng cũng có người dám đưa sự thật ngoài đời, sự thật nghe thấy được ở gia hương mình lên sân khấu như thường. Đó là trường hợp của hai soạn giả Hà Triều Hoa Phượng.

Từ vở (Rồi 30 năm sau)

Mới đây, một dịp đẩy đưa chúng tôi về vùng Núi Sập quận Huệ Đức đã nghe biết rằng vở Cải lương (Rồi 30 năm sau) của Hà Triều Hoa Phượng là một chuyện có thật xảy ra tại đây, 1 vụ án xảy ra vào hồi Pháp thuộc bị nhận chìm trước cửa công nhưng không bao giờ phai mờ trong trí nhớ của dân chúng địa phương. Người kể cho chúng nghe sự thật ấy là ông Thế. 1 nhà bằng sắn tại Núi Sập. Nhạc phụ tương lai của một quân nhân tên tuổi ông ấy bảo rằng tuồng «Rồi 30 năm sau» là chuyện có thật tại địa phương này. Chuyện ấy xảy ra cách đây gần 40 năm. Lúc soạn giả Hoa Phượng định viết tuồng đó có về tham khảo ý kiến của bà con địa phương, cho nên khi được nghe đài phát thanh loan báo trực tiếp truyền thanh «Rồi 30 năm sau» thì có rất đông đảo người địa phương chưa có radio phải vội và ra Long Xuyên mua cho được một cái để về nghe chơi cho khoái. Thành thử cái đêm mà Đài phát thanh truyền thanh tuồng «Rồi 30 năm sau» là cả vùng Núi Sập đều vang rền tiếng radio mở nghe cải lương. Nhà nào nhà nấy đều chong đèn sáng rực và nghe cho đến hết tuồng để bàn tán, để cãi và rất ư là thích thú. Do đó, đoàn TMTN rất có uy với địa phương Núi Sập, bởi người ta nghĩ là tuy cũng là cải lương, nhưng TMTN «nó» dám đề chuyện thật. Cải lương đi sát với đông đảo quần chúng là ở chỗ đó. Lại 1 Thượng sĩ phục vụ tại đó cũng cho chúng tôi biết rằng chuyện ông Thành (nhân vật trong «Rồi 30 năm sau») bị 2 anh em 1 địa chủ giết giữa đồng ruộng để đoạt vợ ai ai cũng đều biết và khi nhắc lại thì ai nấy cũng đều ngậm ngùi đến rơi lệ. Vì Thượng sĩ trên còn nói, nếu ai muốn biết tường tận hơn về chuyện tuồng Rồi 30 năm sau thì hãy đế quán kem Diễm hoặc đến nhà ông Đỗ văn Kế, ở cạnh bến xe lôi Núi sập Long xuyên hỏi về chuyện «Rồi 30 năm sau» ắt biết tường tận. Không rõ những người trên đây có dính dáng gì đến chuyện «Rồi 30 năm sau»?

Đến chuyện «Sông dài»

Đến kịch «Sông dài» mà hai soạn giả Hà Triều và Hoa Phượng đã soạn ra trước đây cho Ban Thẩm thúy Hằng trình diễn và soạn giả Nguyễn Phương làm lại thành tuồng cải lương cho đoàn TMTN hát cũng là một chuyện thật nữa. Chuyện này xảy ra tại xã Vĩnh Trạch một xã nằm giữa đường đi Long Xuyên Núi Sập. Thượng sĩ Ng văn Sáu, người quen ở Vĩnh Trạch nói thế thao bất tuyệt về chuyện cô Lượm anh Niên bà Hai Sa, chú Ba Tất trong kịch bản «Sông dài của Hà Triều Hoa Phượng. Thượng sĩ Sáu cũng khaT tường về kịch nghệ. Thượng sĩ chỉ trích nặng HP là không dám viết thẳng hết sự thật về đời cô Lượm Ai ở đó cũng «rành sáu câu» rằng cô Lượm bị một ông Đốc phủ sứ hiếp dâm, nhưng Hoa phượng lại viết thẳng cha Đốc phủ sứ đó thành ra ông chủ hãng phim (oan ôi là các ông chủ hãngphim) Người ta nghĩ rằng HP sợ bị trả thù, bởi vì theo dân chúng địa phương cho biết thì con cái của quan đốc phủ ấy hiện đang sống tại Saigon và mảo lớn lắm. Thì ra Hoa Phượng cố gắng dựng chuyện thật mà hát chơi nhưng lại cũng nhát vì sợ bị trả thù. Tuy nhiên ở đời cũng cần nhát để được sống chớ. Chọc cọp chi, ích lợi gì, Chúng tôi đã cười mà nói thế với vị Thượng sĩ hiếu khách.

Nhớ về «Đêm vĩnh biệt»

Dù nói là thế, nhưng chúng tôi nhớ rằng với vở «Đêm vĩnh biệt» chính hai anh đã có viết trong chương trình, qua lời giao cảm rằng đây là một chuyện thật xảy ra tại Rạch giá, thì tại sao qua hai vở «Rồi 30 năm sau» và «Sông dài» Hà triều Hoa Phượng không có gan làm như trên? Có lắm soạn giả chỉ phịa chuyện đâu rồi lại gán ghép tên địa phương vào đó để câu khách ngược lại mấy vở hát xã hội của HT-HP là chuyện thật thì lại không cần hai xuất xứ để khán giả cũng là chuyện ngộ.

Nói về Hà Triều-Hoa Phượng thì còn lắm chuyện đáng nực cười. Chẳng hạn như đã có hai lần hai anh ghét mấy cha ký giả kịch trường liền mang chuyện đó mà bài trên tuồng của hai anh. Đó là trường hợp của hai vở «Tiếng sáo rộng cung Tần» (do đoàn Thủy Nga trình diễn) và tuồng «Mùa Xuân của nàng» trên sân khấu TMTN. Suýt chút nữa thì trường hợp ấy lại xảy ra trong tuồng «Trường tương tư», nhưng có người kịp thời ngăn cản nên lại thôi. Theo chúng tôi nghĩ việc của Hà Triều và Hoa Phượng rất thích đáng, bởi vì tại sao báo chí trích hoặc công kích soạn giả được trên báo mình mà soạn giả với phương tiện sân khấu sẵn có lại không có quyền «đùa chút chơi» với mấy cha ký kịch? Cũng thời làm văn nghệ với nhau cả mà. Ai cũng có quyền ăn nói và viết lách chớ. Xin miễn viết cho trúng đừng quá xuyên tạc sự thật thì thôi.

Chúng tôi thích sự thật nên mến Hà Triều-Hoa phượng ở chỗ dám viết nên sự thật,

TR.TH.TH

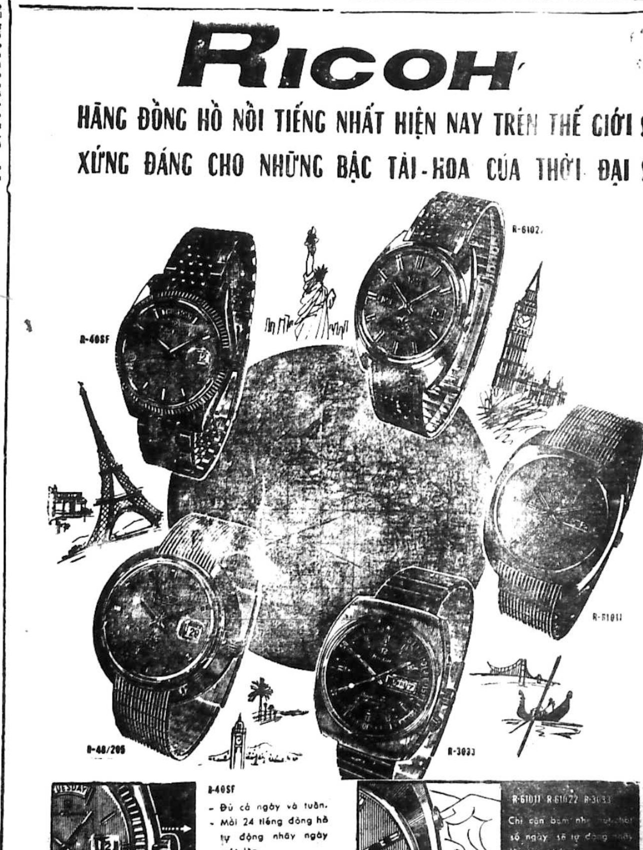

D
TIẾP THEO TRANG 3

Khoảng 300 hội thảo viên gồm tất cả các đơn vị trưởng Quân Y, Y sĩ trưởng các Quân Y viện và bịnh viện Dã chiến tham dự hội này.

Đại hội Quân Y 1970 nhằm các mục tiêu chính là phối hợp Quân Dân Y và giải phẫu chiến trường.

Trong diễn văn khai mạc Đại hội, Y sĩ Chuẩn Tướng Vũ ngọc Hoàn, Cục Trưởng Cục Quân y cho biết mục đích của Đại Hội Quân y 1970 nhằm nâng cao khả năng điều trị của ngành quân y. Đại hội này quy tụ hầu hết các Đơn vị trưởng và các Sĩ quan nòng cốt của Ngành Quân Y, hội họp liên tiếp trong ba ngày để thảo luận và trao đổi những công trình nghiên cứu khoa học cũng như những kinh nghiệm trong địa hạt chuyên môn tại đơn vị trong thời gian vừa qua. Chuẩn Tướng Hoàn còn cho biết ngoài các buổi thảo luận về kỹ thuật, các hội thảo viên sẽ được nghe thuyết trình về một số nguyên tắc căn bản về tổ chức, hành chánh, tiếp liệu rất thiết cho việc điều hành hơn ... ngày.

Về vấn đề phối hợp Quân Dân Y Chuẩn Tướng Hoàn nói rõ chương trình Quân Y Dân Sự Vụ chưa phải là một phương sách Y tế hoàn hảo tại một quốc gia nghèo nàn phương tiện và đang bị chiến tranh ... VN chúng ta nếu ... Ngành Quân Y và Dân Y tiếp tục ... Chuẩn Tướng Hoàn ... [illegible]

... Theo Chuẩn Tướng Hoàn chương trình Phối hợp Quân Dân Y tại VN là một chương trình rất mới mẻ, lần đầu tiên được áp dụng tại 1 quốc gia ... kết quả đã làm ngạc nhiên các giới chức y tế đồng minh.

Đại hội Quân Y 1970 kéo dài trong 3 ngày từ 14-1 đến 16-1-70. Nhân dịp này ngành Quân Y có tổ chức cuộc triển lãm tại Trường Quân Y về các tiến triển của ngành.

C
TIẾP THEO TRANG 3

— Mày la lên tao bảo.

Nghe cô Xuân nói vậy, bé Miêng bò chạy xuống dưới nhà. Khi em bé vừa ra tới cầu thang thì nghe «đoành» 1 tiếng. Bé Miêng hốt hoảng tưởng cô Xuân bắn em. S... khi xem lại thấy mình vô sự, bé Miêng mới rình xem, thì thấy cô Xuân ... gục trong phòng, khẩu súng Colt 11,45 vứt gần đó. Lập tức em Miêng ... hô lên.

[illegible]

Theo lời người hiểu ... biết trước kia cô Xuân có ... ca 100.000 đồng ... Miền Kiều tên M... bạc và ... Đã vậy ... [illegible]

G
TIẾP THEO TRANG 3

... bà tay ... cửa hàng ... bằng kem ... và nói:

— Cho tôi một gói đồ

Thấy ... hỏi giá chả biết gọi đó có những tặng phẩm ... mà cứ mua.

(CÒN NỮA)

PHỞ...
(TIẾP THEO TRANG 3)

Yêu cầu Chánh quyền cấp tốc dẹp tan ... và có biện pháp mạnh đối với ... Vì lẽ họ ... cô tên ... và chuyển ... [illegible] ... đồng bào ... bầy của chúng. Đồng thời cũng để lành mạnh hóa và hợp hiến ... [illegible]

KẸO ĐỒNG

CÁO THỊ ĐẤU THẦU
(Công khai)

I.— Ngày giờ và nơi mở thầu :
Lúc 9 giờ ngày 11-1-1970 tại Khu Quân Sản Tạo Tác Nha Trang (Số 4 ...)

II — Mục tiêu việc thầu :

— Xây ... dự án 11/09/70 (Ký quỹ tạm 20.000đ)
— ... (Ký quỹ tạm ...)

III — Nơi tham khảo điều lệ sách :
— ...
— ... Sản Tạo Tác Nha Trang

KBC 4355 ngày 5-1-70
Chỉ Huy Trưởng
Khu Quân Sản Tạo Tác Nha Trang

28

Cáo thị đấu thầu

1.— Ngày, giờ và nơi mở thầu :
Ngày 30-01-70 hồi 09.00 giờ tại : Quân Y Viện Nguyễn Huệ (Nha Trang)

2.— Mục tiêu việc thầu :
Cung cấp thực phẩm và ... cho Quân Y Viện Nguyễn Huệ niên khóa 1970 Gồm 3 lô (1, 2 và 3) trị giá ước lượng 12.596.000đ00 (DLS số 7770 ngày 6-10-69).

3.— Nơi tham khảo DLS :
Trong những ngày, giờ làm việc tại : Cục Mãi Dịch 163 đại lộ Chi Lăng Phú-nhuận, Gia định (Phòng Mãi Ước 1).
— Cục Quân Y (Ngang TYV/Cộng Hòa Gò Vấp)
— Quân Y Viện Nguyễn Huệ

GIADINH, ngày 12-1-1970
CỤC MÃI DỊCH

31

Cáo thị đấu thầu

I.— Ngày giờ và nơi mở thầu :
Ngày 28-1-1970 hồi 9 giờ, tại Cục Mãi Dịch. 163 đại lộ Chi Lăng Phú Nhuận, Gia Định)

II.— Mục tiêu việc thầu :
Cung cấp bình cứu hỏa Co2 cỡ 2kg và bình cứu hỏa thán khí C.2 ... 6kg và foam forming liquid concentrate type 5 cho Cục Công Binh ... số 008-MD/MƯ/1 ngày 7-1-70 trị giá ước lượng 6.495.590đ và ... 009-MD/MƯ/1 ngày 7-1-70, trị giá ước lượng 1.100.000đ

III.— Nơi tham khảo điều lệ sách :
Trong những ngày giờ làm việc tại Cục Mãi Dịch số 163 Đại lộ Chi Lăng Phú Nhuận Gia Định (Phòng Mãi ước 1)

GIA ĐỊNH, ngày 07-01-70
Cục Mãi Dịch

25

THÔNG CÁO

TUYỂN DỤNG CÔNG CHỨC QUỐC PHÒNG CHO NGÀNH CÔNG BINH

Cục Công Binh QLVNCH cần tuyển dụng 170 nam nữ nhân viên các loại kê sau để phục vụ tại Saigon, Bình Dương, Bạc Liêu và Phú Quốc :
— Thư ký — Thư ký đánh máy
— Giám thị Công trường — Họa viên
— Ước lượng viên — Trắc lượng viên
— Cán sự điện — Cán sự Công nghệ
— Tài xế
— Thợ máy — thợ điện — thợ sơn — thợ nề — thợ mộc
— Lao công — Thủ kho

ĐIỀU KIỆN :
— 18 tuổi cho nữ ứng viên
— 25 tuổi và ở trong tình trạng hợp lệ quân dịch cho nam ứng viên
— Ưu tiên cho cựu quân nhân, quả phụ và Cô nhi tử sĩ
— Những ứng viên có bằng cấp văn hóa và chuyên môn sẽ được xếp theo ngạch trật tương xứng với bằng cấp.
— Những ứng viên không có bằng cấp nhưng có một nghề cần tuyển dụng nêu trên sẽ qua một kỳ thi trắc nghiệm về khả năng chuyên môn.

QUYỀN LỢI :
— Các ứng viên được tuyển chọn, tùy theo ngạch trật từ CI đến BI có vợ 3 con sẽ được lương tháng trung bình từ 7.000đ. đến 9.000đ.
— Riêng nam ứng viên nếu được tuyển dụng sẽ đương nhiên được gia nhập Biệt đoàn Trừ bị.

THỜI GIAN TUYỂN DỤNG :
— Không hạn định, kể từ 1.1.1970 cho đến khi tuyển đủ số lượng ấn định. Đợt đầu từ 1.1.1970 đến 28-2-1970.

HỒ SƠ ỨNG VIÊN GỒM CÓ :
— 1 đơn xin tuyển dụng
— 1 bản tư pháp lý lịch số 3
— 1 chứng chỉ hạnh kiểm
— 1 bản sao bằng văn hóa hoặc chuyên môn nếu có
— 1 khai sinh hoặc thế vì khai sinh
— 5 tấm ảnh 4 x 6

ĐỊA ĐIỂM THÂU NHẬN HỒ SƠ VÀ CHỈ DẪN :

SAIGON :	Trại Đào duy Từ đường Nguyễn tri Phương Trại Lê Lợi đường Trần quốc Toản Trại Ngô tùng Châu Gò Vấp	
BÌNH DƯƠNG :	Trại Thủ khoa Huân	
BẠC LIÊU :	Khu Quân sản Tạo Tác Bạc Liêu	
PHÚ QUỐC :	Chi Khu Tạo tác Phú Quốc	
HUẾ :	Khu Quân Sản Tạo tác Huế	
ĐÀ NẴNG :	nt	Đà Nẵng
QUI NHƠN :	nt	Qui Nhơn
PLEIKU :	nt	Pleiku
BAN-MÊTHUỘT :	nt	Ban-mêthuột
ĐÀLẠT :	nt	Đàlạt
NHATRANG :	nt	Nhatrang
THỦ ĐỨC :	nt	Biên Hòa
MỸ THO :	nt	Mỹ Tho
CẦN THƠ :	nt	Cần Thơ

Muốn biết thêm chi tiết, xin liên lạc thẳng với các nơi trên

KBC. 4.118, ngày 10-1-1970
CỤC CÔNG BINH QLVNCH

29

Cáo thị khảo giá

I.— Ngày và nơi mở bì khảo giá :
Ngày 24-01-1970, hồi 9 giờ tại :
Cục Mãi Dịch 163 Đại lộ Chi Lăng — Phú Nhuận (Gia Định)

II — Mục tiêu khảo giá :
Cung cấp ... 15 ly và chỉ kẹp bao thuốc.
PKG số 39-MD/MƯ/2 ngày 21-10-69

III — Nơi tham khảo hồ sơ :
Trong những ngày, giờ làm việc tại :
— Cục Mãi Dịch số 163 đại lộ Chi-Lăng Phú-Nhuận GIADINH. (Phòng Mãi Ước 2)

GIA ĐỊNH, ngày 12-1-1970
CỤC MÃI DỊCH

32

Cao thị đau thầu công khai

Ngày giờ và nơi mở thầu :
9 giờ sáng ngày 31.1.1970 tại Cục Công Binh (Trại Đào duy Từ) số 557 đại lộ Nguyễn tri Phương (Phú Thọ) Saigon.

Mục tiêu các việc thầu :
Xây cất Trung tâm bảo lê và Kho Quân Tiếp Vụ Bạcliêu (đấu lại)
— ĐLS số 559
— Ký quỹ tạm : 270.000đ00

Nơi tham khảo điều lệ sách :
Trong những ngày giờ làm việc tại Cục Công Binh (Trại Đào duy Từ) số 567 đại lộ Nguyễn tri Phương (Phú Thọ) Saigon.

KBC, 4.118, ngày 13.1.1970
CỤC CÔNG BINH

30

Rao vặt Rao vặt Rao vặt Rao vặt

HỌC LÁI XE Ở ĐÂU ??
— Muốn lái xe giỏi, muốn mau thành nghề, muốn lấy 3 dấu cùng 1 ngày, muốn học phí hạ, xin hỏi thể lệ và ghi tên nhập học mỗi ngày tại Trường Dạy Lái Xe BÁCH VIỆT số 214A Trương tấn Bửu Phú Nhuận Saigon. Trường BÁCH VIỆT mỗi tuần thi 3 kỳ. Đậu 99%. Đặc biệt lớp cấp tốc 3 đến 5 ngày thi đậu.
HỌC PHÍ KHÔNG TĂNG

MÁY ĐỔI ĐIỆN SẠC BÌNH (INVERTER - CHARGER)
Dùng bình điện (Accu 12V) ra điện 110V để chạy TV quạt, đèn ống, máy ghi âm, máy xay trái cây v.v... tất cả những dụng cụ cần 110V tới 200W (trừ những động cơ).. Tự động sạc bình khi có điện 110V, thích hợp cho những nơi điện không được điều hòa (yếu, cúp bất thường v.v...) Bán tại Saigon Ambassng Công Thương. 82 Ngô tùng Châu Saigon ĐT 25.466.

Hàm Thụ
Các bạn QUÂN NHÂN, CÔNG TƯ CHỨC không đến trường được Muốn học thi THĐNC, TÚ TÀI I và II Hãy viết thư hỏi thể lệ tại
TRUNG TÂM HÀM THỤ
23 Nguyễn văn Giai—Đakao Saigon
Một Trường Hàm thụ đã mở đầu tiên tại VN và đã hoạt động trên 10 năm nhằm phục vụ những người hiếu học Các bạn hãy ghi tên sớm để tranh thủ thời gian.
NIÊN KHÓA **69-70**
Đã mở lớp Đệ nhất A-B-C
Xin mời các bạn đã ghi tên đến đóng học phí và nhận bài.

HƯỢT PHẬT
Phòng Lao Thảo
Trị các chứng ho hiệu nghiệm
ĐÔNG DƯỢC SĨ
TANG - NHA
Nhà thuốc DĨ - AN - HÒA
✻ TỔNG PHÁT HÀNH ✻
252A Lê thánh Tôn SAIGON
KN số 2023 ngày 10.2.67

XEM TRANG 7
Cơn Say
★ Thanh Tâm Tuyền

BIẾNG ĂN, MẤT NGỦ
Uống Sirop
RÉACTIN (BETA)
— Ăn ngon, mau đói
— Lên cân nhanh chóng
— Dễ ngủ yên (59M/QCDP)
— Trị Phong ngứa
Bán tại nhà thuốc tây

RADIO XE HƠI
Tập trung đủ loại Cassette — Cartridge và Radio Stéréo — Aiwa Toshiba — National — Sanyo Ten v.v... Ant, Autom, Quạt, ráp nhanh kỹ, bảo đảm, giá hạ, nơi đậu xe an toàn.
RADIO THANH - VÂN 134 Công Quỳnh Saigon.

Maitre KHANH - SƠN
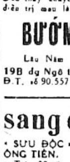
Nhà tướng số Lăn thành 184/7 Yên Đỗ 30 năm trước ở Hà Nội đã coi số mạng cho Toàn quyền Pasquier và Cựu Hoàng Bảo Đại, năm 1942 coi cho vua Cao Miên (khỏi cần quảng cáo láo khoét và rườm rà).

Làm cho da mặt được mịn màng Hết mụn trứng cá, tàn nhang.
HÃY DÙNG
MỸ DIỆN CAO
Thuốc xức mụn
QUẢNG AN HÒA
Mỹ phẩm cần thiết cho nữ giới cũng như nam giới. Trị tuyệt mụn, vết nám, nhăn nhỏ, sần, tàn nhang trên da mặt, ra nắng không nám đen, bảo vệ da mặt được trẻ mãi không già. (Có cầu chứng tại Tòa Thương Mại, cấm bắt chước và giả mạo). KN. số 1250 ngày 28-9-59 Nhà thuốc 169 Lê văn Duyệt Saigon

Pomade ALA
... trị CÁC THỨ LÁC

SUYỄN
uống thuốc hen suyễn
THƯ HƯƠNG
hạ cơn ngay, trị hết cǎn
Đ.D.S. BÙI VĂN THƯ
331/4a đường Phan thanh Giản — SAIGON —
K.N. số 969 21-8-64

TIÊN TRI Trí nhân
199 Đề Thám Saigon
Xem tướng coi tay khoa học, đến TRÍ NHÂN sẽ được thấu triệt rành mạch. tình, tài, danh mạng.
Buổi sáng từ 7 đến 12 giờ chiều nghỉ.

THUỐC GIA TRUYỀN
Tử cung và huyết trắng
Ít tốn tiền hết bịnh chắc chắn. tử cung sa đau giây chằng lở mụt huyết trắng lâu năm. Huyết trắng dùng thuốc 3 ngày hết sạch có 400đ.
611/14B Phan thanh Giản Saigon gần ciné Long Vân ngã 7.

THUỐC GIA TRUYỀN
BỊNH TRĨ
Mua thuốc ít tốn tiền kết quả 100%. Gia đình tử sĩ miễn phí, quân nhân công chức nửa phần tiền thuốc trị bảo đảm 24 thứ trĩ ít đau dễ làm việc như thường. bảo đảm không hết bịnh không nhận tiền.
611/14B Phan thanh Giản Saigon gần Ciné Long Vân ngã 7

LƯU Ý !!!
THUỐC GIA TRUYỀN
BỊNH ĐAU LƯNG
Trị bịnh chắc chắn 100% dẫu trị mỗi người hết bệnh có 500đ. mất 20 phút bảo đảm hết bịnh. 5 năm không tái lại. Trị hết bịnh mới nhận tiền.
611/14B Phan thanh Giản Saigon gần ciné Long Vân ngã 7.

NAPHTIVINE
SỔ MŨI, NGHẸT MŨI,
Nitrate de Naphtyl-Methyl-Imidazoline 1/1000 - 0,50/1000
502-12/7/63

CÁC CHỨNG BỊNH VỀ TIM
Đau tim, lớn tim, hồi hộp, tim đập mạnh xây xẩm choáng váng mệt ngất, mất ngủ, đổ mồ hôi, hay giật mình hoảng hốt, thần kinh bất an, dùng
Thuốc bổ tim
Tâm Chi Bửu
La Vạn Linh
(Có bán ở các tiệm thuốc Bắc)
K.N. 10 số 610 ngày 18-12

LINIMENT HINDOU
Dầu nóng Ấn độ
NHỨC-MỎI, PHONG-THẤP, ĐAU MÌNH
CÓ ÍCH CHO NHÀ THỂ-THAO, BÁN-PHỤ

Tảo Dấy
Tinh không bền Mộng Di Mất Ngủ Đau Gan, Ruột, Bao Tử Đến thầy chuyên môn. Xem mạch điều trị mau lành. Nhà thuốc
BƯỚM VÀNG
Lâu Năm Kinh Nghiệm
19B đg Ngô tùngChâu Saigon Đ.T. số 90.557

sang độc Mới phát hay kinh niên dùng «SƯU ĐỘC» Bá Ứng Hoàn ÔNG TIÊN.
Trên 30 năm danh tiếng. Có bán tất tiệm thuốc Bắc. KNBTY số 15 ngày 5-5-63.

Gán đên Kinh kỳ bần thần dã dược hay là đang hành kinh mà đau bụng uống LỘI CÔNG HOÀN ÔNG TIÊN ». Hỏi các tiệm thuốc Hoa Việt. Nhà thuốc ÔNG TIÊN Phú Lâm Cholon — KNBYT số 4 ngày 20-11-63.

Có thai... ỤA MỬA, BỒN MỆT. MỎI LƯNG, CÓ HUYẾT DƯ. Hãy uống thuốc DƯỠNG THAI hiệu NHÀNH MAI. Các tiệm thuốc Bắc đều có bán Saigon do NHÀNH MAI 24 Trần khắc Chân (gần chợ Tân Định) KN/BYT số 594 ngày 20-11-63.

Kinh kỳ KHÔNG ĐÚNG Hoặc có kinh kỳ rất ít, đau bụng khó chịu, hãy uống thuốc ĐIỀU KINH hiệu NHÀNH MAI Các tiệm thuốc Bắc đều có bán. Saigon do Nhành Mai 24 Trần khắc Chân gần chợ Tân Định).
KN/BYT số 594 ngày 18-1-62.

Phụ Khoa Bạch Đái Hoàn
TRỊ : *Chứng đau tử cung và Bạch đái (huyết trắng) rất hiệu nghiệm*
— Phụ nữ thường bị đau tử cung, bạch đái, do kinh nguyệt không đều, làm cho gương mặt xanh xao, đau lưng nhức mỏi, bần thần, đã dượi.
— Quí bà, quí cô nếu bị chứng bịnh kể trên nên dùng thuốc viên Bạch đái hoàn. Quảng An Hòa do dược sĩ Lý Trác bào chế rất hiệu nghiệm cho người đau tử cung bạch đái lâu năm, muộn con.
Tổng phát hành
Nhà thuốc Quảng-An-Hòa
169, Lê văn Duyệt Saigon và các K.N. tiệm thuốc Bắc đều có bán. số 2 144 ngày 31-3-67

CÁC CHỨNG HO, HO KHAN, HO CÓ ĐÀM
Phong rang tức ngực, ho lâu ngày ăn ngủ không được, gầy yếu, mệt mỏi, ho về đêm, ho suyễn, sản phụ ho dây dưa không dứt, cần trị với :
PHẾ TẠNG BỬU
LA VẠN LINH
(Có bán ở các tiệm thuốc Bắc) và 532 Đồng Khánh Cholon
K.N. số 607 ngày 18-12-63

MINH-TRIẾT
254. MINH-MẠNG CHOLON

CHUYÊN xem chỉ tay và quẻ bài Tinh Tú. Nhận truyền khoa ĐẠI LỤC NHÂM và VỊ BỐC TIỀN TRI (bói trước khi bói). Họ thỉnh phép THÁI CỰC ĐỒ (không giúp sự bất chánh)

DYNACYTONE
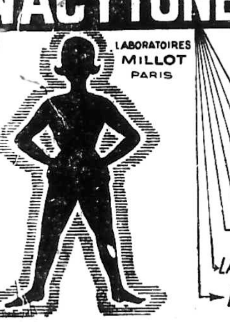

NƯỚC CỐT HỘT GÀ LỘN.
NƯỚC CỐT MÁU ĐỎ.
(HỒNG HUYẾT CẦU)
NƯỚC CỐT GAN BÒ TƯƠI.
(SINH TỐ B12)
NƯỚC CỐT CUỐNG BAO TỬ.
NƯỚC CỐT THẢO MỘC.
trị :
GẦY ỐM
KÉM ĂN.
THIẾU MÁU.
YẾU GAN
MỎI MỆT
LAO LỰC HỌC NHIỀU
DƯỠNG THAI
HADZER BÀO CHẾ NHƯỢNG QUYỀN KN.SỐ 70 M QCDP. 28-2-68

Restaurant
International
NHÀ HÀNG CA NHẠC
QUỐC TẾ
91, CÔNG LÝ
2 D. NGUYỄN TRUNG TRỰC
(góc đườngCông Lý và Nguyễn trung Trực) SAIGON
ĐIỆN THOẠI : 91.003
✻ Máy lạnh tối tân
● Giàn nhạc danh tiếng nhất Thủ Đô
✻ Ca sĩ thượng thặng
✻ Khung cảnh thơ mộng, lý tưởng cho các cuộc tiếp tân, tiệc cưới, họp bạn, tiệc tất niên, tân niên v.v...
● Đầy đủ các món ăn Âu — Á
● Phòng có thể chứa 400 chỗ ngồi

Camphophyline
VIỆN BÀO CHẾ Millot _ PHÁP-QUỐC
THUỐC UỐNG trị bịnh
- YẾU TIM.
- NGHẸT THỞ
- HEN SUYỄN
- HỒI HỘP
BÁN TẠI CÁC NHÀ THUỐC TÂY
THUỐC CHÍCH
CÓ THỂ DÙNG ĐỂ PHA THUỐC TRỤ SINH
THAY THẾ SÉRUM GLUCOSÉ.
PHÒNG NGỪA NGẤT XỈU.
ĐÃ THÍ NGHIỆM TẠI CÁC BỆNH VIỆN BALÊ
KN.67M/BYT/QCDP HADZER BÀO CHẾ NHƯỢNG QUYỀN

Đã có bán
Thuốc viên
PENICILLINE 500.000

nhãn hiệu ĐẦU CỌP MẠNH và CÔNG HIỆU
DƯỢC LIỆU của HOÀ LAN (Hollande) MỚI NHẬP CẢNG :
" Xin nhớ hình ĐẦU CỌP in trên giấy thiếc."

CƠN SAY

★ Tiểu thuyết của thanh tâm tuyền

—125—

> Trái tim ngậm trong miệng
> Tôi hả miệng cười...
>
> LANGSTON HUGHES

Ngày 11-11-1960

đá và đậu phọng rang. Nhảy đi, nhảy dại đi, sợ gì.

— Bữa nay em không thể đi đâu.

— Sao vậy ?

— Bọn anh bắt cóc em. Nhất định bắt cóc. Ở đây xong mình đi chỗ khác.

Tuyết cười khúc khích dùng không vậy, rồi vuốt lên tóc xòa trước gương trán.

Xuân xô nhẹ vào vai Tuyết. chỉ anh chàng ngồi cạnh bị các bạn chế nhạo nhất bảo :

— Em nhảy với anh ấy đi. Anh ấy là thi sĩ... thi sĩ lớn của Việt Nam đấy.

Bỗng nhiên anh chàng cười phá kỳ khôi. Giống như có ai cù vào mạng mỡ.

Anh chàng xô ghế đứng lên : Nào, mời cô Tuyết đi trước, đứng đón dưới sân. Khuôn mặt bầu bĩnh tròn vạnh từ bóng tối nhô ra ngoài sáng. Mặt anh chàng nghiêm nghị buồn cười, Từ phía trong có tiếng la vọng : Biểu diễn cái coi. Tuyết chờ anh chàng thi sĩ bước xuống. Ban nhạc đang chơi một bài Swing. Anh chàng cầm bàn tay của Tuyết vẫn đứng im, mắt chăm chú lặng thinh như đang tập trung tinh thần.

Tuyết lơ đãng ngó vào những chiếc bóng mờ riêng biệt!

— Nhảy nghe.

Anh chàng thi sĩ kéo giật tay Tuyết, bước lộn một cách thật hăng hái Tuyết bị xô vào trong một nhịp động mạnh mẽ quay cuồng. Bàn tay của anh chàng với mềm, nhão nhợt. trơn tuột như con lươn.

Đầu anh chúi nhìn bước chân. 1 tc ngửa bất trong dáng tự mãn. Chẳng lúc nào anh chà ng nhìn thẳng vào mặt Tuyết. Xuân đi ngang piste, ghé tai nói : Anh ấy ở Paris về đấy nhé... Bước tới tận số dách, xong lại đi thẳng sang phía bàn đối diện. Tuyết nhìn những ngọn đèn giăng đó đây, cười lặng lẽ một mình, suýt dẫm phải chân anh chàng thi sĩ. Anh chàng nhíu mày trách móc, miệng nhếch cười tha thứ.

Càng lúc anh chàng càng say nhịp như nhập đồng. Anh ngả ngớn, uốn éo một mình, hãnh diện. Quýnh không thể tả, Tuyết tách xa, lượn lờ xoay quanh, Một lúc anh chàng kéo tay Tuyết vào trong vòng, đếm khẽ nhịp cho Tuyết bước. Anh gật gù đắc ý, nói khẽ : Đúng, như thế mới đúng. Tuyết bảo : Anh nhảy hay ghê.. Anh dạy nhảy phải không ? Lúc nhạc tắt, trong bàn quen nhiều tiếng vỗ tay lộp độp.

Anh chàng thi sĩ rút khăn chấm mồ hôi, cầm tay Tuyết đưa vào Tuyết rút bàn tay mình, ra khỏi bàn tay èo uột khó chịu. Chị Phụng lại ra dấu có người gọi. Giờ đã quá trễ, còn ai nữa đó ? Tuyết thủng thỉnh về đến bàn, ghé mặt xin phép :

— Em vào trong.

— Chạy là không có được à.

— Không em vào trong xong ra ngay.

Tuyết vào phòng rửa mặt sáng rực lên và tiếng động khuất sau cánh cửa ... nhưng điệu đứng trước gương hát nhâm nhi Mặt nó xâm xuống khi ngó thấy bóng Tuyết. Tuyết thản nhiên đến trước la va bô vặn nước rửa tay nó vẫn còn hận.

Cái vết sẹo trên đầu nó còn. Tuyết đã đập cả cái chai lên đầu nó hồi năm ngoái khi gặp nhau trong Chợ Lớn. Nó tưởng Tuyết thèm bắt kép của nó, KhiTuyết đi với anh chàng vào trong Đại Thế Giới và đến gây sự. Nó không hiểu Tuyết đang buồn Tuyết buồn, bỗng chán ngấy không khí quen hàng ngày. Lúc ấy ai mời Tuyết cũng có thể đi theo. Đến đâu cũng được.

Không quan hệ. Thứ kép nhà quê của nó không bao giờ Tuyết thèm ngó đến. Nó chọc Tuyết đúng lúc Tuyết nổi cơn điên. Và nó đã nếm mùi. Rồi Tuyết bỏ mặc nó ở đó với nhân tình của nó và cảnh tượng nhốn nháo, quần áo rách rưới, Tuyết chạy ra ngoài nằm phơi trên xích lô chạy rong trong thành phố đến gần sáng. Tuyết khóc, khóc mùi mẫn với hình ảnh điên dại của mình trên những đường phố sáng trơ lúc đêm về sáng.

(CÒN NỮA)

Tất cả sự thật về vụ « pháo tốc đỉnh » Do Thái

(TIẾP THEO TRANG 2)

Do Thái, Pháp cải chánh vội và rằng 5 chiếc pháo tốc đỉnh nói trên do Do Thái đặt đóng đã trả tiền rồi và đã được họ thủy từ lâu. Nay Do Thái đã chuyển nhượng cho 1 công ty hàng hải ở Na Uy Công ty này nói mua tàu cho Panama. Và trên giấy tờ thì năm chiếc tàu kia thuộc sở hữu của Công ty nói trên chứ không phải là của do Thái nữa. Nhưng lời giải thích này không là dịu được dư luận. Người ta la ó vì pháp lại đổ vũ khí vào khu Trình Đông đang căng thẳng vì cuộc chiến tranh giữa do Thái và các nước Á Rập.

Thêm vào sự bất bình đó Tin tức loan báo đều đến sự di chuyển của 5 chiếc pháo tốc đỉnh kia. Lúc thì đoàn tàu qua eo biển Gibaltrar, lúc thì người ta thấy chúng xuất hiện ở ngoài khơi đảo Sicile.

Và cuối cùng thì các báo đăng hình đoàn tàu cập bến Haifa của Do Thái. Các nước Á Rập vội chất vấn chính phủ Pháp, Để xoa dịu phần nào các nước Á Rập là nơi Pháp đầu tư khá nhiều vốn để khai thác dầu hỏa 2 người có trách nhiệm bị cất chức đó là tướng Bernard Cazelles và tướng kỹ sư Trưởng Louis Bourte như đã nói ở trên. Dư luận cho rằng nếu không có một cự nhắm mắt làm ngơ thì đoàn tàu kia không thể ra khơi dễ dàng,

Người ta nghi ngờ Pháp chơi trò lưu manh muốn giao «hàng» cho Do thái mà làm bộ ngó ngơ. Pháp cực lực cải chánh. Panama lại lên tiếng là họ không hề đặt mua mấy chiếc tàu kia. Chẳng hiểu thiện chí của Pháp đối với khối Á Rập ra sao, nhưng báo chí Pháp nhìn nhận rằng đây là 1 vố độc đáo của đô đốc Do Thái Morde khai Limon biệt hiệu là Moka. Ông đô đốc này là 1 dân sanh ra ngay trên đất Palestine và là 1 chiến sĩ tiền phong đưa dân Do Thái lên về Palestine để lập quốc. Chính ông đã là thuyền trưởng thương thuyền «Exodus» mà cả thế giới biết tiếng vì đã thành công trong 1 thảm kịch hồi xưa. Năm 1947 Moka đã tưởng bị bắt với 1 tàu đầy di dân Do Thái lần và ông đã nhảy xuống biển bơi vào bờ chốn.

Ông đã từng tổ chức thủy thủ đoàn Ý Đại Lợi giả để xuống làm việc cho 1 tàu chở vũ khí cho Syrie và cuối cùng ông lấy được cả tàu vũ khí này về cho Do Thái.

Do thái đã phải ra tay 1 cách hơi trắng trợn vụ pháo tốc đỉnh này vì mới đây Nga đã giao cho Ai Cập nhiều pháo tốc đỉnh Komar có trang bị Hỏa tiễn Styx có tầm hoạt động xa. Các pháo tốc đỉnh của Pháp đã bán cho Do thái là 1 kiểu mới với vận tốc có thể lên tới 74 cây số 1 giờ. Và được trang bị súng đại bác của Ý Đại Lợi và trang bị hỏa tiễn hải chiến Gabriel do Do Thái chế tạo. Và Do Thái tin rằng các pháo tốc đỉnh này có thể khắc ngự được các pháo tốc đỉnh kiểu komar của Nga hiện do Ai Cập sử dụng.

Pháp lại bán 50 oanh tạc cơ Mirage V cho Libye

Sau vụ bán tàu chiến nói trên người ta nghĩ rằng có thể Pháp sẽ còn trao cho Do thái 50 Phi cơ Mirage V mà Do thái đã trả tiền rồi nhưng vì lệnh cấm bán vũ

Khi cho Do Thái của ông Do Gaulle mà cho tới nay số phi cơ này vẫn nằm chờ ở phía Nam nước Pháp. Hiện các phi công Do Thái vẫn bay thao dượt với các phi cơ này nhưng chỉ đủ nhiên liệu để bay được 15 phút mà thôi.

Các phi cơ Mirage V này do các đoàn kỹ sư Do Thái góp ý với Pháp để thực hiện. Nhưng chánh phủ Pháp cam kết là sẽ không trao các phi cơ này cho Do Thái.

Trong khi đó các hãng đóng phi cơ Pháp đau lòng dùng nhìn Do Thái mua các phi cơ Phan Tom của Mỹ Người ta được biết nền sản xuất chiến cụ của Pháp đã nuôi sống cả mấy trăm ngàn công nhân Bởi vậy việc Pháp không bán chiến cụ cho Do Thái là 1 sự thiệt thòi lớn cho ngành này. Nhưng thế giới lại rất chú ý việc Pháp vừa quyết định bán cho Libye 50 phản lực Mirage V. Tin này làm cho Do Thái và Mỹ rất bất bình, Tuy Pháp đã đòi Libye cam kết là không chuyển nhượng số phi cơ này cho 1 nước thứ ba. Nhưng người ta ngạc nhiên về việc Libye mua nhiều oanh tạc khu trục cơ Mirage như vậy vì Libye hiện chỉ có 1 đạo quân là bảy ngàn người. Số phi cơ nói trên sẽ được giao cho Libye trong nhiều năm và trong năm 1770 sẽ giao 15 chiếc. Như vậy có thể người ta nghi rằng quyết định bán mấy chiếc Mirage này cho Libye để xóa dịu vụ Pháo tốc đỉnh, Dù sao thì Pháp cũng có lợi khi bán vũ khí cho vùng Trung Đông Nhưng vấn đề là làm sao cho cả Do Thái và khối Á Rập không tẩy chay Pháp còn việc đánh nhau ra sao thì đó là việc riêng của Do Thái và khối Á Rập những dân tộc Trung Đông dù sao cũng là ân nhân của ngành sản xuất chiến cụ của Tây phương nghĩa là cả Nga và Tây Âu vậy

T.V.

KÍNH CÁO BẠN ĐỌC

Kể từ 1-1-1970, Ty Trị Sự và Quản Lý Nhật Báo TIỀN TUYẾN đã dọn về số

193 đường Gia-Long SAIGON

Điện Thoại số 20.966 — 60.119 (QS)

Ngọn đèn

— 62 — Truyện dài THẢO TRƯỜNG

ba

Chiếc xe chở cây nằm chình ình giữa đường. Thám chỉ còn là một đống thịt cầm kẹt ... Một vài người chen vào xem rồi vội và chui ra khỏi đám đông lộn mửa. Mùi phân lẫn với mùi máu thật khó chịu.

Chiếc áo của Thám bể ra nhiều mảnh, không còn một hình dáng nào riêng biệt của Thám.

Con bạn Thám nghe có tai nạn chết người nó cũng chạy ra xem.

Nhìn đống thịt bầy nhầy, nó đưa tay che mũ bỏ chạy. Nó không biết đó là Thám nhưng một lát sau, chợt liên tưởng đến bạn, nó chạy trở lại chỗ xác chết.

Nhìn quần áo nhà quê trên thi thể nạn nhân có thể là của Thám nhưng nó vẫn còn nghi ngờ, nó chạy về căn ... Thám Cản gác vẫn kín cửa Con bạn lại chạy trở ra chỗ tai nạn. Cảnh sát đã tới lập biên bản. Đám đông được dẹp nới rộng ra. Con bạn lách vào phía trong, nó đương mắt thật lớn nhìn vào đống thịt, Có thể là con Thám lắm. Nó hỏi người cảnh sát đứng gần đó :

— Người chết tên là gì thầy ?

Người cảnh sát ngó nó, ông ta chú ý hơi lâu vào ngực và đùi nó hỏi ông ta lại đâu:

— Chưa có chẳng có giấy tờ gì cả,

Nó lầm bầm :

— Tôi nghi con bạn tôi quá Nó vừa vào kiếm tôi trong bar.

Tô đưa xâu chìa khóa cho nó về nhà tôi. Bây giờ nát bấy ra thế kia làm sao nhận ra được

Người cảnh sát quay lại nhìn nó :

— Xâu chìa khóa ? Cô vừa nói xâu chìa khóa phải không ?

Đứa Con gái gật đầu. Người cảnh sát kêu một người bạn đồng ngũ gần đó, ông ta lấy một xâu chìa khóa giơ ra trước mặt cô gái :

— Phải cái này không ?

Cô gái gật đầu :

— Đúng rồi, Đúng con Thám rồi.

Người cảnh sát hỏi lại :

— Người chết này tên là Thám ? Cô biết cô ta ?

Đứa con gái gật đầu :

— Nó là bạn tôi mà. Tội nghiệp con nhỏ, Làm sao nên nông nỗi này.

Người cảnh sát lấy sổ ra hỏi và ghi:

— Cô biết gì về cô con gái này :

Đứa con gái ngập ngừng :

— Tôi chỉ biết nó tên là Thám thôi. Xâu chìa khóa này là của tôi cho nó mượn để nó về phòng tôi mở cửa.

Người cảnh sát lại hỏi :

— Nạn nhân ở cùng nhà với cô ? Cô gái lắc đầu :

— Không. Nhà nó ở bên GiaĐịnh, Nó đến chơi với tôi mà thôi.

Người cảnh sát lại hỏi :

— Cô biết về tên họ nạn nhân chứ ?

Đứa con gái lại gật đầu :

— Không. tôi không biết họ nó. Nhưng tôi biết nhà.

Người cảnh sát lại hỏi :

— Cô cho tôi địa chỉ nạn nhân.

Đứa con gái lại một lần nữa lắc đầu :

— Tôi không nhớ rõ số nhà. Nhưng tôi biết nhà nó. Để tôi dẫn các thầy đi tìm.

Hai người cảnh sát nói chuyện với nhau. Lát sau một người vẫy cô gái ra một chiếc xe Jeep đậu gần đó.

Họ đi báo tin cho gia đình nạn nhân. khi tìm được mẹ Thám và Túy đến thì xác chết đã được đưa đi. Mẹ Thám và Túy được chỉ đến nhà xác bệnh viện, nhưng khi tìm được đến nơi người ta đã khóa cửa kín bưng. Nhìn ngôi nhà cũ kỹ tối thui dưới lùm cây trong một lối vào rậm rạp. mẹ con Túy lại lủi thủi ra về.

(CÒN NỮA)

một mai... cho em

—18—

● Truyện dài của HỒNG-DƯƠNG

CHƯƠNG HAI

Phiên ngồi trầm ngâm nghĩ tới những ngày sắp tới ở một nơi nào đó, anh sẽ sống sung sướng với hình ảnh êm ấp.

Ngày mai Phiên đi. nhưng anh chưa định một nơi nào. Có thể là sáng sớm anh lái xe và rồi bất chợt anh sẽ có một chọn lựa nhất định. Cũng có thể tùy theo cái tình cờ nào đó.

Nhưng điều quan trọng với Phiên bây giờ không phải là chọn một địa điểm. Tất cả là cái đích kia nơi có tiếng mời gọi.

Anh sẽ tới đó và sẽ sống cho anh. cho anh trọn vẹn. Tại sao cứ một đời phải sống cho kẻ khác sống là trả giá cho tự do rồi. Tại sao ta lại để mất vì những cái nhìn, vì những lời dị nghị của người khác.

Có một cô gái mặc quần áo rộng thùng thình nhìn Phiên cười. Anh không nhớ anh có quen cô ta hay không. Song anh cũng cười đáp lại. Một nụ cười thật ngắn tắt ngay khi nó vừa nở.

Cô gái bước vào tiệm. Cô có vẻ không chút mặc cảm nào. Cô kéo chiếc ghế đối diện với Phiên và ngồi xuống.

— Em xin lỗi đã đến trễ.

Phiên không hiểu cô ta muốn nói gì nhưng anh đáp.

— Dạ, không sao Tôi chờ hai người bạn.

Phiên muốn nhắc cho cô gái hiểu là anh không hề có cô ta. Song cô gái hình như không hiểu.

— Thế à ? hả. sao em không nghe nói có 2 người bạn đó ?

— Thưa cô ai nói ?

— Thì con Lan...

— Lan. Lan nào nhỉ ? cô đùng gì ?

— Anh gọi cho em một cái crème chantilly. Con Thủy Lan. Anh là «bồ» của nó mà anh còn giả vờ. Nó kể cho em nghe hết rồi.

Phiên biết là cô gái đã nhầm anh với một người nào khác. Một sự nhầm lẫn thảm hại.

Tuy nhiên anh chưa biết có nên nói thẳng ra cho cô gái biết điều đó không. Anh thấy tội nghiệp. Có thể cô ta sẽ ngượng lắm anh muốn lựa một câu xa xôi nào đó.

— Chắc là Lan đã nói với cô về một người nào khác chứ không phải tôi,

Cô gái cười sặc sụa:

— Thôi đi anh. Giấu mãi, nó tử tế ghê lắm,

Em vừa nhìn là nhận ra anh ngay,

— Tôi cam đoan là không phải tôi mà.

— Thế chả nhẽ con Lan lầm bồ thế cơ à ?

— Tôi không rõ.

— Lạ sao.

— Phiên bắt đầu cảm thấy khó chịu. Anh mong 2 thằng bạn tới.

May mắn, họ tới thật. Đính và Hiền đi vào Hai người cùng tưởng Phiên mới «bắt được cô gái này. Họ cười toe toét.

Phiên lại bị hiểu lầm lần nữa. Hiền kéo ghế ngồi cạnh cô gái Đính ngồi bên Phiên.

Anh giới thiệu hai bạn với cô gái. Khi định giới cô gái với hai bạn, Phiên hơi bối rối, Từ nãy anh chưa hỏi tên cô ta.

Cô gái tỏ ra thông minh. Cô nhận thấy sự lúng túng của Phiên. Cô thò tay bắt tay Hiền và Định và tự giới thiệu.

— Em là Mai rất hân hạnh.

Hiền cười nói bô bô :

— Sao anh bận hạnh ? Tức anh mới là hân hạnh chứ. Thằng bạn anh thế nào mà có diễm phúc. Em đẹp quá.

Phiên định cải chính nhưng rồi lại thôi Anh có vẻ buồn bực.

(Còn tiếp)

Giấc ngủ

— 76 — Truyện dài của MAI-THẢO

chương năm

Sự im lặng trở lại càng làm cho hình ảnh Khánh hiện rõ, Khánh ở đó, cuối hành lang, thật gần nhưng cũng lại thật xa hàng ngày gặp nhưng không bao giờ thuộc về Phiên ý nghĩ này làm cho Phiên khổ sở vô cùng.

Nàng lại giao thiệp quá thân mật, quá tự nhiên với đám người trẻ tuổi, điều mà Phiên không bằng lòng chút nào, Phiên muốn Khánh cách biệt hơn, nghiêm trang, đạo mạo như Phiên, không bao giờ cho phép học trò được đến thăm ở nhà riêng, không bao giờ cười nói với họ, khi đã ra ngoài cửa lớp.

Khánh đã không sống như ý Phiên muốn. Khánh gần với đám người trẻ tuổi hơn là với các đồng nghiệp Nàng gây được cảm tình với đám học trò hơn bất cứ một giáo sư nào.

Sự trọng này càng làm cho Phiên bực tức

Chính vì sự bực tức dồn nén tích lũy đã lâu ngày mà. Phiên đã không giữ được bình tĩnh. Và chuyện đáng tiếc đã xảy ra.

Phiên lại thở dài nữa. Ngày mai, ra trường, không khí ở lớp học sẽ ra sao ?

Tín có đem chuyện vừa xảy ra kể cho những bạn hữu của Tín ? Nếu chúng biết, thái độ của chúng sẽ như thế nào ? Chắc chắn là chúng sẽ chống đối. Bọn học trò bây giờ chúng nó đoàn kết với nhau & cả những chuyện không đòi hỏi một đoàn kết như thế.

Giấc ngủ sau cùng cũng đến, Nhưng thật lâu với Phiên khi đêm đã nghiêng về sáng.

Chương sáu

Bãi biển thẳng tắp trước tầm mắt. Mặt cát phẳng mịn chạy dài theo chân sang tới một cánh rừng thông ở thật xa.

Cánh rừng thông như một thoáng xanh mở lần vào nền trời Buổi sáng vừa lên. Gió thổi ào ạt. Trên mặt biển xanh biếc. đã những tia nắng đầu tiên chiếu xuống óng ánh.

Tín đứng lặng trên một đồi cát thấp. nhíu mắt nhìn ra khơi xa. Bãi biển giờ này chưa có ai.

Thành phố nhà trắng ở sau lưng cũng vừa thức dậy. Tín ra khỏi nhà người có lúc cả nhà còn đang đắm chìm trong giấc ngủ. Tín đã đi trên những đường phố vắng ngắt. Những cửa hàng còn đóng cửa. Người qua lại còn thưa thớt, Ra khỏi những con đường chính sự quạnh hiu càng rõ rệt hơn. Gió bắt đầu thổi vào từ biển. Đi ngược chiều gió, Tín ra tới bãi cát một mình. Và bây giờ Tín đứng đó nhìn ra một vùng biển mênh mông vô tận.

— Con đòi đi rồi con lại thôi Bây giờ con lại đòi đi Lúc thế này lúc thế nọ mẹ không hiểu được con nữa? Mẹ làm sao hiểu được. Tín cũng còn không hiểu được Tín nữa là mẹ. Ở nhà Khánh ra về đêm hôm đó, đúng hơn là đứng dưới cửa buồng nhà Khánh mà không nhìn được thấy Khánh. dù chỉ một lần, sau đó, lại gặp

Phiên và xảy ra chuyện với Phiên, Tín trở về mới nhận thức được đầy đủ sự liều lĩnh của mình. Đã hoang mang, Tín càng hoang mang thêm, Đã rối loạn Tín càng rối loạn hơn nữa.

(CÒN NỮA)

★★★★★★★

ĐÃ PHÁT HÀNH

Hoa Tình Thương số 62

Tuần báo—Xã hội—Văn nghệ—Phụ nữ

ĐÃ PHÁT HÀNH

KHỞI HÀNH số 37

Tuần Báo Văn Học Nghệ Thuật

Ra Ngày Thứ Năm

Tuần báo của gia đình.

ngoài thềm mưa

● Truyện dài của NGUYỄN-ĐÌNH-TOÀN

— 30 —

2

Khu vườn nhìn thấy dưới mắt âm u sáng lên cái chất xanh trong một lá tỏa mùi thơm cay tan lẫn với hơi lạnh mát của những giọt sương. Những sớm thức dậy ... trong gương thấy một rạng một chút máu hồng. đời sống trong giây phút chứ hứa hẹn một vài điều vui. dù chỉ là những lời hứa hẹn mơ hồ hay đúng hơn chỉ có trong tưởng tượng. tuy nhiên cũng còn làm cho thấy yên lòng trong chốc lát.

Tôi có thể sống một ngày bình yên với đợt chút buồn không thể tránh nhưng dù sao vẫn hơn những sáng tỉnh dậy khó chịu như sáng nay Cùng với cơn choáng váng ngây ngất, tôi nghe như muôn ngàn mũi kim châm trên da thịt một nỗi hắc hiu muốn lấn áp mọi cảm giác.

Ông Chính vào phòng khách và tôi cũng chừng thời gian vừa đủ để uống một tách nước thì tôi nghe tiếng ông trở ra Tôi nghe tiếng mẹ tôi mở cửa và tiếng hai người chào nhau, tiếng chân ông Chính đi xuống cầu thang để xuống phố.

Bỗng nhiên tôi cũng chợt nghĩ ra một điều, hình như tất cả giác quan của tôi điều tập trung vào một điểm : thính giác.

Đời sống tôi được dò dẫm, được thúc đẩy được nao nức. được người quên, tất điều do những gì tôi nghe thấy. Từ ngày bệnh, từ ngày mẹ tôi mang tôi từ ký túc xá ra, gần một năm nay. Bác sĩ đã ngăn cấm không cho tôi đi lại. Hai tuần một lần, ông ta đã đến tận phòng khám bệnh lại cho tôi đồng thời thay đổi những món thuốc.

Dù ông ta đã cố tránh không nói cho tôi hay một chút gì về bệnh trạng của mình, tôi cũng biết ắt phải có điều gì không được tốt, ông ta chỉ nói riêng với mẹ tôi. Nhưng có gì khác đối với một người bệnh cái mà người ta gọi là xấu đó nếu không phải là cái chết có thể xảy ra ? Tôi có thể chết, nghĩa là cái chứng bệnh tôi đang mang trong người có thể làm cho tôi chết được Giả thử cái điều đó xảy ra, thì thứ nhất tôi có muốn tránh cũng chả được, thứ hai, sống như tôi đang sống đây, có gì vui mà chết đi phải tiếc ? Sống chưa chắc vui thì chết cũng chưa chắc buồn cái điều nhà ... đó không biết tôi đã đọc được ở đâu ?

Mẹ tôi mở cửa phòng tôi bước vào. Bà vào tận giường tôi và cúi xuống hỏi :

— Con có ngủ được không ?

Tôi nói cho mẹ yên lòng .

— Con cũng ngủ được một lát. Mấy giờ rồi mẹ ?

— Chắc độ mười, mười một giờ gì đó. Con thấy dễ chịu chưa ?

— Con muốn ngồi dậy nhưng vẫn còn choáng mặt.

— Choáng mặt thì dậy làm gì Con có đói để mẹ bảo nó mang đồ ăn vào cho mà ăn.

— Con chẳng muốn ăn gì cả. Có lẽ mẹ cho con xin một ly nước cam hay gì sữa nữa cũng được.

— Thế thì để mẹ pha nước cam cho, Sáng nay con uống thuốc chưa

— Chưa Con đã kịp uống đâ.

— Vậy thì bây giờ con phải uống đi chứ

— Trong người con chẳng có gì ngoài thuốc.

— Phải ăn đi một chút. Nếu không say thuốc chết.

— Con không thấy thèm ăn

— Không muốn cũng phải ăn chứ, Đói bụng con còn mệt hơn nữa.

(Còn nữa)

●●●●●●●●●●●●●●●

TUỔI DẠI

✱ 02 ✱

★ Truyện dài của NHẤT GIANG

1)

«Bà thần roi mây» bình thường rất hiền từ và tỏ ra hay săn sóc chúng tôi nhất ! Nhưng trái lại, khi trong bọn chúng tôi có đứa nào phạm lỗi hoặc ngỗ nghịch làm «Bà Thần» nổi giận. Với chiếc roi mây dài, dẻo và nhỏ bằng đầu chiếc đũa; bọn chúng tôi đã nhiều lần được nếm những lằn roi đau quắn đít đến rớm máu ! Tuy nhiên, có lẽ tuổi trẻ hay quên, vì thế, chúng tôi. không một đứa nào tỏ ra thù ghét hoặc có ác cảm với dì Cát.

Riêng tôi. Các dì đối với tôi. mỗi dì điều có một kỷ niệm riêng biệt ; Dì Cát với những trận đòn thình lình, đau đến hai bùng: mỗi lần bị đòn là hai hàm răng của tôi lại đánh vào nhau lập cập.

Dì Ma Ri với những nét chữ đầu tiên dạy tôi tập viết và những giòng tập đồ nguệch ngoạc. Dì Ca thơ rin với những câu truyện cổ tích thần tiên lý thú làm cho tôi say mê và sau hết là dì AN NA với những trò chơi ngộ nghĩnh và hết sức đặc biệt cùng những bài hát mà dì dạy chúng tôi và bày cho chúng tôi chơi trong những giờ phút giải trí nhàn rỗi.

Trong bốn dì phước, có lẽ dì An có nhiều kỷ niệm với tôi nhất. tôi cũng không hiểu tại sao tôi lại có vẻ quyến luyến dì An hơn các dì khác, Một phần, có lẽ dì An đã tỏ ra săn sóc tôi một cách đặc biệt hơn các dì khác và hình như tôi chưa hề bị dì An đánh đòn một lần nào.

Tuy là một đứa trẻ mồ côi sống và lớn lên trong một thứ tình thương bố thí ban phát, Tuy không hề biết thế nào là tình phụ tử, tình mẫu tử Tuy mới bảy tuổi đời bé bỏng ... cũng đã lờ mờ hiểu thế nào là tình thương trìu mến và có lẽ tôi quyến luyến dì An là vì một đôi lần dì đã ... tình thương ... ấy.

Tôi còn nhớ có một lần, hôm đó hình như là nhằm ngày tết Trung Thu Buổi tối hôm đó, chúng tôi được phép đi ngủ muộn hơn lệ thường và mỗi đứa tối hôm đó đều được phát cho một miếng bánh dẻo không có nhưn. Tuy vậy bọn chúng tôi đứa nào cũng lộ vẻ hớn hở vô cùng.

Chúng tôi xúm lại ngồi quây quần ở giữa nhà để ngắm chiếc đèn quả bưởi bên trong có ánh nến hồng cháy lung linh mà dì An đã đem ra treo ở trước cửa phòng chúng tôi tự hồi chiều. Tôi nhớ hình như dì An lúc treo đèn đã vừa cười vừa nói : «bữa nay các con tha hồ vui nhé, vì hôm nay là ngày Tết của các con»,..

Cho đến khuya, khi mà cả bọn đã chán ngắm đèn và được lệnh tản ra để đứa nào về giường đứa nấy đi ngủ. Dì An chợt bước lại nắm lấy tay tôi và khẽ nói :

— Hoàng, ra ngoài này dì bảo.

Tôi vội bước theo dì An đi ra ngoài. dì dẫn tôi ra phía sau hiên của dãy nhà ngang.

Ánh trăng bàng bạc tỏa xuống rơi vào những viên sỏi và những chiếc lá găng rây in hình xuống trông thật lung linh, huyền ảo. Giữa lúc tôi còn đang bỡ ngỡ biết dì An sẽ sai bảo tôi việc gì. Chợt dì nhét vào tay tôi một mẩu bánh nhỏ và tiếng dì thật dịu dàng trìu mến :

— Ăn đi con.

Tôi cúi xuống nhìn dì An vừa đặt vào tay tôi một miếng bánh trung thu. Nhưng đây là một miếng bánh có nhân chứ không phải bánh chay như miếng bánh tôi được phát hồi nãy.

Lúc đó hình như có hai giọt nước mắt nóng hổi ứa ra từ hai bên khóe mắt của tôi «Tôi không hiểu tại sao tôi» lại khóc ?

Có lẽ tại tôi mừng vì sắp được ăn một miếng bánh trung thu có nhân mà tôi rất thèm thuồng vì từ bé đến giờ tôi chưa hề được ăn lần nào nhưng sau này thì tôi mới hiểu thật êm đềm, thật dịu dàng trìu mến mà dì An đã dùng để gọi tôi lúc đó.

Thật ra, hàng ngày chúng tôi vẫn được các dì gọi bằng con, nhưng đó là một tiếng gọi chung, chúng tôi chỉ được nghe một tiếng «các con» thông thường, còn riêng tôi, đêm trung thu năm đó, lần đầu tiên trong đời tôi, tôi đã nghe được một tiếng gọi tôi bằng «con» riêng rẽ. Tiếng «con» của dì An lúc đó chỉ dành cho một mình tôi.

Các dì phước ở cô nhi viện An Lạc đối với mỗi đi tôi đều có một kỷ niệm riêng biệt như vậy thì viện An Lạc nơi mà tôi đã sống những chuỗi ngày thơ ấu làm sao khiến cho tôi có thể quên được.

Tôi nhớ, nhớ vô cùng. nhớ nhiều đến những buổi đi chơi tập đoàn và những bữa ăn theo giờ, ngủ theo giấc. đến hai hàng hiên nắng cháy của hai căn nhà dài trong viện để phân biệt chỗ ở của các trẻ mồ côi con trai và con gái, Đến cái sân trải sỏi thật sạch, đến hai ... Tay đầy kỷ niệm, đến những góc gáng mỗi lần tôi bị dì Cát phạt quỳ cả buổi và nhất là đến cái bờ rào dâm bụt cửa viện.

Cái bờ rào quanh năm trổ đầy hoa đỏ ối để ngăn cách viện mồ côi An Lạc với trang trại của nhà hàng xóm bên cạnh. Nơi cái bờ rào thân yêu đó, tôi đã được gặp Khánh.

Một buổi trưa. như thường lệ. sau khi chúng tôi ăn cơm xong, vì không phải đến phiên làm vệ sinh phải lên giường đi ngủ trưa,

Các bạn tôi, đứa thì chơi ở túm. mấy đứa khác chơi đuổi bắt, chơi nhảy trừu hoặc chơi đấu đá vật hầu hết những đồ chơi này đều do dì An dạy chúng tôi nhưng hôm đó, không hiểu tại sao, tôi không nhập bọn để chơi với những đứa khác mặc dù tôi nổi tiếng là một thằng chúa tinh nghịch

Tôi một mình ra đứng thơ thẩn bên bờ rào dâm bụt và đưa tay ngắt những chiếc hoa vừa nở vứt lả tả xuống đất.

Giữa lúc tôi đang mơ màng trong trò chơi đáng bị đánh đòn đó thì chợt từ bên kia bờ dậu, tiếng của một đứa con nít cất lên gọi tôi :

— Anh ơi : Anh ơi !

Tôi giật mình nghển cổ nhìn qua bờ dậu nhưng không trông thấy gì cả Tiếng đứa trẻ bên kia bờ dậu lại tiếp :

— Anh ơi nhờ anh nhặt hộ dùm em quả cà đi.

Lần này tôi cúi mình xuống để nhìn qua bên kia bờ dậu qua những kẽ hở của hàng rào dâm bụt. Thì ra từ bên kia bờ dậu có một đứa con gái nhỏ độ năm tuổi đang thò đầu vào một lỗ hổng của hàng rào và gọi tôi.

Nó vừa gọi vừa chỉ tay về phía sau lưng tôi. Tôi hỏi nó :

— Mày gọi tao làm gì vậy ?

Đứa bé đáp :

— Anh làm ơn nhặt hộ em quả cà kia một chút, em đang chơi đánh thẻ thì bị vuột tay và văng sang bên đó,

(CÒN NỮA)

✱✱✱✱✱✱✱✱✱✱✱✱✱✱✱✱✱✱✱✱

TÌM ĐỌC :

Khung Rêu

Truyện dài mới nhất của NGUYỄN-THỊ-THỤY-VŨ

— Một hiện tượng xã hội hết sức quen thuộc : Sự suy sụp bộ rục của một gia đình thịnh mãn ở miền Nam.

Kẻ Sĩ Xuất Bản

ĐÃ PHÁT HÀNH TOÀN QUỐC

GIỜ RA CHƠI

Một truyện dài đẹp nhất của nhà Văn khả ái NGUYỄN ĐÌNH TOÀN.

✱ Đọc GIỜ RA CHƠI để thấy lại tuổi thơ.

● Đọc GIỜ RA CHƠI để gia đình yêu thương nhau hơn.

KHAI PHÓNG xuất bản ĐINH CƯỜNG vẽ bìa.

★ Tham - dự Dạ Hội Xuân Chiến Sĩ Canh Tuất là góp - phần xây dựng quê hương

Trọn toán đặc công C.S. bị chiến sĩ Dù...

TIẾP THEO 2 TRANG 1

và hai đại bác 20 ly đã phá hủy được 25 chiếc và làm hư hại 4 bốn chiếc quân xa BV.

Trong tháng qua đã có 15.000 quân xa BV chở đồ tiếp tế vào Nam qua ngả Lào.

Mặc dầu phi cơ Hoa kỳ mỗi ngày đã thực hiện đến 400 phi vụ oanh tạc dọc đường mòn HC Minh nhưng đã mới lượng rằng số quân xa Bắc Việt bị phá hủy không quá 10 phần 100.

SAIGON 15-1 (AP).— Trong đêm 14 rạng 15-1, cộng quân đã pháo kích 13 vụ trong đó có hai mục tiêu bị pháo kích là Hoa kỳ.

Chưa có tin về thiệt hại.

Cộng quân bắt cóc năm người tại Tuyên Đức

SAIGON 15-1 .— Quân CS sáng ngày 13-1 vừa qua đã đột kích vào ấp Hòa Bình. Tỉnh Tuyên Đức bắt cóc 3 đoàn viên NDTV và hai thường dân.

Trước khi rút lui, Cộng quân đã bắn bừa bãi vào một số nhà thường dân trong ấp và lấy ba vũ khí cá nhân của NDTV ấp.

Ngoài ra trong cùng ngày trên, vào lúc 19 giờ 30 một toán khủng bố Cộng sản đã len lỏi vào ấp Thái Xuân xã, Thái Hiệp Thạnh quận Phú Khương, Tây Ninh, ám sát chết một hội viên Cảnh sát..

Lựu đạn nổ gần trạm kiểm soát xe ngã tư Bảy Hiền

SAIGON 15-1.— Một kẻ vô danh sáng sớm hôm 15-1 đã ném một trái lựu đạn vào bên hông hãng dệt Vinatexco gần trạm kiểm soát xa cảng Bảy Hiền nhưng không gây thiệt hại nào đáng kể:

Tiếng nổ do trái lựu đạn M.26 của kẻ vô danh đã phát ra hồi 6 giờ sáng chỉ cách trạm kiểm soát xa cảng Bảy Hiền 30 thước. Hiện nhà chức trách đang điều tra nội vụ.

Ngoài ra tin nhận trễ cho biết chuyến xe lửa chở đá tại Khánh Hòa hồi 8 giờ 30 sáng ngày 13-1 vừa qua, cán trúng mìn của Cộng quân khiến đầu máy hư hại nặng.

Cộng Quân pháo kích vào Tân Trụ, Long An 1 chết, 2 bị thương

SAIGON 15-1 (VTX).— Cộng quân đã pháo kích một quả đạn súng cối 82 ly vào quận lỵ Tân Trụ thuộc tỉnh Long An lúc 23 giờ 25 sáng 15-1.

Cuộc pháo kích gây cho 1 thường dân chết và hai thương dân khác bị thương.

Tiếp theo 3 trang 1

"ội các đã "duyệt xét lại lần cuối cùng" các chương trình chi phí của tài khóa năm tới sẽ bắt đầu vào ngày 31-6-1971 Phiên họp 3 giờ của nội các ngày 13-1 và hành động của 18 g thông đã được loan báo ngày hôm qua.

Tham vụ Báo chí Tòa Bạch Cung Ronald Ziegler không phổng đoán về tầm mức của ngân sách ra, số lượng giảm thiểu chi phí lần thứ ba do Tổng thống Nixon ra chỉ thị. Các tin tức báo chí trích dẫn các viên chức trong chính phủ đã tiên đoán một ngân sách lên tới 200 Mỹ kim vì những vấn đề không thể kiểm soát nổ chẳng hạn như chi phí gia tăng để tài trợ cho nợ của quốc gia và hưu liệm của cựu chiến binh.

Tòa Bạch Cung loan báo rằng TT Nixon sẽ đọc thông điệp tình trạng liên bang trước một phiên họp khoáng đại Quốc Hội ngày 22-1.

Phó Tổng thống Mỹ không có việc rút hết Quân lực Úc khỏi VN

CANBERRA.— (TV) 15/1

Phó Tổng Thống Hoa Kỳ, Spiro Agnew tuyên bố Ông không thấy có một vấn đề nào liên hợp với 1 cuộc rút hết quân sự chung cuộc của Úc ở VNCH với điều kiện sẽ có sự tham khảo chặt chẽ giữa Úc đại Lợi và Hoa kỳ.

Ông Agnew đã tuyên bố tại 1 cuộc họp báo bất ngờ ở Canberra. Đây là cuộc họp báo thứ nhì được triệu tập kể từ khi ông rời khỏi Hoa Kỳ quen với những cuộc du hành của các ký giả Mỹ.

TIẾP THEO 1 TRANG 1

Về vấn đề cải tổ ngoại giao T.T. Thiệu cho biết rằng sẽ có việc thay đổi các đại sứ nhưng ông không cho biết thêm chi tiết.

Sẽ có 6 Vùng chiến thuật?

Về vấn đề cải tổ quân đội, trong khi trả lời một câu hỏi của 1 phóng viên là phải chăng sẽ có 6 vùng chiến thuật T.T Thiệu đã gật đầu nhưng sau đó ông lại nói : « Tôi không thể nói cho ông biết là sẽ có bao nhiêu vùng chiến thuật».

Về vấn đề này, ông có nói : để phù hợp với sự tổ chức của quân đội, sẽ thiết lập thêm các vùng chiến thuật và các lực lượng địa phương quân sẽ được tăng cường.

T.T.Thiệu cũng đã từ chối không cho biết là trong năm nay sẽ có bao nhiêu quân Hoa kỳ sẽ được thay thế.

T.T. Thiệu cũng đã loan báo rằng hiện nay đại sứ Bùi Diễm đang tìm cách giàn xếp mời các lãnh tụ phản chiến đúng đầu của Hoa kỳ sang thăm VN.

Hiệu kính thuốc **KÍNH-TIÊN**

274. HAI BÀ TRƯNG. SAIGON

(XÉO NHÀ THỜ TÂN ĐỊNH)

do sự điều khiển của Quang học gia chuyên nghiệp – tốt nghiệp trường quốc gia quang học Pháp quốc

Chuyên môn

thử mắt theo lối khoa học và bán đủ các loại kính cận thị viễn thị loạn thị và kính lọc mặt trời

KỂ TỪ NGÀY 14-1-1970 ĐẾN 20.1.1970

NGHIỆP ĐOÀN KÝ GIẢ VIỆT NAM trân trọng trình chiếu tại hai rạp có máy lạnh tối tân ở Thủ Đô :

ĐẠI-NAM và VĂN-HOA

SAIGON

Phim Việt Nam — CINEMASCOPE

XIN NHẬN NƠI ĐÂY LÀM QUÊ HƯƠNG

Với Đoàn-Châu-Hậu, Ngọc-Minh, Huy-Cường.

— Suốt 1 giờ 45 phút, quý vị sẽ chứng kiến những cảnh éo le đến rơi lệ, sôi động đến nghẹn thở, kinh hoàng đến đứng tim và cũng ướt át đến lịm người.

— Trên 30 tuần và nhựt báo thủ đô đã khen ngợi là phim Việt hay nhứt từ trước đến nay và có nhiều hy vọng đoạt giải thưởng điện ảnh 1970.

TIẾP THEO 4 TRANG 1

Việt hồi năm 1964, Bắc Việt đã từ chối không nhận hồi hương những Việt Kiều đã qua Thái Lan ty nạn trong thời chiến tranh Pháp — Đông Dương.

Hoa Kỳ ngưng oanh tạc BV kể từ tháng 11-68 nhưng BV vẫn không cho thấy dấu hiệu nào thỏa thuận cho hồi hương những Việt kiều này.

Ông Pháng cho biết Chính phủ Thái lan sẽ tiếp tục hồi thúc BV về vấn đề này Ông nói thêm Thái lan cũng thỏa thuận cấp máy bay cho những Việt Kiều này ra đi nếu Bắc Việt chấp thuận cho họ hồi hương.

TIẾP THEO 6 TRANG 1

thức số 83265 của Bộ Ngoại Giao Phần Lan đề ngày 15-12-60 do Ngoại Trưởng Phần Lan AHTI KARJALAINEN viết cho tổ chức này, tổ chức này thông báo cho VC biết. Lý do mà Bộ Ngoại Giao Phần Lan viện dẫn để khước từ như sau :

«Chính Phủ Phần lan không thể cho phép V.C đặt phòng Thông Tin trên lãnh thổ Phần Lan vì :

«Theo Quốc Tế Công pháp một Quốc gia được phép đặt Phòng Thông Tin của mình tại Quốc Gia khác nếu Quốc Gia ấy được thừa nhận.

«Cũng như các ông biết, Phần Lan không thừa nhận cái gọi là «Chính Phủ Cách Mạng Lâm Thời Miền Nam Việt Nam».

Chính phủ Phần Lan, theo đường lối hiện hữu, chỉ có thể thừa nhận những quốc gia mà thôi, chứ không thừa nhận những Chính phủ».

TIẾP THEO 8 TRANG 1

Đại Hàn kêu gọi lính ĐH quy thuận.

Thứ 2) Trả binh lính Đại Hàn xảo quyệt xâm nhập vào vùng chiến thuật trách nhiệm của lực lượng Đại Hàn gây vụ tàn sát lương dân, cố tình làm các hành động có thể gây căm thù của nhân dân VN nhằm mục đích ly gián quân đội Đại Hàn và nhân dân VN.

Để đối phó sự đe dọa trên và đè làm tan rã các âm mưu của chúng, Bộ Tư Lệnh Lực Lượng Đại Hàn tại VN chúng tôi thành thật yêu cầu sự phối hợp chặt chẽ và tích cực của toàn dân VN và để thực hiện mục đích này, nên chúng tôi treo giải thưởng cho :

1) Bắt sống hay là chiêu hồi cán bộ tâm lý chiến Bắc Hàn trở về chánh nghĩa bên chúng ta, cũng được thưởng 150.000 đồng VN

2) Người báo tin cho cơ quan VN hoặc Đồng Minh về nơi ẩn núp kết quả đã góp phần vào việc bắt sống thì sẽ được thưởng 50.000 đồng VN.

3) Trong trường hợp bất đắc dĩ bị bắn chết, không thể bắt sống được thì sẽ được thưởng 10.000 đồng VN.

4) Trường hợp khác, người mà cung cấp tình báo hay tin tức quan trọng cần thiết cũng được thưởng số tiền theo đã giao sau cuộc thẩm tra ấn định. Mặt khác, những phương pháp báo tin như sau :

1) Khi bắt sống phải báo tin và giao cho đơn vị Đại Hàn ở gần nhất.

2) Khi cách xa, tin tức báo tin và trao cho các đơn vị VN hay Đồng Minh hoặc cơ quan hành chánh địa phương các đơn vị hay cơ quan kể trên thông báo cho đơn vị Đại Hàn để nhận tin.

3) Khi báo tin có thể lợi dụng mọi phương tiện liên lạc sẵn có như điện tín, điện thoại v.v...

TIẾP THEO 5 TRANG 1

Khi được học quân sự, các con chó rất khôn ngoan mà ít khi làm sai lịnh dạy của người huấn luyện viên. Tại trung tâm này cũng có nhiều bãi tập dành cho chó.

Đối với những tên quân 4 chân, người ta chú ý nhiều về việc cho bọn chó nhảy đoạn đường chiến binh.

Ở một bãi tập rộng rãi, các tên binh 4 chân phải xếp hàng và ứ con một chạy ra nhảy qua chướng ngại vật trước mặt và cứ thế khi người huấn luyện viên ra hiệu cho người thì bọn chó mới có quyền ngưng.

Mỗi sáng đàn chó với bụng đói được lịnh tập họp rất sớm. Sau đó chúng nó được chia ra từng tốp để đi học những môn quân sự khác nhau ở mỗi bãi tập.

(CÒN TIẾP)

TIẾP THEO 9 TRANG 1

Đạo cũng còn là ngày giỗ Tổ Vĩnh Nghiêm.

Buổi lễ được đặt dưới quyền chủ kê tối cao của Hòa Thượng Phó Tăng Thống và do Thượng Tọa Thích Tâm Giác, Chánh đại diện Miền Vĩnh Nghiêm đứng chủ lễ với sự hiện diện của gần 100 vị tăng.

Cũng trong buổi lễ này, TT Thích Tâm Giác đã nói về ý nghĩa ngày Đức Phật Thành Đạo và Tiểu sử của Tổ Vĩnh Nghiêm.

Vào buổi chiều, một chương trình Văn nghệ do Đoàn Thi Ca Vũ Nhạc Bát Nhã trình diễn đã thu hút rất đông Phật tử ngồi chật Hội Trường.

Được biết, tối mồng 7 tháng chạp cũng có một buổi trình diễn Văn Nghệ kéo dài từ 20 giờ đến 24 giờ gồm nhiều tiết mục đặc sắc với sự tham dự của rất đông nhân vật chính quyền. Quân đội và các đoàn thể văn hóa, chính trị.

Chùa Vĩnh Nghiêm hiện nay là một kiến trúc đồ sộ nhất thủ đô, khởi công từ cuối năm 1964 đến nay đã xong được 7 phần 10, chi phí lên đến 100 triệu đồng do phật tử khắp phương đóng góp. Trong chùa trang trí theo lối cổ truyền VN rất trang lệ và đầy màu sắc dân tộc. Đây là một thắng cảnh sẽ thu hút Phật tử VN và thế giới cũng như tất cả các du khách đến VN. (HV)

TIẾP THEO 7 TRANG 1

tại Bộ tư Lệnh Sư đoàn 22 theo lễ nghi quân cách rất trọng thể Sau đó Đại tướng và phái đoàn đã được Chuẩn tướng Tư lịnh sư đoàn 22 BB và khu 22 chiến thuật hướng dẫn để phòng thuyết trình Sư đoàn để nghe thuyết trình tổng quát về tình hình khu 22 Chiến thuật Đại tướng Suh và phái đoàn đã rời Bộ tư lệnh sư đoàn 22 Bộ Binh vào lúc 10g30 cùng ngày.

HÍ TRƯỜNG

★ Tiếp theo trang 1

Bạch Tuyết, Hùng Cường, Thành Được, Kim Cương, Khánh Ly... Con Ong sẽ mời bằng được, giọng ca cầm cung, người duy nhất diễn tả nổi nhạc Đoàn Chuẩn là bạn Duy Trác. Đặc biệt: ca sĩ Tôn Thất Đính sẽ tay đờn ghi ta, miệng hát bài «mộng dưới hoa». Vì trong «Hồi ký», nghệ sĩ Tôn Thất Đính tiết lộ ông có giọng ca làm nát tim nhiều người đẹp.

Tóm tắt : Đêm «Tết của Lính» tại nhà hàng Pha Lê (Cristal Palace đường Công Lý và Nguyễn Trung Trực Saigon) sẽ xông đáng công phu leo thang ba tầng của bạn đọc. Xin bạn đọc đừng quên ngày mai, thứ sáu tại nhà hàng Pha Lê.

« ĐIỂM CHÍNH TRỊ »

Theo đồng nghiệp CL, sau lời tuyên bố lần thứ hai của TT Nguyễn văn Thiệu tại Vũng Tàu về những «thắng điểm chính trị» và, để chuẩn bị cho cuộc họp báo sáng thứ Sáu 16-1 tại Thượng Viện, NS Trần văn Đỗ sẽ triệu tập một cuộc họp báo tại tư gia cạnh dinh Độc Lập. Vào lúc 16, ở chiều thứ Năm 15-1-70.

Các nghị sĩ trong khối Dân Tộc sẽ có mặt trong buổi họp này để đi tới thống nhất bản tuyên ngôn của khối về lập trường chính trị.

NS Lê tấn Bửu cho biết như thế, và ông nói thêm rằng khối của ông «không đứng ở đâu cả, mà đứng ngay trong lòng dân tộc».

Kép Độc nhận thấy NS Đôn quả là không Ông họp báo ngay cạnh dinh Độc lập, tức là muốn chứng tỏ rằng cuộc báo của ông nhằm trả lời và «chọc» lại người đang ngồi trong dinh Độc lập, mà khỏi cần tuyên bố rõ ra đó là cuộc họp báo nhằm trả lời TT Thiệu về những lời mà TT đã nói ở Vũng Tàu liên quan tới những «thắng điểm chính trị».

Tuy nhiên, ông Đôn khôn mà không ngoan. Tại Vũng Tàu ông Thiệu chỉ lên án và «sa lộ» những «thắng điểm chánh trị» chứ không hề nêu đích danh ai.

Thế mà nay tự nhiên ông Đôn lại đùng đùng họp báo để trả lời ông Thiệu về những lời đó thì chả hóa ra lạy ông tôi ở bụi này hay sao !

● THIỆT HẠI LỚN

Theo tin các báo thì Bộ Lao động vừa có quyết định «hạn chế nhập cảnh công nhân ngoại quốc» không biết Bộ Lao Động đã nghiên cứu kỹ chưa khi ra quyết định như trên,

Riêng Kép Độc thì nhận thấy quyết định đó tuy có lợi cho công nhân VN, nhưng... có hại cho tương lai nòi giống dân tộc Việt. Bởi vì lúc này «.hủ thuật con lai» đang được cổ võ và đề cao.

Theo thuyết này thì «nhờ những đứa con lai, dân Việt sẽ trở nên to con và thông minh». Mà muốn có «con lai» thì cần phải có nhiều ngoại nhân. Thế mà hôm nay Bộ Lao Động lại hạn chế nhập cảnh ngoại nhân. thì thật là cả một thiệt hại lớn lao cho cái tương lai,,, «to con và thông minh» của dân tộc.

tạp ghi

(Tiếp theo trang 2)

● *Còn đâu nữa phong tục đẹp của ngày xưa ?*

● *Đó là tiếng kêu than của các cô, mà cũng là của ta. Nhưng ai cũng bị đẩy vào cái thế xử thế không đẹp, ít lắm là vài lần trong một năm, đó là chưa kể bọn vi phạm mỹ tục thường xuyên. Bọn ấy thì luôn luôn được lợi, từ những lợi vặt cho đến lợi to. Nhưng rồi nhờ vậy mà chúng có tiền mà vẫn được xem như là quân tử.*

BÌNH NGUYÊN LỘC

(D.Đ. số 25)

YÊU CẦU

Các cơ quan, khách hàng khi lập Ngân, Quỹ phiếu thanh toán cho bổn báo xin nhớ đề SỐ CHỨNG PHIẾU HOÁ ĐƠN liên hệ để tiện việc sổ sách kế toán.

N.B. TIỀN TUYẾN

PHÂN ƯU

Được tin : Thân Phụ Bác-sĩ Nguyễn toàn Anh là Cụ :

NGUYỄN KIM KÍNH

vừa từ trần tại Saigon.

Chúng tôi thành thật chia buồn cùng Bác-sĩ và tang quyến, Nguyện cầu hương hồn Cụ sớm tiêu diêu miền Cực Lạc.

Ôn. Bà Trung Tá HOÀNG ĐÌNH TƯ

Thượng tá...

(TIẾP THEO TRANG 1)

đảng CS BV đã về hồi chánh cách đây 2 năm trước là Thượng tá Tâm Hà, Trung tá Lê xuân Chuyên, và Trung tá Huỳnh Cự. Họ đã giữ những chức vụ quan trọng trong chánh phủ VNCH sau ngày họ hồi chánh. — (TV)

Ảnh hưởng của Trung Cộng bành trướng tại Bắc Việt

SAIGON 15-1 — Phân tích gia Nat Gibson của hãng thông ấn UPI nhận định như sau về hiện tình chính trị miền Bắc : Những ngày thay đổi chính trị

tại Bắc Việt từ sau cái chết của ông Hồ Chí Minh có thể là sự mở rộng cửa cho ảnh hưởng Trung Cộng tràn sao miền Bắc nhiều hơn nữa. Tuy nhiên, một số chuyên gia về Bắc Việt tin rằng, sự chuyển hướng này khác với đường lối trung lập cố hữu của BV đứng giữa những tranh chấp tư tưởng trong khối CS, có thể sẽ được kìm hãm bớt trước khi đưa đến một mức độ khủng hoảng.

Phân tích gia này nhận định rằng «trái tim lãnh đạo BV tức là trung tâm lãnh đạo miền Bắc, hiện nay có vẻ ở Bắc kinh trong khi bao tử miền Bắc lại vẫn lệ thuộc vào Mạc tư Khoa».

Tuy nhiên, vì [illegible] chính trị và [illegible] hiện hữu của BV [illegible] nhiều về tư [illegible] Ma[illegible] hơn là Nga [illegible]

[illegible]

Cha. H[illegible]

Sô đâu [illegible]

Hùng sẽ ra ma[illegible]

10-1-70.

Tiền Tuyến xin [illegible] thiệu Nguyệt San VIỆT HÙNG với quí bạn đọc bốn phương.

TT

PHÂN ƯU

Được tin trễ :

Cụ GIUSE ĐINH LỘ

Đã về chầu Chúa ngày 29-12-69 tại Trại Tân Mai, hưởng thọ 62 tuổi.

Xin thành kính chia buồn cùng bạn ĐÌNH.

Hội Đồng Xã và Ủy Ban Hành Chánh Xã TRẢNG-BOM

NHẮN TIN

Đại Úy PHAN NHẬT NAM (tác giả Dấu Binh Lửa) Mời bạn ghé Tòa soạn Báo Chí Quân Đội. 2 Bis Hồng Thập Tự, Saigon (Đ.T 40.709) để nhận một số thư từ của độc giả, trước khi đi trình diện đơn vị mới ! Chúng tôi rất mong gặp bạn.

(Xin liên lạc với Hà Huyền Chi hoặc Phạm Huấn).

PHÂN ƯU

Được Tin :

THÂN-MẪU

Trung úy HUỲNH-VĂN-TRUNG từ trần tại Bệnh Viện SAIGON.

Thành thật chia buồn cùng tang quyến, và cầu chúc hương hồn CỤ BÀ sớm tiêu diêu miền cực lạc.

THIẾU TÁ và toàn thể nhân viên thuộc Phòng NCTC/ TC/CTCT

PHÂN ƯU

Được tin :

Cụ TRẦN VĂN LẦU

Thân Phụ Thiếu Tướng TRẦN-VĂN-MINH, Tư lệnh Không Quân đã thất lộc ngày 13-1-1970 tại Bạc Liêu, hưởng thọ 82 tuổi.

Xin thành kính chia buồn cùng Thiếu Tướng và tang quyến, và cầu chúc hương hồn Cụ sớm tiêu diêu miền Cực lạc.

ĐỔNG-LÝ VĂN-PHÒNG PHỦ PHÓ TỔNG-THỐNG và toàn thể nhân viên

PHÂN ƯU

Được tin

Cụ TRẦN VĂN LẦU

[illegible] ẦN-MINH Tư Lệnh Không Quân [illegible] 13-01-1970, hưởng thọ 82 tuổi [illegible] và tang quyến. Cầu chúc linh [illegible]

[illegible] TƯỚNG [illegible] Quân [illegible] Công Chức [illegible] Bình

PH[illegible] ƯU

[illegible] L[illegible]U

[illegible] Minh Tư Lệnh KQ. [illegible] 1970 tại Bạc-Liêu.

Xin thành thật phân ưu cùng Thiếu-Tướng và tang quyến và cầu chúc hương hồn Cụ Ông sớm về cõi Phật.

Thiếu-Tá TRẦN-BÁ-HỢI

CHIA BUỒN

Vừa được tin

THÂN PHỤ

bạn TRẦN MỘNG TƯỜNG Giáo sư Nữ Trung Học Nha Trang vừa tạ thế tại Nha Trang.

Xin thành thật gởi lời chia buồn cùng tang quyến và cầu chúc linh hồn Bác sớm tiêu diêu miền cực lạc.

LÊ NGHIÊM KÍNH – DƯƠNG ĐỨC QUẢNG

PHÂN ƯU

Được tin buồn

Cụ TRẦN VĂN LẦU

Thân phụ Thiếu Tướng Tư Lệnh KQ vừa từ trần.

Chúng tôi thành kính phân ưu cùng Thiếu Tướng và tang quyến và nguyện cầu hương hồn Cụ sớm tiêu diêu miền lạc cảnh.

Bà LIÊN HOA và nhân viên Quán «Hảo Hoa»

PHÂN ƯU

Được tin :

CỤ TRẦN VĂN LẦU

Thân phụ của Thiếu tướng Trần Văn Minh Tư lệnh Không Quân Việt Nam Cộng Hòa, vừa mãn phần ngày 13-1-1970 tại Bạc Liêu, hưởng thọ 82 tuổi.

Đại tá Trần văn Trọng, và toàn thể Sĩ quan Cục Quân Cụ thành kính phân ưu cùng tang quyến, và cầu chúc hương hồn cụ sớm tiêu diêu miền cực lạc.

Đại Tá TRẦN VĂN TRỌNG
Cục Trưởng Cục Quân Cụ

PHÂN ƯU

Được tin buồn

Cụ TRẦN VĂN LẦU

Thân phụ của Thiếu Tướng Trần Văn Minh, Tư lệnh Không Quân, vừa thất lộc tại Bạc Liêu ngày 13-1-1970, hưởng thọ 82 tuổi.

Thành thật phân ưu Thiếu Tướng và tang quyến. Cầu chúc hương hồn Cụ ông sớm tiêu diêu cõi cõi thọ.

Đại Tá BÙI QUÝ CẢO
Tổng Giám Đốc Tài Chánh
Và Thanh Tra Quân Phí
Cùng toàn thể nhân viên
Các cấp trực thuộc.

CHIA BUỒN

Được tin

Cụ TRẦN-VĂN-LẦU

Thân phụ Thiếu Tướng TRẦN-VĂN-MINH Tư Lệnh Không Quân QLVNCH đã mệnh chung ngày 13-1-70 tại Bạc Liêu, hưởng thọ 82 tuổi.

Thành kính phân ưu cùng Thiếu Tướng và tang quyến, cầu chúc hương hồn Cụ sớm về cõi Phật.

Trung Tá ĐÀO-HUY-NGỌC
Trung Tá TRỊNH-HOÀNH-MÔ
Trung Tá NGUYỄN-KHOA-DÁNH
Trung Tá VŨ-ĐỨC-VINH
Thiếu Tá ĐẶNG VĂN-TIẾP

PHÂN ƯU

Được tin :

Cụ TRẦN-VĂN-LẦU

Thân phụ của THIẾU TƯỚNG, TƯ LỆNH KHÔNG QUÂN, vừa mệnh chung tại Bạc Liêu Ngày 13-01-1970 tức là Ngày Mồng Sáu tháng Chạp Năm Kỷ Dậu, hưởng thọ 82 tuổi.

Ban Quản Trị và Toàn Thể Xã viên Hợp tác xã Kiến ốc Sĩ quan Không Quân thành kính Phân ưu cùng THIẾU TƯỚNG, TƯ LỆNH và tang quyến.

Cầu nguyện hương hồn Cụ sớm tiêu diêu miền Cực Lạc.

Ban Quản Trị và Toàn thể Xã viên

HTX/KỐ/SOKQ

Chủ nhiệm : PHẠM XUÂN NINH
Quản Lý : NGUYỄN-QUANG-THỌ
Trị sự : TRẦN-VĂN-LIỆU
★ Thư từ, bài vở gởi cho Tòa Soạn
Xin đề : Nhật Báo Tiền Tuyến — Hộp Thơ số 4 Saigon
★ Giao dịch quảng cáo xin liên lạc với Ty Trị Sự
(Số 193, GIA-LONG) Đ.T. : 20.966 — 60.119
tất cả bưu phiếu, chi phiếu xin đề : « Nhật báo Tiền Tuyến »