Do anh Võ Phi Hùng Cựu HS Petrus Ký (67-74) tặng Kho Sách Xưa Quán Ven Đường (Từ microfilm Thư Viện Đại học Cornell)

Sáng 7-4, đọc Thông-Điệp trong phiên họp khoáng đại của Lưỡng Viện Quốc-Hội

T.T. THIỆU KÊU GỌI KẾT HỢP ĐẢNG PHÁI Q.G.

NĂM THỨ NĂM ✱ SỐ 1.189 — THỨ BA 8-4-69 (22 THÁNG HAI KỶ DẬU)

NHẬT BÁO **tiền tuyến**

TIẾNG NÓI CỦA QUÂN DÂN MIỀN NAM TỰ DO

Tòa soạn Điện thoại : D.S. 24.459 Q.S. 40.271 ✱ Trị-Sự và Quản-Lý : 25, Tạ Thu Thâu Saigon. ✱ Điện thoại 20.678 — 60.119 Hộp thư số 4

HÔM NAY

Đọc trang 5 :

Thể Thao

THIỆU-VÕ phụ trách

8 TRANG

8 đồng tại Đô Thành
10 đồng tại các tỉnh

PHÁT HÀNH
6 giờ sáng mỗi ngày

✱

Tiền Tuyến xuất bản ngày nào đề ngày đó. Không đề trước một ngày như báo khác

DÙ KẾT HỢP ĐỂ ĐỐI LẬP

★ Đích thân đứng ra tập hợp các lực lượng chính trị không phải muốn tìm hậu thuẫn để củng cố địa vị mà vì muốn thống nhất ý chí và hành động của toàn dân để đối phó với kẽ thù. ★ Hy vọng Quốc Hội sẽ chóng thông qua 2 Qui chế Báo chí và Chính đảng. ✱ Dân còn đói khát, còn bị áp bức bóc lột thì quốc gia chưa thể vững mạnh. Nông dân phải trở thành tiểu điền chủ, công nhân sẽ không còn bị bóc lột.

★ Tổng Thống Thiệu là «bồ câu» hay «diều hâu»?

□ VIÊM HỒNG — HỒNG DƯƠNG

SAIGON (TT 7-4) — Tổng Thống VNCH Nguyễn Văn Thiệu trong một thông điệp đọc trước phiên họp khoáng đại lưỡng viện hồi 10 giờ 30 sáng 7-4-69 tại Hội trường Diên Hồng đã tuyên bố rằng :

«Cho đến nay, Cộng Sản Bắc Việt đã lợi dụng chiến tranh, cơn phiền khích, cơn đói khát Liên Hiệp và đòi Quân Đội, Đồng Minh rút lui thì chưa có thể nói chuyện nghiêm chỉnh và hữu ích.»

Tổng Thống cũng cảnh cáo Cộng sản BV là họ đương lầm tưởng sáng kiến hòa bình mà Tổng Thống mới đưa ra mấy hôm qua là dấu hiệu VNCH yếu hèn và đầu hàng CS. Tổng Thống tuyên bố rằng : Năm 1969 là năm mà VNCH sẽ thực hiện khẩu hiệu cũng cố và tự cường. Tổng Thống cho biết là trong 5 tháng qua mặt đầu CS đã làm cho 574 thường dân bị chết, 1744 người bị thương và 20.000 người bị tan cửa nát nhà, sống trong cảnh màn trời chiếu đất, với sự tổn thất quá nặng nề là 27.222. Cộng quân bị giết, 1979 bị bắt sống, 10.441 vũ khí đủ loại bị tịch thu và 101.462 cán binh bỏ hàng ngũ CS ra hồi chánh đã không cho phép cộng sản biến các Trị Kỷ Đại thành một tổ Mậu Thân thứ hai. Do đó, Tổng Thống qui quyết tăng cường ở thế mạnh, càng ngày quân lực ta càng được tăng cường và hiện nay với chủ trương cải cách hành chánh và các cơ sở xã ấp trong năm 1969 hiện đang có 1023 đoàn cán bộ XDNT hoạt động (gồm 933 ấp cần lại để đẩy mạnh cuộc xây dựng và bình định nông thôn.

Có mạnh thì lập trường mới vững

Sau khi nhấn mạnh rằng VNCH đang ở thế mạnh về phương diện, và việc tuyên bố sẵn sàng nói chuyện riêng với bên kia là một thiện chí lớn thang hòa bình, Tổng Thống đã nhấn mạnh : «Để trong chế

XEM TIẾP 1 TRANG 8

T.T. TƯỞNG GIỚI THẠCH CHÚC MỪNG SINH NHẬT TỔNG THỐNG V.N.C.H.

SAIGON 6-4.— Văn phòng Phủ Tổng Thống ngày 5-4 cho biết Văn phòng vừa nhận được điện chúc mừng Tổng Thống Trung Hoa Dân Quốc Tưởng Giới Thạch gửi chúc mừng Sinh Nhựt Tổng Thống Nguyễn Văn Thiệu.

Sinh nhật của Tổng Thống Nguyễn Văn Thiệu nhằm ngày 5 tháng 4.

Hồi 10 giờ 30 ngày 7-4-69 Tổng Thống Nguyễn văn Thiệu đã đọc thông điệp tại phiên họp Khoáng Đại của Lưỡng Viện Quốc Hội tại Hội Trường Diên Hồng.

HÌNH TRÊN (Từ trái sang phải) : Ông Chủ Tịch Tối Cao Pháp Viện, Tổng Thống và Thủ Tướng.

VĂN MƯỜI (SGA)

Trong Thông điệp đọc trước Lưỡng viện Quốc Hội sáng 7-4-69, Tổng Thống VNCH đã trình bày :

6 điểm căn bản hợp lý và vững chắc để vãn hồi hòa bình tại Việt-Nam

● Cộng sản phải rút hết quân và cán bộ về Bắc, kể cả MTGP ✱ Cộng sản không được xâm phạm và lợi dụng lãnh thổ Miên Lào ● Ai từ bỏ vũ lực và tôn trọng luật pháp quốc gia sẽ được hưởng quyền công dân hợp pháp ✱ Phải có hệ thống kiểm soát quốc tế hữu hiệu và những bảo đảm quốc tế đáng tin cậy để phòng Cộng sản tái xâm lăng

★ 2 miền Nam Bắc sẽ trao đổi văn hóa, kinh tế, sống chung hòa bình chờ ngày ● thống nhất do sự lựa chọn tự do của toàn dân bằng các phương thức dân chủ

SAIGON (TT) Trình bày những sở lực không ngưng của VNCH để tìm một giải pháp xây dựng hòa giải quyết chiến tranh trong bản thông điệp đọc trước Lưỡng Viện Quốc hội sáng 7-4-69, Tổng thống VNCH đã đưa ra 6 điểm căn bản hợp lý và vững chắc cho sự vãn hồi hòa bình tại Việt Nam như sau :

Thứ nhất : Cộng Sản phải chấm dứt xâm lăng.

Cộng Sản Bắc Việt phải từ bỏ mọi âm mưu thôn tính Việt Nam Cộng Hòa bằng vũ lực.

Cộng Sản Bắc Việt phải ngưng vi phạm vùng phi quân sự và các biên giới của Việt Nam Cộng Hòa, và chấm dứt chủ trương tiêu diệt dân bất nhân sát hại thường dân vô tội tại miền Nam.

Thứ Hai : Cộng sản phải tiệt thoái tất cả bộ đội và cán bộ của Bắc Việt cùng như của lực lượng phụ thuộc của họ ra khỏi lãnh thổ Việt Nam Cộng Hòa

Khi Cộng sản Bắc Việt triệt thoái các lực lượng quân sự và phụ hoạt của họ, khi mà sự xâm nhập không còn nữa, và do đó, mục đích các liên quân chiến cuộc giúp miền Nam Cộng Hòa sẽ yêu cầu các quốc gia Đồng minh triệt thoái các lực lượng của họ thì theo tinh thần bản Thông Cáo Chung của Bảy Quốc Gia Đồng Minh tại Mã Nì hồi tháng 10 năm 1966.

Thứ Ba : Cộng sản Bắc Việt không được vi phạm lãnh thổ các quốc gia láng giềng của Việt Nam Cộng Hòa, dùng các nơi đó làm căn cứ và vùng tập trung để xâm lăng VNCH.

Các bộ đội và cán bộ Cộng sản BV đã xâm nhập bất hợp pháp và đóng trên lãnh thổ Lào và Cambốt phải triệt thoái ra khỏi các quốc gia này. Các cơ sở quân sự và hậu cần mà Cộng sản BV đã thiết lập trên lãnh thổ hai quốc gia này phải được triệt hạ.

Thứ tư : Việt Nam Cộng Hòa áp dụng chánh sách hòa giải quốc gia và Đại Đoàn Kết Dân Tộc.

Những ai hiện đang chiến đấu chống chúng ta nếu họ từ bỏ vũ lực tôn trọng luật pháp và chấn thành chấp nhận các phương thức dân chủ sẽ được chúng ta đón nhận với tư cách là những phần tử của cộng đồng quốc gia.

Như thế, họ sẽ được đầy đủ các quyền lực chánh trị và nhận Ánh các nghĩa vụ giống như những công dân hợp pháp khác chiếu theo Hiến Pháp Quốc Gia.

Thứ Năm :

VIỆC THỐNG NHẤT 2 MIỀN VN sẽ được định đoạt do sự lựa chọn tự do của toàn dân VN bằng các phương thức dân chủ.

Để tạo bầu không khí thuận tiện đưa đến việc thống nhất quốc gia sau khi hòa bình được vãn hồi, những thủ tục trao đổi kinh tế và văn hóa giữa hai miền Nam Bắc với

XEM TIẾP 2 TRANG 8

TRONG THÔNG - ĐIỆP PHỤC SINH

Đức Giáo - Hoàng

gởi lời chúc tụng đến NHÂN DÂN VIỆT NAM

VATICAN 7-4.— Trong thông điệp công bố nhân lễ Phục sinh, Đức Giáo Hoàng Phao Lô Đệ Lục đã tuyên bố rằng nhiệm vụ của Giáo Hội là phải động thêm những nguồn sinh lực để dọn lý trong nhân loại để chống đỡ lại sự cám dỗ của cuộc đời đường mật.

Trước 1 đám đông ước lượng 200.000 người tại công trường Thánh Phê Rô, Đức Giáo Hoàng lên tiếng những chiếu nghe ngói, cầu mong mọi người được hưởng 1 lễ Phục sinh vui vẻ và đã kết thúc. Ngài đã đặc biệt gửi lời chúc tụng tới nhân dân Việt Nam. (TV)

Nghị sĩ Yêm trình bày dự án luật nâng đỡ thương phế binh

SAIGON 6-4 (VTX).— Nghị sĩ Nguyễn phi-ông Yêm hôm 5-4 đã trình trước văn phòng Thượng viện một dự án luật nâng đỡ Thương Phế Binh.

Nghị sĩ cho biết, các chiến sĩ mang thân bảo vệ đất nước, khi bị thương phế phải được quốc gia đền đáp xứng đáng.

Theo dự án luật này, các xí nghiệp Việt Nam có 30 công nhân trở lên bắt buộc phải thu nhận 10% tổng số công nhân là Thương phế binh và các xí nghiệp Ngoại quốc có 10 công nhân trở lên cũng bắt buộc thâu nhận 1 số thương phế binh như xí nghiệp VN.

Dự án luật còn qui định các xí nghiệp vi phạm có thể bị rút giấy phép 1 cách và có thể phạt tiền đến hai triệu đồng.

Trong trường hợp tái phạm theo tinh thần dự án luật, xí nghiệp có thể bị rút giấy phép vĩnh viễn.

TỪ HOA-THỊNH-ĐỐN TRỞ LẠI THỦ-ĐÔ PHÁP CHIỀU CHỦ NHẬT

PHÓ TỔNG-THỐNG KỲ SẼ TRỞ VỀ NƯỚC sau ít ngày ghé lại Ba-Lê

★ Tổng Thống Nixon dự định hồi hương 100.000 binh sĩ Mỹ trước cuối năm nay ?

★ Các cuộc một đàm giữa Mỹ và BV diễn ra ở ngoại ô Ba-Lê.

★ ĐẠI-SỨ LÂM : Sẽ có tổng tuyển cử khi chiến tranh chấm dứt.

SAIGON 7-4 (VTX).— Phó Tổng Thống Nguyễn cao Kỳ chiều qua (6-4-69) đã rời Hoa Thịnh Đốn đi Paris và trú tính lưu lại Paris ít ngày để tiếp xúc với phái đoàn Việt Nam Cộng Hòa tham dự Hội đàm tại đây, trước khi trở về Việt Nam.

Người tiếp Nhà Báo Chí Phó Phó Tổng Thống hôm 7-4 cho biết, trước khi rời Hoa Thịnh Đốn, Phó Tổng Thống và Bà Nguyễn cao Kỳ đã dành một buổi tối để tiếp xúc với toàn thể Việt Kiều cư ngụ tại Hoa Thịnh Đốn và các Vùng phụ cận. Buổi họp mặt được tổ chức tại Sứ quán VNCH ở Hoa thịnh Đốn với sự hiện diện của trên 300 Việt kiều trong số có những người ở cách xa Hoa Thịnh Đốn hàng 100 cây số cũng về tham dự. Phó Tổng Thống và Bà Nguyễn Cao Kỳ đã thăm mặt thăm hỏi và trao đổi ý kiến với mọi người.

Mỹ sẽ hồi hương 100.000 quân ?

BA LÊ 6-4 (AFP).— Sau một tháng vắng mặt, Phó Tổng thống Nguyễn Cao Kỳ trở lại Balê ngày chủ nhật. Đây là lần lưu trú thứ tư của phó tổng thống với tính trang quân sự lẫng đặc nhận thấy rõ đối cách mà bình luận không thể tranh chấp «xuống thang».

Phó Tổng thống Nguyễn Cao Kỳ từ Hoa Thịnh Đốn qua Ba Lê sau khi dự tang lễ cựu Tổng Thống Eisenhower, nhưng tại Mỹ ông cũng đã mở nhiều cuộc họp với giới báo chí trong và các nhà lãnh đạo chánh Đảng Lưu ở Saigon cho là Phó Tổng thống đã vận động được Mỹ tăng gia viện trợ cho quân lực VN Cộng Hòa. Theo các nhà bình luận Mỹ được coi như thực tế, tổng thống Nixon có dự định hồi hương 100.000 binh sĩ Mỹ ở VN trước cuối năm. Một quyết nghị như vậy, một mặt khiến VNCH phải tăng gấp đôi số đóng góp, như phó tổng thống Nguyễn cao Kỳ nhận được thêm sự cam kết của Mỹ, và mặt khác cho thấy Tổng Thống Nixon có những lý do chắc chắn để tin tưởng vào việc thương thuyết hòa bình. Về phương diện nào, người ta chỉ biết là những cuộc thảo luận trong tư tiếp diễn giữa Mỹ và BV ở ngoại ô Ba lê và những cuộc tiếp xúc giữa tiếp hiện được duy trì cho đến

XEM TIẾP 4 TRANG 8

ĐÀI BBC NHẬN ĐỊNH :

T.T. Nixon đã có một chiến lược để chấm dứt chiến tranh Việt Nam

● BV SẼ PHẢI LẶNG LẶNG NHÌN NHẬN ĐÃ CÓ ĐƯA QUÂN VÀO MIỀN NAM.

LUÂN ĐỐN 7-4 — Có bằng chứng cho thấy là ông Nixon có một chiến lược để chấm dứt chiến tranh nhưng chiến lược ấy có thành công hay không lại là một vấn đề khác. Theo nhận định của Đài BBC, thì có trăm chứng cho thấy là đã có những điều kiện thuận lợi và triển chung thứ nhứt là có vẻ như chiến tranh đã lại lăng dịu bớt ; hai là Tổng Thống Nixon đã giảm bớt những vụ ném bom bắn bằng phi cơ B.52 và giảm bớt số những chiến hạm phóng kích tại bờ bể VN và hạ là những dấu hiệu rõ rệt cho thấy Bắc Việt cũng đang gặp phải những khó khăn trong nội bộ.

Bắc Việt sẽ phải lặng lặng nhìn nhận

Theo lời tuyên bố của Bộ trưởng Quốc Phòng Mỹ Ông Melvin Laird nói hôm thứ Năm tuần trước là đang có những mật đàm giữa Mỹ và Miền Bắc và kế hoạch của Mỹ dường

XEM TIẾP 6 TRANG 8

Kể từ lúc Cộng sản mở đợt tấn công đến nay

30.000 CỘNG QUÂN BỊ HẠ SỐ BỊ THƯƠNG GẤP ĐÔI SỐ CHẾT

● Từ nay mục tiêu mới của B 52 sẽ là đường mòn Hồ Chí Minh ● Đêm 6.4 Cộng quân pháo kích 15 địa điểm.

SAIGON 7-4.— Theo nhận định của các nhà quân sự bước sa giải lễ thứ 7 của đợt tấn công quy rồi, Cộng quân đã bị tổn thất quá nặng nề về nhân mạng và vật tổn thất nếu lại quá mau khiến cho địch khó tái não bổ sung kịp, nên Cộng quân đã phải bỏ các mục tiêu đã định, tuy nhiên, địch vẫn còn khả năng để thi hành các cuộc quấy phá cầm chừng.

Theo sự ước định của giới tình báo, thì có chừng 240.000 Cộng quân ở Nam VN hoặc ở các sao huyết vẫn biết thấy khả chung khiến sự các lực lượng chính trị của ta lại không thống nhất, luôn luôn phân hóa chính vì thế mà đã có thể đưong dầu được với một đối phương khó nguy hiểm về mặt tổ chức, nhất là vì tính hành và thực gian không cho phép chờ đợi nữa. Tổng thống đã phải lấy một quyết định cao đảm là chính Tổng thống sẽ bắt tay vào việc kết hợp các đảng phái quốc gia thống nhất chung một đường lối đấu tranh và cùng hoạt động theo một lý tưởng Tổng Thống nói : « Ta chỉ có thể gặp vững được lập trường thì nào ta có một lực lượng chính trị mạnh và hợp nhất.

XEM TIẾP 1 TRANG 8

Thượng Nghị Sĩ MCGOVERN :

Tiến bộ khích lệ nhất trong những tuần qua là lời tuyên bố của T.T Thiệu

HOA TH ĐỐN 6.4 (Reuter) Thượng nghị sĩ George Mc Govern (Dân chủ, South Dakota) hôm 6.4 nói rằng viễn ảnh hòa bình tại VN đã được sáng sủa sau lời tuyên bố của TT Nguyễn văn Thiệu nói rằng ông sẵn sàng thảo luận kín và riêng với ai gọi là MTGPMN.

Thượng nghị sĩ Mc Govern từng ra tranh cử Tổng thống Mỹ với tư cách ứng cử viên hòa bình hồi năm ngoái, đã tuyên bố : «Sự tiến bộ đáng khích lệ nhất và tôi đã nhận thấy trong những tuần lễ vừa qua là lời tuyên bố của Tổng thống Thiệu nói rằng ông sẵn sàng nói chuyện kín và riêng với MTGPMN.

Tôi nghĩ đó là điều kiện trước tiên cần thiết nhất để giải quyết chiến tranh.

nhận định — Lập-trường KHÔNG THAY ĐỔI

Chương trình 6 điểm căn bản hợp lý và vững chắc để vãn hồi hòa bình tại VN trong Thông điệp của Tổng Thống VNCH Nguyễn văn Thiệu đọc trước Lưỡng viện Quốc Hội sáng 7-4-69 (có đăng nguyên văn trong số bên bảm nay) đã cho thấy lập trường hòa bình của VNCH vẫn không hề thay đổi, đó mới đây Tổng Thống VNCH đã tuyên bố sẵn sàng mặt đàm với phe Cộng.

Tổng Thống Nguyễn văn Thiệu một lần nữa đã đòi hỏi cho VN một nền hòa bình vững chắc và có bảo đảm khi ông đưa điều kiện :

— Cộng Sản phải chấm dứt xâm lăng.

— Cộng Sản phải triệt thoái tất cả bộ đội và cán bộ của BV cùng như của lực lượng phụ thuộc của họ ra khỏi lãnh thổ VNCH.

— Cộng Sản BV không được vi phạm và lợi dụng lãnh thổ Ai Lao, Cam bốt để dùng làm căn cứ và vùng tập trung để xâm lăng VNCH.

— Cần phải có một hệ thống kiểm soát quốc tế hữu hiệu và những bảo đảm quốc tế đáng tin cậy để chống lại việc Cộng Sản tái xâm lăng.

Để giải quyết vấn đề chính trị tại VNCH, Tổng Thống Nguyễn văn Thiệu vẫn giữ vững lập trường chính đáng từ trước đến nay của VNCH là áp dụng chính sách hòa giải quốc gia và đại đoàn kết dân tộc. Những kẻ hiện đang chống lại VNCH nếu từ bỏ vũ lực, tôn trọng luật pháp và chấp nhận các phương thức dân chủ sẽ được đón nhận và sẽ được đầy đủ các quyền lợi chánh trị và nhận lãnh các nghĩa vụ như những công dân hợp pháp chiếu theo Hiến Pháp quốc gia.

Gần đây, khi nghe tin VNCH sẵn sàng mặt đàm với MTGP có một số người lo ngại VNCH đã thay đổi lập trường chính thức. Thực ra, đó chỉ là một thái độ mềm dẻo chiến và chính trị, một sự thay đổi chiến thuật chứ không thay đổi lập trường căn bản. Sẵn sàng mặt đàm không phải là nhân yếu hay nhượng bộ mà chính là bày tỏ thiện chí tối đa trong việc đi tìm một giải pháp cho hòa bình tại VN để sớm chấm dứt sự đổ máu cho nhân dân 2 miền Nam Bắc.

Chính vì chính phủ VNCH đã bày tỏ thiện chí tối đa như vậy nên đồng bào trong nước và các quốc gia trên thế giới mới có dịp để thấy rõ bộ mặt gian ác và hiếu chiến của Cộng Sản.

Chương trình 6 điểm để vãn hồi hòa bình tại VN do Tổng Thống Nguyễn văn Thiệu đưa ra trong bản Thông điệp đọc trước Lưỡng viện Quốc Hội sáng 7-4-69 đã một lần nữa cho toàn thể Quốc Dân VN thấy rằng : Chính phủ VNCH luy bày tỏ thiện chí tối đa trong việc đi tìm giải pháp hòa bình nhưng vẫn cương quyết trong việc bảo vệ lập trường chính đáng của toàn dân, để đạt cho kỳ được một hòa bình bền vững chính, vững bền và có bảo đảm.

TIỀN TUYẾN

Chung quanh vụ ông bầu cho ca sĩ mang bầu

Cô bé ca-sĩ PHƯƠNG-ANH CÓ PHẢI LÀ NẠN-NHÂN ?

✱ Lý do nào Phương Anh đã vắng mặt trên Tivi cũng như trên các đài phát thanh trong mấy tháng gần đây ? ● Con những cô bé ca sĩ nào đã bị Chú Hề... « thọc lét » ? ● Trang Kim Yến cũng bị phụ thân « cấm trại »...

● Điều tra của NGUYỄN-ĐỨC-HIẾU

— « Tức thật là tức vậy đó anh. Phương Anh không rõ chuyện chẳng có gì mà người ta lại đồn đãi ghê gớm quá.»

Đằng giọng nói nhỏ nhẹ nhưng không đầy đuợc vẻ bực tức trong lời nói của Phương Anh. Phương Anh đã bày tỏ nhỉ lòng với chúng tôi như trên và nguồn tin đồn : Phương Anh đã bị Thượng Lâm cho mang bầu nên không dám đi biểu diễn.

Lên tiếng trước nguồn tin này, song thân của nữ ca sĩ Phương Anh cũng đã tố ý buồn rầu cho chúng tôi biết : «Ông, ý thật Phương Anh nghĩ hết vì gia đình không muốn Phương Anh phải bị dè đang học vấn bởi những bưu đã hay, đã thu đã bắt thường.

XEM TIẾP 3 TRANG 8

CÁO LỖI

Vì chiều bắt cáo đồng nên « Cuộc phỏng vấn các nhà văn » đã phải dời qua với MTGP » phải tạm gác 1 kỳ.

Trân trọng cáo lỗi cùng bạn đọc.

T.T.

CHUNG QUANH VỤ ÁN BÁO « TỰ DO »

NGOẠI TRƯỞNG THÀNH KHÔNG COI báo Tự Do là chánh phạm

★ N.T. Thành sẽ chống án lên Tòa Thượng Thẩm để yêu cầu xác định trường hợp quả tang của N.S. Đạt

SAIGON 7-4.— Sáng 7-4-69, tại Quốc Hội một số kỷ giả đã phỏng vấn chớp khoảng ông Tổng Trưởng Ngoại Giao Trần Chánh Thành về vấn đề Tòa án xét đơn của Tòa Sơ thẩm Saigon, Ngoại Trưởng trả lời :

1) Trường hợp Nghị sĩ Trương Tiến Đạt là trường hợp phạm pháp quả tang, vì cáo, mọi lý, phí bằng ở ngoài bội trường. Thượng Nghị Viện vậy điều 37 Hiến Pháp đoạn 1, cũng như điều 37 đoạn 2, đều không áp dụng được.

Theo Điều 37.— 1) Không thể truy tố, tầm tã, bắt giam hay xét xử một dân biểu, hay nghị sĩ vì những ý phát biểu và biểu quyết tại Quốc Hội.

XEM TIẾP 8 TRANG 8

Những tiện nghi dành cho Thượng Tọa *Thiện-Minh* trong khi bị giam giữ

SAIGON 7-4 (NG).— Chiều ngày 7-4 ông Nguyễn Ngọc Huyến quốc đốc Trung tâm Quốc gia hòn đất trong buổi họp báo thường lệ hàng ngày đã cho biết theo chỉ thị của Tổng Thống, Hiện nay Ta ni Đã Xuân Hàng tức Thượng tọa Thích Thiện Minh đã được hưởng những

XEM TIẾP 9 TRANG 8

HÔM NAY ĐỌC TIẾP NƠI TRANG 3 :

Tất cả những điều nên biết về Quỹ Tương Trợ và Tiết Kiệm Quân nhân và Ngân hàng Quân đội

Hôm nay, khởi đăng nơi trang 3 :

HỒNG DƯƠNG — NGUYỄN ĐỨC HIẾU

viết về phong trào hoa nở tràn lan trên khắp đường phố, mà giới trẻ gọi là :

hip-pi...bông

✱ Hippies ? Có gì lạ không ?
✱ Các em dần hoa tìm lưn trên khắp thân thể...
✱ Nhưng hay dản ở những chỗ nào ?

Từ Nhà kho Quán Ven Đường (chủ quán Huỳnh Chiếu Đẳng)

DIỄN-VĂN CỦA B.S. PHẠM-B.-LÂM

đọc tại phiên họp khoáng đại lần thứ II cuộc hội đàm Ba-Lê về V.N (3-4-1969)

Bên lề cuộc họp thứ 10 tại Ba Lê

● Tờ «Nhân loại» (Humanité), cơ quan ngôn luận của đảng Cộng sản Pháp, số ra ngày 29 tháng 3 năm 1969, đã lên tiếng la rầy các bộn đồng nghiệp thiếu khách quan trong vấn đề Việt Nam. Trong bài nhan đề «báo chí Pháp và lời đề nghị của Mặt Trận Giải Phóng», Nhân loại chỉ trích báo chí Pháp đã đăng tin quảng đại lời tuyên bố của Tổng thống Nguyễn văn Thiệu đề nghị mở cuộc thương thuyết riêng với Mặt Trận, bằng những hàng tít lớn, trong khi đó đã hầu như bỏ qua lời đề nghị của Mặt Trận trong phiên họp khoáng đại thứ 10 tại hội trường Majestic đối hội Mỹ phải nói chuyện thẳng với Mặt Trận. «Nhân loại» viết: «...phải dùng kinh hiển vi mới thấy ở ít tờ báo vài chữ lướt qua về lời đề nghị trên của Mặt Trận».

● Còn Nhân Loại thì trái lại đã không đã động gì tới lời đề nghị quan trọng của TT Thiệu để giải tỏa sự bế tắc hiện tại của cuộc hội đàm Việt Nam tại Paris. Nhân Loại là tờ báo độc nhất trên thế giới ngày thứ sáu 28-3-69 đăng hàng tít lớn: «Mỹ phải thương thuyết trực tiếp với Mặt Trận — và coi đó là yếu tố mới là của phiên họp khoáng đại thứ 10 về Việt Nam.

● Hầu hết các báo chí theo đôi cuộc hội đàm Việt Nam trong phiên họp thứ 10, đã chú trọng tới phản ứng của Mặt Trận sau lời đề nghị «mở cuộc thương thuyết riêng» của TT Thiệu.

★

● Hội trường đường Segur, nơi các phái đoàn dự cuộc hội đàm VN họp báo, rất tấp nập trong ngày thứ năm 27-3-69, tức là ngày của phiên họp khoáng đại thứ 10 về hòa đàm Việt Nam — Báo chí chuyên môn về vấn đề Việt Nam đã tới theo đôi đông đủ tại hội trường, khiến người ta đã phải đặt thêm một số ghế gỗ trong phòng. Mỗi lần hiện tượng này xảy ra thì người ta được biết là hội đàm VN đã đi tới một khúc quanh quan trọng. Một quyết định gì đó trong phiên họp có thể thay đổi cục diện chiến tranh Việt Nam. Báo chí như đánh hơi được và tới chờ trực sẵn.

● Cái quyết định mà họ chờ đợi là câu trả lời của Mặt Trận tiếp theo lời đề nghị của TT Thiệu mở cuộc nói chuyện riêng với MTGP. Chấp thuận hay từ chối lời đề nghị đó là then chốt của vấn đề VN đang đi tìm một giải pháp kết thúc.

● Với các ký giả ngoại quốc, nhất là Âu Châu, quen với luận lý truyền thống phương Tây, cho rằng «chấp thuận hay «bác bỏ» phải là câu trả lời của Mặt Trận — Vả bộ đã rất ngạc nhiên và thất vọng khi phát ngôn viên đoàn Việt Cộng đã không tuyên bố rõ ràng là phe Cộng sản đã «chấp thuận» hay «bác bỏ» lời đề nghị của Tổng thống Thiệu. Họ không quen thuộc với thái độ «cò kè — không còn của phương đông, nhất là của Cộng sản phương đông. Phiên họp thứ 10 liên quan tới lời đề nghị của TT Thiệu đã khiến người Âu Châu khám phá được một khía cạnh mới của chiến thuật Cộng sản Việt Nam.

● Chưa bao giờ ký giả ngoại quốc lại cần bạn đồng nghiệp Việt Nam giúp đỡ như trong phiên họp vừa qua — giúp đỡ họ tìm hiểu ý nghĩa của Việt Cộng qua những lời tuyên bố mập mờ trong đanh từ nhiều nghĩa và tối nghĩa. Một ký giả Việt Nam được bạn đồng nghiệp ngoại quốc vây quanh, chất vấn như trong một cuộc phỏng vấn thực sự. Thái độ bình thản của đồng nghiệp Nam Việt trước cái đa ngôn phô phiếm của Việt Cộng lại càng làm họ sẵng sốt. Một ký giả người Norvège than rằng «Tôi chưa từng theo dõi một vấn đề nào khó khăn bằng vấn đề Việt Nam — không phải vì cái phức tạp của vấn đề, mà vì sự khó hiểu của tiếng Anh trong vấn đề. Người ta có cảm tưởng là các phe đương sự cố ý tình gây khó khăn cho bộ óc thi theo đôi vấn đề, bằng cách đánh lạc hướng».

★

● Việt Cộng nói là tới Paris để thương thuyết, song nhiều người tự hỏi không biết Việt Cộng có hiểu chữ «thương thuyết» như mọi người — Thương thuyết gì mà chỉ đòi phe đối lập phải chấp nhận hết cả các điều kiện mình đưa ra một cách vô điều kiện và bỏ một cách tuyệt đối các đề nghị của bên kia, do đó vấn đề danh chính ngôn thuận được đặt ra. Lôi là tại vì nước Việt Nam cả hai miền, tuy vẫn tự hào là có những bốn ngàn năm văn hiến, không có tới một quyền tự điển để chỉnh xác danh từ.

● Vì thế không phải hoàn toàn vô lý khi người ta nghi ngờ về kết quả tích cực của

(Xem tiếp trang 8)

Sau đây là nguyên văn bài diễn văn của Đại sứ Phạm Đăng Lâm đọc tại phiên khoáng đại kỳ thứ 11 cuộc hội đàm Ba Lê về VN diễn ra tại phòng Hội nghị Quốc tế Kléber ngày thứ Năm, mồng 3 tháng 4 năm 1969.

Thưa quí vị,

Sau mười phiên họp khoáng đại mời quí vị đến dự không phải để tìm kiếm hòa bình bằng đường lối thương nghị. Thực là vô ích khi phía quí vị tại bàn hội đàm này đã chứng tỏ rằng mục đích chính yếu nếu không phải duy nhất của phía quí vị ở miền Nam VN.

Quí vị từ chối không chấp nhận bất cứ đề nghị xây dựng và cụ thể nào được đưa ra. Cả sáng kiến của Chánh phủ VNCH nhằm chấm dứt chiến tranh đang tàn phá quê hương, đã được phía CS đáp lại bằng hành động tăng cường mức độ tàn khốc của chiến cuộc. Mới đêm Chúa Nhật sáng thứ Hai vừa qua, phía quí vị lại phóc lách bom bắn vào thủ đô Saigon. Trong suốt một năm vừa kể từ ngày ngưng oanh tạc phía bên lãnh thổ Bắc, Việt sản cầm quyền Hà Nội đã tiếc tục gia tăng xâm nhập người và vũ khí vào miền Nam, gây rối hành động chiến tranh và khủng bố, gây tăng phía kích vào các đô thị và những vùng đông dân cư tại miền Nam.

Tại bàn hội nghị quí vị đã thả dạo lên những quí tắc, thông thường của những cuộc hội họp quốc tế. Phía quí vị đã đưa những lời lẽ thô bỉ để mạt sát và vu không người đối thoại.

Luôn luôn xuyên tạc sự thật, phía quí vị đã tránh bày mọi sự việc quan trọng của lịch sử mình. Chẳng chịu bắt mình bởi người, phía quí vị đã lập lờ, lập những đề hòi rất mực vô lý, làm như phía quí vị muốn trao cho ký vị không biết đâu mà mò xuống đáy vấn đề.

Thật vậy không ai không biết rằng từ trước đến nay, Cộng sản đã dùng tuyên truyền nhằm xây làm lợi khi để vô hiệu của bộ máy quân chính. Vì bắt chết Cộng sản của mình, phía quí vị coi tuyên truyền là khí giới vạn năng nên lấn tưởng chắc khi biến cuộc hội đàm này thành diễn đàn tuyên truyền, phía quí vị có thể đạt được ở Ba-Lê những thắng lợi không thể đạt hai được trên chiến trường.

Nhưng tuyên truyền vẫn là con dao hai lưỡi, có thể làm bại chính kẻ lạm dụng nó. Quả vậy, vì lấp đi lấp lại mãi những điều bịa đặt và những khẩu hiệu sẵn làm sáo mục chính và hay gây phiền hà quí vị, đã đến chỗ tên tướng mù quáng nơi những điều bịa đặt và những khẩu hiệu sẵn làm của mình.

Rốt cuộc, phía quí vị không còn biết phân biệt phải trái thật hư nữa. Phía quí vị của quân xâm lăng miền Nam mà lại bảo bảo chống xâm lăng phía quí vị(sao sai không bảo nhầu đâu?) lại nói là gây phiền nhiễu đến Phía quí vị đang bị đánh chống miền Nam người của mà lại tương là được đến chống lũng bộ ? Phía quí vị đã thất nghiệp để trên chiến trường mà lại ý chỉ là đang chiến thắng.

Mặt khác, vì suy luận ta ra người quí vị coi các để nghị xây dựng và thực tâm của kẻ đối thoại đều là những hiệu điều tuyên truyền, cho nên bộ máy không cho xét các để nghị ấy.

Do đó mà chiến tranh còn tiếp diễn ở VN gây các không biết bao nhiêu đau thương tang tóc.

Nhân dân miền Bắc đang bị cưỡng bách đóng góp thêm người và tài sản sẵn một cuộc xâm lăng phi nghĩa và vô nghĩa. Trong khi ấy nhân dân miền Nam, nạn nhân của cuộc xâm lăng đó, phải tiếp tục chịu đựng những cuộc khủng bố, giết chóc phá hoại đã mang tan khắc chưa từng thấy trong lịch sử nước phát.

1) Một trong những các bảo tuyên truyền của phía quí vị là đồng nhất hóa đồng CS với nhân dân. Bắt cứ mục tiêu nào của đảng CS, phía quí vị cũng nói là mục tiêu của nhân dân. Bắt cứ hành động nào của đảng CS, phía quí vị cũng bảo là hành động của nhân dân, cho đến những ảo vọng của CS, phía quí vị cũng quả quyết là nguyện vọng của nhân dân.

Từ xưa đến nay chưa có một vụ mạo nhận nào như vụ này, vì chính trường và hành động của phía quí vị đều phản lại nguyện vọng và quyền lợi của nhân dân Việt Nam.

Mục tiêu của phía quí vị là chiếm đoạt quyền lãnh đạo Bắc Việt. Phía quí vị đã chà đạp quyền tự do tín ngưỡng và hành động phía quí vị đã bóp chết quyền tự do ngôn luận và những tự do dân chủ căn bản. Phía quí vị đã tước đoạt mọi quyền tự do của nhân dân. Tất Phía quí vị đã tước đoạt mọi quyền tự do của nhân dân. Tất Bắc Việt phía quí vị đã chà đạp quyền tự do tín ngưỡng và hành động phía quí vị đã bóp chết quyền tự do ngôn luận và những tự do dân chủ căn bản.

NHẬT BÁO
tiền tuyến
TIẾNG NÓI CỦA QUÂN DÂN MIỀN NAM TỰ DO
Năm thứ năm ★ số 1.189 ● Thứ Ba 8-4-69

Thủ Tướng Trần-văn-Hương, chủ tọa lễ phát động
« Chiến Dịch Dẫn Chiến »
HƠN 8.000 ĐOÀN VIÊN N.D. TỰ VỆ THAM GIA «CHIẾN DỊCH DẪN CHIẾN» bình định phía Nam Thủ Đô

● Không bắt buộc thiếu niên dưới 16 tuổi và ông già trên 30 tuổi tham gia NDTV

◇ VIÊM HỒNG

SAIGON (TT) — Phía Nam Thủ đô Saigon thuộc địa giới quận 8 đến quận 7 là nơi nhiều khu vực sinh lầy và cây cối rậm rạp nhưng thường là cộng quân lợi dụng địa đành biến trở này làm bàn đạp xuất phát các bộ đội tung vào nội thành hoạt động phá rối và đưa vũ khí đặc biệt khác vào Thủ đô. Với mục đích phá tan những vực sáng cũng như để trừ đi tiềm lực phương tiện địch, gây hoang mang giao động tinh thần địch khiến địch khó bề hoạt động, đồng thời giảm đến mức tối đa các vụ phá hoại xâm nhập, khủng bố, phá hoại và kiểm soát chặt chẽ vùng phía Nam đô thành, nên Đô thành Saigon và Gia Định là phát động một chiến dịch mệnh danh là «chiến dịch dẫn chiến» do Ủy ban ĐBNDTV thành gia, và phát động chiến dịch đó nhằm vào Phạm Thiều, Quận 8, được quyền Chủ tọa của Thủ tướng Trần văn Hương và sự hiện diện của Phó Thủ tướng, các ông Tổng trưởng Q.P., Thông tin Chiêu Hồi, Tổng trưởng Phủ Thủ tướng và Thiếu tướng Tư lệnh ĐKTĐ.

Đại tá Đô kiến Nhiều, Đô trưởng Saigon trong bài thuyết trình về diễn tiến chiến dịch dẫn chiến đã cho biết: 9 Liên đoàn NDTV gồm trên 8000 đoàn viên với 8000 vũ khí và 8000 gói phát quang đã xuất phát vào lúc 8 giờ sáng để lục soát tìm kiếm các hầm vũ khí và khai quang các vùng rậm rạp chung khu Nam Thủ đô.

Yểm trợ cho chiến dịch này ngoài Liên Đoàn 5 BHQ gồm 2 Tiểu đoàn hành quân trên vùng trọng điểm địa vực, còn có 2 phân đội 155 và 105 ly, một vạng đoàn của Bộ binh Thủ đô và 2 group-ranh của lực lượng cảnh sát.

Đại tá Đô trưởng cho biết thêm chưa đầy 1 năm hoạt động nhưu đoàn ấy biết số giặc ngũ các thanh niên kể cả Việt gốc Hoa sinh trong khoảng thời gian từ 1-4-1951 đến 31-12-51 theo lịch trình sau đây:

— Trình diện trong tháng 6-1969 những thanh niên sinh từ 1-4-1951 đến 30-6-1951.

— Trình diện trong tháng 9-1969 những thanh niên sinh từ 1-7-1951 đến 30-9-1951.

— Trình diện trong tháng 12-1969 những thanh niên sinh từ 1-10-1951 đến 31-12-1951.

Bộ Quốc Phòng nhắc nhở các thanh niên khi đi trình diện nhớ mang theo vào bảng THĐNC hay tương đương hoặc học bạ các lớp Đệ tứ, Đệ tam để được xếp vào lớp Đệ nhất Đệ nhị để quân trù bị.

Nha huấn luyện quân sự học đường ấn định địa điểm thụ huấn cho các sinh viên trong kỳ hè 69.

Nha Huấn Luyện Quân sự Học đường vừa phổ biến lịch phân phối các Sinh viên đi thụ huấn quân sự tại các Quân trường trong kỳ hè 1969 như sau:

— Các Sinh viên học viện Quốc gia Hành chánh, Cao đẳng Mỹ thuật, Học viện Kiến trúc, Cao học Chính trị Kinh doanh và Đại học Văn khoa sẽ thụ huấn tại Trung tâm Huấn luyện Quang Trung.

— Các Sinh viên Đại học Sư phạm sẽ thụ huấn tại Trung tâm Huấn luyện Lam Sơn.

— Các Sinh viên Đại học Dược khoa sẽ thụ huấn tại Quân trường Đống đế.

— Các Sinh viên Đại học Văn Hạnh sẽ thụ huấn tại Trung tâm Huấn luyện Lam Sơn.

Các Sinh viên Đại học Khoa học sẽ thụ huấn tại TTHL Vạn Kiếp, số 1 tại Đông Đế và 1 số tại TTHLQT.

— Các Sinh viên Đại Học Luật Khoa sẽ thụ huấn tại TTHL Vạn Kiếp và một số tại TTHL Quang Trung.

XEM TIẾP TRANG 6 A

Địa điểm nghỉ hè kiểu lính của SV thanh niên sinh năm 51 lên đường

★ NHỮNG THANH NIÊN KẾ CẬN VIỆT GỐC HOA SINH TỪ THÁNG 4 ĐẾN THÁNG 12-1951 HÃY CHUẨN BỊ HÀNH TRANG LÊN ĐƯỜNG NHẬP NGŨ.. ● NHÀ HUẤN LUYỆN QUÂN SỰ HỌC ĐƯỜNG PHÂN BÌNH NƠI THỤ HUẤN CỦA SINH VIÊN TRONG KỲ HÈ 69

● MAI LINH

SAIGON (TT).— Trong 1 thông cáo vừa được phổ biến, BQP cho

Vì yêu nước quyết về quê chống Cộng

SAIGON 6-4.— Nguồn tin Sự quân NCVH tại Vạn Tượng cho biết, Văn phòng lãy viên quân sự và quân VNCH vào đầu tháng 4-69 đã tiếp tiếp thanh niên chược nhàm Việt kiều sinh năng tại An Lao, 5 thanh niên này tỉnh nguyên sinh gia phạm QLVNCH, cả 5 đều vào khoảng 20 tuổi, rất mạnh khoẻ, và làm ăn khá giả tại Vạn Tượng.

Cả 5 đều tuyên vì lòng yêu nước, và vì nhận chân được bổn phận, nên họ đặc lên nhóm gọi của đất nước chống lại mọi sự đe dọa, hoạt động phá hoại của CS. Họ xin tòng quân để chống kẻ thù bảo vệ non sông chung.

Và phòng Tùy viên Quân sự đã niêm cố 1 ấp đón họ, chỉ cho họ mọi thể thức cần thiết để được đưa về Saigon nhập ngũ theo ý nguyện của họ.

Những trận bóng tròn sôi nổi cuối tuần

Quang Trung đoạt hạng Danh Dự Quân Cụ hạ H.T. Thiếu Niên 3-1

● Dân sự lại vớn banh hay hơn quân đội

◆ THIỆU VÔ

Hai chiều bóng tròn thứ Bảy 5 và Chúa Nhựt 6-4-69 vừa qua, có 4 trận đấu những hết 3 Hội tuyển (Thiếu niên, Dân sự và Quân đội) ra sân, nên tất được công chúng chú ý.

Nếu trận thân hữu Bưu điện gặp Không đoàn 23 có kết quả hơn khít khao 4-3 cũ đã cho đầy đủ chương trình, 3 trận Sài cô tâm quan trọng của nó.

Trước hết Quang Trung và Vô Khoa Thể Dục lại gặp nhau (lần thứ 3) tranh hạng Đệ giải quyết-tranh biết ai mạn nhân được thắng hạng danh dự sáng.

Ở phút hai hai đội hoà nhau 1-1. Nay gặp ở quân vô hội thành công sẽ bước lên hạng trên tranh đua. Nhưng vốn điều lẽ, nếu hai bội cự hoà nhau tất cả, thì đoàn nào vung lưới đầu tiên hết được kể thắng. Chính Vô khoa đã phá thành trước nhưng, nên chưa nhiều nay hoàn thắng. Anh em sĩ quan Thủ đô cũ có lợi.

Tỉ số đầu cố gắng thế nào, cũ cuộc Quang Trung cũng chưấm phân hơn mong manh 2 — 1, đã và khai khoa hoàn thắng vô-đ ngày vị Đng D.D. Chi Hồ Hồ đã nhỏ tỉ số cho Q.T. Chi Bình gỡ hoà 1-1 trong hiệp đầu. Sang hiệp sau mỗi đội phát 1 bàn, nên chỉ bị Quân Cụ đã thành công. Đến đang nói cả 2 đều thì Hồ Minh Đức là của VN 1 hoàng 1 in nâm cách nay vì nhận ngũ nên chưa người Quang Trung, người Vô Khoa Thể Dục.

Dân sự hơn Quân đội 3-1

Chiều chưa nhựt ba Hội Tuyển ra quân. Đại ngũ Hội Tuyển Thiếu niên lại vấp ngả trước Quân Cụ 1-2. Đàm nhân non trên vùng chưa một hiệp đầu, khá nên chỉ bị Quân Cụ đẩu 1 0, khi Cá xuống nhưng đã đưa cho Thầu ác tơi đơn. Qua hiệp sau chơi 20 phút đầu qua vô rất nên đã Quân Cụ xuyên vòng thế thì hai lần (phút 5 và 7) nâng tỉ số lên cao 3-0, cho khán giả biết các bài hoa sơn tế khó lên giống cương ngược. Cũng may trước 15 phút tan trận, nhờ theo 1 quả banh bổng sau. Tân đã cứu danh dự 1-3 cho Tuyển Thiếu niên.

Không thua Hải quân mà lại ngã trước Quân Cụ, vì bóm rất thế thì thiếu niên quả lòng lắm. Nhưng 2 phút phủ du thua 2 trái. Còn thế biết sẽ gặp nhau ngã các thanh niên kể cả Việt gốc Hoa sinh trong khoảng thời gian từ 1-4-1951 đến 31-12-51 theo lịch trình sau đây:

— Trình diện trong tháng 6-1969 những thanh niên sinh từ 1-4-1951 đến 30-6-1951.

— Trình diện trong tháng 9-1969 những thanh niên sinh từ 1-7-1951 đến 30-9-1951.

— Trình diện trong tháng 12-1969 những thanh niên sinh từ 1-10-1951 đến 31-12-1951.

Bộ Quốc Phòng nhắc nhở các thanh niên khi đi trình diện nhớ mang theo vào bảng THĐNC hay tương đương hoặc học bạ các lớp Đệ tứ, Đệ tam để được xếp vào lớp Đệ nhất Đệ nhị để quân trù bị.

Nha huấn luyện quân sự học đường ấn định địa điểm thụ huấn cho các sinh viên trong kỳ hè 69.

Nha Huấn Luyện Quân sự Học đường vừa phổ biến lịch phân phối các Sinh viên đi thụ huấn quân sự tại các Quân trường trong kỳ hè 1969 như sau:

— Các Sinh viên học viện Quốc gia Hành chánh, Cao đẳng Mỹ thuật, Học viện Kiến trúc, Cao học Chính trị Kinh doanh và Đại học Văn khoa sẽ thụ huấn tại Trung tâm Huấn luyện Quang Trung.

— Các Sinh viên Đại học Sư phạm sẽ thụ huấn tại Trung tâm Huấn luyện Lam Sơn.

— Các Sinh viên Đại Học Dược khoa sẽ thụ huấn tại Quân trường Đống đế.

— Các Sinh viên Đại Học Văn Hạnh sẽ thụ huấn tại Trung tâm Huấn luyện Lam Sơn.

Các Sinh viên Đại học Khoa học sẽ thụ huấn tại TTHL Vạn Kiếp, số 1 tại Đông Đế và 1 số tại TTHLQT.

— Các Sinh viên Đại Học Luật Khoa sẽ thụ huấn tại TTHL Vạn Kiếp và một số tại TTHL Quang Trung.

XEM TIẾP TRANG 6 A

PHỎNG SỰ «HIPPIES», PHONG TRÀO HOA NỞ TÒE LOÈ

hip-pi... bông

● HỒNG-DƯƠNG—NGUYỄN-SỨC-NHIÊU

Từ sau cái Tết con Cá bình yên đến nay, dân ở Saigon phải hoa mắt. Ta mỗi khi cố dịp đi quanh mấy con đường ở trung tâm thành phố Hòn ngọc Viễn đông. Hoa mắt vì thấy quá nhiều những hoa dỏ mắt sắc mực tươm lunn, nở tòe loe trên khắp mình mẩy, người ngơm, xe cộ...của giới chơi choai, và ngay cả «khóa lão», mà mệnh danh là dân Hippies.

Hippies ?

Cá gì là không? xin thưa cũng các cô cậu, khóa lão của Hip pi và quy độc giả khó ái của bốn bể, chúng tôi chỉ đem danh định nghĩa chữ «Hippies» mà dịch nó rất đúi đòng và phức tạp và chúng-Hơn nữa, chúng tôi cũng thắng phải dân Hippies, vì thế sự lạm bàn đến 2 chữ rất lắt tất thiết bụ sẽ cười thôi đâu ! Hippi, theo chúng tôi hiểu thì chúng nghĩa là một mô thôi trang đanghnh hành.

Ở đây, trong phạm vi nhỏ hẹp của bài phóng sự hip pi bông, chúng tôi chỉ xin viết về phong trào hoa nở tòe loe trên khắp đường phố hiện nay. Bông hoa đó mà các, lòe nhỏ đưa nhau nở trên những cái áo, cái quần, trên tóc, trên kính, lỗ tai, dưới bàn chân và ở cả cái giới chơi choai Saigon hoa lệ.

Hoa của đủ thứ màu sắc mà ngay chính đầu hip pi cũng các biết gọi tên là hoa gì. Có đủ, bông hoa bày giới mọc, nở không cần riêng mỗi chỗ nào nên lắm cho người đi đường vướng chân mình bị lạc vào 1 vườn hoa biết cứ động mà các cây hoa lại biết đi biết đung...

Thật ra, cái cái mặc quần áo hoa hoét đối với người dân gian chỉ đã có từ lâu, chứ chẳng phải mới mẻ gì cả. Nhưng từ sau biến cố của năm con khỉ đi qua, năm con gà nhảy tới thì giới choai choai bỗng dưng mạnh phong tào «Hoa nở tòe loe» đến một «phong cảnh» thật là chóng mặt, hoa mắt. Khi chúng tôi cố ý định viết bài phóng sự «hip pi... bông» này thì bên ngoài phong trào hoa nở tòe loe này đang đua nhau nở loạn xạ ngầu ở khắp các hàng cùng ngõ cụt. Để là nhóm-phình bông hoa d é c a l c o m a n i e s, do các tay thương mại đi ngoại quốc mua về rồi phổ biến rộng rãi trong thương xã Tam đa. Có thể nói những bông hoa «hip pi» đầu tiên ở Sg cả là từ ở Thương xã Tam đa nay!

Một biểu buồn, bị phân trong Cristal, nơi bán bông hoa «hip pi» trước chân ở Saigon, đã cho chúng tôi biết hoa đầu cả 1 người quen đi Pháp hay Mỹ đã đi về gửi bán cho thứ hình bông hoa «hip pi» ấy.

Hiện buôn mỹ phẩm nhận, và trong bảy trên đó trình ngay chỗ bày ném phẩm và đã được các cô thuộc loại «hip-pi»chiều cổ và tiêu thụ trước hết.

(CÒN NỮA)

CẢN BIẾT

B.S. THƯƠNG TRỰC
(Tiếp thay ba 08-04-1969 từ 19 giờ đến 20 giờ thứ tư)
(Trừa thay từ 09-04-1969 từ 13 giờ đến 14 giờ 30)
B.S Nguyễn hữu Phiêm 237 Trương minh Giảng SAIGO
B.S Nguyễn văn Thịch 408 Trần hoàng Quân CHOLON
(Tiếp thay từ 09-04-1969 từ 17g đến 6g sáng thứ năm)
(Trừa thay từ 10-04-1969 từ 13 giờ đến 14g30)
B.S Nguyễn văn Chực 87 tre Pasteur Điện SAIGON
B.S. Nguyễn văn Nhung 228 Trần minh Thế, Khánh Hội SAIGON
B.S Phạm gia Lỗ 600 Cu xa Phú Nhuận, VĐ Ngọc GIA HÌNH

TẤT CẢ NHỮNG ĐIỀU NÊN BIẾT VỀ QUÝ ƯƠNG TRỢ VÀ TIẾT KIỆM QUÂN NHÂN VÀ NGÂN HÀNG QUÂN ĐỘI

Từ tháng Giêng năm 68 tới nay tiền Quân Nhân gửi vẫn...đề đều

★ TÍNH TỚI NAY VỐN CỦA QUỸ LÊN TỚI 730 TRIỆU ĐỒNG ★ HV

Tiền để trong quỹ tương trợ và tiết kiệm Q.N. là - tiền.. để

Vớ. 1 tháng đồng 1 tháng, nếu nó vào bao, đắt, thì rất cuộc mọi quân nhân công ty đã đành đoạt 12001 1 năm, đã chẳng đang là bao nhiêu không giúp ích gì cho đồng ngũ của mình.

Nhưng vơi bình thức quỹ tiết kiệm kể trên tiền của quân nhân đã trong đó đều là một thứ tiền dễ và đó đã chẳng sẽ nhưng bao thân mỗi hội viên sẽ có lợi, nhưng lại sẽ có được những số tiền đang kể tham dự vào các công tác xã hội cũng như tương trợ trong đại gia đình quân đội.

Như chúng ta đã biết, với con số 600.000 hội viên, hàng tháng quỹ tương trợ đã thu 1 số tiền là 600 triệu. Số tiền này được kỳ thác vào những chương mục ngân hàng có tiếng, hàng năm nó sẽ «đẻ» ra những triệu khác.

Chiếu theo bản điều lệ thì «ngân hàng (tức là tiền mà các quân nhân đã đóng hàng tháng) sẽ được kỳ thác vào ngân hàng để quản độ hay quân nhân chủ trương. Nhưng vì hiện nay ngân hàng đã chưa hoạt động, nên tạm thời vốn do được kỳ thác vào chương mục cá lẻ của 1 ngân hàng chi nhánh.

Theo vị Tổng thư ký của Hội là Đại tá Tổng giám đốc thanh tra quân phí cho chúng tôi biết thì tính tới tháng 6 tới tay số tiền các quân nhân đóng góp quỹ đã lên tới 730 tr, vì hiện được kỳ thác tại ngân hàng VN thương tín, mới phân thì được đồng ở mua công khố phiếu do chính phủ phát hành. Mua công khố phiếu cũng là 1 cách để cứ lời. Như vậy, tự hơn 1 năm nay, tiền mà các quân nhân đóng góp vào quỹ vẫn tiếp tục đề trại đó.

Đại tá Tổng Thư ký cũng xác nhận với chúng tôi những một nhân viên hay ký kẻn nào của hội đồng quản trị được phép, giả mạo, ký tiền một của số tiền mà các hội viên đóng góp.

Hàng tháng, tại mỗi đơn vị sẽ quan tại chánh sau khi khấu lưu 100đ trong số lương của QN đơn vị, mình, sẽ gửi số tiền đó về Trung ương được hình thức chi phiếu và chi phiếu này được đưa qua tay đó 6 hành chánh quân vụ để kỳ thác thẳng vào ngân hàng.

Chúng tôi xin cố thể hình dung như là cố 1 hệ thống đường thép kiên

XEM TIẾP TRANG 6 D

NẾU CỨ HIỀN ĐỨC...

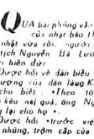

QUA bài phỏng vấn chớp nhoáng của nhật báo H.B. ra ngày Chủ nhật vừa rồi, người ta thấy rõ Chủ tịch Nguyễn Đã Trong quả là người hiền đức.

Được hỏi về tân biến Nghĩa lộ 2, phe tương cận dân làng Ký Ly, cụ Chủ tịch cho biết: «Theo tôi nghĩ, dân chúng tiếc nhị quả, đúng. Nghĩa phải trả tương lại cho họ».

Được hỏi «trước việc buôn lậu, tham nhũng, trận cấp của một số lân biểu làm phương hại đến uy tín ngành Lập pháp, với tư cách Chủ tịch, cụ đã ra một văn thư nào để lưu ý các đân biểu Chính thủ cụ lương cho biết «không có văn thư gì cả, nhưng anh em gặp nhau thì nói thông cảm, lần sau không nên làm vậy nữa».

Cụ Lương cũng cho biết cụ không công khai tố tụng anh em chỉ nói». Ấy đó nói chuyện phải quấy. Cụ công nhận anh em đã có tình thần sửa sai, rồi tuyên bố: «Nhân vô thập toàn, chính tôi cũng có nhiều sự xuất vậy».

Kỉ ra thì đâu không hiền đức như vậy, cụ Lương vẫn cũng chẳng có thể làm gì hơn đối với các bạn đồng viên. Nhưng có lẽ dân chúng không chịu được lối «hiền đức» đó, nếu các dân biểu cứ thản phiền nhau làm bậy nhất lần rồi mới có «tình thần sửa sai». Sau, ông nào cũng tự hứa thế «nhân vô thập toàn» thì chắc rất đáy Hạ viện sẽ là nơi... (xy kiến đuợt 5 chớ).

CÔ CHẤT.. « TIVI »

HÀI lần lên tivi chương trình «Nhặc bẩn phương» của Jo Marcel (ông lấy tên Việt là Vũ Minh) đã chứng tỏ nếu đàm làm thì Tivi Annam cũng không kém gì Tivi Mẽo.

Khán giả trẻ tuổi sẽ tán tất cả đều bằng lòng chương trình của Jo Marcel vì nó càng ngày càng trên bộ. Lần chủ nhật trước đã hứa rồi mà Chủ nhật vừa qua chương trình lại còn khá hơn, từ ăn thanh, đến phong cảnh và... diễn xuất. Chỉ tiếc Tiny Yong hát ít quá nên khán giả không chán.

Chương trình «Nhặc Bẩn Phương» của Jo Marcel nên cố gắng giữ vững phong độ đó nếu không thì tiền hơn...

(XEM TIẾP TRANG 6)

ĐIỂM MẶT

CÁC TƯỚNG C.S. HÀ-NỘI HIỆN ĐANG ĐIỀU KHIỂN CHIẾN TRANH XÂM LĂNG MIỀN NAM

★ BÀ PHÓ ĐỊNH, NỮ TƯỚNG TRẦU

Tài-liệu đặc biệt của Tiền-Tuyến

★ KIM-NHẬT viết

(Tiếp theo)

— Ảnh tới bà ? Đồng chế vẫn Phòng Thương trực báo ảnh cho tôi: Đó là gió tôi đang bận.

Cho thì chẳng ! Anh Ba ơ thấy đồng chí cảnh vệ vừa đưa tin vừa đưở về mắt chúng tôi nếu đồng bố, chắc mình có cho lau lâm đi nữa, cũng chỉ vô gió là cùng. Vậy mà cho xuất ngay hàm để rồi đem hòm đồ cũng chẳng thấy bóng ... ! bao đâu. Anh vừa bết sức. Vừa cứu vừa oán vừa tức thân. Người ta là người ta không chịu đi «thâm minh đề minh ta chẳng phải đi «thâm» lẫ đi ăn xó chín ? vừa thương? tui thân quá đi cho !

Mà đến 10g sang ngày sau, Định mới ngồi tới Phòng thương trực, được nghe nói tin cho vợ, thay vì phiếu nay được đưa qua đây đó 6 hành chánh quân vụ để kỳ thác thẳng vào ngân hàng.

Chúng tôi xin cố thể hình dung như là cố 1 hệ thống đường thép kiên

XEM TIẾP TRANG 6 D

Việt Kiều Ba Lê ăn cơm VNCH.

SAIGON 6-4.— Nguồn tin Bộ Ngoại giao vừa cho biết: Q ao cơm VN» ở đường Monge Ba-Lê đã mở cửa lại hôm 15-3-69 sau một thời gian chuẩn đôi.

XEM TIẾP TRANG 6 M

BÁO CHÍ THỔ MÍA MAI CAY ĐỘC

Cộng Sản biến Việt Nam thành xứ của trẻ mồ côi

VC lại chiến tranh (với) nhân dân

SAIGON — 6.4.— Hai mươi ba trương đan ra NDTV đã bị ngăn v Cộng quân phục kích và không đến đến qua tại 2 linh Đa Nẵng và An Xuyên.

Tại Đà Nẵng Cộng quân đã chặt nổ tại Phương An Phương trong thị xã Đà Nẵng lúc 19 giờ 15 đêm 5/4 làm cho một thường đan và 1 NDTV xử thương và 17 người khác bị thương trong đó có 11 thường dân và sau NDTV.

Mặt khác vào lúc 23g30 đêm 5-4 Cộng quân phục kích 50 quả súng cỡ 60 ly của tỉnh Ly Camau ở cách Saigon 220 cây số về phía Tây Nam làm cho 3 thường dân bị thương.

Quang Trung.

— Các Sinh viên Đại học Sư phạm sẽ thụ huấn tại Trung tâm Huấn luyện Lam Sơn.

— Các Sinh viên Đại Học Dược khoa sẽ thụ huấn tại Quân trường Đống đế.

— Các Sinh viên Đại Học Văn Hạnh sẽ thụ huấn tại Trung tâm Huấn luyện Lam Sơn.

Các Sinh viên Đại học Khoa học sẽ thụ huấn tại TTHL Vạn Kiếp, số 1 tại Đông Đế và 1 số tại TTHLQT.

— Các Sinh viên Đại Học Luật Khoa sẽ thụ huấn tại TTHL Vạn Kiếp và một số tại TTHL Quang Trung.

XEM TIẾP TRANG 6 A

Chương trình VÔ TUYẾN TRUYỀN HÌNH

Thứ ba 08-04-69

◇ ĐÀI VIỆT NAM ◇

19g00 Đài hiệu, Quốc kỳ
19g05 Thời sự quốc tế
19g15 Chương trình văn nghệ Nguồn Sống
20g00 Tin tức và Thông cáo
20g20 Phim tài liệu tuần tiết
20g50 Chương trình tân nhạc ban Đồng Đa (phát lại theo yêu cầu)
21g00 Điểm báo - Bình luận
21g15 Chương trình chuyên trình H.S
22g25 C.T. Tân Nhạc phát lại theo yêu cầu (ban Đồng Đa)
Đài hiệu, Quốc kỳ
13g30 Test Pattern-Music
14g13 Giới thiệu chương trình H.S.
14g15 Tin tức
14g30 Jackie Gleason
15g30 Music Music Hall
16g30 Gunsmoke
17g30 Richard Diamond
17g58 What's Happening
18g00 Honey West
18g30 Jerry Lewis
19g30 Evening News
20g00 Weather, Bobbie
20g06 Carol Burnett
21g00 Star Trek
22g00 Lost Saucer
22g10 Rowan, Martin
23g00 Kerry Mason

Cướp nghề của NDTV

GIAĐINH — Hồ 7giờ tối 5-4, anh Đại nhơn viên cảnh sát tăng sự tại Học viện quốc gia Hành chánh Sg. với xe gắn máy lên Thủ Đức chơi. Khi đến trước cửa nhà số 14/104 Cư xá Kiến Thiết rồi ra xe bỗng máy. Trong lúc anh Đại đang vừa chửi thề có 1/5 quân cảnh Trần quang Tăng đi đến hỏi thăm, Tăng tiếp khẩu súng lục của Đại liền lấy ám chỉ, rồi ra chạm cả súng nổ đạn bay trúng cổ Vế thì Thủy 19t ở gần đó Cô Thủy đ ợc chở vào bệnh viện cứu cấp. con anh Đại và Tăng bị mất vế bắt.

Lại ăn mạng vì tình

GIAĐỊNH — Khoảng 9g đêm 5-4, 1 vụ ăn mạng chết người đã xảy ra tại phố số 14/104 cư xá Thủ Đức Giadịnh làm 1 thiếu phụ trẻ đẹp tên Hà thị Thu Thủy 21 tuổi thiệt mạng.

Theo đó hiện đang bàn bàn tán ồn ồn, bà Thủy là gái phụ của một nhà triệu phú mất chưa được một năm nhưng chẳng bà nay đã lại một gia đình kết cấu với 1 người khác chưng bà Thủy không ưng chịu.

Theo cuộc điều tra của nhà chức trách thì vào giờ nói trên, em rể của nhân tên Vế vừa Đại đi làm về đã cây sóng lục trên bàn sau khi cho thụa lấy Bạn ra và nói lau xe 2 lần. Đến chiều đồng sau khi lau xong lấy đang ngồi trên salon. Cả 18 ý định giết người đã nảy nhàm trong đầu óc nên đang T. mân mê khẩu súng lục, rạp đạn vào bồi nào không hay. Trong khi bà Thủy nhân chiều nói chuyện thì đang T., nhân ngay đó gọi phụ bà Thủy sẽ sống. Hai phát đạn chát chúa vang lên. Nạn nhân bà vừng đạn ngay nơi trên trái ra sau đó, ngã gục trên vũng máu.

Liền sau đó, bà Thủy được đưa vào bệnh viện Chợ Rẫy cứu cấp nhưng tất thở lúc 1g30 trưa ngày 5-4 vì vết thương quá nặng.

Kẻ sát nhân đã bị bắt và được điều tra dưng tiếp khai.

Hàng lậu

SAIGON. — Khoảng 8 giờ đêm 5-4, nhân viên cảnh sát tuần tiễn đến trước số 2 đường Phạm ngũ Lão thuộc khu trung thắng cố ý chiếc xe đẩy trờ trong trạm Hàng chợ vợ ra. Lập tức nhân viên cảnh sát liền chặn coi chiếc lại xét và bắt gặp nhiều đồ vật khá nghi. Được biết số đồ này gồm 200 hộp quet máy hiệu Zippo, 97 ống thuốc Salem và Lucky, 69 hộp phim Kodachrome và 27 cái mũng quân đội. Tất cả đều không có giấy tờ gì cả.

Vì thế, người lái xe là 1 hạ sĩ quân đội tên Lê Trí Tr bị mời về bót điều tra.

Nước chanh chua

ĐÔ THÀNH — Khoảng 5 giờ chiều ngày 6-4, người ta cố chở tới bịnh viện cứu lấy 9 người gồm đàn bà và trẻ em, uống 1 ly đinh uống nước chanh ở xô thì bị trúng độc đau bụng và đi nửa những người sau đó cho biết thì tại bịnh viện có tên sau đây: Lâm thị Mi 8 23 Đoàn 1 Ngọc 24t, Ng 1 Thung 1h, Ng 1 Ngọc 9t, Ng 1 Hùng 11t, Ng ngọc Anh 9t, Ng chi Cương 7t, Ng ngọc Đ ép 3t và Ng chi Thanh 2t ngụ ở số 117/4p Đa- An 8 Gò Vấp. Hiện nhà chức trách đang mở cuộc điều tra để tìm ra những người ký bị trúng độc hay là bị trúng gió.

Lợi ông phủ lít vất vả

GIAĐỊNH — Khoảng 9g đêm ngày 6-4 anh Ng p Đạt 20t cảnh sát quận nhì đang đi tuần đường Trần kế Xương GĐ thì bị 1 số người đang đan đám anh này nhiều vết rồi bỏ chạy. Anh Đại liền đuổi người ta chỗ đến hiện vẫn còn cộng đồng thôi. Cảnh sát đã phát hiện được 1 số đồ vật của nạn nhân gồm 1 cái nón cứu cấp, và bịch tinh có mỗi trăng. Cảnh sát sở tại được tin cấp báo đến nơi mở cuộc điều tra. và mời con ông chủ tiệm Tai Lợi về cơ quan để tra. Theo do loạn 2 bên phố thì đường như sự tranh đành nhau buôn bán nên sau khi đợi cảm giác hàng 2 anh này gây lộn rồi đi đến chỗ thanh toán bằng dao. Nhờ sự cảnh sát mở cuộc điều tra để tìm cho ra rõ vụ ăn mạng này.

Đánh đắm rồi cướp luôn đồ nghề của ông cô. Ngon !

SAIGON. — Khoảng 10g đêm, ông Phạm văn Đực 45t, ngụ đường Cô Giang đang nằm ngủ trong quán giải khát «Nam Hải» tại chợ Công Hòa thình lình bị 4 thanh niên lạ mặt xông vào vây đánh. Vì có thế yếu hơn, ông Đực bị các đối thủ đánh gục xuống và đánh gục. Sau đó, các thanh niên này lấy sòng bỏ trốn mất.

Nạn nhân được chủ tiệm vào bệnh viện cứu cấp. Ngoài ra vào ngày giờ nói trên, mộ nhân viên cảnh sát nên cũng đã bị 4 thanh niên lạ mặt khác chặn đánh trước rạp hát Bỉ đường Yersin Bến thành nên nhờ vào tuần giựt xông nhưng bị cảnh sát tên Lê văn Lê (ngụ đường Lực Tinh) chống đỡ nên phải tháo chạy.

Hiện người ta chưa rõ vì cớ gì mà 2 cảnh sát viên bị trên lại bị hành hung và giựt súng cùng 1 lúc như thế.

Nhà ngủ trong nhà mà đọn không thu

BÔ THÀNH. — Khoảng 10 giờ đêm ngày 6-4 ông Trần Bửu 45t ngụ đường Cô Giang đang nằm ngủ trong phòng thì đến 1 viên đạn bay phăm trúng vào người ông, ông sáy liền được người nhà cho biết viên đạn của Nhà chức trách hay tên đến nơi mở cuộc điều tra để tìm cho ra viên đạn nay từ đâu bay lạc.

Kỷ đội một phố Tân Định

BÔ THÀNH — Ông Ng. Văn Tân, chủ tiệm buôn bán vật liệu xây dựng tiệm Minh Thạnh số 126 bến Chương Dương, có mướn người tài xế tên Ng v Hiệp lái xe vào đó để lấy hàng, nhưng đã sửa thăng nay bà Uyên chủ xe sẽ Hiệp nghỉ, lợi dụng vụ này bà Uyên đã tuyển ông B. Thanh các chủ tiệm đều biết là tài xế của bà Uyên rồi. Hiệp liền viết 1 tờ thư gửi cho bà Uyên và ông chủ tiệm hãng hãy Hiệp Hưng ở đường Phú Định, lấy 200 bao xi măng trăng trị giá 90.000đ.

Bà chủ tiệm Hiệp Hưng cũng không biết là tài xế Hiệp đã nghỉ việc, nên thấy giấy của bà Uyên thì giao 200 xi măng cho tên Hiệp, tên này liền mướn luôn chiếc xe vận tải đem xi măng đó bán cho ông Huynh van Lợi chủ tiệm bán vật liệu xây dựng tên Hồng Phát Tân Định lấy 70 ngàn đồng rồi tên Hiệp bỏ trốn. Ngày 1-4 ông chủ tiệm Hiệp Hưng đem giấy tới đòi tiền bà Uyên thì lúc đó mới biết là bà Uyên đã sa thải tài xế Hiệp hơn 1 tháng rồi.

Bà Uyên liền đi trình nhà chức trách mở cuộc điều tra và tên khám xét nhà ông Lợi thì thấy số xi măng đó ở trong nhà ông Lợi. Ông Lợi chỉ hết là đã mua của tên Hiệp và ở Lợi bị mất vì bắt cóng vụ số xi măng. Sáng ngày 5-4 ông vợ bị giải tòa.

Xếp chỗng vào hàng ngũ bắt lương

BÔ HÀNH — Cách đây 5 ngày bà Lê t K thường ông ngụ ở đường Bến Sơn, công chống là ở L. Đ NA 50t. có việc phải đi Bến Lức Longan bà Kôn chia khóa tủ đựng tiền và sử trang cho chồng lấy, nhưng sau khi ở Bến Lức về bà Kôn tới chia khóa tủ thì ông chồng bảo là không có giữ vô đó nên bà bắt đầu nghi ngờ. Ông 1 lúc sau thì bà L tìm thấy ở trong phòng, khi mở tủ ra thì mới hay là mất số bạc 100 ngàn đồng và 1 lượng vàng Bà K. trước đây có bắt gặp chồng bà với người lân cận L.A.M nói chuyện chỉ to và có mão mở tới nhau, trong khi mất tiền và vàng thì lấy vàng mất có cây. Nhờ bà bắt quyết là ông chồng ăn cắp tiền đưa cho tình nhân bà K. liền tới bót trình nhà chức trách, Cảnh sát tới xét nhà có M và mời cả vô bót thẩm vấn, nhưng sẩm nay lại thoạt-nhạy lấy triệu tiền và vàng của bà chủ nên chồng của bà mới thoát khỏi được cái vạn bà K nghi ngờ. Sáng 5-4 cả làm công đã bị giải tòa.

THÁC MÁC KHIẾU HẠI

SẮT NÁCH THỦ ĐÔ SAIGON, ÔNG KẸ BẮT BỚ, GIAM GIỮ TRÁI PHÉP, TẤN TRỢ ĐÁO BINH

SAIGON (TT). — Trong ít ngày gần đây báo chí Thủ đô có đăng tin thư khiếu nại của dân chúng thuộc Quận Tân Bình thường bị bắt bớ, giam giữ một cách trái phép. Nhân báo Tiền Tuyến trong ngày 4-4-1969, nơi mục «Thác mác khiếu hại» đã đăng thư khiếu nại của đồng bào Tân Bình kêu ca bị giam giữ trái phép, Nhân báo Tiền Tuyến trong ngày 4-4-1969, nơi mục «Thác mác khiếu hại» đã đăng thư khiếu nại của đồng bào Tân Bình kêu ca bị giam giữ trái phép, Nhân báo Tiền Tuyến trong ngày 4-4-1969, nơi mục «Thác mác khiếu hại» đã đăng thư khiếu nại của đồng bào Tân Bình kêu ca bị giam giữ trái phép, Nhân báo Tiền Tuyến trong ngày 4-4-1969, n

GIA-ĐÌNH ★ PHỤ-NỮ

★ LINH-TRANG phụ-trách

Thơ và bài gửi về : Hộp thơ số 4.
Nhật Báo TIỀN TUYẾN — SAIGON —

Câu chuyện bạn gái :

AI LÀ NGƯỜI BẠN GÁI LÝ TƯỞNG ?

● Bài của MẬY HƯỚNG DƯƠNG

SƯU TẦM

(TIẾP THEO)

Tất cả các cái đó không làm cho nữ nhân hoàng chán nản nếu vua vẫn khoẻ mạnh. Nhưng từ 2 năm trở qua, nhà vua không thể chịu đựng được nữa. Thần kinh bị của ngài đã bị suy giảm nhiều. Và người ta vội bảo ngài đã nhỏ ở phép mầu nhiệm nào mà chưa gợi ngài vì quá sức. Từ hai

Năm ấy, nếu người ta tính lại thì hoàng tế đã xa lánh vợ ông chưng ba năm ngày (gần một năm).

Tại lâu đài Sandringham chim trong sự nhu nơi phòng khách rộng mênh mông, chuông đồng hồ đã đổ ... mười hai tiếng.

Ai nấy đều cố tỏ ra vui vẻ đúc thái hậu, cặp vợ chồng công chúa Margaret. Tổng, những gia đình Bằng nhiên nữ hoàng rất lo đường lên chạy về phòng trước khi bật lên những khóc cười mà trước mặt người. Con tim mọi người đều ở thái lại.

Nếu người chịu bộc lộ nỗi buồn bằng cách tâm sự với mọi người thì cô lễ công bố đau khổ phần nào. Nhưng không ai cho bà mặc lo thận hộ đối ra khóc cho mình kém trước của nhà vua.

Cũng trong đêm đó, hoàng tế Philip vừa về đợi lễ với các bạn và bà con tại một nơi trượt tuyết ở Vaduz. Nhưng hoàng tế Charles sau có vui gì khi hình ảnh một người mẹ với gương mặt u buồn hiện luôn ám ảnh đầu óc cậu. Con công chúa Anne tuy còn nhỏ nhưng đã biết thân thiết thương xót mẹ nên đã nói với gợi lẽ vào lý nước có đang uống... Những cử chỉ của các con đã không lọt khỏi mắt của hoàng tế Philip. Đang dự lễ, ông cảo bình trở về phòng riêng.

Và sáng hôm sau, tại Sandringham, nữ hoàng Elizabeth bỗng nhận được điện thoại của chồng. Từ đầu giây bên kia, I gượng nói lên ấy vang lên, xa xăm :

— Em thà thứ cho anh... Anh hứa với em từ giờ trở đi không bao giờ anh ăn lễ Giáng sinh xa em nữa...!

HOÀNG ÁI SA
Gửi lại

Trong tình trạng chiến tranh hiện nay, Hoa nhân là một trong những vấn đề khó khăn, mà hầu hết nam nữ của thế hệ ngày nay lo ngại. Vậy các đã văn minh của xã hội chẳng là đang sống hòa nhân đã tạo cho nữ một vị trí tự do hơn thì những thế hệ cũ vẫn Do đó, vấn đề tiến quyết của là đi tìm một người yêu lý tưởng một ngày đang lý tưởng.

Trong I bài phiếm luận đã đề cập cách đây không lâu, cùng trên trang báo này kể viết bài này đã bàn về Zhao người yêu của các nhân... đã nói hôm nay chúng ta thử đi tìm người yêu lý tưởng của các bạn xem sao !

Theo sự tìm hiểu (rất công phu và nhiều kế hoạch, vì đây là vấn đề lòng đã thông thấu thì mà do trong) của thì hết đang tương tra điều tìm ra đề đáng ý và nhanh nhất nói của là của nữ.

Các bạn chọn lọc quên đặc tan tính hoạt kỹ và có chiến thuật đang trong nên ta có để xét đúng. Từ bỏ đi người yêu (theo nghĩa của con) cũng chẳng bao xa. Nhưng thay vì tìm gặp, lấy đó hy không giống như chị em chỉ ở mình đâu, hy yêu lấy, nhưng thì trên đó mới xây dựng lên hiểu thì tình nhắc gặt lâm trong khi chúng mình thì yêu ai sẽ với mong lấy được người mình yêu là nhờ nguyên cớ

Chính vì sự tạo ngược trên, nên kể viết bài này tỏ mở, bên đi vài đường phân vân. Mỗi số người khi lớn tuổi, khoảng 25 đến 30, nhiều khi nghĩ em yêu đương đã cao : — Chẳng có gì là lạ khi chúng yêu muốn sự tìm phải vừa là người yêu vừa là người lý tưởng và vừa là mẹ cho các con tôi nữa».

Kể viết bài bên điều một đương người ngày ra trên không hiểu.

— Thế là ai mà chả có thể làm vừa ý các ông ?

Có không hiểu, khó làm không đề đâu ! Tôi có một ông bạn yêu một cô sau đâm, hai người lấy nhau cùng quán lấy nhau. Ai cung tưởng lấy nhau là hạnh phúc ghê lắm, nhưng sau hôn nhau, vài tháng anh bạn tôi trong buồn gặp gỡ cô đông đủ bạn bè cô, khi được bắt về hạnh phúc gia đình của anh ta, thì anh ta tỏ vẻ chán nản bảo :

— Vợ tao đúng là một người vợ! Mới đầu chúng tôi cũng bơi ngạc nhiên với cầu trả lời, nhưng anh bạn tôi đã giải thích rằng từ khi lấy nhau, cô vợ chỉ biết lo bổn phận, sau là đi chợ, nấu cơm, dọn dẹp v.v... không còn cái tính yêu đương như thuở ban đầu nữa. Nhiều khi chúng đưa nghịch I chút thì cô vợ lại đấy ra bảo gom lấy nhau cho mà ... cả làm như là khác tính ấy !

thành ra từ đó vợ chồng cứ lại lẩn đầu. Anh bạn tôi bảo rằng, thà ở đi làm gì lại đi chơi lang thang với những bạn bè, cuối ra ngã mấy hồi. Đây có thấy, vai trò của người phụ nữ sao bao nhân rất quan trọng, không đề ... như các cô tưởng đâu. Đàn ông chẳng ưa muốn cô một cô sự, luôn luôn cho chúng mi các tâm tưởng vẫn là người yêu của mình với những ấu yếm, đưa nghịch nũng nịu v.v... Ít người đòi công thay mình vẫn còn trẻ trung và yêu đời và khi vợ bổn phận, người vợ phải là người biết thân vất, khi có con, người vợ tuy phải làm đương thêm I chức vụ mẹ. Làm mẹ thì cũng đương quên mất hai chức vụ kia.

Nghe mấy ông điều thuyết một hồi như thế, tôi nhận thấy quả thực khó khăn để làm vừa lòng các đấng mày râu thời buổi này mà các ông kén quá sẽ.

Nhưng nghĩ cho cùng, cũng cần đề là vai trò lý tưởng của người phụ nữ sao hôn nhau, chỉ em bạn gái chúng ta nếu thông minh và tế nhị một chút vơi sự cố gắng và tinh yêu, sẽ hoàn tất vai trò lý tưởng mà các ông đòi hỏi một cách dễ dàng.

Nói tóm lại, người vợ lúc nào cũng phải tỏ ra gần gũi với chồng, người những sáu sắc, bí lòng công ơn, người sự nên cùng chồng có những gì phải thì thì tâm tình để tinh thêm vẻ ca tình và sở thích của nhau. Chúng ta nên làm một người bạn tế kỹ của chồng, để khung bao gồm người đầu ông nhân đây sao nhà mình ở là I quan trọng lạnh lẽu đây có đơn vơi những người bầu lẽ phép... chúng ta nên cho chồng cái cảm tưởng sẽ nhà ấm cúng và hương thơm, đầy tươi mát là nơi nghỉ ngơi vinh viễn của đời chồng, nơi đó sự nơm, anh mà những lo thì thì tâm tình, những sáu sắc ấu yếm của nàng là những người vô nhỉ tình chung chắc chắn giữ tâm hồn chồng ở lại vinh viễn. Đó là gặp khi vợ nghỉ và cố gắng cho cho mình một mẹ giá trình vững đầy hạnh phúc. Đó là mà mà cách bướm trung vườn hoa của mình...

MẬY HƯỚNG DƯƠNG

LINH-TRANG TRẢ LỜI CÁC BẠN

NGỌC HƯƠNG (Long Khánh). Em có quyền buồn nhưng hãy niềm hạn trở, tuy nhiên buồn ít thôi, đừng làm cho tâm tư lâm li bi đát mà phải sầu vì lý lẽ ?

Khi thấy bạn thân được chúng đang ở bên phải có gắng học hỏi nhiều hơn. Không nên cứ chê trách người khác mà không tự kiểm điểm mình. Bạn được chọn đăng là bạn khá, cũng không vì thương hay ghét đâu. Mong em và Linh Loan có ngày đều chị ở nơi nhiều bưa. Mến em

GIÁNG NGỌC (Gia Định) chị đã đọc thơ em gửi về và phát đài chú H của em cho xem thư đó. Ai xử phá bình cô bé rất chăng ngờ tư ác vậy ? Dù sao đối với chị bé GN vẫn là cô em thông minh, hoạt bát, vô thương kia mà. Hãy đừng có dại mếu, mẹ g ơ mếu sẹch trông không được đẹp. Bây giờ hãy cười tươi như mùa bé nên thăm chị omot ngày nắng đẹp đi nào. Mong hòa sao cô N sẽ ghe qua chị nghe. Thương.

KIM ANH (BH) Tháng nay chưa xúp xơi thơ em vì cả mấy em đều nhàm. Trong nay vẻ nhà ngắt ngư vì bao nhiêu bài vo phải đọc, bao nhiêu công việc nhà dầy ắp, nhưng đọc thơ em chị nghe khoe lắm. Em bao đang cố học, đang vui ca vẻ người lou I ý thì mẹ cha mua cho cây đó là bé con nhỏ chưa biết đuợc. Nhưng đã chơi như ... bóp bể bella mát nhàm mất mỏ... con chỉ đã biết lúc lác cái đầu, chứ Gáo bông sẽ hoi, tha hồ... mà mẹ mua cho bé bộn kỷ niệm quý sinh nhật thứ mười của bé. Lúc đầu bé thích lắm, suốt ngày bé ôm bích đi chơi và chân tác cho con, nhưng bây giờ bé thấng thêm ô ê gì đến nỗ và cũng chả nói chuyện với chú chó đa mi chú gấu bông nữa. Nhưng no vẫn được nhà của bé là cô I chiếc dù để che ẩi lọc mà mẹ lại không cho. Chả biếu mẹ có con thương con gái đó của mẹ không ? Bao giờ mà mẹ lại không thương bé phải không mẹ ? Bé biết mà tại vì mẹ rất thương bu hoàn bé và bảo : «Con Bi ngoan quá» mẹ không thương bé đây là gì. Hà mỗi lần như thế bé ba cô mẹ hoàn lên các mẹ thật bao Nhưng con mẹ lại ác với bé thế hả mẹ. Mẹ trả lời con đi. Chị Hiếu cha bao giờ đón mẹ mua cho bé ? Bé vẫn thích thoáng mẹ vẫn thương hay nhác.

— Áo con rách rồi kia mẹ thấy đâu nay có nhiều hàng đẹp lắm. Con gái mà mặc rách rưới quá thì người ta chê cười chu.

Hoặc :

— Chủ nhật này con có đi mua sắm gì không ?

Đôi giầy con mua từ tết đến bây giờ nó xem ra đã cũ rồi đấy !

Con bé thì chán ngán, càng nghĩ bé càng rối thêm, Bé thấy giận mẹ quá.

-Oo-

Đang nghĩ sao bỗng bé giật mình vì nghe riêng gọi của mẹ :

— Bé có đây đi mua đồ với mẹ không nào. Bé nghĩ bát đây là to :

— Dạ có, mẹ đợi bé với.

Tự tiện gương bé lan mình nhảy bổ xuống đất miệng dan rối rít :

— Mẹ đợi bé đi, bé thay áo mặt lát rồi ra liền ha !

Bé xuống phòng tắm rửa mặt, chải đầu, thay mình áo quàng quần. Đã thế chị Hiếu cứ đọa mất làm bé cuống lại cũng cuống thêm :

— Bé ơi ! nhanh lên mẹ đi rồi kia, e mẹ mỏi cổng đi kia bé phải ở nhà thôi ! Bé hết hồn ba chân bốn cẳng chạy ra sân thấy mẹ tay xách giỏ bé nắm chặt lấy tay mẹ chế chị Hiếu.

— E... lêu lêu mẹ con đây mà cứ đọa người ta hoài.

— Mẹ đi rồi nhớ chị chạy theo kêu mẹ đợi bé đi đó cho !

Bé ninh ngot.

— Chả chị Hiếu của bé tốt ghê, cám ơn chị nhá.

Mẹ và bé đi rồi, bé thấy chị Hiếu nhìn theo cười nhe chế bé, biết có chuyện nên bé hỏi mẹ :

— Mẹ có phải lúc nãy mẹ đi rồi chị Hiếu kêu mẹ lại phải không mẹ?

Mẹ cười bảo :

— Mẹ bỏ con đi ban giờ, nó nên đâu con dại !

Bé nghĩ thầm :

Biết mà bé biết ngay lý chị nói đối nên trông chị cười cười cũng đủ biết rồi. Chắc chị không khỏi cười thầm con nhỏ mắc mưu chị vẻ rất còn cám ơn chị nữa, sao mình ngốc quá, ừa đã tối vẻ biết tay bé, bé mách anh Tuấn cho xem chị giỏi bắt nạt con nít thôi.

Sắp đến chợ Bến Thành lòng bé bồng nao nao xúng xướng, rồi đây bé cũng có đủ như ai rồi bé sẽ cho đủ đồ đồ trường dưới 2 hàng mẹ đã là và rất đẹp những chiếc là mẹ nghịch ngợm sẽ không cho giặt vào tác bé nữa. Bé thả mỉm cười mà đến chợ lúc nào chẳng. Mẹ đến bé đến trước tiện đi làm bé lóa cả mắt khi thấy những chiếc dù lớn nhỏ đủ tô sặc sỡ nhiều màu cái nào bé cũng thích, bé cũng muốn mua hết. Khách mua đông bé bé thấy cô một bà mẹ dẫn con nhỏ cũng trạc tuổi bé vào hàng Kia bé thấy cô một chiếc dù nhỏ có hoa đỏ, thung quanh bình chim cò và cô mấy chú vịt con mình vàng mỏ đỏ trông đã thương lắm sao. Bé nhất quyết đòi mẹ mua chiếc đó đó, giá cả sang chiếc đù được trao tận tay bé, em chiếc đù vào lòng đc bé. vườn lên I niềm vui khó tả.

Mẹ mua một vài mẫu lặt vặt thì trời vừa mới mờ tối, hai mẹ con bâu xe về nhà.

★

— Thua cô nong chưa đi học không ? Đang lí tiếng đâu ... Yêu đâu ... mình

Cô-Tranh HOA XUÂN

★ HÀ-VĂN, NGUYỄN-THANH, ĐINH-NGHĨA phụ trách

CHIẾC DÙ CỦA BÉ

(Thương tặng chị Minh-Hòa đệ ngũ Trưng Vương)

★ DUYÊN-THƠ

Đã lâu rồi bé cô ao ước 1 chiếc dù, một chiếc dù nhỏ thôi. Bé tưởng tượng đến chiếc dù của con Hương mà phát thèm.

Chao ôi ! tao mà đẹp và đề thương thế, chiếc dù xanh nhỏ nhỏ đó sao tim tím đẹp ghe. Con nhỏ coi bệnh lắm, bé đâm ra ghét cái bộ mặt kênh kênh của nó, thế nào bé cũng đòi mua cho I chiếc để làm tăng vẻ nó chơi và cho nó hết dám hách mà bé và các bạn. Mà mẹ lần bé đòi mua đó, mẹ bảo bé chỉ có I cái :

— Mua đu làm gì ?

Bé sẽ vào lòng mẹ nhẹ nhàng nói chuyện như trên vậy, mặc cho mẹ bé gì bé cũng không trả lời, không bé một câu, mà sau bé mới nói nói câu một :

— Đi ... đi nhỏ ma đoi mua đu bé Thu đi đu chắc cũng giống hệt bé tự nói I nhỉ. Nói rồi chị lại cười khanh khách làm tăng ý ghẹ bé đậm chân đi thẳng một mạch lên ấm lắm.

— Ít ghe đi bé bỏ ra là ai cũng bảo bé con nhỏ ... Đi con lấy chơi là ... cũng bực Đi thế như ai chả chơi sao?

À mà kể ra bé cũng nhỏ thật (nhỏ nhắc đến I chiếc dù ai cũng gọi bé là đồ ...) ai cũng bảo con ít xương, rày mà bé có thấy xương gì đâu, đoi cái gì là là bao hay ra sẽ người lou I ý thì mẹ cha mua cho cây gì là bé con nhỏ chưa biết đuợc. Nhưng đã chơi như ... bóp bể bella mát nhàm mất mỏ... con chả đã biết lúc lác cái đầu, chứ Gáo bông sẽ hoi, tha hồ... mà mẹ mua cho bé bộn kỷ niệm quý sinh nhật thứ mười của bé. Lúc đầu bé thích lắm, suốt ngày bé ôm bích đi chơi và chân tác cho con, nhưng bây giờ bé thấng thêm ô ê gì đến nỗ và cũng chả nói chuyện với chú chó đa mi chú gấu bông nữa. Nhưng no vẫn được nhà của bé là cô I chiếc dù để che ẩi lọc mà mẹ lại không cho. Chả biếu mẹ có con thương con gái đó của mẹ không ? Bao giờ mẹ mẹ lại không thương bé phải không mẹ ? Bé biết mẹ tại vì mẹ rất thương bu hoàn bé và bảo : «Con Bi ngoan quá» mẹ không thương bé đây là gì. Hà mỗi lần như thế bé ba cô mẹ hoàn lên các mẹ thật bao Nhưng con mẹ lại ác với bé thế hả mẹ. Mẹ trả lời con đi. Chị Hiếu cha bao giờ đón mẹ mua cho bé ? Bé vẫn thích thoáng mẹ vẫn thương hay nhác.

— Áo con rách rồi kia mẹ thấy đâu nay có nhiều hàng đẹp lắm.

— Con gái mà mặc rách rưới quá thì người ta chê cười chu.

Hoặc :

— Con con nhà không nên chơi đu. Chị Hiếu đang sau cược ngại nghe thế bé ?

— Mẹ... ơi ! Chiếc... đu của... con mất... rồi... thu.

Nói rồi bé lại càng khóc to hơn. Bé chỉ lo mẹ mắng phạt. Nhưng không mẹ nói tiếp bảo (mẹ lại con cười nữa).

— Tưởng gì chứ mất rồi thì thôi! đừng khóc nữa, mai mẹ mua cho bé cái khác đẹp hơn. Nín đi mẹ thương, có gì phải khóc, sáu lắm đây !

Trời ơi ! bé thật không ngờ mẹ bỗng hay ghẹ, bé đã nghĩ oan cho mẹ và giận mẹ. Lúc nãy bé chả biết nói gì để tỏ lòng biết ơn và thương kính của bé đối với mẹ. Bé ôm chầm lấy mẹ hôn lấy hôn để. Hai giọt nước mắt long lanh đã rơi trên gò má bông hồng của bé. Bé hứa từ đây sẽ chăm chỉ học hành và không làm phiền mẹ để xứng đáng là con ngoan của mẹ.

DUYÊN THƠ
(Đệ tứ Trưng Vương)

Cô-thư HA VĂN

THƯ GỞI, CÁC BÒ HOA XUÂN

Các bỏ Hoa Xuân ơi !

Hôm nay, Nguyên Thanh, Đinh Nghĩa nói với các bỏ điều này nhe Trang Hoa Xuân sẽ mở thêm một mục nhỏ nhỏ gọi là «Ký niệm ngày xanh». Các bỏ hãy viết kể lại những kỷ niệm buồn vui của mình trong gia đình, trường học v.v... Nguyên Thanh, Đinh Nghĩa tin rằng chúng mình ai cũng có kỷ niệm hết không nhiều thì ít, phải không các bỏ Hoa Xuân ?

Bạn viết về các bỏ nhớ đề thêm chữ «Ký niệm ngày xanh» nhá viết đài chung vào trang giấy học trò.

Nào, hãy gửi Nguyên Thanh, Đinh Nghĩa mới, các bỏ bắt đầu hồi trường...

Đợi các bỏ nhiều lắm đấy.
NGUYỄN-THANH ĐINH-NGHĨA

Giữa chúng ta

HÀ THÚY OANH (T.V.Đ tuổi Hoa Niên). Oanh rất ở trong ban đoàn THN đây hả ? bài của Oanh chưa được qua vườn Hoa Xuân rồi, nhưng cũng phải xin đổi chút — Oanh không cần nha — chú bài Oanh viết chu vườn Hoa Xuân ...

NHÀ UYÊN (Lê Đ Tuổi Hoa nữa) bài của Nhà Uyên cũng như của các bạn trong thì vào đoàn Tuổi Hoa Niên gửi cho mục thơ trang 2

Thơ TUỔI XANH

Đôi mắt mẹ

● Cho Mẹ của con

Bé ngồi nhìn mắt mẹ
Mắt mẹ đẹp dịu hiền
Một tình thương vô biên
Tha ra từ mắt mẹ
Mối lần mẹ nhìn bé
Bé thấy mắt mẹ cười
Bé cảm xúc bồi hồi
Bé thương mẹ thật nhiều
Bé yêu quá là yêu
Mối lần nhìn mắt mẹ

NGỌC THÂN
(An Giang)

Tuổi học trò

Mỗi lần chiều tan học
Trên đường đây hoa nở
Phất phơ tà áo trắng
Bay bay trong gió lộng
Tuổi thơ vươn ước mơng
Vòng tay nhỏ đại khờ
Vòn khung trời sách vở
Ngày ngày chỉ hai buổi
Cặp sách đến học đường
Vui đùa cùng chúng bạn
Chan chứa vạn niềm thương

THÚY CHÂU

Ba !

● Cho ba ... N.T

Mỗi lần nhìn tóc ba
Màu trắng điểm mái đầu
Con thương ba thật nhiều
Mỗi lần nhìn dáng ba
Vẻ mệt nhọc bơ nhớ
Lòng con thấy xót xa
Ba cho con nhiều quá
Ba không màng tuổi già
Gây dựng cho con trẻ,
Ngày sau nên với đời
Những lời ba khuyên dạy
Con nguyện sẽ nhớ hoài

NGỌC THÂN
(An Giang)

Về muộn

Loài rau của mẹ sau trường
Cần rau gọi nhớ ngày hồng con
Chiều chưa tựu trường rồi bạn
Vẫn thương rau gọi cuộc đời.

Trở thăm
Sau hoàng tổng tiếp bụi bờ
Dịm hồng mau nhỏ con gió về đâu ?
Nghe không lũng mẹ heo vàng
Thương con hình bóng vẽ sau mùa

Ra đưa nửa quật nắng vàng
Con ơi ... muộn kiếp hoang vu

BỬ UYÊN CHÂU VỊ
(Khuôn mặt học trò)

Sữa bột SNOW
CHẾ TẠO TẠI NHẬT-BẢN ĐÃ LỪNG DANH THẾ-GIỚI

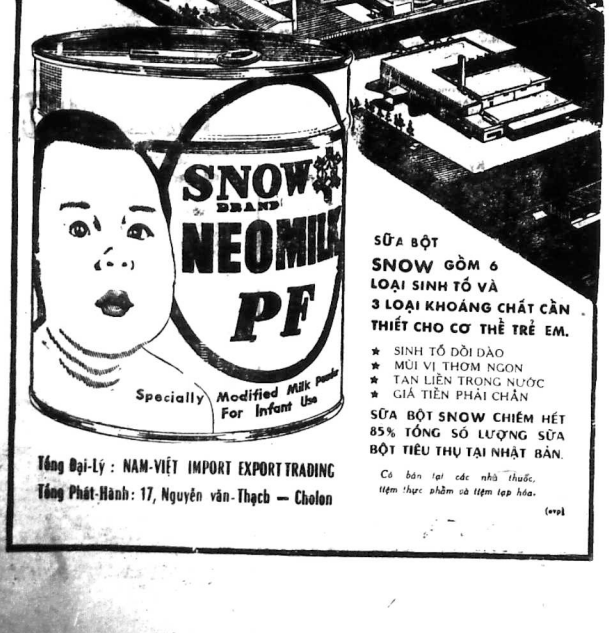

SỮA BỘT SNOW GỒM 6 LOẠI SINH TỐ VÀ 3 LOẠI KHOÁNG CHẤT CẦN THIẾT CHO CƠ THỂ TRẺ EM.

★ SINH TỐ DỒI DÀO
★ MÙI VỊ THƠM NGON
★ TAN LIỀN TRONG NƯỚC
★ GIÁ TIỀN PHẢI CHẲN

SỮA BỘT SNOW CHIẾM HẾT 85% TỔNG SỐ LƯỢNG SỮA BỘT TIÊU THỤ TẠI NHẬT BẢN.

Có bán tại các nhà thuốc, tiệm thực phẩm và tiệm tạp hóa.

(ovp)

Tổng Đại-Lý : NAM-VIỆT IMPORT EXPORT TRADING
Tổng Phát-Hành : 17, Nguyễn văn-Thạch — Cholon

THANH TOÁN LẸ

★ Truyện bằng tranh

(CÒN NỮA)

THỂ THAO

THỨ BA 08-4-1969

● THIỆU VÔ *phụ trách*

TRÊN THAO-TRƯỜNG — ĐOÀN KẾT THỂ THAO

Câu chuyện Hội Tuyển Thiếu niên vừa Vô các dự giải Vô địch Thiếu niên Á châu kỳ nầy, coi vậy mà có nhiều tiếng vang. Trong số các tiếng vang ấy, có chuyện nầy làm xúc động cả làng cầu: Các nhà hảo mộ tự đóng góp để giúp phần nào các em, các cầu có tâm ăn ngon mặc ngon trong tất một chút, khi gặp một nơi xứ người.

Trên nửa thế kỷ người VN biết học địa-hay nhảy trên trường vận động và ngày từ lần xuất ngoại đầu tiên năm 1928, sang Tân gia Ba với hai đoàn đại biểu Bóng Tròn và Quần vợt (Chim, Cầu), ngay buổi sơ khởi ấy, đầu thiếu đã mọi phương tiện người ta cũng biết trang bị cho phái đoàn có bộ mặt trang nhã trước mắt khách lạ. Đã chỉ là những phái đoàn tuy chánh thức đại diện cho làng Thể thao QG (Hội Tuyển, tức cầu VN) nhưng gặp người ở nơi người với anh cách thân bảo và tìm đường cầu học thì: Không như vậy chúng ta tham dự nhiều cuộc thịnh diễn thể thao có tánh cách qui mô như Thế Vận Hội Á Vận Hội, Đông Nam Á Vận Hội, hay các giải vô địch thế giới bóng bàn, vô địch Á Châu bóng nước, bóng chuyền, quần vợt v.v. thì vợ cô đồng phục lại cũng bất biến, vì có những cuộc diễu hành, những cuộc tiếp tân, hội nghị... mà thể thống quốc gia không cho phép thông ta thiếu bộ đồ lễ.

Ta có trường hợp giữa 1 cách tác nghiệm, trang trọng, có vị người thủ nước tổ chức (Đức vua hay Tổng thống) chủ tọa. Trước mặt các đại diện người gần các nước và hàng 80 hay cả 100,000 khán giả, các phái đoàn tham dự đều mặt áo áo dài, dáng hoàng nghiêm chỉnh ra mắt công chúng, có một phái đoàn ở, hợp, người mặc áo nầy, kẻ bận quần kia, mầu sắc chen vói mầu nâu, mầu trắng lẫn với màu xanh, thì thật là quái dị. Chẳng những phái đoàn kỳ mang trong tội lầm mất quốc thể mà cũng mang cả sự vô lễ đối với mọi người.

Như vậy vấn đề vấn được lại ra cho các đoàn đại biểu là Nên đi hay không nên đi. Không nên đi khỏi vấn nói tới. Còn nếu nên đi, thì phải trang bị thế nào.

Một đoàn đại biểu đại diện cho 1 Quốc gia khi gặp một ở thân trường xa là không của là những cá nhân X, hay Y mà toàn thể đều là của quốc gia đại diện. Thì dụ: nếu Hội Tuyển Thiếu Niên Việt Nam sang Vụng Các lần nầy, vì không có đồng phục, nên khi ra điều hành, như đều dự các các tiệc tùng ăn mặc xã ngầu, chẳng ai kẻ áo áo, mà chỉ hỏi sau trước VN thiếu thể thống và lẽ độ như thế? Chúng ta sẽ trả lời làm sao?

Có ai cho không biết, các nước tiến tiến trên thế giới như Anh, Pháp, Mỹ, Đức... mỗi lần dự một vận động hội, đều sắm cho lực sĩ, không phải 1 mà những ba bộ đồng phục. Một bộ diễu hành và dự tiệc, 1 bộ đọc phổ và 1 bộ đồ ra sân thao dượt! Bộ ao không đủ làm thấy tu, nhưng quốc thể bài bước phải tươm tất.

Cũng may lẽ phải vẫn được tôn trọng và mối tình đoàn kết thể thao lúc nào cũng thân thiết nên vừa hay tin Hội Tuyển Thiếu niên Việt Nam vắng đồng phục, thì trước nhất Uỷ Hội Quốc Gia Thể Thao chịu giúp số 50.000đ để chính đường tối thiểu tuyển thủ. Và điều làm khán giả hai chiều bông nên gây quý cho HT Thiếu Niên lây xúc động là rất nhiều nhà hảo mộ bóng tròn, trong số kỳ phân ưu cựu cầu thủ hay cầu thủ lão tướng Hoa kiều, tự đóng góp phần nào để may đồng phục cho các em. Người tặng 2.000, người 1000 hay 500đ để mua cũng đầu tiên 1620.000đ. Có lẽ đối với 18 bộ đồng phục 16 130.000đ con số không thấm vào đâu, nhưng của ít lòng nhiều, hay chỉ có cầu thủ và người hâm mộ, mới hiểu cầu thủ, mới thương cầu thủ và mới sẵn sàng giúp đỡ cầu thủ mà đoàn ra đang bực con cháu của họ.

Trên thao trường Thái Lan những ngày sắp tới, khi cùng 15 quốc gia khác diễu hành trước mặt khán giả Thái Lan, nếu phái đoàn TC thiếu niên Việt Nam được hoàn hảo cả người, cả thể thống, có tư cách, chính niên hẳn đã và tự lấy làm thơm lây.

●Mến tình đoàn kết của con nhà thể thao, chẳng phải câu nói suông.

THIỆU VÔ

48 Tuyển thủ Thiếu Niên

Mới tập dượt 40, sau ba tháng chọn lọc 25, nói phải lựa rất lắm, 18 cho đúng số chánh thức một Hội Tuyển Thiếu Niên Việt Nam đã gặt sổ đội Thiếu niên Á châu kỳ 12 tại Vọng Các, tranh từ 12-4-69 đến 2-5-69.

Trước 14 hôm lên đường sang Thái, con số 18 tuyển thủ chánh thức đã chọn sẵn như sau:

1) Đỗ Lỡ (Nam Cường), 2) Vương nguyên Phương (N.C), 3) Cù Hữ (I Cảng—NS Gia Định) 4) Trần văn Năm (TC-NSGĐ) 5) Nguyễn văn Quân (TC-NSGĐ), 6) Nguyễn văn Hiền (Hàn quốc), 7) Lê văn Tâm (HQ), 8) Nguyễn quốc Bảo (HQ), 9) Nguyễn bá Duy (QT), 10) Đinh văn Tân (QT), 11) Nguyễn văn Thiên (QT), 12) Nguyễn thanh Lăng (QT), 13) Giang công Hải (QT), 14) Lê kim Thanh (KB 23), 15) Trần văn Vang (KB 23), 16) Trần quốc Toản (CB), 17) Trương hữu Đức (CTCT), 18) Dương văn Tâm (B.Đ).

Như thế đoàn đại biểu Thiếu niên VN kỳ nầy có đầu thủ của 8 bộ đại diện, chia ra: Quân Thuỷ 5, Thương Cảng — Ngôi sao Gia Định 3, Hải Quân 3, Nam Cường 2, Không Đoàn 23 được 2 và ba lội Công Binh 1, Chiến Tranh Chính Trị và Bưu Điện mỗi bộ 1 cầu thủ.

Đoàn sẽ lên đường ngày 12.4.69 và về ngày 4.5.69.

Thiếu Tá Phó Chủ Tịch Tổng Cuộc Túc Cầu VN nói về:

TÌNH TRẠNG THIẾU KÉM CẦU THỦ HIỆN NAY

★ **Nhiều tài hoa tên tuổi đã mất phong độ**

★ **Bốn chuyên xuất ngoại trong năm của các Hội tuyển Quốc Gia, Quân Đội và Thiên Niên**

★ **Bài TẤN QUỲNH**

Thiếu tá Cao văn Phước, Đệ 2 Phó chủ tịch Tổng cuộc Túc cầu VN kiêm Hội trưởng Tổng Hội Túc Cầu Quân Đội hôm nay lên tuyến phiến đăng làng cầu Việt Nam, không lúc nào như lúc nầy thiếu kém rất nhiều cầu thủ xuất sắc trong hàng ngũ hội tuyển Việt Nam.

Trong cuộc tiếp xúc với phái viên Tiền Tuyến sáng nay tại trại Tây Sơn ở Phú Thọ, Thiếu tá phó Chủ tịch nhận định tổng quát bóng tròn năm nay đã cuối lại 2 ngày sau lá Lai + Ngôn từ Ngôi. II của C.S Quốc gia và Nga vô Mậu cộng Tổng Tham Mưu.

Vấn đề lối Thiếu Tá Phước, những tuyển thủ Dương + Tha, Lê + Tự Trần Tiết Anh, Cù anh chưa phải là những đầu thủ đương thời mà là những cầu thủ đang trên đà tiến và có nhiều hy vọng «cập chân» xuất sắc trong tương lai.

Vinh, Tam Lang, Ngôn, kém hẳn phong độ

Được hỏi về một số tuyển thủ tiền tuổi của làng cầu Việt Nam đương thời như Đỗ thơ Vinh, Tam Lang, Phan Dương Cẩm tự Hiền, Nguyễn văn Ngôn... Thiếu tá Phước cho rằng có nhiều cầu thủ tên nghệ đã đang lại và không con có hợp đề tiếu thêm vì tuổi tác đã lớn.

Ông nói: «Tài nghệ của tiền vũng Phạm Huỳnh Tam Lang đang ở thời kỳ xưa và không còn đúp đề đi xa vì Tam đã chính thức từ chối đã cho Hội tuyển Quân đội Việt Nam (dự giải vô địch tức cầu quân đội Thế giới tại Thái Lan vào tháng năm tới đây) cũng như các Hội tuyển VN. Tài nghệ của đã Đỗ Thơ Vinh thì đang lại một chỗ cũng ba Phan dương Cẩm tự Hiền».

Tuy nhiên, ông nói tiếp, có nhiều cầu thủ tài nghệ đã đương lại như Ng + Ngôn tức Ngôn II đương hiện nay không có cầu thủ nào xuất sắc có thể thay thế được. Trường hợp Tam Lang không đa cho hội tuyển sửa Thiếu Tá Phước cho rằng nó có một lối rống trong hội tuyển đã là hội tuyển Quân đội hay Quốc gia. Ông nói: «Nếu quả Tam Lang bạc ngôi sao sang của làng bóng VN là Lan văn Ngôn và Nguyễn văn Mông sẽ được đem vào thay thế những chỗ bằng 70% tài nghệ của Tam Lang».

Thiếu thốn thủ môn tài giỏi

Những thiếu thốn đó ở hàng tiền đạo lần hàng phòng thủ theo Thiếu tá Phước rồi vẫn phải «bao động» bằng thiếu thốn thủ môn.

Ông cho rằng từ trước đến nay, làng cầu VN không hề sao nghèo nàn thủ môn như lúc nầy.

Ông nói, trước đây có Phạm văn Rạng, Trần văn Đực, kế tiếp là Nguyễn văn Tư, Lam hồng Châu và sau đó là Hồ thanh Chính Nguyễn văn Ngọc Anh.

Theo ông, Chính đã xuống dốc, Ngọc Anh thì vô chưng con Lâm hồng Châu, thủ môn số 1 cầu lăng cầu hiện nay thì kém sức khỏe, do đó Trần văn Đực được chọn đề phòng ba Châu.

Ông nói: «Trước đây có thủ môn trẻ tuổi Dương văn Thái rất được giới mộ điệu chú ý, nhưng Thái chỉ chơi cho Đô thị và nghề chưa được điều luyện, nên đã phải nhập ngũ nên Thái không có cơ hội để phát triển thêm tài nghệ».

Đáp lấy, Thiếu Tá Hội Trưởng Hội Túc Cầu Quân đội cũng đã liên tiếng than phiền tình trạng bế bối của Trọng tài hiện nay.

Ông nhận định đúng các trọng tài túc cầu hiện nay thường «hiểu bốc đồng và sau khi thổi bắt một lần lầm thì lại lường lự khiến bắt các thủ phạm lỗi gì và «bluh» vì lường lự là trọng tài lại phạt sai sách vở, đáng là phạt lối nầy lại phạt lối kia. Ông nói: «Trọng tài Việt Nam đã khá công phạt gần được các thủ khi hiểu lầm mệt chuyện gì đó».

Trả lời 1 câu hỏi khác, Thiếu tá phó chủ tịch nói rằng nếu ở ngoại quốc có mở khóa tu nghiệp cho trọng tài, ông sẽ đề nghị với Tổng cuộc nên cho họ xuất ngoại để học hỏi thêm.

Gây lại phong trào trong giới học sinh sinh viên

Đề cập đến việc đưa tạm mấm non cho làng cầu Việt Nam, Thiếu tá Phước nói rằng làng cầu sử ta sau một năm ngưng hoạt động vì biến cố Tết Mậu Thân, khởi sự hoạt động trở lại từ giải Tân xuân 1969 và sau đó sẽ khởi tranh vô địch VN 1969.

Dịp nầy, ông nói tiếp, Tổng cuộc sẽ gây lại phong trào trong giới học sinh, sinh viên bằng cách cho họ vào xem tất cả các trận cầu tại sân CH mà không lấy tiền.

Theo đề nghị của Thiếu Tá Phó Chủ tịch, Tổng cuộc túc cầu Việt năm tới tuần tới sẽ cấp cho mỗi Trường Trung học công lập lần tư thục và các Phân khoa Đại học một phiếu 50 chỗ ngồi tại vận động trường Công hoà để cho học sinh và sinh viên vào xem.

Ông nói: Quyết định nầy của Tổng cuộc nhằm mục đích gây hào hứng trong giới khán giả và cũng để gây lại phong trào khởi trong giới học đường và nhất là để các cầu thủ bằng hai tranh đấu trong sân khi được đông đảo khán giả ủng hộ.

Vấn đề lối Thiếu tá Phước, khi gặp học sinh, sinh viên hâm mộ môn bóng tròn và khi đã chọn được thế nào là nghề thuật thần bóng lúc đó ?, Cuộc sẽ đề nghị với Bộ Giáo Dục và Thanh Niên phải hợp để tổ chức các giải vô địch học sinh và sinh viên.

Ông nói: «Muốn đào tạo mầm non cho làng cầu xử sở phải tìm các tài hoa trong lại đã từ học đường để huấn luyện thành những cầu thủ xuất sắc».

Thiếu Tá Phước quả quyết rằng hiện nay chúng ta không thiếu mầm non, nhưng hầu hết là những mầm non chưa được huấn luyện thì bảo rằng kỹ thuật nhảy bóng Nhưng cầu thủ vẫn hoàn vậy chưa đã banh một cách ăn thâm lặng lẽ ở trong sân trường hay ở những Không đất trống hoặc tại những sân vận động bỏ hoang.

Ông nói: «Một khi chúng ta đã đào tạo được một số đầu thủ trẻ tuổi từ học đường để thành lập 1 hội tuyển Thiếu niên đúng nghĩa trong tương lai hội tuyển quốc gia sẽ không thiếu những cầu thủ xuất sắc như Hội tuyển thiếu niên hiện nay. Nhất những cầu thủ dưới 20 tuổi thích đá bóng và có chân trong các hội gia nhập Tổng cuộc túc cầu VN».

Vị Đệ II Phó Chủ tịch cho biết thêm rằng khi được huấn luyện tư thế các tuyển thủ sẽ không thể tập như các bậc đào anh hiện nay là những cầu thủ dưới 20 tuổi thích đá bóng và có chân trong các hội gia nhập Tổng cuộc túc cầu VN».

Vị Đệ II Phó Chủ tịch cho biết thêm rằng khi được huấn luyện tư thế các tuyển thủ sẽ không thể tập như các bậc đào anh hiện nay là những cầu thủ dưới 20 tuổi thích đá bóng và có chân trong các hội gia nhập Tổng cuộc túc cầu VN».

Vị Đệ II Phó Chủ tịch cho biết thêm rằng khi được huấn luyện tư thế các tuyển thủ sẽ không thể tập như các bậc đào anh hiện nay là những cầu thủ dưới 20 tuổi thích đá bóng và có chân trong các hội gia nhập Tổng cuộc túc cầu VN».

Và VN vắng mặt

Sau con ngã đổ đầy bi đát tại đất địa Thái Dương Thần Nữ, vẫn để ra đi phái bộ của đoàn tuyển thủ trẻ dưới 20 tuổi 1 Thái Dương Thần Nữ. Kết quả đưa tin chuyện vắng mặt tại là đương chị tan du thu được đó đoàn của nhà ở ghi danh thám dự quyết định không đi là vì thành trích yếu kém của lối cầu thủ.

Đồng lúc với sự vắng mặt giới chất của VN cho có Ba Tư. Các cuộc đấu trong đấu trận thắng tại những sân cỏ Mazille thì phủ của quốc gia mà nên bóng tròn cho nên trong thời gian ấy tại.

Ở đó, lại một lần nữa trong tranh thượng đình lại diễn ra giữa Du Thái và Miến Điện. Lại thêm một lần nữa chuyện của lần tranh tại Saigon thì 1964 lại tái diễn: Đồng vô lãnh Miến điện của Ký vào lưới địch 1ré ngược lại đoàn của miền Tây Á cũng gói vào khuôn gỗ đối phương 1.

Phần còn lại ở hạng 3 vẫn thế, có khác chăng là lần nầy đánh tính đã được thay đổi. Bản trước Đại Hàn, Mã Lai.

bảy giờ THQG và Tích Lan. Tỷ số 0 đều lại 0.

Thái Lan tổ chức lần thứ 3

1967 lại 1 lần nữa, Th.L được giao trương nhiệm tổ chức. Năm nay ở kỳ thứ 9 của giải con vô tham dự của giải con số tham dự của các đoàn có thể ghi đầu ở vào mực độ cao như từ trước tới nay. 14 hội. Với số đoàn đại biểu đó hoàn tổ chức chia ra thành4 tuổi Việt nam được xếp vào loại Á mà ở đó đã có các cường địch như Indonesia và Đại hàn. Người ra cho là Hương cũng cao phải là yếu kém. Thêm vào đó là thể thức mà Ban Tổ chức gần như cố gắng để cho đạt được chú nhận lấy vô địch. Nhưng hy đã thất bại khi vào vòng kế đã gặp phải Tân Gia Ba để lãnh bài học nhớ nhăng nhớ ý chi (0-1)

Trở về vào VN được biết 1967 là năm tương đối đoàn Thiếu niên nhà được quyền điều động của ông Trần minh Mẫn đã có tỉ chiến tiến triển Hàm gì non Đông Nai thử hoà với Đại Hàn và Indonesia cùng 1 tỷ số đồng đều 1 đối với 1. Kem theo vào đó là chiến thắng nhẹ nhàng trước đoàn cảng thom 1-0.

Với 2 hoà 1 thắng đương hạng nhì ở toàn Á. VN đã tiến thêm bước nữa. Tức thay lần nầy ta chạm nhầm thứ loại cường địch quán quân đã là Đa Thái Sỉ phải đã sa bài. «Đoàn cầu nhà sau cơn giông bão cam đành thất bại với 3 bàn không gỡ ! Đoàng tiến đã đến lúc tác nghiệp ! Lối đi trước mặt không còn nữa !

Và năm đó, thêm một lần nữa Du Thái xác nhận rằng trò đấu bóng bàng cao thăng rõ rết trước đoàn Indonesia đồng một tỷ số 3-0 mà bọ đã tạo được trước đoàn bóng dưới 20 tuổi của của giới Đông Nai.

Phần cao lại ở hạng 3. Miến điện xác nhận sự trên chân rõ rết trước đối phương Tân gia Ba bằng tỷ số 4 bàn cách biệt.

Thế là trong 9 lần khai điển giải vô địch Thiếu niên Châu Á, một mình Thái Lan đã được giao phó cho trương nhiệm tổ chức 3 lần.

Rồi bỏ tất cả 9 lần tranh điểm trước 1968 thì chúng các đoàn tuyển thủ trẻ dưới 20 tuổi, khách ở mọi của ngoàngrương về hướng trên đông bắc Á châu Nơi đó, thủ phủ Hanquốc thành phố Hàn Thành đã là 1 trong số các kinh đô được chọn cho các cặp chân vòng tơ trẻ tranh nhau các thứ bóng đầy cấp của các giới Á châu.

Năm nay, cuộc vòng tranh khối đầu tư thượng tuần tháng 5 đương lịch Đô là điểm khác với những lần trước thường được đưa ra tranh vào tháng 4 đương lịch.

Sau các trận đấu trong một bảng đã banh mà không xảy đã kiểu cọ, đã ẩu. Tất cả những lối lầm đó vì không được huấn luyện từ nhỏ.

Bốn chuyên xuất ngoại

Được hỏi về những chuyến xuất ngoại trong năm nay, Thiếu tá Phước cho rằng 4 Hội tuyển Quốc gia VN dự giải vô địch Á Châu tại Thái Lan. Thêm 5 Hội tuyển QĐ dự giải Túc cầu Quân đội Thế giới tại Thái Lan, thêm 8 Hội tuyển VN qua giải Merdeka tại Mã Lai vào tháng 12 dự Đông Nam á vận hội kỳ 5 tại Miến điện.

Với tư cách Hội trưởng Tổng Hội Túc cầu Quân đội, Thiếu Tá Phước cho biết Hội tuyển QĐ thao dượt từ 17-3-69 được sự trong nom của huấn luyện viên Trần + Thông Cảnh cả 20 cầu thủ được gọi thao dượt và sẽ tập trung từ 12-4-69 đến 12-5-69 tại trại Tây Sơn, ở P Thọ. Trong thời gian tập trung các cầu thủ được trợ cấp mỗi người 100đ tiền đuôi dưỡng. Ngày lên đường của hội tuyển quân đội sang Thái lan phó hội vào ngày 12-5-69

Được biết giải vô địch các Quân Đội Thế giới (tranh vòng loại) tại Thái Lan có 4 quốc gia Đại Hàn, Phi luật Tân, Thái Lan và VNCH tham dự.

Kỳ thứ 12 sắp diễn tranh, thử nhìn lại:

VÀI NÉT CHẤM PHÁ VỀ ĐOÀN CẦU THIẾU NIÊN VIỆT NAM

và 11 cuộc quân anh hội của các cầu thủ trẻ lục địa vàng

★ **của TAM SẮC**

Phần của VN trong lần pho hội Giải thiếu niên Á châu kỳ 10 đã có như sau: Nhì ở toàn B. đoàn Thái Lan đã được giao phó chiếu thắng bề nhỏ trước Phi luật tân 1-0. Phần còn lại chỉ là những vừa thời đoàn đã Trước Miến ngã đổ hoàn toàn với 4 bàn thắng ! Sau đó đối diện với Tân gia ba bại 1thắng Nai lại thắt bại với con số phổ Lê Dương miền Anh của xứng đáng là 1 trong các cầu kinh đô được chọn cho các cặp chân vòng tơ trẻ tranh nhau các thứ bóng đầy cấp của các giới Á châu.

Năm sau, cuộc vòng tranh khối đầu tư thượng tuần tháng 5 đương lịch Đô là điểm khác với những lần trước thường được đưa ra tranh vào tháng 4 đương lịch.

Phần của VN trong lần pho hội Giải thiếu niên Á châu kỳ 10 đã có như sau: Nhì ở toàn B. đoàn Thái Lan đã được giao phó chiếu thắng bề nhỏ trước Phi luật tân 1-0. Phần còn lại chỉ là những vừa thời đoàn đã Trước Miến ngã đổ hoàn toàn với 4 bàn thắng ! Sau đó đối diện với Tân gia ba bại 1thắng Nai lại thắt bại với con số phổ Lê Dương miền Anh của xứng đáng là 1 trong các cầu kinh đô được chọn cho các cặp chân vòng tơ trẻ tranh nhau các thứ bóng đầy cấp của các giới Á châu.

TAM SẮC

Hội đoàn đã gây Quỹ và giúp Hội Tương Tế đồng bào Thượng du Bắc việt.

Đặc biệt hơn những lần trước lần nầy Ban Tổ chức đã phối hợp cùng với Ban Kỹ thuật TCQTVN đưa ra một chương trình hấp dẫn với sự tham gia đông đủ của đành tài trong làng đua VN.

Người đã Quyền Anh giữa Minh Cảnh và John C.Miller mở chúng tôi không của phải đến giảng giới thiệu của có những ngân đến lớn thu vàng giữa Quang + Thắng, một nơi ngày qua Võ sư Trần Xil, sau một thời gian vắng bóng nay lại rất xuất giang hồ và Xuân Thanh, 1 tài năng lên đã nổi bật trong những lần đưa qua và cũng là đứa con cưng của làng đấm ưa Bưởi.

Trận đấu đã cho có vận thư hùng giữa vô sĩ Quốc tế Quyền anh Nặng **vào Rết, 1 tay đấm đã tạo được tiếng thơm cho làng võ VN tại Thủ đô Mỹ** lai Á và Hồng Long, nhời nước đã của vô sư Phạm + Chí và cùng là Gô công chi bảo. Từ ngày gia nhập vào làng đấm VN.

Anh chưa hề nếm mùi thất bại Công chẳng kém phần sôi nổi. Trận văn Tuyển tức vô sĩ Nguyễn hơn Tô xem một thời gian lâu lắc ngoài chiến đấu nay trở về Thủ đô, dưới mái áo của Võ đường khoé để phòng sự sẽ gặp Trần mạnh Hiền của võ đường Trần Xil — Trần mạnh Hiền là 1 vô sĩ có tài đánh 8 ạt, mạnh tự phòng lao, nhưt định sẽ đem đến cho khách mộ điệu nhiều hứng thú.

Ngoài ra còn có những đó quyền anh và quyền tự do khác cùng không kém phần sôi nổi.

Ai sẽ hơn Ai ? Ai sẽ lên ngôi Vương bá trong kỳ đấu này ? Khoá đoán trước được.

Dưới đây là chương trình 2 đêm xô đài 12 và 13-4-69.

Đêm 12-4-69 (đồng 90g)

VÕ TỰ DO : Nguyễn + Đoàn 48 — Xuân Hùng 49

Cô Ly Ngọc 45 — cô Trần bạch Kim 47

Mà thanh Hiệp 47 - Từ trung Thính 47 Quang Thắng 48 - Xuân Thanh 50 Tr. công Đoàn 46 - Xuân Nghĩ 46

Quyền Anh : Hùng Nhạn 47 - Trần Thanh 46 Minh Cảnh 58- J C Miller 62

Đêm 13 4 69 (đồng 90g)

VÕ TỰ DO :

Tạ th Hoa 44 — Trần Sơn 44

Cô Ng + Nhạn 46, cô Hồng Sương44

Tr văn Tuyển 53, Tr mạnh Hiền 52

Hồng Long 62 — Nguyễn văn Rơi 58

Danh Sang 48 — Từ thanh Tùng 46

QUYỀN ANH: Văn Ba 42 — Xuân Nhựt 42

Nguyễn văn Đtah 56 — Hồ văn Phụng 56

CÁC TAY CAO THỦ VÕ LÂM SẼ GẶP NHAU TRONG 2 ĐÊM 12, 13-4-69 TẠI SÂN TINH VÕ

MINH-CẢNH SẼ đương đầu ra sao trước J.C. Miller?

HỒNG-LONG «CÓ CÔNG CHI BẢO» VÀ TAY ĐẤM QUỐC TẾ NGUYỄN-VĂN-RỚT AI SẼ HƠN AI?

● **Giới thiệu của HVQ**

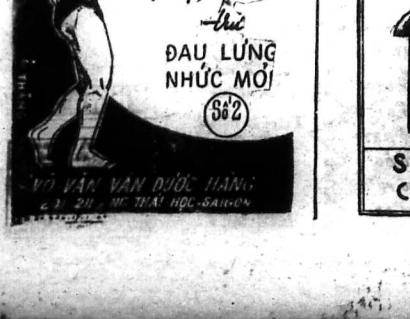

HAI TRẬN CHUNG KẾT GIẢI MỞ MÙA BÓNG BÀN VÔ CÙNG SÔI NỔI

CANG ĐÁNH NHƯ VŨ BÃO

LẠI THUA DƯƠNG TRONG TƠ TÓC MẦM NON VƯƠNG CHÁNH HỌC ĐOẠT GIẢI THIẾU NIÊN

★ **Trần văn Cang xuất sắc khi hạ các đàn anh Tiết, Lâm, Ngọc, Luân vào chung kết thua Trần thanh Dương vì thiếu kinh nghiệm và không may mắn khi đấu 20-17 ở ván quyết định**

★ **Trương văn Hiếu khá hay ở trận bán kết khi gặp Dương nhưng cũng đành gác vợt vì thiếu sức**

★ **LÊ PHONG**

Phòng Khánh Tiết Vận động trường Công Hòa sáng chủ nhựt vừa qua đã thu hút 1 số đông khán giả đến cổ vũ 200 giải ngũ mà đã gặt mở điện đường cũng chật ních. Hồn trận bán kết và 2 chung kết của 2 giải mở mùa «Các Hàng + Thiếu Niên» đã được tranh tài đầy đường sự chủ tọa của Ông Phó Tổng Giám đốc đại diện Ông Tổng Giám Đốc Thanh Niên và cả sự hiện diện của Ông Chủ Tịch Uỷ Hội QG thể thao.

Vẻ giải các trận đã tranh từ trước và cho hai bán kết giữa các đấu thủ Trần Công Lam Trần + Cang và Trần thanh Dương Trương + Hiếu cũng như giới thiệu niên tranh chiếu thư bảy 29.3 với sự tham dự của 28 em cùng đề lại 2 trận bán kết tranh giữa Vương chánh Hoực và Trần công Minh và Lê văn Tân gặp Tăng đức Toàn.

Trận bán kết thứ nhứt (thiếu niên) Vương chánh Hực đang thôn sung sức đã thắng Trần công Minh 21/13 và 21/17. Trận bán kết thứ nhứt (Thiếu niên) Lê văn Tân đấu đã hai lần x.ất ngoại khi gặp Tăng đức Toàn cũng không nổi bật.

nổ bắt ai đánh hay đó thất thường đã thua Toàn ngay vô đầu 19/21 và chỉ gỡ lại vào thứ hai 21/13 đã đi luôn vào chót 21/7.

Với tin nghề như vậy đấu Tân có «6 gậng» nhưng đã thua kém hẳn nghề bắt giữ Hực, ngoài ra thắng Tân khá thắng Hực nhưt là hiện nay Hực đương lên, tài nghề phát triển mau chóng kể từ ngày đi Indonesia về với những sự học hỏi tại chỗ và đã rút được nhiều kinh nghiệm nên thua hai ván 21/16 và 25/23 nhường cho Hực chức khác nguyên giải Thiếu Niên.

Hai trận bán kết cực hạng thì Lâm gặp Cang, đấu là hai anh em song hai đấu thì đã tạo trình tranh đấu không có đấu biệt gì là anh nhường em hay ngược lại. Người ra ghi nhận tình thân thế thao của hai anh em Lâm Cang.

Trong trận nay đã Cang thắng Lâm, song ở cũng nhận thấy Lâm cũng tất xuất sắc và chỉ thua em có hai trái banh chót ở ván quyết định. R.eng Cang, sau khi lần lượt thắng Ngọc ở vòng nhì, Luân ở bán kết, và Tiết ở tư kết đã thắng lớn Lam ở hai kết và như vậy Cang đã lập được một thành tích bài hồ trước các đàn anh nổi tiếng và Cang có lẽ nên nhớ đến chữ trao đổi nghề thuật và giữ gìn sức khoẻ.

Trận thu nhỉ giữa Dương + Hiếu đã đến ra nhiều hồi sôi động. Hiếu tuy có lẽ, tài nghề cũng vững chắc cũng nhiều lắc đã tỏ ra một nhược vì thiếu sức chịu đựng nên thua Dương hai ván 21/19 và 21/18.

Trận chót của buổi chiều kết là trận Dương đụng Cang. Thắng ván đầu 21/16 thua lại ván thứ 21-12 và 2 đấu thủ đã giữ quyền bằng ván thứ 3 Khi Cang đến đầu 20/17 ở cùng tin đã thua gần sát đến giải, nhưng Dương mất đầu thủ có thể nói sung sức như hiện nay về sức khoẻ cộng thêm vào tinh thần tranh đấu vững đã gỡ từng trái để kéo lên 20 đều, gác qua gác lại từng trái giữa hai bên để xem cùng Dương gác 25/23 đoạt giải.

Nhiều phần thường xứng đáng đã dành cho các đấu thủ thắng giải là bàn kết như chạy, rạo o, nếu lên banh hộp quyt máy ... và có cả radio để xô cho các đấu thủ không may mắn bị rơi từ vòng đầu đến tư kết mà người may mắn được chiếc radio là Đỗ ngọc Hà của Gió khơi.

Bạn đã sẵn mê «Giờ thứ hai mươi lăm» cuốn tiểu thuyết đã làm cả thế giới biết đến tên tuổi nhà văn La Constant Virgil Gheorghiu, bạn không thể bỏ qua không đọc cuốn:

« Lối thoát cuối cùng »

của cùng tác giả đã Hàng Hà SA và Bích Ty dịch

RIVÊ NHÔM VINALU

SẢN XUẤT & CUNG CẤP

NHIỀU LOẠI

SAIGON: 517 Đ. TRẦN HƯNG ĐẠO ĐT. 23821

CHOLON: 57 Đ. THẬP MƯỜI ĐT. 37491

ĐÃ CÓ BÁN

GÃ THÂM

Tiểu-thuyết của HOÀNG-HẢI-THỦY

Truyện của những người trai giang hồ và những người đau bà đẹp sống ngoài vòng pháp luật.

H

TIẾP THEO TRANG 3

nó là đưa bánh ra ngoài.

Nhân Dân xét qua Quân đội, đã kiểm điểm sâu sắc mặt lợi, biểu diễn nên lên, chỉnh đốn tinh thần mạnh phương châm kiên trì tự lực cánh sinh, tăng cường đoàn kết quân dân, tích cực sản xuất, và đã biểu dương 10 đơn vị, 6 biệt đội thuộc 1-1 Đoàn đặc nhiệm, thương binh D.5, tổ Vinh đội bánh Tư gốc bắp, Đoàn trưởng Lê Chính nhà thầy Đực + vai

M

TIẾP THEO TRANG 3

Ông Hà Đức sẽ Phạm đăng Lâm đã chế ra bình lửa giản sự nhân dân thời trang quân nhu ra hiệu điện của Bộ 70 quan khách. Trong số chọc khách nhà ở Bà Lượt xe Nguyễn thị Vui, quý ông Nguyễn xuân Phong Vương văn Bắc, Vũ đình Quang, Chủ tịch TLDECVN 4 Phấp và Ủy ban chấp hành của 1 chức năng, Cô xe Nguyễn quốc Đạt, Giám xe Gustave Meillon, Giám đốc Viện Pháp Việt và một số đông anh chị em sinh viên và nhân viên Tha Tổng lãnh sự VNCH.

Quân cơm đường Mange thường tuy mỗi cho tất cả Việt-NAM mỗi ngày từ 11g30 và từ 18g đến 21g0.

Riêng các sinh viên VN có thể sinh viên cũng như các công nhân VN sẽ được bớt 25% viên giá biểu

Điều đáng chú ý là quán cơm không thân các lý phí như các quán ăn khác.

Hiện nay Tổng hội Sinh viên VN ở Ba Lê đã đề cử một ủy ban gồm bốn Sinh viên sau đây tham gia e kiểm soát quán cơm

S

TIẾP THEO TRANG 3

vệ đã bắt được hơn 690các bộ đội công Cộng sản, trên 190 súng khi đi lượt và hơn 500 hành chính số đã lọc. kết quả sơ khởi sau khi chiến dịch đầu chiến phát động được của cục NDTV đã tịch thu được một tấn 15 kg, 1 súng lục, 10 K 47, 1M47 và 10 tuổi lựu đạn.

769 viên đạn AK, 12 bàng đạn đồng 1 trái mìn 2 đạn súng 6 N 75, 1 bộ chắc số C4 nặng 2 kg, 1 la cô Giải phóng.

Người ta NDTV đã khai qua e được một điện tích lên tới 38.70m2

Thủ tướng Trần v Hương trả lời báo chí

Trong dịp sáng, trả lời một số câu hỏi của báo chí, Thủ tướng Trần văn Hương cho biết chính đảng sẽ không có một quy chế gia cho lực lượng NDTV cả, vì vậy NDTV không thuộc thành phần công chức hay quân đội.

Thủ tướng nhấn mạnh thêm Nhân Dân Tự Vệ không phải là một phong trào tích nguyên như người ta thường nghĩ mà trái lại việc thành lập lực lượng này nằm trong khuôn khổ luật Tổng động viên được ban hành trước đây.

Điều 2 Luật Tổng Động viên có qui định rằng cứ năm công dân từ 39 đến 50 tuổi và những thanh niên 16, 17 tuổi, ngoại trừ những người tình nguyện vào QLVNCH, cùng như các công dân được hoãn dịch không vì lý do sức khoẻ trong suốt thời gian hoãn dịch, đều được huy động phục vụ trong lực lượng Nhân Dân Tự Vệ.

thì mũ, thiếu phần ống lý, nên thua bai quả không đồng lắm, đều do một Cô sinh ghi công. Ba bội tuyển đã cấp những bản thể nhẹ.

H.T THIỀU NIÊN: Đã Lý, Phương Hà—Hòa và Duy, Hoa và Tuấn, Thiếu Đức Tâm và Long (thua 4.2-4).

H.T DẪN SỰ: Châu, Minh Ngọc II, Cô xá Quang, Long và Toàn, Vũ Sinh Thuận và Ngọc 1.

HT QUÂN ĐỘI: Đực (Chinh) Phong, Mong, Hồng (Hiếu) Lâm, Vinh và Xinh (Trung) Thà, Anh (Xinh) Phụng và Tư. Hội Trưởng Thanh và nhiều Mạnh thường Quân Huế kiểu tăng HT Thiều Niên 14.000đ đã góp vào việc mua phẩm phục cho các tuyển thủ đi Vọng Các. Tuần trước và các nhà báo tăm và cầu thủ tặng 10.500đ.

D

TIẾP THEO TRANG 3

cố xã kiu đào chạy từ khắp đơn vị về Trung ương, chỉ về sang dự đội hành chánh quân vụ, để chạy chăng vào chương mục ở ngân hàng. Trên các quân nhân đóng góp được nhờ ngày vào trong bệ thống ông thép đó là một luồng hơi sẽ chối vào đó vì Ngân hàng mà các nhân viên tại những trạm kiểm soát chỉ biết là có một khoảng tiền như vậy chạy qua, chứ không bao giờ được trông thấy tay số tơi.

Thể thức này nhằm bảo đảm tuyệt đối mọi suy xuyên có thể xảy ra.

Trong bao ngày mai, chúng tôi sẽ nói về quyền lợi của các bộ, ngân của Quý tướng trở và tiết kiệm quân nhân. Mỗi quân nhân được hưởng lợi nây phần ? Các tính lời như thế nào ?

A

TIẾP THEO TRANG 3

Những Phân Khoa cần lại sẽ lần lượt thấy buồn sau vào những thăng không có thi vào hè.

Theo Nha Huấn Luyện QSHD cho biết thì những sinh viên bị rớt năm đầu vẫn được sự thi hành bổn phận như những người khác khi có lệnh gọi, nếu rớt năm thứ 2 và 3 thì được đi thụ huấn ngay tại Thủ Đức khi nhập ngũ khóa phải qua giai đoạn thụ huấn tại Quang Trung. Sau 4 năm hoàn tất chương trình các SV sẽ được cấp chứng chỉ mãn khóa Huấn luyện QSHD và thi nhập ngũ chỉ phải tu nghiệp 1 tháng nếu được ra trường với cấp bậc Chuẩn úy Trừ Bị.

XEM TRANG 5:

Thể Thao

● do THIỆU VÔ phụ trách

Dư dùng Bán

1 xe DKW Junior Deluxe Hỏi 90 bis Phát Diệm Saigon. tư 18g3à.

PHƠ... (TIẾP THEO TRANG 5)

KHÔNG PHẢI PHƯƠNG ANH

Đó con gái quý nhất là đứng bị tai tiếng. Bởi vì bị tai tiếng là hàng cả một cuộc đời.

Cô ca sĩ chỉ bề và thà bà Phương Anh đang là nạn nhân của một sự tai tiếng mà cả không cả đình liu. Vụ một anh hề «làm bạn» với một nữ ca sĩ ở Vũng Tàu không phải là Phương Anh nhưng vẫn cứ bị người ta gán cho Phương Anh. Lý do chỉ vì gia đình P.A đã phòng mọi sự hề lấy anh ấy cho P.A nghĩ hết hơn một tháng nay. Sự vắng mặt ấy đã làm cho thiên hạ càng hiểu lầm thêm.

Trên đây là những lời trình bày của người nhà Phương Anh và Kẹo Đồng tự thân cô bảo phân ghi lại để giúp cứu vãn thanh danh một người con gái mà cô lẻ toàn thể khán giả nên mang đều mang nặng nặng không phải là nạn nhân.

KẸO ĐỒNG

Cáo thị đấu thầu hạn chế

I.— Ngày giờ và nơi nhận hồ sơ đấu thầu :

Ngày 14.4.69 hồi 9 giờ tại Cục Mãi Dịch số 163 Đại lộ Chi Lăng Phú Nhuận (Gia Định).

II.— Mục tiêu việc thầu :

Cung cấp vải trắc bàn xanh olive cho quân đội gồm 4 loại trị giá ước lượng chung : 53.600.000đ.00 thuộc ĐLS số 1528/MD/MU/2 ngày 20-3-69.

III.— Nơi tham khảo hồ sơ :

Trong những ngày giờ làm việc tại Cục Mãi Dịch số 163 Đại lộ Chi Lăng — Phú Nhuận (Gia Định)

Gia Định, ngày 22.3.1969
CỤC MÃI DỊCH

970

Restaurant International

NHÀ HÀNG CA NHẠC QUỐC-TẾ

91, CỘNG LÝ 2 D, NGUYỄN TRUNG TRỰC (góc đường Công Lý và Ng. trung Trực) SAIGON ĐIỆN THOẠI : 91.003

* Máy lạnh tối tân
* Giàn nhạc danh tiếng nhất Thủ Đô
* Ca sĩ thượng thặng
* Khung cảnh thơ mộng, lý tưởng cho các cuộc tiếp tân, tiệc cưới, họp bạn v. v...
* Đầy đủ các món ăn Âu — Á

TÂN-TRÚ

VIỆT NAM CỘNG HÒA
NHA THƯƠNG CẢNG SAIGON

Cáo thị đấu thầu Công khai

—★—

I.— Mục tiêu đấu thầu :

Cung cấp bàn, giấy, ghế ngồi và tủ đựng hồ sơ bằng sắt cho Nha Thương Cảng Saigon.

Trị giá ước lượng : 322.000đ00
Ký quỹ tạm : 5.400đ00

II — Ngày, giờ và nơi mở thầu :

Ngày 30 tháng 4 năm 1969 hồi 9g00 tại Văn phòng ông Trưởng Phân cuộc Hành chánh và kế toán Nha Thương Cảng Saigon, số 1 đại lộ Hàm Nghi.

III.— Nơi tham khảo hồ sơ đấu thầu :

— Phân cuộc Hành chánh Kế toán Thương cảng Sài Gòn số 1 Hàm Nghi Saigon.

IV.— Nơi và thời hạn nộp đơn dự thầu :

Hồ sơ dự thầu phải nộp trước giờ mở thầu tại Văn phòng Phân cuộc Hành chánh Kế toán số 1 Đại lộ Hàm Nghi.

Saigon, ngày 4 tháng 4 năm 1969.
Thiếu tá TRẦN THIỆN PHƯƠNG
Giám đốc Nha Thương cảng Saigon
523

Rao vặt Rao vặt Rao vặt Rao vặt

LỚP NHẬT NGỮ
Vở lòng và đàm thoại
Số 59, Tăn-Hưng Chợlớn
Mở thêm lớp mới kể từ : Ngày 8-4-69 Tối 19g thứ 2-4-6 Ngày 6-4-69. Chưa nhập 14g00

QUÁN TRUNG-THÀNH
171, Đường Nguyễn văn Học GIA-ĐỊNH
Khai tương vào ngày 25.2.69 mỗi đêm mở cửa đến 22 giờ. Nhận lãnh các đám tiệc :
— CƯỚI HỎI.
Những món ăn đặc biệt danh tiếng từ xưa đến nay.
CHỦ NHÂN
trên trong khinh mới LƯU Ý : Ngày thứ bảy và chủ nhật xin giờ chỗ trước.

CÁC CHỨNG HO, HỒ KHAN, HỒ CÓ ĐAM
Phòng rang tức ngực, ho lâu ngày ăn ngủ không được, gầy yếu, mệt mỏi, ho về đêm, ho suyễn, sáu phổ ho đau ngực không đứt, cần trị vô :
PHẾ TẠNG BỬU
LÀ VAN LINH
(Cả bàn ở các tiệm thuốc Bắc) và 532 Hồng Khánh Cholon
K.N. số 607 ngày 18-12-63

KHI BỊ ĐAU ỐM
Đừng coi thường bệnh NO HƠI Đau tim bụng mệt, rối mắt ngủ, kém ăn bị bệnh công việc thường sinh ra chán nản.
Mời tới nhà thuốc
KIM TÂN
511 Hai bà Trưng Tân Định Đ.T. : 24.478
Cho thấy coi mạch đoán thuốc không bị tiền mất tốt ngay.
Nhà thuốc Kim Tân nhìn vào trong hàng có đề con cọp. Quầy hàng có đề cờ khánh vàng Nâu.
K.N. số 670 17.1.64

HƯỢT PHẬT
Phòng Lao Thảo
Trị các chứng ho hiệu nghiệm
ĐÔNG DƯỢC SĨ
TĂNG - NHÀ
Nhà thuốc DÌ - AN - HÒA
★ TỔNG PHÁT HÀNH ★
959A Lê thánh Tôn SAIGON
KN số 2023 ngày 10.2.67

HỌC LÁI XE Ở ĐÂU ??
— Muốn lái xe giỏi, muốn mau thành nghề, muốn lấy 3 điểu công 1 ngày, muốn học phi hạ xin hỏi thế lệ và ghi tên nhập học mỗi ngày tại Trường Dạy Lái Xe BÁCH VIỆT số 241A Trương tấn Bửu PhúNhuận Saigon. Trường BÁCH VIỆT mở cửa thu 3 lớp. Đặc biệt lớp cấp tốc 3 đến 5 ngày thi đậu.

91 KHÉM HỎI CHỢ PARIS
Và thăm coi học ở Ngoại Quốc SAIGON — BANGKOK—PARIS ORLY-MUNICH - HAMBOURG BRUXELLES.SAIGON.
Đi ngày 10-4-69 đã đến Paris, Đi ký 2
Đi ở Một tháng bao luôn thuế xuất quan, ăn ở đủ ngoại, thủ tục thông hành với giá là 219.000đ, đi ngày 27-4-69 giá tiền ngày hãy giờ. Hạn chót ghi tên là 15-3-69.
SAIGON-TOURS, 50 Công Lý Saigon Tél. 23.372.

Làm cho da mặt được mịn màng Hết mụn trứng cá, tàn nhang.
MỸ DIỆN CAO
Thuốc xức mụn
QUANG AN HOA
Mỹ phẩm cần thiết cho sự giao cũng như nam giới: Trị tuyệt mụn, vết nám, nhàu nhơn, sẩn, tàn nhang nơi da mặt, ngăn không nam đen, bảo vệ da mặt được trẻ mãi không già. (Có cho chứng tại Tôn Thương Mại, cấm bắt chước và giả mạo. K.N. số 1250 ngày 28-9-59

Maître KHÁNH - SƠN
Nhà trưng số Lão thành 184/7 Yên Đỗ 30 năm trước ở Hà Nội đã có số mạng chu Toàn quyền Paquet và Cựu Hoàng Bảo Đại, năm 1942 coi cho vua Cao Miên (khẩu cần quang cao lan khuết và trước vá).

MINH-TRIẾT
254 MINH MẠNG CHỢLỚN
CHUYÊN xem chỉ tay và quí tác Tinh Tú. Nhày Huyền khoa ĐẠI LỤC NHÂM và VỊ BỐC TIỀN TRI (bói trước khi bói). Hộ thính phép THÁI CỰC ĐỒ (không giờ vự bài chánh).

DU-LỊCH
NHỰT-BỔN HONGKHONG
Đi ngày 30 Avril 1969 đi và về 15 ngày. Bao ăn ở đủ ngoại giá là : 92.346đ.
Chi tiết tại SAIGON-TOURS, 50 Công Lý Saigon. — Tél. 23.372

Car-Stereo-Radio
Nơi tập trung đủ hiệu Car-Stereo Radio danh tiếng : Takai, National, Sanyo, Autovox Ten, Philips v v... với Ant. Autom, Quạt, nhận xin TV Magn., Cassette, Nhanh, kỹ, bảo đảm chỗ đặc xe Ô tô tốn. Radio THANH VÂN 132-134 Công Quỳnh Saigon

Muốn nhà đẹp và mỹ thuật chỉ có bàn ghế ở hàng canh tân đồ gỗ :
PHAN văn NHỊ
Nếm sâm ngồi đem như của người quốc. Làm bằng máy tối tân, mau lẹ bền chắc và hoàn đẹp.
Có nhiều bàn ghế đài tiền và bàn ghế bằng sắt đẹ vân phòng đủ loại chưng bày tại số 73A Hùng thập Lý Saigon — Đ.T. 20.743. Đến đó cũ lấy đồ mới.
HÓA-NHÌ Minh Mạng Chợlớn Đ.T. 50555. Đã cũ đổi lấy đồ mới.

Máy May bán
Giá hạ đặc biệt
SINCO - SINGER - MITSUBISHI v v... mua ngay khỏi đặt cọc. Riêng nhiều hiệu khác giá từ 5.500đ trở lên. Tân khách bán và phụ tùng. Máy may bán đến 20 năm có chuyên viên nhận sửa máy. Nhà buôn ĐẠT THÀNH, 651 Petrus Ký—Saigon. Tại bến xe Minh Tưng Saigon-Đalat (Chủ nhật và ngày lễ bán suốt ngày)

Tảo Dấy
Tính không bền Mong Di Mất Mái Đau Gan, Ruột, BaTu. Đều thấy chuyên môn. Xem mạch điều trị mau lành. Nhà thuốc
BƯƠM VÀNG
Lâu Năm Kinh Nghiệm.
19B đg Ngô tùng Châu Saigon Đ.T. số 90.557.

CÁC CHỨNG BỊNH VỀ TIM
Đau tim, lơn tim, hồi hộp, tim đập mạnh xây xẩm chóng mặt mệt nghỉ, mất ngủ, đổ mồ hôi, hay giật mình, hoảng hốt, thấp kinh bất an, dùng :
Thuốc bổ tim
Tâm Chi Bửu
La Vọn Linh
(Có bán ở các tiệm thuốc Bắc)
K.N. số 610 ngày 18-12

Trường Hàm thụ
Các bạn không phương tiện học tại chỗ và muốn cầu tiến, xin hỏi thể lệ tại
HÀM THỤ HẠNH NGHĨA
24, Nguyễn văn Thành GIA ĐỊNH

Xem Tử vi
Tương gia số nhà xét nơi chưa hài lòng
Mời đến TIÊN TRI GIA CÁT HỒNG. Cam đoan sẽ toại ý. Đặc biệt : Coi chỉ kỹ, chỉ tay bói bài mà biết : Tuổi tác, thọ yểu Cung đạo tính duyên chung lâm ăn thì cũ, tai nạn, vận hạn đã qua, hiện tại và về ra sau ? Văn phòng 959 Trần quốc Toản Saigon (kế ngã 3 Petrus Ký). Tiếp khách thường trực.
Ở xa gởi chữ ký kèm 500đ mười ngày có bản trên đoán tỷ mỷ. Bưu phiếu đề tên PHẠM BÁO.

SUYỄN
uống thuốc hen suyễn
THU HƯƠNG
hạ cơn ngay, trị hết căn
D.D.S. BÙI VĂN THỰ
131/4a đường Phan thanh Giản — SAIGON —
K. N. số 969 21-8-64

Bá thần thảo
Trị tức lưng mỏi mình đau xương nhức gân, tay chân run tê Bệnh phong thấp nên dùng.
PHỤ KHOA KỲ CÔNG HOÀN
Trị bệnh kinh nguyệt, ngăn đa dưỡng, bạch đai kinh nên và bổ dưỡng máu huyết.
TÂM THẦN TAM TINH HOÀN
Trị mộng di hoạt tinh, hồi hộp, mỏi mệt, kém ăn, ít ngủ và dưỡng thai ĐIỀN TINH.
Có bán tại các tiệm thuốc Bắc Nha thuốc BẢO SANH ĐƯỜNG 225, Bà Hạt Cholon — KNBYT số 657 ngày 17.1.64.

Thuốc Dán Hiệu Con Rắn
TRỊ : Ghẻ, nhọt, tức ngực, ho đàm, sưng tấy, nhức đầu, đau răng, nước ăn chơn và các thứ bịnh ngoài da. Các tiệm thuốc Bắc đều có bán Saigon do NHÀNH MAI, 24 Trần khắc Chân (gần chợ Tân Định). K.N. BYT số 536, ngày 20.1-68.
Có thai... MỆT, MỎI LƯNG, CÓ HUYẾT DƯ. Hãy uống thuốc DƯỠNG THAI hiệu NHÀNH MAI. Các tiệm thuốc Bắc đều có bán Saigon do NHÀNH MAI 24 Trần khắc Chân (gần chợ Tân Định) KN BYT số 594 ngày 20-11-63
Kinh kỳ KHÔNG ĐỀU Hoặc có kinh kỳ rất ít, đau bụng khó chịu, hãy uống thuốc ĐIỀU KINH hiệu NHÀNH MAI. Các tiệm thuốc Bắc đều có bán. Saigon do Nhành Mai 24 Trần khắc Chân (gần chợ Tân Định).
N K BYT số 594 ngày 18-12-6.

ACNOBEL
trị mụn trứng cá
Trị mụn đỏ, trứng cá, da mặt sần sùi. Có bán tại các nhà thuốc tây.

Cáo thị đấu thầu

CÔNG KHAI (LẦN HAI)

I.— Ngày giờ và nơi mở thầu :

Ngày 18.4.69 hồi 9 giờ tại Cục Mãi Dịch số 163 Đại lộ Chi Lăng Phú Nhuận (Gia Định).

II.— Mục tiêu việc thầu :

— Cung cấp quân tài gồ, kẽm, vật liệu tầm lượn và dịch vụ mai táng thuộc ĐLS số 2501/MD/MU/2 ngày 30.1.69, trị giá ước lượng 30.000.000đ 00

III.— Nơi tham khảo điều lệ sách :

Trong những ngày giờ làm việc tại Cục Mãi Dịch, số 163 Đại Lộ Chi Lăng Phú Nhuận (Phòng Mãi ước 2)

GIAĐỊNH, ngày 31-3-69
CỤC MÃI DỊCH

993

Cáo thị đấu thầu

(LẦN THỨ HAI)

I.— Ngày, giờ và nơi mở thầu :

Ngày 11.4.1969 hồi 9 giờ tại Cục Mãi Dịch số 163 đại lộ Chi Lăng Phú Nhuận (Gialinh)

II — Mục tiêu việc thầu :

— Cung cấp Electrolyte 1,225 bo Cục Quân Cụ trị giá ước lượng 6.743.00đ. (thuộc ĐLS số 7001/MU/3 ngày 10-2-69 và bản tu chỉnh số 1 ngày 28-3-69)

III — Nơi tham khảo ĐLS :

Trong những ngày giờ làm việc tại
— Cục Mãi Dịch, 163 đại lộ Chi Lăng Phú nhuận Gia Định (Phòng Mãi Ước 3)

GIAĐỊNH, ngày 28-3-1969
CỤC MÃI DỊCH

990

Cáo thị đấu thầu công khai

(Lần thứ hai)

I.— Ngày giờ và nơi đấu thầu :

Lúc 9 giờ ngày 16.4.1969 lúc 9 giờ tại Trại Huynh tịnh Của số 2 đường Phùng Hưng (Thành Nội) Huế

II.— Mục tiêu cuộc đấu thầu :

Xây cất Doanh trại Của số 2 đường Phùng Hưng (Thành Nội) Huế trong những ngày giờ làm việc.

III — Thể thức đấu thầu : TỔNG KHOÁN.

IV.— Nơi tham khảo hồ sơ :

Trại Huynh tịnh Của số 2 đường Phùng Hưng (Thành Nội) Huế trong những ngày giờ làm việc.

KBC 4751, ngày 25.3.1969
Chi Huy Trưởng
Trại HUYNH TỊNH CỦA

1003

Cáo thị đấu thầu công khai

Ngày giờ và nơi mở thầu :

Ngày 22.4.1969, hồi 9 giờ tại khu Quản xâu Tạo tác Qui Nhơn.

Mục tiêu việc thầu :

Xây cất trại gia binh 35m × 8m cho QLVNCH, thuộc các dự án 71.006, 71.007, 71.008, 71.009, 71.010, 71.011, 71.056.

KỲ QUỸ TẠM : Từ 20.000đ.00 đến 50.000đ.00

Nơi tham khảo hồ sơ :

Trong những ngày giờ làm việc tại
— Cục Công Binh (trại Đào Duy Từ, số 557, Đại lộ Nguyễn tri Phương (Phú thọ) Saigon.
— Khu Quản xâu Tạo Tác Qui Nhơn (đường Nguyễn Huệ tỉnh Bình Định).

KBC 4565, ngày 25.3.69
976 KHU QUẢN SẢN TẠO TÁC QUI NHƠN

Cáo thị đấu thầu công khai

I.— Ngày giờ và nơi mở thầu :

— Ngày 18.4.1969 lúc 9 giờ tại :
— Trại Nguyễn trường Tộ, số 51-B đường Duy Tân Đà Nẵng
— Trại Đào duy Từ khu A số 557 Nguyễn tri Phương Saigon.

2.— Mục tiêu việc thầu :

A) Đấu tại Đà Nẵng và Saigon :
— Công tác xây cất trại gia binh cho QLVNCH thuộc các dự án số : 72.001/69, số 74.019/69 của các ĐLS số 2/503/69.
Quỹ tạm thời : 90.000.000
số 2/505/69 Quỹ tạm thời : 52.000đ.00

B) Đấu tại Đà Nẵng : Công tác xây cất trại gia binh cho Quân lực VNCH thuộc dự án số 73.002 của ĐLS số 2/508/69 Quỹ tạm thời 52.000đ.00

3.— Nơi tham khảo điều lệ sách riêng :

Trong những ngày giờ làm việc tại các địa chỉ trên.

ĐANANG, ngày 22.3.69.
Chi Huy Trưởng
Trại Nguyễn trường Tộ Đà Nẵng

1002

NHÃN HIỆU ONG-CHÚA
NAM PHƯƠNG NUÔI ONG CÔNG-TY
«MẬT ONG HOA NHÃN»
NGUYÊN CHẤT, THANH KHIẾT, TƯƠI MỚI
— Nuôi Bổ Thần thể Cương tráng.
— Tăng Nhan sắc tươi đẹp và trường thọ.
Có bán khắp nơi : Trong Nhà Thuốc
Nhà bán đồ hộp, Thực Phẩm v.v..
NAM-PHƯƠNG NUÔI ONG CÔNG-TY
Số 218K Đại lộ Đông Khánh CHOLON — SAIGON

CẢM CÚM ĐAU NHỨC
uống ASPRO
NHÀ SẢN XUẤT BÀO-CHẾ NHƯỢNG QUYỀN TẠI V.N.
ENV 1944/DMT 23.5.68

Vitaplex
CALCIUM + 6 SINH-TỐ
C_D_PP_B2_B6_B12
(VIỆN BÀO-CHẾ HADZER_SAIGON)
. CON NÍT MAU BIẾT ĐI.
. CỨNG XƯƠNG.
. MẠNH KHỎE.
. NGƯỜI LỚN.
. CỨNG RĂNG.
. ÍT ĐAU RĂNG.
. YẾU PHỔI.
. MỆT MỎI.
VỪA THƠM NGON_VỪA BỔ
EX 5/70 M OCD 24

HEPACHAUT
nước cốt ARTICHAUT
nước cốt GAN BÒ TƯƠI
SINH-TỐ B12
SINH-TỐ B1
SINH-TỐ B2
SINH-TỐ B6
SINH-TỐ PP
SINH-TỐ D2
YẾU GAN, GẦY ỐM, MẤT NGỦ
MỤN Ở MẶT
NGỨA MÊ DAY
THIẾU MÁU
LAO-LỰC
TÁO BÓN
DƯỠNG THAI
MỎI-MỆT
VUI-VẺ TƯƠI TRẺ
DA DÊ MIN MÁNG

SỔ MŨI
NGHẸT MŨI
CẢM HO
CÚM
dùng
RHINA-SOL

LINIMENT HINDOU
Dầu nóng Ấn độ
NHỨC-ĐẦU, PHONG-THẤP, ĐAU BỤNG
CÓ BÁN CHO NHÀ THỐC-THẢO, TẠI-PHẨM

TÌNH MẸ

● Tác giả : TỪ VŨ
✱ Dịch giả : QUAN BẢO LONG

— 43 —

Đêm nay Thủy lên gác rất sớm, khi tôi lên thấy cửa buồng nàng đã đóng và gài then cẩn thận. Đặp lỉ lần đầu nàng gài cửa, tôi nghĩ có lẽ sau này đêm nào Thủy cũng gài cửa rồi mới ngủ.

Sáng hôm sau, tôi dậy sớm, ra vườn xem những chậu hoa của chúng tôi, tôi đã nghĩ suốt một đêm và thấy cần phải nói rõ để Thủy biết ý tôi. Tôi dự tính khi đã nói hết mọi điều tôi sẽ dày bề nàng một mình đi lang thang dạy đó. Tôi tin rằng tình yêu của Thủy đối với tôi đã hết, chỉ vì trách nhiệm và đọc đức mà bắt nàng phải hy sinh hạnh phúc cá nhân đã gió trong sự quan hệ của gia đình chúng tôi. Tôi tùng nhận lỗi nàng không nhắc nhở đến nữa để yêu nhau và những thứ mà Trời đã bao cho chúng tôi.

Lần này tôi sẽ không nói đến điều đó, chỉ bảo nàng biết nên phân biệt ai tình và đạo đức, còn nói đã nàng rồi nàng đối với tôi đã đầy đủ đạo đức rồi. Tuy tôi quyết định đổi ma nàng, nhưng tình bạn giữa chúng tôi vẫn toàn vẹn, chỉ bảo nàng thấy rằng có một người bạn đã chuyện tôi, tôi sẽ có thể đến thăm nàng bất cứ giờ phút nào...

Tôi đang nghĩ thế thì nghe thấy tiếng Thủy gọi.

— Phòng, anh Phòng !

Tiếng nói ấy run run vì phấn khởi rụt rè, khác hẳn hôm qua nữa.

Tôi nhận thấy Thủy không phải là Thủy của ngày hôm qua nữa.

Nàng đã thay chuộng quần áo cũ ra để mặc một chiếc áo dài nâu đen và có kim tuyến, cổ đeo vòng ngọc, tai đeo hoa tai, tôi thoạt nhìn đã biết ngay là những thứ của Phát ném sáng, mà khi nàng ở Thượng Hải và Tô Châu cũng đã đầy đeo. Tóc cắng chải đòng mượt, trên mặt phớt qua một lượt phấn mỏng. Nàng vừa thấy tôi vào, ngẩn người ra một lát rồi tranh râm mặt của tôi mà nói :

— Em muốn lên Thượng Hải chơi một chuyến anh bảo có nên không ?

— Tôi nghĩ người giày lắt, cả nếu lòng kinh dị, tôi chỉ nói vài và cố lấy giọng vui vẻ nói : Tại sao không nên ? Em muốn anh đi với em không ?

— Em muốn đi một mình, Thủy nói, em muốn thử xếp mắt cũng em xem sau khi sáng mắt có đủ năng lực để sống không, em không muốn phiền ai đưa đón em, chỉ một mình em, em thấy đông một mình xem sao.

— Vậy.....

— Anh yên tâm, em đã quyết định rất cẩ rồi.

— Để đánh giây thép cho Phát biết ra ga đón em, ga Thượng Hải đông người lắm, em.....

— Ở Thượng xem g ông nói, Anh cui em thế cơ quá, bây giờ em muốn thử em không muốn các anh kỳ đón, lần này em định đến nhà anh Mi chơi mấy hôm, một mình em đi mua đồ đạc, em thấy cần phải tự luyện lấy mình.

Tôi không nói gì thêm nữa, tôi bàng hoàng vì sự thay đổi đột ngột của Thủy.

Ấn điểm tâm xong, nàng bảo người lấm ra gọi một chiếc xe kéo, một tay xách một chiếc va ly nhỏ, tay kia cầm một chiếc khoác áo ngắn rồi lên xe, tôi chỉ đưa nàng ra đến cửa. Nàng nói :

— Em đi chừng ba bốn hôm thì về.

— Không, nếu em thấy rụt rịt ở chơi thêm ít ngày, chỉ viết thư cho anh biết là được rồi.

Nói xong, tôi nhìn theo phía sau nàng dần dần khuất, rồi mới quay vào nhà.

Trong cảnh vắng lặng vậy, tôi bắt đầu ước đoán nguyên nhân sự thay đổi đột ngột của Thủy.

Thủy muốn sống lại cuộc đời như khi nàng còn nhỏ, nàng đã có gắng sống, nhưng suy tư thấy không thể được, nàng cần tìm một cuộc sống mới thích hợp với nhu cầu của nàng. Một người sau khi có nhiều sống lại cái thời nghèo khổ trước kia cũng không thể được nữa, huống hồ khi đã sống mất mà còn muốn sống lại cuộc đời mà lòn ư ?

Nhưn vì Thượng Hải vẫn ở đó có thể cho nàng một cuộc sống mà nàng đang tìm không ? Tôi tin nàng không nói đến nàng vì ở nhà Thế Mỉ, một mình mà mẫn với đời sống nơi đô thị, nhưng đây không phải điều nàng muốn tìm, nàng cũng không biết mình muốn gì, không biết mình thiếu gì.

Đặt nhưn được sáng mắt đã khiến tâm hồn nàng không thể nào thích hợp với những ấn tượng do thị giác mà có và những vẻ đẹp thị giác mà ra. Nay lòng nàng bỗng đang đầy, cũng sẽ làm cho thị giác của nàng không thể sao hòa nhịp với những nhu cầu tìm hiểu và cũng không thể giải quyết nổi những vấn đề của Tâm hồ...

Dĩ nhiên tôi cũng nghĩ đến việc Thủy đang đội về Thượng Hải, là cốt để tránh một tối lỗi tình yêu giữa Thủy và Phát rất có thể nảy nở, chắc trong chúng ý nghĩ chuẩng qua ở, nàng cũng cho rằng đang ở tôi là Phát mới phải mà lần nay đến Thượng Hải, nàng có thể không gặp Phát được ư ? Sau gặp gỡ để nói tình của hai người rồi để bộc lộ lúc ấy, hy vọng phát tỉ bày với tôi, bắt cứ bằng cách nào, nếu thế tôi sẽ xử trí ra sao ?

Tôi ghé sợ, tôi thấy, nhưng tình yêu đã khiến tôi biết rằng đây chính là định mệnh, không có Phát nhưng cũng sẽ có kẻ khác, sau khi Thủy được sáng mắt, nàng đã không thể là của tôi nữa. Không hiểu tôi lúc ấy tôi có thể khoát dự mà nói :

— Nếu lâm, đáng lẽ hai người phải được yêu nhau, tôi và Thủy kết hợp là một sự vô cùng lầm lắc. Tôi đã định đến việc đòi bỏ Thủy mà đi, nay tôi phó thác nàng lại cho anh, mong rằng anh và Thủy sẽ được hạnh phúc mãi mãi ; thôi tôi đi đây...

(Còn tiếp)

GÂY ĐÁNH CHỐN

Xuất cảng da dầu

● Tin các báo, giới Y tế đang vận động Quốc hội ban hành « Quy chế hành nghề điều dưỡng tư ». Y tế có quyền mở phòng mạch, đeo đũa ngăn, khám rửa ăn đạo v.v...

Kim sắt chích thịt thì đau
Kim thịt chích, thịt thương nhau đời đời
Lời tuyên bố của người y tế
Mới nghe qua khiến đã chào thua
Các người y tế tử xưa
Chuyên nghề chích đạo « đắc tưa » cũng lúi
Giận cái khoản đau thui mõm chó
Lá mặt khu cầm mà cắm cỏ
Các người y tế mất nhớ
Rủ nhau kiến nghị mãn thơ tố tình
Nhờ lưỡng viện anh minh phân xét
Cớ làm sao con ghét con cưng
Cũng nghề mác vi, nghề lưng
Y sĩ, y tế cũng từng chích thuê
Đọc « Quy chế hành nghề điều dưỡng »
« Tố Sĩt tôi » cỡ tưởng chiêm bao
Các người y tế kêu gào
Mở phòng mạch giúp đồng bào một phen
Đòi « đeo ngăn » cho thêm cũng cực
Đòi thêm thoi, thọt rớ « số ta »
Kiến luôn chửa nói, ngoại khoa
Chỉ cần 6 tháng học qua đủ rành
Cả nước ngàn đầu xanh mầu mặt
« Tố Sĩt tôi » xin đặt vấn đề
Khi nào quy chế hành nghề
Của người y tế được phê chuẩn rồi,
Xin Quốc hội kịp thời xây dựng
Lô thuốc da lớn nhất hoàn cầu
Nước ta sẽ mạnh sẽ giàu
Bởi nhờ xuất cảng da dầu... bệnh nhà

TU SĨT

CỎ HOANG

✱ Truyện dài của SƠN NAM

— 134 —

Anh nên về, đi phòng cấp thạo. Hôi chiều, em thấy thằng Mười Tú tới chỗ cô nhờ giấy cho trong. Anh gặp nó không ? Lạ quá, em hỏi thì nó không chịu trả lời.

— Mặc kệ. Bây giờ, đêm nay anh ở đây với em, Ngọc Anh hoảng hồi :

— Nửa đêm hay lái xửa nó về thì làm sao ? Anh đừng liều lĩnh. Em khuyên anh chớ vài ngày nữa, rồi nhau tiếng qua xứ khác.

Út Kiểm nói thêm ra :

— Xứ nào bây giờ ? Muốn qua bên Xiêm chăng ? Đọc đường nhà ! có giấy tờ vì tàu của ty thương chánh xét hết. Tôi nghĩ tôi, anh không cho tiếp. Bạn ngày phải có thể phân bội. Anh đoán chúng bắc ai Rỡ Nó xuống bắt, uống rượu để mua chuộc bọn đi, ngăn chặn đường về của mình. Và lại...

Cậu Ut thở dài, nói tiếp :

— Có Tim cho anh ở cuối Rạch Gia. Anh gặp mặt cô ta để làm gì ? Thà tăng ở đây mà có em.

Ngọc Anh vô cùng cảm động, đưa cậu Ut vào phòng cấp cần dặn

— Nếu nó về thình lình, anh leo lên mái nhà được không ?

Cậu Ut đáp :

— Hồi nãy, anh thấy hai cái tủ đứng Anh vào đó kín đáo nhưc nhung, cửa mở bay cửa khóa ?

Ngọc Anh nói cậu Ut bên nữa ra phòng khách. Tự tay cậu mở các tủ thờ chưa. Bên trong, đầy mùi gai cũ, gồm bay tờ tung Cậu quơ tay, gặp thứ cái giỏ rách ở tận bên dưới. Và con chuột kêu chốt chết. Cậu đẩy mạnh vào rách tủ :

— Ra chơi mau !

Ngọc Anh hoảng sợ :

— Anh gây tiếng động, rủ đồng vệ thì em biết nói sao ?

Cậu Ut trả lời :

— Anh bắt chấp thế sự rồi. Nhưng vì thương em nên anh chiều theo ý em.

Rồi cậu đóng cánh cửa, tủ lại. Đến cái thờ ấm, cậu mở mạnh. Cánh cửa tung ra. Cậu mừng quá.

— Tối nay rồng trái quá. Lát nữa nếu bị chặn đường thì anh vô đường bên trong. Nếu Bắc sĩ bắt gặt em cứ chối, mặng chửi an mặt nạn nên thôi.

— Rồi anh ra bằng cách nào ?

Cậu Ut cười đoạn :

— Em khó thạo quá. Đường trong tủ, sanh đủ sức chịu đựng một hai giờ đồng hồ. Trong khi đó, em bày chuyện thì dụ như mời bác sĩ ra ngoài sân hoặc đi xuống nhà bếp. Lúc vắng vẻ, anh mở tủ tôi chạy trốn.

Ngọc Anh vẫn chưa yên tâm :

— Lâu quá, anh ngộp thở không ?

Cậu Ut nhìn đến mặt tính nghiêm, cố lấy là đi Năm Nhựt kể lại :

— Nếu bình thì chẳng bao giờ ngộp. Nhưng là bao đêm, trời mái nắng, giờ ngoài biết thất lặng lặng.

Hai người trở vào phòng. Ngọc Anh sắm xuống, em ghi lấy người yêu như để xin lỗi :

— Bởi vì em chịu cực không nổi nếu anh mới liều chết tôi dậy

— Anh coi thường cái chết. Mà là em thương anh.

Ngọc Anh hơi sầu bỗ :

— Em rất thân quá. Anh ở trong bang đã suốt tháng mà không hề than van. Em chịu đựng có một đêm là mất cao đám rồi. Nhưng em thề với anh rằng... thương anh tới chết.

Em [illegible]

Hồng hồ gọi người tiếng thô g chia. Đau vao khoảng 12 giờ. Đã khuya. Ngọc Anh nghe tiếng động phía dưới sân nhà. Nàng đánh thức rằng Ut. Cậu ngồi nhổm dậy, chỉ đàn đầu. Hồi lâu, không nghe gì khác hơn, cậu sắm xắn đi ngoài sân khu [illegible]

— Cứ nằm gương g em kêu anh thức dậy. Nếu nó về rồi hình em đang mở cửa phòng, chớ anh chung xuống gầm giường.

— Đừng sợ nhỏ, em sẽ nói là Mười Tú nhìn nhau, chỉ bảo g ở phòng cấp ngày. Nghe nói chuyện thì thào bao ai mừng gây kêu. Mười Tú, đưa ra sân :

— Phải [illegible]

Mười Tú đáp :

— Nó, khó [illegible] Kiểu thì chỉ còn con ma về nhà. Tôi [illegible] Hay đừng ma cho đặt, làm sao tôi biết chắc đây ?

— Thôi y [illegible] bà sẽ cố lên thăng rồi về nhà, chẳng [illegible] Hay đừng ma cho đặt, thức khuya mệt lắm.

(Còn nữa)

SUỐI TÓC

✱ Truyện dài MAI THẢO

Một cảm giác nào nuột nào đã mở rộng trang Xuyến, nàng đứng như chết lặng trong cái thế mà mọi cử động đều như trở thành vô nghĩa cả.

Sáng mắt Xuyến nhìn chạt đi, nàng không trông rõ gì nữa.

«Trường ra đi. Trường lặng lẽ đi mất thật rồi sao ?»

Nhưng không. Trường không bỉnh thân trên đường xa.

Tiếng bước chân xa dần, tưởng chàng đã mất hút, vậy nhưng Trường trở lại. Trường đã trở lại trong không chỗ đợi mà chỉ lưu luyến của Xuyến. Xuyến bàng hoàng, bàng hoàng !

Thực sự Trường đã hiện trở lại. Cách cửa buồng một lần nữa đã mở ra, Trường đó, Trường đứng sững ở đó. Cái chân chàng mở về Xuyến hết sức thảm đạm.

— Sao anh còn trở lại ?

Tiếng nói Xuyến trìu nặng như buồng theo hơi thở dài, Trường cũng cùng giọng buồn như vậy.

— Anh biết em buồn. Em nghĩ gì sau khi anh quay đi hở Xuyến ?

— Em không nghĩ gì hết.

— Nói vậy là em không được thành thật lắm. Anh chắc em có nghĩ gì. Thật ra thì chẳng ai có gì mình lạ phải chia sẻ nhau phải không em ?

— Anh đừng đoán liều như thế.

— Anh không liều. Anh có thể biết được em buồn đến đâu cũng như anh đã khóc bước đi một cách bình thản được. Không biết sao xa em bây giờ, chân anh như mềm bần lại Xuyến.

— Hãy nghĩ tới anh một chút. Em biết gì không lại sao anh trở lại đây ?

— Em nghĩ thì tốt hơn hết anh không nên trở lại làm gì. Mình bận bịu biết bao nhiêu. Anh không thấy thương em sao ?

— Sao anh đã không hỏi em một câu như vậy ?

— Dầu sao anh cũng yên ổn rồi. Em thấy anh vẫn còn phong độ như ngày xưa, không mất, chỉ có em. Em đổi khác nhiều rồi. Cảnh sống em khác nào của một nhà Tu. Anh thấy đó, tất cả đều là thâm lặng, ngăn cách. Có lẽ em đã không của thà thiết gì.

— Nhưng có một điều mà em không thể không nghĩ tới.

— Anh muốn nói...

— Đời sống tinh cảm của em. Cái với đứa con em, đừng tưởng như vậy là đủ, là em đã có được tất cả.

Xuyến có đậu như than van.

— Em thấy yên ổn lắm. Chỉ tại anh, chỉ từ cái giờ phút anh đột ngột trở lại. Tại sao anh đến em làm gì. Anh không thương em, không muốn cho em yên sống phải không.

— Đừng nói nhiều tâm lòng anh thế đó.

Chợt đung Xuyến rót nước mắt.

Trường buồn tới một chút, gỡ lấy đầu vai nàng. Nhưng Xuyến lùi đi kéo lên nhỏ nhẹ :

— Anh Trường. Em hãi thật đấy, em qui mến anh vô cùng. Anh đi rồi, em có thể bao thức được sau lưng anh, nhưng không vì thế mà anh nên nó lại đây nữa. Em sợ lắm những giờ phút em yếu lòng. Ngày nay, em nghĩ kỹ rồi em không còn có quyền để anh quá yếu lòng nữa.

— Anh không nghĩ là em yếu lòng. Lúc nào anh cũng cứu muốn tình cảm mình luôn thăng lên để anh còn có thể sống thiết tha với đời sống nầy thêm một chút.

— Nhưng em không có quyền nữa. anh Trường em van anh. Thôi anh về đi. Anh thấy gì không ?

—...

— Em khổ lắm. Em không muốn cho sự có mặt của anh ở đây lâu hơn nữa. Anh thương em không, anh Trường ?

— Trả lời em cũng chỉ là một sự lặp lại. Xuyến kêu rên :

— Anh về đi. Em van anh về đi,

Nim lặng một hồi Trường khẽ thở dài :

— Thôi được, anh về đây. Lần nầy thì anh không trở lại nữa.

Dứt lời, Trường cầm cái bước đi mau, Xuyến hãy còn giữ chặt đứa nhỏ trong tay ngẩn ngơ.

(CÒN NỮA)

Chiến tranh cách mạng
THẾ-UYÊN viết
tủ sách binh thư quân chính.
Tài liệu quân chính cần bản cho các cán bộ quân đội, chính quyền và các đảng phái.

Nhật ký của người chứng
THÁI-LĂNG viết
tủ sách văn nghệ xám
Thực trạng bang giao Việt-Mỹ, không phải giữa Hoa Thịnh Đốn và Saigon, mà là giữa người người Mỹ và người Việt.

VƯỚT MẶT

✱ Truyện dài của THẢO - TRƯỜNG

44

Của đích Thực đã cho và anh nhắc, ở khi cả hai đến. Lần trước Sơn bị bịnh đưa vào đây [illegible] Lần nay anh cung đến xem xét thăm nom.

Khi anh ra sở Thực [illegible]

— Em chỉ cầu bà [illegible] giờ [illegible] trước. Không [illegible] nay, thăng em [illegible] giống [illegible]

Anh Hành vẻ sự :

— Y bọn [illegible] chuyện [illegible] Cứ bảy vong đi.

Anh Hành đi rồi [illegible] Thực quay ra thấy chị thì lắc đầu. Cả [illegible] Thực nhận ra mặt đều là trước của bệnh hiểm nghèo [illegible] biết nhau. Người chị bối lâu mơ nói đưa một [illegible]

— Tôi mơ [illegible] Tôi chạy vội lại đây. Sao, cô cũng bịnh giống [illegible]

Thực gật đầu. Hai [illegible] một cảm ngùi.

Thực nói với chị :

— Chị coi nó bao [illegible] mặt lắt.

Thực ra ngồi bên bịnh thân. Thực [illegible] nhớ mẹ nhà bên dưới. Khi nha thương [illegible] Thực bước trở lại phòng bệ.

Ngồi qua cửa kính, Thực [illegible] Thực lại nói đi. Thực đi tới đi lui ngoài hơn [illegible] Mà chân Thực ngồi xuống chốc lát [illegible] Thực định ngồi một lát [illegible] Người [illegible]

— Thăng [illegible] Thực mới [illegible] người đau đã lắc đầu [illegible]

— Sao [illegible] Thực [illegible]

Xem tôi cũng có đau [illegible] Thực nói [illegible]

Thực muốn bịt tai không nghe [illegible] Thực lại [illegible] Thực lại không giảm. Thực [illegible] Người đau bà lại [illegible]

— Cậu sắp nghe [illegible] Bà cố [illegible] cho nó. Cô đau gì, giết như vậy là bà [illegible] Thực [illegible] Thực [illegible] Thực [illegible] Người chị gai [illegible] trong phòng bệnh [illegible]

— Cô đã bao [illegible]

Thực [illegible] Người chị [illegible]

— Không biết [illegible] Mà bắt cuộng thăng [illegible] Ở trong ấy nhân được [illegible]

Tuy Thực ngồi [illegible] Thực [illegible] Thực ngồi mặt lại thì ngồi gặt đầu [illegible]

Đến trưa khi Thực [illegible] Thực [illegible] Thực [illegible] Người chị [illegible]

— Sao ? Nó [illegible]

Người chị lắc đầu, [illegible] Thực hỏi hộp đi theo vào Người chị đưa bề [illegible]

— Chưa thấy không, nó chỉ [illegible] Nét mặt nó cũng có vẻ [illegible]

Thực rụt rịch chân chạy. Sơn [illegible] Có khác bao là đưa sáy không [illegible] Thực [illegible] Thực [illegible] mặt vẻ khuôn mặt con cô [illegible] Thực [illegible] Thực [illegible] Thực

Võ hiệp tiểu thuyết của KIM DUNG

HỒI THỨ 24

TUNG SƠN ĐẠI HỘI

LỜI ĐỒN QUÂN TỬ, DANH BẤT HƯ TRUYỀN

Tả Lãnh Thiền nghĩ rằng hay giờ nói chuyện lăng nhăng với sáu tên này thì cũng nói cùng thôi sẽ lấy, vậy phải làm sao cết ngoàng câu chuyện mới xong, nghĩ đoạn liền đổi giọng sang sáng, nói :

— Sáu vị đây ở phái là Chưởng môn Hằng Sơn hay không? Việc của Hằng Sơn sáu vị có quyền định đoạt hay không?

Đạo Cô Tiêu Ngạo liền đáp :

— Sáu vị anh em đệ tử chúng ta thừa sức làm Chưởng Môn Hằng Sơn, chẳng vị nghĩ rằng người đã là Chưởng Môn Tung Sơn, nếu chúng ta lại đi gây chuyện Chưởng Môn Hằng Sơn, thì chẳng hóa ra chúng ta cùng với người ở là cả mà một lũ... thế nào ha ha... ha ha...

Đào Hoa Tiên nói :

— Nếu chúng ta trở thành cả mà một lũ vô, người chúng ta sẽ trở nên thân danh tan nát... vì vậy cho nên chức Chưởng Môn phải Hằng Sơn mới nói! Lịnh Hồ Công Tử chịu khó đảm nhiệm.

Tả Lãnh Thiền nghe đến đây tức tối cơ hồ vỡ lồng ngực, ra bởi vì Đào Hoa Tiên nói như thế thì vô tình đặt mình vào hàng ngũ ngờ ngẩn nghịch như họ, còn Lịnh Hồ Xung là một người tài hạ giới giác, nếu ta lòng nói :

— Lịnh Hồ Công Tử là Chưởng Môn Hằng Sơn sao không đay nhiều hơn thế nữa? Nhưng lúc đây, ta cần phải nhẫn nhịn, vì vậy cho nên khoái lắt cảng rồi trước mặt quần hùng.

Lịnh Hồ Xung tả lời :

— Sáu vị anh em ta Đào nói chẳng ngay thơ, trong lòng sẵn sàng, nhưng nói như thế, chỉ không phải hạng người nói cùng nói bậy, bụng chẳng lại nhằng lợi ích quốc của nhà Chưởng Môn là Định Nhân Sư Thái, có thể tin cậy hơn những lời nói dối bậy của kẻ bên ngoài bàn phải.

Tả Lãnh Thiền hậm hực, lên giọng gay gắt :

— Vệ việc thống nhất Nội Nhạc ngày hôm nay, chắc qui phái không đồng ý?

Lịnh Hồ Xung lắc đầu, trả lời :

— Riêng về phái Hằng Sơn thì không phải không đồng ý, nhưng Chưởng Môn phái Hoa Sơn Nhạc Tiên Sinh là ân sư của tôi hiện giờ tôi tuy thuộc phái khác nhưng không được tính nghĩa của ân sư.

Tả Lãnh Thiền tức thì lớn tiếng hỏi :

— Hừ... thế thì nhà ngươi sẽ nghe theo lời của Nhạc Tiên Sinh chứ gì?

Lịnh Hồ Xung tự nhiên đáp :

— Phải, phái Hằng Sơn chúng tôi sẽ đồng tâm hiệp lực với phái Hoa Sơn.

Tả Lãnh Thiền liền quay sang phái Hoa Sơn, hỏi một câu fm 6? :

— Nay Nhạc Tiên Sinh, Lịnh Hồ Chưởng Môn không đến đây quả ra nghĩa ngày xưa của người đã là đáng mừng! thật là đáng phục! vậy các bộ tên thành hay là phần đối việc thống nhất Nội Nhạc? Lịnh Hồ Chưởng Môn sẽ nói thay ý cả người mà xử sự, vậy không biết ý của người ra sao?

Nhạc Bất Quần lạnh lùng trả lời :

— Hừ... đối với việc này, tôi đã suy nghĩ rất rằng, nhưng muốn tìm được điều hay và giải pháp toàn vẹn để thì hành thì không phải dễ.

Lúc bấy giờ, mấy nghĩa cặp mắt trong Phong Thiền Đài đều nhìn thẳng vào mặt bộ Bát Quái, đa số đều nghĩ thầm :

— Phái Hành Sơn thế có sức yếu, còn Thái Sơn thì mội bộ lũng cùng sức không chống nổi Tung Sơn, nếu gớt đây Hoa Sơn và Hằng Sơn liên tay với nhau thì Nhạc có thể thấp lại Tung Sơn.

Lại nghe thấy Nhạc Bất Quần ôn tồn nói tiếp :

— Phái Hoa Sơn chúng tôi sáng lập hơn trăm năm nay, trong thời gian ấy đã trải qua một lần Kim Tông và Kiến Tông tranh đấu với nhau, điều này thì chư vị tiền bối đều đã biết, tôi nghĩ rằng việc tương tàn giữa hai Tông ấy thật là thảm hại, hay giờ nhớ tới hãy còn rớn ốc rùn mình.

Lịnh Hồ Xung thầm nghĩ :

•Sư Phụ hàng nói việc tranh đấu của hai phe trong bản phái là một điều như nhà không nên tiết lộ ra ngoài, có sao hay giờ Sư Phụ lại công khai khai ra?•

Lúc bấy giờ Nhạc Bất Quần ôn tồn nói tiếp :

— Phái Hoa Sơn chúng tôi sáng lập hơn trăm năm nay, trong thời gian ấy đã trải qua một lần Kim Kiến Tông tranh đấu với nhau, điều này thì chư vị tiền bối đều đã biết, tôi nghĩ rằng việc tương tàn giữa hai Tông ấy thật là thảm hại, hay giờ nhớ tới hãy còn rớn ốc rùn mình.

Lịnh Hồ Xung thầm nghĩ :

•Sư Phụ hàng nói việc tranh đấu của hai phe trong bản phái là một điều như nhà không nên tiết lộ ra ngoài, có sao hay giờ Sư Phụ lại công khai khai ra?•

Lúc bấy giờ Nhạc Bất Quần ôn tồn nói tiếp :

— Phái Hoa Sơn chúng tôi sáng lập hơn trăm năm nay, trong thời gian ấy đã trải qua một lần Kim Kiến Tông tranh đấu với nhau, điều này thì chư vị tiền bối đều đã biết, tôi nghĩ rằng việc tương tàn giữa hai Tông ấy thật là thảm hại, hay giờ nhớ tới hãy còn rớn ốc rùn mình.

Nhạc Bất Quần nói tiếp :

— Vì vậy nên ta hy vọng rằng chỉ nhanh trong mòn phái hợp con hoàn phái, mấy nghĩa cảm nay trong giới giang hồ ta và không biết bao nhiêu vụ tàn sát đồng đạo nghĩ cho cùng cũng vì bởi bất đồng ý kiến trong mòn phái mà ra. Tôi thường nghĩ, nếu trong võ lâm không chia ra phái nay phái khác, khép riêng lẻ thông một phái, ai ai cũng là đồng bào ruột thịt, được như vậy thì thảm trạng máu đổ thịt rơi nhiều phải bớt được chín phần, những anh hùng bao kiệt sẽ không đến nỗi bỏ thây trong lửa trang nước, mà trên đời này cũng vẽ bớt nhiều cảnh máu quá phũ.

Lời lẽ của ông ta được đầy vẻ thiết tha thân thiện, thì tâm địa của một người biết lượng những người đang nghe thấy đều gật đầu khen phải, có người khẽ nói :

— Người đời thường gọi Nhạc Chưởng Môn đây là Quân Tử Kiếm, quả thệ danh bất hư truyền, đây lòng từ bi của một người chính nhân quân tử.

Nhạc Bất Quần nói tiếp :

—Nếu mà... tiếc thay, người gốc võ thuật của cả, môn, các phái đều khác nhau, muốn cho người luyện võ chung ta không chia ra môn phái không phải là một chuyện dễ dàng.

Lời bình

CỦA LÝ-PHẬT-SƠN

TIẾNG NÓI CỦA NGƯỜI QUÂN TỬ

Tiếp theo những lời bàng nhạo của Đào Các Lực Tiên, tiếng nói nghiêm trang của người Chưởng Môn Hoa Sơn đã đã lên vang vang trên phong Thiên Đài Vàng, chính đúng, người Quân Tử Kiếm đã vùng lên lòng thanh lên cuối... đìm xuống bùn nhơ. Người bị lòng sự bài xua đuổi khỏi nơi Hoa Sơn, biết thành một kẻ bơ vơ, kéo dài hồ thân trong cuộc lưu vong. Cũng chính vậy, vì không để nên nỗi tàn lòng xan-hận ngàng cuồng, đã tự chuốc lấy thái bạc như thế trên nơi thiếu thất, và hiệu ra trước mặt quần hùng như hiệu thân của sự lì lợm vô sỉ.

Hôm nay trong tiếng vang vang, trên đây nội lực Tả Hà thần công, của đng tiên Phong Thiên Đài, chứng ta lại thấy hiện lên trước mắt mỗi bão khoác của người đứng trước ngã ba đường. Ông sẽ lui bước trước lực của Tả Lãnh Thiền, như để cứng nhắng nhưng bộ Tả Tả Kiếm Phi chăng? Hay người quân tử, thiết tha với quyền lợi chính đáng của con nhà võ, công phẩm trước thái độ tà ma của Tả và được khích lệ bởi sự ngang tàng của phái Hằng Sơn, người quân tử sẽ tỏ ra cứng cỏi, vững đứng được sự tin cậy của Lịnh Hồ Xung, và sự trọng vọng của anh hùng thiên hạ ?

Vấn đề đang chao đảng trước mắt chúng ta như một chiếc lá. Sự hài hòa sẽ thể lâm cho chúng ta ngạc nhiên. Chính ở đây, tùy theo sự quyết định của ông, cuộc đại hội Tung Sơn, sẽ tìm thấy lối rút. Cũng tùy theo sự quyết định của ông, mà Hoa Sơn phái bảo đảm được của mình trên giang hồ và trong lòng chúng ta, hay nó sẽ vinh viễn chôn vùi ông như điều nhước như bể thay...

MỘT TRUYỆN... TÀ MA

Cái khoảnh khắc hầm hè nảy trong đôi người quân tử đang đê nặng xuống đầu đc Lý Phật Sơn tôi thì những tiếng nói-ẩn ẩn ào bỗng vang lên ở chung quanh. Lắng nghe thì ra thiên hạ đang xôi nổi xôn giận bàn về câu chuyện •ngoại thành Hằng Sơn• của Điền Bá Quang với Nghi Lâm •tiểu sư muội• Cô điều THỜI THẾ đã đổi thay. Tên đâm tặc bắt hoa của thời trước nói lại là một tên hề đồng cô bộ mặt sinh đẹp của... loài cóc nhái, Và Nghi Lâm tiểu sư muội, đau đớn thay, lại là một con chim hoa mi mà Lý Phật Sơn tôi thường so sánh với một người sao rất thanh khiết, le lói với vòm trời hoàng lương, đã ăt của sử sự nay.

Như Nghi Lâm, nàng đã bị quái vật •khước mốc• KẺ ÁO LÊN LÁU ấp uống ly rượu ô nhục, làm cho thân danh tan rã! Và như Kỷ Hiểu Phu, con chim hoa mi chỉ còn thân khóc cho cuộc đời mình.

Ôi! Cuộc đời vẫn đầy dẫy những tai nạn! Mà lớn và nhỏ : tranh trong, mà bấy nay tìm lim, bất động, có khác gì cây cỏ ngoài thành Hành Sơn ! Ngươi đã chăng ? Ta đây chăng ? Chúng ta là ai đây mà đem đến cho •ả tay cười, tão thường trò bể cóc nhà •ta con quái vật đầy mùi bùn bẩn của cũng ranh, tà ma ? Sao chưa bắt lên tiếng khóc mà sự hỏ rằng cái câu •xương ca vô loài• là sai hay đúng ?

Tế ra cái nhão cách •giả nhân giả nghĩa• của Nhạc Bất Quần chưa phải thể tạn cùng của lương tâm con đời. Tên bể •thuốc mốc• kia, trong cuộc đời diễn thực con •diện người• gớp mười lần.

Lý Phật Sơn tôi xực nghĩ đến •lão binh • đã viết trong • Đại Cảm Bang• — số 2, về nhân cách của Hồng Phong Song Sai :

•Du đăng ?

•Vâng quả thực đã là tên du đăng, từ trong khổ óc, mạch máu. Những •khối du vong•đồng bào chạy ngược lên cuối tiết bão khoanh hương hồ vô •hồn, và mạch máu thì hồi thôi, như cước chia ra nhỏ phân không •và •tương lai chỉ biết hoảnh bành gào thét đòi hỏi những cảm giác mãnh •liệt. Nhưng trở bại mạng như lao đầu như bay trên xa lộ, cướp giết •và HÀM HIẾP...

Điều đáng •nói nhất nhất là cuộc đời diễn thực lại chẳng phải là •Du thuyết. Con chim hoa mi kia, dù có được những ngôi bút tài hoa chế đến thế nào thân danh cũng đã tan nát từ đây. Như một giọt sương gió xuống, vỡ nát trên mặt đất, Và tiếng ca của nàng, sự trong trắng của nàng, từ nay như •cành hoa bay cao•, mất hút vào trời xanh.

Chỉ còn lại chứng ta, vơ vơ đau xót ở trong lòng, và những con quái thú nhỏ nhơ dưới nắng mặt trời, với bộ mặt cóc nhái và tâm bẩn đã ngứa.

Người còn đó chăng ? Ta còn đây chăng ?...

(CÒN TIẾP)

LÝ PHẬT SƠN

TIẾP THEO 9 TRANG 1

đặc ân trong thời gian ông bị giam giữ như sau :

1) Hiện nay Thượng Tọa đang ngồi trong một căn phòng riêng có đầy đủ tiện nghi.

2) Mỗi sáng thứ Ba tuần tuần Thượng Tọa được quyền tiếp khách, tiếp các bạn bè, thân bằng quyến thiêu và các thân nhân đến thăm viếng.

3) Mỗi thứ ba và thứ sáu hàng tuần Thượng tọa được nhận đồ tiếp tế của thân nhân gửi vào và có lý ai trường được đề cử đề săn sóc sức khỏe cho Thượng tọa.

4) Vẽ vấn đề làm thực hàng ngày thượng tọa được chính phủ cung cấp các nhu đồ chay trị giá 100$.

Người ta hiện nay Thượng Tọa vẫn được phòng tuốc tự do cũng đầy đủ tiện phương tiện để thi hành nghĩa vụ tôn giáo của một vị tu sĩ Đông Thổ, Thượng Tọa được quyền nhận và trao đổi thư từ ở ngoài gửi vào cùng như gửi ra cho thân nhân.

Người ta cũng theo lời ông Huyền cho biết về trường hợp của ông Lê Duẩn Kim, ông Huyền xác nhận ông đã bị cơ quan An ninh bắt giữ và có thể bị đem sử trước tòa án vì ông này đã chỉ trương trong lập hòa trái với đường lối Quốc Gia và Tổng Thống Nguyễn văn Thiệu đề ra và đã được Quốc Hội Việt Nam Cộng Hòa chấp thuận.

TIẾP THEO 6 TRANG 1

như là thương thuyết song song và bàn về 2 giai đoạn khác nhau : giai đoạn thứ nhứt là giám bớt dần dần điều mà BV gọi là sự can thiệp của ngoại quốc tại Nam Việt, điều này có lẽ là Bắc Việt sẽ lấng lặng chấp nhận, bụng cũng là những người ở bên ngoài vào để có thể cùng xuống thang chiến tranh.

Tại Hoa kỳ Tổng Thống Thiệu được tổ chức như 1 người lãnh tụ có thể lãnh đạo VNCH trong giai đoạn khó khăn nầy, và sáng kiến của ông, I sang kiến đã được nói tới chắc vì mới đưa ra NTGP là một la bàn trong vấn đề nầy • (IV)

Hoán chuyển

Ai muốn hoán đổi về Trung Đoàn 54 BB phục vụ tại Bộ Chỉ Huy, hiện đóng tại Thừa Thiên, liên lạc Trung ủy Hải... BCH/Trung Đoàn 54 BB KBC 4587.

TIẾP THEO 1 TRANG 1

Nhiều đoàn thể riêng rẽ, chiến đấu phải chống cộng nhưng thiếu tổ chức và lãnh đạo, thiếu sự thống nhất ý chí và đường lối và sẽ không nắm được đối tượng Quốc gia để là quan chống nông thôn và công nhân thợ thuyền và như vậy ta sẽ thua Cộng sản trong một mặt trận chiến tranh chính trị.

Những ai không đồng ý cùng phái họp lại thành lực lượng đối lập

T.T Nguyễn văn Thiệu đã nói mạnh rằng : Kh ông công bố quyết định là trong vài ngày nữa, ông sẽ đích thân đưng ra phát động một phong trào tập hợp các lực lượng chính trị thành một khối duy nhất chống có những người cho rằng ông muốn tìm thêm thuận cùng cố đề ông vẫn, nhưng sẽ đi ông phát hành dọng như vậy là vi sự đối hối của tiền đề dân tộc, là vi tính hình đã được được bước vào một giai đoạn mà người lãnh đạo Quốc gia phải lên án những nhân được y chi và hành động của toàn dân. Do đó, nếu những cá nhân hay đoàn thể nào tiếp thành thì sẽ cùng nhau tập hợp lại để cùng thống nhất quan điểm đấu tranh ngăn lấp sao một lực lượng mạnh đối đầu với Cộng Sản.

Người ta trong khuôn khổ đàn chủ rộng rãi Tổng thống kêu gọi những nhân vật, những đồng bào, nếu không đồng ý cùng đường lối mới tổ chức, một sinh hoạt chung với Chính phủ thì cùng phải tập hợp, tổ chức lại để trở thành một lực lượng đối lập vì mặc dầu là một quốc gia dân chủ, cũng chỉ có thể đối lập thực sự khi tổ chức đối lập cũng có một lực lượng và tổ chức chặt chẽ.

Nhắc lại rằng hoạt động của chính đảng và báo chí là những yếu tố không thể không có. Hơn nữa nhu cầu Quốc gia hiện nay đòi hỏi phải có một quy chế cho chính đảng và báo chí, vì thế, Tổng thống hy vọng lưỡng viện Quốc Hội mau chóng thông qua quy chế chính đảng và báo chí. Riêng đối với Tổng thống như trên đã nói, mặc dầu ông sẽ đích thân đưng ra tập hợp các đảng phái thành một lực lượng thống nhất nhưng không bao giờ ông đòi hỏi một sự ông hy vọng điều kiện cá nhân, mà tất cả mọi hoạt động phải nhằm vào sự ích lợi Quốc gia.

T.T. Thiệu tuyên bố rằng : ông không phải là một điều hàu, cũng không phải là một bà cầu, luôn luôn chỉ muốn tạo cho Quốc gia một thế mạnh về quân sự, chính trị, văn hóa, xã hội để giữ quyền chiến tranh, mang lại hòa bình chân chính cho đất nước.

Chính trong những nỗ lực không ngừng để đi tìm một giải pháp xây dựng nên Tổng Thống đã nói ra 6 điểm cần bàn hợp lý và xứng đáng cho sự vãn hồi hòa bình tại VN (xin xem ngoài vấn 6 điểm cần bàn trong thông điệp của Tổng thống VNCH đăng tải trong số sau.)

TIẾP THEO 7 TRANG 1

nhập của Cộng sản ở quanh Saigon.

Các Tổng thống tiếp thuật lại những người trở Saigon cho hay : các cuộc tấn công bằng oanh tạc cơ B 52 vào các mục tiêu Cộng quân quanh thủ đô Saigon đã giảm xuống phần nữa. Nhiều chuyến phi cơ B 52 cũng lại tăng thêm 60 chiếc được biết đã được huấn luyện tới tấn công vào đường mòn Hồ chí Minh. Các tin tức cũng nói về việc loại phóc đn B.52 tham chiến ở Ai Lao đã thể hiện quyết định gia tăng hoạt động của các cơ sở quân sự của Bắc Việt, nhưng B 52 tham chiến ở A- Lao chưa được chính phủ Hoa Kỳ xác nhận.

TIẾP THEO 2 TRANG 1

nhau, cũng như giữa hai miền VN với các quốc gia khác trong vùng, sẽ được thăm dò ! cách tích cực, cũng như các nỗ lực phải làm thế khác cho cuộc chung sống hòa bình, để tới trong khi chờ đợi thống nhất đất nước hai miền Việt Nam có thể thấy đây đủ và tích cực hơn trong các công tác của cộng đồng quốc tế.

Thứ Sáu : — Cần phải có một hệ thống KIỂM SOÁT QUỐC TẾ hữu hiệu và những BẢO ĐẢM QUỐC TẾ đáng tin cậy để chống lại việc Cộng Sản tái xâm lăng.

Những cơ quan kiểm soát phải tránh bị ảnh hưởng của việc xử dụng quyền phủ quyết thường hay làm tê liệt các hoạt động kiểm soát.

Các quyền này phải có đầy đủ nhiều viên và phương tiện tích hợp để phát giác ngay mọi vi phạm thỏa hiệp hòa bình.

Mỗi khi vi phạm xảy ra và sự xâm lăng tái xuất hiện, cần phải có một sự ĐẨY ỨNG NHANH CHÓNG và HỮU HIỆU TỪ MỘT HỆ THỐNG BẢO ĐẢM QUỐC TẾ ĐÁNG TIN CẬY, vì nếu không, mọi thỏa hiệp hòa bình sẽ bị Cộng sản lợi dụng như là một kế hoạch hòa bình để làm suy yếu hệ thống phòng thủ của chúng ta, thay vì đó là cần bảo đảm một nền hòa bình lâu dài và cho một tình trạng ổn định trên phần đất nầy của thế giới.

TIẾP THEO 3 TRANG 1

Trong dịp nầy, thân mẫu của Phương Anh cũng còn tiết lộ cho chúng tôi biết thêm : người lý do học vấn của Phương Anh, gia đình bà cũng còn ngăn trở tôn đến là Tùng Lâm không đáng đến với học trò nên ở nhà lo sự mới cho Phương Anh nghỉ hè!

Phần ông mạnh nhất của gia đình Phương Anh là trong một buổi tính điệu trên Tivi của chương trình Tạp Lục bao Tùng Lâc, Phương Anh đã bị •ông thầy•bỉ bát hát bản •vị yêu anh là linh• và nhàn nhã theo điệu nhạc.

Trong lúc Phương Anh trình diễn bài hát này, bên cạnh có chú bé Tùng Lam và Thanh Sơn phụ bạc bằng những cử chỉ nhàm nhỏ như rờ mà, la oái oái... Đó là lý do Phương Anh bị gia đình cho nghỉ hát, chứ chẳng phải bị Tùng Lâm cho mang bầu như tin đồn.

Phương Anh tên thật là Chiêm hoàng Anh, năm nay 17 tuổi, sinh ngày 21-11-1952 tại Cambodge. Hiện Phương Anh đang theo học một lớp Sinh ngữ tại C.T.I. ở đường Trần qui Cáp, Saigon.

Nhìn ở ngoài Phương Anh khác hẳn trên màn ảnh Tivi rất nhiều. Với thân người nảnh mai, trắng trẻo, nhỏ nhắn và khuôn mặt cho mãng sửa chưa thoát vẻ thơ ngây đó, người ta gọi Phương Anh là bé thật đúng.

Bé Phương Anh tiếp chúng tôi tại nhà em ở đường Trương minh Ký Saigon và Phương Anh cũng đã quá quyết nói với chúng tôi rằng nếu anh muốn biết sự thực em sẽ giới thiệu trong những đêm bạn của em ở bên Tùng Lâm đã bị •cộng ép• nhưng vẫn đã có vài cử chỉ, hành động không đúng đắn.

Những cô ca sĩ nào đã bị •chỉ bảo• có cô vẫn không đp ? Chúng tôi xin sẽ trở lại các chi tiết đầy đủ hơn ở những bài kế tiếp.

Trong câu chuyện tâm tình với chúng tôi, Phương Anh đã thành thực cho chúng tôi biết bao đắn lý gia đình cho nghỉ hát em rất buồn. Nhưng bây giờ thì không cho buồn nữa mà là một may mắn đối với em.

TIẾP THEO 8 TRANG 1

2) Trong suốt thời gian phân nhiệm ngoại trừ trường hợp quá tang phạm phạp, không thể truy tố tám cá. 15 gian hay ít nhất một đầu biểu hay Nghị sĩ nếu không có sự chấp thuận của 3/4 tổ ý số đầu biểu hay Nghị sĩ.

Người Trưởng nói tiếp : •Tôi sẽ chống ở lên Tổng Thống Thân đã yêu cầu. Tôi nay phần quyền xác định đúng đắn là trường hợp quá tang, và sự phạm phạp không tại nơi trong Quốc Hội.

2) Vẽ trường hợp báo Ty Do bị Tòa So Thẩm phạt. Người Trưởng Thẩm cho biết đó vẫn con bao Tự Do không phải là chánh phạm. Tại phiên Tòa So Thẩm, tôi đã kêng bước tội bao Tự Do mới câu sau.

Hôm nay trong tiếng vang vang, trên đây nội lực Tử Hà thần công, của đng tiên Phong Thiên Đài, chứng ta lại thấy hiện lên trước mắt mỗi bão khoác của người đứng trước ngã ba đường. Ông sẽ lui bước trước lực của Tả Lãnh Thiền, như để cứng nhắng nhưng bộ Tả Tả Kiếm Phi chăng? Hay người quân tử, thiết tha với quyền lợi chính đáng của con nhà võ, công phẩm trước thái độ tà ma của Tả và được khích lệ bởi sự ngang tàng của phái Hằng Sơn, người quân tử sẽ tỏ ra cứng cỏi, vững đứng được sự tin cậy của Lịnh Hồ Xung, và sự trọng vọng của anh hùng thiên hạ ?

Vấn đề đang chao đảng trước mắt chúng ta như một chiếc lá. Sự hài hòa sẽ thể lâm cho chúng ta ngạc nhiên. Chính ở đây, tùy theo sự quyết định của ông, cuộc đại hội Tung Sơn, sẽ tìm thấy lối rút. Cũng tùy theo sự quyết định của ông, mà Hoa Sơn phái bảo đảm được của mình trên giang hồ và trong lòng chúng ta, hay nó sẽ vinh viễn chôn vùi ông như điều nhước như bể thay...

MỘT TRUYỆN... TÀ MA

Cái khoảnh khắc hầm hè nảy trong đôi người quân tử đang đê nặng xuống đầu đc Lý Phật Sơn tôi thì những tiếng nói-ẩn ẩn ào bỗng vang lên ở chung quanh. Lắng nghe thì ra thiên hạ đang xôi nổi xôn giận bàn về câu chuyện •ngoại thành Hằng Sơn• của Điền Bá Quang với Nghi Lâm •tiểu sư muội• Cô điều THỜI THẾ đã đổi thay. Tên đâm tặc bắt hoa của thời trước nói lại là một tên hề đồng cô bộ mặt sinh đẹp của... loài cóc nhái, Và Nghi Lâm tiểu sư muội, đau đớn thay, lại là một con chim hoa mi mà Lý Phật Sơn tôi thường so sánh với một người sao rất thanh khiết, le lói với vòm trời hoàng lương, đã ăt của sử sự nay.

Như Nghi Lâm, nàng đã bị quái vật •khước mốc• KẺ ÁO LÊN LÁU ấp uống ly rượu ô nhục, làm cho thân danh tan rã! Và như Kỷ Hiểu Phu, con chim hoa mi chỉ còn thân khóc cho cuộc đời mình.

Ôi! Cuộc đời vẫn đầy dẫy những tai nạn! Mà lớn và nhỏ : tranh trong, mà bấy nay tìm lim, bất động, có khác gì cây cỏ ngoài thành Hành Sơn ! Ngươi đã chăng ? Ta đây chăng ? Chúng ta là ai đây mà đem đến cho •ả tay cười, tão thường trò bể cóc nhà •ta con quái vật đầy mùi bùn bẩn của cũng ranh, tà ma ? Sao chưa bắt lên tiếng khóc mà sự hỏ rằng cái câu •xương ca vô loài• là sai hay đúng ?

Tế ra cái nhão cách •giả nhân giả nghĩa• của Nhạc Bất Quần chưa phải thể tạn cùng của lương tâm con đời. Tên bể •thuốc mốc• kia, trong cuộc đời diễn thực con •diện người• gớp mười lần.

Lý Phật Sơn tôi xực nghĩ đến •lão binh • đã viết trong • Đại Cảm Bang• — số 2, về nhân cách của Hồng Phong Song Sai :

•Du đăng ?

•Vâng quả thực đã là tên du đăng, từ trong khổ óc, mạch máu. Những •khối du vong•đồng bào chạy ngược lên cuối tiết bão khoanh hương hồ vô •hồn, và mạch máu thì hồi thôi, như cước chia ra nhỏ phân không •và •tương lai chỉ biết hoảnh bành gào thét đòi hỏi những cảm giác mãnh •liệt. Nhưng trở bại mạng như lao đầu như bay trên xa lộ, cướp giết •và HÀM HIẾP...

Điều đáng •nói nhất nhất là cuộc đời diễn thực lại chẳng phải là •Du thuyết. Con chim hoa mi kia, dù có được những ngôi bút tài hoa chế đến thế nào thân danh cũng đã tan nát từ đây. Như một giọt sương gió xuống, vỡ nát trên mặt đất, Và tiếng ca của nàng, sự trong trắng của nàng, từ nay như •cành hoa bay cao•, mất hút vào trời xanh.

Chỉ còn lại chứng ta, vơ vơ đau xót ở trong lòng, và những con quái thú nhỏ nhơ dưới nắng mặt trời, với bộ mặt cóc nhái và tâm bẩn đã ngứa.

Người còn đó chăng ? Ta còn đây chăng ?...

(CÒN TIẾP)

LÝ PHẬT SƠN

---

tạp ghi

(Tiếp theo trang 2)

cuộc hội đàm Paris — Tuần báo Europe» (ý) ngày 28-3 vừa qua đã đăng một bài phỏng vấn Võ Nguyên Giáp, một đoạn trích sau đây vạch rõ thêm cái tính chất của hội đàm Paris :

LỜI VÕ NGUYÊN GIÁP :

... Chúng tôi vẫn giữ lập trường của chúng tôi, chúng tôi không vội vàng gì. Trong khi các đại biểu thảo luận, chúng tôi tiếp tục chiến tranh. Chúng tôi ủng chuộng hòa bình, nhưng chúng tôi không muốn thứ hòa bình với bất cứ giá nào... Một hiệp ước sẽ chỉ là một sự đe dọa nô lệ.

★

★ VŨ THỊ BÍCH

(d p v. Tiền Tuyến Balê)

TIN MỪNG

Được tin cậy mợ Hai làm lễ cưới cho anh

Phạm-Minh-Hải

và cô

Nghiêm-Xuân-Lan

tại Phú-Quốc ngày 7.4.1969

Vì đường xa không thể đến dự, xin gửi lời chúc mừng anh chị HẢI-LAN trăm năm hạnh phúc.

CAO-MINH-HOÀNG
và Vợ Chồng THANH-TÂM-TUYỀN

CÁO PHÓ

Chúng tôi đau đớn báo tin thân bằng, quyến thuộc hay : Thân phụ, Nội tổ, Ngoại tổ, Cô tổ Chúng tôi là

Ông HỒ-DIỀN tức THÁI-LỢI

hưởng thọ 75 tuổi, đã từ trần ngày 5 tháng 4 năm 1969 nhằm ngày 19 tháng 2 A.L. tại tư thất số 69 đường Trần-quý-Cáp SAIGON.

Lễ chuyển cựu sẽ tổ hành vào hồi 9 giờ sáng ngày 11 tháng 4 năm 1969 nhằm ngày 25 tháng 2 A.L và an táng tại nghĩa trang Tuong-Việt ở hữu đường Thoại-ngọc-Hầu (Tân-sơn-Hoà).

Các con : Hồ-Th.-Xuân-Mai
Hồ-Tuấn, Vợ và các Con, Chau
Hồ-Thị-Hồng-Nhan, Chồng và các Con, Chau
Hồ-Tuấn, Vợ và các Con
Hồ-Trí-Hùng, Vợ và Con
Hồ-Trí-Hòa
Hồ-Trí-Hiệp
Hồ-Thị-Kiều-Oanh

Cáo phó này thay thế thiệp tang riêng — Xin miễn phúng điếu

Xin cùng chịu tang chung với bạn Hiệp và các Anh, các Chị.

HỒ-HỮU-THUẬN

CHÚC MỪNG

Được tin mong đợi từ lâu :

Chuẩn Úy NGUYỄN-PHƯƠNG-YÊM

Nguyên đại đội SVSQ Khóa 20 Phụ, Nghị Sĩ Thượng Nghị Viện lấy vợ ngày 12.4.1969

Anh em Sĩ Quan Khóa 20 Phụ và một số bạn ở Khóa 19, 20, 21 rất vui mừng và xin chúc cô đầu

NGUYỄN-THỊ THANH-NGUYÊN

và chú rể YÊM hạnh phúc suốt đời, lại đề năm mới và đề sau đề đuợc

Thay mặt Linh Khóa 20 phụ và 3 số bạn Khóa 19, 20, 21

GIÁP, TÂN TÂM, XUÂN, PHƯỚC, THỌ, LUÂN, KHÁNH, TÙNG, HƯNG, QUỐC, ĐỢI, ĐỨC, PHÚ, KÍNH.

KỂ TỪ THỨ BA 8 THÁNG 4 NĂM 1969

Một phim giáo dục sinh lý bổ ích cho hết mọi người từ 16 tuổi đến ông già 90t

Do COSUNAM FILMS chọn lọc để chiếu tại hai rạp có máy lạnh :

VĂNHOA Da kao CASINO Saigon

THẢM KÍN PHÒNG THE

— Một bài học vô cùng đáng giá, nhưng rẻ mạt. Quý khán giả chỉ cần mua một vé và đành không một tiếng rưỡi đồng hồ để xem cuốn phim, là có thể thông thuộc một bài học quý giá mà suốt một đời người chưa chắc đã thấu hiểu hết !!!

— Thiếu nữ, thanh niên, những cô sắp lấy chồng, những anh chàng sắp lấy vợ, các bà đã có con, các ông đã có cháu nội. Hãy đây đến phải đi xem để hiểu, để học hỏi thêm, để dạy đã con, cháu mình...

— THẢM KÍN PHÒNG THE : Một phim tranh luận cuộc đời thăm kín của người đàn nữ. Đây đủ chi tiết như : SỰ GIAO HỢP, SỰ THỤ THAI, SỰ SINH NỞ và những vấn đề SINH LÝ, TÌNH DỤC và cả nghệ thuật yêu đương...

— THẢM KÍN PHÒNG THE : Một đại tuồi phát được toàn thể bao chi thế giới ghiết liệt ngợi khen.

Do tài đạo diễn của : F. BENDER cùng những tên tuổi tiếng tăm vang lừng :

RUTH GASSMANN — E. MONDRY

Phim mào EASTMANCOLOR nổi tiếng Phép Phụ đề Việt, Anh, Hoa ĐẶC BIỆT : Phim dành riêng cho khán giả trên 16 tuổi.

SUPER Lambro

MÁY TRƯỚC VỪA ĐỂ VỪA ĐẠP

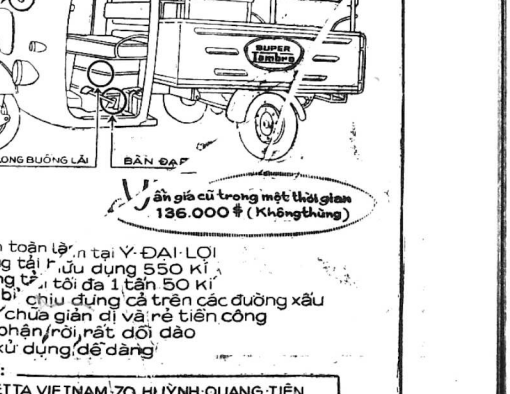

Vẫn giá cũ trong một thời gian
136.000 $ (Không thùng)

ĐẶC ĐIỂM :

- Hoàn toàn lắp ráp tại Y-ĐẠI-LỢI
- Trọng tải hữu dụng 550 Ki
- Trọng tải tối đa 1 tấn 50 Ki
- Bền bỉ chịu đựng cả trên các đường xấu
- Sửa chữa giản dị và rẻ tiền công
- Bộ phận rời rất dồi dào
- Xe xử dụng dễ dàng

ĐÃ CÓ BÁN TẠI :

- LAMBRETTA VIETNAM 70, HUỲNH QUANG TIÊN SAIGON • ĐT : 21.927
- VINACO 6/1 THOẠI NGỌC HẦU • GIA ĐỊNH ĐT : 93.552 — 40.948

và các Đại Lý khắp toàn quốc

CHÚ Ý : Kính Quí Khách đừng để mắc lừa : KHÔNG CÓ XE LAM BÔN BÁNH CHỈ CÓ XE LAM BA BÁNH