Do anh Võ Phi Hùng Cựu HS Petrus Ký (67-74) tặng Kho Sách Xưa Quán Ven Đường (Từ microfilm Thư Viện Đại học Cornell)

Từ Nhà kho Quán Ven Đường (Chủ quản Huỳnh Chiếu Đẳng)

HƯỞNG ỨNG CHIẾN-DỊCH «XUÂN QUÊ-HƯƠNG»

1 HỒI CHÁNH VIÊN CHỈ CHỖ CHÔN DẤU 2 HẦM VŨ KHÍ QUAN TRỌNG TẠI BA-XUYÊN

★ *40 cán binh Cộng-sản hồi chánh tập thể tại Sadéc.*

SAIGON 13-2 (NG).— Hưởng ứng Chiến dịch « Xuân Quê-Hương », hôm 8-02-69, Hồi chánh viên Lê văn Ngoan bí danh Hồng Sơn đã hướng dẫn lực lượng thám sát Tỉnh Ba Xuyên bắt quân vùng Cù lao Công Đức, An Thành, Long Phú (Ba-Xuyên), khám phá được 2 hầm vũ khí chôn dấu của Cộng quân và tịch thu được :

(XEM TIẾP TRANG 8)

NĂM THỨ NĂM ★ SỐ 1.145 — THỨ SÁU 14-2-69 (28 THÁNG 12 MẬU THÂN)

NHẬT BÁO
tiền tuyến
TIẾNG NÓI CỦA QUÂN DÂN MIỀN NAM TỰ DO

Tòa soạn Điện thoại : 94.459 — 40.971 — Trị-Sự và Quản-Lý : 95, Tạ Thu Thâu Saigon. ★ Điện thoại 20.678 — 60.119 Hộp thư số 4

HÔM NAY

Đọc trang 5 :

KỊCH TRƯỜNG

★ HOÀI NGỌC phụ trách

8 TRANG

8 đồng tại Đô Thành
10 đồng tại các tỉnh

PHÁT HÀNH
6 giờ sáng mỗi ngày

★ Tiền Tuyến xuất bản ngày hôm đề ngày đó. Không đề trước một ngày như báo khác

Tổng Thống Mỹ Nixon tìm cách khai thông hội đàm Ba-Lê

Đ.S. LODGE NHẬN CHỈ THỊ MỚI do Thứ Trưởng Ngoại giao Mỹ chuyển đạt

★ CÁC QUAN SÁT VIÊN NGOẠI GIAO TÂY PHƯƠNG TIN TƯỞNG BV CUỐI CÙNG SẼ NHƯỜNG BỘ ĐỒNG MINH

★ ***Tổng Thống Pháp sẽ cố thuyết phục Tổng Thống Mỹ chấp nhận quan điểm của Pháp về vấn đề VN***

● Theo tuần báo Newsweek : VNCH và BV đã có tiếp xúc mật và giữa năm 1969 sẽ có 50.000 quân Mỹ được bình sĩ VNCH thay thế ? ● LHQ sẽ giữ vai trò bảo đảm hòa bình tại VN

BALÊ 11-2 (AFP).- Nguồn tin chánh thức cho biết hôm nay ông Henry Cabot Lodge, trưởng phái đoàn Mỹ tại cuộc hội đàm Balê về VN, đã đưng cơm trưa với thứ trưởng ngoại giao Mỹ Elliott Lee Richardson.

Ông Richardson có thể chuyển đạt cho ông Cabot Lodge những chỉ thị mới của Tổng thống Nixon về cuộc hội đàm về Việt Nam mà phiái bọn không đại thứ tư sẽ mở ngày thứ năm.

Đây là một bữa cơm riêng chiêu thêm một nhà ngoại giao Mỹ khác có vẻ cố vấn để Việt Nam tham dự.

Theo Reuter thì tại Balê hiện đã có nhiều tin đồn rằng sau việc ông Richardson đến Ba Lê, Hoa kỳ sắp áp dụng một chiến dịch mới nhằm khai thông sự bế tắc hiện nay tại các cuộc hội đàm ở BaLê.

Trong lúc đó hầu hết quan sát viên ngoại giao tây phương tin tưởng Nga Sô cuối cùng sẽ khuyến dụ mạnh mẽ Bắc Việt nhượng bộ đồng minh để có nhiều cơ hội thảo luận với Hoa Thịnh Đốn về các vấn đề quan trọng trên thế giới.

Tổng Thống De Gaulle sẽ cố thuyết phục Tổng thống Nixon

BA LÊ 12-2 (UPI). — Ngoại trưởng Michel Debré hôm thứ Tư tuyên bố rằng trong cuộc hội kiến giữa Tổng thống Hoa Kỳ kế tiếp và Tổng thống Pháp vào cuối tháng sau, các đề tài chính yếu được thảo luận đến là vấn đề Việt Nam. Trung Đông và vấn đề cải cách tiền tệ quốc tế.

Được phỏng vấn trong bữa tiếc đo báo chí khoản đãi, ông Michel Debré nói đây là những đề tài nóng bỏng trên thế giới đã làm cho hai vị, «không nhân vật điều khiển vận mạng của 2 dân tộc Pháp và Mỹ» chú ý đến.

Tổng thống Nixon đã đặt kế hoạch thăm viếng nước Pháp và Tổng thống De Gaulle trong thời gian từ 28-2 đến 2-3.

Ông Debré cho hiểu là Tổng thống De Gaulle sẽ cố gắng thuyết phục Tổng thống Nixon chấp nhận quan điểm của Pháp nếu lập trường của Tổng thống De Gaulle được nhận là đúng.

Tổng thống De Gaulle đã tỏ bày quan điểm của ông về vấn đề VN và Trung đông là trước đây các vấn đề

XEM TIẾP 1 TRANG 8

Để ngăn chặn mưu toan tấn công Đà-Nẵng, Huế và Quảng Trị của Cộng quân

5.000 QUÂN V.N. - ĐỒNG MINH hành quân lớn tại thung lũng A Shao

★ Hàng tấn bom trút xuống đầu Cộng quân khi chúng định mở cuộc tấn công 1 căn cứ Mỹ ở Long Bình. ★ 1 cơ sở tồn trữ vĩ đại của giặc bị phá hủy

★ Bộ phòng tích cực ở Thủ đô nhưng không có biện - pháp đặc biệt nào được áp - dụng.

THUNG LŨNG A-SHAO 13-2

Không 5.000 binh sĩ đồng minh và VNCH đã tiến vào thung lũng chiến lược A Shao để ngăn chặn sự đột nhập và gia tăng của những lực lượng chính quy BV chưởng như nhân mưu toan mở cuộc tấn công lớn vào các căn cứ Đà Nẵng, thành phố Huế và Quảng Trị. Trong khi đó, lối 2.000 quân Đồng minh khác cũng đang được tiến giữ nhằm cản đứt đường thoát nhân của Cộng quân, nếu Cộng sản mở 1 cuộc tiết lộ đại qui mô sau khi đã động độ với các lực lượng xung kích của quân Đồng minh.

Hàng ngàn quân BV tập trung gần biên thùy Lào

Những tin tức đầu tiên mở đầu cuộc hành quân này là lớn nhất trong năm nay. Một Tư lệnh Hoa kỳ, Trung tướng Raymond David, Tư lệnh đặt tam Sư đoàn TQLC Hoa kỳ cho hay là hàng ngàn quân BV hiện đã tập trung trong một khu vực chỉ cách biên giới Ai Lao 30 dặm, và cuộc tấn công sắp tới. Tướng David vẫn đã đánh dấu đích một khả năng để mở 1 cuộc tấn công quan trọng.*

Các phái ngôn nhân của TQLC HK cho hay những cuộc chạm súng đã diễn ra ở mức nhỏ khi 1 lực lượng TQLCHK và VNCH tiến về phía Nam lối vào thung lũng. Các phát nhân viên nay cho biết, tại đây quân đội BV đã thiết lập một số các đặn phòng không và bằng tần để tiếp

XEM TIẾP 2 TRANG 8

560 phạm nhân *được hưởng ân huệ* NHÂN TẾT KỶ DẬU

SAIGON 13-2.— Văn phòng Phủ Tổng thống cho biết nhân dịp Tết Kỷ Dậu, Tổng thống Việt Nam Cộng Hòa vừa ký sắc lệnh cho 560 phạm nhân được hưởng ân huệ.

Thành phần như sau :

— Hoãn giảm hình phạt : 31 phạm nhân

— Xá miễn phần hình quản thúc : 1 phạm nhân

— Xá miễn phần hình biệt xứ : 6 phạm nhân.

— Ân thích : 149 phạm nhân.

— Ân giảm : 373 phạm nhân.

Tổng Thống VNCH viếng thăm các chiến sĩ hành quân ở ven đô

★ *Tổng Thống nghe thuyết trình về tình hình an ninh tại thủ đô*

SAIGON 13-2.— Tổng Thống Nguyễn văn Thiệu vào 13-2 đã đến thăm các binh sĩ Tiểu đoàn 11 thuộc Lữ đoàn 1 Nhảy dù và Tiểu đoàn 33 thuộc Liên đoàn 5 Biệt động Quân, đang hành quân ở ven đô, nhân dịp cuối năm.

Ngồi lọt vòi các chiến sĩ, Tổng Thống cho hãng vô Cộng sản lúc nào cũng gian manh, xảo quyệt, miệng nói Hòa bình nhưng vẫn cố tình gây chiến, chúng ta phải cảnh giác để phòng mọi âm mưu của Cộng sản Tết Nam nay.

Tổng thống quan niệm các cuộc hành quân của Quân đội đã yểm trợ mạnh cho quốc sách Bình định và Xây Dựng trong mấy tháng qua và đã ấn định cho chính sách chúng ta nhanh chóng tạo được thắng lợi về mặt quân sự cũng như chính trị.

Tổng Thống cũng tin tưởng sự hy sinh mấy ngày phép của binh sĩ trong mấy ngày Tết sẽ mang lại nhiều tin tưởng cũng như sự cảm mến của toàn thể dân chúng.

Tổng thống nói «hy sinh 5 ngày phép trong dịp Tết để kết thúc chiến tranh sớm mấy năm, quan thiểu sự thiệt hại của toàn dân, chắc anh em cũng vui lòng chấp nhận.»

Tổng thống tăng nhân mạnh rằng « chúng ta sẽ không có một nhượng bộ nào đối với Cộng Sản. Ta thà chết mà nhượng bộ là những người nào bèo khi hàng ngũ muốn

XEM TIẾP 3 TRANG 8

Một sĩ quan Mỹ *kịp thời vật bỏ gói chất nổ do bọn kháng bố Cộng Sản ném vào xe*

SAIGON 13-2.— Một sĩ quan Mỹ hôm thứ tư đã kịp thời vật bỏ được một gói bọc phá dài 2 tấc khăng bố Cộng Sản ném định vào xe của sĩ lính của một chuyến xe buýt quân đội Mỹ đang trên đường tiến về Tân Sơn Nhất.

Theo guồn tin quân cảnh Mỹ, hai tên khăng bố Cộng sản cho nhau trên một chiếc xe gắn máy đã rút ra được lên ngang chiếc xe đó buýt và thả ngay sau nóm một gói bọc phá nào của gói lửa.

Một Tên Mỹ ngồi trên xe đã kịp thời [illegible] và hất văng gói bọc phá xuống đường. Bọc phá nổ văng khi xe đã vượt lên được lối 200 thước.

Quân nhân Mỹ trên xe đã sự xe [illegible]

Mấy là lại [illegible] đường [illegible]

TỔNG-THỐNG NGỢI KHEN *chiến thắng của Tiểu đoàn 3* THỦY-QUÂN LỤC-CHIẾN

SAIGON 12-2.— Tổng Thống VNCH Nguyễn văn Thiệu vừa gửi công điện cho Trung Tướng Lê Nguyên Khang, Tư lệnh Sư đoàn Thủy Quân Lục Chiến, để ngợi khen chiến thắng vẻ vang của Tiểu đoàn 3 TQLC trong cuộc hành quân «Song Thần» 301/69 ngày 9-2-69 tại vùng Đông Bắc Tây Ninh.

Trong cuộc hành quân này, Tiểu đoàn 3 Thủy quân Lục chiến đã tiêu diệt được của địch một số vũ khí và đạn dược quan trọng như sau :

— 2 đại pháo hỏa tiễn,
— 39 súng cối
— 15 đại liên phòng không
— 7 súng B-41
— 314 súng cá nhân
— 300 viên đạn hỏa tiễn và
— 10 tấn đạn dược đủ loại.

Trong bức công điện này, Tổng Thống đã yêu cầu Trung Tướng Tư Lệnh chuyển lời ngợi khen nồng nhiệt của Tổng Thống đến các cấp chỉ huy và binh sĩ Hải quân.

BÁO CHÍ PHÁP TIÊN ĐOÁN *hội đàm Ba-Lê sẽ kéo dài*

BA LÊ (VTX) 13-2.— Một vài tờ báo lớn xuất bản tại Ba Lê sáng Thứ Tư 12-2, tiên đoán rằng cuộc hội đàm Ba Lê về Việt Nam sẽ kéo dài. Các báo này dựa trên ba yếu tố sau đây để tiên đoán như trên :

— Yếu tố thứ nhất là Trần Bửu Kiếm của phe Cộng sản vừa tuyên bố với hãng thông tấn CS Đức rằng quân nổi loạn tại miền Nam VN nhất định đợi cho đến khi nào nhượng đòi hỏi của họ được chấp nhận.

— Yếu tố thứ hai là Chánh phủ Hoa Kỳ vừa cử tướng Frederick C. Weyand đến tăng cường phái đoàn Hoa Kỳ tại cuộc hội đàm Balê với tư cách là cố vấn quân sự. Tướng Weyand trước đây đã giữ nhiều chức vụ chỉ huy tại VNCH trong mười bảy tháng.

Riêng nhật báo «l'Aurore» còn cho rằng phái bọn hoà đàm thứ nhứt của cuộc hội đàm Balê vào ngày 13-2 có lẽ cũng sẽ không đưa đến kết quả nào.

Báo này viết tiếp rằng nếu Đại sứ Phạm đăng Lâm và đại sứ Henry Cabot Lodge của phe Đồng Minh đã gặp nhau hôm thứ thứ Ba, như thường lệ mỗi tuần để bàn về phiên họp không đại sắp tới thì Phó Tổng Thống Nguyễn Cao Kỳ, người có nhiệm vụ hướng dẫn và giám sát các hoạt động của phái đoàn VNCH đã về Saigon và Lê Đức Thọ có vẻ tin có vẻ đầy đủ thẩm quyền của phe Cộng sản cũng đã rời Ba Lê trở về Hà Nội.

Ngoài ra, các báo còn cho ý đến việc Tổng Thống DeGaulle sắp thay đổi chức vụ một nhà ngoại giao quan trọng của Pháp hiện có nhiệm vụ giúp việc cho cuộc hội đàm Ba Lê.

Theo các báo thì nhà ngoại giao này, ông Etienne Manach trước đây đóng một vai trò quan trọng trong việc giúp cho các buổi

XEM TIẾP 6 TRANG 8

Hồi 16 giờ ngày 11 tháng 2 năm 1969 Phu Nhân Tổng Thống Nguyễn văn Thiệu đã đến CA Nhi Viện Gò Vấp phát quà cây mùa xuân cho các em Cô Nhi.

HÌNH TRÊN : Tổng Thống Phu Nhân đang phát quà cây mùa xuân cho các Cô Nhi.

(ẢNH VĂN CHÍN)

PHÓNG SỰ TỐC HÀNH ★

TẾT ĐƠN VỊ CÓ GÌ VUI?

★ NGUYỄN ĐỨC HIẾU — VIÊM HỒNG

5.— Mùa xuân đã đến rồi đó em. Chỉ còn bốn ngày nữa thì bước sang năm mới. Tết này anh không về được. Lệnh cấm trại một trăm phần trăm đã được bắt đầu triệt để áp dụng. Năm nay, đơn vị anh tổ chức một cái Tết thật vui em ạ. Có nhiều trò chơi giải trí ngày xuân, đã cho các quân nhân trong trại cùng hưởng. Anh sẽ kể em nghe ngõng ngày xuân ấn Tết đơn vị, khi xả trại về...

(TIẾP THEO)

Gian hàng đầu tiên được Thiếu tướng Tổng Cục trưởng và Thứ tướng phu nhân đặt chân đến là gian hàng 504 là đồ hoạ. Chúng tôi nhận thấy gian hàng này nằm ở góc sau cùng của sân Tiểu đoàn, và chỉ có một trò chơi giải trí « đen đỏ » duy nhất là quay số mà thôi. Khi các vị số được bàn hết, 1 người cầm cân quay mạnh 1 vòng đĩa khi nào dừng lại có chiếc mũi tên chỉ vào số nào, tức nhiên người mua số đó sẽ được trúng Qua được trang gồm có rượu và thuốc.

Gian hàng kế đó là của Đại đội 504. Gian hàng này có hai trò chơi khá hấp dẫn, chương cũng đắt hối người tham dự. Trò chơi thứ nhất gọi tiêu « giải trí » khá gây cảm và thu hút được nhiều tay tham dự. Trên một cái bàn dài một thước được chất rất nhiều chai rượu đủ hiệu.

Đặc biệt những chai rượu «cô

XEM TIẾP 5 TRANG 8

HƠN 40% PHỤ NỮ Ý MUỐN CÁC LINH MỤC LẤY VỢ

GENOA 12-2 (UPI). — Theo tài liệu trung cầu dân ý hơn 40% phụ nữ Ý Đại Lợi đã ủng hộ các đề nghị cho phép linh mục được lấy gia đình.

Được hỏi về ý kiến đối với các đề nghị cho linh mục được quyền cưới vợ, 40% phụ nữ Ý đã ủng hộ 32,4% khác phản đối, 14,2% không cho ý kiến rõ rệt.

PHÁI ĐOÀN « TẾT TIỀN TUYẾN » CỦA NGHIỆP ĐOÀN KÝ GIẢ VIỆT NAM LÊN ĐƯỜNG RA TIỀN TUYẾN

★ Số vàng « Tết Tiền Tuyến » của NĐKGVN trong 13 ngày đã thu được 346.641đ.

SAIGON 12-2.— Phái đoàn của Nghiệp đoàn Ký giả Việt Nam tham dự « Tết Tiền Tuyến» sẽ lên đường ra Liên tuyến vào ngày mai 13-2 tức 27 Tết và hoàn tất chuyến đi vào ngày 20-2 tức mùng 4 Tết.

Phái đoàn có 22 người gồm ký giả, giáo sư, học sinh, do ký giả Thanh Chiêu Nhỏ vên Ủy, nhật báo Chính Luận, làm trưởng phái đoàn và giáo sư Lan vị Thủy, Phó trưởng phái đoàn.

Để yểm trợ cho chuyến đi trên, Nghiệp đoàn ký giả Việt Nam đã mở số vàng « Tết Tiền Tuyến» từ ngày 5-2-69 để quyên tiền và tặng phẩm. Số vàng « Tết Tiền Tuyến » đã được khóa sổ lúc 8 giờ sáng nay 12-2 với tổng kết số tiền mặt nhận được là 346.641 đồng. Ngoài ra các tặng phẩm gồm có năm thùng nì 1,122 chiếc Xuân, 901 khăn, 30 giai phẩm, 1.480 lá thư, 102 bao thuốc lá, 100 bao Xăng Chiến Luận và một số tặng phẩm linh tinh khác.

Ông Thanh Thương Hoàng, Tổng thư ký Nghiệp đoàn Ký giả Việt Nam, cho biết người vận đề ủy lạo, phái đoàn của Nghiệp đoàn này sẽ của đồng ra giới thiệu một trường hợp ở Thủ Đô kết tình huynh đệ một số đồng vị ở tiền tuyến.

Theo chương trình đã định, phái đoàn « Tết Tiền Tuyến » từ 13 tới

XEM TIẾP 8 TRANG 8

TIỀN-TUYẾN PHÁT HÀNH SỐ TÂN NIÊN VÀO SÁNG MÙNG 2 TẾT

Tết năm nay, Nhật báo TIỀN TUYẾN chỉ nghỉ ngày 30 tháng Chạp và mùng 1 Tết Kỷ Dậu

Bắt đầu sáng mùng 2 Tết, TIỀN TUYẾN sẽ phát hành mỗi ngày như thường lệ.

Xin bạn đọc lưu ý đón xem.

T.T.

nhận định — Thực trạng miền Bắc

Cộng Sản không bao giờ nói sự thật, nhất là đưa sự thật lên mặt báo.

Phải đặt vấn đề và lên án gay gắt từc là cần để đã trở nên trầm trọng. Cộng Sản có thể đánh lừa người ngoài chứ không bao giờ bịn-qyết với dân chúng của chúng ta, khi 2 tờ báo quan trọng của Cộng đảng BV viết cả một loại bài nói về sự nông lòng của dân chúng miền Bắc hiện đang mong muốn chiến tranh chấm dứt để khỏi gian khổ, người ta thấy rõng đó là một thực trạng đáng chú ý.

Dĩ nhiên các bào Cộng Sản không thể nêu vấn đề một cách quá rõ rệt, nhưng sự lộn, an gay gắt của 2 cơ quan tuyên truyền của Cộng đảng BV cho thấy đúng chúng miền Bắc đã chán phát chiến tranh và bộ đang đặt tin tưởng vào các cuộc hội đàm ở Ba Lê.

Mặt khác, trong một bộ Cộng đảng BV cũng đã cố sự chia rẽ trước chính sách hòa hay chiến. Cả 2 sự kiện nói trên đã trái ngược hẳn với thái độ ngoan cố của phái đoàn Cộng sản ở Balê. Phe Cộng hồ vẫn mặt vẫy thái chủ hy vọng đàm bàn vẫn nào vẫn tiếp tục Balê như người ở sống vô được tầm vẫn. Nếu thấy hội đàm không ích lợi thì Cộng sản đã chẳng chịu ngồi vào bàn. Các quan sát viên ngoại giao Tây Phương đã thấy rõ điều đó nên họ tin tưởng đúng rồi đây BV cũng sẽ phải nhượng bộ phe Đồng minh dưới áp lực của Nga sô.

Dưới chế độ Cộng Sản, nói đến áp lực của, một phong trào dân chúng» như hãng thông tấn Mỹ AP đã viết là một điều quá đáng Không có phong trào dân chúng nào dưới chế độ Cộng sản có thể làm áp lực nổi «Đảng và nhà nước» vì họ sẽ bị đàn áp, sẽ bị tiêu đi ngay. Tuy nhiên, nếu theo báo « Nhân Dân » của Cộng đảng BV, thì tuy không có áp lực của một phong trào dân chúng» nhưng tình trạng 1 số đảng viên, cán bộ đã sẽ ra không có tinh thần, không có nhân cách, chỉ nghĩ đến quyền lợi riêng của mình, sợ gian khổ, tham quyền cố ít, không nghĩ gì đến dân chúng» điều đó mới thật đáng lâm cho Cộng đảng BV lo ngại nên các bào của đảng mới phải lên tiếng chỉ trích sống sắt.

Tâm trạng chán nản của đảng viên, cán bộ và dân chúng miền Bắc là điều mà Cộng sản BV không thể không lưu ý đến.

Phe Cộng có thể đọc những bài diễn văn ngoan cố suốt tháng này sang tháng khác tại cuộc hội đàm Balê, chung chắc chắn đã không phải là ý nghĩ thật sự của họ mà chỉ để cho dân một thực trạng yếu kém, ngay khắc biện ngay tại BV.

Người ta đã nói đến các cuộc mặt đàm. Vì chính trong các cuộc mặt đàm này, Cộng sản sẽ «thành thật» hơn, vì họ không cần phải « nói mà » với ai. Do đó, người ta tin là có một điều thì Cộng sản mới thể chịu nhượng bộ.

TIỀN TUYẾN

ĐIỂM MẶT

CÁC TƯỚNG C.S. HÀ-NỘI HIỆN ĐANG ĐIỀU KHIỂN CHIẾN TRANH XÂM LĂNG MIỀN NAM

Tài-liệu đặc biệt của Tiền-Tuyến

★ KIM-NHẬT viết

(Tiếp theo)

★ Trung Tướng Trần-văn-Trà — ngôi sao về sáng !

Ở địa vị Tư Lệnh của một bộ Tư Lệnh quân khu, tuy Trần văn Trà chưa được phong quân hàm nhưng ai cũng hiểu chức vụ đó là chức vụ của một ông Tướng. Toàn quân bộ lớc hãy gọi, kể về hàng Tướng lãnh chỉ có mỗi Trần văn Trà là trẻ tuổi đẹp trai nhất, có phong thái của một học trò chân chất hơi bẽn lẽn mà nhà quân sự.

Đứng về phương diện sáo đó, Trần văn Trà đã bắt đầu một cuộc sống lên hương. Tên tuổi của Trần văn Trà được nhiều người biết đến và cũng là đích nhắm đã định của «Bách sẽ cu Đen»(cực PNCQD Phụ nữ cứu quốc đoàn) Nam Bộ mơ ước. Trẻ tuổi tài cao, học giỏi, đẹp trai, hào hoa phong nhã có thừa, trách gì chị em ta không mơ.

Hoàn cảnh của Nam bộ lúc bấy giờ cũng như hoàn cảnh chung của Việt Nam trong buổi giao thời, mọi người cho đang chuông vàng, với hào khí cách mạng, tới hương đúc lập tự do sau hơn tám mươi năm bị Pháp đô hộ, đã chán. Ai cũng muốn cũng đánhtrọn vẹn cảm tình cho những anh hùng chống Pháp những chiến sĩ cách mạng từng vào tù ra khám vì sức đẹp lớp của quốc gia Việt Nam. Như vậy, chúng ta thấy không chỉ Trần văn Trà, không chỉ Nguyễn Bình mà hầu hết các lực lượng chống Pháp thời đó, bất kể đã là ai, thuộc bất cứ đoàn thể đảng phái nào, Cộng Sản hay Đa Chủ, Việt Nam quốc dân đảng hay Đại Việt, Cao đài hay Thiên Chúa, Hòa Hảo hay Phật giáo v.v... đều được đánh cho mỗi cảm tình

XEM TIẾP 10 TRANG 8

Không Đoàn 33 *phát quà Tết cho đồng bào tại 13 Ấp thuộc vùng đất Tân Sơn Nhất*

SAIGON 12-2.— 1.500 phần quà trị giá trên 1 triệu đồng đã do Không đoàn 33 gửi tặng đồng bào nghèo tại 13 ấp thuộc vùng đất vùng phía Tây Tân Sơn Nhất nhân dịp Tết Kỷ Dậu. Buổi lễ trao qua tượng trưng đã được tổ chức hồi sáng 12-2 tại Tân Tây quận Tân Bình dưới sự chủ trì của Thiếu tướng Trần văn Trung, Tổng Cục Trưởng TCCTCT.

Thiếu tướng Tổng Cục trưởng nhân dịp này nói : «Chúng tôi đến chúng là điều cần thiết không tôn phong, thái độ của người chiến sĩ cũng trong nhân dân, chúng ta nhớ mạnh rằng : «Nhân dân là cá

XEM TIẾP 7 TRANG 8

KẾ HOẠCH CẢI TIẾN DÂN SINH MIỀN THƯỢNG...

Tạp ghi

Người đẹp, Chim cu và Sợi dây

● *Nhân bì những tờ báo Xuân năm nay, người ta thấy vẫn là những hình ảnh muôn thuở. Như những năm trước, năm nay người đẹp ngự trên bìa báo cũng rất đông đảo. Đứng nhìn vô mà sắp bào cũng thấy vui mắt. Mỗi người mỗi vẻ. Đặc biệt năm nay, ngoài hình các người đẹp còn có những con chim bồ câu.*

● *Người đẹp được «mua» đăng hình lên bìa báo — mà là báo xuân, một năm chỉ có một lần — đi nhiên là phải đẹp. Các vị chủ báo phải cho là đẹp nhất, và nhìn nhất mới chọn lựa đưa lên tiêu biểu cho cái vẻ bên ngoài của công trình (văn nghệ hoặc là thương mại). Có người đẹp thì nghiêng bên nọ, có người đẹp thì liếc phía kia, trên mi nụ cười tươi nhất trong năm. Có lẽ người đẹp phải lựa kiểu cười đẹp ở nhất sau bao nhiêu thời gian dầy công nghiên cứu rồi mới cẩn thận biểu diễn trước máy hình.*

● *Có hơn một tờ báo Xuân in hình người đẹp bồ chim cu. Con chim được kề mỏ gần người đẹp, có con thì nằm trên lòng bàn tay xinh xắn... Nhất anh đây nhỉ. Thiếu gì kẻ thèm được làm chim cu như anh. Hãy sung sướng đi hãy làm đi nhớ anh chim cu bồ bông và thân mến.*

● *Ý các vị chủ báo khi cho đăng hình người đẹp với chim cu chắc không ngoài ước vọng nâng lên sự yêu chuộng thẩm mỹ và niềm khao khát hòa bình không ngoài dụng ý chuyển chở đến người đọc một phút một giây nghĩ đến hạnh phúc và thanh bình.*

● *Nhưng nhìn kỹ một tờ báo thì thấy ngoài người đẹp và con chim còn có một sợi dây. Một sợi dây rõ ràng và bền chắc giữa người đẹp với bồ câu. Chim bồ câu ngoan ngoãn trên tay người đẹp nhưng sợi dây thì vẫn rằng ra đó. Anh dù có muốn từ chối sự sung sướng của người đẹp ấu yếm ban cho cũng không thể thoát được. Ôi thanh phúc nhiều khi phải trói buộc vào mới bền chặt, sợi dây nó đã làm cái công việc giữ anh lại với hạnh phúc mà nó cùng có cái nhiệm vụ cột chặt cái ước vọng của một người không cho bay đi.*

● *Chim bồ câu là biểu tượng cho hòa bình, ai cũng nghĩ thế. Hòa bình bây giờ là một món rất khó kiếm, người ta đi tìm mất mà vẫn chưa nắm được. Các vị chủ báo cột sợi dây vào chim cho chim hòa bình trong khi người chụp ảnh phải loay hoay điều chỉnh máy móc, chọn góc cạnh, tìm thế cho người đẹp và chim cùng ở cái vị thế đẹp nhất để bấm một cái thì việc cột giữ vào chân anh hòa bình cũng. Cần tác vô ảy nay. Anh mà bay mất là trước vọng hòa bình đi tiêu luôn. Ôi giữ được hòa bình trong tầm tay thật là khó nhọc.*

● *Con người bận khi thay chim cu bồ cột giữ vào với người đẹp, bên vững tục rằng mình có hòa bình mà phải cột giữ thế thì hòa bình làm chi gì? Thà đánh nhau còn hơn. Hòa bình kiểu đó trong nó dị quá! Người bận khác lại nói «không cột gì cả» như thế thì thật là bối bộp. Chỉ loáng một cái là vụt bay đi mất, nhất là hòa bình lại trong tay người đẹp, người đẹp đâu có mạnh bằng và làm điều mất chuẩ là tốt hòa bình. Lại đánh nhau kịch liệt».*

● *Ta là con gái, nhìn bồ câu bị cột vào người đẹp trên bìa báo, ta nghĩ rằng giá mà ta được cầm chim bồ câu như mấy cô đó, ta đâu cần giây buộc. Ta cầm cho chặt. Ta cầm cho chắc. Nếu cần ta sẽ bóp cổ chim, không thể nào bay mất mà sợ. Ôi! Cả người đẹp và bồ câu đều phải một như thế sao?*

Cô HẢO

● ● ● ● ● ● ● ● ● ● ● ● ● ● ● ● ● ●

Đã phát hành

Tiếng ca cá sấu

✱ Truyện HOÀNG HẢI THỦY

Sống ở miền Nam, yêu mến miền Nam chiến đấu cho miền Nam, bạn phải tìm đọc:

VẠCH MỘT CHÂN TRỜI

● Truyện dài của SƠN-NAM

— Bạn sẽ sống lại cái không khí khẩn hoang, tìm kho tăng bấp dầu, bão bùng tại vùng U Minh của thế kỷ trước. U Minh là một vùng đất rất bao la mà mọi kinh thành thời xưa đã bị vùi lấp? Khu vàng chôn dưới lớp bùn lầy vùng U Minh mà thiên hạ truyền tụng có thật hay không?

— Bạn sẽ hiểu biết về miền Nam hơn, yêu mến miền Nam hơn — một miền đất kết sức thơ mộng bề sâu hoang, đường cùng không chuyện truyền kỳ thần bí.

ĐÃ PHÁT HÀNH **CHỐ CỦA HUỆ**

Truyện dài của DOÃN-DÂN

Trước phiên họp tối hôm qua hội Lions Club trong phiên họp thường lệ tại nhà hàng Văn Cảnh Ông Tăng trưởng phái triển Sắc Tộc Paul Nur đã thuyết trình đề tài : «Kế hoạch cải tiến dân sinh miền Thượng.
Dưới đây là nguyên văn bài thuyết trình :

Thưa quý vị.

Hôm nay thật là một vinh hạnh cho chúng tôi được trình bày trước quý vị một vài nét chính về kế hoạch cải tiến dân sinh miền Thượng.

Dân tộc VN chúng tôi, cũng như phần đông các dân tộc khác trên hoàn cầu, không phải chỉ là một dân tộc thuần nhất, mà gồm có ít nhất 50 tộc có ngôn ngữ tập quán khác nhau. Trong số 35 triệu dân VN trên toàn quốc, có chừng 3 triệu 500 ngàn người thiểu số. Cả sắc tộc thiểu số chưa ra làm nhiều sắc dân có nhiều bộ lạc.

Người ta phân biệt đồng bào Thượng là chúng Sắc dân Thiểu số tại Cao Nguyên miền Nam đông hơn Thượng Du Bắc Việt là những sắc dân thiểu số ở ngoài biên Bắc Việt và đồng bào Chàm là một sắc dân thiểu số sinh sống tập vùng lòng hồ và duyên hải Trung, Nam phần. Hiện nay tại Việt Nam Cộng Hòa có khoảng 700 ngàn đồng bào Thượng gồm có 60 bộ tộc lớn nhỏ và khoảng 100 ngàn người các sắc dân thiểu số miền Bắc đã tản cư Nam.

Đời sống của đồng bào thiểu số nói chung, và đồng bào Thượng nói riêng còn thấp kém. Người nông dân Thượng vẫn cần cù chịu khó, nhưng vì phương tiện canh tác thô sơ, thiếu hướng dẫn về chăn nuôi và công nghệ nên mức sản xuất kém, không đủ tự cung cấp cho nhu cầu. Sinh kế càng ngày càng khó khăn và đa số đồng bào phải chịu cảnh túng thiếu, nghèo nàn.

Việc thanh toán nạn mù chữ, còn gặp nhiều trở ngại vì thiếu trường ốc, thiếu giáo viên, thiếu phương tiện lại nữa đồng bào thực quan niệm đúng mức tầm quan trọng về giáo dục.

Tình trạng chiến tranh gây nhiều tang tóc, thiệt hại cho đồng bào, làm cho đời sống xáo trộn, an ninh luôn luôn bị đe dọa.

Để giúp đỡ đồng bào Thượng mau chóng tiến bộ kịp đồng bào Kinh, Chính phủ ban hành một chánh sách tiến bộ đặng trên các bản «Dân tộc hòa đồng, đồng tiến». Bộ Phát Triển Sắc Tộc được giao phó nhiệm vụ thi hành chương trình xây dựng miền Thượng thích hợp với hoàn cảnh và phù hợp với nguyện vọng của đồng bào thiểu số trên mọi địa hạt. Từ đó, mỗi quan tâm đầu tiên của Bộ chúng tôi là nhằm để phát triển dân sinh, nâng cao dân trí.

Khó khăn của bào mà các Bộ Lạc Vùng Cao Nguyên gặp phải là việc giáo dục thanh thiếu niên. Trong những năm vừa qua đã có những tiến bộ đáng kể trong vấn đề giáo dục ở bậc Tiểu Học và Trung Học, nhưng ở bậc Cao Đẳng chuyên nghiệp và Đại Học thì chưa có gì. Cho tới nay thì mới có :

— 2167 học sinh học hết chương trình tiểu học.

— 200 học sinh học hết chương trình Trung Học.

— 161 học sinh tốt nghiệp lớp Sư phạm.

— 3 sinh viên tốt nghiệp ngành kỹ thuật.

Chúng tôi hiện đang tắt kém trong địa hạt này và chúng tôi nhìn nhận rằng phải nhiều năm mới đạt được ý nguyện. Nhưng dù sao, vấn đề giáo dục cũng phải được khởi sự.

Trong tương lai việc giải quyết khó khăn của chúng tôi là làm sao để tắc cả thanh niên phải được giáo dục đầy đủ.

Việc giáo dục mất nhiều thời giờ và chúng tôi không thể mong gặt hái kết quả trong một vài năm trong khi chờ đợi kết quả của công giáo dục, việc huấn luyện cho đồng bào Thượng những Kỹ thuật để dùng vào việc phát triển Cao Nguyên cần phải thực hiện.

Chúng tôi được biết có vài trường hợp, các Công ty xây cất Hoa Kỳ đã phát nhiều viên xuất ngoại để tuyển dụng thêm chuyên viên cần thiết, thay thế cho chuyên viên VN bị động viên.

Tại sao các công ty ấy lại không có thể dùng kinh phí này để huấn luyện thanh niên Thượng những ngành chuyên môn cần thiết. Thanh niên Thượng được Chính phủ cho thuê bao địch, để có thể học những nghề cần thiết cho công tác xây cất như nghề mộc, máy giây điện bào rồi máy phát điện, đồ bê tông, lai xe, bảo trì các dụng cụ kiến trúc nặng.

Có lẽ quý vị đây cũng có người biết nhiều thanh niên Thượng đã tình nguyện phục vụ trong Lực lượng Đặc Biệt với tư cách Quân binh Chiến đấu và chúng thanh niên này rất được người mỹ vệ thao và em hiểu nhanh chóng cách xử dụng các quân cụ tối phức tạp : Nếu nay được huấn luyện về các ngành xây cất hiện tại, khoảng 3,000 thanh niên Thượng sẵn sàng xin thụ huấn.

Bộ chúng tôi hiện đã có một Trung Tâm Huấn Luyện tại Pleiku, nơi lý tưởng để đào tạo một số lớn thanh niên Thượng về các ngành kỹ thuật, xây cất. Hiện nay Trung Tâm này chưa được xử dụng bởi lẽ chúng tôi đã hoãn tất công việc huấn luyện thanh niên Thượng cho công tác Bình định.

Chúng tôi dự trù sẽ dành Trung Tâm này cho bất cứ công ty thương mại hay các công ty phối hợp thương mại nào sẵn sàng huấn luyện thanh niên Thượng. Trung Tâm này có thể chứa 1800 người, tọa lạc tại một địa điểm tốt và tương đối an ninh. Hiện nay an ninh tại vùng này đang được cải thiện và chúng tôi có thể đảm chắc rằng việc xử dụng Trung Tâm này sẽ ít gặp ngay hiểm. Chúng tôi nghĩ rằng các công ty kiến trúc Hoa Kỳ sẽ xử dụng Trung Tâm ấy để huấn luyện và cung cấp việc làm cho các thanh niên Thượng. Cách sắp đặt này có thể giúp giải quyết một cách thực tiễn nạn thiếu, nhân công tại VN, đồng thời giúp ích vô cùng cho người Thượng.

Trong cấp thời, việc huấn luyện và thu dụng thanh niên Thượng giúp họ nâng cao mực sống, nhưng trong tương lai, vì làm việc ở nơi khác hơn là Vùng Cao Nguyên, họ sẽ khác phục được tính quá mức chất phác của họ.

Huấn nghệ và thâu dụng thanh niên Thượng sẽ giúp giảm thiểu chi phí về xây cất, bảo trì và thay thế các dụng cụ trang bị hư hỏng, vì đã giải quyết được nhu cầu thiếu nhân công chuyên môn.

Những điều trên giúp quý Vị nhận định được thực trạng của đồng bào Thiểu số chúng tôi tại Nam Việt Nam, nhất là đồng bào Thượng tiền Cao Nguyên.

Chúng ta thấy rằng hy đang sống trong tình trạng quá lạc hậu, đang cố sự giúp đỡ đặc biệt của Chính phủ và các Vị bảo tàm Quốc nội cũng như Quốc Ngoại.

Chính phủ Việt Nam chúng tôi đã ban hành một chính sách qui định biện pháp nhằm đỡ đồng bào chúng tôi và giao phó cho Cơ quan chúng tôi đảm trách công việc hướng dẫn đồng bào, nhưng vì tình hình chiến cuộc về tính trong chậm tiến của nước Việt Nam, chúng tôi không có đủ phương tiện hoạt động.

Do đó chúng tôi kêu gọi tinh thần nhân đạo của quí vị hầu tăng trợ thế giới, đặc biệt là quí vị Trưởng cơ quan Từ Thiện hãy giúp đỡ chúng tôi về mọi phương diện.

Chúng tôi thiết tha mong quý vị lưu ý xem xét những ý kiến trên đây.

Nếu có Vị nào muốn thảo luận thêm về vấn đề này, hoặc qui vị biết người nào quan tâm đến vấn đề này, xin kính mời đến Bộ chúng tôi để chúng ta thảo luận một cách rộng rãi hơn.

Với tinh thần nhân đạo và thông cảm, chúng tôi tin chắc rằng quí Vị sẵn sàng nghiên cứu và giúp đỡ chúng tôi. Chúng tôi xin ghi nhớ thêm những ý kiến của quí Vị để phát triển chương trình hiện giúp cho đồng bào Thiểu số chúng tôi tại Việt Nam.

Trân trọng kính chào Quí Vị.

● ● ● ● ● ● ● ● ● ● ● ● ● ● ● ● ● ●

Những nhân vật trong Chính-Phủ của Tổng-Thống Richard Nixon

Trong thời gian vận động tranh cử Tổng thống, ông Richard Nixon đã hứa rằng sẽ có một lực lượng phân viện mạnh mẽ hơn bao giờ hết được tập trung trong tòa Bạch Ốc.

«Nhiệm vụ chính yếu của vị Tổng thống là hướng dẫn chứ không phải là quản trị,» ông Richard Nixon đã nói như thế trên vô dân chứng Hoa Kỳ trong một bài diễn văn quan trọng và việc thực hiện phần nói trong mục tiêu này «đòi hỏi phải có một số nhân vật chung quanh vị Tổng Thống, gồm có những lớp người có vị giác cho họ những trách nhiệm xứng đáng với khả năng của họ.»

Triết lý này đã được phản ánh qua một nhóm gồm nhiều phụ tá và cố vấn về hành pháp vừa mới được triệu tập của Tổng Thống Nixon, nhiều trong số nhân vật chính đã được tuyển chọn trong số nhân viên của cuộc vận động tranh cử, một tổ chức chặt chẽ làm việc rất hữu hiệu.

Người ta có thể nói rằng các nhân viên trong tòa Bạch Ốc là một sự quy tập xác mạnh trí thức, kinh nghiệm xuất sắc, kinh nghiệm và lòng nhiệt thành của tuổi trẻ. Tuy nhiên những sự phối hợp này thực sự mang lại kết hiệu quả, việc áp dụng cho mục tiêu này có nhiều ý nghĩa hơn.

Đây là những nhân vật cộng tác chặt chẽ với Tổng thống Nixon :

HENRY A. KISSINGER.— Ông là một nhân viên chính sách phòng vệ, chuyên viên về những hệ thống vũ khí và về Âu Châu sự vụ tiến sĩ Kissinger là phụ tá trong vấn đề an ninh quốc gia. Một trong những nhiệm vụ quan trọng của ông sẽ là việc tương tranh với Tổng Thống một cách rộng rãi về các ý kiến đối với chính sách quốc ngoại và những vấn đề an ninh. Ông ta sẽ đóng vai nhiều thời giờ để suy nghĩ sáu rộng và đặt chương trình.

Trên ai Kissinger, 45 tuổi, người gốc Đức, là một học giả uyên thâm và là một văn sĩ có thực tài trên lãnh vực của mình. Ông ta đã từ giữ chức Đại học Harvard đã vào làm việc tại Bạch Ốc, ông ta đã là giáo sư của chính phủ tại trường đại học này và là người lãnh đạo chương trình Nghiên Cứu Quốc phòng và hội thảo của đại học này.

Ông ta đã giữ nhiệm vụ cố vấn trong chính phủ của các Tổng thống Eisenhower, Kennedy và Johnson, và rất gần gũi với Bộ Ngoại Giao Hoa kỳ về chính sách đối ngoại và vấn đề an ninh quốc gia.

LEE A. DUBRIDGE.— Với 67 tuổi vẫn hăng hái và nhiệt thành, viên sĩ Dubridge là cố vấn khoa học của Tổng Thống Ông Nixon, trong lời tuyên bố việc bổ nhiệm, đã nói rằng viên sĩ Dubridge sẽ giúp khởi sự «một số lực nghiên cứu quan trọng về khoa học, nhất là trên phương diện nghiên cứu hòa bình.»

Viên sĩ Dubridge, một khoa học gia vô vật lý, du sự tự học, đã là chủ tịch của viện Kỹ Thuật tại California từ năm 1946 và đã dự định về hưu vào năm 1969. Ông ta đã giữ chức vụ cố vấn trong Chính phủ, và được gọi cho biệt hiệu là «Chính khách kỹ cựu về khoa học».

PAUL W. MCCRACKEN.— Trong việc chỉ định viên sĩ McCracken giữ chức vụ chủ tịch Hội Đồng Cố Vấn về kinh tế, ông Nixon đã mô tả ông Mccracken là một người «trung dung» và là một người «thực tế» một người ít ăn đề cập một vấn đề nào theo một lập trường «lý thuyết» nào. Ông ta là cố vấn chính thức của Tổng Thống về chính sách kinh tế.

Viên sĩ McCracken, 53 tuổi trước kia là giáo sư kinh tế tại phân khoa Chính trị kinh Doanh nhà đại học Michigan. Ông đã giữ chức vụ nhân viên của Hội đồng Cố vấn về Kinh tế từ năm 1956 đến năm 1959.

HARRY R. HALDEMAN.— Ông Haldeman, 42 tuổi, là phụ tá trong cái người ta gọi là lãnh vực hành chánh tổng quát. Nhiệm vụ chính của ông bao gồm việc điều hành nhân viên tòa Bạch Ốc và ấn định lịch trình tiếp xúc của Tổng thống.

Ông Haldeman đã là 1 trong ấy viên chính trị từ lâu của ông Nixon, ông Haldeman đã là trưởng ban nhân viên của ông Nixon trong thời gian vận động tranh cử 1968. Lúc trước ông là phó chủ tịch của văn phòng tại Los Angeles, California, của công ty J. Walter Thompson, một cơ sở quảng cáo.

BRYCE N. HARLOW.— Công việc của ông Harlow, phụ tá về các vấn đề quốc hội và lập pháp, là liên lạc giữa tòa Bạch và Nghành Hành Pháp với Quốc Hội.

Ông Harlow, 52 tuổi, đã giữ cùng nhiệm vụ trên trong chính phủ của Tổng thống Eisenhower. Từ đó trở đi, ông ta là Đại diện tại Hoa thịnh Đốn của công ty Procter và Gamble.

JOHN D. EHRLICHMAN.— Là một luật sư, ông Ehrlichman làm cố vấn pháp luật cho Tổng thống. Sau khi việc bổ nhiệm trên được tuyên bố, ông nói rằng ông ở không chỉ là cố vấn chính thức của Tổng thống Nixon mà là đã «ấn nhiệm» «những công việc mà Tổng thống có thể trao cho tôi».

Ông Ehrlichman, 43 tuổi hoạt động trong tất cả các cuộc vận động chính trị của ông Nixon từ năm 1960. Ông ta đã giữ chức vụ một giám đốc ban động trong năm 1968, có trách nhiệm ấn định thời khóa biểu.

ROBERT FELLSWORTH.— Ông Ellsworth, 42 tuổi đã mở tả chức vụ phụ tá Tổng thống của ông như một loại chức vụ rất thông thường. Ông nói rằng nhiệm vụ của ông bao gồm một phần lãnh vực đối nội cũng như đối ngoại.

(Xem tiếp trang 7)

Ngay sau Tết sẽ có bán :

giấc mơ của đá

◇ của NGUYỄN MẠNH CÔN

✱✱✱✱✱✱✱

HƯỚNG MỚI tờ sách bổ túi của giới đại học vừa phát hành cuốn đầu tiên...

HIỆN TƯỢNG HỌC LÀ GÌ ?

● của TRẦN THÁI ĐÌNH

Xuân sẽ thêm vui
Nếu mỗi người, mỗi nhà đều có một tập báo :
Xuân Khởi Hành

● Một giai phẩm độc sắc gồm sáng tác thơ văn của những cây bút trẻ tuổi :

LAM GIANG — CUNG TÍCH BIÊN — NHÃ CA — TÔ KIỀU NGÂN — HOÀNG NGỌC LIÊN — CAO THIỀU — DƯƠNG NGHIỄM MẬU — DƯƠNG TRỪ LA — DIÊN NGHỊ — MINH VIÊN — TRẦN VĂN KHÁ — PHẠM LÊ PHAN — HOÀNG TRÚC LY — YÊN BẰNG — ĐẶNG TRẦN HUẤN — PHAN LÁC DUNG GIANG ĐÔNG ...

PHỤ BẢN : Một bản nhạc Xuân độc sắc của nhạc sỹ ANH VIỆT :

VUI CA XUÂN MỚI

Bìa là một tuyệt phẩm của NGUYỄN NGỌC HẠNH, nhiếp ảnh gia quốc tế.

● **XUÂN KHỞI HÀNH : Một số báo Tết đề đọc suốt một mùa Xuân mà vẫn không tăng giá, vẫn bán 50 tiền.**

TRANH CHUA MỖI NGÀY

của LÊ ĐÌNH

1287 NGÀY TRONG BỘ CHỈ HUY TỐI CAO MẶT TRẬN GIẢI PHÓNG

● Hồi ký của VŨ-HÙNG ● Cải biên KIM-NHẬT

(TIẾP THEO)

— Vào cho ăn nhiều «Tắc thảo đuôi» sách, quân chạy không kịp đó! Các loài thú ở rừng chỉ có thịt bỏ vơi thì mới là hiền nhất. Ăn nhiều bao nhiêu cũng không sao. Cho heo rừng với nai, độc địa lắm!

— Thịt bò là thịt gì anh. Tôi hỏi.

— Thịt voi đó! Ở đây ai cũng kêu là thịt bò. Cón thịt mới là thịt trâu rừng...

Nhân câu chuyện về thịt rừng, Năm Râu kể cho tôi nghe một mạch. Những thú lớn ở rừng đồng bắc khu D sân bán được gồm có nhiều thứ như voi, mèo, bò rừng, nai heo rừng, cọp, gấu hươu v.v... nhưng cọp gấu thường không mới bắt được một con. Voi mèo bò rừng cũng khó săn bắn heo rừng với nai. Muốn bắn nai với heo rừng chỉ việc bỏ theo mấy tấy khoai mì, cây bắp, hoa màu. Cho nên từ trước giờ thực phẩm trong là nai với heo rừng là món phổ thông nhất. Muốn ăn nai, heo rừng cứ vác súng lung theo rầy thế nào cũng bắn được.

Những trường hợp bắn được cọp hay gấu hầu hết đều là những lúc tình cờ, do những anh em chiến sĩ đi công tác phải phòng bước không lúc đội đầu đi bắn cho bao đêm hay những lúc theo dấu một bầy heo rừng. Ở trường hợp sáy, người và cọp gặp nhau cùng mục đích. Cọp tính theo bầy heo để chộp, người cũng theo dấu heo đi bắn. Đối cực cọp mê mồi, quên phía sau lưng mình của có người và khẩu trường Nga, trường Mas hay Carbine M 1.

Với voi hay mèo cũng vậy, tính cờ có một tế vô trang nào đó đi cảnh giới bay công tác quanh vùng cấm cứ, đột nhiên nghe tiếng cây rừng ầm ầm hoặc ngọn lá gãy rồm rộp nơm theo. Cuối cùng là vùng vỗ. Bão mình không khó lắm, nhưng bắn được voi là cả một vấn đề khó khăn. Súng trường bắn không nhằm chỗ, dù cho bắn đến hai mươi phát vẫn chưa hạ nổi nó, hoặc là nó chạy mất, hoặc là bị nó rượt lại đạp cho nát thây để trả thù.

Muốn bắn hạ voi, người bắn phải nhảm đúng vào chỗ u lên phập phồng theo hơi thở dưới mang tai. Người chỉ đó ra, bắn vào đó, nếu ngược, vào bụng chắc mất công toi lại cho có thể bị mất mạng vì nó. Nếu không bắn được chỗ u lên đó thì bắn ngay vào ống chân trước, nó nhảy chồm cớn, sức nặng của nó sẽ làm gãy ống chân, quỳ xuống không tài nào đứng lên được. Sau đó sẽ tìm cách hạ cho nó chết sau.

Voi ở đây thuộc loại voi không lỗ, đi ăn từng đàn nhỏ từ ba đến năm con. Sức nặng mỗi con voi định có đến tám ngàn ký. Khi nó ngã xuống rồi, nó vẫn cao hơn đầu người ký. Người đồng bào nói không lấy sao thấy được người đứng bên kia.

Từ 1963 trở về trước tại khu A, anh em cũng đã hạ hơn một chục rồi. Nhưng chưa lần nào lấy hết thịt của nó mang về. Vì vậy U.S.O cứ đến mấy chục đại đội, trung đội trực thuộc nhưng không mới kéo. A rộng mênh mông, có nhiều đơn vị cách nhau phải đến ba ngày đường rừng, việc chăng bao nhêu đến chia thịt là chuyện không thể thể bảo được. Dù có cho hay, khi đến nơi, thịt cũng đã thối từ mấy ngày trước.

Việc thông báo nhau biết đến xẻ thịt mang về ăn chỉ với đơn vị chung quanh.

Huống hồ việc tải thịt từ chỗ voi bị hạ về đến đơn vị vừa đi vừa về it ra cũng phải tốn 1 ngày đường. Và việc tải thịt khó khăn hơn thì bất từ một thứ gì khác. Thịt cho vào bồng, mềm nhão đong đưa khi mang trên gùng làm cho người mang đi đứng khó khăn hết sức.

Do đó, mỗi người mang nhiều lắm chỉ hai mươi ký thịt là cùng. Nhưng thịt một con voi xẻ ra có đến trên hai ngàn ký. Đơn vị nào có đủ người để ăn, tiêu hết số thịt đó trong vòng hai ba ngày ?

Để lâu thì bằng cách nào ? Nếu muối, thau, chậu đâu để chứa ? Muối, lấm mấm không có gì dựng. Phơi khô, rừng không có nắng, quân ăn gặt phơi hai ba ngày cho chưa khô hưởng gì phơi thịt voi ?...

(CÒN NỮA)

Kết quả XỔ SỐ KIẾN THIẾT

XỔ NGÀY 11-2-1969

loại 2B1-2B2
2B3-2B4-2B5

Số lớn đắc trúng 2 triệu đồng

113.000

Trúng 200.000 đồng
490.160
499.309
919.868
044.696
095.193

Trúng 100.000 đồng
787.312
575.934
486.951
509.935
447.694

Trúng 20.000 đồng
93851 09994 10128
04442 11701 83902

Trúng 10.000 đồng
1.248 8.308

Trúng 2.000đ. 340
Trúng 1.000đ. 394
Trúng 200đ. 60

Những vé số 5 con số giống hệt đặc đắc trúng là số 4-0004

Những nhân vật trong Chính Phủ của Tổng Thống Richard Nixon

(TIẾP THEO TRANG 2)

Ông Ellsworth, cựu quán tại Kansas, đã làm việc tại Hạ Nghị Viện Hoa kỳ từ năm 1961 đến năm 1966, và sau đó hành nghề luật sư tại Hoa Thịnh Đốn. Ông là giám đốc chính trị của Ủy ban vận động bầu ông Nixon làm Tổng thống năm 1968.

HERBERT G. KLEIN — Ông Nixon đã tín cử một chức vụ mới trong chính phủ. Giám Đốc Liên Lạc của Ngành Hành Pháp, và giao cho ông Klein, 30 tuổi, một-người bạn ở là phụ trách về bảo chí lưu năm của ông đảm nhiệm. Ông Klein cho biết: ông mục đích chính của chức vụ mới này là để cho dân chúng Hoa kỳ biết chính bạn về các hoạt động của ngành Hành Pháp.

Ông Klein trước kia là chủ biên của tờ San Diego Union tại tiểu bang California. Đã từ lâu ông là người có nhiều ảnh đối tự do không tin. Trong thời gian vận động bầu tổ vào năm 1968, ông đã phối hợp tin tức về các hoạt động giao tế.

DANIEL P. MOYNIHAN.— Tiến sĩ Moynihan, 41 tuổi, là một nhà sử học nghiên cứu về thành thị, được bổ đến nhiệm sở vào những ngày mới nhậm chức của ông Giữ chức vụ phụ tá về vấn đề thành thị, ông là nhân viên chính của Tân Hội Đồng về Xác vấn đề thành thị và nhiệm vụ của ông trong lãnh vực này có thể xem một cách tổng quát với chức vụ tiến sĩ Kissinger trong lãnh vực an ninh quốc gia.

Tiến sĩ Moynihan đã từ bỏ chức vụ giám đốc Trung Tâm Hòa Hợp Nghiên Cứu Thành Thị của Đại Học Đường Harvard và Viện Kỹ Thuật Massachusetts. Ông là một tư vấn gần gũi của các cấp của Tổng Thống Kennedy và đã đảm thị và các vấn đề thiểu số, trên ông là phụ tá đặc biệt cho ông Bộ Trưởng Lao Động và sau đó là Bộ Phụ Tá Tổng Trưởng của Bộ Lao Động đặc trách về chính sách và Nghiên Cứu.

Những nhân vật này cộng tác một thiết với Tổng thống, và là trong tâm của các nhân viên của ông. Tất cả những nhân vật này giữ chức vụ phụ tá hay chức vụ tương đương. Người ta, cho có một nhóm những phụ tá đặc biệt gồm có:

PATRICK J. BUCHANAN, 30 tuổi.- RAYMOND K. PRICE, Jr., 38 tuổi, các nhân vật này là cựu ký giả, họ giữ nhiệm vụ soạn thảo các điểm văn và làm việc trong lãnh vực tổng quát về những chương trình và chính sách.

RONALD J. ZIEGLER, 29 tuổi, là một cựu quân cảo viên dưới quyền ông Haldeman, ông này là phát ngôn viên bảo chí hàng ngày của Tổng Thống (ông ta không đảm nhiệm chức vụ tham vụ bao chí).

DWIGHT CHAPIN, 28 tuổi, cũng có làm làm quảng cáo viên, ông này phụ tá ông Haldeman trong việc sắp xếp các cuộc tiếp kiến và những chương trình di chuyển của Tổng Thống.

HARRY S. DENT, 38 tuổi, và JOHN SEARS, 28 tuổi là luật sư hoạt động trên chính trường của Đảng Cộng Hòa, hai ông là phó cố vấn dưới quyền ông Ehrlichman. Người ta cho đây rằng hai ông này sẽ đảm nhiệm mọi lãnh vực rộng rãi của những công việc tổng quát được giao phó.

WILLIAM E. TIMMONS, 37 tuổi, là cựu phụ tá hành chánh của một Thượng Nghị sĩ, ông ta được chỉ định làm phụ tá trong nhóm nhân viên của ông Harlow để đảm nhiệm những sự liên lạc với Quốc hội. Người ta cho đưn rằng ông sẽ đặc trách việc liên lạc của Tổng thống với Hạ Nghị Viện.

RICHARD V. ALLEN, 32 tuổi, trước kia là một hân viên cao cấp tại Viện Hoover về chiến tranh Cách mạng và hòa bình tại California, ông ta là phụ tá của ông Kissinger.

ROBERT J. BROWN, 33 tuổi và là nhân viên giao tế, nhiệm vụ chính thức của ông ta là khuyến khích quyền tự hữu doanh nghiệp của dân da đen.

William Safire, 38 tuổi, đã có lần là ký giả và là nhân viên giao tế, ông ta giữ chức vụ một nhà văn và làm việc trong chương trình phát triển với ông Buchanan.

JAMES KEOGH, 52 tuổi, đã từ bỏ chức vụ của một chủ nhiệm của tạp chí Time, và giữ nhiệm vụ «chủ nhiệm của các tổ báo của tổa Bạch ốc». Ông giữ nhiệm vụ sắp đặt bài vở để ấn hành, viết lại những lời tuyên bố về chính sách và chương trình các bài diễn văn và các thông điệp.

MARTIN ANDERSON, 32 tuổi là cựu nhân viên nghiên cứu tại Trung Tâm Hòa Hợp Nghiên cứu thành thị của Đại Học đường Harvard và Viện Kỹ Thuật Massachusetts, ông giữ nhiệm vụ trong công tác phát triển và chính sách. Tiến sĩ Anderson đã là giám đốc về nghiên cứu trong thời gian vận động của ông Nixon.

HARRY S. FLEMMING, 28 tuổi, là cựu phó chủ tịch của Công Ty điện tử tại Washington D.C., và là chủ bản của báo tại miền Bắc Virginia, ông trông coi các vấn đề nhân viên và giữ nhiệm vụ liên lạc với Ủy Hội Dân Sự Vụ Hoa Kỳ.

EDWARD MORGAN, 30 tuổi, đã có lần là luật sư tại Phoenix, Arizona, ông giữ nhiệm vụ phó cố vấn dưới quyền của ông Ehrlichman

Xúp đi chăng

— Bao năm ly loạn tương tàn
Khóc gào xác đỏ, tiết tràn máu say
— Tết Mậu Thân ghi dấy tang tóc
Nguồn cơn vậy hẳn học chẳng người
Giặc quân khuấy nước, chọc trời
Miệng cơn xoan xoét những lời dọc, nhân
— Nay lại Tết, mặc chẳng chẳng đẹp
Ngày đầu năm lo việc giết đầu
Xét thương cho quận niềm đau
Khốn cùng nặng chịu với sầu phân ly!
— Ừ, nếu thế «xúp» đi cái Tết
Tả tình thân, ta biết thương nhau
Biết cũng đừng vớt mối sầu
Cho người hoạn nạn bớt đau nỗi niềm
— Lời nói thật đủ êm tương ái
Rất thành cao đồng thái phục lân
Biết đâu cũng cảnh đời nhân
Kiếm tiền chẳng đủ mặc ăn ra người
— Còn đâu xác đụ đầu đời Tết nhất
Cứ hầu theo đề khất vợ con
Đâu đi cái bệnh sái mồn
Thờ cho tỷ bạc cả cốn «ạ duas ? !
— Tục ăn Tết ngăn sưa kẻ lại
Lá chầu, con phải ngồi tế tông
Coi ba ngày Tết như không
Thế nào rồi cũng bị «đông» năm ngày
— Đăng tự nhất tiền vay bạc mượn
Rồi ăn xài bay bướm thỏa thuê
Đâu năm bối mặt, vẻ lê
Cả năm cuộc sống lê thê ưu phiền
— Cũng có kẻ dư tiền, dư của
Rượu có vào, cờ sửa ăn lên
Ka đều ta cũng cốn rên
Hoằng hồ cái cảnh dần đen, sắc vỡ.
— Cũng có kẻ thân tợ như nhàng
Hao sánh hư, ăn mộng cao sang
Làm ra bộ bành lệnh cáng
Sâm sanh vung vít, chạy lang mấy phen
— Cũng có kẻ bưng đen, đóng dấm
Trả tài ba đủ ngôn bạc ông
Sâm sanh lễ vật cho ngông
Bỏ cao kẻ cũng đăng cũng hầu bà.
Chuyện thế sự kể ra khó hết
Thêm buồn rầu cho Tết năm nay
Sâm sanh thì phải mượn vay
Đông tương chi đỗ giờ ngày, cỗ cô !

HẢO TÂM

★ Truyện dài của SƠN NAM

— 91 —

Người ta, viên trưởng tự một thám tình Rạch giá cho hàm đọa khéo lẻo sanh ta :

— Tao cho bai nhơn viên một thám ra hòa Trẻ rồi hôm qua đã xem mấy cô thành thật muốn lấy chồng đề chuộc tội bay không!

Vào khoảng 9 giờ sáng, chiếc canô rời bến. Tâm Mạnh được bàn hành ngồi bên cạnh bác sĩ Ro Nô, phía trước mũi. Tư xa, Hòn Tre hiện ra như con rùa bò. Bác sĩ hỏi :

— Cô mấy biết nhà tao ở ngay chỗ nào không ?

— Dạ, ở ngay cầu cô con rùa...

— Hồi tối, tao gặp ông thầy Tàu, nói chuyện linh thiêng lắm. Chú mấy nghe không ?

Tâm Mạnh đáp :

— Dạ, lúc đó tôi ngủ mê...

Bác sĩ Ro-Nô bên nói đông đài. Trước kia, tham vụ ông ta phụ cô giới bạn là an dưỡng tuổi già, bên cạnh đôa hoa đẹp.

Giờ đây, ông ta muốn thu hoạch số tiền xa trong thời gian ngắn để chuyển về gửi bên Pháp. Thay vì nâm an nghỉ giấc ngàn thu, một cách khiêm tốn như nhà hiền triết, ông ta tưởng tượng đến khu vườn nho ở đâu Cợt mà ông ta sẽ mua đất, khi mão phần, năm mươi sắp đến. Đang đi cân thạch đã.

— Tết cả đều giả đối từ cơi Hỉ, Ngọc Anh đến viên chủ sự thương chánh. Ai cũng thanh lịch kỹ. Giờ đây, sẽ một mình ông sống thành thật với bạn bè thì cuộc đời chưa là vườn đẹp hơn. Tâm Mạnh là đứa gian ngoa là thám tam. Nếu Dũng tiền bạc đề xuất thì nó sẽ theo ông trở nên trung thành.

Bằng giọng nói chân rất, bác sĩ Ro Nô tính thay với Tâm Mạnh :

— Chú mấy giết gấp thằng Năm Nhựt cho tao. Năm Nhựt chết thì Uỉ Kiếm sẽ trốn về Lương Tâm Ngoại Hòn Tre, chỉ còn tao với mấy. Mấy ở ngoài hòn với tao.

Nghe tới đó, Tâm Mạnh giựt mình :

— Dạ, bác sĩ cho tôi xin phép về vùng với mẹ già, nhờ bác sĩ vẽ cô Tím đã hứa đêm qua. Tôi chán cuộc đời cướp bóc rồi.

— Mấy ở với tao.

— Dạ, tôi không đáng cho bác sĩ tin vậy. Ở ngoài đảo, buồn bực lắm. Tôi lấy gì làm ăn ?

— Đừng lo, Và ! Đề tao hỏi nhà cho mấy nghe. Năm Nhựt muốn chiếm Hòn Tre, nào phải để tìm kho vàng. Nó muốn trồng cây thầu ở chân đảo.

Tao biết trước kế hoạch đó. Nay mai mấy với tao trồng cây thầu, mỗi cây trung vài tháng là đem lại... vài cân á phiện, tao bán tháng cho bọn tàu Hải Nam. Được mười đồng, tao chia cho mấy hai đồng. Mấy sẽ giàu sang, không thua gì Cai Hệ hoặc Ut Kiếm.

Tâm Mạnh mừng quýnh :

— Được mười đồng bác sĩ cho tôi một ít cũng nhiều rồi chứng nào trồng ?

— Mười ngày nữa là bọn tàu Hải Nam đem hạt giống tới. Việc quan trọng vẫn là giết thằng Năm Nhựt.

— Thì... bác sĩ tính sẵn ở gần cửa hang, thì Năm Nhựt xua đuổi, tôi chạy trốn. Nó rượt theo tôi bác sĩ cứ nổ súng.

Chiếc ca nô đến hòn Tre. Đan chài lưới như sự sẹt, hiểu ngầm rằng sẽ xảy ra cuộc thanh toán đầm máu giữa Năm Nhựt và bác sĩ Ro Nô. Bác sĩ hỏi Tâm Mạnh :

— Giờ sắp, Năm Nhựt rời Ut Kiếm chắc ở nhà tao. Nếu gặp mặt tụi nó thì bư chuyện. Chú mấy cứ đi trước, ta hất như làm điều hiệu cho tụi nó tiến. Nếu gặp tụi nó chú mấy nói rằng tao hơi mệt tới sau. Ngày mai, chúng 20 tên lính mà tả tới lục soát hòn Tre...

Tâm Mạnh mừng thầm với đây là dịp tốt để anh ta rụ lối với Năm Nhựt. Vừa trèo nói, anh ta vừa bắt bàn Ngô Điền qua Bài Tạ. Khi thấy nóc nhà bịn tiếp thoáng giữa tàn cây rậm rạp, anh ta cười. Qua thấy có hai bóng đang chạy nhanh, từ trên nhà ra rồi trèo lên cây.

— Tôi mà ! Năm Nhựt đây. Đại ca cứ tin tôi. Tôi bị nạn nếu giả đau qua ải. Bác sĩ Ro Nô cho ở phía sau. Hôm nay chưa xảy ra chuyện lạ.

Năm Nhựt lên tiếng :

— Mấy lâm phản, tao giết mấy. Lại đây cho mau. Tâm Mạnh đáp :

— Hôm tây, bác sĩ bắt tôi, giao cho tụ Mật Thám. Tôi chịu đòn không nổi nên khai tất cả. Đại ca nên đề ý qua hang khác. Lần tao gặp đại ca, thời gian gấp quá. Bác sĩ tới bây giờ !

— Khuya sớm, mấy tới mùa Hà Ba, gặp tao tại cửa hang. Mấy phải tiếng chim gì, kêu ba lần. Nếu gặp bắt trắc, mấy kêu một lần.

— Đại ca đi vòng qua bên kia nhé. Canh ba, tôi tới.

Bác sĩ Ro Nô vào nhà. May cho Ngọc Anh biết chưng nào, nàng chỉ chờ đủ thời gian để dọn dẹp mọi tô chén ở nhà bếp. Buổi cơm đã tàn là Năm Nhựt khu la, bắc động.

Bác sĩ vào phòng Ngọc Anh, rồi lên trên nàng :

— Cô bớt đau chưa. Lần nầy, tôi đem thuốc chích chắc chắn không bao giờ cô bị bịnh nữa.

(Còn nữa)

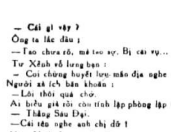

● Truyện dài VIÊN LINH

— 33 —

— Cái gì vậy ?
Ông ta lắc đầu :
—Tao chưa rõ, mà tao sợ. Bị cái vụ... Ba Duyên đó.
Tư Xẻuh vỗ lưng bạn :
— Coi chừng hoàng tuyền mão địa ngục Nên !
Người ất ích bàn khuyên :
— Lôi thôi quá chớ.
Ai biết giả rồi cho tính lập phòng lập trại. Mà Năm, đứa nào vậy ?
— Thằng Sáu Đại...
—Cái tên nghe anh chị đó !
Năm Xích Long sắc chặn :
— Nó anh chị bự, mấy.
— Rồi liệu mấy chơi lại nổi không ?
Người ất-ích mồi một điếu thuốc bao xanh, thở khói phào phào :
— Dù sao, lớ rồi. Mình không kiếm chuyện, chính thằng ấn kiếm chuyện.
— Làm sơi bả.
— Phải vậy chớ sao.
Năm Xích Long đánh xe rời bến liền. Người bạn ông ta ngạc nhiên hỏi :
— Về sao Năm ?
— Ở. Để về coi chuyện ra sao.
Chiếc xe ngựa nhẹ tênh chạy ra đường. Trong khi xe chạy, người ất ích đàm chiếu suy nghĩ. Nhất định là Sáu Đại, bay đến em của ý đang đi kiếm ông chủ không ai khác.
Năm Xích Long từ chối mấy nhà khách đục đường tính phải gặp Ba Duyên sớm. Tuy thế lúc ngang qua chợ Hòa Hưng ông cũng dừng xe lại xuống mua cho nàng ít trái cây tươi. Mấy trái bôm, mấy trái xá lị.
Cho là ngỡ. Năm Xích Long đánh nhẹ xe ở ngoài. Ông bước đi thoan thoát mà vẫn cảm ngại lắm sớm trông hãy sầm sì.
Lúc ấy đã sẩm trưa, mặt trời gay gắt đổ lửa, như một khối than hầm. Cho đang đi qua khoảng sân rộng ông đã nghe tiếng Ba Duyên hỏi vọng ra:
— Anh Năm hả.
— Ở.
— Vô sớm vậy.
Bước lên thềm nhà, ông nói :
— Có chuyện.
Người đàn bà lại gần bạn nơi ngưỡng cửa :
— Chuyện gì vậy anh.
— Dường như thằng Sáu Đại. Nó kiếm anh người bến, hỏi nhà bà ngỏ lung tung. Nó quyết ăn thua đây.
Người đàn bà bực bội lo âu :
— Trời đất ơi...
— Em khỏi lo, nó không làm gì nổi anh đâu. Nó muốn mãn thịt anh, anh cho nó mãn luôn. Chết cũng được nữa.
Nàng la :
— Đừng có nói gở.
Năm Xích Long đặt bao trái cây xuống bàn :
— Thiệt mà, chuyện nầy quan hệ lắm. Danh dự chớ không phải chơi.
— Nhưng đã chắc là nó đâu ?
— Chắc mà. Không nó thì đâu em nó. Anh cũ cứt một mình đến phải bỏ xứ mà đi, có ai quen đâu mà kiếm. Nghe Tư Xẻuh nói lại, anh biết là tụi Sáu Đại liền.
Người đàn bà lo lắng nhìn ra ngõ, nói :
— Vô ăn cơm đã anh. Rồi tính.
Nàng thở dài khi ngồi trước bàn ăn. Năm Xích Long cười cười trấn an :
— Khỏi lo em.
Nàng gắt :
— Khỏi lo sao được. Nó đớ lắm cho không phải như anh tưởng đâu.
— Dù sao, chuyện của anh mà.
— Nói thấy dễ ghét kh ni. Chuyện của anh ! Anh không dụng tới em thì nó đâu thèm biết anh là ai. Nó tính gây với anh là nó tính thành toán luôn rồi em cho con gì nữa.
Nàng bỏ đũa miếng cơm đang nhai, ngạc nhiên :
— Uả, sao nó chưa chết kia !
Người ất ích hoài nghi :
— Một mũi dao của em mà ăn thua gì.
Ba Duyên cãi :
— Ở đó mà không ăn thua. Em tin nó phải nằm liệt giường một tuần lễ Ai đó...
Nàng ngó thẳng vào mặt Năm Xích Long:
— Tính sao anh ?
Người ất ích trầm ngâm :
— Lát nữa anh sẽ về dưới nhà.
— Trời ơi làm chi vậy ? Nó đang đi tìm anh mà anh lại dẫn xác về cổ khác gì nộp thịt cho nó.
Ông ta quát :
— Anh phải về. Thà gặp nó ở dưới Rừng Cao. Su còn hơn là để nó tới đây làm ẩu. Không gặp anh ở nhà, thì nào nó cũng tới đây. Anh không muốn nó tới đây đi nữa.

(CÒN NỮA)

VUỐT MẶT

★ Truyện dài của THẢO - TRƯỜNG

Viên đự thần suy nghĩ một hồi rồi cho Phần ra ngoài đợi. Phần bước nhẹ ra hành lang đến ngồi trên chiếc ghế bố dài theo dọc hồ vuông. Người cảnh sát đầu Phần từ phòng điều tra đến toà án đang đứng cùng suy xuống bàn ngồi tiếp phải kẻ ngay phía người cửa ra vào phòng dự thẩm. Người Cảnh sát thấy Phần trở ra thì ngưng nói chuyện với người tuy phạm quay sang nhìn Phần như do hỏi. Phần ngồi yên, ngay ngắt bàng quơ đưm người cùng ngồi trong hành lang rồi mình. Phần ghiếc họ cùng ưu tú. Mỗi người hình như cùng sống trong sự suy tư của riêng mình. Mọi vẻ người xúm lại nhau bàn tán một chuyện gì đó, chắc cùng là những chuyện kiện tụng.

Người Cảnh sát đến gần Phần, Phần ngước mắt nhìn ông ta khẽ hỏi :
— Thưa thầy bây giờ tôi sẽ ra sao ?
Người Cảnh sát chỉ tay vào phòng trong phòng dự thẩm nói :
— Thưa bà phải chờ quyết định của ông dự thẩm.
Phần lo ngại :
— Có lâu không ạ, thưa thầy. Tôi còn chăm nhỏ ở nhà.
Người Cảnh sát ngồi xuống bàng nói :
— Chắc cũng phải lâu một chút vì ông dự thẩm cũng phải suy nghĩ cân nhắc.
Thấy Phần im lặng, người cảnh sát hỏi :
— Ông dự thẩm có hỏi bà gì thêm không ?
Phần chăm chạp :
— Dạ, cũng hỏi như ở bên phòng điều tra Cảnh sát. Nhưng hỏi tỉ hơn và tôi cũng khai như vậy.
Người Cảnh sát mốc thước chăm bút. Ông ta phá khói rồi nói :
— Bà chịu khó ngồi chờ chút ở đây vì biết quyết định của ông dự thẩm Phần đo hỏi :
— Thưa thầy, thầy nghĩ thế nào, liệu tôi có liên lụy gì không ạ ?
Người Cảnh sát ôn tồn :
— Tôi chỉ có những vụ đầu giác chỉ mấy ông phụ trách điều tra mới biết được.
Ngừng lại vài suy nghĩ một chốt người cảnh sát gió nói chậm từng tiếng:
— Tôi làm cai công việc đầu giác suy tự bao nhiêu năm rồi, tôi thấy có một điều là những vụ quan trọng thì suy chác khó lắm.
Phần hỏi hoảng nhìn người cảnh sát, giọng nói trầm trầm chạp rồi cảm chắc của ông ta làm Phần lo ngại, nàng nói :
— Nhưng tôi không biết gì cả thì làm sao được. Ở Cảnh sát cũng như ở đây các ông ấy toán hỏi tôi những điều tôi không biết làm sao tôi trả lời. Tôi thật không thể ngờ người ta lại có thể bôn tôi những câu như thế
Người lo để thở, Phần tiếp :
— Nhưn là ở bên Cảnh sát, tôi cũng thấm vào tôi còn vững vững với tôi nữa. Tôi đã chủ tâm rằng mình phải bình tĩnh lắm để cố gắng lực, tôi tự tin rằng mình không bị bắt gì không hề làm điều gì độc ác mình có thể được đối xử tử tế, hoặc ông ta đã hỏi tôi như là tôi kể trong tội, hỏi tôi như là hỏi một thủ phạm. Lúc đầu tôi cũng tự an ủi rằng đã chẳng qua là vì kỹ thuật hỏi cung, vì nhiệm vụ của một thẩm vấn viên, nhưng miết rồi tôi thấy hết thật tôi bỗ thấy a. Khi tôi cảm thấy chức ghế chỉ là kẻ tội phạm tôi cảm thấy mình đang là kẻ bị nhiu như một người đã làm chuyện độc ác đó, tôi thấy đau xót vô cùng. Tôi cũng sợ cứu, tôi nghĩ cứ theo đó là người nhân vấn sẽ nhận tôi xui mất sẽ hỏi tôi quy gật, sẽ nghĩ rằng tôi chính là kẻ Độc ác, chính là thủ phạm tôi thấy thất vọng vô cùng.
Niềm tin ở lòng mình niềm tin ở cuộc sống ngay thẳng của mình, ở con người mình, đức không con vững để nghĩ rằng mình có thể thành phần trước mặt ngày cơ tôi nên và tôi bỗ làm, thưa thầy.
Người cảnh sát ái ngại nhìn Phần. Ông ta thấy cần phải an ủi người đàn bà mảnh mai đó. Nước da trắng xanh trong chiếc áo đầu đang, một chút phấn hồng trên khuôn mặt, người đàn bà mang một vẻ đẹp thư thái. Ông ta nói :
— Tôi cũng nghĩ bà không thể làm được một việc ác đức như vậy. Tôi cũng nghĩ bà nên tin tưởng ở công lý. Ông dự thẩm cũng cũng đã nói tiếng xử xự thẳng thắn và trí xét đoán thông minh Bà nên tin tưởng thưa bà.

(CÒN NỮA)

— 152 —

Người đàn ông chồng tay ngồi dậy. Y nhìn sang. Khuôn mặt Nhung lờ mờ trong bóng đêm. Bạn nghiên nên xa cách bây giờ gặp lại, y thấy Nhung đã già, như cái khi gặp lần Năm Long nầy, với những vị trong bốn 8, những cảnh thang ngập bụi những cảnh cùng lang. Nhiều anh nông thôn trời xanh đã qua đi, tự đó. Nhưng nao nức của một thời niên thơ cũng đã lạn chìm.

Trên vất nhiều tro tàn, trên rất nhiều đồ vỡ, người ta gặp lại nhau. Trong sự gặp lại nầy, có một cái gì bẽ hàng và cay đắng. Nhưng y đã trở lại. Vẫn để đặt ra là cố gắng sống. Lấy như cũ, Sống như cuộc sống vốn như xưa. Sống như không có gì đổi thay giữa hai người. Lấy như thể thật khó khăn. Nhưng phải như thế. Vì không có cách nào khác.

Người đàn bà vương tay ra khỏi giường, kéo lại gần chiếc va ly lớn đặt tiền mặt sàn. Y mở va ly lấy ra một tập giấy bạc Ngân yêm. Nhung theo dõi cử chỉ của người chồng bằng cặp mắt lặng lẽ của nàng.

Tập giấy bạc được đặt xuống quay ngàn trên người Nhung.
— Của em. Của em tất cả.
Nhung nặt tập giấy bạc, nói :
— Tiền nầy ở đâu ?
Người đàn ông cười :
— Em cũng chẳng cần biết ở đâu làm gì. Nhưng đã không phải là tiền phi phép. Mà là tiền lương thiện. Đó là tiền anh đã kiếm được trong những ngày tháng xa em. Anh đã đành. Nhất định đã đành đưa về cho em. Từ nay chồng mình không bao giờ từng thiếu nữa.
Nhung trả lại tập giấy bạc cho người yêu :
— Anh cất đi.
— Em không bằng lòng sao ?
Nhung thở dài, nhìn lên trần nhà :
— Có chứ. Em bằng lòng. Từ nay chồng mình sẽ chẳng bao giờ từng thiếu nữa. Anh nói đúng. Nhưng anh cất đi. Anh cất vào va ly đi.
Cảnh tay người đàn ông luồn xuống dưới lưng Nhung, kéo nàng về gần:
— Em chín giờn anh ?
— Không. Không phải thế.
— Có. Em có điều gì muốn đấu anh. Từ lúc anh về, anh không thấy em mừng rỡ chút nào. Vui của em là thứ vui gượng gạo. Vui của em ngày xưa khác. Bây giờ...
Nhung ngăn ngàng lời người tình :
— Bây giờ em khác, em không còn như ngày xưa nữa ? Anh định nói thế phải không ?
Bỗng, Nhung vùng hết lớn :
— Em thay đổi nhiều lắm. Thay đổi đến một độ anh không thể nào tưởng tượng được. Suốt từ lúc gặp lại nhau, em h dợi chờ anh hỏi em đã làm gì ở cái khách sạn Nam Long nầy, trong cầu buồng nầy, trên mặt đệm nầy, để sống sao anh không hỏi đi ? Anh cần đợi gì mà không hỏi ngay đi ?
Tâm lắc đầu phũ phàng !
— Không.
— Thế tại sao anh lại cầm đây ?
Tâm đáp nhỏ :
— Đợi !
Đừa bé chợt hiểu, với tay mở thùng gỗ lấy ra khức bánh mì đưa cho Tâm.
Không đó dự Tâm đưa tay đón lấy nhai ngấu nghiến.
Vừa nhìn Tâm ăn đứa bé vừa nói :
— Lúc sáng em vào tiệm phở đành gặp cho Mỹ, ăng Mỹ cho em 20đ và một gói salem, em đem ra đổi bà bán thuốc là lấy tiền ăn cơm còn thừa mua miếng bánh mì để đành sự đến tối không có tiền phải nhịn đói.
Đợi giờ Tâm đã ăn xong, đưa tay cầm lấy bình nước uống một hơi dài rồi Tâm nói :
— Tuy miếng bánh nầy không là bao nhưng nó cũng giúp anh qua cơn đói, lòng. Anh cám ơn em nhé ?
Ngừng một chút Tâm nói tiếp :
— A ! Em tên gì nhỉ ?
— Tri, em ạnh !
— Tâm.
Không chu gì đề nói hai đứa bé nghĩ im lặng nghe niềm thương cảm nào xa đang lên rào rạt.
Bằng tiếng Tâm vang lên :
— Nhà em ở đâu ?
Tri mắn cười chua chát :
— Vô tư... mái bóng, nhà chợ đầu là nhà cả.
— Vậy đêm nay em về nhà anh ngủ nhé ! Tâm nói.
Đứa bé ngạc nhiên.
— Ở anh có nhà bà, sương ghế nhỉ ?
Tâm đáp :
— Không phải nhà của anh mà người ta cho anh ngủ nhờ.
Rồi Tâm kể cho Tri nghe chuyện của mình ;
— Hồi đó Bà Tư bán bún ở ngoài chợ thấy anh ngồi trên cái sập của bà, bà kêu anh dậy nhờ anh xách đòn thù ở nước. Thấy anh hiền lành bà cho anh ở nhờ trong cái chân xiêu xạo bên hông nhà.
— Kể cho anh nghe tâm sự của em đi Tri ? Tâm nói.
Tri nhìn Tâm anh mắt đầy ý thương rầm, rồi Tri bắt đầu bằng một giọng thật buồn :
— Lúc cha nhỏ em ở trong việc dựng anh, sống nhờ lòng hảo tâm của các bà sơ. Rồi một buổi tối hôm đó, khế nhưng bà sơ đã ngủ say. Tụi em đùa nghịch lấy gối ném nhau chuẩn mạ trúng cái đồng hồ để trên bàn em sự quá bỗ tiền ra ngoài ngay đêm đó, để bắt đầu một cuộc sống lang thang.
Biết được cuộc đời của em, anh thấy thương em hơn chúng mình chung cảnh ngộ em nhỉ !
Tâm kéo Tri đứng dậy rồi tiếp :
— Đề anh về xin với Bà Tư cho em ở chung nghe.
Tri tên thành ngay :
— Ừ ! hề bà bằng lòng thì từ nay anh em mình luôn sống bên nhau
Thấy đã quá 4 giờ Tâm dục :
— Tri đi làm đi rồi 6 giờ mình gặp nhau ở đây.
Nói hai đứa bé bịn rịn chia tay;
Tối đến đến Tâm nên nhà bà Tư cho Tri ở chung. Thấy không có gì trở ngại bà Tư gật đầu ưng thuận.
Hai anh em vui vẻ đã đến nhà về chỗ ở của mình Tâm quết dọn sơ sơ rồi trải manh chiếu rách ra, Tri lấy 2 cái thông đành gấp lấm gối...
Từ đó hai đứa luôn sống bên nhau, nâng đỡ nhau để cùng vươn lên tạo cho mình sẽ sống em đẹm.

ĐỖ-CHÂU

MAI THẢO

lối đi dưới lá

truyện dài

HAI ĐỨA BÉ MỒ CÔI

● ĐỖ CHÂU

Một bóng dáng gầy còm, ốm yếu tay xách chiếc thùng gỗ nhỏ đang di chuyển từng bước nặng nề, chậm chạp trên con đường sáng chói.
Đó là Tâm một đứa bé mồ côi độ chừng mười ba tuổi mưu sinh bằng nghề đánh giầy.
Từ sáng đến giờ đã biết bao nhiêu con đường, qua bao nhiêu là hàng quán mà vẫn chưa tìm được, bộ đáp lại lời mời của Tâm bằng cái nhìn lắc đầu từ chối.
Đến quá trưa thì chân đã mỏi. Không thể đi được nữa mà bụng lại đói. Tâm dành bước lên đến một bậc cấp, ngồi xuống thở dốc từng cơn, thương đói mỏi mệt một mình một người qua lại.
Không thể chịu nổi cơn đói đang hành hạ trong dạ Tâm nhăm mắt rên khẽ khẽ.
— Bằng Tâm giật mình vì có bàn tay ai đập khẽ vào chân mình. Tâm mở choàng mắt thì bắt gặp một đôa bé đánh giầy đang nhìn Tâm bằng đôi mắt ái ngại :
— Chắc anh bịnh phải không ?
Tâm lắc đầu phũ phàng !
— Không.
— Thế tại sao anh lại nằm đây ?
Tâm đáp nhỏ :
— Đói !
Đứa bé chợt hiểu, với tay mở thùng gỗ lấy ra khức bánh mì đưa cho Tâm.
Không do dự Tâm đưa tay đón lấy nhai ngấu nghiến.
Vừa nhìn Tâm ăn đứa bé vừa nói :
— Lúc sáng em vào tiệm phở đành gặp cho Mỹ, ăng Mỹ cho em 20đ và một gói salem, em đem ra đổi bà bán thuốc là lấy tiền ăn cơm còn thừa mua miếng bánh mì để đành sự đến tối không có tiền phải nhịn đói.
Đợi giờ Tâm đã ăn xong, đưa tay cầm lấy bình nước uống một hơi dài rồi Tâm nói :
— Tuy miếng bánh nầy không là bao nhưng nó cũng giúp anh qua cơn đói, lòng. Anh cám ơn em nhé ?
Ngừng một chút Tâm nói tiếp :
— A ! Em tên gì nhỉ ?
— Tri, em ạnh !
— Tâm.
Không chu gì đề nói hai đứa bé nghĩ im lặng nghe niềm thương cảm nào xa đang lên rào rạt.
Bằng tiếng Tâm vang lên :
— Nhà em ở đâu ?
Tri mắn cười chua chát :
— Vô tư... mái bóng, nhà chợ đầu là nhà cả.
— Vậy đêm nay em về nhà anh ngủ nhé ! Tâm nói.
Đứa bé ngạc nhiên.
— Ở anh có nhà bà, sương ghế nhỉ ?
Tâm đáp :
— Không phải nhà của anh mà người ta cho anh ngủ nhờ.
Rồi Tâm kể cho Tri nghe chuyện của mình ;

PHÁT HÀNH SAU TẾT :
TH. TRÂM
của THẢO-TRƯỜNG
— Một truyện dài xã lý đo đặc biệt không thể tiếp tục đăng trên nhật báo nay.
— Một tác phẩm viết trong một hoàn cảnh thao thức và xác động !
ĐẠI-NGÀ XUẤT BẢN

TIỂU NGẠO GIANG HỒ

Võ hiệp tiểu thuyết của KIM DUNG

CHƯƠNG THỨ 22

CHƯỞNG MÔN PHÁI HẰNG SƠN CHÚNG TA CÙNG ĐẾN HÁC MỘC NHAI.

Thượng Quan Vân quay sang nhìn: hai mươi tên bộ thuộc, những người nhảy thấy chết trước đi đâu hàng và đã uống Tam Thi Não Thần Đan, bộ liền quỉ uống ?. Doanh Doanh mở miệng :

— Chúng tôi xin xông theo lời sai khiến của Thánh Cô đã chết cũng không tiếc.

Lúc bấy giờ quản hào đáp rất lễ. Họ thấy Doanh Doanh đã Sư phụ Thượng Quan Vân thay đổi, mong cô nguyên nhân vì Thượng Quan Vân là người cố địa vì khá cao mong Mi Giáo, vô cùng lạ lùng, cùng nay là qui hàng Doanh Doanh thì tất có lợi cho việc Nhiệm Ngã Hành đoạt lại ngôi Giáo Chủ.

Thương Chương và Xung Hư thấy việc ngày đã yên lắng và giải quyết, Lệnh Hồ Xung đưa mắt dòng đường thất xa rồi mới cùng Tả.

Doanh Doanh và Lệnh Hồ Xung sánh vai nhau đi chậm rãi về Kim Tinh Phòng. Doanh Doanh nói :

— Nhậy Đại Ca đã giúp Đông Phương Bất Bại hành xử rất là tài tình đúng đắn và thông thái trước mặt Hiệp giáo chúng và trương Đại ca đang thực phục Giáo chúng trở về chủ cũ, nên người nào sau về qui hàng thì thôi, bằng không thì chắc rồi đều giết hết cả cả hơn thế nữa, của thắng Đông Phương Bất Bại. Phần Đông Phương Bất Bại biết gặp cùng tay rồi bị phản chúng. Nó phải Giả Bố và Thượng Quan Vân đến đây để lấy lá mừng hết là một mưu cơ tối độc, nguyên nhân chỉ vì Tả Lãnh Thiền của chúng ta và Hướng Đại Ca đã bị mất Đông Phương Bất Bại không biết đâu mà tìm. Nếu nó có thể làm thương hại đến Đại ca hoặc tôi thì...

Nói đến đây, nàng bỗ thêm đôi bông sắc mặt, quay đầu nhìn sang chỗ khác. Lúc bấy giờ trời chiều bàng làng gió nhẹ vô vô, làm chi mát mẻ, nhưng bông hình trong gió bay ra rất gay, ánh tình của nàng, Lệnh Hồ Xung nhìn thấy nước da trắng muốt của nàng, bất giác tâm tư xao xuyến. Chàng nghĩ thầm :

«Nếu đó với ta mà đã hung hiểm, trong lúc nguy nhu ai cũng biết. Chỉ đến thăng Đông Phương Bất Bại cũng muốn bắt lấy ta để làm con tin, rồi bắt bức chặt chẽng, đồng thời bắt chợt cha mình Bắc Sơn trên Hoàng Không Tự sáng vào biết rõ thước đặc ta bế bụng nhưng thôi, thế mà lần cần ngăng trước, mặt của mình vì sự mình thy thương. Có vậy như thế thì Lệnh Hồ Xung nào còn sống giữa...

Nghĩ đoạn đang bạt tay ra Tịch ám lấy nàng, như ý Doanh Doanh bỗng bật cười, đoạn trang mình nở tranh, làm cho Lệnh Hồ Xung ngẩn ra không không kiềm phép của Lệnh Hồ Xung tay cầu tình vì, nhưng quyền cước lại tâm thường nên kẻ Doanh Doanh xa Nàng mặt, đu đo quyền lưng về phía Lệnh Hồ Xung, nhưng chàng vẫn cứ động là Doanh Doanh bỗng cười, chàng vẫn cứ động là Doanh Doanh

Doanh Doanh cười rằng

— Chưởng môn Tung Sơn của mình đã phải mất tay, phải lại tay ra thế ư ?

Lệnh Hồ Xung cũng bật phì cười, nói :

— Tất cả Chưởng môn trong làng võ, chỉ có Chưởng môn Hằng Sơn là lên ngôi một cách buồn cười, thật là một trò lố lăc.

Doanh Doanh nghe câu sắc mặt nói :

— Tại sao Đại ca lại nói như thế ? Chẳng phải Thiếu Lâm phương trượng và Võ Đang Chưởng môn vẫn còn hoàn trong Đại Ca thăng lên đấy cho ai đánh khinh thường Đại Ca cũng Tung Sơn Sư phụ khác rồi khiến phải Hoa Sơn thì đương tên là... do làm buồn.

Doanh Doanh nói xong, cô vẫn cứ đang giữa vào tam y của Lệnh Hồ Xung và chăng hăng cho việc, bị trực xuất khỏi Hoa Sơn là một lần đang buồn, Lệnh Hồ Xung nghe đến đây buồng tiếng thở dài.

Doanh Doanh nhìn lấy vẻ chàng, nói :

— Đại ca đã lên ngôi Chưởng môn, nỗ mấy nói một vạn thiên hạ. Tiếng tăm của Hằng Sơn và Hoa Sơn vẫn ngang nhau, chẳng lẽ địa vị Chưởng môn Hằng Sơn lại kém hơn địa vị đệ tử Hoa Sơn ?

Lệnh Hồ Xung nói :

— Đa tạ Doanh Doanh đã khen quá, nhưng đó sao tôi cũng cảm thấy mình là đần ông mà đi cam đầu bụi trong thì thật có điều bất tiện. và buồn cười.

Doanh Doanh nói :

— Hiện nay đã có mấy nghĩa anh hùng hào hán gia nhập phái Hằng Sơn. Luận về thanh thế thì trong Ngũ Nhạc trừ phái Tung Sơn ra không phái nào bì kịp.

Lệnh Hồ Xung nói :

— Việc nầy chẳng phải đa tạ Doanh Doanh.

Doanh Doanh mỉm cười bảo :

— Đa tạ bằng vật gì ?

Lệnh Hồ Xung nói :

— Doanh muốn ta tạ cảm đầu nó có cố điều bất tiện nên mới ra lệnh cho chúng anh hùng gia nhập phái Hằng Sơn. Nếu không có lệnh của Thánh Cô thì làm sao có thể ước thúc chúng giang hồ bằng hữu.

Doanh Doanh liếc mắt cái lạ :

— Chẻ cho Doanh Doanh, vì khi xưa Đại Ca lánh đạo bọ tên công Thiếu Lâm Tự thì bọ vẫn phục tùng Đại Ca...

— Hạ người tôi bọ chuyện đến đây thì đã về đến chỗ am, vắng vẳng nghe thấy tiếng quản hào cười nói huyên thuyên.

Doanh Doanh bỗng giống chân nói :

— Chúng ta hãy chia tay tại đây... Khi nào việc của cha giải xong xuôi, tôi sẽ tìm Đại Ca.

Lệnh Hồ Xung giật mình, hỏi :

— Doanh muốn đến Hắc Mộc Nhai ư ?

Doanh Doanh trả lời :— Vâng.

Lệnh Hồ Xung nói :

— Tôi cũng đi với Doanh Doanh.

Trong khoảt mắt của Doanh Doanh, bông rực lên những ánh lửa vui mừng, nhưng nàng lại khe khẽ lắc đầu...

Lời bình — CỦA LÝ-PHẬT-SƠN

ĐÔNG PHƯƠNG BẤT BẠI

Hôm nay, qua lời phát giác của Doanh Doanh, chúng ta đã biết lý do chân thực khiến Đông Phương Bất Bại cử Quang Minh Lưỡng Sứ đến «chúc mừng» Lệnh Hồ Xung.

Tả ngạo giáo chủ Triều Dương Thần Giáo — cũng như mọi người đã biết rõ mối tình sâu sắc bao đời bạn trẻ, và sắp xếp định đúng Lệnh Hồ Xung để ước thúc cha con Nhiệm Ngã Hành. Mà muốn «đúng» Lệnh Hồ Xung thì phải nắm được chàng — nghĩa là bắt sống được chàng lên Hắc Mộc Nhai.

Không ngoan thay, sự tính toán của Đông Phương Bất Bại Khổng ngoan bao nhiêu là vực bao đấy, quyền đã thi hành dự tính. Người được thăng La Giả Bì, một kẻ chân tiểu nhân, không biết khước từ bất kỳ thủ đoạn nào tàu đạt hay không tàu đạt.

Thật là may mắn cho Gia Bì khi lọt vào tâm lưới của y. Tiểu Thiên vốn không phải một mình Lệnh Hồ Xung mà cả hai người Thái Sơn, Bắc Thái trong tay số (là Phương Chưng Đại Sư và Xung Hư Đạo Trưởng). Ít ông chạy thăng mạy cho Đông Phương Bất Bại, là mang lên ý kế cách và cách bao của kẻ đều lọt lưới. Mà, trên đã chỉ ra đó mà lại tuyên chiến một lần cho bọ kẻ thù đang sợ. Ngày tàn của Đông Phương Bất Bại đã đến rồi ư ?

BIẾN ĐỘNG TRÊN ĐẤT TUYẾT

Cái thất bại nầy của Đông Phương Bất Bại làm cho người ta hoài nghi vào bàn của gã Anh nhân lại nâng đây không phải là lần thứ nhất Hắc Mộc Nhai bắt bạn trong tình thế nguy.

Trên bãi tuyết, không xa chân núi, Thiếu Thất ngày nào, một đám đông đa đi ra Hắc Mộc Nhai cùng đã tụ tán sau dưới kiểm của Lệnh Hồ Xung. (Chúng ta đã từng nói rõ rằng chúng bị tàn sát không phải vì mưu toan bắt sống Ngã Lãnh Sơn, mà — đã sợ ám sát — để sau lên đa trăng.)

Như thế là toan tính nhỏ thì thật bại nhỏ, toan tính lớn thì thất bại lớn. Đông Phương Bất Bại tự ra chỉ là một tiếng đồn thôi ư ?

Chắc không phải thế.

Bởi, tự nhiên, đã nhờ tới cuộc bắt các thất bại Nhạc Lãnh Sơn, anh ở tại hồi Đông Phương Bất Bại phát «đung» cả gái tâm thương đó vào việc gì ? Phải chăng vì cố gắng hy Nhạc tuy có đung nhau tâm thương đó với thưn hy nhưng là là vượt ngày đối với Lệnh Hồ Xung ? Bởi Nhạc Lãnh Sơn là bắt một «con tim» — làm cho Lệnh Hồ Xung phải lao đầu lên Hắc Mộc Nhai, vì... lợi ích. Mưu tính nay cho thấy Đông Phương Bất Bại vẫn vững tình thân đối với bạt chưng nào.

Và cả hai lần gã đều chỉ thất bại vì những yếu tố bất ngờ từ bên ngoài xảy tới. Lần thứ nhất, một phe tượng tuyết đã vươn mình, phóng ra những đương gươm vô định. Lần thứ hai, « một vật mầu xanh lá đã bay xuống từ mai Linh Qui Các ».

MỐI ẨN TÌNH CỦA ĐÔNG PHƯƠNG GIÁO CHỦ

Đông Phương Bất Bại, kẻ đã ra tay tàn độc đối với Nhiệm Ngã Hành, kẻ không khước từ ra tay tàn độc với Lệnh Hồ Xung và hai vị Chưởng Môn Thiếu Lâm, Võ Đang, là lung thay, chưa hề có thủ đoạn nào đối phó với chính Nhiệm Doanh Doanh.

Sự ngăn ngừa của đám đông phòng tên «nước đặc» trong Linh Qui Các chưng tỏ rằng Đông Phương Bất Bại, trong khi tuyên chiến với Lệnh Hồ Xung và Nhiệm Ngã Hành, phe tượng tuyết đã vươn mình, phóng ra những đương gươm vô định. Lần thứ hai, « một vật mầu xanh lá đã bay xuống từ mai Linh Qui Các ».

MỐI ẨN TÌNH CỦA ĐÔNG PHƯƠNG GIÁO CHỦ

Đông Phương Bất Bại, kẻ đã ra tay tàn độc đối với Nhiệm Ngã Hành, kẻ không khước từ ra tay tàn độc với Lệnh Hồ Xung và hai vị Chưởng Môn Thiếu Lâm, Võ Đang, là lung thay, chưa hề có thủ đoạn nào đối phó với chính Nhiệm Doanh Doanh.

Sự ngăn ngừa của đám đông phòng tên «nước đặc» trong Linh Qui Các chưng tỏ rằng Đông Phương Bất Bại, trong khi tuyên chiến với Lệnh Hồ Xung và Nhiệm Ngã Hành, phe tượng tuyết đã vươn mình, phóng ra những đương gươm vô định. Lần thứ hai, « một vật mầu xanh lá đã bay xuống từ mai Linh Qui Các ».

KHÔNG TÌNH ĐẾN DOANH DOANH trong khi thì hành một lệnh của Đông Phương Bất Bại, KHÔNG NHẬN ĐƯỢC CHỈ THỊ NÀO KỂ I NÀO đã đối phó với nàng.

Có một ẩn tình gì đó đây chăng ? Mối ẩn tình thầm của Đông Phương Bất Bại chưa thức thời «vươn mình» nâng, và chính bởi đó, sẽ «đảo huyết chân mạch» theo lối ám của Marx ?...

(CÒN TIẾP)

LÝ PHẬT SƠN

TIẾP THEO 1 TRANG 1

nay không được thông tấn cũng nhưng hiện nay tình thế đã thay đổi.

Tuần báo Newsweek, số đề ngày 17-2, đã tiết lộ rằng các chủ ngoại giao của VNCH hiện đã tiếp xúc mật với các đại diện của Bắc Việt.

Ngoài ra, báo Newsweek cũng cho biết là ý các đại diện của Hoa kỳ và Bắc Việt ở Ba Lê hiện vẫn tiếp tục các cuộc tiếp xúc mật tại một địa ở ngoại ô Balê.

Theo tuần báo Newsweek thì các các kế hoạch gia trong hội đồng an ninh quốc gia Hoa kỳ đã có quyết định là sẽ tiếp xúc với các lực lượng VNCH sẽ thay thế một số đoàn đã, để quân số của Hoa Kỳ cùng với các lực lượng phụ thuộc lên đến khoảng 50.000 người.

Cũng theo tuần báo nầy thì việc quân lực VNCH thay thế 50.000 HK nói trên hiện sẽ được thực hiện một cách đơn phương theo đề nghị của Hà nội và thế ý Nguyễn Văn Thiệu hoặc để lấy cớ là hành động trật thoải quân của Bắc Việt.

MỘT HỒI CHI NHI VIỆN...

(TIẾP THEO TRANG 2)

— 100 vàng trong đó lại

— 1 đại liên Đông Đức

— 1 đại liên 60

— 2 súng đại liên Đông Đức

— 2 thân súng đại liên 60

— 12 súng lục của Đức

— 1 trái khẩu Rốc-ket

— 1 máy PRC-10

— 1 máy H-1

— 2 điện thoại 1 HU312

— 1 máy 1V

— 6 m

— 34 cờ hiệu vàng vương

— 27 bộ máy cờ vàng vương

— 201 lượng đạn

— 36 trái lựu đạn

— 3 thùng đại liên

— và 1 số tài liệu quan trọng.

Đồng thời, một số tù binh mới chạy cho biết bắt đầu ngày ngày 11-2-40 cán binh CS vùng đã ở hồi chánh tập thể tại tỉnh Sadec.

Đây là những thành quả lớn đầu tiên sau ngày phát động chiến dịch Xuân quê hương.

TIẾP THEO 7 TRANG 1

đơn vị Quân lực VNCH đều nỗ lực thực thi những công tác chín sự vụ như Không đoàn 33 thì chúng ta sẽ hoàn toàn thành công trên địa hạt tâm lý chiến, thu phục nhân tâm.

Về phương nỗ lực của Không đoàn 33 trong công tác dân sự vụ, Đại úy Phan Phụng Tiêu, Chỉ huy trưởng Không đoàn cho biết, với nhiệm vụ bảo trợ 13 kp nói trên Không đoàn 33 hiện đang gia tăng những công tác dân vận, tâm lý chiến và nhất là trợ giúp thực tiễn cho 50.000 đồng bào thuộc các ấp nầy.

TIẾP THEO 3 TRANG 1

Tổng Thống nghe thuyết trình về tình hình an ninh tại Thủ đô

SAIGON 12-2. — Tổng thống VNCH Nguyễn văn Thiệu đã đến Bộ Tư Lệnh Biệt Khu Thủ Đô hồi 10 giờ sáng 11-2-69.

Tại đây, Tổng thống đã nghe Thiếu tướng Nguyễn văn Minh, Tư lệnh Biệt Khu, thuyết trình về tình hình an ninh tại Thủ Đô.

LIÊN HIỆP QUỐC, NÓI ƯỚC (13-2). — Sự tham dự của LHQ vào vấn đề VN khi đạt được một giải pháp tại cuộc hội đàm Balê, à việc rút xét thêu nhà Trung cộng là hội viên Liên Hiệp Quốc khi Bắc Kinh thay thế đã đó, là những vấn đề mà đại diện thường trực của Hoa Kỳ tại Liên Hiệp Quốc coi là có thể có được.

Đại sứ Charles W. Yost đã phát biểu ý kiến trên trong khi trả lời những câu hỏi nêu lên trong một cuộc phỏng vấn của một chương trình truyền hình vào ngày 11-2.

Sau đây là những đoạn trích trong cuộc phỏng vấn :

VẤN : Ông có thấy nhiệm vụ các trong trong lai, của Liên hiệp Quốc trong giải pháp cho vấn đề VN chăng ?

ĐÁP : Chúng ta đã cố gắng qua nhiều năm — Hoa kỳ đã luôn luôn cố gắng đưa Việt Nam vào Liên Hiệp Quốc và yêu cầu tổ chức này thực hiện một vai hành động mang ý nghĩa lý lẽ bất đồng nên có y được đã không thể đạt được. Hiện nay chúng ta đã có một cuộc hội đàm đang diễn ra tại Balê, bên ngoài phạm vi Liên Hiệp Quốc. Và chúng ta vẫn đang mong sẽ lực cho cuộc hội đàm đó và hy vọng sẽ được đạm phán nầy sẽ đưa tới hòa bình. Hiện nay người ta thấy đang xét lại tới giải pháp thì Liên Hiệp Quốc có thể có một vai nhiệm vụ đảm bảo giải pháp đó hoặc trong trong việc phục hồi và phát triển kinh tế tại đó, nhưng đó là công việc trong tương lai, tôi chưa thể tiên đoán được.

VẤN : Tại sao Tổng Thống Nixon cũng cùng quyết để Trung Cộng bên ngoài Liên Hiệp Quốc ?

ĐÁP : Tôi nghĩ rằng vì lý do mà tôi đã nêu ra trong cuộc họp báo tiếp của ông.

Đó là thái độ của chính Trung Cộng. Họ đã cho thấy họ là một thực quan tâm tới việc gia nhập Liên Hiệp Quốc. Họ đã không mời chúng hết ? Có chỉ cho tôi ? muốn trong ý muốn trong của Liên Hiệp Quốc. Trái lại họ đã nói được thu nghịch với tôi chưa nay.

Họ không thừa nhận các nguyên tắc mà Hiến Chương đã đưa ra và tất cả quốc gia hội viên phải tuân theo, và họ đã ném xác vả ý họ không bao giờ gia nhập nếu Trung Hoa Dân Quốc ở Đài Loan vẫn còn có tại đây ở đó, và chúng tôi không thấy có lý do nào khiến chính phủ đó không được tiếp tục giữ đại diện tại.

MAC TƯ KHOA 12.(UPI) — Lê Huy Thọ, cố vấn đặc biệt của phái đoàn Bắc Việt tại cuộc hội đàm Ba Lê hôm thứ tư đã rời Mạc Tư Khoa đi Hà Nội sau một ngày lưu lại tại đây.

Theo những tin xã Tass. Thủ tướng Alexei N.Kosygin đã tiếp kiến Thọ.

NAM VANG 12.2 (Reuter) — Hoàng Đạo, Cam Bốt vừa cho hay thừa nhận chủ quyền của Cam Bốt về các đảo duyên hải mà theo đó đã xảy ra vụ lãnh thổ VNCH.

TIẾP THEO 10 TRANG 1

nông nhiệt của toàn dân. Đối với mỗi xã, với những người trên cấp độ nhất là gạo nếp anh sinh viên ở vào lứa tuổi đáp thi, trăng trên mười tám, đôi mươi, lớp họ hoàn toàn mở cửa đón chủ chẳng mầu người hung.

(CÒN TIẾP)

TIẾP THEO 2 TRANG 1

để đồng thời sửa chữa những quãng đường bị bom cày nát trước đây.

Cộng quân mưu toan tấn công 1 căn cứ Hoa Kỳ ở Long Bình.

SAIGON (TV) 13-2.— Những lực lượng Hoa kỳ và VNCH đã nhờ được tin tấn công đại qui mô bằng phi cơ và trọng pháo nhằm vào 1 lực lượng hùng hậu của Cộng sản đang được tập trung để mở cuộc tấn công vào 1 căn cứ lực quân Hoa kỳ ở Long Binh. Lệnh tấn công nầy được ban hành khi các phi cơ trực thăng thám sát đã phát giác không thể 100 đến 150 Cộng quân với những hầu tiền được đặt sẵn ở thế phòng đi. Cần

TIẾP THEO 5 TRANG 1

giác như Black and White, Champagne v.v... cho bị chủ nhân gian hàng sắp xếp phía trong cùng. Hơi khó đây. Bắt kể quân nhân nào muốn tham dự cũng được miễn là : Cư 10 đồng mua được 3 vòng cờ nếu lọt được vào cổ ba trong nào là lấy chai được đó. Trường hợp có nhiều vòng vào một chai thì được nhiều chai cùng loại.

Nay khu gian hàng nầy vừa được khai mạc là chu hội được khá chiều khách mộ đông. Người tham dự hay không chân để có nên trúng vào cổ chai nào cũng phải vì thế mà gian hàng mở bán đã, đã bị « bao » hết hiểu...

Gian hàng tiếp theo là của Đại độ 502 Gian hàng nầy chỉ có một trò thực «đinh bơ». Sau khi các vé được bán hết bọ sẽ được thả ra. Con bọ nhỏ nhỏ xinh xinh chui vào số nào số đó được kể là trúng. Người trúng giải được lãnh 1 phần thưởng rất thực ý thích tương xứng với số tiền 180 đồng.

Gian hàng đầu nên nằm gần cáo lạc bộ Sĩ quan là của Đại đoàn Hành chánh. Gian hàng nầy có trò chơi rất nhỉ và rất khôi là chơi Lô tô. Trò chơi nầy đã có sẵn bán hay về lan cho nhiều người mê thích.

Ngoài 5 gian hàng mà chúng tôi đã kể trên, Tiểu đoàn 50 CTCT cũng đã bực những thứ vui Tết khác nữa cho quân nhân trong ngày xuân. Bắt biết ngày mồng 2 và mồng 3 Tết, Tiểu đoàn sẽ tổ chức tranh chấp các giải thể thao như Bóng chuyền, Bóng bàn, Vũ cầu, Quần vợt. Có cả cờ vua và thi đua thuyền v.v...

Chúng tôi ba vọng rằng với những trò chơi giải trí trong mấy ngày TẾT Kỷ Dậu 69 của Tiểu đoàn 50 CTCT được mở ở đành là NGÀY VUI HƠN VỊ-ĐÔ sẽ giúp cho quân nhân các cấp trong Tiểu đoàn những giờ phút vui vẻ của mấy ngày Ăn «Tết Đón Vị».

ĐÍNH CHÍNH

Trong bài tường thuật cuộc tiếp tân Văn Nghệ sĩ tại Dinh Độc Lập, Tổng Cục Chiến Tranh Chính Trị, cô vấn đề phát biểu ý kiến trong khi trả lời những câu hỏi nêu lên trong một cuộc phỏng vấn của một chương trình truyền hình vào ngày 11-2.

Sau đây là những đoạn trích trong cuộc phỏng vấn :

VẤN : Ông có thấy nhiệm vụ các trong trong lai, của Liên hiệp Quốc trong giải pháp cho vấn đề VN chăng ?

ĐÁP : Chúng ta đã cố gắng qua nhiều năm — Hoa kỳ đã luôn luôn cố gắng đưa Việt Nam vào Liên Hiệp Quốc và yêu cầu tổ chức này thực hiện một vai hành động mang ý nghĩa lý lẽ bất đồng nên có y được đã không thể đạt được. Hiện nay chúng ta đã có một cuộc hội đàm đang diễn ra tại Balê, bên ngoài phạm vi Liên Hiệp Quốc. Và chúng ta vẫn đang mong sẽ lực cho cuộc hội đàm đó và hy vọng sẽ được đạm phán nầy sẽ đưa tới hòa bình. Hiện nay người ta thấy đang xét lại tới giải pháp thì Liên Hiệp Quốc có thể có một vai nhiệm vụ đảm bảo giải pháp đó hoặc trong trong việc phục hồi và phát triển kinh tế tại đó, nhưng đó là công việc trong tương lai, tôi chưa thể tiên đoán được.

VẤN : Tại sao Tổng Thống Nixon cũng cùng quyết để Trung Cộng bên ngoài Liên Hiệp Quốc ?

ĐÁP : Tôi nghĩ rằng vì lý do mà tôi đã nêu ra trong cuộc họp báo tiếp của ông.

Đó là thái độ của chính Trung Cộng. Họ đã cho thấy họ là một thực quan tâm tới việc gia nhập Liên Hiệp Quốc. Họ đã không mời chúng hết ? Có chỉ cho tôi ? muốn trong ý muốn trong của Liên Hiệp Quốc. Trái lại họ đã nói được thu nghịch với tôi chưa nay.

Họ không thừa nhận các nguyên tắc mà Hiến Chương đã đưa ra và tất cả quốc gia hội viên phải tuân theo, và họ đã ném xác vả ý họ không bao giờ gia nhập nếu Trung Hoa Dân Quốc ở Đài Loan vẫn còn có tại đây ở đó, và chúng tôi không thấy có lý do nào khiến chính phủ đó không được tiếp tục giữ đại diện tại.

MAC TƯ KHOA 12.(UPI) — Lê Huy Thọ, cố vấn đặc biệt của phái đoàn Bắc Việt tại cuộc hội đàm Ba Lê hôm thứ tư đã rời Mạc Tư Khoa đi Hà Nội sau một ngày lưu lại tại đây.

Theo những tin xã Tass. Thủ tướng Alexei N.Kosygin đã tiếp kiến Thọ.

NAM VANG 12.2 (Reuter) — Hoàng Đạo, Cam Bốt vừa cho hay thừa nhận chủ quyền của Cam Bốt về các đảo duyên hải mà theo đó đã xảy ra vụ lãnh thổ VNCH.

TIẾP THEO 8 TRANG 1

15.2 sẽ tự đóng đến thăm một số tiền đồn tại vùng 3 Chiến thuật. Những ngày còn lại, phái đoàn sẽ đi theo sự giới thiệu của Tổng Cục Chiến Tranh Chính Trị.

CAO PHÓ MẤT « XÉ »

Gởi người bạn Giang Hồ

Chiều ngày 12-2-1969, trong xóm Saigon, đường chạy Honda SS 50 số đăng bộ PD 468, người bạn Tô Tân (Nguyễn Hiệt — Lê Lợi) đã bị người bạn giang hồ « xé » mất.

Tăng tiền tiêu cuối năm, bạn sẽ thế tay Tôn Soan Tiên-Lược cùng Nguyễn Đức Hiếu hồi Thiên Bích 12 nhận 15.000đ và trả xe lại bạn là hiểu sẽ đó với nhau Đẹp nếng tình giang hồ.

THẢO-BÍCH
(phóng viên Q.Đ 4)

THƯƠNG MỤC TIẾT KIỆM

TIẾT KIỆM NGÀY NAY BẢO ĐẢM NGÀY MAI

VIỆT-NAM CÔNG THƯƠNG NGÂN-HÀNG

Tổng Cuộc : 93-95 đại lộ Hàm-Nghi, Saigon

Điện-Thoại : 91.558 — 91.559

CHI NHÁNH :

- TRẦN HƯNG ĐẠO, 909-125 đ. Trần Hưng Đạo Saigon (ĐT. 23.969)
- NGUYỄN TRUNG TRỰC, 6 đ Nguyễn Trung Trực Saigon (ĐT. 99 627)
- TRƯƠNG MINH GIẢNG, 217 đ. Trương minh Giảng Saigon (ĐT. 40.995)
- CHỢ LỚN, 402 404 đại lộ Đồng-Khánh Chợlớn (ĐT. 37.481)
- MỸ-THO, 91 đường Trưng-Trắc Mỹ-Tho (ĐT. 2112-Mỹtho)
- ĐÀ NẴNG, 71 đại lộ Độc-Lập Đà-Nẵng (ĐT. 2955-Đà Nẵng)

Kết quả cuộc xổ số Trương Mục Tiết Kiệm

TỔ CHỨC NGÀY 8-2-1969

TẠI TRỤ SỞ TRUNG ƯƠNG

1 — Trương mục số 93.133 được hưởng	18.380đ
2 — Trương mục số 21.505 được hưởng	38.196
3 — Trương mục số 22.786 được hưởng	1.627
4 — Trương mục số 21.612 được hưởng	1.000
5 — Trương mục số 22.470 được hưởng	95.731
6 — Trương mục số 22.596 được hưởng	1.000
7 — Trương mục số 20.508 được hưởng	1.000
8 — Trương mục số 22.550 được hưởng	95.731
9 — Trương mục số 21.147 được hưởng	1.244

TẠI CHI NHÁNH NGUYỄN TRUNG TRỰC

10 — Trương mục số 260.053 được hưởng	
11 — Trương mục số 260 445 được hưởng	95.731
12 — Trương mục số 260.424 được hưởng	4.882
13 — Trương mục số 260.381 được hưởng	4.882
	1.915

TẠI CHI NHÁNH TRẦN HƯNG ĐẠO

14 — Trương mục số 20.080 được hưởng	22.305
15 — Trương mục số 20.401 được hưởng	1.000

TẠI CHI NHÁNH TRƯƠNG MINH GIẢNG

16 — Trương mục số 360 451 được hưởng	32.644
17 — Trương mục số 360 591 được hưởng	13.115
18 — Trương mục số 360 395 được hưởng	40.781
19 — Trương mục số 360.462 được hưởng	6.361

TẠI CHI NHÁNH MỸ-THO

20 — Trương mục số 10.228 được hưởng	1.000
21 — Trương mục số 10.379 được hưởng	15.125
22 — Trương mục số 10.484 được hưởng	3.159
	495.809đ

Việt-Nam Công Thương Ngân-Hàng thành thật chia vui cùng Quý vị Trương-Chủ may mắn

XIN CÁO LỖI : Vì ấn công xe xuất nên trong số báo ra ngày 12-2-69 đã phát nhầm Trương mục 23 113 mà tại trụ sở Trung Ương trúng 10 3857, thay vì Trương mục 23.133. Xin thành thật cáo lỗi cùng quý độc giả và Ban Giám Đốc Ngân Hàng NBTT

PHÂN ƯU

Được tin buồn Thân Phụ, Thân Nội chúng tôi

Cụ NGUYỄN KHOA NGHI

vừa tạ thế ngày 11-1-1969, hưởng thọ 76 tuổi. Xin kính viếng chia buồn cùng quý Thân Mẫu, Thân Nội và quý Dì Dượng và xin góp lời cầu nguyện Thân Phụ, Thân Nội sớm về Niết Bàn.

NGUYỄN-KHOA DIỆU-LAN, chồng và các con
NGUYỄN KHOA BÌNH, vợ và các con
NGUYỄN-KHOA DIỆU-CÚC, chồng và các con
NGUYỄN-KHOA-THÀNH, vợ và các con
NGUYỄN-KHOA-THÔNG
NGUYỄN-KHOA-DIỆU-HUỆ
NGUYỄN-KHOA-ĐIỆM

CUNG CHÚC TÂN XUÂN

BÁN NỘI TRÚ MẪU GIÁO CAO-ĐẲNG

87, Sương Nguyệt Ánh Saigon — ĐT 21.468

— Nhà sạch sẽ, tư mẫu giáo đến lớp ba.
— Đặc biệt có bộ tác Pháp-Văn do giáo viên Việt-Pháp giảng dạy.
— Trường rộng rãi, mát mẻ, tại khu yên tĩnh.
— Học phí nhẹ hơn các nơi khác và có ưu đãi riêng

ĐẶC BIỆT QUÀ TẾT

Lạp xưởng
— Vi Cá
— Thịt Tôm
— Tốc tiên con Hào
— Thịt xắt Mai quế lộ

DANH TIẾNG KHẮP NƠI

QUANG-TRẦN Lạp Vi Gia

Số 198 Bis Phùng Hưng Cholon — ĐT 51.162
88 Trưng-Vương Khánh Hưng Ba Xuyên. ĐT 169

Cung Chúc Tân Xuân

NHÀ HÀNG KHÁCH SẠN

BAT-BAT

hoàn toàn máy lạnh

239 - 244 Đồng Khánh — Cholon — ĐT 36 493 — 37.262

NHÀ HÀNG :

TRANG TRÍ HỢP THỜI NHẤT

CÓ ÂM NHẠC THOẢI MÁI TINH THẦN

Đầu bếp hữu danh đảm nhận

NGÀY 15-2-69 NHỊ BÁN

NGÀY 18-2-69 KHAI TRƯƠNG

KHÁCH SẠN :

ĐẦY ĐỦ TIỆN NGHI VỪA LÒNG MỌI GIỚI NHẤT LÀ DU KHÁCH NGOẠI QUỐC

NƠI NGỦ THÍCH HỢP NHẤT

TIẾP ĐÃI ÂN CẦN — GIÁ TIỀN PHẢI CHĂNG

SAIGON ĐIỆN LỰC CÔNG TY

BỐ CÁO

(LẦN THỨ NHÌ)

SAIGON ĐIỆN LỰC CÔNG TY trân trọng xin nhắc lại để đồng bào được rõ.

Nhằm việc sửa chữa mắc điện; biến hơi điện, ngắt điện và kiểm soát điện thuộc SAIGON ĐIỆN LỰC CÔNG TY đều mặc đồng phục trong khi hành sự, kể từ ngày 1-12-68.

Đồng bào có thể nhận diện những nhân viên trên qua áo sơ mi màu xám xanh có thêu tên bảng chữ đen trên nền trắng ở nắp túi bên phải và phù hiệu SDL bằng chữ đỏ trên nền trắng ở cánh tay trái. Đồng bào nên có thể đòi hỏi các nhân viên này xuất trình thẻ hành sự của họ, nếu có đòi gì khác. Ngược lại, đối với những kẻ mạo danh nhân viên của SDLCT để hành động mờ ám, xin đồng bào vui lòng mạnh dạn tố cáo với nhân viên công lực để bắt giữ, hoặc hàng đến nhà SDLCT, số 72 Hai Bà Trưng, điện thoại 23.111.

Ngoài những mẫu tiết-thiết vì điện kế mới mà đồng bào phải đóng thêm Quý trong trong của SDLCT, cũng tiền tiêu thụ điện mà đồng bào phải trả THEO CHIẾT TÍNH BIỂN LAI cho thâu ngân viên chính thống là đến thâu tại tư gia hàng tháng. S.Đ.L.C.T. xin lưu ý đồng bào không nên phải đóng thêm một khoản tiền nào nữa cho bất cứ ai mặc ai, nhân danh nhân viên S.Đ.L.C.T.

SAIGON ĐIỆN LỰC CÔNG TY

CẦN TUYỂN DỤNG

LIÊN-PHƯƠNG CÔNG-TY II

Cần tuyển dụng Nam nữ học viên để huấn luyện thành Đốc Công và Thợ chuyên môn ngân hàng hóa học Nhuộm :

— 20 Học viên có Bằng Trung Học Đệ Tam Đệ Nhị.
— 10 Học viên có Bằng Tú Tài Đệ Nhất Chống Chỉ Đệ Tam, hoặc Cán Sự hóa học.

Nam học viên thuộc hàng tuổi đang viên phải có chứng chỉ hợp lệ quân dịch. Nữ phải rào trên 1m45. Tất cả cần đầy đủ sức khỏe.

Học chỉ sẽ áp dụng là 28-2-1969 (mồng đưa LIÊN-PHƯƠNG CÔNG-TY).

Muốn biết thêm chi tiết, xin liên lạc LIÊN-PHƯƠNG CÔNG-TY mỗi ngày vào lúc 9 giờ đến 12 giờ tại 235 đường Lê Thánh Tôn Saigon (Bà TA-THÌ-HÒNG).

NHẬT BẢO
tiền tuyến
TIẾNG NÓI CỦA QUÂN DÂN MIỀN NAM TỰ DO
Năm thứ năm ● số 1.146 ● Thứ Bảy 15-9-69

Hàng hóa không rỡ đúng hạn sẽ bị tản khỏi Thương Cảng

MỌI RỦI RO VÀ PHÍ TỔN NHÀ BUÔN ĐỀU PHẢI CHỊU

SAIGON. — Theo 1 thông cáo đề ngày 12-2-69 của Phủ Thủ Tướng nhằm mục đích giải quyết nạn kẹt bến, kẹt kho Thương cảng Saigon, các biện pháp sau đây được áp dụng:

1) Các nhà nhập cảng có bổn phận lấy hàng hóa ra khỏi Thương cảng Saigon trong vòng bảy(7) ngày kể từ ngày được bốc dỡ vào kho tay bến Thương khẩu.

2) Qua ngày thứ Tám Giám đốc Thương cảng Saigon tiện tập xây bao sét hàng bỏa• đề quyết định Cuộc thanh lý nghị của ấy hàn này. Giám đốc Thương cảng Saigon có quyền di tản hàng hóa lưu k-ô quá 7 ngày đêm 1 bư khô được tổng nhà Quan Thuế nhân nhân và Ngân hàng bảo đảm, hoặc đến bến phụ Thương cảng (annexe Thương cảng) được thiết lập hợp lệ, mọi phí tổn và rủi ro nhà nhập cảng liên hệ gánh chịu.

3) Hàng hóa để tại khu quan tôa (tức là khu hàng hay bến Thương Khẩu) hoặc để tại kho quan bảo (30) ngày, sẽ bị tịch thu, chiếu sắc luật số 010-SLU ngày 28-7-66.

CẤM QUẸO TRÁI TẠI ĐƯỜNG CÔNG-LÝ-KHOÁNG T.S.N — YÊN-ĐỖ

SAIGON. — Kể từ hôm 12.2xiệc cấm quẹo trái được áp dụng cho tất các loại xe lưu thông trên đường Công lý từ đường Tân sơn nhất quẹo về Yên đỗ.

Người tin Tòa Đô Chánh cho biết: nhằm mục đích tránh cảnh ứ nghẽn xe cộ thường xảy ra tại ngã tư Công Lý Yên Đỗ các xe từ cầu Cách Mạng xuống muốn lưu thông trên đường Yên Đỗ không Công Lý - Võ di Nguy nên theo lộ trình sau đây: Công Lý - Nguyễn Đình Chiểu - Đoàn công Bửu - Yên Đỗ - Võ di Nguy.

Tòa Đô chánh kêu gọi đồng bào nên tuân theo sự chỉ dẫn trên để tránh cảnh nghẽn xe tại ngã tư Công Lý Yên Đỗ. Cũng như sự can thiệp phiền phức của Cảnh sát.

Còn nhiều bí ẩn trong vụ án mạng bà Cao Nguyệt

NẾU BỊ BỨC TỬ, SAO TỰ-GIÁO VIẾT THƯ TUYỆT MẠNG ?

● Nếu có bàn tay bí mật tại sao Trần thị Ri không bị «thủ tiêu» cùng với Tư-Giáo ?

● HẢI BẰNG — LÊ AN

SAIGON. — Bộ Kinh Tế vừa nhắc nhở thương gia xử dụng đúng cự ước lượng phải cho kiểm soát về tiêu chuẩn và chất lượng phẩm mầu mã theo giá biểu sau đây:

— Trái cây nửa đơn vị 2d Dung cự dụng lượng 5d Dụng cụ đo khối: dài 10d Cân thực hành (Roberval) 60d.

— Cân xách 10d. — Cân tiểu ly 30d. — Cân bàn 40d.

— Cân tự dụng 60d.

— Cân cầu 100d.

— Cân bàn nhiều liệu 100d.

Bộ Kinh tế cho rằng giá biểu trên đây không cân hợp thời nhưng vì muốn giúp đỡ thương gia, nhưt là giới tiểu thương, nên vẫn duy trì giá biểu ấy.

Nhưng theo bộ Kinh tế, thương gia phải đem dụng cụ cân lường đi kiểm soát tại Sở Kiểm soát Kinh tế trong hạn định cho năm 1969. Tức là từ nay đến 30-6-69.

Nếu là dụng cụ nặng, đương sự phải nộp đơn xin miễn viên đến kiểm soát và thu lệ phí tại chỗ.

Lại địa phương, dụng cụ cân phải được kiểm soát theo thời hạn và lịch trình do các Tòa Tỉnh trưởng, Thị trưởng lưu hệ ấn định.

Giáo chỉ sai khiến Giáo viên và đồng bạn hoàn bằng liên đề sau Bà Cao Nguyệt, và có thể chính Trần-t Ri cũng không biết có rất ác chuyện việc làm của ông chồng ác.

Nếu có thể khi bàn tay bí mật nào đã lốc giết Tư Giáo gây phá một trò ngoại nào đó, thì nơi không tiện hành động theo ý muốn ; bà sẽ tuôn Trần thị Ri.

Nếu ly lề trên đây là đúng, chắc tên người các chính của Tư Giáo chắc sẽ không chu giáo được hoàn cảc bị mật, mà giống mối của mọi vụ bí mật rồi đây Trần thị Ri sẽ phải khai hết.

Tuy nhiên, nếu đưa ra giả thuyết rất có thể đã có bàn tay bí mật «thủ tiêu» sự sống của Tư Giáo thì hãy làm gì có việc Tư Giáo đã viết để lại mảy giòng chữ tuyệt mạng đành cho mọi con và thân nhân của ý tren to bao?

— Viết mảy giòng chữ ấy, phải chăng có vàng Tư Giáo đã có ý dịnh tự tử từ trước ?

— Theo sự đọ hiu của những tôi, có thể tin được đến 99% vào tuyệt mạng là là của chính Tư Giáo viết. Tuy nhiên nếu đưa nào mảy đòng chữ đã viết trên giấy bảo ấy mà suy luận chăng ra thì chắc chắn tư Giáo đã tự tử thì giả thuyết trên không thể đứng vững.

— Cần nhớ rõ rằng, khi nạn mình (sự việc tự tiêu nạn mình của Tư Giáo cùng đã mang ít nhiều tánh cách bí ẩn mà chúng tôi sẽ có đề tính bày) Tư Giáo đã mang lấy một mặc cảm nặng. Và lại khi cô dịp xem bảo, kẻ sát nhân lại cùng đường hơn, thì tên trong lúc lòng rung, Tư Giáo nơm nghĩ đến một bàn ân tử hình, hoặc một chuyện ra Con Đảo khắng cần phải tuyệt lại. Biết đau viết những câu mặc cảm nặng quá đen tối ấy.

Tư Giáo lại không tâm sự với ai con ai người thân (vì Tư Giáo và con hầu mồ người bị giờ ở) gần phòng riêng biệt) bằng cách viết vài chữ lưu một tờ bảo — đề nhiều khi một phạm nhân mang tội nặng nề như Tư Giáo mà có đặc cơ sở bao lâu cây viết trong tay là một đặc hiệu hoàn.

Nếu yếu tố tâm lý trên đây là đúng, tất nhiên bức thư tuyệt mạng của Tư Giáo không phải là Tư Giáo muốn nói lời cuối cùng để trối nhét và vào mồ, vào mồng tự tử ngày trong đêm 7 rạng 8-2-69.

Khi đi điện lại đoạn phim giết người Tư Giáo đã nói gì ?

một yếu tố quan trọng khác trong cùng cần ghi lại đây : khu được dân về cần nhà ma quỉ đề điều lại khác phim giết người đã mau tác ác chính Tư Giáo đã nói khi bị bắt nói khi bị ba con chính tên, nói xấu chết rồi» và trong lúc đoàn xe chở Tư Giáo trở lại Tỷ Cảnh Sát QG quận nhà bị nghẽn, có một người con gái đến gần » (cô là người thân) Tư Giáo lại nói với người con gái ấy : «mày về đi, tao bị tử hình.

Hai sự kiện ấy có thể coi là ý định sẽ tự tử của Tư Giáo chăng ?

Chăng là cũng có thể đặt nghi vấn trước những lời nói của kẻ sát nhân. Tuy nhiên chúng ta cũng có thể nghĩ, vì mặc cảm mình sẽ bị tử hình, hoặc mang ân cảm cô, khả sai nên Tư Giáo đã thốt lên những lời như vậy chăng ?

SỐ MẠI : Những bí mật quanh việc Tư Giáo tự tạp mình.

Treo cờ trong dịp Tết Nguyên-Đán

SAIGON. — Trong dịp Tết Nguyên Đán Kỷ Dậu 1969, Tòa Đô Chánh yêu cầu đồng bào Thủ Đô treo Quốc kỳ trong 4 ngày 30, mùng 1, mùng 2 và mùng 3 Tết, nhằm những ngày 16, 17, 18 và 19-2-1969.

Vì uy tín của quốc gia và để bảo đương tính thần tự trọng của dân tộc Tòa Đô chánh lưu ý đồng bào nhạy trong trong việc treo quốc kỳ, nên treo ở chỗ sáng đang và giữ gìn cho quốc kỳ luôn luôn được tươi thắm.

Chung cư Ng-văn-Thoại

SẼ ĐƯỢC TRANG BỊ ĐIỆN THẾ 380-220 VOLTS

SAIGON. — Gia cư liêm giá cuộc thăm nay ra một thông cáo cho biết: Chung cư cao ốc «Nguyễn văn Thoại» sẽ được trang bị điện thế 380 — 220 Volts trong một ngày gần đây.

Các cơ sở cung cấp điện mới đến Gia cư liêm giá cuộc thăm thực gần đồng hồ điện trong mỗi nhà.

Nhân dịp này Gia cư liêm giá cuộc yêu cầu các cư xá viên vui lòng thanh toán hoàn cả tiền mua giờ phí tiền nhà thấp, để tiện việc lắp hồ sơ ấn điều chỉnh số sách bút toán thuộc niên khóa 69.

Gia cư liêm giá cuộc nhắc mạnh rằng việc xin điện đồng hồ đến sẽ được chính cho Quý vị nào đã đóng tiền sung phẩm.

XEM TRANG 5 :

KỊCH - TRƯỜNG

● HOÀI NGỌC phụ trách

Xem trang 7 :

Lối đi dưới lá

THỂ THỨC LƯU THÔNG VÀO DỊP TẾT KỶ-DẬU

Một vài biện pháp hạn chế lưu thông trong Đô thành sẽ được áp dụng để tránh nạn kẹt xe tại Đô đô nhân dịp Tết Kỷ Dậu.

Các biện pháp trên gồm có :

Hạn chế lưu thông trong vùng quận nhì

Để tránh cho người đi bộ những tai nạn lưu thông có thể xảy ra, một hàng rào sẽ được chăn ra hai bên thước cách các giải phân cách giữa quanh chợ Saigon để chặn lối đi của người đi bộ bên trong, xe cộ lưu thông phía ngoài.

Kể từ 9-2-69 (25 tháng Chạp âm lịch)

— Cấm bán xe cộ dọc :

— Trên hai đường Phan Bội Châu và Phan chau Trinh (ngoài trừ xe xích lô đạp kích lô máy và xe tắc xi được sắp đặt có thể tự đậu theo lề đường nói trên, phía bên phải.

— Trên 2 đường giữa đại lộ Lê Lợi, khoảng giữa Pasteur và Công trường Diên Hồng nếu cần :

— Ban ngày: Cấm xe cộ lưu thông trong thu vi chợ Saigon, gồm bên bên công trường Diên hồng, Lê La Trường Công Định — Gia Long — Nguyễn Trung Trực — Lê Lợi.

— Ban đêm : Người biện pháp áp dụng ban ngày sẽ lưu thông bị cấm nhưn tren đại lộ Lê Lợi, khoảng giữa Công Lý và Công trường Diên Hồng. Biện pháp này cũng có thể đem ra áp dụng bất kỳ lúc nào, nếu nhận thấy cần.

Từ 16g đến 24g, cấm các loại xe đậu trên những đường sau đây :

— Đường Công Lý cũng như đại Pasteur và đại bạt khoảng từ Lê Lợi đến Hàm Nghi.

— Đường Phạm ngũ Lão, khoảng từ Phó đức Chính đến Calmette.

— Đường Lê La, khoảng từ Công trường Diên Hồng đến Trần công Bình.

— Đại lộ Lê lợi.

Chỗ đành riêng cho xe đậu

Quan xa Đường phía sau trụ quán Hòa Bình, phía ga xe lửa Saigon.

Xe tư nhân : Đại lộ Hàm Nghi khoảng từ Công Lý đến Võ duy Nguy

Xe tắc xi và xích lô : Đường Huỳnh thúc Kháng (khoảng giữa công trường Diên Hồng và Công Lý).

Hạn chế lưu thông trong vùng quận Nhứt

Vì cần bảo trang chuẩn mật lộ để bảo trang, nên :

— Cấm xe cộ các loại lưu thông trên hai đường giữa đại lộ Nguyễn Huệ, từ Nguyễn Văn Thoại đến bến Bạch Đằng.

— Cấm đậu dọc suốt hai bên đường từ đại lộ này, kể cả hai đường giữa từ Ngô-Thời Điểm bên nước đế xe cộ lưu thông được dễ dì ở

— Những quán dọc trên đại lộ Nguyễn Huệ, kể cả các quán bàng không được hãy hàng chuẩn mật lộ.

Sự lưu thông trên những đường xuyên ngang vẫn được tự do.

Chỗ dành riêng cho xe đậu

— Xe hơi : Bến Bạch Đằng và các đường chỗ quanh Công trường Mê Linh.

— Xe 2 và 3 bánh : trên lề đại lộ Nguyễn Huệ không tự Huỳnh thúc Kháng đến Bến Bạch Đằng.

Kể từ 9-2-69 (23 tháng Chạp âm lịch) yêu cầu những người lái muốn lưu thông, nên xử dụng những đường tránh sau đây :

— Từ đại lộ Trần hưng Đạo đi Đa Kao, Tân Định : Trần hưng Đạo, Nguyễn Văn Thoại, Hàm nghi, Bạch Đằng, Công trường Mê Linh, Hai Bà Trưng...

— Từ Đa kao Tân định đi Saigon : Hai bà Trưng, Công trường Mê linh Bến Bạch đằng Hàm nghi... hay Hai bà Trưng Hiền vương Duy tân hoặc Công lý.

— Từ Gia Saigon đi Chợ lớn : Hàm nghi đường sau nhà thờ Đức Công quán ra bưu : Trần h. Đạo.

Chỗ dành lưu thông trong vùng Quận Nhất

Các bến hàng sẽ bắt đầu trong bảy hàng bắt đầu từ Đại lộ Hồng Khánh-khoảng từ Ngô Quyền đến Phùng Hưng.

Các biện pháp lưu thông sau đây được áp dụng kể từ 9-2 từ 15g đến 24g :

— Lối đi bên trái đại lộ Đồng Khánh khoảng từ Ngô Quyền đến Đồng đức. Phương được dành riêng cho người đi bộ.

— Cấm bán xe cộ các loại đậu trên đại lộ Đồng Khánh, khoảng từ Nguyễn Hoàng đến Phùng Hưng, các xe ấy chỉ được đậu trên những đường xuyên ngang đại lộ Đồng Khánh, trừ khoảng cố bảng cấm.

— Cấm các loại xe đưa mướn không có khách lưu thông trên đại lộ Đồng Khánh, khoảng từ Ngô Quyền đến Phùng Hưng.

— Cấm đậu xe trên đại lộ Nguyễn Phương từ Nguyễn đến Đồng Khanh từ 18 giờ đến 24 giờ.

Trong những ngày tân Tết, biện pháp lưu thông nói trên sẽ được áp dụng một ngày kể từ lưu thông trở đến qua lập nhp.

Tòa Đô chánh kêu gọi sự hiểu biết và tinh thần kỷ luật của các người lái xe tuân theo sự chỉ dẫn của nhân viên cảnh sát để tránh cảnh xe cộ động cùng sự can thiệp phiền phức của Cảnh sát.

CẤM QUẸO TRÁI TẠI ĐƯỜNG CÔNG-LÝ-KHOÁNG T.S.N — YÊN-ĐỖ

SAIGON. — Kể từ hôm 12.2xiệc cấm quẹo trái được áp dụng cho tất các loại xe lưu thông trên đường Công lý từ đường Tân sơn nhất quẹo về Yên đỗ.

Người tin Tòa Đô Chánh cho biết: nhằm mục đích tránh cảnh ứ nghẽn xe cộ thường xảy ra tại ngã tư Công Lý Yên Đỗ các xe từ cầu Cách Mạng xuống muốn lưu thông trên đường Yên Đỗ không Công Lý - Võ di Nguy nên theo lộ trình sau đây : Công Lý - Nguyễn Đình Chiểu - Đoàn công Bửu - Yên Đỗ - Võ di Nguy.

Tòa Đô chánh kêu gọi đồng bào nên tuân theo sự chỉ dẫn trên để tránh cảnh nghẽn xe tại ngã tư Công Lý Yên Đỗ. Cũng như sự can thiệp phiền phức của Cảnh sát.

PHẢI ĐEM DỤNG CỤ CÂN LƯỜNG TỚI KIỂM SOÁT TẠI BỘ K.T.

SAIGON. — Bộ Kinh Tế vừa nhắc nhở thương gia xử dụng dụng cụ cân lường phải cho kiểm soát về tiêu chuẩn và chất lượng phẩm mầu mã theo giá biểu sau đây :

— Trái cây nửa đơn vị 2d Dung cụ dụng lượng 5d Dụng cụ đo khối: dài 10d Cân thực hành (Roberval) 60d.

— Cân xách 10d. — Cân tiểu ly 30d. — Cân bàn 40d.

— Cân tự dụng 60d.

— Cân bàn nhiều liệu 100d.

Bộ Kinh tế cho rằng giá biểu trên đây không cân hợp thời nhưng vì muốn giúp đỡ thương gia, nhưt là giới tiểu thương, nên vẫn duy trì giá biểu ấy.

Nhưng theo bộ Kinh tế, thương gia phải đem dụng cụ cân lường đi kiểm soát tại Sở Kiểm soát Kinh tế trong hạn định cho năm 1969. Tức là từ nay đến 30-6-69.

Nếu là dụng cụ nặng, đương sự phải nộp đơn xin miễn viên đến kiểm soát và thu lệ phí tại chỗ.

Lại địa phương, dụng cụ cân phải được kiểm soát theo thời hạn và lịch trình do các Tòa Tỉnh trưởng, Thị trưởng lưu hệ ấn định.

«NGƯỜI ĐẸP» ...ÁC ÔN !

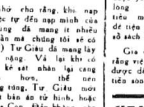

NHƯ bà con có bác đã biết, Vi Xi quả yếu nên chỉ nhắm các tru sở Nhân Dân Tự Vệ mà phá hoại.

Vì yêu một phần, nhưng mỗi phần cũng «ngán» cái tổ chức nhân dân này. Tuy một bạn ngày lại ở vụ nổ tung bất cần và một hai mang lên đăng ra, nhưng tổ chức NDTV đến là một trên rất lớn cha mọi hoạt động lên lát của Vi Xi.

Vi Xi lại tỏ ra tiếc hơn, khi đùng liền bà con gái đề đặt chất nổ phá hoại các trụ sở NDTV.

Vi Xi lại còn tỏ ra quá yếu khi đùng liền bà con gái ăn mặc theo mốt đầu thời để dành lựa các cặp NDTV và bắt thăm nổ sống ba sat.

Chỉ tới nghiệp cho các cô gái vô tội ăn mặc tân thời, tro nay đề đến các cua cùng chắc đều bị theo dõi sát nút.

Nhưng mà tha hồ vậy đề xem cảnh giác cho hơn lại bị bạn nữ đặc cùng ác ôn của Vi Xi đưa mình vào trong.

AI MUỐN ĐỌC BÁO NGÀY TẾT ?

NHƯ Kẹo Đông tui đã loan báo cách đây vài ngày, trong dịp Tết Kỷ Dậu, bốn báo Tết chỉ nghỉ ngày 30 và mồng 1 còn từ mồng 2 trở đi thì vẫn phát hành đều đều như không biết Tết nhất là gì cả.

Vì vậy, quý vị bạn đọc thân mến của bốn báo hãy nhớ đón đọc TIỀN TUYẾN vào những 2 Tết và xin lưu ý bạn báo đưm cho thân hàng quen thuộc và bà con lối xóm của mình là sáng mồng 2 Tết muốn đọc báo thì đã có báo TIỀN TUYẾN.

CÁC HÃNG XE NHẬT PHÂN ĐỐI ?

NGƯỜI tin không bảo đảm cho hay các hãng chế tạo xe máy đầu 50 cc sẽ xe của Nhựt vừa hợp đề bán rách đều phá vỡ quyết định của ông Công lý VN.

Chả là vì các xe máy đầu nay ở VN chỉ được phép chở thêm một người với điều kiện phải bố 2 chân vô một bên trong lúc xe vì cứt to sẽ bán chạy hơn là các loại xe máy đầu 90 cc vô của Nhựt.

(Xem tiếp trang 6)

Còn nhiều bí ẩn trong vụ án mạng bà Cao Nguyệt

NẾU BỊ BỨC TỬ, SAO TỰ-GIÁO VIẾT THƯ TUYỆT MẠNG ?

● Nếu có bàn tay bí mật tại sao Trần thị Ri không bị «thủ tiêu» cùng với Tư-Giáo ?

● HẢI BẰNG — LÊ AN

SAIGON. — Bộ Kinh Tế vừa nhắc nhở thương gia xử dụng đúng cự ước lượng phải cho kiểm soát về tiêu chuẩn và chất lượng phẩm mầu mã theo giá biểu sau đây :

— Trái cây nửa đơn vị 2d Dung cụ dụng lượng 5d Dụng cụ đo khối: dài 10d Cân thực hành (Roberval) 60d.

— Cân xách 10d. — Cân tiểu ly 30d. — Cân bàn 40d.

— Cân tự dụng 60d.

— Cân cầu 100d.

— Cân bàn nhiều liệu 100d.

Bộ Kinh tế cho rằng giá biểu trên đây không cân hợp thời nhưng vì muốn giúp đỡ thương gia, nhưt là giới tiểu thương, nên vẫn duy trì giá biểu ấy.

Nhưng theo bộ Kinh tế, thương gia phải đem dụng cụ cân lường đi kiểm soát tại Sở Kiểm soát Kinh tế trong hạn định cho năm 1969. Tức là từ nay đến 30-6-69.

Nếu là dụng cụ nặng, đương sự phải nộp đơn xin miễn viên đến kiểm soát và thu lệ phí tại chỗ.

Lại địa phương, dụng cụ cân phải được kiểm soát theo thời hạn và lịch trình do các Tòa Tỉnh trưởng, Thị trưởng lưu hệ ấn định.

Giáo chỉ sai khiến Giáo viên và đồng bạn hoàn bằng liên đề sau Bà Cao Nguyệt, và có thể chính Trần-t Ri cũng không biết có rất ác chuyện việc làm của ông chồng ác.

Nếu có thể khi bàn tay bí mật nào đã lốc giết Tư Giáo gây phá một trò ngoại nào đó, thì nơi không tiện hành động theo ý muốn ; bà sẽ tuôn Trần thị Ri.

Nếu ly lề trên đây là đúng, chắc tên người các chính của Tư Giáo chắc sẽ không chu giáo được hoàn cảc bị mật, mà giống mối của mọi vụ bí mật rồi đây Trần thị Ri sẽ phải khai hết.

Tuy nhiên, nếu đưa ra giả thuyết rất có thể đã có bàn tay bí mật «thủ tiêu» sự sống của Tư Giáo thì hãy làm gì có việc Tư Giáo đã viết để lại mảy giòng chữ tuyệt mạng đành cho mọi con và thân nhân của ý tren to bao?

— Viết mảy giòng chữ ấy, phải chăng có vàng Tư Giáo đã có ý dịnh tự tử từ trước ?

— Theo sự đọ hiu của những tôi, có thể tin được đến 99% vào tuyệt mạng là là của chính Tư Giáo viết. Tuy nhiên nếu đưa nào mảy đòng chữ đã viết trên giấy bảo ấy mà suy luận chăng ra thì chắc chắn tư Giáo đã tự tử thì giả thuyết trên không thể đứng vững.

— Cần nhớ rõ rằng, khi nạn mình (sự việc tự tiêu nạn mình của Tư Giáo cùng đã mang ít nhiều tánh cách bí ẩn mà chúng tôi sẽ có đề tính bày) Tư Giáo đã mang lấy một mặc cảm nặng. Và lại khi có dịp xem bảo, kẻ sát nhân lại cùng đường hơn, thì tên trong lúc lòng rung, Tư Giáo nơm nghĩ đến một bàn ân tử hình, hoặc một chuyện ra Con Đảo khắng cần phải tuyệt lại. Biết đau viết những câu mặc cảm nặng quá đen tối ấy.

Tư Giáo lại không tâm sự với ai con ai người thân (vì Tư Giáo và con hầu mồ người bị giờ ở) gần phòng riêng biệt) bằng cách viết vài chữ lưu một tờ bảo — đề nhiều khi một phạm nhân mang tội nặng nề như Tư Giáo mà có đặc cơ sở bao lâu cây viết trong tay là một đặc hiệu hoàn.

Nếu yếu tố tâm lý trên đây là đúng, tất nhiên bức thư tuyệt mạng của Tư Giáo không phải là Tư Giáo muốn nói lời cuối cùng để trối nhét và vào mồ, vào mồng tự tử ngày trong đêm 7 rạng 8-2-69.

Khi đi điện lại đoạn phim giết người Tư Giáo đã nói gì ?

một yếu tố quan trọng khác trong cùng cần ghi lại đây : khu được dân về cần nhà ma quỉ đề điều lại khác phim giết người đã mau tác ác chính Tư Giáo đã nói khi bị bắt nói khi bị ba con chính tên, nói xấu chết rồi» và trong lúc đoàn xe chở Tư Giáo trở lại Tỷ Cảnh Sát QG quận nhà bị nghẽn, có một người con gái đến gần » (cô là người thân) Tư Giáo lại nói với người con gái ấy : «mày về đi, tao bị tử hình.

Hai sự kiện ấy có thể coi là ý định sẽ tự tử của Tư Giáo chăng ?

Chăng là cũng có thể đặt nghi vấn trước những lời nói của kẻ sát nhân. Tuy nhiên chúng ta cũng có thể nghĩ, vì mặc cảm mình sẽ bị tử hình, hoặc mang ân cảm cô, khả sai nên Tư Giáo đã thốt lên những lời như vậy chăng ?

SỐ MẠI : Những bí mật quanh việc Tư Giáo tự tạp mình.

Chung cư Ng-văn-Thoại SẼ ĐƯỢC TRANG BỊ ĐIỆN THẾ 380-220 VOLTS

SAIGON. — Gia cư liêm giá cuộc thăm nay ra một thông cáo cho biết: Chung cư cao ốc «Nguyễn văn Thoại» sẽ được trang bị điện thế 380 — 220 Volts trong một ngày gần đây.

Các cơ sở cung cấp điện mới đến Gia cư liêm giá cuộc thăm thực gần đồng hồ điện trong mỗi nhà.

Nhân dịp này Gia cư liêm giá cuộc yêu cầu các cư xá viên vui lòng thanh toán hoàn cả tiền mua giờ phí tiền nhà thấp, để tiện việc lắp hồ sơ ấn điều chỉnh số sách bút toán thuộc niên khóa 69.

Gia cư liêm giá cuộc nhắc mạnh rằng việc xin điện đồng hồ đến sẽ được chính cho Quý vị nào đã đóng tiền sung phẩm.

XEM TRANG 5 :

KỊCH - TRƯỜNG

● HOÀI NGỌC phụ trách

Xem trang 7 :

Lối đi dưới lá

CHI TIẾT VỀ VIỆC THĂM VIẾNG DỊP TẾT Ở TTHL QUANG TRUNG

SAIGON. — Một thông cáo của Tổng cục Quân huấn thuộc Tổng tham Huấn luyện Quang Trung cho biết về việc viếng thăm Tân binh và khóa sinh trong dịp Tết Nguyên đán Kỷ Dậu như sau :

1) Thăm tại vườn Công Hòa dành cho Tân binh Quân Dịch và khóa sinh Hạ sĩ quan trừ bị.

2) Thăm tại trại Nguyễn Tri Phương dành cho các Tiểu đoàn Tân lí h cùng như Khóa sinh Hạ sĩ quan, nhập vụ và khóa.

3) Thăm tại Cổng số 4 trại Võ Tánh dành cho các Tiểu đoàn Khóa Sinh Dự bị Sinh viên Sĩ quan trừ bị.

4.— Ngày giờ thăm viếng từ 7g đến 11g các ngày chủ nhật 30 tết, thứ ba mùng 2 tết, thứ tư mùng 3 tết và chủ nhật mùng 7 tết, tức các ngày 16-2 18-2, 19-2 và 23-2 dl.

CẦN BIẾT

Văn phòng Phường Bàn Cờ dời chỗ

SAIGON. — Văn phòng Phường

XEM TIẾP TRANG 6 A

Phóng sự cuối năm
CHỢ TẾT SAIGON
★ TRẦN ĐÌNH ĐOÀN

(TIẾP THEO)

Gánh cách con bế nây nói nhiều quá, nhưng nhưng cái mốm em, nó thơm lắm... Tôi gật gù nhìn ngắm... cơ thể tôi nó cũng hết đầu cựa quậy — nó nhắc tôi cái thủ tục tăng nâng cấm của tôi. — Tôi vui vẻ bỏ ra 50đ. mua một hộp kem có phụ điểm thêm cực xá bông — Tôi gật gù tôi vẻ hài lòng vì lối «moc» của anh Bây Chà Đen, anh ta là bạn mối gia đình mà — Tôi suy nghĩ đến năm Gà sẽ trao thân gửi phận vào tay mọi «Nữ Nguyn» nào đó — Từ vì tôi lấy vợ năm con Gà mới có hy vọng sanh năm đề Bầy vuông tròn... Thế thì, lại càng tốt, tặng phẩm xá bông thơm do bằng «Hỷ Nộ» biếu, tôi có quyền đề dành tặng cho«con đầu lòng». Con đầu mục tiêu năm nay của tôi... Có thể thôi vì mình tâm như vậy là Ba mươi mấy Tết rồi còn gì, không tâm Tết rồi sao đầu mà nhắc là... nước non còn đang trong thời kỳ « tu sửa » cấp được liên miên...Thôi đành tm miệng để lấy điểm với công ty Thầy đến Biết đâu bụ chẳng gió rồng minh huy chương». Sự nước bội tnh—hoặc tâm khó bội tnh» ở đó là một điều nhịn chán điều lanh là thế.

★ Khô nai Ban meThuột, cá thiêu Phủ Quốc, rượu Việt Nam là con đường di tới... say sưa.

Giá trừ anh chả Và cuvơi nhân tăng, tôi lân tôi ngồi ngồi ngồi ngồi ngồi giàn bàng bán khô Nai, khô cá thiêu... cỏ 50đ hoặc 100đ một gói... Mua bán ngày Tết nghe cũng bắt dầy chưc. Tôi lặng lẽ thấy tiếc sách một gói nhỏ với ý nghĩ trước là đồng hộ tiếc kỹ nghệ phơi khô nước-mắt, sau là lại tai vạ sẽ đó buồn... Bước thêm bước nhỏ, lại mừt, toàn mừt, mừt trăng xóa ngày «không tiền» mua bán phải cược cược cực vodyeen người ta dân rượu, cứ mơ ăn mừt để số thành Đám ấy có đâm, thì sẩm ra mếng thôi,nhưn mất đề mang tội thanh những 4 ? vơi ý nghĩ trong sạch đó, tôi bước đều, tiến tới không thêm la cả, bắc bài nó hư người đi — khi qua gần hàng trà Đalat, rượu Đalat, tôi cứ vẫn bước, cho tới lúc bị đón đường - Tôi ly rượu đay, tôi mới bung tính cơn nóng. Tôi ngăng mặt nhìn người bán nhau, đồng thời cũng muốn trăng ra gì cho nó hết mặt mũi mũi hại đưa.

— Uống thứ mếng Thầy Hai, đây là rượu Việt Nam, chính thống Việt Nam đó mặt nóng đan VN (ông Sáu bán bưu đưa xanh ngày xưa do quý vị ạ). Rượu này được chế tăng mạnh nhà và tuyệt hoa của chuối, của mít, của khoai uống đó cho thấy xuân và rượu của VN...

Thầy bán nhau chưa nói nên mới hơi dài tôi vội bưng ly rượu nhẹo mắt hỏi :

— Khát chưa bạn ?

Chưng ta vẫn lưng tôi, thân mật rồi ! ly rượu khác vừa vào ly tôi rồi vừa nói tiếp :

— Đọc đó rượu mít mạch Nha toán bảo... uống ! hơi cạn ly rượu (đến 1/4 ly) tôi khá I tiếng — chợp chép vài cái khen phục «Tuyệt» lập độc ly thứ 2 lại trên tiếc tay — Đã là rượu chuối - Đã lạm, vui với bạn—mà ly thứ ba rượu Khâm ...lại chui đó Bao tử — Tôi thấy hơi tính người bên bỗng gia cả. Rồi thấy ra qui vị ơi — cả 2000 mà những 3 chai rượu Đào — cho mít, chuối, khiến mồi cấp cả hai giấy rượu... Rượu xin xuất xứ Thủ Đức hiện đang bán chạy nhứt VN, có lẽ gần được trí lắm. anh bán rượu lại đãi thêm tôi ly nữa, uống hết ly ấy tôi mới nhớ ra, tôi đang đóng trước người bán rượu mà cố ý tỉ thế nây » hơi bất tiện ...

Tôi liền bảm lấy ông Sáu bởi bu điều bảo chuyện ông Sáu kể đang là một người VN chuyên ăn mắm ruốc nhu khóc hoài... ở quê, nên đa thật tươi thêm. Tôi gật gù ôm vai ông Sáu mọt cái rồi ngật ngưởng đi...

Nho. Lê, Cam, Táo nhập càng trân dầy. Trái cây «quốc nội» cũng cố mặt ê hề...mó đó vớ mặt

Khu cửa Đông chợ Bến thành đường như nằm nay người ta đành thu những xác phẩm từ miền Đông. Nào là khu nai BMT, Rượu đan Đà Lạt đến cá trai xoài trang xanh xuất xứ từ Lái Thiêu giá bán xin xu một trái 100đ trả thiếu 1 xu cũng không được, đề là lối tuyến ngăn của mặt bà bán trái cây Quốc Nội. Tôi sang khu Trái cây quanh cửa trị vị tại khu Lê Thánh Tôn — Hầu qua xét sạp, tôi được biết Nho bán 300đ một ký, Táo đỏ, Táo xanh (Bom) giá 160đ một ký... Tôm lu. Trái cây ngoại quốc từ những lúc đầu mùa đông vẫn bán chạy trong đó mua được và lúc ấy không có cảm trăng bị mốc cuội mốc gan đề tiếc — Hoàng tự Đà Lạt trái cây cấu xa đã vàng Đại cô Việt thì mua đề ăn ngăn cô tức mây mà đàm mỹ ngon sau. Cắt giá 400đ, một trái Bưởi Thanh Bình Hòa 130 đồng 1 quả, đưa Hiau bán cập cả 500đ.v...

Khi khảo giá cho biết sự tính xong, phơi khô nước-mắt, sau là lại tai vạ, có lẽ, tại thiếu trành cây xát Rượu vào, bức thế cho nên trái cây An Giang vẫn bán chạy. Ở cam tên tự miền «Ca-li phôi nơi, rồn bằng máy bay Tầu thôy. Thôi thì tùy rứt tiền mà vẫn chơi» thêm thộ lạm gì cho ăn bao đi — người Việt mình vốn nhỏ con song lớn tâm... Tại gì thì cũng lớn bao nhiêu loại trong thế giới loài người. Tôi liền bảm như vậy và chân thì trước thì đã tung đồng «Mặt cưa» thư dùng để ủ trái cây... tiếc vẫn bước nữa, và khối khu của ký vua chúa xoài Nhị Thập bắt tới Tô lạc bước vào khu Phan chu Trinh. Khu này là khu Tạp lực, tôi gọi là Tạplue là bởi nó bán đủ thứ từ cái Hoa bằng Nylon cho đến tháp cảm... bình đàn như như bộ xác cu lạ xép bán 5 ít mua gói, ăn vô mát mẻ tha hồ mà đi bộ, đến bộ gặt Vison bán 1 cho 1, đầu gối đầu Lưu... đủ thứ bán dân, Tôm lại người những đồng dưa hấu xanh đang ánh, xanh ém à...còn có cả 1 cửa rác nằm chính tuổi đề khoe thành tích của sự Sinh thợ Thanh.

Đang lúc phân vân thì có tiếng mời đón của một người thiếu nữ : — Mời anh mua Vô Sóa.

Tôi hơi lỡ bàng hoàng vì từ khi rời Vũ mợ đến gọi, cái món vô «Ăn là niềm an ước vì đại của quông Đuyn.

Thế nên tôi được mời mua vô cũng tôi xác động mặy cây đồng bồ đề mọi nói dược ! cầu :

Bao nhiêu cô ?

— Dạ lớn 300đ — nhỏ 200đ.

XEM TIẾP TRANG 6 D

Ông Chủ bảo bị dọa giải phóng

SAIGON.— Hồi 3g chiều ngày 11-2, ông Nguyễn Trung Thành chủ nhiệm nhà báo Tia Sáng ở đường Phát Diệm có đến bót cảnh sát nạp một bức thư của kẻ vô danh đề tỉnh báy việc ông bị người vô danh bắn đạn tầu tiên. Được biết kẻ ấy đã mặt ký đã gửi thư cho ông Thành ty xung là người của cái gọi là MTGP MN khóc ông này phải nạp số b

tiền tuyến PHỤ NỮ

★ Do LINH-THANG phụ trách

Góc Trang HOA XUÂN

★ HÀ-VÂN phụ trách

TÌM HIỂU : **ĐOAN MỘNG THEO Y-HỌC**

Giấc ngủ là nguồn gốc của những mơ, và mộng mơ giải thích một cách giản tiện sức khoẻ của bạn. Thời xưa người ta chỉ trông vào giấc mộng và cho đó là những điềm báo cho ta biết các vấn đề liên hệ đến cuộc sống. Cũng vì thế mà ta thường thấy những lá mộng được để cập đến trong kinh thánh cũng như trong những truyện cổ tích.

Với thời đại khoa học người ta cho việc đoán là những chuyện nhảm nhí dị đoan. Nếu các sách đề cập mộng vẫn tiếp tục được phổ biến thì chắc có người tò mò việc đoán mộng mơ một cách thần tiên để khai thanh bí thế đấy.

Cũng đây đề cử xin chuyển hướng quan trọng các giấc mơ là vấn đề y nghĩa và cho đăng giải mộng là phần dành cho điểm thuốc.

Theo cổ truyền

Để giúp mọi người có thể đoán mộng một cách để dàng người ta thường phân loại giấc mộng thành ra những loại là những bộ quyết thế đoán mộng. Lại Trung Tử nói rằng vì Artémidon d'Ephèse đã khẳng đề không có sự sao chép chuyện về mộng để tìm hiểu thêm ý.

Và sau đây là một vài kinh nghiệm của nhà lý số Artémidon liên hệ tới bệnh tật và sức khoẻ.

Tất đến : người chồng hay sợ bị chết. «Nhưn mơ thấy sinh nở».

Người đàn bà sắp phải sinh nở và làm ăn thịnh vượng nếu hay mình đang thấy vào việc sinh nở này.

Nếu thấy sinh nở nhưn người tất cảng thịnh vượng Nếu thấy bà thai tất cũng việc làm ăn không đến đúng đến cuối và nếu sắn mơ thấy quái thai tất bị đau yếu lắng.

Vật tử trên tay người ấy sẽ xảy ra việc làm ăn cảng mau thất bại nếu vật vơi xuống nhanh và nhiều.

Không khi nhìn bắn, thời nên đề điểm xây hay chăng cho sự đau yếu.

Cho con bú : điềm mau bao trước sự than nghèo.

Tắm rửa : nhưn mơ thấy tắm rửa tức bị tim ốm.

Gây : cảm mơ thấy chồng gây vật bị ít tài đang chuyển giảm.

Nằm mơ thấy dưới giường : là điềm báo ốm đau nặng.

Thanh mắt hay hàng đồ trang sức ngày mơ thấy tăng bị đau yếu.

Nằm mơ thấy cụt chân, bàn tay : có nghĩa người thân sắp bị chết.

Mưa cao tai ngày nhỏ.

Nằm mơ đau tóc : cảng mơ đến sức khoẻ càng đến đau.

Nhảy mũa : là điềm tai nạn sắp xảy ra.

Thử dù xâm thêt : bị bệnh thần kinh.

Chim muông : có nghĩa là ốm đau hay bị bệnh phổi thân.

Tâm lý học hiện tại

Đối với người biết đoán mộng, giấc mộng chưa là biết cả tanh của chúng ta và bảo cho ta biết những sự kiện sắt xảy ra. Những vấn đề mà sưa kia mà người ta chưa là dị đoan thì nay là đề tài cho những cuộc nghiên cứu về khoa học.

Trong là hy vọng y học thể giấc mộng nhưn là nhưn tâm bảo cho ta về sức khoẻ, nó bảo cho ta những bệnh tật sẽ tai nạn xảy xảy ra và các định những chứng bịnh do bắt ví trên. Song muốn cho khỏi bị lầm nhẩu khi ta cần phải nhớ điều giống nhau. Ta có cảm tưởng như i đang tỉnh thông đa chặp vào ta đề bảo cho ta những việc sắp xảy ra.

Và vào đây là ta vừa thấy được giấc mộng liên hệ tới sức khoẻ?

Nằm mơ thấy bay có nghĩa là tim của bạn là hơn yếu và đập theo một nhịp hơn sai lạc, trong khi bạn nằm ngủ tay chân vươn ra.

Ăn mộng những cơm ăn mộng lấm bạn sự hài nếu xảy ra nằm chưng mười hoặc là đa tạp bạn ăn không nên sung nếu xảy ra thường xuyên là triệu chứng bạn bị bịnh aphyêt bạn phải nên coi chừng sự lưu thông của mạch máu.

Sắt xét phế tâm : Cho ta biết là bạn đã bị ngộ độc vì ăn uống phải thứ thuốc không chín.

Hỏa tai : là triệu chứng bộ phận tuần hoàn của bạn bị suy nhược. Khi nằm mơ bạn thấy những hình ảnh mau đổ và nhả là thấy mau cũ là triệu chứng xấu.

Nằm mơ thấy leo trèo khi nhỏ cho ta biết là bạn đang bị ép thấp và bạn nên chưa kịp thở, kẻo có thể bị đau nặng.

Nằm mơ thấy nhiều người đan áo và bắt bớ bạn : là triệu chứng bộ hô hấp của bạn bị suy yếu, những người bị lao phổi thường thấy như trên. Nằm mơ thấy rụng răng, Nhiều người gặt thích sai lầm lầm đồ là bộ phận sinh dục không đều hoặc nhiều khi bạn bị sắt răng.

Nằm mơ thấy ngựa và biển : người những giấc mơ mà ta có thể giải thích một cách sang mà được, có những giấc mơng lộn xộn cần phải có nhiều linh tính và phân tích mới đoán ra được.

Chẳng bao bao nằm mơ thấy ngựa — giống ngựa thường ngày ra không con gặp nhưng vẫn còn xuất hiện trong giấc mơ đó là triệu chứng biểu chuyển quan trọng mau cùng như rất trong đây bạn. Nếu mơ thấy xe cộ mà bạn cùng cùng một ý nghĩa song không có gì bảo.

Khi bạn nằm mơ thấy biển cả bao là đó là triệu chứng tiềm ẩn của thần đầu đau bạn đã lấy lại được sức mạnh, được thể quân bình sau một thời kỳ kh. Xem Sự khảo đến nhà thể là điều phiền mộng. Trái lại bạn nằm mơ chết đuối người biển cả đó là điềm chẳng lành.

Phương tiện chuyển vận

Những phương tiện chuyển vận như xe hơn, tàu hỏa, máy bay ngày nay là đề sau vào tiềm thức của người và biểu thành hình ảnh trong giấc mơ đã bắt đầu có ý nghĩa. Tự đự năm mơ đã tầu đối với người San là bạn thân, và sẽ đi đường bể. Những cảm nhận của bạn trong giấc mơ trặc bao hiểu cho bạn biết là bịnh tình của bạn có thể tai xuất.

Nằm mơ thấy chết giấc mơ này không nghĩa như người ta tưởng là một điềm dữ. Trái lại sự chết chóc đó bảo hiệu cho ta biết bạn đã tai nạn qua khỏi. Đề bắt luận chúng ta cũng không nên quan tâng trên đoi đủ là trong mơng hay trong cuộc sống thật ra không có gì chắc chắn cả. Những nghiên cứu trên chỉ là một tài liệu quý mà mọi người hãy tìm hiểu để rút lấy kinh nghiệm cho riêng mình.

THÚY CHÂU ghi

Vườn Gia Đình

NGÀY XUÂN LÀM MỨT

Mứt mận

VẬT LIỆU :

Mận	1k,500
Đường	2kg
Vôi trắng	1 miếng
Phèn chua	1 miếng
Nước lọch	đủ dùng

CÁCH LÀM :

Mỗi mùa xuân tươi đẹp, chịu vừa con hoi cùng đem về cắt rồi nhỉ hình hoa hồng, ngâm với nước vôi, là lục trong đề mọi đêm sáng mai đem ra ngồi tao, vớt ra cho ráo nước.

Đem nước sôi có phèn chua, bỏ mận vào luộc xơ đem ra để nước vôi và để tan, cân lại cứ 1kg 500 thì 2 kg đường, thêng đường tới, lửa nhỏ tôi cho từng trái mận vào, luôn tay chưng nhẹ cho chu mặt khỏi nát, bao giờ đường có tơ nhắc xuống, gắp mận ra để ngoài cho thể ăn là bằng cách gói giấy kiếu kỳ.

HỒNG NGA

Đêm Xuân

Nay ! hãy thức mà coi
Đêm tưng bừng mở hội
Muôn màu sắc đua ngời
Vạn ánh hình trăm nẻo
Nay ! hãy thức mà ngắm
Đêm thu hoa đua nở
Những nhạc khúc diệu huyền
Êm, thiên đình thấp vỗng
Nay ! hãy thức mà ca
Cùng đêm vừa hiệu lệnh
Cho vang dội Cung Hằng
Và trời cao bồi rồi.

TRÂM HƯƠNG THÚY

★

Những chiều thứ bảy

Những chiều thứ bảy mưa bay
Đã vừa vượt khỏi tâm tay ngọc ngà
Ngồi đây đếm nỗi xót xa
Cùng viên chữ cũng chợt đa, diệt buồn
Trời mưa hay lệ mình tuôn ?
Ma nghe lạnh buốt cõi hồn chính nhân
Những chiều thứ bảy thiên thần
Cùng vừa chắp vánh thác tâm tay tiên
Cần đây ngày tháng có miên
Cứ đầu nằm vội lặng trên mái mình

(Thương trao T.T. Đà-thảo trang Nôi Buồn «Thư Bảy»)

NGUYỄN-ĐỨC-LỆ GIANG
TVD. Liêng-Quê-Hương

CÓ MỘT TÌNH THƯƠNG

★ THÙY-UYÊN LINH-LOAN

Ánh nắng chói chang chiếu qua khe cửa làm Tâm Vi giựt mình tỉnh giấc, cố tiếng người nói lao xao, Vi biết là đã trưa hơn rồi, chưng chẳng thơm ngồi dậy, Vi đưa mắt nhìn quanh, cân phòng sáng rỡ lắt lẻo. Ánh lọc trên triệu tượng như đang mỉm cười với Vi, vách tường trà xanh mát mẻ dịu, có tiếng chim kêu rịu rít ngoài trước. Vi vừa chăn ngồi dậy, mở tung cửa sổ, một thứ ánh sáng mát dịu, êm ái chạy ôm chầm lấy Vi. Vi khoan thai bước vào bồn tắm một bồi lâu, rồi lâm I và đóng tắc thể thao.

Con chích chòe đứng trên cây tầm vong xíu rít I tràng. Tâm Vi thích nhiều lắm con chim đó, con bươm bướm trên cành bạch lan vụt bay vào đam là xanh mướt.

Mấy Vi ngồng lại ở trước cửng nhà. Ở I hoa mai, mai đã xơ đầnsô một lát nữa Vi phải ra bẻ để cắt lên ân của «Lisa» mới được. Nghĩ đến «Lisa» Vi bỗng đưa mắt tìm quanh phòng, mỗi hôm đi ngủ ít đều để cạnh mình sao hay giờ «Lisa» đâu ? Vi chạy đến bên cửa sổ, giương tốc chạy lên boàn toàn không !

Mắt Vi rớm lệ.

Lisa ! Lisa đâu ??

Cô tiếng ở phòng xịch mở Tâm Vi không buồn ngẩ lại, nước mắt bỗng trong. Rồi một bàn tay nhẹ nhàng ôm vào vai, Vi kêm thêu tiếng nói dịu dàng :

Vì I đây ! ít bao giờ thế con ?

Vẫn im lặng I lát.

Hoàng bỗt mẹ hay nhắc vai Vi ;

Sao thế ? con đã hết ốm chưa ?

Để mẹ sở trán xem !

Mẹ lần tay trên vầng trán Vi, rồi chạm phải giọt lệ nóng hổi từ mắt Vi rơi xuống, mẹ ngạc nhiên :

Sao con lại khóc ? Vì I con đau đầu không ? Vi quay lại nhìn mẹ rồi đột nhiên cả khóc nức nở, mẹ ôm Vi vào lòng, sau nhẹ lên mái tóc, khẽ dỗ dành... Vi nói qua làn nước mắt :

Mẹ ơi ! Lisa của Vi đâu ?

À I ra thế ! vậy mà Vi làm mẹ hết hồn ! Vi nín bặt tiếng khóc, nhìn mẹ bằng đôi mắt trên xoe :

Sao ? Lisa đau ? Bộ mẹ cắt của Vi hả ?

Vì lâm nũng quá đi mất ! nay chả ! hôi hôm nay mẹ thấy Vi để Lisa bên cạnh, cương chặt quá mà chưng 2 người nằm Vi lại đã cả tay ra mà mũng, mười đôi q.á mẹ phải nựng Vi lại rồi để Lisa nơi cạn kích đu xa I Vi nhìn theo tay mẹ, cái xích đu đưa vào gốc cây chuối tây đứng im lìm, Lisa nằm bắt đứng trên kỳ, tóc Lisa xõa qua vai, Tâm Vi vượt khỏi vòng tay mẹ chạy ra bế Lisa vào. Mẹ nói với theo :

Từ từ nay I không khéo lại té cho xem !

Vì Sẽ Lisa vào lòng nhưng mùng cười thật tươi ! thế mà Vi vẫn nũng ai lấy mất Lisa của Vi rồi cho mẹ chỉ mỉm cười im lặng. Vi tiếp luôn từ nay về sau, mẹ có vừa Vi ngủ, thì xin cho Lisa nằm, không đưa đem Lisa bỏ ngoài xích đu, kẻo xương xẩng Lisa lắm sao ? Phải không mẹ ? Mẹ hôu Vi vào lòng.

Lisa không bao giờ bỏ rời Vi ? Mẹ chỉ sợ Vi thôi ! Sao hả mẹ ? Lisa không bỏ rời I phải. Vi buồn thế thế, mẹ khôi phải lo cho Vi, gì cả nhỉ ! Mẹ bế xốc Vi lên :

Thôi ! Ra ăn sáng I tám gió rồi còn gì. Hôm nay Vi của mẹ gối trưa quá !

Rồi như sực nhớ điều gì. Mẹ nhìn thẳng vào mặt Vi và hỏi :

Vi có làm động tác thể dục không?

Vi vuốt tóc Lisa và nhanh nhẩu trả lời :

Ô ! có lắc nào mà Vi quên đâu Mẹ đừng lo !

Con tôi ngoan nhỉ !

Rồi mẹ hôn lên đôi má bầu bỉnh của Vi. Vi cười lên nắc nẻ.

— Ấn điểm tâm sáng. Vi chạy đi tìm mẹ. Mẹ ơi ! Vi ra vườn nghe mẹ !

Vi đã hết đau đầu chưa ?

Thưa hết hẳn rồi !

À ! thế thì được, nhưng nhớ mặc áo ấm nhé !

Thưa mẹ ! Vâng ! Vi đã mặc sẵn rồi cơ !

Ngoài nhà I Đông 9 giờ rưỡi Vi phải vào kéo đàn sáng qui không tốt đâu !

Mẹ đừng lo. Vi nhớ mà !! Thôi Vi đi nhá !

Vi vừa sang bế Lisa chạy ra vườn Vi đặt mình xuống cái xích đu rồi mỉm bảo :

Lisa tắm đây ! chỉ chẳng tốc cho nhá !

Vi đưng dậy, lôi trong tủ áo lên cái tượng đầu mình bằng sứ, nhẹ nhẹ gọi tốc, cho Lisa R? lại thế cả bao cái bìa tóc nữa xo ở đầu đây Vi đặt Lisa trên ghế xích đu hẳn, xa khỏi ở ro mất lạ rồi xuống xua lưn mũng.

Để thương quá ! Lisa của chị để thương quá ! Rồi Vi vừa lại phát xích đu, làm Lisa đi lại cũng vậy, bao mai vùng tính trong con gió nhẹ, tiết ra mùi thơm thoang thoảng, vài con bướm chập chờn, chập chờn Vi nhìn qua đó vẻ mặt chiếc hoa, Ô ! cao ghê đi ! Vi nghĩ thế.

Lam sao bây giờ ? ?

Mặt mình cây khô vừa trưa. Vi nhặt lấy đề đập vào cành cho hoa mai rụng. Nhưng Vi lại nghĩ :

Nhưn thế sao đập cả đâu có đẹp! mà nhỡ mẹ thấy vụng đây lại mắng mình nữa

Vi nghĩ mãi vẫn chưa có cách để bắt hoa mai, có bế đi thì thấy đưng gần gũi, chỉ biết đưng mắn nhìn lên chứ không biết làm sao?

Cô tiếng đồng sau lưng. Tâm Vi quay hẳn người lại, ngoái cổng vườn.

Phải, I cô bé trạc tuổi Vi, tóc cắt kiểu, không bết trống khỉnh đào đề, mắt như sáng hội nhân, trên sơn đề thương ghê đi !! Vi tiến lẫn ra cổng rào định cất tiếng làm quen, nhưng tự ái lại nổi lên, không cho phép Vi mở miệng trước Vi dành đưng lại và chỉ đưa mắt nhìn.

Cô bé kia cũng đã thấy Vi chăm chăm nhìn mình, liền giả vờ quay đi nơi khác, như không thèm để ý Vi thấy trong tức trong I vụ nhất định không thèm nhìn nữa, một khắc trôi qua... Vi định bụng là cô bé sẽ mở ở làm quen trước... vẫn không ? ?

Vi nghĩ thân :

Con người kinh đáo để mà bắt gặp sẽ... bay là mình làm quen trước vậy !

y nghĩ đó hiện rõ trong đầu óc Vi rồi thoáng đi đâ'khanh vì Tâm vi chợt nghĩ :

Nó sẽ bắt bài : «Làm quen con chó lông kong» cái bài mà Vi ghét cay ghét đắng nếu ai hay đối với Vi, còn trái lại... Vi sung sướng...

Cô tiếng mỹ gọi :

Tâm Vi ơi !

(CÒN NỮA)

MÙA XUÂN ÂU THƠ

— Con mấy ngày nữa đến Tết hả ngoại ?

— Gần đến Tết rồi đó con. Tết năy con được thêm một tuổi. Phải người khôn ngoan được nhỉ. Ngoại !! ai cho con tiền mới, đến con đi chơi Con bằng lòng không ?

— Con bằng lòng. Ngoại không nhớ nữa đâu ngoại. Dự ám của tiếng nói thơ ngây sống lại trong tôi vào những ngày đông tàn bảo hiệu mùa Xuân sắp đến. Mùa xuân năm đó, tôi hãy còn nhỏ, tay đã đi học —nhưng là con đầu lòng. Cha mẹ, ông bà tôi rất yêu chiều.

Tôi con nhỏ vào một đêm giao thừa, vào lúc 12 giờ được bao lâu xong. Ngoại tôi đánh thức tôi dậy để mừng năm mới.

Theo ngày thường khi thức giấc tôi hay khóc nhè và rất cáu kỉnh. Trái lại, hôm ấy, tôi vừa tỉnh dậy, mắt hãy còn kèm nhèm, chưa là khóc mà lại đã bằng giọng tiếng gắt gỏy to ô, ô, o... Khiến người cha mẹ tôi và cả chú cười vangvang như trách tôi tiếng phão nổ chào mừng chưa ca.

Mẹ tôi chạy đến ôm tôi vào lòng khe nói :

— Con tôi ngoan lắm ! Chốc nữa thay quần áo mới cho đến mừng tuổi chúc thọ ông bà—cha mẹ !! sẽ cho của mẹ nhé. Ba tôi gây thêm bầu không khí vui tươi tiếp lời :

— Năm nay chắc gia đình mình gặp nhiều điều may mắn nhất đây ! mới giao thừa mà con gả nhỏ của ba đã gây vang rồi. Ông bà tôi cùng cười vui vẻ thưởng thú niềm vui của cha mẹ tôi.

Thềm thoai thoai gian trôi qua mùa xuân chóng vánh. Tuổi ấu thơ hồn nhiên qua mau. Con không tiếng gì gây vang của tôi như đạo ấy. Nhưng tìm đâu lời vào thường của Ngoại ít, sự năng tin của cha mẹ, thuở tôi còn bé. Thời gian đã làm tiếng gây của tôi rất nghẹn, lại lồng thêm trang, hồn nhiên.

Mùa xuân đến đem tuổi người qua nhanh, chưng ở bước chu khoảng đầu khôn lớn phải trạch đầu, đường đầu với cuộc sống, để lại trong lòng thì bao kỷ niệm, bao vấn vương thơ thơ ấu.

Ngoại vườn, tiếng gà gáy giục giã bao hiệu trên bình minh, ngày đầu mới, Lòng tôi xa thật, mắt rưng rưng — chạnh nhớ đến người ngoại hiền tôi hằng kính yêu đã vinh viễn xa lìa tôi.

HOÀI PHƯƠNG (Tuxin)

Thơ TUỔI XANH

Hai lần

● *tặng Ly Thuy-Yên, Le Nguyen*

Có một lần,
Tôi đã khóc
Khóc cho mẹ hiền,
Lần ấy lâu rồi ;
Ngày mẹ theo tuổi học
Ngày tôi bước lên mười.
Rồi, bây giờ,
Tôi lại khóc.

Khóc cho quê hương
Bao năm — đại nội chiến
Đau thương...
Hai lần !
Hai lần, tôi đã khóc...

DƯƠNG-UYÊN-T HÙY

Người em gái

(Gởi về Huỳng)

Tôi có người em gái,
Em tôi xinh đẹp thay,
Mái tóc vừa thật dài,
Cùng mộng ước tương lai,
Thay tuổi thơ này.
... Đường xa trăng bay,
Xuống bao giờ tìm lại,
Tôi mất tiếc ai hay ?
Vì trót để bay đi,
Thương nhớ trọn tháng ngày,
Cầu mudn em mai mắn
Trăn ước ở tương lai.

Đường học vẫn còn dài,
Xin khôi nhóng chông gai,
Hay nhưng gì ngày đại.
Đề em tối niệt mai,
Tuổi trăng trên trong tay
Em ngẩm ánh mây bay,
Nhưng xin đừng buồng đại,
Đề mất ngày hôm nay.

K.H.

Nàng thơ

Bởi mình hay hăng hay mơ
Nàng chiều vừa tắt đã nhớ người ta
Xinh xinh mười ngôn tay ngà
Kết nên vần điệu gọi là tri âm
Người đi người đến âm thầm
Mình không giữ nổi một lần nhớ nhung
Người ta bỉ hiểm vô cùng
Chưa ai vẽ được chân dung của người
Khi vui ta bắt nàng cười
Khi buồn nàng khóc cho vơi mối sầu
Bao giờ nàng ở nơi đâu
Có ta ngồi suốt đêm thâu đợi chờ
Vẻ đi cho đẹp giấc mơ
Cho ta đệt nốt vần thơ thanh bình

LINH-UYÊN THÙY-DƯƠNG

TRẢ LẠI Cho... César !

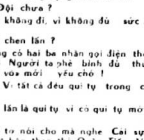

RENG !... RENG !... RENG !...

— Alô ! Bình Cà Gật tui nghe !

— Dữ hôn ! Mầy bửa rày đi đâu mà gọi mãi không gộp ?

— Mầy tô-lô-phôn bị. *trưng dụng liên tù ti !*

— Đi chợ Tết Quân Đội chưa ?

— Chưa ! Vì cùng sẻ không đi, vì không đủ sức chen lấn !

— Không đi sao biết chen lấn ?

— Một ngày it ra cũng có hai ba nhân gọi điện thoại về thăm phiền cái chuyện đó. Người ta phê bình đủ thứ mà tui lại không có «Tất đụng vào mới yêu cho ?

— Biết vậy là đủ rồi. V- tất cả đều quí tự trong cái sự chen lấn đó !

— Ký quá hả ? Chen lấn là quí tự vì có qui tự mới chen lấn chớ !

— Đừng cà *rơn* ! Đề tôi nói cho mà nghe Cái sự chen lấn là chỉ có ở chỗ bán đồ hộp theo the Quân Tiếp Vụ thôi Bạn vào cửa bạn chia thẻ mua hàng QTV của bạn ra cho người ta đóng dấu, song rồi người ta phát cho bạn một số thiếu để mua thuốc lá, rượu, đồ hộp, thịt heo đóng lạnh v.v.

— Vậy là xưn rồi ! Thì cùng như mình mua đồ hộp ở quầy hàng QTV tại *đơn* vị chớ có khác gì đâu ?

— Khác nhiều lắm chớ ! Ở đơn vị it người hơn và có chia ngày giờ đề bán hàng cho từng cơ quan. phòng. sở nên đâu phải chen lấn. Ở đây cả ngàn vô cả thế nói là cả... vạn con người ta đổ xô đến mua, và mạnh ai nấy mua thì bảo sao không chen lấn ?

— Người đau mà đông đúc vậy ?

— Thì tất cả quân nhân ở sẻ gooàng nầy chứ ở đâu nữa ! Phân đề hộp mấy tháng nay mình không mua được ở đơn vị thì bây giờ người ta bán cho mình ở Chợ Tết Quân đội đó ! Phải rằng tới đó mà mua chớ ! Không mua. vợ nó chế mình... ngu thì sao ?

— Vậy thì cóin kêu ca gì ?

— Đâu có kêu ca. chỉ... than khóc thôi ! Vì lành được phiếu rồi mà đi mấy lần chợ Tết vẫn chưa được. Mặc xi vẫn cóin không chen nổi, nếu mang hoa mai mà chen với các bà, với anh em binh sĩ thì cóin ra cái thể thống gì !

— Huynh đệ chí binh mà ! Con nhà binh ai nấy đều binh đẳng trước... đồ hộp.

— Thôi, cho tớ xin. Nếu quả đơng QTV có thương binh thì sin trả những gì của Xẻ-da cho Xẻ-da.

— Sao lại có Xẻ ra sẻ vô ở đây ?

— Thì trả lại phần đồ hộp của quân nhân vô đơn vị để họ bán lại cho quân nhân, khỏi mất công chen lấn và chờ đợi.

— Làm vậy thì cho Tết Quân đội đâu còn có đông người ra vào ?

— Cái đó không ăn nhập gì đến tớ. Với lại tớ không có đủ thì giờ để chờ chực. Thì giờ nhà binh lắc nầy quí lắm.

— Biết rồi ! Đề ông Quân Tiếp Vụ nghiên cứu lại coi !

NHỮNG NHÂN VẬT CỦA CHÚNG TA

TIỂU ĐOÀN 4/1 BỘ BINH

MỘT ĐƠN VỊ XUNG KÍCH THUỘC TRUNG ĐOÀN 1 B.B.

GÁNH NHIỆM VỤ NẶNG NỀ TRÊN PHẦN ĐẤT GIỚI TUYẾN

★ Bài của HUY-PHƯƠNG

Đề đáp ứng nhu cầu chiến trường, Tiểu đoàn 4/1 được thành lập ngày 1 tháng 6 năm 1965.

Sau thời gian thụ huấn tại Trung tâm Huấn luyện Đồng Đa, ngày 18 tháng 10 năm 1965 được lệnh lên máy khóa và đi chuyển về trại Quyết Lưu (Quảng Trị).

Tiểu đoàn 4/1 với sự góp mặt của các Chiến sĩ khắp bốn vùng chiến thuật tự là 1 Tiểu đoàn non trẻ nhưng được trui rèn trong khói lửa chiến trường Tiểu đoàn 4/1 đã trưởng thành theo nhịp tiến của chiến cuộc. Những nhọc mệt của các của đơn vị đã được hưởng cấp sao nhận ngày 23-12-1967 Tiểu đoàn 4/1 đã được tuyên dương cùng trung đoàn Quân đội do công lệnh số 0339/TTM/CL.

Kể từ ngày thành lập, Tiểu đoàn được đặt liên tiếp dưới quyền Cơ binh của các vị Sĩ quan gương mẫu, nhiều kinh nghiệm chiến đấu.

— Thiếu tá Nguyễn Tri Phương.

— Thiếu tá Mạ thanh Hạnh.

— Thiếu tá Lê Huấn đương kim Tiểu đoàn Trưởng là 1 vị Sĩ quan trẻ tuổi, vô tư, đầy quả cảm và nhiều kinh nghiệm chiến trường, đã đưa đơn vị từ chiến thắng này đến chiến thắng khác cho đích quân ngày càng đánh phá khiếp đảm.

Trên 3 năm hoạt động, là 1 đơn vị gồm nhiều chiến sĩ gan lì, chịu đựng, chăng bước chân ăn thăm kiếm nhân đã đâm khắp nơi rừng từng tạo nên những chiến thắng oai hùng như: Làm sơn 59 khai chiến ngày 20/tháng 5 năm 67 tại Ngô xá đồng thuộc quận Triệu phong, tỉnh Quảng trị đã gây thế ép hai nặng cho địch với 216 tên chết tại chỗ, 15 tên khác bị bắt sống 75 vũ khí đủ loại bị tịch thu gồm có 12 súng cộng đồng và 63 vũ khí cá phân công nhiều quân trang, quân dụng và tài liệu quan trọng.

Làm Sơn 79 khai diễn ngày 8-7-1967 tại Long Quang, Quảng Trị. Hy vọng 201 VC tại chỗ, bắt sống 17 tên khác. Tịch thu 80 vũ khí đủ loại gồm 25 súng cộng đồng, 61 vũ khí cá nhân.

Tiểu đoàn 4/1 đã ở đường tính thăm chiến đấu quả cảm khuất phục mọi gian khổ tạo nên niềm tin tưởng mãnh liệt và tạo nên những thiện tụ trên giữ miền địa đầu giới tuyến, ngăn chặn bước xâm lăng của lũ vong bản Cộng sản.

Những rừng nổi âm u biến trở : Khe Sanh, Bà Long... sương phủ bao mùa đề các chân lăng ngạo ngáo hướng đông nội như : Phước Sa, Thượng Đỗ, Đại Hào, Đại Hòa, Đại Lộc, Bích La, Ngô Xá, Phú Lưu, Phúc Lộc v.v... đều cùng nằm bóng hình của các chiến sĩ Tiểu đoàn 4/1. Những bản thôn, đồi nổi của miền dân gầy xô Quảng đã được chiếu sĩ TĐ 4/1 tạo thành những địa danh lịch sử như :

Làm Sơn 182—185—19'—193 200, 204—215—221—222, 224—235—237—240—243—248 251. Với kết quả : 637 VC chết tại chỗ 83 tên khác bị bắt sống. Vũ khí tịch thu được : súng bắn 9 giây 75ly, 1 súng không giật 57ly, 1 súng cối 82ly, súng cối 60ly, 19 thương liên, 6 đại liên, súng không, 13 súng lớn, 12 B40, 22 AK, 3 DK 43, 17 K44, 32 K47, 15 K50, 22 CKC, 12Carbine, 7 AR 15, 9 AR 16, 10 Mas 49, 11 Carabin và rất nhiều đạn dược, quân trang, quân dụng.

Lại một lần nữa các chiến sĩ Tiểu đoàn 4/1 đã phô diễn chiến công hiển hách cho đơn vị

Hành quân Lam Sơn 243 khai diễn ngày 25-7-68 tại vùng đồng bằng Hải Lăng Quảng Trị với chiến thắng vinh quang: 44 VC bị bắn thây sát xác trong các hầm hố mặt, 16 tên khác bị bắt sống trong đó có một bác sĩ, 1 đại úy pháo, ba sĩ quan, 1 đại điện mặt trận ác ôn ở Hải Xuân Tịch thu 1 súng cối 82 ly, 9 AK47, 5K43, 1 M16, 2 carbine, 3K44, 9 CKC, 1 máy điện thoại, 200 bánh TNT, rất nhiều quân trang quân dụng và tài liệu quan trọng mà các chiến sĩ Tiểu đoàn 4/1 không tốn một giọt máu nào.

Hành quân Lam Sơn 261 khai diễn ngày 11-9-1968 tại vùng mật khu Thượng nguyên và Đức Mỹ thuộc quận Triệu Phong Quảng Trị, Tiểu đoàn 4/1 đã đâm nát ác toàn khu của VC, đến trong giây nhoáng đã đoạt được của địch 8 súng cộng đồng, trong đó có 4 súng pháo không 12 ly 7 và 72 vũ khí cá nhân.

Công trình cuộc hành quân Lam Sơn 261, Thiếu Tá Lê Huấn, Tiểu đoàn trưởng TĐ 4/1 đã được chính phủ Hoa Kỳ tặng Huy chương Silver (Sao bạc) tại mặt trận.

Kể từ ngày thành lập tới nay tiểu đoàn 4/1 đã dựng độ với các Tiểu đoàn chính quy Bắc việt 29 lần, 58 lần với cấp Đại đội chính quy Bắc Việt. Tịch thu 513 vũ khí đủ loại. Gồm có :

— 94 súng cộng đồng.
— 429 vũ khí cá nhân.
— 1,200 VC bị bắn sát tại chỗ.
— 131 VC bị bắt sống.
— 12,600 viên đạn đủ loại.
— 721 bánh chưng và 73 cân nhà bịt hàp.
— 2 tấn ý được tịch thu được của địch.

Tiểu đoàn 4/1 không những chỉ biết tung hoành ngang dọc trên miền địa mà cho giúp đỡ đồng bào xây dựng lại nhà cửa trong chương trình XDNT. (ĐA) 1 con đê tự túc Triệu Phong đến thôn Đại Hòa dài 8cs xây một cầu và 3 giếng nước, đem 200 đồng bào về vùng an sinh.

Song song với ý chí đặt công và xây dựng, chiến sĩ Tiểu đoàn 4/1 còn

(XEM TIẾP TRANG 5)

LẮC-KY TÁI XUẤT GIANG-HỒ

★ Truyện bằng tranh

(CÒN NỮA)

KÍCH TRƯỜNG

THỨ SÁU 7-2-1969

◐ HOÀI NGỌC phụ trách

Chuyện... cải lương

Tết này các đoàn hát ở đâu ?

Tại Thủ Đô

— Hưng Đạo : Dạ Lý Hương
— Quốc Thanh : Dạ Lý Hương 2
— Olympic : Kim Chung 8
— Hồng Liên : Thanh minh Thanh Nga

Miền Tây

— Châu Đốc : Phước Chung
— Cà Mau : Sao ngân Phương
— Cho Mới : Hoa Phượng
— Bài Xáu : Kim Tao
— Trà Ôn : Ngàn Điệp Ngọc Dinh
— Tân Châu : Hương mùa Thu
— Cái Dầu : Sơn Ca.

Miền Trung

— Đà Nẵng : Kim Chung 2
— Qui Nhơn : Minh Châu
— Nha Trang : Mây Tần
— Phan Thiết : Hoa Lan 69
Bảng Sơn — Tình Hoa
— Quảng Ngãi : Kim Giang
— Bảo Lộc : Thanh Hương Hùng Minh
— Tháp chàm Tháp Sơn
— Thiên Hồng Thủy
— Hoài Nghĩa Thủy Nga

Miền Đông

— Biên Hòa : Kim Chung 6
— Vũng Tàu : Phòng Sắc
— Vàm Láng (Gò công) : Trăm Hoa
— Vũng Tàu : Kim Chưởng
— Gò công : Tân hoa Lan

Nên hay không nên giải tán Ban Nghệ

HOA TÌNH THƯƠNG ?

★ **Rất cần vận dụng khả năng nghệ sĩ trong việc phục vụ thương, bệnh binh, gia đình binh sĩ tiền đồn, nhưng tổ chức phải chặc chẽ để không dung ttúng «lính văn nghệ» gây phân tổ chức tư nhân, hoặc để cho tư nhân lợi dụng, bán rẽ ba chữ «Hoa Tình Thương !**

★ Bài của HOÀI NGỌC

Không cần nhắc được năm ngoái, trong một ngày tốt trời nào đó, bà Cao Thị Ánh, chánh đánh chánh bộ trưởng Hội bảo vệ gia đình binh sĩ cố mời những nhà tổ chức sân khấu, các ký giả chuyênnghiệp về lịch nghệ, những nghệ sĩ lão thành, đến dùng trà tại cơ lâu bộ ITM với sự có mặt của nhiều tướng ta đã tính bày về sự cần thiết nhu cầu phục vụ tinh thần cho anh em thương binh tại các quân y viện Và sau đó thì I Trung tá bác sĩ quân y Thái Thiết kêu gọi các nghệ chức Tân Nhạc các nhân cảnh cải lương nên vì anh em chiến sĩ mà tổ chức thì giờ luân phiên khám đơn nghệ sĩ mình để biểu hiệu Cộng Hòa trình diễn giúp vui cho thương binh binh, Dĩ nhiên là ai cũng đồng ý.

Nhưng đồng ý bằng cái miệng vàođúc đó không có ngoài là sẽ nhớ để làm sau đó. Bởi vậy nên có người đề nghị thành lập ngay Ban Văn Nghệ, và nhân vào anh Ngô Bình-Chân, bác sĩ Trương ngọc Hoa nhưng chỉ có bác sĩ Hoa là đáng ý thôi. Thời gian sau đó, thành thoảng có các đoàn cải lương D.L.H, T.M.T.N đến trình diễn tại bệnh viện Cộng Hòa. Vài Ban Cô nhạc Đại phát thanh cung cố đến giúp vui

Hoa tình thương ra đời

Nhưng lần lần việc vận động các tổ chức tư nhân đến trình diễn tại bệnh viện Cộng Hòa rất khó khăn bởi nhiều lý do, nhưng cái chính là do người lợi của bà Bảo giữ vai trường hai thì rất sẵn sàng mà nghệ sĩ thì không mấy hăng hái. Nhận thấy cớ nhờ vả tư nhân hoài cũng ky, cho nên bà Cao vận Viên mới nghĩ ra cách lập thành Ban Văn Nghệ Hoa Tình Thương bằng cách quí tụ anh em nghệ sĩ cải lương và tân nhạc đang phục vụ trong các binh chủng về hợp tác, để có một tổ chức riêng hội của Hội Bảo trợ gia đình binh sĩ đánh phục vụ cho thương binh binh binh nơi. Ý nghĩ về việc lên đó rất hay. Và những người gộp cổ đầu tiên trong việc qui tụ nghệ sĩ soạn giả cũ cả bà Nguyễn văn Lê, bà xương vv... không mấy chốc Ban Văn nghệ Hoa tình Thương ra đời và bắt đầu lương... chống thì thấy đó các anh kép : Diệp Lang, Thanh Tú, Phước Hậu, Thanh Sang, Bảo Quốc, Hề Sỹ hề Thanh Việt và soạn giả Yên Ba... Thấy trong chương trình hoạt động có người việc tập dượt và sáng tác những tuồng cải lương, chuyện vui thoại khôi, cốn có thêm việc sáng tác những lớn ca điều khúc để cho tuồng tố nghệ sĩ có thể luân phiên các đề bành việc phục vụ được. Rồi chúng ta đã thấy đoàn Văn nghệ Hoa tình Thương ra mắt khán giả trên sân khấu và trên máu ảnh Tivi bằng vở hát của Yên Trang. Người trai hề bị không có vở nào có được trực nếp trình diễn cho anh em thương binh binh xem trước không. Có đoàn là thì ra trình diễn tại rạp Hưng đạo (của là đã bị tiền lắm vợ cho bà BTGB-BS) được cũng, chúng ông bà sống nhiệt Và sau đó, Văn nghệ Hoa tình thương cũng đã có mấy lần Đại nhạc hội tại rạp Hưng Đạo nữa. Nếu đoàn Văn nghệ Hoa tình thương đã lần lượt khám giả thương được, thì đó cũng đã được anh em thương binh binhhoanghỉnh. Người ta vô ngăng có nhức nây sẽ mái nhi tân hội,nhưng ngờ nghĩ bàn nhau đề, nguyên tắc lập nên nghệ HTT là bà Cao v Việt, đặt người tổ chức và trao trách nhiệm điều khiển đoàn nây lại cho người khác. Rồi mới đây nghe thêm tin giải tán Đoàn Văn Nghệ HTT.Nhiều người tiếc rẻ và cố ý muốn duy trì tổ chức nây.Chúng tôi không có người phân giải tán lại cũng không biết là đã giải tán thật sự hay chưa. Tuy nhiên khán giả chúng thì cũng ước ao hiểu rõ những vụ và khuyến điểm của tổ chức nây.

Ưu điểm thấy được

Sáng kiến lập thành đoàn Văn nghệ Hoa tình thương rất tốt đẹp và qui tụ được số nghệ sĩ trên chiến tố khá nhưng đã bị phục vụ đặc lực hơn với tài nghệ sẵn có.,đặc biệt là tài lẻ Diệp nghệ sĩ Lang và cũng có cho chúng ông bà xem nghệ của Quốc thì cho gì thích hợp cho binh. Thoát vô nghệ Hoa tình Thương có đặc được nhiều bộ kế hoạch cần nè không thể chưa được rõ, tay nhiều nơi đã làm được những việc đáng kể và thành công khá đẹp.

Bởi vậy nên tay nghề nói là giải tán Văn nghệ Hoa tình thương là đã bỏ mất cơ hội tốt đẹ

PHƠ... (TIẾP THEO TRANG 3)

Nhớ vậy, hoặc là các hàng Honda, Suzuki, Yamaha v.v... gắn máy qua chở tạo xe xi cốt xe hoặc là phải... chy xinh thì trường hợp.

Nghe đâu, ở Nhật sắp có cuộc biểu tình lớn, không phải vì chống chiến tranh VN hay phản đối ông Công lộ VN mà là để đòi đàn bao không bắt Cộng sản đã giản tiếp phá hoại công cước của xuất xe máy đầu của Nhật bản.

KẸO ĐỒNG

TIẾP THEO TRANG 3 **D**

nhà 120d. Vả sửa tươi ngọt lắm anh.

Tôi nhao cặp mắt theo kiểu trinh điều niềm kiểu hành của giống đực:

Mắc lích bán xe sửa hơi mắc đây có hàng hình tào cái!

— Mắc, đâu có mắc, chục của tôi 14 mà.

— Vậy mà tôi cứ tưởng là 1 cặp chớ.

Mặt cô hằng thoáng đỏ dưới ánh đèn, cô chân tôi hàng cặp mắt với tia nhìn trách thăng phải gió, riêng tôi, tôi lấy lâm thế vị cái tài xuất lãi» của tôi — Tôi bước từng bước nhỏ mà lòng cứ ấn ảo như cô xe Honda 350 phân khối chạy trong cơ thể.

Khi vượt qua được vài thang lầng, vài nữ Rẹc thì tôi phát giác được một sự lạ, ước mong đây là sự là của riêng tôi, để là Dưa Hấu, không phải Dưa nhập cảng, nhưng lại là Ngoại quốc — cái lạ là ở chỗ đó— Tôi liếc xa đã hỏi :

— Dưa Hấu gì vậy cụ ?

Ba giả nhìn tôi như kiểu chuyên viên đồ mìn rồi trả lời cụt ngủn :

— Dưa Gray Belle.

— Dưa ngoại quốc hả cụ.

Ba gật «ừ» 1 tiếng, rồi cúi xuống sửa soạn Trầu Cau.

Tôi định đi, vì ở tuổi gần cấp phải tiết kiệm ốc sự, nhưng Vì định cái bước thì một chàng choai choai áo áo giải thích về loại dưa nầy.

— Gọi là Dưa Gray Bell là vì nó ở ngoại quốc, lâu đầu tiên miền quê Sadec chúng tôi trồng thử. Đẩy dưa thấy không trái to thật to mà giá cả cũng đắt mua, chúng tôi bán có 800đ một cặp (Lay Phật tôi, có lẽ tiền VN xuống giá, có 600 một cặp dưa cơ!hết thôi ?) Hãy ta cầm nay bằng VN cái gì cũng đắt giá có lẽ đây là một hiện tượng đi lên nên Hòa bình) Nghĩ thế, tôi liền hỏi anh ta.

— Có bán được không ?

Người bán hàng lắc đầu vẻ quá quyết, tôi liền quả quyết đi vì đây là lần thứ nhất, kể từ lúc đi chợ tết tôi được trả giá không chửi ngày ngũng...

(CÒN NỮA)

TIẾP THEO TRANG 3 **A**

Báo Cờ (Quận 3)nước đặt tạm số 21/ 12 đường Nguyễn thiện Thuật Saigon nay được đơi về trụ sở mới của Phường, số 6 Lê E Chung cơ Bàu Cơ đường Nguyễn thiện Thuật Saigon Đông bào cần việc cần đến Văn phòng Phường Bàu Cơ xin liên lạc tại địa chỉ nêu trên.

Tử bầu gánh đến nghệ sĩ...

(Tiếp theo trang 5)

tiên không tạo được thành tích nào hơn là cưới vợ (Tuấn Khanh) gây tai tiếng vì hiểu lầm (Hoa phượng). Riêng Thế Hà Văn, vẽ Saigon được đưa đi thi hành quân dịch, chưa biết chúng nào Hoa Phượng về Saigon với Tuấn Khanh trong những chiếc áo gấm mới và ôi đẹp.

Soạn giả Điền Long cuối năm lai tung ra vở «Đời Lính Cầu Bông kỳ tên chung với An Du Thủy. Trong lúc đó soạn giả Cô Nguyệt (tức vợ của Tám Vân rất lui, không coi sóc tuồng tích chu đáo nữa. Trách vụ này được giao cho Hữu Phước và Loan Thảo. Soạn giả Mộc Linh sau một thời gian viết kịch tuồng (với bút hiệu Mộc Lộc) lại vẽ « Kim Chung » viết vở «Người mặt sắt», tương đối có giá trị. Soạn giả Le Tri : của đoàn «Hương mùa thu» bị tiêu tan sự nghiệp trong năm con Kỉ Sửu này. Soạn giả Yên Sơn bị bỏ lung tung chu anh bế bối trong việc làm ăn vớn ông Bảo Sơn Hải mà tổn tiếng trong năm nay chỉ thro đoàn «Tình Hoa» mà không có được một vở nào có có giá trị. Soạn giả Yên Hà nhập ngũ, soạn giả Nguyễn Thảo không nhập ngũ nhưng cũng chưa thấy sáng tác một vở nào mới. Hà Triều thì lo nuôi con ngựa Tô Điểu Sơn. Thanh Cau viết dưy; vở xã hội «Kiếp tằm» giao cho «Hương mùa Thu tập những không tuồng khác trường. Soạn giả Hoài Nhân vẫn làm chủ được gánh mình ở miền Tây.

Tóm lại trong năm nay, soạn giả đã xông xáo tất nhiều nhưng không ai mãn nguyện vì năm nay ca kịch phung phí tuồng tích qua nhiều. Một vở bát tuồng điển (tuồng 18 xuất) là thấy... cũ rồi. Do đó vở hát sao xuất thì nhiều nhưng vở hát có giá trị thì ít. Xông xáo và sáng tác đã lay vẫn là những soạn giả trẻ tuổi : Nguyễn Phương, Loan Thảo, Yên Ba, Thiếu Linh, Hoàng Khâm, Yên Long Trần Hà... Mà số soạn giả nghề lẹ nhưng lại xuất hiện khá nhiều, Không biết có phải soạn giả nào đã lấy thêm bút hiệu không. Tóng kết lại theo chúng tôi, « Một có ba chàng », « Thím kịch tuổi xanh 2», «Nữ hoàng vẽ đẹp» của Hoàng Khâm là những vở hát Đất mẹ có giá trị» 10 năm không nói của Loan Thảo là vở hát hướng xa đang ghi nhận... Còn nhận xét về đường hướng sáng tác, chúng tôi nghĩ, trong năm nay, soạn giả đã sang tác theo thị hiếu của khán giả nhiều hơn Đa số nhiều vở hát trào lộng ca dao khiến cho 1 nữ nghệ sĩ ở đây phải nghiêm khắc phê bình là cô đã phải ngồn tuồng» hơn là «diễn tuồng». Vậy, đường hướng sáng tác của những vở hát trong năm nay là : cổ trào lộng hóa, cổ thị hiếu hóa để thỏa mãn nhu cầu giải trí (thay vì nhu cầu thưởng thức) của khán giả.

●

Chỉ nhận lại đại khái những nét sinh hoạt của các nghệ sĩ, các soạn giả cũng như nhác lại tình trạng bi đát của các đoàn hát từ đầu biến cố Tết Mậu Thân, chúng tôi mong rằng bài, tổng kết nầy đã tạm đủ, và chúng tôi tin rằng trong năm tới tình trạng của xứ sở sẽ sáng đẹp hơn, mọi sinh hoạt nói chung và sinh hoạt của bộ môn sân khấu nói riêng sẽ có nhiều phần khởi hơn.

T.N. NGUYỄN VĂN

Cáo thị đấu thầu công khai

Nơi và ngày mở thầu :
— 9 giờ sáng ngày 27-2-1969 tại cục Công Binh (Trại Đào Duy Tớ) số 357 Đại lộ Nguyễn tri Phương (Phú Thọ) SAIGON.

Mục tiêu các việc thầu :
— Xây cất kho Quân Tiếp Vụ tại Đalat.
Thời hạn thi hành : 120 ngày
Kỹ quỹ tạm : 90,000đ.

Nơi tham khảo điều lệ sách :
— Trong những ngày giờ làm việc tại Cục Công Binh (Trại Đào Duy Tớ) số 357 Đại lộ Nguyễn tri Phương (Phú Thọ) SAIGON.

KBC. 4118 ngày 4-2-1969
Cục Công Binh

Cáo thị đấu thầu công khai

(LẦN THỨ HAI)

I.— Ngày giờ và nơi mở thầu :
Ngày 24-2-69 hồi 9 giờ tại Trại Ba Đình (Số 2 đường Lê-Gia) ĐALAT.

II.— Mục tiêu việc thầu :
Lớn lầu nhà xe hiện hữu và rập dựng phá sắt Mabé, cho Quân Lực VNCH tại Đà Lạt.

III.— Kỳ quỹ tạm thời :
Năm mươi hai ngàn đồng (52.000đ.00) cho ĐKS số 6/501 169.

IV.— Nơi tham khảo điều lệ sách :
Trong những ngày, giờ làm việc tại
— Trại Ba Đình số 2 đường Lê Gia Đà Lạt.
— Trại Đào duy Tớ đường Nguyễn tri Phương (PhuThọ) Saigon ĐALAT, ngày 28-1-69

858 TL. CHỈ HUY TRƯỞNG TRẠI BA ĐÌNH

Cáo thị đấu thầu công khai

(LẦN THỨ HAI)

I.— Mục tiêu đấu thầu :
Cung cấp gỗ xẻ và vàu cho tất cả đơn vị, cơ quan và Trung tâm huấn luyện thuộc quyền quản trị của Sở Hành chánh Tài Chánh số 8 niên khóa 1969.

II.— Trị giá ước lượng :
Lớn duy nhất : 1.768.000đ.00 kỳ quỹ tạm 70,723đ.00

III.— Ngày, giờ và nơi mở thầu :
Ngày 15-2-1969, đúng 9 giờ sáng tại Sở Hành Chánh Tài Chánh số 8 (Khu 6 QUI NHƠN)

IV.— Nơi tham khảo điều lệ sách :
Trong những ngày giờ làm việc tại
— Sở Hành chánh Tài chánh số 8 (Khu 6 Qui Nhơn)
— Cục Mãi Dịch Quân Đội, số 163 Đại lộ Chi Lăng — Phú nhuận, Gia Định.

KBC. 3238, ngày 5-2-1969
869 Sở Hành chánh Tài chánh số 8

Cáo thị đấu thầu công khai

I.— Ngày giờ và nơi mở thầu :
Ngày 28-2-1969 tại B/TK/Chương Thiện.

II.— Mục tiêu việc thầu :
Cung cấp thực phẩm cho :
— BVTK/Chương Thiện kỳ đệ II/LCN/69
(Lần duy nhất), trị giá ước lượng : 744.250đ00 (DLS số 1068 ngày 10-9-68 và bản tu chỉnh số 03 ngày 2.1.69).

III.— Nơi tham điều lệ sách :
Trong những ngày giờ làm việc tại :
— Cục Mãi Dịch, số 163, đại lộ Chi Lăng Phú Nhuận (Gia Định) (Phòng Mãi Ước 1).
— Cục Quân Y (ngang TYVCH — Gò Vấp)
— BVTK/Chương Thiện.

Gia Định, ngày 5-2-69
865 CỤC MÃI DỊCH

Cáo thị đấu thầu

CÔNG KHAI

I — Ngày giờ và nơi mở thầu :
Ngày 26-2-69 hồi 10 giờ tại Bệnh viện T.K. Kiến Hòa.
Ngày 14-3-69 hồi 9 giờ tại Bệnh viện T.K. Quảng Tín.

II.— Mục tiêu việc thầu :
Cung cấp thực phẩm và cần đốc cho :
— Bệnh viện T.K. Kiến Hòa kỳ đệ II/LCN/69 Lần 1 và 2 trị giá ước lượng : 848.415đ.00 (DLS số 003 ngày 15/9/68).
— Bệnh viện Tỉnh Kiến Quảng Tín kỳ đệ 2/ICN/69 Lần duy nhất trị giá ước lượng : 475.000đ/00 (DLS số 69% ngày 20-10-68)

III — Nơi tham khảo điều lệ sách :
Trong những ngày giờ làm việc tại Cục Mãi dịch, số 163 Đại lộ Chi Lăng — Phú Nhuận (Gia Định) (Phòng Mãi ước 1)
— Cục Quân Y (Ngang TYVCH Gò Vấp)
— Các Bệnh viện Tiểu khu liên hệ

Gia Định, ngày 10-2 1969
868 CỤC MÃI DỊCH

Cáo thị đấu thầu công khai

I.— Ngày giờ và nơi mở thầu :
Lúc 9 giờ ngày 28-2-1969 tại Trại Hoạnh tịnh Của số 2 đường Phùng Hưng (Thành Nội) Huế.

II.— Mục tiêu việc thầu :
a) Xây cất doanh trại cho QLVNCH thuộc các đợt năm 1969 :
— Dự án 11.039/69 Điều lệ sách số 1/504.69
Kỳ quỹ tạm : 52.000đ.00
— Dự án 22 002/69 Điều lệ sách số 1/505/69
Kỳ quỹ tạm : 52.000đ.00
b) Xây cất nhà giải binh cho QLVNCH thuộc các đợt năm :
— Dự án 72 002/69 Điều lệ sách số 1/502/69
Kỳ quỹ tạm : 20.000đ00
— Dự án 72.003/69 Điều lệ sách số 1/503/69
Kỳ quỹ tạm : 20.000đ 00

III — Thể thức đấu thầu : Tổng khoán

IV.— Nơi tham khảo hồ sơ :
Tại Trại Hoạnh tịnh Của số 2 đường Phùng Hưng (Thành Nội) Huế.

Chỉ Huy Trưởng
869 Trại HUỲNH TỊNH CỦA

Rao vặt Rao vặt Rao vặt

MÙA CƯỚI, CƯỚI, CƯỚI
Muốn đổi biến ăn hay đặt tiệc cưới tiền, bạn — Xin mời quí vị đến
NAM ĐÔ TỬU GIA
Với thực đơn TÂY, TÀU, VIỆT do đầu bếp chuyên môn đã từng giúp việc cho nhiều tửu gia ở Đô Thành đứng sau.
— Phòng trang hoàng thành lịch cho 200 thực khách
— Chỗ đậu xe rộng rãi
— Đặt tiệc 10 bàn được ưu tiên chiếm trọn phòng
— Có máy phòng thanh cho mượn không tính tiền.
— Có sân khấu cho mượn để trình diễn cá nhạc.
— Có nhạc thính phòng giúp vui
Giờ mở cửa :
Trưa từ 11 giờ tới 14 giờ
Chiều — 17 — — 22 —
199-205 Đ. L. Nguyễn thái Học Saigon (gần Phạm ngũ Lão)
Đ.T.: 24.195 và 25.305
BÀU ỨNG Kinh Mai

QUÁN TRUNG-THÀNH
171, Đường Nguyễn văn Học GIA-ĐỊNH
Nhận lãnh các đám tiệc :
CƯỚI HỎI và TẤT NIÊN v.v...
Những món ăn đặc biệt danh tiếng từ xưa đến nay.
CHỦ NHÂN
trân trọng kính mời
LƯU Ý : Ngày thứ bảy và chủ nhựt xin gọi chỗ trước.

Thực phẩm Cà Thông Báo
Hiệu chưng tết sẽ nghỉ Tết 3 hôm Mùng 1, 2 và 3. Trước và sau những ngày nầy đều có bán đầy đủ :
— Thực phẩm gà hiệu Vinafeco theo giá chính thức 490đ, 510đ, 530đ.
— Các được liệu cho gà
— Các dụng cụ nuôi gà
THÀNH TÂM 258 Nguyễn thiện Thuật Saigon.

Học cốt may nên nhớ
«ELITE»
571 Đại lộ Trần hưng Đạo 571 ngang nhà Chiêu lớn Saigon
— Đã lập ÂU PHỤC — VIỆT PHỤC — ÂU PHỤC PHỤ NỮ
— Giáo sư kinh nghiệm, tốt nghiệp tại Pháp, nguyên thủ khoa các trường CẮT danh tiếng tại MARSEILLE và PARIS, có lớp Sáng, Chiều. Học phí giảm 20% cho lớp Tối

Máy May bán
Giá hạ đặc biệt

SINCO - SINGER - MITSUBISHI v.v... mua ngay khỏi đặt cọc. Riêng máy hiệu SINGER giá từ 5.500đ trở lên. Tặng khăn bàn và phụ tùng. May may bảo đảm 20 năm có chuyên nhân nhận sửa máy. Nhà buôn ĐẠT THÀNH, 651 Petrus Ký — Saigon. Tại bến xe Minh Trung Saigon-Đalat (Chủ nhật và ngày lễ bán suốt ngày).

LỚP DẠY SỬA
Radio - Télévision
Khai giảng ngày 3-3-1969
Học đủ loại máy thu phương pháp ÂU MỸ. Trường trang bị trên 200 máy để học viên thực hành. Chi tiết : Trường CÔNG NGHỆ ĐIỆN và VÔ TUYẾN TRUYỀN HÌNH số 166-168 170 đường Le văn Duyệt Saigon — Đ.T. 41.970.
Hiệu trưởng
LÊ VĂN KHƯƠNG

ACNOBEL
trị mụn trứng cá
Trị mụn đỏ, trứng cá, da mặt sần sùi. Có bán tại các nhà thuốc tây.

QUÀ BIẾU TẾT
Không rượu nào quý hơn chai SÂM NHUNG YÊN KIM-TÂN mùi thơm ngon chế tạo toàn bằng SÂM NHUNG SƠN DƯƠNG bổ hạng, uống rất bổ tăng cường sức khỏe thật quý.
Nhà nào cưng nên có một chai để chúc tết cha mẹ, bề trên, bạn bè hà con, thầy dạy. SÂM NHUNG YÊN mùi thơm ngào thay vào rượu chúc tết. Uống thấy tăng cường sức khỏe đó là cái lợi chưa từng có. Muốn có rượu tết thật ngon quí ngày phẩm rượu trăng vàng xưa SÂM NNUNG YÊN KIM TÂN uống rất thơm ngon như rượu tây và là thứ rượu đại bổ hợp với tạng người Việt Nam.
Tổng cục 311
Hai Bà Trưng cửa chợ Tân Định Saigon
Điện thoại 24.478

Bá thần thảo
Trị tức lưng mỏi mình đau xương nhứt gân, tay chân run rẩy Bệnh phong thấp nơi dung.
PHỤ KHOA KỲ CÔNG HOÀN
Trị bệnh tử cung, nóng đa dưới, bạch đái kinh nguyệt và bổ dưỡng máu huyết.
TÂM THÂN TAM TINH HOÀN
Tr. mộng di hoạt tinh, hồi hộp, mỏi mệt, kém ăn, ít ngủ và dưỡng thân ĐIỀN TINH.
Có bán tại các tiệm thuốc Bắc. Nhà thuốc BẢO SANH ĐƯỜNG 225, Bà Hạt Chợlon — KNBYT số 667 ngày 17-1-64

Kính Kỳ Không đứng
Hoặc cổ kính ra rất lẻ, đau bụng khó chịu, hãy uống thuốc (HÍ!) KÍNH hiệu NHÀNH MAI. Các tiệm thuốc Bắc đều có bán, Saigon do Nhành Mai, 24 Trần khắc Chân (gần chợ Tân Định).
K.N.B.Y.T. số 594 ngày 20-11-63

Thuốc siêng Nhành Mai
Trẻ dám, trị siêng kinh niên, người lớn và trẻ con siêng thèo con nước. Các tiệm thuốc Bắc đều có bán. Saigon do Nhành Mai, 24 Trần khắc Chân (gần chợ Tân Định).
K.N.B.Y.T. số 556 ngày 20-11-63

XÔ *THUỐC XÔ NHÀNH MAI. XÔ dầm độc, lái kim và trị bón, sau khi sẻ rất khỏe khoắn. Các hiệu thuốc Bắc đều có bán. Saigon do Nhành Mai 24 Trần khắc Chân (gần chợ TânĐịnh).*
5-qcs-12-24

Phụ Khoa Bạch Đái Hoàn
TRỊ : *Chứng đau tử cung và Bạch đái (huyết trắng) rất hiệu nghiệm*
— Phụ nữ thường bị đau tử cung, bạch đái, do kinh nguyệt không đều, làm cho gương mặt xanh xao, đau lưng nhức mỏi, lãn thân, đầy dưỡi.
— Quí bà, quí cô nếu bị chứng bịnh kể trên nên dùng thuốc viên Bạch đái hoàn, Quảng An Hòa do dược sĩ Lý Trão bào chế rất hiệu nghiệm cho người bị đau tử cung bạch đái lâu năm, muốn con.
Tổng phát hành
Nhà thuốc Quảng-An-Hòa
169, Lê văn Duyệt Saigon và các tiệm thuốc Bắc đều có bán.
KN. số 2144 ngày 31-3-67

Muốn nhà đẹp và mỹ thuật chỉ có bàn ghế ở thăng cảnh tân đô gò:
PHAN văn NHỊ
Nếu nắm ngồi em như của người quốc. Lem bằng may tối tân, mau ít bền chắc và bảo đảm.
Có nhiều bàn ghế đặt trên và bàn ghế bằng sắt để văn phòng đủ loại chung bày tại số 71A Hồng thập Tự Saigon — Đ.T. 20.743. Đến đó có lấy đồ mới.
Hãy tới Minh-Mạng Chợlớn Đô đ.T. 50958 Đó có đầu lấy đồ mới.

CÁC CHỨNG BỊNH VỀ TIM
Đau tim, lơn tim, hồi hộp, tim đập mạnh xây xẩm choáng vang mệt nghỉ, mất ngủ, đổ mồ hôi, hay giật mình, hoảng hốt, thần kinh bất an, dùng :
Thuốc bổ tim
Tâm Chi Bửu
La Vạn Linh
(Có bán ở các tiệm thuốc Bắc)
K.N. số 610 ngày 18-12

CÁC CHỨNG HO, HO KHAN, HO CÓ ĐỜM
Phong rang tức ngực, ho lâu ngày ăn ngủ không được, gầy yếu, mệt mỏi, ho về đêm, ho suyễn, xin phụ ho đây dra không dứt, cần trị với :
PHẾ TẠNG BỬU
LA VẠN LINH
(Có bán ở các tiệm thuốc Bắc) và 532 Đường Khánh Chơlon
K.N. số 607 ngày 18-12-63

Restaurant International
NHÀ HÀNG CA NHẠC
QUỐC-TẾ
91, CÔNG LÝ
2 D, NGUYỄN TRUNG TRỰC
(góc đường Công Lý và Nguyễn Trung Trực) SAIGON
ĐIỆN THOẠI : 91 003
— ● —
* Máy lạnh tối tân
● Giàn nhạc danh tiếng nhất Thủ Đô
* Ca sĩ thượng thặng
* Khung cảnh thơ mộng, lý tưởng cho các cuộc tiếp tân, tiệc cưới, họp bạn Tất niên — Tân niên v v...
● Đầy đủ các món ăn Âu — Á.
TÂN TRÍ

SHARP
MÁY HÁT DÍA TỰ ĐỘNG :
SUPER STEREOPHONIC
«GOLDEN SOUND»
* Âm thanh nổi 5 Watts
* 3 vitesses — Đầu kim «Diamant»
* Có Radio 3 band
* Bắt các đài trên thế giới rất mạnh.
BÁN SỈ VÀ LẺ TẠI :
Hãng ĐẶNG - THỊ - HIỀN
90 Hiền Vương — SAIGON ● Đ.T. : 21 714
TÂN TRÍ

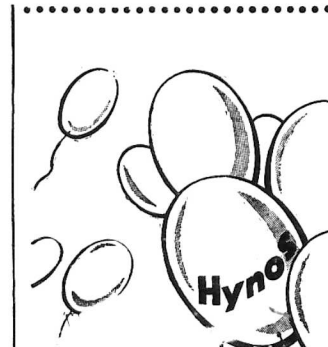

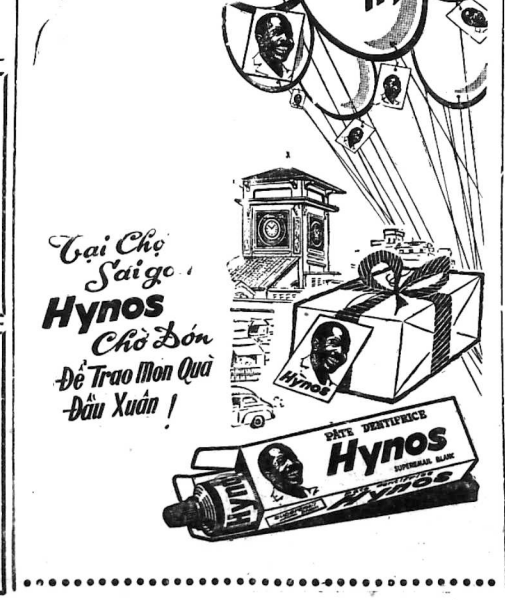

HEPACHAUT
nước cốt ARTICHAUT
nước cốt GAN BÒ TƯƠI
SINH-TỐ B12
SINH-TỐ B1
SINH-TỐ B2
SINH-TỐ B6
SINH-TỐ PP
SINH-TỐ D2
YẾU GAN, GẦY ỐM, MẤT NGỦ
MỤN Ở MẶT
NGỨA MÊ DAY
THIẾU MÁU
LAO-LỰC
TÁO BÓN
DƯỠNG THAI
MỎI-MỆT

VITAL
NGUỒN SINH LỰC
NƯỚC CỐT ỐC
NƯỚC CỐT NHAU TƯƠI
NƯỚC CỐT TRÁI CẬT
SINH-TỐ B12
SINH TỐ B1
BỔ ỐC TRÍ NHỚ
TĂNG CƯỜNG SINH LỰC
THÂN THỂ NẢY NỞ
HOẠT ĐỘNG, CƯỜNG TRÁNG
ĐÀN BÀ MỎI MỆT
TUỔI DẬY THÌ
GẦY ỐM SUY NHỰC
Bán lẻ các nhà THUỐC TÂY
THUỐC BỔ HÒA TIẾN
Liên HADEZER