Do anh Võ Phi Hùng Cựu HS Petrus Ký (67-74) tặng Kho Sách Xưa Quán Ven Đường (Từ microfilm Thư Viện Đại học Cornell)

SỐ ĐẶC BIỆT QUỐC KHÁNH – 10 TRANG 8 ĐỒNG

T.T. THIỆU : CÁ NHÂN TÔI KHÔNG ĐÁNG KỂ

NĂM THỨ TƯ ✱ SỐ 1.054 THỨ SÁU 1-11-68 (11 THÁNG CHÍN MẬU THÂN)

NHẬT BÁO **tiền tuyến**
TIẾNG NÓI CỦA QUÂN DÂN MIỀN NAM TỰ DO

Tòa soạn Điện thoại : 24.459 – 40.271 ✱ Trị-Sự và Quản-Lý : 25, 27 Tạ Thu Thâu Saigon. ✱ Điện thoại 20.678 – 60.119 Hộp thư số 4

HÔM NAY

Tặng bạn đọc
PHỤ TRƯƠNG OFFSET
tràn ngập hình ảnh
Kỷ-niệm Cách-Mạng 1-11-63

10 TRANG 8 ĐỒNG

« Thành công Cách mạng 63, không phải chỉ để chia rẽ hơn chia rẽ, độc tài hơn độc tài và bất công hơn bất công, trái lại phải đi đến đoàn kết thật sự, dân chủ thật sự và công bằng xã hội thật sự.

« Thành công Cách mạng 63, không phải để đầu hàng Cộng sản và chấp nhận một chánh quyền Trung lập liên hiệp với Cộng sản, trái lại phải đi đến một chánh quyền bảo đảm chống Cộng trên toàn cõi Việt Nam ».

Trung tướng NGUYỄN VĂN THIỆU
đọc trong buổi lễ mãn khóa 19 SQTB 1965

Hơn 900.000 công chức Đô Thành sẽ được lãnh phiếu để mua hàng hóa với giá vốn

MỖI THÁNG 1 GIA ĐÌNH CÔNG CHỨC SẼ TIẾT KIỆM TỪ 3.000 ĐỒNG...

✱ Phiếu mua hàng với giá vốn sẽ được Tổng Cục Tiếp Tế phát ra cho công chức các cấp qua hệ thống của các ban tiếp liệu.

SAIGON (T.T 31-10). – Nguồn tin từ Tổng cục Tiếp Tế cho hay, nay mai Tổng Cục sẽ phát phiếu mua hàng hóa với giá vốn cho hơn 900.000 công chức các cấp tại Thủ Đô Saigon.

Được biết, Tổng Cục Tiếp Tế sẽ phát phiếu mua hàng hóa với giá vốn cho công chức các cấp

(HẢI BẰNG)

tùy thuộc gia đình của mỗi công chức đông hay ít người để tỷ lệ hàng hóa được cho mua nhiều hay ít. Phiếu mua hàng với giá vốn dành cho công chức sẽ được phát ra theo hệ thống của các Ban Tiếp Liệu của công chức.

Được biết hiện tại ở Saigon có cả thảy 278 Ban Tiếp Liệu dành cung ứng hàng hóa cho công chức các ngành.

Cách thức mua hàng với giá vốn

Được biết vào trung tuần tháng 11 này, nhiều loại thực phẩm cần thiết sẽ về đến Saigon, trong số ấy có nhiều tấn heo đông lạnh và các loại hàng khác.

XEM TIẾP 5 TRANG 8

THỦ-TƯỚNG HƯƠNG BỔ NHIỆM HAI PHỤ TÁ ĐẶC BIỆT

SAIGON 31-10. – Thủ tướng Trần văn Hương đã ký sắc lệnh số 149/PTT/NV và số 150/PTT/NV ngày 30-10-68 bổ nhiệm ông Võ hữu Thu và ông Nguyễn thạch Vân giữ chức vụ Phụ tá Đặc biệt của Thủ tướng Chánh phủ.

Hai ông Võ Hữu Thu và Nguyễn Thạch Vân nguyên là Phụ Tá Tổng Trưởng Phủ Thủ Tướng từ tháng 6-68.

Các sắc lịnh nói trên của Thủ Tướng Trần Văn Hương qui định nhiệm vụ của ông Nguyễn Thạch Vân chuyên trách pháp chế và chánh trị, và ông Võ hữu Thu vẫn tiếp tục chuyên trách liên lạc Quốc Hội và miền Trung.

Trong chức vụ kể trên, hai Vị Phụ tá Đặc biệt sẽ do Thủ tướng Chánh phủ trực tiếp điều động.

140.000 CỘNG QUÂN BỊ TỬ TRẬN TẠI VIỆT-NAM TRONG 8 THÁNG QUA

PERTH, ÚC ĐẠI LỢI 31-10 (UPI). – Bộ trưởng Lục quân Úc Đại Lợi hôm thứ Tư nói rằng trong 8 tháng đầu năm nay đã có 140 000 Cộng quân tử trận tại Việt Nam.

Ông nói rằng con số mới nhất ông đưa ra chỉ là con số thiệt hại về nhân mạng của Cộng quân bị giết trong các cuộc hành quân từ tháng Giêng đến tháng 8. Như thế trung bình mỗi tháng có 17.000 tên bị giết.

Theo ông Lynch, đây là con số mới được phổ biến và ông không có thêm chi tiết về con số.

NHẬN ĐỊNH
TIẾP NỐI TRUYỀN THỐNG CÁCH MẠNG 1-11

Cách đây 5 năm, vào đúng ngày này, Quân đội, với hậu thuẫn của nhân dân, đã đứng lên lật đổ chế độ gia đình trị độc tài. Cuộc Cách mạng 1 tháng 11, vì đáp ứng đúng nguyện vọng thiết tha của đại đa số quần chúng, đã thành công vẻ vang.

Thành công, vì đã thanh toán được một chướng ngại vật ngăn cản bước tiến của quân dân ta trên đường chiến đấu chống CS xâm lược và xây dựng xứ sở về mọi mặt. Ý nghĩa cuộc Cách mạng 1 tháng 11 là ở chỗ tạo cho quốc gia có hoàn cảnh thuận lợi để sớm hoàn thành sứ mạng lịch sử. Sứ mạng lịch sử đó là toàn thắng CS, là xây dựng một nền dân chủ tiến bộ, là cải tiến xã hội và phát triển kinh tế. 1 tháng 11 năm 63 đến 1 tháng 11 năm 68 là cả một quá trình nỗ lực của quân dân Việt nam trong việc thực hiện các mục tiêu lớn của Quốc gia. Các mục tiêu ấy tuy chúng ta chưa hoàn tất được thập phần tốt đẹp nhưng cũng đã tiến được những bước kỷ lục đáng kể.

Kỷ niệm ngày Cách mạng thành công, quân đội có quyền tự hào với những thành tích rực rỡ, cả về mặt quân sự thuần túy đến các công tác mà quân đội hoặc tự nguyện đảm trách, hoặc góp phần hỗ trợ tích cực. Tự hào, còn vì quân đội đã luôn luôn biểu dương ý chí sắt thép chỉ biết phục vụ Tổ quốc và Dân tộc, vì quân đội đã chứng tỏ cho quốc dân biết rằng quân đội là đoàn thể lớn mạnh, có kỷ luật nhứt, luôn luôn sẵn sàng đứng lên mỗi khi quốc dân cần đến.

Kỷ niệm Cách mạng 1 tháng 11 năm nay, chúng ta hãnh diện về những thành tích mà quân dân ta đã thâu hoạch được trong suốt 5 năm hành trình lịch sử. Những thành tích đó không cho phép chúng ta quá lạc quan. Bởi vì, hướng tới tương lai, chúng ta sẽ còn phải khắc phục

(Xem tiếp trang 8)

CÁC NHÀ LÃNH ĐẠO CAO CẤP VNCH HỌP TẠI DINH ĐỘC LẬP VÀO SÁNG SỚM 30-10 ĐỂ THẢO LUẬN VỀ LẬP TRƯỜNG VNCH ĐỐI VỚI VIỆC NGƯNG OANH TẠC BẮC VIỆT

THEO UPI : LÚC 1 GIỜ SÁNG THỨ NĂM 31-10

ĐẠI-SỨ BUNKER ĐƯỢC MỜI ĐẾN DINH ĐỘC-LẬP

ĐỂ NGHE THÔNG BÁO VỀ LẬP TRƯỜNG CỦA V.N.C.H.

✱ «HỘI ĐỒNG AN NINH QUỐC-GIA» ĐÃ ĐƯỢC THÀNH LẬP VÀ HỌP TỪ 9 GIỜ TỐI ĐẾN 4 GIỜ SÁNG NGÀY 31-10-1968
✱ Tướng Abrams chống đối việc ngưng oanh tạc BV lúc này.
✱ NGOẠI-TRƯỞNG THÁI-LAN : MỸ KHÔNG NGƯNG OANH TẠC BẮC VIỆT NẾU CỘNG-SẢN CHƯA CHẤP THUẬN MỘT SỐ ĐIỀU KIỆN.

SAIGON 30-10 (UPI). – Các nguồn tin của chính phủ đã tiết lộ rằng sáng sớm hôm thứ tư 30-10, các nhà lãnh đạo cao cấp của VNCH đã họp ở Dinh Độc Lập để thảo luận về lập trường của VNCH đối với đề nghị ngưng oanh tạc của Hoa kỳ.

Cũng theo các nguồn tin này thì các nhà lãnh đạo VNCH đã thành lập một «Hội đồng an ninh quốc gia» trong đó có TT Nguyễn văn Thiệu, Phó T.T Nguyễn Cao Kỳ, Thủ Tướng T.V Hương, Đại Tướng Cao văn Viên và các viên chức khác nữa.

Có một nguồn tin chưa được xác nhận thì vào lúc 1 giờ sáng ngày 31-10, các nhà lãnh đạo VNCH đã mời đại sứ Bunker đến Dinh Độc Lập để thông báo cho đại sứ Bunker biết rằng lập trường của VNCH đối với vấn đề ngưng oanh tạc Bắc Việt vẫn không thay đổi :

Phát ngôn viên Hoa Kỳ và Việt Nam đã không xác nhận mà cũng không cải chính tin này.

Một nguồn tin khác còn cho hay «Hội Đồng An Ninh Quốc Gia» đã

XEM TIẾP 2 TRANG 8

Nhân ngày Quốc Khánh 1-11-68, Bà Nguyễn văn Thiệu, Chủ Tịch Hội Phụ Nữ Việt Nam Phụng Sự Xã Hội sáng ngày 30-10-68 đã hướng dẫn Phái đoàn các Bà trong Hội VNPSXH đến viếng thăm và ủy lạo thương bệnh binh tại Tổng Y Viện Cộng Hòa.

Tặng phẩm gồm có 1.500.000đ tiền mặt cùng các tặng phẩm khác như hộp quẹt Zippo và viết máy Parker có khắc chữ lưu niệm của Tổng Thống tặng cùng một số cam.

HÌNH TRÊN : Bà Nguyễn văn Thiệu đang ủy lạo và trao tặng phẩm cho một thương binh tại Tổng Y Viện Cộng Hòa.

(Ảnh VĂN VUI)

Sau buổi lễ truy điệu tại Nghĩa trang Quân-Đội Thủ Đức

T.T. THIỆU, PHÓ T.T. KỲ SÁT CÁNH NHAU TRẢ LỜI CÁC CÂU HỎI CỦA BÁO CHÍ

✱ TRƯỚC ĐÓ, PHÓ TỔNG THỐNG KỲ TỰ LÁI XE JEEP TRẦN ĐƯA TỔNG THỐNG THIỆU ĐẾN NIỆM HƯƠNG TRƯỚC LINH CỮU 7 BINH SĨ TIỂU ĐOÀN 4 TQLC. ✱ LỄ NGHI TRUY ĐIỆU CHIẾN SĨ TRẬN VONG NÀY ĐƯỢC TỔNG CỤC CTCT TỔ CHỨC VÔ CÙNG CẢM ĐỘNG

SAIGON (TT.31-10). – Giữa những tiếng chiêng trống, tiếng súng đại liên và tiếng Plastic nổ tỏa lên trời những luồng khói màu tụ lại lại một vòng như chiêu hồn những tử sĩ đã anh dũng hy sinh cho Dân tộc. Tổng thống, Phó Tổng thống, Thủ tướng Chính phủ, ông Chủ tịch Thượng viện, ông Niên Trưởng Tối cao Pháp viện, Trung Tướng Tổng Trưởng Quốc Phòng và Đại Tướng Tổng Tham Mưu Trưởng Quân lực VNCH đã được Thiếu Tướng Tổng Cục Trưởng Tổng Cục CTCT hướng dẫn bước lên lễ đài thắp hương để làm lễ truy điệu các linh hồn tử sĩ.

Một bài văn tế dài 12 phút đã xúc động tràn ngập trong tâm hồn hàng ngàn quan khách và các đoàn thể tham dự buổi lễ trước một khung cảnh vừa long trọng, uy nghi, vừa linh thiêng cảm động.

Cuộc lễ được tổ chức trên 1 ngọn đồi cao được dẫn lên bằng nhiều bậc tam cấp xây bằng đá nằm phía trái xa lộ Saigon Biên Hòa thuộc về địa phận quận lỵ Thủ Đức. Trên đồi cao, trong ngôi nhà bát giác trước một chiếc bia đá khổng lồ, bàn thờ chiến sĩ với khói hương nghi ngút như tỏa mãi ra xa cùng đến những ngôi mộ tử sĩ cắm lớp lang dưới gốc những cây thông đang vươn lên để che bóng rợp cho nấm mộ người nghĩa sĩ anh hùng.

Sau bài văn tế, ca đoàn Tổng Cục CTCT đã đồng ca bài chiêu hồn tử sĩ và ban âm nhạc trỗi bài «bế quân hiệu» để bế mạc buổi lễ với bao nhiêu nghẹn ngào và xúc động của những người còn sống đang nhớ về người quá cố.

Sau đó, Tổng Thống, Phó Tổng Thống, Thủ Tướng và quý vị chủ tịch Thượng viện, Niên trưởng tối cao Pháp viện, Tổng Trưởng Quốc Phòng và Đại Tướng Tổng Tham Mưu Trưởng đã rời lễ đài để xuống sân thăm hỏi các Đoàn thể nhân dân và thân quyến các tử sĩ.

Bất ngờ, Tổng Thống và Phó Tổng Thống đã rời bỏ khán đài xuống dưới con đường dẫn ra Nghĩa Trang rồi chính Phó Tổng Thống lái xe Jeep trần đưa Tổng Thống đến nhà xác của Nghĩa Trang. Tại đây, đang có 7 linh cữu của các quân nhân thuộc Tiểu Đoàn 4 TQLC mới anh dũng đền xong nợ nước sáng 28-10-68 và có tên sau đây :

Trung sĩ Cư văn Bộ

(★ Viêm Hồng)

Binh II Nguyễn Cước, Binh I Trương văn Minh, Binh I Nguyễn văn Bé, Binh II Lê hoàng Minh, Binh I Bùi văn Thành, Binh II Nguyễn Âu.

XEM TIẾP 3 TRANG 8

Thiếu Tướng Tổng Cục Trưởng TCCTCT chủ tọa

LỄ TIẾP NHẬN 1 TRIỆU ĐỒNG VÀ 8 BỘ TRỐNG JAZZ CỦA THƯƠNG GIA tặng các đơn vị Quân Lực VNCH

● T.X.THÀNH

Hồi 16 giờ ngày 31-10-1968, tại số 2 trên đường Thống Nhất, Thiếu Tướng Trần văn Trung Tổng Cục Trưởng Tổng Cục Chiến tranh Chính Trị đã chủ tọa Lễ tiếp nhận 8 bộ trống Jazz hiệu Kawai (Nhật Bản) trị giá 400 000đ của ông Trần kim Đệ, Thương gia Giám đốc hãng Nghĩa Thành tặng cho các đơn vị VNCH. Thiếu Tướng Tổng Cục Trưởng CTCT đã ngỏ lời cám ơn vị thương gia có mặt trong buổi lễ «đây là những món quà vô cùng quý giá mà quý vị đã tặng để yểm trợ cho việc giáo dục binh sĩ và có phương tiện giúp vui cho anh em binh sĩ sau thời gian hành quân gian khổ hay học tập vất vả tại các quân trường». 4 bộ trống sẽ cấp phát cho 4 binh chủng Nhảy Dù, TQLC, LLĐB và BĐQ còn 4 bộ khác phát cho 4 TTHLQG/tại 4 vùng chiến thuật.

XEM TIẾP 7 TRANG 8

CÁCH PLEIKU 20 CÂY SỐ

Khám phá 3 kho đạn đủ cung cấp cho 1 Sư đoàn Bắc Việt

✱ 350 Cộng quân bị hạ, 48 súng cộng đồng và 105 súng cá nhân bị tịch thu tại Vùng 2 C.T.
✱ CỘNG QUÂN PHÁO KÍCH THỊ XÃ ĐÔNG HÀ

SAIGON 31-10 (TT). – Tin từ Bộ Tư Lệnh Quân đoàn 2 cho biết, trong tuần lễ từ 25 đến 31 tháng 10, các đơn vị chủ lực, ĐPQ, NQ đã mở 245 cuộc hành quân diệt địch và 111 cuộc hành quân Xây dựng nông thôn. Kết quả trong những cuộc hành quân này, 350 Cộng quân đã bị hạ ngoài ra đơn vị hành quân đã tịch thu được 48 vũ khí cộng đồng và 105 súng cá nhân đủ loại.

Mặt khác không lực Việt – Mỹ cũng đã thực hiện được 194 phi xuất chiến thuật, oanh kích chết 18 Cộng quân, phá hủy 33 căn nhà, 42 pháo đài, 10 chiến hầm trú ẩn.

Trong số 255 cuộc hành quân nói trên đáng kể là cuộc hành quân Bình Tây 30 do Biệt Khu 24 Tổ chức. Tin từ bộ chỉ huy hành quân cho biết. Vào hồi 10 giờ 30 ngày 31

XEM TIẾP 8 TRANG 8

HAI GIẢI NOBEL về Vật lý học và Hóa học về tay 2 khoa học gia Hoa Kỳ

STOCKHOLM 30-10 (UPI). – Bác sĩ Luis W Alvarez người Hoa Kỳ hôm thứ Tư đã được trao giải thưởng Nobel về vật lý học vì ông đã có đóng góp vào công cuộc tìm tòi các phần tử căn bản về vật lý.

Bác sĩ Alvarez, 57 tuổi đã nghiên cứu về lý thuyết kết hợp các phần

XEM TIẾP 4 TRANG 8

CÁO LỖI

Vì nhiều tin cần đăng, chúng tôi tạm gác bài « SANG TÀU » lại một kỳ. Xin cáo lỗi cùng bạn đọc.

T.T.

TIỂU VƯƠNG QUỐC BÌNH-ĐỊNH

● HỒNG DƯƠNG

(TIẾP THEO)

Hàng Mỹ tràn ngập

Ba món hàng này có thể nói là thịnh hành nhất ở Qui Nhơn. Riêng về những đồ Mỹ (thượng vàng hạ cám) chắc chắn không một thành phố nào nhiều bằng, kể cả Saigon và sự bày bán lại công khai, mặc dù, theo sự dò hỏi của chúng tôi, lâu lâu các bạn hàng này cũng bị MP ập tới bắt một mẻ.

Vào các tiệm nước trong thành phố muốn kiếm một chai xá xị, hay 33 thật khó. Nhưng muốn uống coca và bia hộp của Mỹ thì tạt vào bất cứ chỗ nào cũng có. Người dân Qui Nhơn ngày nay dùng đồ Mỹ nhiều hơn đồ bản xứ. Từ những món hàng xa xỉ tới các vật dụng hàng ngày, như giấy vệ sinh.

Tại khu chợ ở cuối đường Phan bội Châu, hai phần ba chợ được dành bán đồ Mỹ. Mỗi sạp là một nơi đồ Mỹ ; ở đây những mon đồ này có hầu mọi nơi cho nên đã phát sinh ra phong trào buôn bán đồ Mỹ từ Qui Nhơn về Saigon bán.

Theo giới thông thạo ở đây thì đạo trước thị trường đồ Mỹ nằm trong tay một số bà lớn. Các bà sẵn tiền và thế lực, đã vơ vét đồ hộp Mỹ gởi về Saigon bằng máy bay HKVN. Tất nhiên chở như thế là sai phép nhưng không hiểu vì sao các bà vẫn làm ăn được 1 cách dáng hoàng.

XEM TIẾP 10 TRANG 8

CHIẾN SĨ XUẤT SẮC 1968 được tiếp đón nồng nhiệt

SAIGON (TT). – Trong buổi lễ tiếp đón các chiến sĩ xuất sắc của QL/VNCH từ 4 vùng chiến thuật về Thủ đô tham dự lễ kỷ niệm Quốc Khánh tại Hội Trường Cục chính Huấn lúc 10 giờ sáng ngày, 31-10-1968, Đại tá Cao đăng Tường, Cục trưởng Cục ChínhHuấn, đại diện Thiếu tướng Tổng Cục trưởng TC/CTCT đã ngỏ lời ngợi khen nồng nhiệt đến các chiến sĩ xuất sắc hiện diện trong Quân lực VNCH.

Đại tá Cao đăng Tường đã nhấn mạnh ; «Chấp nhận đời binh nghiệp,

XEM TIẾP 12 TRANG 8

CHỈ CÓ QUYỀN LỢI TỐI THƯỢNG CỦA QUỐC GIA MỚI ĐÁNG KỂ

★ *Nói chuyện với các Nghị sĩ và Dân biểu T.T. Thiệu nói : Nếu Bắc Việt thuận 3 điều kiện là xong ngay...*
★ Phó Tổng Thống Kỳ : « Sức mấy mà ai dọa nổi »

SAIGON 31-10 (T.T). – Buổi tối ngày 31 tháng 10 trên hệ thống vô tuyến truyền hình V.N Tổng thống VNCH đã đọc nhật lệnh gửi các anh em chiến sỹ, các cô nhi quả phụ cùng các thương bệnh binh thuộc chủ lực quân, địa phương quân và nghĩa quân. Mở đầu Tổng thống V.N.C.H. gửi lời hỏi cô nhi quả phụ và chúc anh em thương bệnh binh mau bình phục.

Sau đó Tổng thống đã nhắn nhủ riêng các anh em chiến sỹ. Tổng thống cho biết sau giai đoạn chiến đấu gian khổ nay tình thế sắp bước vào giai đoạn tranh thủ hòa bình. Và trong giai đoạn này công cuộc chiến đấu lại càng thêm khó khăn và quyết liệt hơn.

Tổng thống kêu gọi các chiến sỹ phải cố gắng hơn lúc nào hết « để bảo vệ lập trường hòa bình của chúng ta ». Tổng Thống nhấn mạnh « cá nhân anh em không đáng kể và cá nhân của tôi cũng không đáng kể chỉ có quyền lợi tối thượng của quốc gia mới đáng kể ». Và TT cho biết ông quyết tâm thắng mọi trở ngại. Và tổng thống tiếp «tôi cần các chiến thắng của anh em trên chiến trường để thắng lợi cuộc tranh đấu dành hòa bình». Cuối cùng tổng thống bày tỏ sự tin tưởng là «chắc chắn chúng ta sẽ thắng».

Nếu BV thỏa mãn 3 điều kiện là xong ngay

Hồi 19g 15 Tổng thống Nguyễn văn Thiệu và Phó Tổng thống Nguyễn cao Kỳ đã tới dự buổi tiếp tân của Hạ viện nhân dịp Quốc Khánh.

Tổng Thống mặc âu phục và Phó Tổng Thống mặc áo lãnh tụ như thường lệ. Tổng Thống không dành cho báo chí một cuộc phỏng vấn nào. Nhưng khi nói chuyện cùng các dân biểu và nghị sỹ có mặt Tổng Thống đã cho biết về việc ngưng oanh tạc và vấn đề hòa bình như sau :

Chúng tôi quyết giữ vững lập trường. Vì ông làm việc gì chúng tôi cũng có sự hậu thuẫn của nhân dân và quốc hội. Thượng viện và hạ viện là 2 cái phao mà chúng tôi «đang nắm chặt lấy!» Một

XEM TIẾP 1 TRANG 8

BÀ NGHỊ THOA có rất nhiều hy vọng hụt... làm Dân Biểu

SAIGON (31-10) Nguồn tin ở Hạ viện cho biết chiều nay 31-10 ủy ban hợp thức hóa dân biểu bổ túc đơn vị II Đô Thành đã họp bàn về trường hợp của bà Thoa.

Nguồn tin tiết lộ cả 7 phiếu trên bảy đã đồng ý bác bỏ cuộc bầu bổ túc này. Lý do chứng như là vì ủy Ban xét thấy có sự gian lận trên 4000 phiếu trong khi bà Thoa chỉ hơn ứng cử viên về nhì có hơn 400 phiếu. Như vậy là bà Thoa có nhiều hy vọng làm Dân biểu... hụt.

Tuy nhiên, một Dân biểu của khối Thống nhất cho rằng vấn đề còn được bàn tại khoảng đại mới quyết định. Chưa chắc bà Thoa đã rớt.

Riêng bà Thoa thì lại nói với báo chí bằng giọng đau khổ là «họ» không hợp thức hóa cho bà là vì bà là người Bắc. Bà nói thêm «Trong Hạ viện kỳ thị nặng lắm». Một ký giả hỏi «Bà nói nói tiếng Nam như thế sao là người Bắc được ?» thì bà xác nhận bà sanh tại Hanoi.

TRÁI VỚI MỌI TIN ĐỒN, PHIÊN HỌP THỨ 28 BA-LÊ CŨNG VẪN KHÔNG ĐI ĐẾN ĐÂU

XUÂN-THỦY THÚ NHẬN B.V. đã thất bại trong việc bắt chẹt Mỹ

✱ Phái đoàn BV loan báo sẵn sàng họp báo để công bố đề nghị của Hànội nếu có việc ngưng oanh tạc BV
● Chung quanh tin tức về việc sắp ngưng oanh tạc.

BALÊ 30-10 (AFP). – Sáng thứ Tư, các đại biểu Mỹ và BV lại gặp nhau tại phiên họp thứ 28 cuộc hội đàm về VN ở Ba Lê.

Phái đoàn Mỹ do ông Averell Harriman hướng dẫn, nhưng hôm nay vắng mặt ô. Cyrus Vance

Phiên họp ngắn nhứt : 1g30 phút

Phiên họp chấm dứt hồi giữa trưa. Đây là phiên họp ngắn nhất kể từ ngày 13-5 vì chỉ kéo dài 1g30 phút.

Lúc ra khỏi Trung tâm các hội nghị quốc tế, ông Harriman chỉ cho

XEM TIẾP 6 TRANG 8

HÔM NAY :

KHỞI ĐĂNG TRANG 7 :
Cỏ Hoang
● Truyện dài đặc sắc của nhà văn nổi tiếng SƠN NAM
Cùng với những truyện dài hấp dẫn nhất của LÂM-NGỮ-ĐƯỜNG (Vi Huyền Đắc dịch thuật)...
● MAI-THẢO
★ THẢO-TRƯỜNG
✱ VIÊN-LINH và
✱ NHÃ-CA.

TRANG 9 :
Ký-giả LÔ-RĂNG « tái xuất giang hồ » trong mục TẠP GHI

TRANG 4 :
MỘT BỘ MẶT MỚI với :
✱ LINH-TRANG
✱ HÀ-VẦN
✱ BÌNH CÀ GẬT

● Truyện dài bằng tranh : ĐẢNG HÙM XÁM ● của ĐINH-HIỀN
✱ Quân Dân đọc báo

Từ Nhà kho Quán Ven Đường (chủ quán Huỳnh Chiều Đẳng)

tạp ghi

Giấy bạc giả

● *Đúng như «mẹ Hìm» đã nói: «Chưa bao giờ người ta tưởng rằng nắm chặt được con cu hòa bình đến như thế». Nơi này bắn ngưng chiến, chỗ kia góp chuyện hòa đàm. Từ những chính khách hoạt đầu mị dân lấy điểm, qua sông đấm bòi cho sóng-kiều ông HHH ở Huê kỳ đến những nhà chính trị Salon lựa gió phất cờ ở nước An Nam bốn nghìn năm văn hiến, ai ai cũng rêu rao bán một loại hòa bình. Thậm chí có những nhà chính khứa trốn quân dịch, một sớm một chiều bỗng nhảy ra nói đầy một bụng những lời yêu dân thương nước, tự cho mình là ý thức của quốc gia, lương tâm của dân tộc. Tương lai của xứ sở thế hệ lãnh đạo «ăn khách» hiện nay hồi ôi lại nằm trong tay mấy nhà lãnh tụ xuất thân trốn lính. Người ta thường nguyền rủa những kẻ đầu cơ chiến tranh, khinh khi những tên chửa thồ, đồ đồ lậu, miệt thị những tên bồi bếp tay sai. Nhưng so sánh với loại chính khứa, ngụy tín, buôn bán máu xương của những người đồng lứa tuổi của mình ngoài trận địa thì thử hỏi loại nào đang cho chúng ta phỉ nhổ hơn? «Chúng ta mỗi người đều mắc nợ xã hội» Luân lý Giáo khoa thư lớp sơ đẳng đã dạy chúng ta như thế. Phải trả bằng mồ hôi, nước mắt, có khi bằng xương máu — không thể trả bằng lối mập mờ đánh lận con đen, trả bằng đạo đức lỏ mồm — để rồi được thể lại chung lưng mở một ngân hàng phát hành giấy bạc giả.*

Ăn lường...

● *Nhân nói đến giấy bạc giả, không thể nào không nói đến vụ đô la đỏ vừa rồi. Bao nhiêu người tán gia bại sản, bao nhiêu người phút chốc cơ nghiệp tiêu tan. Đau thì có đau nhưng vẫn cứ phải im thin thít như gái ngồi phải cọc. Vì người Mỹ không có cho đồng đô la đỏ một giá trị nào đối với người ngoại quốc. Đó chỉ là một loại «chứng chỉ» tiêu riêng trong giới Huê kỳ mà thôi. Người An Nam mà giữ đồng đô la đỏ thì đối với người Mỹ kể như một đống giấy lộn. Đó là cái lý. Nhưng mà trên cõi đời này nó có nhiều loại lý lẽ. Cái lý của kẻ mạnh. Cái lý bên này dãy núi Pyrénées v.v... Người An Nam mình, ông cố Nhu ngày xưa gọi là chậm tiến, người ngoại quốc thì kêu bằng nhược tiểu nên cái lý của mình nó cũng chậm tiến và nhược tiểu theo. Người Mỹ rêu rao là «đồng đô la đỏ (MPC) chỉ tiêu riêng cho người Mỹ» nhưng khi chú nghe Yankee thuê nhà An Nam nhược tiểu chú trả bằng đô la đỏ, chú thuê giặt quần áo, trả bằng đô la đỏ, chú đi uống rượu trả bằng đô la đỏ, chú làm ái tình, trả bằng đô la đỏ. Trước đây không từng thấy một ông MP nào bắt lính Mỹ về tội tiêu đô la đỏ trong những dịch vụ với người An Nam bao giờ. Nghe nói là Huê kỳ phát hành trên cõi An Nam 45 triệu đô la đỏ. Mà đùng một cái lệnh đổi... 24 giờ phải xong thì chỉ thâu lại chừng 20 triệu. Huê kỳ nhân cái cú này lời 25 triệu đô la. Tiền của họ tiêu là tiền thật — mình nhận là tiền giả. Cái lý của kẻ mạnh là như thế đấy!*

● *Ký giả Lô Răng vừa gặp một em làm nghề cho lính Mỹ thuê cái hậu cứ tam giác sắt của em. Em hành nghề vài năm nay, rắp tâm để dành một số đô la đỏ làm cái vốn hoàn lương. Cái nghề của em thì thường lấy đêm làm ngày, em ngủ nghê cứ 1, 2 giờ trưa mới dậy. Vừa mắt nhắm mắt mở nghe tin đổi đô la đỏ, em vội đi tìm mấy người bạn tình «vĩ đại», nhưng mà bóng chim tăm cá «nó cấm trại tiệt rồi còn đâu». Em thở hắt ra nhìn đống đô la đỏ nhàu nát như cái thân xác cho thuê nhàu nát của em mà bảo:*

«Anh ơi! kể như nó ăn lường, đ... quịt»!

Ký giả **LÔ RĂNG**

NHỮNG GIỜ PHÚT LỊCH-SỬ CỦA NGÀY CÁCH-MẠNG 1-11-63

NGÀY 1-11-1963

Ngày thứ sáu 1-11-63 cũng là ngày lễ Các Thánh. Một ngày nắng yếu, có người phỏng đoán chiều trời sẽ mưa. Nhưng các giới đồng bào đều giữ nhịp sinh hoạt thường lệ.

13 giờ 00: Đồng bào Đô Thành đang nghỉ trưa và nhân viên Quân đội tới sở làm việc như thường lệ.

Một buổi trưa nắng gay gắt như bao nhiêu buổi trưa khác của Saigon nhưng lại càng khó chịu hơn vì lòng người đã phẫn uất lại càng thêm phẫn uất trước cảnh thân nhân bị bắt bớ giam cầm, trước cảnh khủng bố đàn áp, trước cảnh tương lai đen tối đang đe dọa mọi gia đình.

Không ai ngờ 1 giờ trưa hôm đó lại là giờ phút quyết định của lịch sử, giờ phút mở đầu của một cuộc Cách Mạng mà toàn dân, toàn quân đang mong đợi.

Không ai ngờ lịch sử sẽ lật qua một trang mới, ngoại trừ các chiến sĩ TQLC, Nhảy Dù, Thiết Giáp, Pháo Binh, Sư đoàn 5, Sư đoàn 7, v.v... đang lặng lẽ hành động để cứu dân cứu nước.

Những đoàn xe các chiến sĩ Cọp Biển Chủ lực quân của Cách Mạng trong cuộc tiến chiếm các vị trí then chốt của Thủ đô ào ạt tiến vào Đô Thành giữa sự ngỡ ngàng của dân chúng. Trong lúc đó Chiến đoàn Vạn Kiếp gồm có Thiết Giáp Nhảy Dù cũng từ Vũng Tàu nhắm hướng Saigon thẳng tiến. Và cũng lúc ấy, các chiến sĩ Sư đoàn 5, Sư đoàn 7 Bộ binh đan thành một vòng đai chung quanh Thủ đô để sẵn sàng ngăn chận những lực lượng phản Cách Mạng về tiếp viện cho bè lũ thống trị độc tài gian ác.

1 giờ trưa ngày 1-11-1963! Giờ lịch sử đã điểm! Quân đội Cách Mạng đã chiếm đóng Tổng Nha Cảnh Sát Quốc Gia, Nha Cảnh Sát Đô Thành, sở Truyền Tin của Bộ Nội Vụ Đài phát thanh Quốc Gia mà không gặp sức kháng cự nào đáng kể.

Lực lượng của địch có chừng 1 trung đội trấn giữ sau Đài Phát thanh. Ngay trong 5 phút đầu tiên đoàn Cọp Biển đã loại đơn vị này ra ngoài vòng chiến và chiếm được Đài.

✱ 13 GIỜ 05: Lực lượng Cách Mạng tiến chiếm Bộ Chỉ huy Lực lượng Đặc biệt. Có tiếng súng nổ gần Bộ TTM.

✱ 14G 10: 2 phi cơ khu trục xuất hiện trên không phận Saigon. Có tiếng súng từ dưới đất bắn lên 2 phi cơ lượn thật cao. Sau đó phi cơ lượn nhiều vòng thật thấp về phía Tân Sơn Nhất nơi vẫn còn tiếng súng nổ.

✱ 15 giờ: Dư luận bắt đầu có một nhận định

Tiếng đại liên xối xả như mưa. Bây giờ thì Đô thành đã đổi hẳn bộ mặt. Đồng bào con xúm lại từng nhóm nhưng dè dặt. Và bây giờ mọi người đều đồng ý đây là cuộc hành quân đại qui mô của Quân đội có mục đích lật đổ Chính phủ Ngô đình Diệm.

Đài phát thanh Saigòn im lặng. Đài phát thanh Huế cho biết Quân Đội đã ban bố tình trạng giới nghiêm và mọi quyền hành đều tập trung trong tay Quân Đội.

✱ 16 giờ 30: Tiếng nói đầu tiên của Cách Mạng

Tiếng nói của Cách mạng bắt đầu vang lên trên đài phát thanh Saigon để chính thức loan báo cho đồng bào và Thế giới biết rằng Quân đội, dưới sự lãnh đạo của Hội Đồng Tướng Lãnh đã đứng lên lật đổ chế độ Ngô đình Diệm.

Hiệu Triệu của Hội Đồng Tướng Lãnh do Trung tướng Dương văn Minh đọc qua làn sóng điện của Đài Phát thanh Saigon:

«Đồng bào thân mến.

«Kể từ giờ phút này, Quân đội nhất quyết đứng lên để giải thoát đồng bào ra khỏi ách thống trị độc tài...

«Ngày mà đồng bào chờ đợi đã đến, toàn thể Quân đội nhận định, với chế độ hiện hữu, công cuộc chống Cộng và kiến quốc của toàn dân sẽ không có hiệu quả,...»

Với chủ trương tuyệt đối tránh đổ máu, Hội đồng Tướng Lãnh đã chấp nhận cho Ngô Đình Diệm từ chức và rời khỏi Việt Nam lập tức. Vì vậy, tiếng nói của Cách Mạng đã loan báo sẽ có lời từ giã của Ngô Đình Diệm nay chỉ là một công dân thường trên phát thanh.

Nhưng sau đó Ngô Đình Diệm và Ngô Đình Nhu ngoan cố ra lệnh cho đoàn thiết giáp của Lữ đoàn LBP VPTT ở thành Cộng Hòa phải chiếm lại Đài Saigon.

✱ 18 giờ 1 phút: Đoàn «Cọp Biển» hạ thành Cộng Hòa

Lối 18 giờ 1 phút, tiếng súng phát ra từ thành Cộng Hòa. Anh em Thủy Quân Lục Chiến những đoàn «Cọp Biển» oai hùng, xung kích như vũ bão. Đại bác nổ rền các súng tự động khác đua nhau nổ. Gần 1 giờ sau, tiếng súng im, Thành Cộng Hòa đã bị Quân Đội cách mạng chiếm.

18 GIỜ 35: Lời kêu gọi của Hội Đồng Tướng Lãnh gởi các chiến sĩ trong Quân Đội, Bảo An, Dân Vệ, lực lượng Nhân dân do Trung Tướng Dương văn Minh đọc qua làn sóng điện của Đài phát thanh Saigon.

«Các anh em cũng biết, chúng ta đã làm cuộc Cách mạng để cứu nước, để xây dựng lại một Quân Đội hùng mạnh không bị chi phối bởi những cán bộ bất tài, một quy chế bất công. Chúng ta không có tham vọng về chánh trị, chúng ta hành động cũng không phải vì danh lợi, chúng ta hành động để cứu vãn Tổ quốc thân yêu của chúng ta đang nguy khốn.

«Việc làm của chúng ta có tánh cách bất đắc dĩ, bởi lẽ, nếu chúng ta không hành động, bản thân chúng ta sẽ bị hy sinh lần lần một cách vô ích...

«Cách mạng nhất định thắng lợi. Quân Đội nhất định sẽ chiến thắng để xây dựng một sứ sở lành mạnh. Các anh em sẽ được chỉ huy một cách xứng đáng và hữu hiệu. Nhân dân tin tưởng ở anh em, các Tướng Lãnh đặt tất cả kỳ vọng nơi anh em.

«Chào quyết thắng».

Lời kêu gọi chấm dứt bằng tiếng xướng danh của từng vị Tướng lãnh và Sĩ quan cao cấp lãnh đạo Cách mạng: Trung Tướng Dương văn Minh, Trần văn Đôn, Nguyễn ngọc Lễ, Trần văn Minh các Thiếu Tướng Lê văn Nghiêm, Nguyễn giác Ngộ, Mai hữu Xuân, Trần tử Oai, Lê văn Kim, Phạm xuân Chiểu, Tôn thất Đính, Nguyễn văn Là, Trần thiện Khiêm, Trần ngọc Tám, các Đại Tá Đỗ Mậu, Nguyễn Khương Dương, ngọc Lâm, các Trung Tá Nguyễn văn Thiệu, Lê nguyên Khang, Khổng văn Tuyên, Đỗ ngọc Nhận và Thiếu Tá Nguyễn ngọc Thiệt.

Suốt đêm súng đại bác nổ rền từng chặp. Và cũng suốt đêm dân chúng Đô Thành xúm quanh các đài phát thanh theo dõi tin tức của Hội Đồng các tướng lãnh.

✱ 19 GIỜ 40: Bản tin tức đầu tiên truyền đi từ Đài Saigon (được gọi là Đài Quân đội vì do QĐ làm chủ tình hình):

Hiện nay Quân Đội Cách mạng đã hoàn toàn làm chủ tình thế ở Đô thành Saigon, Chợ lớn. Đã chiếm đóng đài phát thanh và bắt đầu truyền đi những tin tức thắng lợi của Cách mạng. Các cơ sở Hải Quân cũng bị chiếm đóng, Dinh Gia Long đang bị bao vây và sẽ tiến chiếm trong cuộc tấn công sắp đến. Lữ Đoàn Phòng vệ PTT cũng đã đầu hàng, chỉ còn một số nhỏ sẽ bị thanh toán trong đêm nay.

✱ 20 GIỜ 45: Tin đài: hồi 19 giờ 10, các giáo sư sinh viên đã được phóng thích. Tạm thời thiết lập chế độ kiểm duyệt điện văn, báo chí và tất cả các loại ấn loát phẩm.

(Lúc này, Dinh Gia Long và Thành Cộng Hòa súng vẫn nổ dữ dội, có cả tiếng bích kích pháo và đại bác).

✱ 23 GIỜ 45: Các đài phát thanh địa phương như: Huế, Nha Trang, Ban-Mê-Thuột, Ba Xuyên, Đà-Lạt v.v..., được lệnh mở máy thường trực để tiếp vận Đài Saigon cho đồng bào toàn quốc theo dõi đầy đủ tin tức, tình hình, và mọi diễn tiến của cuộc Cách mạng.

NGÀY 2 THÁNG 11 NĂM 1963

✱ O GIỜ 10 Tin đài: Lực lượng Không quân VN trên toàn lãnh thổ hưởng ứng cuộc Cách Mạng.

Trận tấn công vào Dinh Gia Long

Trong lúc đó, trước 4 giờ sáng Bộ Chỉ huy Hành quân của Quân Đội Cách Mạng đã thực hiện một cuộc điều quân đại qui mô về hướng Dinh Gia Long.

Các thiết vận xa và chiến xa từ mạn Chợ Lớn, theo đường Trần Hưng Đạo rầm rộ tiến ra Saigon. Nhiều đơn vị Thủy Quân Lục Chiến nương theo hai bên đường Trần Hưng Đạo chạy theo đoàn chiến xa.

Khi đến Công Trường Diên Hồng, tất cả đều dừng lại để Chiến xa và Thiết vận xa chuẩn bị hàng ngũ tấn công.

Bộ Chỉ Huy Hành Quân của Quân đội Cách Mạng được đặt tại bến đường Phạm ngũ Lão, sau bến xe Buýt Saigon.

Đúng 4 giờ, các chiến xa và thiết vận xa rầm rộ tiến vào Dinh Gia Long theo các ngõ Pasteur, Công Lý và Lê thánh Tôn. Các đơn vị Thủy quân Lục chiến cũng bám sát các chiến xa.

Trong khoảnh khắc, tiếng súng đủ loại bắt đầu nổ ran! Thỉnh thoảng máy phóng thanh của Quân đội Cách mạng lại kêu gọi Lực lượng phòng vệ Phủ Tổng thống buông súng nhưng bọn chúng vẫn ngoan cố chống cự.

Là một binh chủng từng lập nhiều chiến công oanh liệt trên khắp các chiến trường miền Nam, các đơn vị Thủy Quân Lục Chiến, Thiết Giáp đã coi thường hiểm nguy, anh dũng mở những đợt xung phong vào Dinh Gia Long, cứ điểm cuối cùng của gia đình Họ Ngô và bọn tay sai, và thanh toán cứ điểm này.

✱ *06 GIỜ 25 Quân đội Cách Mạng đã hoàn toàn thắng lợi. Các chiến sĩ Thủy Quân Lục Chiến và Thiết Giáp đã tiến chiếm và kiểm soát Dinh Gia Long sau khi thanh toán xong thiểu số chống Cách Mạng thuộc Lữ Đoàn Phòng vệ Phủ Tổng Thống tại Thành Cộng Hòa đường Thống Nhất».*

✱ 10 GIỜ 00: Cuộc họp báo đầu tiên của Hội Đồng Tướng Lãnh (Hội Đồng Quân Nhân Cách Mạng) tại Bộ Tổng Tham Mưu QĐVNCH. Hội Đồng Tướng Lãnh cho biết Nhu-Diệm đã bị bắt tại Cholon.

✱ 10 GIỜ 45: Đài Saigon loan tin Diệm-Nhu đã tự tử.

✱ Quyết nghị của HĐQNCM truất phế Ngô đình Diệm và bãi bỏ chế độ Tổng Thống giải tán Chánh phủ do NĐD lãnh đạo quyền Hành pháp từ trước do Chính phủ nắm giữ nay tạm thời do HĐQNCM đảm đương.

✱ Quyết nghị của HĐQNCM tạm ngưng áp dụng Hiến pháp ban hành ngày 26-10-56, giải tán Quốc Hội Lập Pháp bầu lên do cuộc phổ thông đầu phiếu ngày 27-9-1963.

✱ Tuyên cáo của Hội Đồng QNCM minh định lập trường của Quân đội.

— Quân Đội tranh đấu vì quyền lợi tối cao của đất nước, không chủ trương vụ lợi, tham quyền cố vị.

— Quân Đội không chủ trương thiết lập một chế độ độc tài vì ý thức rằng, khi giới sắc bén nhất để chiến thắng Cộng Sản là: Dân chủ, Tự do.

— Quân Đội cũng không chủ trương một nền dân chủ phóng túng trong lúc toàn lực Quốc gia đang phải đương đầu với một cuộc chiến tranh mất còn với CS, mà cần áp dụng một hình thức dân chủ trong tinh thần kỷ luật của một Quốc gia trong thời chiến.

— Cuộc tranh đấu của Quân đội chỉ nhằm phục vụ xứ sở, lấy hành động làm phương châm không nêu ra những lý thuyết viển vông, những lời hứa hẹn bịp bợm.

Một chế độ độc tài, tham nhũng và tàn bạo đã chấm dứt!

Một trang sử đen tối đã khép lại.

Quân Dân Việt Nam hân hoan chào mừng Cách Mạng thắng lợi.

THÀNH QUẢ TỐT ĐẸP CỦA QUÂN-LỰC V.N.C.H. TRONG GIAI ĐOẠN VỪA QUA

«Năm qua QLVNCH đã tiến triển về mọi mặt đầy mạnh hai trọng trách chính yếu là đánh giặc và yểm trợ xây dựng thôn ấp».

Trên đây là nhận định chung của các chuyên gia quân sự thường xuyên nghiên cứu về Chiến thuật và chiến lược của các phe liên hệ đến chiến tranh VN.

Sự tiến triển thuận tùy quân sự trên được căn cứ vào các yếu tố chính, thứ nhất Cộng quân đã thảm bại qua các cuộc tấn công vào thành thị, đến nỗi không đủ khả năng mở các mặt trận lớn ở khắp bốn Vùng Chiến thuật như những năm trước đây. Các trận đánh trong mùa mưa ở Cao nguyên, ở đồng bằng đã thưa và yếu. Cộng quân cũng thấy rõ rằng không thể thắng nổi Quân lực Việt-Nam Cộng Hòa bằng quân sự được.

Thứ hai về phương diện tâm lý chiến, Cộng quân đã không lôi kéo được dân chúng trong các cuộc vận động yểm trợ cho chiến trường của họ.

Thứ ba Quân lực Việt Nam Cộng Hòa gia tăng quân số một cách mau lẹ, thêm nhiều thanh niên tình nguyện gia nhập quân ngũ, tình trạng vũ khí được trang bị đủ loại súng tối tân, có hỏa lực mạnh thích hợp với chiến trường. Về mặt tiếp vận và yểm trợ Quân Lực Việt Nam Cộng Hòa có thêm phương tiện chuyển vận, Hải quân Không quân phát triển và lớn mạnh hơn trước.

Nhận định thực tiễn

Muốn giải thích các nhận định tổng quát của các giới chức thuần túy quân sự nói trên, người ta căn cứ vào nhịp độ hành quân giao tranh tại Mặt trận.

Sự nghiên cứu này nhắm vào các sự kiện quân sự xảy ra trong năm tháng gần nhất đó là 5, 6, 7, 8, và 9.

Tình hình quân sự tổng quát trong tháng năm 1968 ghi nhận có 18.974 Cộng quân bị chết so với tháng tư là 9.489 tăng 100o/o trong khi đó bên ta có 1.856 tử thương tính theo tỷ lệ là 1/53.

Đặc tính và nhịp độ của chiến trận trong tháng năm cho thấy Cộng quân đã dốc hết lực lượng vào các đợt được gọi là «Tổng Công Kích, Tổng khởi nghĩa» như thế kế hoạch của địch không phải là một trận chiến quyết định mà chỉ là một giai đoạn chiến thuật nhằm thực hiện kỳ được chiến tranh du kích, trong thành phố gây thiệt hại quá rộng về nhân mạng và vật chất cho dân chúng mà thời gian bám víu là yếu tố cần thiết để tạo thắng lợi của địch. Chủ trương của địch là (bám sát) khuấy động liên tục tại các đô thị xã nhằm gây tình trạng hoang mang căng thẳng tạo xúc động sợ sệt cho dân chúng để gây rối loạn, xúi dục dân chúng nổi lên chống đối chính quyền. Nhưng chủ trương này đã bị quân lực bẻ gãy hoàn toàn. Địch bèn tung ra đợt (khởi 3) bằng một loạt pháo kích 127 địa điểm trên lãnh thổ Việt Nam Cộng Hòa trong một đêm 4 rạng 5-5, và đặc biệt tấn công tỉnh lỵ Hậu Nghĩa và tái đột nhập Saigon Gia Định, nhưng vẫn bị Quân Lực Việt Nam Cộng Hòa chận đứng ngay.

Phá vỡ kế hoạch «bao vây lỏng»

Trong tháng Sáu, người ta ghi nhận một điểm đặc biệt về chiến trận, là QLVNCH được phối hợp của đồng minh đã sử dụng tới 34 tiểu đoàn để bảo vệ thủ đô nhằm phá vỡ mưu định thực hiện kế hoạch «bao vây lỏng đô thị» của Cộng quân.

Địa bàn hoạt động của Quân lực Việt Nam đẩy xa các thị trấn, thị xã, và thủ đô để ngăn chận các cuộc pháo kích của đối phương. Tại vùng Giới tuyến, Trị Thiên, Tây và Cao nguyên quân ta đã gia tăng các cuộc hành quân quy mô và đã hạn chế được một phần sự xâm nhập người và vũ khí của Cộng sản Bắc Việt.

Về phía địch, các đơn vị tham chiến của họ đã phải tổn thất nặng nề. Họ gọi đó là «kế hoạch hy sinh gia bội» cố gắng bám trụ tại các mục tiêu đúng với thời gian yêu cầu đã khiến hai trung đoàn Đồng Nai, Quyết Thắng của địch bị tan rã.

(Xem tiếp trang 7)

TRANH CHUA MỖI NGÀY

của LÊ ĐÌNH

BÙI-ĐÌNH *NGUYỄN-XUÂN-VIÊN* DỊCH « PERAHIM » CỦA *CONSTANT VIRGIL GHEORGHIU*

TRÊN ĐƯỜNG ĐỊNH MỆNH

(TIẾP THEO)

Sàn nhà là những tấm ván thông đánh xi. Tường quét vôi trắng. Trên trần, xà bằng gỗ sến, như trần nhà ở Pháp. Ngay dưới cái xà chính giữa có gắn một bó hoắc hương. Nhà của tên đại bợm này chẳng gì đặc biệt hơn những căn nhà khác trong vùng ngoại ô, nhà quê lẫn với thành phố, như nước mặn lẫn với nước ngọt ở cửa sông. Chính giữa nhà một cái bàn gỗ thông. Bên cạnh một sọt quần áo vừa mới giặt. Một cái bàn ủi. Một máy khâu, tất cả đều sạch bóng. Và có mùi hoa đồng. Trước lò sưởi, một ít củi khô sẵn sàng để nhóm lửa.

Ông Biện lý vào trong phòng. Ông là một trong số những người trẻ tuổi giòng dõi các nhà độc tài khát máu của dân tộc Lỗ, bây giờ muốn trút sự tức giận của họ xuống dân chúng bằng nghề biện lý, quan tòa hay Tổng Trưởng.

Ông Cò Cai Đằng chỉ cho ông Biện lý xem cái giường.

— Ông Biện lý đã được thấy những tấm hình do Sở giảo nghiệm của Công an chụp. Bà Mỹ Ca, nạn nhân, đã được tìm thấy chết trên giường này, nằm ngửa và khoanh tay trên ngực.

— Luật y đã mổ tử thi khám nghiệm, ông Cò Cai Đằng tiếp. Điều đó đã chắc chắn, bà già bị chết ngạt. Nạn nhân năm nay 56 tuổi. Tim bà đã quá mệt mỏi, cũng như tim tất cả các bà già vào tuổi ấy trong hoàn cảnh tương tự. Muốn giết bà ta tên cướp chỉ cần lấy tay bịt miệng bà ta lại. Thì hài không có dấu vết gì chứng tỏ bà ta bị bóp cổ.

— Làm sao ông đoán được rằng sự việc đã xảy ra như vậy? Ông Biện lý hỏi.

— Tôi không có đoán gì cả, ông Cò trả lời, tôi chắc chắn là bà già khốn nạn đó đã bị chính con trai bà ta giết chết.

Ông Cò mời ông Biện lý sang phòng bên cạnh. Ông ta chỉ cho Ông biện lý một lỗ đào ở chân tường.

— Tên tướng cướp đã chôn dấu một kho tàng tại nơi này. Ông hãy nhìn kỹ. Hắn đã giấu kho tàng đó trong cái két sắt nhỏ này.

Mấy viên thanh tra đem một cái két sắt nhỏ giống như những két sắt của bọn dân ở trại.

— Cái két này bằng sắt nhưng lại không có sức hút của từ lực, để tránh sự khám phá của những máy thăm dò, nước không vào trong két được và két có một hệ thống trừ mối. Két này đáng lẽ có thể nằm dưới đất hàng mấy trăm năm. Lê Minh đã dấu trong đó khoảng độ mười hai triệu. Tiền đó là tiền hắn đi ăn hàng chuyến cuối cùng. Tất cả bọn đều chết hết, chỉ trừ Lê Minh. Không một tên nào trong bọn chịu tiết lộ bí mật của kho tàng này.

— Ông không biết rõ trong két có những gì phải không? Ông biện lý hỏi.

Và ông nhìn một cách chăm chú cái két không thấm nước đã đựng hàng triệu bạc trong đó. Ông Cò trả lời:

— Không thể biết đúng số tiền đựng trong này là bao nhiêu. Ít ra cũng độ hai mươi bốn triệu bạc Lỗ, còn có cả vàng nữa. Các cơ quan chuyên môn đã nhận ra có dấu vết ma túy. Có thể có cả các thứ độc dược cũng đáng giá độ 12 triệu nữa. Có thể có cả ngoại tệ.

Ông Cò giận sôi lên. Đã từ lâu ông đi tìm cái két đựng kho vàng của Lê Minh. Riêng việc không tìm ra được cái két cũng đã biểu lộ một thất bại lớn trong đời làm thám tử của ông. Cái két ông tìm ra được chỉ là một cái két rỗng.

Ông Cò nói với ông biện lý:

— Thưa ông biện lý, các nhân viên thanh tra của tôi có thể làm chứng cho tôi rằng trước đây vài tháng, khi tôi thấy Lê Minh trở về, tôi đã chịu thua ở con mắt của tôi. Tôi đã nói với họ rằng: Tại sao hắn còn trở về? Tôi biết trước rằng khi trở về đây là hắn phải có mục đích: làm một vố lớn nữa hoặc để thanh toán một món nợ máu.

Một tên cướp không thể nào chống nổi với mười năm khổ sai, hắn không thể sống được sau những trận tra tấn và không thể sống được với mỏ muối nếu không có mục đích. Lê Minh có mục đích của nó: trở về để làm chủ kho tàng này. Chỉ ý nghĩ trở về tìm lại cái két trong đó hắn đã giấu một gia tài kếch xù là có thể giữ cho hắn sống và ra khỏi trại khổ sai mà thôi.

— Ông có thể biết được lý do vụ án mạng không? Ông biện lý hỏi. Và hắn đã giết mẹ hắn bằng cách nào?

(CÒN NỮA)

KÍNH CÁO

Thưa quý bằng hữu,

Hôm nay là ngày mãn nhiệm kỳ của ký-giả Ba-Tê. Sau hai tháng bắt buộc phải lánh bởi ăn do người ký-giả Lô Răng liệng bỏ, ký giả Ba-Tê này đã phải nghiến răng gánh cái sứ mạng nhổ những một cách chật vật nếu lúc nào cũng chỉ cầu mong xin được hai chữ thảnh thơi. Nay thì như ý sở cầu, mừng vô tả. Người ký-giả Lô-Răng đã trở về, trở về thật rồi. Người từ ngoài bằng đảo trở về, như Tạ Tốn, và bắt đầu hôm nay người ký-giả ấy sẽ xuất hiện ở đây lo liệu chuyện âu sầu giang hồ. Còn tên ký-giả Ba-Tê từ giờ sẽ tuyệt tích. Trước khi hát bài «Và đi thôi, về đi thôi», ký-giả Ba-Tê xin có lời trân trọng tạ lỗi cùng tất thảy quý bằng hữu nếu chẳng may trong thời gian mưa may nhẳng nhít có làm quý bằng hữu phải bực mình. Đa tạ.

✱✱✱✱✱✱

ĐÃ PHÁT HÀNH:

✱ **NĂM CHƯƠNG TỰ NGÔN**
Tự sự kế TRIỀU ĐẨU
✱ Sách dày 120 trang, in tại Kim-Lai Ấn-Quán

★ **CHIẾC ROI NGỰA**
Truyện Gheorghiu ◇ Bản Việt-Ngữ ĐƯỜNG-BÁ-BỒN

ĐỜI MỚI TỔNG PHÁT HÀNH

Kết quả XỔ SỐ KIẾN THIẾT

XỔ NGÀY 29-10-1968
loại 10E1-10E2-10E3

51 độc đắc trúng 5 triệu đồng

684.511

Trúng 500.000 đồng
071.776
272.875
051.645
194.632
495.964

Trúng 250.000 đồng
628.068
748.294
121.619
559.847
576.532

Trúng 50.000 đồng
22625 08725 88235
15648 57163 22981

Trúng 25.000 đồng
7.546 5.751

Trúng 5.000đ. 146
Trúng 2.500đ. 135
Trúng 500đ. 44

Những vé có 5 con số giống lô độc đắc đều trúng lô an ủi 10.000đ

NHẬT BÁO **tiền tuyến**
TIẾNG NÓI CỦA QUÂN DÂN MIỀN NAM TỰ DO
Năm thứ Tư • số 1054 • Thứ Sáu 1-11-1968

Chương trình phát thanh của Đài Sg trong ngày Quốc Khánh 1-11-1968

Chương trình phát thanh hệ thống A Đài Tiếng Nói Việt Nam, Sài Gòn mỗi ngày phát thanh 24/24 giờ trên làn sóng trung bình 345 thước và các làn sóng ngắn 25th, 31th 41th và 49th.

Ngày thứ sáu 1-11-1968

0000-0005 : Đài hiệu-Quốc Thiều
0140-0200 : Trường Ca «Lớp lớp Phù Sa» do Ban Trường Sơn trình bày.
0420—0500 : Thoại kịch : «Ca dao mẹ» của Người Hậu Giang do ban kịch «Quê hương Thân yêu» trình diễn.
0610—0645 : Những bản ca chiến thắng với Hoàng Thị Thơ, Thanh Thoại, Tô Linh v.v.
0735 — 0800 : Trường Ca «Lớp lớp Phù Sa» của Duy Khánh do ca đoàn An Phong trình bày.
8'0 — 0830 : Phóng sự thu thanh. Những chiến thắng điển hình trong năm qua.
0845 — 0900 : Tân nhạc mừng Quốc Khánh.
0915 - 0945 : Việt Nam trên đường xây dựng dân chủ, kiến thiết nông thôn.
9h45 - 10h : Những bài ca cộng đồng đoàn Du ca do Nguyễn Đức Quang điều khiển.
10h10 - 11h : Trường ca « Đại đoàn kết Dân tộc » sáng tác mới của Trương Hoàng Xuân do ban Tiếng xuân trình bày dưới sự điều khiển của chính tác giả.
1230 — 1255 : Hội Trùng Dương, trường ca của Phạm đình Chương.
1320 — 1400 : Quê Hương ta tươi đẹp qua các bản tân nhạc Thăng Long, Đông Vọng, Tiếng Tơ Đồng..
1410 — 1420 : Một thính giả nói với các chiến sĩ xuất sắc.
1530 — 1600 : Tiếng gọi Tình Thương Dân Tộc : các hội chánh viên cùng toàn dân mừng Quốc Khánh.
1610 — 1620 : Những chiến sĩ xuất sắc trong năm qua.
1620—1700 : Trường ca mẹ VN
1715—1800 : Kịch vui : Mội mái trường cho lũ trẻ
1830—1900 : Tiếng Chuông Chùa (Giáo Hội Phật Giáo VN Thống Nhất).
1920-1950 : Nông thôn vùng lên
1950-2000 : Điểm báo
2100-2130 : Nhật báo Truyền Thanh số đặc biệt Quốc Khánh
2215-2230 : Trên đường tranh thủ tự do, xây dựng dân chủ và kiến thiết nông thôn (đặc ký).
2230-2300 : Thi nhạc giao duyên Tình ca của Phạm Duy, Việt Nam Minh Châu trời Đông của Hùng Lân
23g00 — 23g30 Tổng kết tin tức
23g30 — 24g00 Những bản nhạc tiền chiến.

Cước chú

1) Mỗi đầu giờ có bản tin 10 đến 30 phút (trừ 15 và 16 giờ)
2) Chi tiết này có thể thay đổi.

Thứ Sáu 1-11

HÔM nay, đồng bào cả nước kỷ niệm ngày Cách Mạng 1-11-63.

Một sự trùng phùng khá lý thú là ngày kỷ niệm Cách Mạng 1-11-63 năm nay lại nhằm đúng ngày thứ sáu như 5 năm trước đây NGÀY LỊCH SỬ CỦA DÂN TỘC đã diễn ra.

Như vậy, khi đặt bút viết ba chữ «CŨNG NGÀY NÀY» nó mới thật là đúng nghĩa.

Cũng ngày một tháng 11 này, cũng ngày thứ Sáu Lễ Các Thánh này, CÁCH ĐÂY 5 NĂM, dân tộc Việt tại miền Nam đã như sóng vỡ bờ, cùng đứng lên mở toang lồng ngực để hoan hô chào đón CÁCH MẠNG.

Cách mạng thành công trong việc lật đổ một chế độ mất lòng dân, nhưng 5 năm sau, CÁCH MẠNG vẫn còn phải tiếp nối. Bởi vì thật ra không ai có thể làm Cách mạng trong 1 ngày. Cách mạng có thể là một cái gì... DÀI LẮM ! Nhưng cứ việc đi, dù là đi từ từ cho nó chắc, nhưng phải đi tới đi tới mãi.

Kỷ niệm Cách Mạng, xin ĐỪNG QUÊN LÀM CÁCH MẠNG trước hết là cách mạng bản thân, sau là Cách mạng Công sở, đơn vị, kế đó là Cách mạng xã hội, rồi đến Cách mạng QG.

Tất cả hãy đọc lại NHỮNG GIỜ PHÚT LỊCH SỬ của ngày 1-11-63 đăng trong hay số báo hôm nay rồi sau đó nhìn lại vài HÌNH ẢNH LỊCH SỬ in trên phụ trương offset của số báo hôm nay để suy gẫm. Có lẽ 5 năm không dài lắm, nhưng hình như có nhiều người đã quên những giờ phút và hình ảnh làm mình phấn khởi và hăng say hơn, bao giờ hết.

Kỷ niệm Cách mạng xin đi... «rọi kiếng» coi thử LỬA CÁCH MẠNG trong lòng mình còn bùng cháy hay... đã tắt ?

KHÔNG LỄ LƯỢC MÀ ĐẦY Ý NGHĨA

NĂM nay, ngày Quốc Khánh 1-11 không có duyệt binh, không có những lễ lược gì mô như các năm khác

Vậy mà theo ý Kẹo Đắng tui nó lại ĐẦY Ý NGHĨA.

Cộng sản đã gây tang tóc đau thương và tàn phá trong các đợt tổng công kích vừa qua, đến nay các đồng bào nạn nhân của chúng vẫn chưa hết khổ sở, hình ảnh đổ nát vẫn chưa xóa nhòa, thì dịp lễ lược đình đám là một cách căm thù CS.

(Xem tiếp trang 6)

Chủ tịch Nghiệp Đoàn tiểu thương hàng rong yêu cầu

Dẹp chợ chạy sau lễ Quốc Khánh

● Lập hệ thống ánh sáng ven đô

ĐỂ CÔNG TÁC BẢO VỆ AN NINH THÊM HỮU HIỆU

SAIGON.— (TT 31-10) Giới chức thẩm quyền tòa Đô chánh sáng nay đã cho đặc phái viên Tiền Tuyến biết là Tòa Đô Chánh vừa nhận được một văn thư của ông Lê Văn Lộ Chủ Tịch Ban Quản Trị nghiệp đoàn tiểu thương hàng rong, yêu cầu Đại tá Đô trưởng ra lệnh cho dẹp những người bán hàng rong bất hợp pháp trên lề đường Hàm Nghi, Lê Lợi, Huỳnh thúc Kháng Pasteur, Tôn thất Đạm vv.

Theo ông Lê văn Hộ sở dĩ có văn thư trên yêu cầu tòa Đô chánh dẹp «chợ chạy» là vì một số đoàn viên có bán tại chợ Kim Biên cố tình ở lại bày hàng bán bất hợp pháp. Biện pháp dẹp chợ «chợ chạy» sẽ giúp cho thành phố thêm vẻ mỹ quan và cũng để cho việc buôn bán nơi chợ Kim Biên thêm sầm uất.

Ông chủ tịch nghiệp đoàn tiểu Thương hàng rong còn yêu cầu thu hồi sạp của những đoàn viên cố tình bày bán bất hợp pháp ở trung tâm thủ đô để cấp phát cho những cô nhi quả phụ đang cần chỗ buôn bán để mưu sinh.

Ngoài ra, nghiệp đoàn tiểu thương hàng rong còn thỉnh cầu Tòa Đô chánh nghiêm cấm việc sang nhượng các sạp hàng trong chợ Kim Biên và dẹp bỏ các sạp «lậu» bày bán trong chợ.

Được biết chợ Kim Biên trước kia là một khu chợ trời, bạn hàng phải buôn bán theo kiểu hàng là hàng chạy, sau đó nhờ báo chí lên tiếng đề nghị với đại tá đô trưởng nên khu chợ trời này đã được chính thức thành lập làm chỗ buôn bán mưu sinh cho hơn 1.000 gia đình tiểu thương tại quận 5. Hiện chợ có gần 700 sạp buôn bán khi thành lập chợ, mỗi chủ sạp chỉ phải đóng một số tiền gần 7000đ.

Nay có nhiều thương gia đã đến xin sang lại mỗi sạp trên cả trăm ngàn. Chợ đã được khánh thành sáng 29-10-68 dưới quyền chủ tọa của đại tá đô trưởng Saigon.

Được hỏi về biện pháp của Tòa đô chánh đối với văn thư yêu cầu dẹp «hàng rong» trên các lề đường của ông Chủ tịch nghiệp đoàn Tiểu thương hàng rong, phát ngôn viên Tòa Đô Chánh cho biết vấn đề ấy còn phải cứu xét, tuy nhiên

Trước sự thỉnh cầu hợp lý của giới tiểu thương có thể Đại tá Đô Trưởng sẽ quyết định ra lệnh dẹp vì như vậy vừa khỏi làm mất vẻ mỹ quan của thành phố vừa không thiệt thòi đến quyền lợi của các giới tiểu thương, như vậy là chậm lắm là sau ngày quốc khánh tòa đô chánh sẽ cho ra thông cáo về vấn đề này và cảnh sát đô thành sẽ được chỉ thị «dẹp» hết cảnh «chợ chạy» trên các lề đường

Lập hệ thống ánh sáng các vùng ven đô

Cũng trong dịp này, giới chức thẩm quyền tòa Đô chánh cho biết thêm là Đại tá Đô trưởng Saigon đã chỉ thị cho sở công chánh đô thành nghiên cứu và cho xúc tiến gấp việc cung cấp hệ thống điện cho phường Hưng Phú (Quận 8) để giúp cho việc bảo vệ an ninh đồng bào thêm hữu hiệu.

Tại phường Hưng Phú, ông phường trưởng và nhân dân phường này có xin Đại tá Đô trưởng cung cấp một hệ thống ánh sáng cho phường để có phương tiện tuần tiễu canh phòng ban đêm và đề nghị trên đã được Tòa đô chánh chấp thuận.

Phát ngôn viên Tòa đô chánh còn cho hay không riêng gì phường Hưng phú mà đại Tá Đô Trưởng đã can thiệp với bộ công chánh và giao thông vận tải, Bộ này đã chấp thuận theo lời đề nghị tòa tòa Đô Chánh sẽ cho gắn đèn đường nội trong các tháng cuối năm 1968 tại các vùng ven đô.

Như vậy Tết năm nay đồng bào các khu vực ven đô sẽ được vui hưởng một mùa xuân đầy ánh sáng không kém gì các đại lộ giữa Thủ đô.

□ của VIÊM HỒNG

XEM TRANG 7 :
Chiều hôm gió cuốn
Viên Linh

Quanh việc cho mở cửa lại Trường Đua Phú Thọ

Từ cờ bạc trá hình đến việc tham nhũng

★ TRƯỜNG ĐUA PHÚ THỌ MỞ CỬA LẠI GÂY ẢNH HƯỞNG LỚN LAO CHO NHIỀU HỆ THỐNG TỔ CHỨC XÃ HỘI.

★ HẢI BẰNG

II) *ĐÃ NHIỀU LẦN người ta nghe thấy có vài mạng người treo cổ tự tử vì bị ngựa trường đua «móc túi». Rồi thỉnh thoảng lại nghe tin thầy thơ ký này thụt két, anh tư chức kia giựt hụi mà nguyên nhân chánh cũng tại mấy con ngựa mang tên «tuyệt phích, Phi yến, Phi Long vv...» ở Trường đua Phú Thọ thúc đẩy họ đi vào chuyện lỗi lầm.*

Và chắc chắn không ai lấy làm lạ khi 1 kẻ tuyệt vọng làm liều.

Như vậy đứng trên bình diện xã hội mà nhận xét, trường đua ngựa Phú Thọ — chốn cờ bạc trá hình— đã và sẽ còn gây biết bao nhiêu tai hại cho Xã hội, nhứt là một Xã hội không hoàn toàn bình thản vì bị ảnh hưởng chiến tranh như xứ ta.

Cho mở lại trường đua vì nền Kinh Tế ư ?

— Nếu dựa trên lập luận Kinh tế, cho rằng nạn lạm phát trầm trọng nên Chánh phủ đã phải phát ra nhiều công khố phiếu... Tưởng rằng nếu quả thật nền kinh tế nước nhà có rơi vào tình trạng đó thì chắc chắc việc mở cửa trường đua Phú Thọ cũng không cứu vãn được gì.

Đồng ý là trường đua Phú Thọ có thâu vào một số thuế khá dĩ, tuy nhiên phải nhìn kỹ xem m c lợi về thuế khóa ấy sự ảnh hưởng của xã hội, sự tổn kém nào đáng kể và nặng nề hơn.

— Chánh phủ không tổn kém ư, khi một số thanh thiếu niên nào đó vì thua cá ngựa nên làm các chuyện phạm pháp. Và biết đâu tại trường đua Phú Thọ không nói rộng theo thời gian, nhưng số người bị ảnh hưởng «bần cùng sanh đạo tặc» càng lúc lại càng nhiều.

Một Xã Hội bê bối vì nạn trộm cắp cướp bóc giết người v.v.. thử hỏi chánh Phủ làm sao không tránh được một vị tệ trạng ấy.

Sẽ đẻ ra nhiều tham nhũng

Như chúng tôi đã đề cập trong số báo vừa qua, nạn nhân của trường đua Phú Thọ gồm có đủ hạng người trong Xã hội.

Nếu thế chắc không ai lạ gì khi thấy một bậc nhiều ông bà công chức lương hàng tháng không đủ sống đến trường đua để cầu may.

Nhưng trời đâu chìu lòng người, vả lại «cờ bạc là bác thằng bần» Thế rồi từ cái thua lỗ này đến thua lỗ khác nối tiếp nhau đối với những người mượn cờ bạc trá hình để cầu may

Đến mức liều những người công tư chức nào đó làm gì khỏi tìm đủ mọi cách để gỡ lại số bạc mình đã thua.

Là những người đi làm nhưng hàng tháng lương lãnh ra không đủ sống, thử hỏi họ tìm đâu ra tiền bạc để gỡ, nếu không tham nhũng bằng đủ mọi cách hầu có cơ hội gỡ lại số tiền đã thua.

Như vậy trường đua Phú Thọ là nơi cờ bạc trá hình và chính nơi này cũng đẻ ra tham nhũng và nơi ấy cũng là nơi dung dưỡng tham nhũng.

Chắc chắn Hội đua ngựa không bao giờ nghĩ đến các sự kể trên bao giờ. Điều khiến hội này phải nghĩ đến nhứt định không có gì khác hơn quyền lợi riêng tư : tiền !

(Còn nữa)

CẦN BIẾT

B.S. THƯỜNG TRỰC

(Tối thứ Sáu ngày 01-11-1968 từ 19 giờ đến 6 giờ sáng thứ Bảy)
(Trưa thứ Bảy ngày 02-11-1968 từ 13 giờ đến 14 giờ 30)
B.S Phạm huy Sinh 147 Bùi hữu Nghĩa GIAĐỊNH
B.S Phan văn Đường 156 Lý Thái Tổ SAIGON
B.S Bùi thị Nhự 64 đường Bắc Việt Phú Thọ CHOLON
(Tối thứ bảy 02-11-1968 từ 19 giờ đến 6 giờ sáng chủ nhật).
(Trưa chủ nhật 03-11-1968 từ 13 giờ đến 14g30).
B.S Lưu thế Tế 147 Đoàn thị Điểm SAIGON
B.S Phan trần Đạo 2B Nguyễn huỳnh Đức, Phú Nhuận GIAĐỊNH
B.S Nguyễn thị Hạnh 487 Nguyễn tri Phương CHOLON

LỄ CẦU NGUYỆN Quốc thái dân an

TẠI VNQT NHÂN DỊP LỄ QUỐC KHÁNH

SAIGON — Văn phòng Viện trưởng Viện Hóa Đạo vừa ra thông cáo cho biết :

Nhân dịp Quốc Khánh 1-11-68, tại VN Quốc tự (16 Trần Quốc Toản Saigon) lúc 16 giờ cùng ngày, Viện Hóa Đạo có tổ chức 1 khóa lễ cầu nguyện cho Quốc Thái Dân An.

Vậy vào ngày giờ nêu trên, Việc cung thỉnh Chư Tôn Hòa Thượng Thượng Tọa, Đại Đức Tăng Ni cùng đồng bào Phật Tử thuộc 9 Quận Đô Thành và Gia Định, hoan hỷ quang lâm VNQT, để cùng góp phần cầu nguyện.

Phát giác một gói CHẤT NỔ TẠI VĂN PHÒNG PHƯỜNG CHỢ « KHU ĐỜI MỚI »

SAIGON.— Khoảng 7g tối 29-10, nhờ sự phát giác kịp thời của một người đi đường, văn phòng phường chợ «Khu đời Mới» ở đường Trương tấn Bửu thoát khỏi một cuộc tàn phá do kẻ khủng bố thực hiện.

Được biết giờ nói trên, người ta thấy có một thanh niên lạ mặt độ 18t đi vào văn phòng. Vì ai ấy đều nghĩ rằng anh ta có việc gì ở muốn nhờ đến ông Phường nên chẳng ai để ý tới. Thừa dịp đó, thanh niên nọ lẹ tay đặt một cái giỏ xách được ngụy trang như cái giỏ đựng đồ nhưng bên trong là một gói chất độ nổ g đến 5 ký ở ngay cửa vào văn phòng. Xong xuôi tên này đi thẳng ra ngoài tẩu thoát.

Vừa lúc đó, có một người đàn ông đi qua tình cờ trông thấy và liền nghĩ ngay là gói chất nổ nên trình báo

XEM TIẾP TRANG 6 X

Phóng sự sống sượng của NGƯỜI HỌ TRẦN

SẮC ĐẸP NGỤY TẠO

4) NHỮNG NGƯỜI TI HÍ MẮT LƯƠN TRAI PHI TRỘM CƯỚP, GÁI BUÔN CHỒNG NGƯỜI

(Tiếp theo)

★ Tôi thiếp ngủ, từ lúc nào cũng chả hay, nhưng, khi giật mình vì một giọng cười... của ai đó, từ ngoài vọng vào. Giọng cười như có tác dụng «cạo cầu da thịt». Tôi vừa nhóm dậy, tính làm cuộc thám hiểm, thì Thủy của tôi, lõ lộ một tòa da thịt từ phòng tắm đi ra. Nàng nói thản nhiên :

— Liệng cho em cái khăn bông đi mình cái chữ «mình» được Thủy kéo dài ra bằng 1 ngôn ngữ rất ư là vật chất (nói theo ái tình duy vật) Thế nên, tôi không dám liệng mà vác tấm khăn bông lại tận nơi cho Thủy. Thủy tặng tôi một nụ cười bằng cái liếc đa tình rồi nói

— Đã đến giờ bị pha rồi mấy «Bá» đã tới rồi đó. Ngày nào cũng vậy, giờ này là tới «Ta cho tới gần 12 giờ mới chịu ngừng...

Vốn mang máu bần bần theo lọa gì đó, tôi cũng chẳng hay, nhưng mấy lần đi «hiến máu» cho phòng giải phẫu sắc đẹp Mỹ nhân đều bị đuổi về. Thế nên, mỗi khi nghe thấy, nhìn thấy sự hiện diện của quá nhiều «giai nhân» là mắt hoa mày vàng. Tôi phải vịn vai Thủy để về giường Thủy măng :

— Tình trở món gì nữa đây — cho khất để em còn phải tiếp mấy bà kéo mày bà ấy buồn, toàn là người nuyền quý cao sang cả đấy !

— Anh không cần biết bạn của em thuộc loại «thiệt hay giả sang hay hèn» anh chỉ muốn hỏi. Tại sao phải ngừng «chơi» lúc 12 giờ...

Thủy điềm chỉ vào mũi tôi, ... hơi giật mình. Vì tôi đang có âm mưu ăn cắp tiền của Thủy đi bóp bớt 2 cái cánh mũi to tổ bố lại — vì theo sách tướng số thì mũi tôi thuộc loại «mũi dò mõm là tham ăn, xấu ăn» và lại, tôi cũng muốn có sắc đẹp của «Hoa Mộc Lan tòng chinh» Nhưng may quá âm mưu ăn cắp tiền của tôi, chưa bị phát giác. Nàng tình từ giải thích :

— Cái thân anh ngu, cái đầu anh dại nghĩa là 3 phần cơ thể của anh chỉ còn «yếu» được một phần.. sở dĩ cuộc «họp bàn» phải gián đoạn lúc 12 giờ vì giờ đó, các đấng Phu Quân của các bà ấy về. Các bà ấy cần đóng vai vợ hiền săn sóc phu Quân giấc ngủ trưa chập chờn hoa mộng, để mỗi thêm ít tiền đánh cho, cuộc «hội họp» buổi chiều... và cứ thế, theo luật «tuần hoàn» họ mang đến đây «nộp» cho em cả—nào anh đã hiểu chưa.

Nói tới đây, Thủy của tôi đã mặc xong áo, quần, tặng cho tôi một cái hôn để lấy «hên» vì Thủy có cái hơi mê tín—Thủy nói Hôm nào đánh bài mà quên hôn cái mũi Sư Tử của tôi là hôm đó thua đậm — Bởi lẽ đó nhiều khi tôi tự tôn tôi là Thần tượng của cái vận Hên.

Trái ngược với lệ thường, mỗi khi Thủy đánh bài, là tôi phải đi ngủ nhưng hôm nay, chả hiểu sao, thủy lại âu yếm mời tôi tham dự.

Tôi và Thủy đi ra phòng khách thì mấy bà khách võ vá trầm trồ khen ngợi tôi về đẹp thẩm mỹ của Thủy một bà nói :

— Hôm nọ, Thủy giới thiệu «mắn mũi cắt mắt» Thật là tuyệt diệu khoa học ngày nay «ác» thiệt... Thầy gì khác chưa nào ?

Thủy mở to đôi mắt và đôi môi nâng tròn như chữ O nâng thôi:

— Đấy chị thấy chưa, mũi của chị bây giờ mới giống «L.z» chớ hay thiệt—khó ai, nghĩ là mũi sửa.

— Thế còn đôi mắt ?

— Mắt hả, tuyệt nữa bây giờ nó mở to (Thủy gật gù) thế mới có vẻ đẹp ngây thơ chớ.

Bà có một mũi giải phẫu cười hinh hích, tỏ vẻ hài lòng bà tiết lộ :

— Ông xã mình cũng khen vậy đó mình tính «áp phe» chẳng ta thêm tí «Địa» để muối cặp 2 cái núm đồng tiền nữa... cho nó toàn hảo.

Thủy gật gù tỏ vẻ tán thành, tôi khều Thủy hỏi nhỏ

— Mắt Bà «mắo» gì vậy.

Thủy lừ tôi, một bà khác cười khúc khích và khen tương đương :

— Hay, hay thiệt tôi có lẽ cũng phải «giải phẫu» mắt! Tình như ông xã của Thủy mà nhận không ra «giả thiệt» thì đáng tiền lắm - có 2 chục ngàn, ở rẻ chán.

(CÒN NỮA)

NGÂN HÀNG PHÁT TRIỂN NÔNG NGHIỆP CHO VAY trên 260 triệu

SAIGON — Ngân Hàng Phát Triển Nông Nghiệp trong tháng 9 năm 1968 đã cho vay được tổng số tiền là 262.097.908đ gồm 64% tại trợ các ngành sản xuất nông nghiệp, 20% để chăn nuôi gia súc, và 16% thuộc các loại cho vay khác

Tính ra trong chín tháng đầu năm 1968, Ngân hàng Phát triển Nông nghiệp cho vay được 3.483.768.739đ

SÀIGÒN : CẤP THÊM ĐỒNG HỒ NƯỚC
CHỢLỚN : CẤP THÊM ĐIỆN THOẠI

SAIGON.— Bộ Công Chánh và Giao Thông Vận Tải vừa cho biết Bộ đã quyết định nới rộng, cho toàn Saigon và Gia định, kế hoạch đặt ống dẫn nước bằng nhựa để gắn thủy lượng kế trả góp, cho các gia đình thương phế binh, cô nhi quả phụ tử sĩ, đồng bào nghèo, quân nhân và công tư chức, kể từ ngày Quốc khánh 1-11-68.

Theo Bộ, các gia đình nói trên, bất cứ ở đường nào tại Saigon và Gia Định miễn là tại các đường ấy đã có ống dẫn nước của Saigon Thủy Cục, có thể nạp đơn tại Saigon Thủy Cục 86 Nguyễn Thông, Saigon, nếu cư ngụ tại Saigon, tại Khu Thủy Cục Gia Định, 2bis Ng ến văn Học Gia Định, nếu cư ngụ tại Gia Định, để xin gắn thủy lượng kế bằng ống nhựa và trả góp phí tổn.

Chợ Lớn sẽ được cấp phát thêm điện thoại

SAIGON — Bộ Công chánh và Giao Thông Vận tải sẽ cấp phát điện thoại cho khu vực Chợ lớn vào đầu tháng 11 sắp tới.

Nguồn tin của Bộ cho biết thêm rằng các đường phố sau đây thuộc khu vực Cholon sẽ được cấp phát điện thoại :

1) Nguyễn tri Phương từ số nhà 453 đến 543 và từ số nhà 400 đến số nhà 508.
2) Trần Bình Trọng từ số nhà 91 đến số nhà 227 và từ số nhà 118 đến số nhà 190.
3) Ngô Quyền từ số nhà 57 đến

XEM TIẾP TRANG 6 C

NHẬT BÁO TỰ DO KÍNH CÁO BẠN ĐỌC

Nhật Báo Tự Do đã bị Bộ Thông Tin đóng cửa ít hôm kể từ ngày 29-10-1968 cho nên chúng tôi không kịp thông báo cùng bạn đọc và khách hàng.

Chúng tôi thành thật cáo lỗi và hẹn tái ngộ cùng bạn đọc và khách hàng thân mến trong một ngày gần đây.

NHẬT BÁO TỰ DO

ĐẠI HỘI PHẬT TỬ KIẾN TRÚC TẠI CHÙA ẤN-QUANG

SAIGON.— Một Đại Hội Phật Tử Kiến Trúc quy tụ các kiến Trúc sư, Thầu khoán, Họa viên, Trang trí, các nhà cung cấp chuyên chở và công nhân Kiến Trúc các ngành sẽ được triệu tập hồi 9 giờ sáng ngày 3-11. Đại Hội Trương Tổng vụ Cư sĩ số 243 Sư Vạn Hạnh Cholon (Chùa Ấn Quang).

Đại Hội sẽ bầu ban chấp hành mới của Hội Đoàn Phật Tử Kiến Trúc.

XEM TIẾP TRANG 6 B

Giúp người mù MỘT THIẾU NỮ *bị cưỡng hiếp*

SAIGON.— Chiều 30-10 vụ một thiếu nữ làm ơn cho một người mù ở kế cận lại bị hình ông này cưỡng hiếp gây xôn xao dư luận tại đường Bình Tiên Chợ Lớn.

Theo người hiểu chuyện thuật lại cho biết thì thiếu nữ nạn nhân nói trên là cô Trương thị N. 15t. con của bà Ng thị Đ. 43t. (ngụ tại hẻm số 164 đường Bình Tiên) và con quỷ râu xanh nọ là người đàn ông mù lòa cả 2 mắt tên Trần Ty đã già đến 53t Vào buổi chiều, ông

XEM TIẾP TRANG 6 D

Chương trình VÔ TUYẾN TRUYỀN HÌNH

Thứ Sáu 1-11-1968

◇ ĐÀI VIỆT NAM ◇

19g00 Đài hiệu — Quốc kỳ
19g03 Phi tổng kết thành tích nền Đệ nhị Cộng Hòa
10g20 Phim Việt Nam trên đường chiến thắng
20g00 Tin tức và Thông báo
20g20 Chương trình «Đông Đa»
21g00 Điểm báo - Bình luận—Giới thiệu chương trình hôm sau.
19g03 Cải lương «Núi Liễu Sông Băng» đoàn Thanh Minh Thanh Nga
Đài hiệu, Quốc kỳ

★ ĐÀI MỸ ★

14g30 Tin tức
Giới thiệu chương trình ngày mai
14g45 Big Valley
The Golddigers
Star Trek
17g30 Andy Griffith
18g00 Wild Wild West
19g00 The Monkees
19g30 Tin tức
20g00 Thời tiết
Domdeluise Show
21g00 Giới thiệu chương trình ngày mai
Combat
22g00 Tin giờ chót
22g05 Friday surprise

ĐỌC VÀ CỔ ĐỘNG NHẬT BÁO TIỀN TUYẾN

BỐ BÁY

Đangngồi uốngrượu bị chém trọng thương

GIA ĐỊNH.— Hồi 7 giờ tối 29-10, anh Trương văn Mười 24 tuổi quân nhân đang ngồi uống rượu tại 1 quán ở Ngã 3 Cây Thị, thình lình có kẻ lạ mặt bất thần xông vào dùng dao chém anh Mười loạn đả rồi bỏ chạy. Anh Mười bị chém trúng 2 dao nơi tay và mặt thương thế khá nặng.

9 tai nạn giao thông 1 chết, 3 bị thương

GIAĐỊNH.— Chiều 28-10, anh Mai văn Vinh 23, thủy thủ thuộc Giang đoàn 24 chạy xe Honda trên Xa lộ bị xe hơi cán chết tại chỗ. Qua ngày 30-10, trên quốc lộ số 4 ngang xã Tân Kiên Bình Chánh, có 1 quân xa Mỹ dụng xe Susuki làm 3 người bị thương nặng. Tài xế lái quân xa bỏ chạy luôn.

★ ★ ★ ★ ★ ★ ★

CỘNG NÔ DÀY XÉO QUÊ HƯƠNG ANH ƠI ! MAU SỚM LÊN ĐƯỜNG TÒNG QUÂN

3 tên cướp viếng nhà 1 Cảnh sát

GIAĐỊNH — Khoảng 10g đêm 29-10 có 3 tên cướp võ trang dao găm xông vào nhà ông Ng thành Hưng nhân viên cảnh sát Hải cảng ngụ tại số 150/10 ấp Nhất Trí 6 đường Hùng Vương Thị Nghè cướp xe Honda của ông Hưng để trong nhà. Ông Hưng la cầu cứu, có nhiều người bạn của ông hiệp sức vây bắt được 3 tên cướp.

Sau khi bắt được cả 3, ông Hưng dẫn đến gởi cho nhân viên tại cư xá Cộng Đồng để nhờ đưa đến bót nhưng không hiểu anh em này vô ý thế nào để 3 tên cướp chạy mất. Hiện nội vụ nhà chức trách đang tiến hành cuộc điều tra.

Em bé chết dưới ao

GIA ĐỊNH.— Hồi 10 giờ trưa 28.10 em Đào v Hưng 5t, ngụ tại ấp 2 xã Thạnh Mỹ Tây Thị Nghè; chạy chơi trước nhà rủi ro té xuống ao chết đuối. Thi hài em Hưng đã được vớt lên chở vào nhà xác.

Lượm ngòi nổ đập chơi 1 học sinh bị thương nặng

GIA ĐỊNH.— Sáng 30-10, em Đặng kim Long 13t, ngụ tại số 2491 đường Ng. văn Học (Gia Định) học sinh trường Trung Tín lượm được ngòi chất nổ đem về đập chơi phát nổ dữ dội. Tiếng nổ xảy ra làm em Long bị mất 2 ngón tay và nhiều vết thương khắp mình rất nặng. Hiện em đã được chở vào bệnh viện cứu cấp.

Ai bảo 9 vợ làm chi ?

GIA ĐỊNH.— Trong số báo vừa qua chúng tôi có loan tin 1 thiếu phụ cột tay mình với tay đứa con nhảy xuống sông Cầu Sắt ấp Bùi hữu Nghĩa Gia Định để tự tử. Sở Cứu hỏa Đô thành có đến mò vớt nhưng 2 mẹ con cô này đã bị nước cuốn mất.

Hôm nay được biết thêm, qua 2 hôm sau tức 27-10, cả hai thi hài mẹ con cô này nổi lên gần cầu Gạch Bông vớt lên chở vào nhà xác. Điều đáng chú ý 2 mẹ con vẫn còn dính với nhau.

Theo cuộc điều tra của nhà chức trách thì thiếu phụ chán đời này tên Hồ thị Hoa 19 tuổi, có chồng tên Trần văn N. 24 tuổi làm thợ bánh mì ngụ tại đường xóm lò heo cũ Bà Chiểu, vợ chồng ăn ở có đứa con 9 tháng tên Trần thị Chiêu Ly. Gần đây anh N. Có vợ nhỏ thường hay bỏ nhà đi lại kiếm chuyện gây gổ với vợ, do đó chị Hoa buồn về nhà mẹ ruột (cũng gần đ) tá túc.

Hôm 25-10, cô Hoa đến nhà vợ nhỏ của chồng bắt ghen có đánh tình địch bị chồng bênh vợ nhỏ nặng lời với cô. Quá buồn tủi cô Hoa liền kêu xe xích lô từ đó ra đường Bùi hữu Nghĩa xé khăn tay cối thanh dây cột dính tay con vào tay mình tới khi đến cầu sắt bảo xích lô ngừng lại, đoạn bất thình lình ôm con nhảy ùm xuống sông, để mẹ con cùng chết.

Đấu súng nhau vì xe nổ lớn

ĐÔ THÀNH — Lúc 1 giờ 20 trưa 30-10, có nhiều tiếng súng nổ xảy ra tại hẻm 29 đường Cộng Hòa khi tiếng súng êm người ta tò mò hỏi thăm những tiếng súng ấy đã phát nổ tại nhà số 29/32B đường nói trên và vụ nổ súng này đã gây cho 1 nhân viên cảnh sát và 1 quân nhân thiệt mạng tại chỗ, 1 cảnh sát viên khác bị thương

Sau khi xảy ra vụ súng nổ chết người nhà chức trách Cảnh sát liền đến mở cuộc điều tra sơ khởi được biết Giờ nói trên C. sát viên Nguyễn văn Thanh 35t tùng sự tại ty Cảnh sát Gia Định ngụ tại căn nhà xảy ra súng nổ, vì anh Thanh đang ngủ trưa nghe tiếng xe gắn máy nổ ầm ầm trước nhà, anh giựt mình thức dậy chạy ra thấy hạ sĩ tên Phạm văn Sự 37t tùng sự tại bịnh viện Cộng Hòa cùng người anh là cảnh sát viên tên Mười làm xe gắn máy nổ mất giấc ngủ anh Thanh nên anh này kì kèo bảo sao không tắt máy xe làm ồn vậy trong giờ nghỉ trưa. Chỉ có thế mà có chuyện rầy rà xích mích nhau và có tiếng chưởi thề Đ.M mày chịu chơi hả. Thanh rút súng bắn Mười, anh Mười thấy Thanh móc súng ra liền nằm xuống đất tránh đạn. Hạ sĩ Sự trong nhà chạy ra anh Thanh tưởng là Sự can thiệp và binh Mười nên bắn Sự trúng đạn chạy vào nhà té chết. Thấy Sự đã chết cảnh sát Mười nhảy lại chụp súng của Thanh 2 người đánh nhau súng nổ đạn bay và ngực Thanh, anh Thanh chạy được vài bước ngã quị

Anh Thanh bị trúng đạn vào ngực chết tại chỗ và anh Sử cũng chết sau khi chạy vào nhà còn anh Mười bị thương nặng được chở vào bịnh viện cứu cấp bịnh tình khá trầm trọng.

Nhà chức trách đang tiến hành cuộc điều tra và 2 thi thể nạn nhân được gởi quàng nhà xác chờ bác sĩ khám nghiệm

Khi Mỹ kiêu tức giận

ĐÔ THÀNH — Lúc 8g20 đêm 30-10 có vài tiếng súng nổ tại bar Mỹ Nga số 15 đường Hai bà Trưng cảnh sát và quân cảnh Mỹ đến nơi điều tra được biết thì trung sĩ Mỹ này tên B.H.B

Cùng 1 người bạn vào bar này để uống rượu chỉ 2 người Mỹ cãi nhau vì người đòi uống nữa kẻ bảo thôi người giận ra về còn trung sĩ B.H.B ở lại tức giận bạn rút súng trong người ra bắn loạn đã làm cho 2 nữ chiêu đãi viên bị thương Được chở vào bịnh viện điều trị.

Thiếu nữ uống thuốc giết rầy

GIAĐỊNH, - Hồi 3g chiều 29-10 người ta phát giác cô Lê thị Nhỏ 17 ở xã Tân Thới Nhì Hốc Môn uống độc dược nằm bất tỉnh. Cô Nhỏ được chở vào bệnh viện cứu cấp Hiện chưa rõ cô này buồn chán việc chi

Đi làm về tới nhà bị chặn đánh

SAIGON — Khoảng 5 giờ chiều ngày 29-10, vì can tội cùng đồng bọn vây đánh anh Nguyễn ngọc Diệp 24t, cảnh sát Tổng nha, một quân nhân tên Lê văn Hùng 20t bị bắt đưa về bót để điều tra

Được biết vào giờ nói trên, anh Diệp đi về nhà số 12 đg Trần hưng Đạo Gần tới cửa, thình thình có 4 thanh niên lạ mặt xông tới chận đường anh này lại và vây đánh. Tuy bị đánh bất ngờ, anh này vẫn đủ bình tĩnh rút súng ra phản ứng bắn nhiều phát chỉ thiên thị uy để giải vây. Thấy thế, 4 thanh niên nọ lật đật quay lưng bỏ chạy Anh Diệp rượt theo và bắt được 1 thanh niên

Bị điệu về bót; thanh niên nọ tên Lê văn Hùng (quân nhân) Sau đó, Hùng bị giải qua Quân vụ Thị trấn để nơi đây xét xử.

Mải mê biên đề, hai thanh niên bị bắt về bót

SAIGON — Khoảng 10 giờ sáng ngày 29-10, nhân viên cảnh sát tuần tiễu trên bến Chương Dương đã bắt được quả tang 2 thanh niên đứng biên đề trên lề đường Được biết hai anh này là Phạm v Nam 29t và Huỳnh v Hưng 28t đều ngụ tại bến Chương Dương). Cảnh sát tịch thu được của cả hai số bạc 1.500đ làm tang vật, đưa cả về bót điều tra.

Sòng bạc có nhiều nhà tai mắt

GIA ĐỊNH.— Được biết tại căn nhà số 51/2 ấp 6 đường Lê quang Định của bà Trương thị Đủ 50t có tổ chức đánh tứ sắc ăn thua rất lớn. Hằng ngày có nhiều bà có tên tuổi trong Đô Thành đến sát phạt tại 1 tầng lầu của ngôi nhà này

Sau khi được tin chắc chắn, sáng 30-10 ông Mười Nên Trưởng ban Bài trừ Tệ đoan Gia định cùng 1 số nhân viên đến nơi leo lên lầu bắt được 4 nhà tai mắt đang ăn thua. Số tiền tang tịch thu được là 100.000đ.

Bà Đủ và 3 bà Phạm thị N 41t, Ng thị 43t và Ng thị L. 49t Tất cả đều bị đưa về bót để lập biên bản giải tỏa

1 Thanh niên nằm chết tại ngã 4 Bảy Hiền mình vấy đầy máu

GIA ĐỊNH.— Hồi 6g sáng 30-10: có 1 thanh niên nằm chết bên lề đường gần trường học Bùi Chu gần ngã 4 Bảy Hiền trên quốc lộ 1, khắp mình nạn nhân vấy đầy máu, Cảnh sát đã đến nơi khám nghiệm, biết người này tên Hoàng văn Ân 42t ngụ tại khu 6 xã Tân Thới Hốc Môn. Hiện chưa rõ anh này chết trong trường hợp nào thi hài đã được đưa vào nhà xác khám nghiệm

THẮC MẮC KHIẾU NẠI

BỐN ĐIỀU THỈNH NGUYỆN CỦA CỰU QUÂN NHÂN KÍNH ĐỆ TRÌNH ÔNG BỘ TRƯỞNG QUỐC PHÒNG VÀ CỰU CHIẾN BINH, ĐẠI TƯỚNG TỔNG THAM MƯU TRƯỞNG Q.L.V.N.C.H.

(TIẾP THEO)

NGUYỆN VỌNG THỨ 3 — Những cựu quân nhân tái ngũ từ ngày 1-3-68 đến 15-3-68 họ không được may mắn ưu tiên như các bạn đã đi trước vì lúc đó CP chỉ quy định là được ưu tiên chọn lựa đơn vị gốc họ phục vụ trước chứ không có vấn đề lựa chọn 3 nơi phục vụ.

Việc này một phần vì theo họ nghĩ, đơn vị gốc họ hiện ở quá xa xôi, một phần vì ảnh hưởng chiến cuộc Tết Mậu Thân, nhà cửa hư sập, vợ con họ hàng bị chết, bị VC bắt, chạy loạn mà phải đi ở nhà người khác đi tái ngũ mà từ Quận đến Tiểu khu chờ 10 bữa mới có phương tiện v.v...

nói chung ảnh hưởng chiến cuộc nên họ chỉ trình diện đúng hạn định từ 15.2.68 đến 15.3.68. Thỉnh cầu cho những người này, nếu họ xuất trình một trong các giấy tờ chứng minh tình trạng trên và có thêm hoàn cảnh gia đình từ 3 con trở lên, được phục vụ ở nơi lựa chọn hoặc được chuyển sang binh chủng địa phương quân nơi họ cư trú tư cách trừ bị nếu có đơn xin và CP xét thỏa mãn giúp.

NGUYỆN VỌNG THỨ 4.— Chúng tôi thấy có 1 số công chức cựu quân nhân ngạch công nhật, thư ký ĐM, HC giữ chức vụ Chủ sự Phòng, Phó Quận Trưởng, Trưởng ty tái ngũ nhưng đơn vị gốc không định rõ chức vụ 1 tối cần thiết» (ngày trước các chức vụ này không được biệt phái về) nên không trình cho họ được biệt phái về, họ phải ở luôn trong quân đội, trong khi đó thời chúng tôi được biết có một số chủ sự phòng Trưởng ty ở các tỉnh khác về được 6 tháng hoặc 1 năm. Việc này họ có phần thiệt thòi, chúng tôi kính đề nghị như sau :

— Cho các đ/s được tính liên tục thời gian tái ngũ kể từ thời gian giữ chức vụ để sau này họ dùng vào việc tính thâm niên ở ngạch trật tột cùng «cộng thâm niên chức vụ» chuyển sang ngạch thư ký đánh máy, hành chánh hoặc tham dự hành chánh. Thiển nghĩ không quá đáng

(XEM TIẾP TRANG 6)

tiền tuyến PHỤ NỮ

★ Do LINH-TRANG phụ-trách

Gia đình chúng ta

LINH UYỂN THÙY DƯƠNG Sáng nay Dã Thảo tới chị mà vắng em, buồn lắm dù mới gặp em mấy ngày nay. Nhưng biết em đang lo chăm sóc gia đình cơm nước chị lại càng thương em, thương em nhiều. Chị cho rằng trên đời này rất hiếm có những người con gái thật chịu khó, chịu khổ và can đảm như em. Chị mong luôn giữ các đức tính tốt đáng quý đó. Chị rất hy vọng vào em. Bạch Đào đỗ em đăng hình bá. Cứ nghe cô bé ấy xem có sao ? Em bảo tới thăm chị mỗi lần về lại buồn mấy ngày. Hãy can đảm lên em gái yêu... chị mong em nhìn đời bằng tin tưởng và lạc quan hơn và nhớ rằng bên cạnh em đã có chị và có các bạn chân thành yêu thương em.

LY THỦY YÊN (Sông Vang) Chị sẽ chiều em và ngay đây rồi. Mẹ khuyên em nhường nhịn là phải mẹ em có thiệt thòi nhưng nếu vì mẹ mà em làm được việc đó chắc em sẽ vui hơn. Em cứ «ra lịnh» cho N.L.T nếu không tới trình diện sẽ phạt nặng. (trừ lý do chính đáng). Chưa chiều em điều sau được vì «lý do kỹ thuật» sẽ «kín kết» sau nhé. Thôi nếu em muốn dấu bóng hình của em riêng cho chị thì chị sẽ gắn vào Album để mà chiêm ngưỡng một mình. Sorry ! mến thương em nhiều lắm.

VÂN THƯ (SG) Nay thì chắc em vui lắm vì loạt thơ của em chị đã chong đèn sửa và chuyển qua Hà Vân. Có lẽ vì chị Hà Vân cảm động sụt sùi» cho cảnh chị thương em nên đăng rồi đó. Nhưng lần này thì đừng có mong nhanh thế nhé vì bài nhiều lắm. Khi nào buồn cứ viết thư cho chị. Không có gì phiền đâu. Đọc thơ các em thích lắm. Mỗi em một nét chữ một lời thơ song tất cả đều tràn đầy mến thương. mong tin em.

TỐ NGA (Sg): Nếu vắng viết cho chị vì «lờ» chị thì chị mới «xí ngợ» chớ còn em viết cho chị một ngày 4 thơ chị còn thích nói vậy em lo học chớ không nên viết cho chị mà bỏ học, lười thì chị không cưng đâu. Hà Vân chỉ đọc và chọn bài cho Hoa Xuân. chớ HV không phải đọc và chọn bài hộ chị. Em đừng ...

LẠI THỊ HOÀNG OANH (Phú Nhuận): Chị cám ơn em về bức ảnh tặng chị. Em gái có vẻ dịu dàng nhưng sao buồn vậy ? Tại làm bộ nghiêm hả ? Không quên chị là được rồi, bao giờ nhớ thì cứ viết cho chị. Hoặc có đi ngang chỗ chị làm việc thì cứ ghé qua chị. Không có gì phiền chị đâu bé cưng. Sao viết về chị mà lại run ? Đừng thêm sợ chị Trang vì chị ấy hay cưng và chiều các em. Mong thơ sau em nhé.

Câu chuyện PHỤ NỮ

Một biến cố quan trọng đã làm chấn động dư luận khắp thế giới, góa phụ cố Tổng thống Mỹ Kennedy...

CUỘC TÌNH DUYÊN CỦA JACKIE — ONASSIS

- Jackie đã thật sự bước thêm bước nữa, để chấm dứt cuộc đời cô đơn của một góa phụ.
- Một ông chồng 62 tuổi, một gia sản 500 triệu Mỹ kim, một cuộc hôn nhân về chiều có dành cho Jackie hy vọng về tương lai ? ✱ Jackie vẫn là một người đàn bà, có nhiều xúc cảm, tâm lý của đàn bà. Nàng vẫn cần tìm về cho mình cuộc sống và hạnh phúc.

● DIỄM thuật

Chú rể ONASSIS và Cô dâu JACKIE dìu nhau trong ngày hôn lễ, dưới cơn mưa như trút nước

Vào một buổi xế trưa ngày chủ nhật 20-10-68, dưới cơn mưa tầm tã, một lễ cưới đã cử hành vô cùng long trọng. Nhà Tỷ Phú Aristote Socrate Onassis, chủ hãng tàu tại xứ Hy Lạp đã trở thành «ông Jackie» chồng mới của bà Jacqueline Kennedy góa phụ của cố Tổng Thống Hoa Kỳ Kennedy, một vị Tổng thống trẻ tuổi, tài hoa uy danh, đã mệnh chung trong một tai họa ám sát tại Dallas (Hoa kỳ) cách đây hơn 4 năm. Và giờ đây Jackie đã chánh thức «lâm» tại cuộc đời» đã trở thành phu nhân của nhà tỷ phú Hy Lạp, bà Onassis.

Cuộc hôn nhân đột ngột giữa nhà Onassis và vị cựu đệ nhất phu nhân Hoa Kỳ người đàn bà nổi danh thế giới đã gây nhiều ngạc nhiên xúc động trong dư luận.

Đám cưới 2 người đã cử hành long trọng trong ngôi nhà thờ Polycarpos Athanassios. Bao nhiêu ký giả nhiếp ảnh viên chen nhau để cố săn được tin tức hình ảnh của đôi vợ chồng mới của một «đám cưới lịch sử». Nhưng trên vùng đảo tại đây Onassis chỉ chấp nhận có 8 nhà báo cùng khoảng 20 người thân chân bè bạn của đôi bên gia đình tham dự buổi lễ.

(CÒN NỮA)

Buồn vui đời con gái

Đợt 3 — Bài 49

NHUNG NHỚ

(Trọn vẹn cho người yêu tôi)

—○—

Người xa về thành phố» bài hát của Trúc Phương vẳng lên qua giọng hát trầm buồn của người nam ca sĩ gợi nhớ thương vào hồn tôi quá nhiều. Tôi muốn hỏi người đi xa ấy có giống người thương của tôi không bao lâu rồi người mới được dịp trở về thăm thành phố thân yêu này, người có diễm phúc hơn người yêu tôi có lẽ? Người yêu tôi đi đã lâu nhưng chưa 1 lần anh trở lại phố thị buồn này.

Tuổi trẻ với chuỗi ngày tháng nhớ nhung, tôi sống khắc khoải mãi thế này sao, chấp nhận yêu thương để những khuya không cho tim giấc ngủ tôi sống với ảnh hình của người yêu trong tim, tại sao tôi không gào thét thật to để cuộc sống này bùng nổ. Yêu thương thương yêu trời hỡi, ai gây ra cho tôi, ai bắt tôi vương vít làm gì, những trang thư đầy đầy nét chữ yêu thương có giúp tôi vơi được nỗi chán buồn ứ đọng trong tim không sao anh không về, sao anh không về ? trả lời tôi chỉ có khoảng trống mênh mông, chiến tranh vẫn còn, cuộc chiến này còn kéo dài đến bao năm nữa hở anh ? tôi có quyền níu kéo sự trở về dù chỉ một lần của người thương, quyền hẹn hò nhỏ của tôi người yêu! Tôi bỗng nấc nghẹn thành tiếng khóc, tôi liên tưởng đến một ngày không xa nào đó, chàng trở về với nụ cười đầy thương nhớ, nụ cười bất diệt trong tim tôi, hay ... không, không tôi không muốn nghĩ đến một chuyện đau lòng. Nghĩa đời anh vẫn là của em, anh hãy trả lời hãy cho em nghe lại tiếng nói trầm trầm, hay hát hay ca lại cho em nghe bài hát «24 giờ phép» đi anh. Xa vời quá, tôi biết tôi rất xa vời khi đòi hỏi một chuyện có thể có nhưng hiện tại thì không bao giờ.

Chiếc transistor này quá nhỏ, bài hát kia quá ngắn, tiếng hát trầm buồn nào đó làm se thắt tim tôi. Tâm trạng tôi hiện tại là cả nghìn vạn nỗi thương đau nhung nhớ, giấc mộng đẹp nào với ảnh hình anh đêm qua, giờ chỉ còn lờ mờ trong tiềm thức của em mà thôi. Con đường mang tên hai đứa vẫn còn, nhưng anh ơi em thấy hình như nó buồn hơn ngày trước hơi nhiều vì thiếu bóng dáng anh rồi. Mỗi sáng, chiều bây giờ chỉ còn trơ mình em ngang qua đó lượt đi và về, hàng cây điệp chẳng còn xanh tươi như thuở anh dìu em từng bước một, giòng sông vẫn chảy xiết như độ nào nhưng có lẽ nó sắp cạn khô như giòng nước mắt em sắp khô cạn đó anh.

Buổi sáng người mang tin thư ngừng trước cửa, người đưa thư già mang niềm vui đến cho tôi, mắt tôi ngời sáng hẳn, tôi mừng vui chạy ra để kịp đón nhận hai cánh thư xanh, trắng. «Đó anh, thư anh từ phương trời xa thẳm vừa chắp cánh bay về với em đó». Tôi thì thầm với khung ảnh đôi mắt của người thương đang đặt trên bàn học. Vẫn những lời âu yếm nồng nàn, vẫn những lời thương yêu an ủi, quen thuộc quá anh ơi, đọc, nghìn lần vẫn chưa thấy vừa lòng, trang thư rất dài sao tôi thấy quá ngắn thế này, tôi thương từng dấu phẩy, dấu chấm của người yêu tôi thể hiện trên trang giấy, tôi hôn vào thư cũng như đã từng hôn vào ảnh của anh, tôi muốn la thét thật to để cho người yêu biết là tôi yêu nhớ anh nhiều, nhiều không thể tưởng, để nơi khung trời xa nào đó anh được nghe tiếng ảnh hình mừng rỡ và tiếng khóc ức nở của tôi đêm nay.

Chắp tay tôi nguyện cầu chiến tranh của quê hương thân yêu này sớm chấm dứt để tôi được thấy lại ảnh hình thương nhớ của người tôi yêu... Ngoài trời không một vì sao, chỉ có đốm sáng của trái hỏa châu chiếu rọi, tôi đi tìm giấc ngủ với niềm hy vọng được mộng thấy người yêu trở về thành phố, tôi muốn thấy bóng dáng anh trở về, dù chỉ là mộng mị... giấc mộng tuyệt đẹp với hình ảnh người thương trở về. Người xa về thành phố. Đông buồn

TRẦN TRƯƠNG ANH THƯ

Trang HOA XUÂN

HÀ-VÂN phụ trách

NỖI LÒNG TRẦM VI

✱ THÙY-LINH UYỂN-LOAN

(TIẾP THEO)

Vi lộn xộn quá đi mất ! thôi ăn đi, chưng nào thật ngán mới cho «nunu». Nói rồi U bỏ đi xuống nhà sau, còn lại một mình, Vi vội vã đút cho chú chó nhỏ một thìa kem, hơi lạnh lắm nó rụt cổ lại, Vi thích chí reo lên :

— A ! «nunu», cũng chị đó chị cũng sợ... lạnh lắm ăn nữa «nunu» nhé !

Con chó như hiểu tiếng người khẽ liếm mép, rồi gục gặc cái đầu, vì đút cho nó thìa sữa.

Thôi xong rồi bây giờ để chị ăn nhé ! chóng ngoan, lát chị sẽ cho miếng bánh ở nhà vì là út nên chả được làm chị ai cả, nay có «nunu», Vi tự cho mình là chị và lấy làm thích thú lắm có tiếng coi rồi của cậu mợ, Vi đầy giờ ra reo lên.

Cậu mợ về ! Ra mừng ! «nunu» ơi ! mợ từ trên xe bước xuống, xách hai tay đầy cả, mà Vi không đoán được là gì ! Vi cố đưa mắt tìm cậu nhưng không thấy. Vi chạy ra, xách phụ mợ, mợ nhìn Vi âu yếm khẽ hỏi :

Vi ăn trưa xong chưa ?

Dạ rồi ạ ! Rồi Vi nũng nịu :

Sao khi nãy mợ không chờ Vi rồi ăn nào luôn, dẫn Vi đi mua đồ nữa ở nhà buồn ghê vậy đó !

Mợ bế xốc Vi lên, hôn lấy hôn, để tội nghiệp con tôi quá ! nhưng thôi, để mợ dẫn Vi đi chỗ này còn vui hơn nữa ! Chỗ nào thế mợ ?

Mợ trả Vi xuống đất, rồi cất tiếng gọi : U ơi ! xách dùm tôi đồ vô nhé ! Lúc này Vi chợt nhớ ra điều gì nên hỏi :

A mợ ! cậu đâu rồi ?

Cậu hả ! Cậu đi lấy vé máy bay. Đặng đi đâu hả mợ !

Đi Đà Lạt đó ! Vi thích hôn ?

A Đà Lạt, thích chớ ! mà chừng nào đi mợ nhỉ !

Thứ bảy, thôi vô nhà, đứng đây nắng quá không khéo lại bịnh nữa cho xem.

Vi nhìn mợ nhoẻn miệng cười, rồi chạy vào nhà. Đây này ! áo Vi đây, mặc thử xem vừa hôn ?

Mợ đưa cho Vi chiếc áo len màu trắng, trên ngực có thêu hai con búp bê trông xinh ơi là xinh. Vi ướm thử và nguýt, chu choa ! vừa ghê đi !

Này ! giầy, mũ, áo, quần, đã hết. Rồi nhé. Vi cất đi, mợ bảo Vi như thế !

Vi gọi :

— U ơi ! U xếp bộ đồ của Vi vào vali đi, nè U xem, đẹp ghê U nhỉ !

(U) Vâng ! thị đẹp rồi ạ ! Cô Vi mặc vào là phải biết ! !

Ờ ! ghét U ghê ! Nhạo Vi hoài !

●

Thế rồi ngày Vi mong đợi đã đến, hôm nay, sáng thứ Bảy, Vi dậy thật sớm, ngang qua phòng cậu

mợ, Vi thấy đóng cửa cô bé chạy xuống phòng u già, Vi tốc mùng chả thấy u đâu cả, Vi lầm bầm :

U dậy sớm ghê !

Kìa ! Vi ! Sao dậy sớm thế !

À ! u hôm nay Vi dậy sớm để sửa soạn đi Đalat với cậu mợ đó.

Sướng nhỉ ? Thôi sang đây sửa soạn xem nào.

Vi nghe có tiếng Mợ nói

U ơi ! Vi nó dậy chưa U ? U mặc đồ vào cho cô dùm tôi U nhé !

Vâng ạ !

Nào ! Vi lại đây U mặc cho.

Mười phút sau Vi nhìn mình trong gương và nghĩ thầm mình đẹp ư ?

Trong gương một cô bé xinh xắn hiện ra, hai cái «bím» tóc thả dài xuống cột bằng chiếc nơ màu đỏ thẫm nổi bật trên nền áo lạnh trắng, vì ngắm hoài trong mình trong gương cho Điển khi có tiếng gọi.

Vi ơi ! xong chưa ? gì mà lâu thế !

Dạ thưa mợ xong rồi ạ !

Rồi Vi tung tăng chạy ra, trên tay ôm theo con «nunu» nói :

Mợ ơi ! cho «nunu» đi với nhé !

Thôi ! Để nó nhà. Vi lon xon quá ! Vi thương thôi mợ ! cho nó ...

Sao Vi hay cãi thế ! bảo để «nunu» ở nhà !

Thế là hết ! mợ dắt Vi ra xe, con «nunu» đứng ủ rũ. Vi thương ghê đi ! u ơi ! u xin ốc «nunu» dùm Vi nhé ! u khẽ gật đầu thình bọng «nunu» mở đi sau cuộn khói do chiếc xe nhả ra, Vi chồn thức, nhưng kịp phi trường hiện ra, nó sẽ đưa Vi lên Đalat thơ mộng, nỗi buồn vụt biến, khuôn mặt Vi rạng rỡ hẳn lên tuổi trẻ là thế đó ! !

thơ TUỔI XANH

Nhân diện

(về khung trời chị của Thùy Dương đang vui sống)

Nếu có đôi lần tôi nhắc chuyện
không bao giờ lưu luyến gia đình
khi nghe xong chắc sẽ có người
khinh cho tôi là đứa con bất chính
tôi nhận tội và sẵn sàng câm nín
bởi trên đời phận số đã dành riêng
đối với người tổ ấm rất thiêng liêng
thì với tôi không một lời hương mến.
Tôi lớn lên bập bùng như ngọn nến
theo túi buồn trôi sâu mãi xuống triền
... mối khổ với bao lần cầu nguyện
xin tình thương, xin sống mắt dịu hiền
ôi buồn thay, người ở chốn cung tiên
làm sao thấu bao niềm mơ ước đó
nên đêm đêm giọng sầu lên nho nhỏ
tình thương kia ai bán để mình mua

LINH UYỂN THÙY DƯƠNG

●

Ru em bốn mùa

hãy ngủ đi em trong những ngày
Xuân em đẹp
Có muôn chim ca tôi để ru em
Có trăm hoa đua nở đón chào em
Có bướm lượn cạnh đôi bờ vai tóc xoã
Hãy ngủ đi em trong những ngày tháng hạ
Có chú ve dây trỗi điệu nhạc sầu,
Có phượng vỹ vương buồn mang màu đỏ
Có bạn chia tay ngậm ngùi nức nở
Hãy ngủ đi em trong những tháng mùa thu
Có lá vàng rụng ngập lối êm ru
Có gió nhẹ vờn đôi tà áo trắng
Hãy ngủ đi em trong những ngày Đông rét mướt
Có mưa phùn thấm ướt dẫm đôi vai
Cho em nhỏ lạnh lùng trên đường vắng
Đâu có nghĩa lúc giang sơn còn tai biến
Hãy ngủ đi em với bốn mùa quê mẹ
Để chờ người đi trấn giữ non sông
Khi quê hương mình đã hết chiến chinh
Cho nắng đẹp vờn em trong giấc ngủ

TỐ NGA

ĐẰNG HÙM XÁM

✱ Truyện bằng tranh

(CÒN NỮA)

CẦN MỘT SÁCH LƯỢC

A lô! đây BINH CÃ-GẬT

RENG !... RENG !... RENG !... Reng !... RENG !... RENG !...

— Alô ! Binh Cà gật tui nghe..

— Nè Binh Cà gật

— Dạ.

— Chính phủ có tin cậy ở Quân đội không ?

— Quân đội là thành trì bảo vệ Tổ quốc mà lị !

— Được. Thế Chính phủ có tin cậy ở tinh thần chiến đấu anh dũng của quân nhân không ?

— Tin là cái chắc. Bao nhiêu thành tích và chiến công trong cuộc chiến đấu chống Cộng chưa đủ hay sao ?

— Chính phủ có tin ở tinh thần sáng suốt và lòng trung thành với chính nghĩa quốc gia của quân nhân không ?

— Cái đó thực tế đã bảo đảm Chính phủ tin lắm chứ !

— Vậy thì tại sao cho đến giờ này quân nhân chưa được biết gì về sách lược hòa bình của Chính phủ cả ? Tụi tui cần biết mình phải làm gì nếu có hòa đàm, phải làm gì khi có hòa đàm, và phải làm gì để chống lại sách lược hòa bình giả dối của địch chứ !

— Bạn đã học tập các thông điệp của Tổng Thống VNCH chưa ?

— Có học tập, có nghe giải thích, có được giải đáp thắc mắc nhưng tin tức báo chí mỗi ngày lại làm mình thêm băn khoăn

— Cứ nói là... hoang mang đi cho nó đúng sự thật. Vì theo dõi tin tức báo chí thì ai cũng nôn nao dao động, chớ không phải gì riêng một mình bạn. Nhưng mình phải bình tĩnh và sáng suốt nhận định.

— Bình tĩnh và sáng suốt cái Con Khỉ Khô ! Đi đâu cũng nghe người ta khéo nhau «hòa bình đến nơi rồi !» Thì còn bình tĩnh và sáng suốt sao được !

— Ấy ! Cái yếu của người mình là ở chỗ đó ! Mới có chuyện ngưng oanh tạc hay không mà cũng đã cho là sắp «hòa bình đến nơi» !

— Thì ngưng oanh tạc tức là BV phải xuống thang rồi hai bên ngưng bắn và hòa đàm...

— Cho là như vậy đi, nhưng rồi... hòa bình ở đâu ? Có ai thấy nó như thế nào không ?

— À, như vậy là hòa bình đã ló dạng rồi. Nó chưa đến nhưng nó sẽ đến !

— Đồng ý ! Nó sẽ đến và có thể là nó không đến, vì điều đình không xong thì vẫn có thể đánh nhau lại bởi thế là rằng trong khi hòa đàm vẫn còn có thể đánh nhau

— Chính như vậy mà tớ mới mong Chính phủ mình công bố một sách lược hòa bình để cho quân nhân học tập thật kỹ càng. Có như vậy thì gặp trường hợp nào, giai đoạn nào mình cũng không bỡ ngỡ, hoang mang vì mình đã biết rõ những gì sẽ đến, có thể xảy đến hoặc những mưu mô xảo quyệt của địch để mà «hóa giải» tất cả theo tớ nghĩ thì có lẽ bọn CS đã học tập sách lược hòa bình của chúng từ lâu rồi !

— Chưa chắc may ra thì chỉ có hàng cán bộ.

— Vậy cũng đủ lắm rồi ! Cán bộ nắm vững vấn đề thì dễ nắm vững tinh thần thuộc hạ vì họ đã có căn bản mà giải thích. Còn mình thì ai cũng như nấy, cứ nghe ngưng oanh tạc, ngưng bắn, hòa đàm là cứ ngỡ rằng hòa bình tới trước mắt rồi ! Dễ bị ru ngủ lắm ! Dễ bị lung lạc lắm !

— Mình cứ vững tinh thần thì thôi !

— Vững tinh thần đã đành nhưng phải có một căn bản nào đó để vững lòng tin mới được.

— Yên trí ! Rồi đâu sẽ có đó ! Mọi việc có thời gian của nó mà !

QUÂN DÂN ĐỌC BÁO

Làm sao gỡ thế kẹt

Một anh bạn hỏi Tú Nạp tôi : «Bây giờ cả hai bên đều khăng khăng không chịu ngồi lại với nhau để nói chuyện thì làm sao giải quyết được cuộc chiến tranh ở đây. Theo anh ta phải gỡ thế kẹt này ra sao ?»

Thật ra, thế kẹt này không phải chỉ một mình ta phải gỡ, mà cả Hoa kỳ lẫn BV cũng đang tìm cách thoát ra cho êm đẹp.

Nhất là ông Bunker, sáu 9 lần gặp TT Thiệu, ông ông đã rõ cái thế kẹt của TT nước ta hy vọng để gỡ thế kẹt cho ông và nước Mỹ ... ông. Chính vì vậy mà người ta đang nói đến một hội nghị Hòa Bình trong đó tất cả những nước có quân tham chiến đều được quyền tham dự, và Hội nghị này sẽ chỉ là một hội nghị thăm dò để bàn chuyện tiến tới một hội nghị chính thức giữa 2 phe. Nếu giải pháp Hội nghị Hòa Bình được chấp thuận thì việc Bắc Việt ngồi chung với VNCH, cũng như VNCH ngồi chung với Mặt Trận GPMN không còn là vấn đề công nhận hay không công nhận, vì Hội nghị này sẽ không có chuyện thương thuyết, ký kết mà chỉ là một Hội Nghị để các quốc gia có liên hệ đến chiến tranh VN tới góp ý kiến cho một Hội Nghị chính thức kế tiếp. Tất nhiên, ở Hội Nghị Hòa Bình này, về phía Bắc Việt ngoài MT GPMN, có thể còn có Nga sô, Trung Cộng và về phía VNCH, sẽ có cả Mỹ, Úc, Tân Tây Lan, Đại Hàn, Thái Lan, Phi luật Tân.

Kể ra một hội nghị Hòa Bình như vậy để gỡ thế kẹt cho cả ba bề bốn bên cũng có thể chấp nhận, nhưng với điều kiện là vai trò chính trong Hội nghị này phải là Saigon, và Hà Nội chứ không phải Mỹ, Nga hay một nước nào khác. Vả lại hội nghị Hòa bình này, người ta tin tưởng việc ngồi chung với nhau ở hội nghị chính thức sau này sẽ chẳng còn là một thế kẹt cho cả bên này lẫn bên kia, và lúc đó vấn đề còn lại sẽ chỉ là chuyện thương thuyết hòa bình, chứ không cãi rối phức tạp như ngày nay để đến nỗi ông già Bunker phải đi đi lại lại Dinh Độc Lập, vừa phiền phức cho ông mà vừa làm bận lòng cả Tổng Thống Thiệu.

Mời ông Đức đi thề

Vụ 38 dân biểu có hồ sơ tham nhũng bây giờ mới vỡ lẽ ra chỉ là chuyện phịa. Ông Tân Chủ Tịch Ủy Ban Bài Trừ Tham nhũng Ngô công Đức vừa tiết lộ là vẫn không thấy 38 hồ sơ tham nhũng như ông Cựu chủ tịch Phan huy Đức từng tuyên bố. Ông Cựu Chủ tịch liền chối biến là ông đâu có tuyên bố mà đó chỉ là chuyện phóng đại do bọn nhà báo phịa ra. Bọn nhà báo bị ông cựu Chủ tịch họ Phan, tên Đức đổ tội cho mình, tức quá liền chửi thề : «Đ.m. đứa nào đã nói lại còn chối, Có gan thì lên Lăng Ông thề với chúng ông» Chưa biết vụ thề thốt này có thành hay không, nhưng do điều chắc chắn là ông Cựu Chủ tịch Phan huy Đức này mới sẽ bị các bạn đồng viện chất vấn : «Nếu ông không tuyên bố, tại sao báo chí làm rùm beng lên như vậy ... thinh. Ông làm chủ tịch Ủy ban, hẳn ông phải biết có hay không có 38 hồ sơ tham nhũng ... để cho Hạ viện bị mang tiếng xấu mà không hề lên tiếng cải chính hay đính chính gì cả ?»

Rước cướp vào nhà !

— Không gì buồn bằng đang khi nhà mình bị kẻ cướp vô cớ kéo tới bao vây, vô cơ xông vào đốt phá, chém giết, cả bố mẹ con cái phải cùng nhau kề hông người đỡ, ông già bà cả không răm nổi gậy thì cũng cố la lên kêu cứu xóm làng, giữa lúc ấy, có thằng con bạc nhược lại nhảy ra quát tháo với bố mẹ anh em :

Thôi đánh người ta làm gì nữa cũng đồng bào máu mủ với mình cả. Đức Chúa đã dạy : «Con đừng giết người» Đức Phật đã bảo : «Chớ có sát sinh». Rồi Khổng Tử viết : «Thương người như thể thương thân». Rồi tổ tiên dạy : «Người trong một nước phải thương nhau cùng» v.v...

Than ôi ! gia thằng con đứng ra nói với bọn cướp sát nhân, có phải hay biết mấy !

Đằng này nó chỉ quay ... nói với bố mẹ anh em kẻ vỡ đầu người gãy tay nhà cửa đang bị bọn cướp đốt lửa thây phừng phừng. Nó lại còn chửi ông già bà lão đang kêu cứu hàng xóm : Câm mồm đi. Đánh cướp bằng mồm như thế ích gì.

Rồi nói tiếp tục giảng giải cho bố mẹ anh em : Hạ thù chỉ gây thêm hận thù. Hãy lấy dĩ hòa vi quý. Hãy mở cửa ra mời đồng bào của mình vào, họ đòi thóc thì xúc thóc cho họ, họ đòi ở thì dành cho họ mấy căn.

Nó còn lẩn thẩn thêm : Mình là lối mái mình đánh người ta mãi, hàng xóm có người mất ngủ đang yêu cầu mình thôi đánh nhau đi. Hàng xóm còn thế, huống hồ là mình, sao mình hiếu chiến mãi vậy.

Rồi nó hoan hỉ tuyên bố với bọn cướp : «các bạn đều là anh em của tôi», «vì tôi là người nhà này, vì tôi là Công giáo, vì em tôi là Phật giáo, tôi muốn hòa bình» !

Nghe tiếng rên rỉ của bố mẹ và anh em, người bị bọn cướp đánh vỡ đầu kẻ bị bọn chúng đâm lòi ruột, nó lại quay ra xỉ vả. Chỉ tại mình hết, ai bảo mình ăn ở không có đức.

Than ôi ! Trong trận chiến tranh chống giặc Cộng xâm lăng đánh phá chém giết ở miền Nam Việt Nam này, có những kẻ đang tiếp tay cho giặc Cộng đang âm mưu rước giặc Cộng về nhà, đang bày trò chia rẽ xuyên tạc quân đội VNCH, và nhân dân ở đây là hiếu chiến.

Người ta không lạ gì bọn đó, Cái lạ là Chính Phủ vẫn như có vẻ không hay biết gì hết.

XÂY DỰNG

1 Cuộc chiến tranh: 4 cái chân gỗ

Sáng nay, Kiều Phong nhận được một lá thư của ông Lê ngọc Sang. Ông Sang cho biết ông là một trong số nạn nhân của cuộc chiến tranh mà quí bạn đang nghe đang thấy và đang sống với nó.

Chiến tranh đã cướp của ông Sang một cái giò từ năm 1949. Tặng cho Tổ quốc 1 cái giò hoặc giả vài cái xương sườn, năm bảy ngón tay hay cả cuộc đời, chẳng có gì đáng nói. Giữa thời buổi, thây chất thành núi thế này, 1 mạng người còn không ra gì, huống chi nữa là một cái giò. Tuy nhiên, lá thư của ông Sang vẫn làm cho Kiều Phong suy nghĩ mông lung.

Nghĩ về cái dài của cuộc chiến tranh «kỳ» cục này ý mà.

Ông Sang kể rằng năm 1949, gia đình ông bị tàn sát bằng lựu đạn, cả nhà chết riêng ông thì mảnh lựu đạn cưa mất một giò. Từ đó, ông lây lất sống với cái chân giả. Cái chân gỗ đầu tiên mang vào người ông Sang là của Sihanouk tặng.

Ông Sang viết :

— Tôi viết thư bằng Pháp văn cho Thái tử Sihanouk, tường trình rõ ràng hoàn cảnh bi đát của tôi và xin ông giúp đỡ. Tôi thỏa mãn. Khi cái chân gỗ này mục đi, tôi viết thư cho Thủ tướng Trần v Hữu và vua Bảo Đại. Hai vị này giúp tôi hai lần tiền, nhờ đó tôi làm hở 3 cái chân.

Nhưng rồi chiến tranh càng rã kéo dài, Những cái chân của vua Bảo Đại và Thủ Tướng Hữu cũng theo thời gian mà mòn. Thời Thiếu Tướng Nguyễn cao Kỳ làm Chủ Tịch Hành Pháp cũng như ông Nguyễn văn Lộc làm Thủ tướng, tôi đều có viết thư xin tiền (3.500đ) để làm cái chân khác nhưng tôi không được phúc đáp. Tôi gởi cho Hòa Thượng Tịnh Khiết, Đại Đức Hộ Giác ông Nguyễn long Châu giáo lãnh Phật Giáo Tứ Ân, Ông Lý văn Thạnh Chủ Tịch Hòa Đồng Tôn giáo v.v. đều không được hồi âm...

Đọc thư ông Sang, Kiều Phong suy nghĩ về thời gian và những khốn khổ trong cuộc chiến này. Một cuộc chiến kéo dài 4 cái chân giả mà vẫn chưa kết thúc.

Bởi thế, K.P. mới kêu gọi mọi người, ai thương cho «người đi chân giả đợi chiến tranh kết thúc» thì hãy giúp đỡ cho ông ấy. Còn riêng những ai có thẩm quyền về cuộc chiến tranh này thì hãy tìm cách sớm kết thúc chiến tranh.

Nếu không, K.P sẽ tập trung toàn những mẫu người như ông Sang, những nạn nhân của cuộc chiến tranh này để... mời các ông tới, ăn lấy cho hết.

THẦN DÂN

● ● ● ● ● ● ● ● ● ● ● ● ● ● ●

Muốn hiểu thân phận của bạn mình sống với những phút đau thương của đất nước.

Các bạn hãy tìm đọc

QUÊ HƯƠNG ĐAU KHỔ NÀY

ấp truyện của HỒ PHONG

DO NHẬN ĐỊNH XUẤT BẢN

KỊCH TRƯỜNG

THỨ SÁU 11-1-68

◐ HOÀI NGỌC phụ trách

Chuyện... cải-lương

● Năm Phỏi với Đại nhạc hội

Hơn 2 tháng qua, nghệ sĩ danh ca Năm Phỏi ra Nha Trang tìm sống. Và nay anh trở về, anh trông có vẻ ướt át thấy rõ. Năm Phỏi lại có mặt trong Đại nhạc hội sáng chủ nhật 27-10 vừa rồi và được khán giả hoan nghinh nhiệt liệt với sáu câu vọng cổ «Đời nghệ sĩ». Một khán giả đã thực tế khen ngợi anh bằng cách trao tặng anh 1 ngàn bạc. Đêm đêm Năm Phỏi lại sống bằng sáu câu Vọng cổ tại tửu quán ca nhạc Ngọc Sơn. Nói đến Năm Phỏi không ai có thể quên được bộ dĩa. Mở tim Tỷ Cang. Nay bài ruột của anh là «Đời nghệ sĩ» và «Khi người điên biết yêu»!

● Lệ Liễu xuống tóc

Từ ngày đóng cửa tửu quán Lệ Liễu tới nay, nữ ca sĩ Lệ Liễu đã về ngụ tại tư gia và luôn luôn bịnh hoạn. Không rõ sao Lệ Liễu lại xuống tóc. Trong các cuộc tiếp xúc với bạn bè đến thăm cô, Lệ Liễu đều tỏ ra vô cùng buồn nản. Nhớ một thời oanh liệt thuở nào mà ngậm ngùi với Lệ Liễu vậy.

● Năm mươi năm cải lương

Đó là tập hồi ký mê hát của học giả Vương hồng Sển vừa được cơ sở xuất bản Phạm quang khai ấn hành. Sách được in tại Kim Lai ấn quán thơ không cần nói, cũng biết là loại sách đẹp rồi. Tiền Tuyến kịch trường được tặng một quyển và đang cố gắng đọc đầy đủ có một một nhận xét tổng quát về những bài tỉ mỉ của từng tiết mục với tác giả và độc giả. Cải lương năm nay vì thời cuộc không làm được gì nhiều, cho nên tác phẩm của họ Vương được coi như là một công trình lớn lao nhất để an ủi giới mộ điệu vậy. Xin cám ơn tác giả và xin gặp lại trên trang báo này một ngày gần.

● Thành Được sang Pháp

Do sự khiếu nại của bà Giám Đốc đoàn TM – TN (về món tiền giao kèo hơn 2 triệu mà Thành Được còn thiếu) và một nhà buôn ở đây (về tấm ngân phiếu ma của Thành Được trả cho) nên Thành Được không thể đi cùng một chuyến với đoàn Văn nghệ VN sang Pháp. Thế nhưng nhờ một sự dàn xếp sao đó (hoặc và một sự can thiệp hữu hiệu?) nên rốt cuộc Thành Được vẫn khăn gói lên đường sang Paris. Nguồn tin thông thạo còn cho biết sau chuyến đi này. Thành Được sẽ ở luôn tại Pháp, vì anh đã mang một bức thơ của người thân giới thiệu anh đến tạm trú với tướng Bảy Viễn. Hạ hồi phân giải.

● Chém một phát bể bốn nồi cơm!

Đài Quân đội, sau đợt cải tổ đã, ngoài việc đánh mất Ban cải lương chiêu hồi, ông Giám đốc chương trình còn cho dẹp một lượt mấy ban cổ nhạc Nam Phần khác như:

— Tiếng hát quân dân của Sáu Thoàn
— Cải lương nam phần của Thành Công
— Cải lương chiêu hồi của Hồ bình Tương
— Cải lương chiêu hồi của Lê Thi.

Bây giờ chỉ còn có phần cổ nhạc hay phần do Thành Công điều khiển và một ban khác nữa do soạn giả Quang Thành của phòng Tâm lý Chiến phụ trách mà thôi, nhưng không rõ trong mục Quân nhân vui sống, Duy Chức có còn ca cải lương được không? Bốn nồi cơm bổ cha nó rồi còn gì?

Chúng tôi xem vở mới của soạn giả Loan Thảo và Thiếu Hoa trên sân khấu Thanh Minh Thanh Nga

4 THẰNG TRỜI ĐÁNH

★ Vở hát chỉ «ăn khách» nhờ có... cái tựa thật là... «trời đánh»
★ Một sự phân vai thiếu nghiên cứu?

✶ Bài của TRUNG DUNG—NGUYỄN PHÚ HỮU

Trong 1 bài trước đây, đề cập đến 2 soạn giả trẻ tuổi đời cũng như tuổi nghề, vừa trao 1 vở hát cho đại ban trình diễn là được đoạt Giải Tuồng Hay Giải Thanh Tâm với vở đó, chúng tôi có nhận định rằng, hiện Loan Thảo đã không còn ký tên dưới những soạn phẩm một cách khẳng định nên khó biết được thành tích của anh sau ngày đoạt giải. Nhưng tuần lễ qua, người ta lại thấy Loan Thảo cùng với soạn giả Thiếu Hoa cho ra đời một vở hát xã hội có tính cách thời đại, trên sân khấu «TMTN». Vở hát này có một cái tên rất là «ăn khách» nghe đâu Bộ Thông Tin đã dọa kiểm duyệt mấy lần. Đó là vở «4 thằng trời đánh», kể lại cuộc đời phiêu bạt của 4 thiếu niên, vì hoàn cảnh gia đình gạo nhau, hoạch định và thực hiện kế sinh nhai...

Trước hết, soạn giả kể lại một.

Câu chuyện tình 20 năm trước

Đạt với Hồng Ngọc Nuôi yêu nhau và trót lỡ tạo nên một giọt máu trong người Hồng khi chưa có sự gả bán của cha mẹ hai bên. Đến khi Đạt ngỏ ý với cha mẹ chàng xin cưới Hồng về làm vợ thì bị cha mẹ chàng phản đối và cho rằng gia đình Hồng không xứng đáng mặc dầu Đạt, đã hết lời giải thích và trình bày việc Hồng đã có thai với chàng.

Ngày Đạt cưới vợ thì cũng đúng vào lúc Hồng vào nhà thương sanh nở với tất cả đau buồn tủi nhục. Sau 7 ngày ở nhà thương, Hồng mang đứa con trai của nàng gởi vào viện mồ côi rồi ra đi biệt xứ với ý định tìm quên lãng.

Sau ngày dang dở

Đạt, sau 19 năm ăn ở với người vợ theo ý của cha mẹ chàng quyết định sanh được 2 đứa con gái thì vợ chàng qua đời. Đạt ở vậy, nuôi 2 đứa con và cai quản cái sự nghiệp to lớn của chàng với ý định tìm lại cố nhân.

Trong lúc đó, Hồng như người mất trí sau mười mấy năm lặn lội xứ người nhưng vẫn không nguôi được nỗi nhớ thương, nàng bèn trở lại chốn cũ, mong nhìn tận mặt người con yêu chơvơi niềm nỗi nhớ. Nhưng.

Con ruột không có, có con nuôi

Khi đến Viện mồ côi hỏi thăm thì những người có phận sự ở đây cho nàng biết rằng con nàng đã trốn đi khi nó vừa lên 10 tuổi.

Trên bước đường đi tìm tông tích của đứa con trai mình, Hồng lại gặp được Nhung (Thanh Nga), 1 cô ca sĩ phòng trà. Kẻ thiếu tình mẹ, người mất con, hai tâm hồn hòa hợp, họ chung sống bên nhau trong tình mẫu tử.

Những kẻ vô gia đình

Cũng trong thời gian đó, Thành (Hữu Phước), đứa con trai của Hồng và Đạt ra đời với 2 bàn tay không đủ tự tạo cho mình được một cuộc sống bằng cái nghề lương thiện, Thành là trưởng ban của một ban hợp ca được thính giả tặng cho cái tên là Ban hợp ca «Trời Đánh»

Trong ban của Thành có những Nga (Ngọc Giàu), Nhơn (Bảo Quốc), Ba Xập Xám (Hoàng Giang) Bốn người có bốn tư tưởng, bốn hoàn cảnh và bốn lý do khác nhau chiến họ phải xa gia đình chấp nhận một nếp sống lang thang. Họ gặp nhau rồi yêu thương nhau trong hoàn cảnh rất đặc biệt.

Trong 4 người chỉ có Nga là gái vì yêu Nhơn không được gia đình chấp nhận nên thoát ly gia đình, chung sống với bọn Thành, Nhơn, và Ba xập xám.

Một biến cố trong ban «Trời đánh»

Sau khi đồng ý chung sống với nhau, họ liền đến mướn 1 ngôi nhà ở góc đường Công Lý và thành lập ban hợp ca lấy tên là «ban hợp ca Trời đánh» để đi trình diễn các phòng trà, đại nhạc hội. Đó là phương tiện sinh sống duy nhứt của bọn họ. Sống chung nhau được 2 tháng, một hôm Nhơn báo cho Nga biết là anh không thể lấy Nga biết là anh không thể lấy Nga làm vợ vì hiện tại anh đang say đắm nhan sắc của Chúc (Trang Bích Liễu), con gái của ông chủ nhà.

Mặc dầu bị Thành và Ba Xập Xám phản đối quyết liệt, Nhơn vẫn không từ bỏ ý định. Vì thế mà nội bộ không còn êm đẹp. Sau khi biết được ý định của Nhơn như thế, Nga trở nên sắt đá kỳ lạ trong tình yêu. Có lẽ do sự bất mãn gây ra vì muốn Nhơn trở lại với Nga nên Thành nhứt định quyến rũ Chúc trong khi Thành đã yêu ca sĩ Hồng Nhung.

Nhưng sau rốt, «Châu về hợp phố»

Con người nghệ sĩ mà nhứt là 1 nghệ sĩ có tâm hồn trẻ, dễ chấp nhận tình yêu, dễ bị sa ngã, mau chán nhưng cũng dễ tha thứ và rộng lượng. Sau khi được Thành và Ba Xập Xám khuyên bảo hợp cùng sự khinh rẻ của lão chủ nhà, thân sinh của Chúc, Nhơn sáng mắt trở lại với Nga trong lúc Nga đang mở rộng vòng tay chờ đợi. Và.

Sau đó, nhờ một trường hợp đặc biệt mà Hồng và Đạt gặp nhau, nối lại mối tình xưa và phát giác ra Thành là thằng bé con của họ.

Những nhận xét về vở «4 thằng trời đánh»

Như chúng tôi đã nói ở trên, hai soạn giả Loan Thảo và Thiếu Hoa đã tranh đấu làm sao với Bộ Thông Tin, giữ lại được nhan đề vở hát như là một thành công hi hữu rồi. Bởi lẽ, qua cái tựa «4 thằng trời đánh».

lòng hiếu kỳ của khán giả đã bị kích thích. Do đó, vở hát, dầu muốn dầu không vở hát cũng đã ăn khách mãnh liệt. Đó là chúng tôi nay kể đến cảm quan của khán giả hôm nay: Chừng như họ đã buồn, âu lo, đã khóc nhiều trước những biến dồn dập trong xã hội trong gia đình nên họ cần phải cười thật nhiều trong đôi ba giờ ngồi thưởng thức một vở hát cải lương. Cái tựa tuồng «4 thằng trời đánh» đã khiến cho họ nghĩ là sẽ cười thật nhiều nên ùa nhau đi xem.

Nhưng, khi xem xong vở «4 thằng trời đánh» chúng tôi nhận thấy 4 thằng Thành, thằng Nhơn, thằng Ba Xập Xám và luôn cả thằng... Nga, không có gì đáng gọi là...«trời đánh» cả. Như bạn đọc dư biết «trời đánh» ở đây có là du đãng, không ai có thể chịu được, tánh tình rất ư là ngang ngạnh mưu mẹo cũng vô cùng xảo quyệt... lấy ra từ thành ngữ «trời đánh thánh đâm». Thế mà, ở đây, 4 thằng đó không có gì đáng gọi là «trời đánh cả». Thằng Thành biết hy sinh cho bạn, thằng Ba xập xám biết thương cho hạnh phúc của bạn, thằng Nhơn cũng là 1 thằng biết sáng suốt trong lúc thằng... Nga rất đáng thương. Phương kế sinh nhai của bọn chúng không có gì đáng chê trách, đáng khinh khi. Chúng nó hợp nhau thành một ban hợp ca, ca hát những bản nhạc kích động ở các phòng trà, đại nhạc hội để sinh sống đâu phải là tội. Chúng nó là những thằng bất mãn gia đình, bị gia đình phế thải, sống một cuộc sống tự lập là những con người có tính tốt, đáng thương. Do đó, chúng tôi thiết nghĩ, phải chi soạn giả đặt cái tựa lại là «4 thằng khốn nạn» hoặc «4 kẻ vô gia đình» hoặc «4 tiểu ngaogiang» hồ»... chẳng hạn, thì vở hát dầu không ăn khách mãnh liệt bằng, nhưng không đến đỗi bị sai lệch nội dung.

Về hình thức, vở «4 thằng trời đánh» cũng không có gì đáng ghi nhận là tiến bộ trong kỹ thuật bố cục cũng như trong kỹ thuật hành văn.

Tuy nhiên, sự phân vai của soạn giả ở đây không được thích hợp với các diễn viên. Hữu Phước không phải là «týp» người «chỉ huy» một ban nhạc «trời đánh trong đó lại có «thằng»... Hoàng Giang.

Vở hát có «4 thằng trời đánh» mà hết 2 «thằng» chắc chắn không có tính «trời đánh» bên ngoài nên vở hát đã vướng vấp điểm này, lại càng mất đi vẻ sôi động, mà khán giả trước khi xem có nhiều tin tưởng.

Tóm lại, vở «4 thằng trời đánh» là một vở hát có nộidung tầm thường phản lại với tựa tuồng đã đặt ra, không có gì gọi là lạ lùng nhưng có một vài vui nhộn.

TRUNG DUNG
NGUYỄN PHÚ HỮU

Sau ngày vở «Nước biển mưa nguồn» đoạt giải tuồng hay GTT đến nay

SOẠN GIẢ NG.-THÀNH-CHÂU VẪN XỨNG ĐÁNG LÀ BẬC LÃO THÀNH, NHƯNG...

✶ Vì sao khán giả không thích xem tuồng của Soạn giả Ng. th. Châu

✶ Bài của T.N. NGUYỄN VĂN

Như đã dự định, hôm nay chúng tôi tiếp tục viết về những soạn giả đã từng có soạn phẩm đoạt huy chương vàng Giải Tuồng hay giải Thanh Tâm kể từ ngày ngành này được phát triển, theo thứ tự trước sau của những người đoạt giải. Hai lần trước, chúng tôi đã đề cập đến hai soạn giả Hà Triều Hoa Phượng rồi Loan Thảo Yên Ba. Hôm nay, dĩ nhiên là đến soạn giả Ng. Thành Châu.

Tưởng cũng cần nói thêm trước khi vào bài, là đối với tên tuổi của Ng thành Châu, tên tuổi chúng tôi còn nhỏ bé quá trong hoạt trường ca kịch. Nhưng, dĩ nhiên là chúng tôi có quyền đưa ra một vài nhận xét về cây bút Nguyễn thành Châu, sau ngày đoạt giải đến nay và ghi nhận một vài hiện tượng chung quanh sự đoạt giải này. Chớ còn, nhận xét và phê bình soạn giả Nguyễn thành Châu từ ngày mới viết tuồng cải lương, mới lên sân khấu trong những lần đầu thì xin thú thật chúng tôi không dám vì như thế là... hỗn láo quá.

Trong chiều hướng đó, chúng tôi xin mời bạn đọc nhìn về.

Soạn giả Nguyễn thành Châu khi dựng đoàn «Ánh Chiêu Dương»

Lối tháng 4 năm 1966, trong chính sách cải thiện hóa xã hội của Chánh Phủ lúc bấy giờ, Bộ Xã Hội (dưới sự lãnh đạo của Luật Sư Trần Ngọc Liễng) bỏ vốn, mời soạn giả kiêm kịch sĩ lão thành Ng thành Châu đứng ra lèo lái một đoàn hát, chuyên trình - diễn những vở hát nội dụng có tính cách cấn bương xã hội. Soạn giả Nguyễn thành Châu (đã từng thành công và thất bại trong nghiệp làm bầu) đứng ra nhận lãnh và cho đoàn khai trương vào một đêm thật tưng bừng, thật trang trọng với sự chủ tọa của vị nguyên Thủ Quốc Gia (lúc bấy giờ là Trung tướng Nguyễn văn Thiệu).

Đoàn hát «Ánh Chiêu Dương» của Ng. thành Châu quy tụ một số nghệ sĩ không chuyên nghiệp, nhưng đã có một vốn liếng căn bản về nghệ thuật ca kịch vì xuất thân từ Trường QGÂN và Kịch Nghệ như Hồng Hạnh, Mai Thành, Hương Xuân, Thanh Thế, Nguyệt Thu... cộng với một vài nghệ sĩ nổi tiếng như Việt Hùng, Ngọc Nuôi, Thanh Tú, Hương Huyền... vở hát đầu tiên được đem ra trình diễn là vở «Nước biển mưa nguồn», một vở hát thuộc loại xã hội.

Nguyễn thành Châu sau những năm chuyên âm tại các phim trường, dạy học tại trường QGÂN và kịch nghệ, đóng kịch và viết tuồng lai rai, chính thức trở lại với cải lương, mặc dầu trước đó vở hát «Sân khấu về khuya» đã thành công mỹ mãn trên sân khấu «TM—TN» về tất cả mọi phương diện...

Trường hợp đoạt giải của vở Nước biển mưa nguồn

Năm đầu tiên ngành giải tuồng hay được phát triển trong GTT, ban tuyển chọn chỉ chọn những vở hát gởi tới ứng tuyển, như chúng tôi đã có dịp nói đến.

Đến năm sau, Giải được chia ra làm 2 loại: Hương Xa và Đất Mẹ, lấy trong những vở hát đã trình trong năm. Về loại tuồng Đất Mẹ (tức là những vở hát xã hội hoặc những vở hát dã sử VN), tranh đua sôi nổi hơn hết là 3 vở: «Bọt Biển» của Nguyễn Phương (trình diễn trên sân khấu TMTN),

Con Cò Trắng» của Thu An (trình diễn trên sân khấu «Hương Mùa Thu» và «Nước biển mưa nguồn của Ng thanh Châu (trình diễn trên sân khấu Ánh Chiêu Dương). Dư luận bên ngoài đề quyết vở «Bọt Biển» thế nào cũng đoạt giải. Trong lúc đó, các nhân viên ban tuyển chọn có LS Dương tấn Trương và ký giả Hoài Ngọc quyết ủng hộ nhiệt liệt vở «Bọt Biển». Trong lúc đó ký giả lão thành Nguyễn ký Nam tức Nam Đình lại cổ võ vở «Con Cò Trắng». Nhưng đến khi kết quả được công bố thì vở «Nước Biển mưa nguồn» của Nguyễn thanh Châu được hân hạnh chiếm điểm số cao nhứt. Người tức tối nhứt, viết bài với vát vở «Bọt Biển» là luật sư Dương Tấn Trương.

Căn cứ theo những số điểm đã tuyển chọn, người ta thấy vở «nước biển mưa nguồn» đã đoạt giải nhờ nội dung xây dựng, kỹ thuật viết rất chững chạc.

Trong đêm phát giải, soạn giả Nguyễn thành Châu đã vừa cảm động vừa mai mỉa cái huy chương vàng được trao, y không muốn nhận giải vì cho rằng vở hát của mình chưa được xuất sắc, hãy nên để lại cho những lớp người trẻ... v.v... Tuy nhiên, sau rốt, người ta vẫn xem vở này là vở hay nhứt trong năm 66, loại Đất Mẹ.

Soạn giả Nguyễn thành Châu sau ngày đoạt giải

Nhắc lại, sau ngày dựng gánh «Ánh Chiêu Dương» soạn giả Ng. thành Châu lại đem ra những vở hát cũ để tái diễn. Chúng ta thấy sân khấu này có những vở «Vợ và tình», «Khi đào hát trả ơn».

«Khi người điên biết yêu», yêu»... Mãi đến khi nhóm Kim Hoàng Như Mai nhập vào gánh này chấn chỉnh lại, khai trương vào chiều mùng 3 Tết Đinh Mùi, người ta mới thấy soạn giả Nguyễn thành Châu viết vở mới, sau vở «Nước biển mưa nguồn» Đó là vở «Ông Thầy Măn». Nhưng vở này quá khô khan nên không kéo nổi mạng sống của đoàn «Ánh Chiêu Dương».

Soạn giả Ng thành Châu lại tiếp tục dạy học, chuyên âm phim, đóng kịch. Đến tháng 9 năm 1967, ông cũng đứng ra ứng cử vào TNV. Nhưng, mặc dầu được ủng hộ nhiệt liệt, Ng thành Châu vẫn không bỏ được kịch trường để vào chánh trường. Sau đó, cô Phùng Hà lập ban cải lương biệt lập trên đài THVN, soạn giả Ng thành Châu cũng lai rai.. «tái xuất giang hồ». Sau biến cố, cô Phùng Hà cũng được một ban biệt lập trên Đài Phát Thanh Saigon, soạn giả Ng thành Châu cũng có góp mặt lai rai. Và mới đây, Ng thành Châu đã tháp tùng phái đoàn Văn Nghệ VN đi trình diễn tại các nước Âu Phi.

Tóm lại, từ sau ngày làm bầu gánh «Ánh Chiêu Dương» đến nay, hay nói khác đi là sau ngày có vở hát đoạt huy chương giải tuồng hay Giải Thanh Tâm đến nay, soạn giả Nguyễn thành Châu không còn hoạt động tích cực cho sân khấu ca kịch nữa. Ông chỉ là những người đứng bên trong hoặc sau lưng hướng dẫn đàn em, trên môi trường trình diễn. Còn, trên môi trường sáng tác, Ng. thành Châu chỉ viết những đoản kịch hoặc những đoản ca kịch cho những ban nào cần thiết.

Tuy nhiên, phải thành thật mà nói lối viết của Nguyễn thành Châu đến nay không còn thích hợp với cảm quan khán giả. Lối viết của Nguyễn th.Châu rất khô khan, dầy nghệ thuật tính của tây phương, rõ tế nhị sâu sắc. Diễn viên trình diễn những vở hát của Nguyễn thành Châu phải biết nhập thân vai trò, diễn tả tâm lý nhân vật bằng lối diễn nội tâm. Do đó, những vở hát của Nguyễn th. Châu rất hay nhưng không ăn khách.

Rồi đây, một ngày nào đó, đất nước hết chiến chinh, quê hương được thanh bình quần chúng không còn vội và thưởng thức nghệ thuật bằng những đòi hỏi sôi động, chúng tôi tin rằng những vở hát của Ng thành Châu là những vở hát vô giá.

T.N. NGUYỄN VĂN

XEM TRANG 7:
Chiều hôm gió cuốn
VIÊN LINH

Điệu ca ngâm của cô Phùng Há

✶ 1 năng tài rực sáng thi đua với thời gian, thách thức cả tuổi trời chồng chất
● Nhờ đặc điểm khiến thính giả say sưa, cô Phùng Há đã là danh ca làng dĩa oanh liệt một thời và sân khấu biến cuộc đời gần như một đạo

● Bài của HOÀNG XUÂN VIỆT

Chúng tôi đã cố gắng ghi lại nét đặc biệt về ca ngâm của thiên tài Năm Phi nếu chúng tôi «quên» một kỳ tài khác là cô Phùng Hà quả là điều đáng trách. Nhứt là Năm Phi, Phùng Hà đã là đôi tài danh cùng thời chính 2 cô làm rạng danh nền sân thuở bấy giờ và cũng là một trong những Nghệ sĩ Tiền phong Thượng thặng của miền Nam.

Vài nét cuộc đời

Cô Phùng Hà vốn mang hai giòng máu Việt, Tàu: Say mê ca kịch cô bỏ tất cả tương lai hoa mộng như muôn ngàn cô gái Tàu khác đeo đuổi ngành thương mãi nơi xứ Mỹ.

Trời ban cho cô Phùng Hà một nhan sắc diễm lệ, nên đời cô vương phải bao nhiêu cay đắng trong tâm hồn. Nhưng, không như nhiều đồng nghiệp có luôn luôn dẹp tất cả không gay chua chát, tinh thần và tâm hồn chỉ biết có sân khấu mà thôi, thế nên có người bảo: Phùng Hà là người của sân khấu, kể cả tài nghệ lẫn lý tưởng không phải là quá đáng.

Mạnh Lệ Quân

Nếu mỗi một tài danh tiền chiến đều để lại hậu thế một vai trò bất hủ thì chẳng những cô Phùng Hà cũng thế mà còn làm hơn thế nữa.

Còn khán giả nào ở lớp tuổi «bốn mươi ngoài» quên được Phùng Hà trong vai «Lữ Bố»?

Còn khán giả nào ở lớp tuổi «ba mươi ngoài» không nhớ cô Phùng Hà thủ vai Mạnh lệ Quân?

Chúng tôi nghĩ không ai quên được cả trái lại hình ảnh oai hùng và duyên dáng của hai vai trò ấy đã in sâu trong tâm tưởng người mộ điệu đất nước này.

Như thế nếu đem ra so sánh, người ta nhận ngay cô Phùng Hà có thành công hơn đồng nghiệp đang thời chỉ một cô mà chiếm hầu lòng người bởi 2 vai trò xuất sắc.

Mỗi khi có cuộc tổ chức «Lữ Bố Điêu Thuyền» dù nghệ sĩ đóng tuy thuộc lớp tuổi nào, khán giả cũng đều nhắc... Phùng Hà.

Rồi những lúc có đêm «Mạnh Lệ Quân thoát hài» bất luận nghệ sĩ đóng trò là ai, khách mộ điệu vẫn điểm danh «Phùng Hà»!

Hiện tượng ấy cũng có thể do «Tình cảm cố Hữu» của con người, và vẫn có thể vai trò ấy, hình ảnh ấy, điệu bộ ấy, lên hơi ấy nghĩa là «hình thái nghệ thuật» ở 2 vai trò ấy, khán giả Miền Nam nay đã «dành cho Phùng Hà độc quyền» rồi.

Sân khấu đến cuộc đời trùng hợp!

Tất cả vai trò do cô thủ diễn, nếu phải kể nhiều lắm! bất cứ vai nào cô cũng thu hút khán giả mạnh mẽ ví như vai Nữ Hoàng vở Mộng Hoa Vương cũng vậy

Nhưng phải thẳng thắn bảo rằng! Vai Mạnh Lệ Quân cô được người nhắc nhở đậm đà hơn, một vai trò nếu cho rằng «độc nhất vô nhị» không là ngoa.

Có một điểm trùng hợp khá lạ lùng, khá kỳ bí khá lý thú ít ai ngờ mà chính chúng tôi đang khi cầm viết về cô Bảy nhớ cách bất ngờ nên ghi lại để bạn đọc cùng gẫm chơi cho... «dui dẻ»

Đây, câu chuyện trùng hợp lạ lùng:

— Truyện Tàu, Mạnh Lệ Quân sau ngày thú tội giả trai, nhà Vua đã không kết tội lại còn phong quyền tước cao sang, đồng thời nhìn nhận cuộc hôn nhân giữa nàng và Đ.B.V

Đôi trai tài gái sắc này sanh 1 gái tên là Phi Giao, cô này sau trở nên Hoàng Hậu rất ư là danh dá. Về sau chính bà Mạnh Lệ Quân xử tội con gái mình.

Trên, là truyện Tàu chúng tôi ghi đại khái cuộc đời MLQ và đây chuyện cô Phùng Hà

— Đại tướng Nguyễn Khánh, người đã từng khuấy động đất nước này vào năm 63 - 64 vốn là «con nuôi» cô Phùng Hà. Tuy bảo là «con nuôi» kỳ thật Tướng Nguyễn Khánh được cô PH chăm sóc nuôi dưỡng như con mình. Những ai từng là nhân viên đoàn Phụng Hảo, hẳn không ai quên khi Tướng Nguyễn Khánh còn cấp bậc Trung úy hay về đoàn chơi thường thì vào buổi tập tuồng.ở đến thăm cô P.H. luôn luôn kính nể như bậc mẹ hiền.

Đại tướng Nguyễn Khánh... làm một «phải chính lý», ông đã «cầm quyền» đất nước này tuy ngắn ngủi nhưng vẫn là có quyền hành tựa «một nhà vua».

Vậy chúng ta thử nghĩ: Thời gian ấy, có phải Mạnh Lệ Quân Phùng Hà trên sân khấu đã trở thành Mạnh lệ Quân ngoài cuộc đời không???

Quả là điểm trùng hợp lý thú từ sân khấu biến ra cuộc một cách lạ lùng, có điều Tướng Ng Khanh là trai, không như Phi Gia là gái thôi.

Thuật ca ngâm của cô Phùng Há

Sở dĩ chúng tôi nhắc nhở điểm trùng hợp lạ lùng trên là để bạn đọc thấy thêm «tướng mạng cô bảy Phùng Hà» con người ấy dù thời buổi nào vẫn sống trong nhung lụa, vẫn sáng trong như «bà Hoàng» mà xưa nay trong hàng ngũ nữ nghệ sĩ Ca kịch cơ sẽ chỉ có hai bà suốt đời sống cách cao sang chẳng kém một phu nhân nào thôi, người như bà ấy là Cô NĂM PHỈ?

Giờ, chúng tôi sang qua thuật ca ngâm của cô.

— Nếu cô Năm Phi mang «giọng Thổ thuần nhất» thì cô Phùng Hà có «giọng kim». Đôi tài danh tiền chiến này gần như cặp Út Bạch Lan, Thanh Hương sau này

Vì mang «giọng kim», cô Phùng Hà có lên hơi trong như pha lê, dư âm ngân dài đầy sinh lực, Thuật ca ngâm của cô không chú trọng vào «ngôn ngữ học» hay luật Bình, Trắc hoặc chuyển Phú. Trầm trái lại cô chú tâm vào cách thức diễn tả văn chương, chấm phết mạch lạc, đúng nghĩa.

Cô cất giọng vào đầu câu ở vào «cung» nào là từ giữa câu nối cung ấy. Thế nên, thanhâm ấy xuôi chiều như dòng suối mát, âm ba gợn nhẹ tựa làn sóng mặt hồ êm ái. Nhưng thanh âm ấy, âm ba ấy luôn luôn cao độ, biểu lộ sinh lực tràn đầy.

Cô Phùng Hà có một đặc điểm đáng gọi là «xuất sắc» bao thời kỳ ấy, tức là cô sử dụng dư âm nguyên dài cách tài tình.

Dư âm ấy càng thu hút mạnh hơn nữa, càng làm thính giả say mê hơn nữa là có thuật «đổ hột» trong dư âm cuối câu.

Ở vào những lúc cần «ngâm dài» có chuyển hơi «lên mũi» để rồi đưa ra từng tràng dài dư âm tựa «hột ngọc».

Điểm xuất sắc ở đây, không phải cô ngân «đổ hột» rồi dứt cách đột ngột cô thể cắt đứt cảm quan thính [illegible] khiến [illegible] âm ba [illegible] đến nhớ [illegible] mới.

Do «nét lạ» ấy, cô Phùng Hà đã là danh [illegible] tưởng [illegible]

giọng kim trong trẻo ấy thời tiền chiến tại Thủ đô và khắp bao vùng Đông Dương này.

Thế mà, tuy không màu sắc rực rỡ ngày nay nhưng giọng [illegible] cô Phùng Hà vẫn được điểm tô đẹp để chiếm đang thời.

Sau khi ghép lại thuật ca ngâm của cô Phùng Hà, chúng tôi được ưu ái Đài Phát Thanh có cho nghe nhiều lại những bộ dĩa của danh ca nhiều tiền chiến hầu mang chiều ý nghĩa đẹp cho sự thưởng thức [illegible] đồng thời dành cho cô sĩ ngày nay rút ưu kinh nghiệm trong thuật ca ngâm ngày xưa để khỏi phải sáng tạo nét lạ lạc lõng không [illegible]

H.S.V

CÁC CHỨNG BỊNH CỦA PHỤ NỮ:

Kinh nguyệt bất đều, thiếu máu, bạch đái, đau lưng, người gầy yếu mệt nhọc, ít ăn kém ngủ, nước da xanh xao, quí Bà dùng:

Nữ Kim Cao Quảng An Hòa
(Có bán ở các tiệm thuốc Bắc) K.N. số 614 ngày 18-12-63

QUÝ BÀ KHI CÓ THAI. Để bồi dưỡng sức khỏe cho quý Bà để trị các chứng ựa mửa, bần thần đau dưới thai trong quý Bà dùng:

Bổ Huyết Dưỡng Thai Quảng An Hòa
Đến ngày sanh mau khỏe khoắn — (Có bán ở các tiệm thuốc Bắc)
T.p.h.: Nhà thuốc QUẢNG AN HÒA 169 Lê Văn Duyệt Saigon
N.K. số 612 ngày 18-12-63 10-qct-10-13

Thận Suy mỏi mệt xanh xao, bị đau lưng, dài đêm [illegible] BỔ THẬN
CƯỜNG THẬN TINH Quảng An Hòa
(Có bán tại các tiệm thuốc Bắc) T.P.h. Nhà thuốc 18 Quảng An Hòa 169 Lê Văn Duyệt Saigon K.N. số 610 ngày 1-2-67

11-qct-10-14

HƯỢT PHÁT
PHÒNG LAO THẢO
GỒM TRỊ: CÁC CHỨNG HO HIỆU NGHIỆM
ĐÔNG DƯỢC SĨ TANG NHA
Nhà thuốc DĨ-AN-HÒA Tổng phát hành
252A Lê Thánh Tôn Saigon KN số 2023 ngày 10-2-65
20-qct-10-14

Sân khấu màn ảnh THỦ ĐÔ

EDEN — 7 COLTS DU TONNERRE (7 tay súng gan lì) Sean Flyn — Fernando Sancho... Tiếng Pháp — PĐV Anh Hoa

CASINO DAKAO — LA RONDE YÊU CUỒNG Jane Fonda — Anna Karina — Catherine Spaak.. — Scope — Màu — Tiếng Pháp—PĐV Hoa

KINH THÀNH — 1) POUR UNE POIGNÉE D'OR (Vì nắm vàng) 2) OPERATION LOTUS BLEU Ken Clark Scope Màu

LONG VÂN — FANTOMAS CONTRE SCOTLAND YARD (Fantomas đi mừng tuổi) Louis de Funès — Màu, Tiếng Pháp—PĐV Hoa

DIÊN HỒNG — 1) NHỮNG TRẬN BÃO CƯỜI (Les Folles A..s de Laurel et Hardy). 2) LE DERNIER PISTOLET

VĂN HOA — NGÀY TÀN THÙ HẬN Giuliano Gemma Lee Van Cleef Wallet Ril Ennio Balbo Alcef Basic Màu T Pháp PĐ Việt hóa

CAO ĐỒNG HƯNG — 1) LA MORT PAYE EN DOLLARS Stehen Forsyth 2) TÀN MỘT KIẾP HOA Lăng Ba Shawscope Màu PĐVN

VIỆT LONG — TRUY HỒN TIÊU (Killer Dart) Phim mới — Tâ Bình — Nhạc Huế — Scope Tiếng T Ph. — PĐ VIỆT HOA

KIM ĐÔ (Điện riêng) — 1) HAI NỮ KIẾM KHÁCH 2) NỮ ĐIỆP VIÊN QUỐC TẾ Phim mới — Scope — PĐ Việt Nam.

NAM-VIỆT — 1) NHỮNG TRẬN BÃO CƯỜI (Les Folles A.. de Laurel et Hardy) TP Đ Hoà 2) LES 2 VIOLENTS

REX — ANGÉLIQUE ET LE SULTAN (Angélique Hội Ngộ Cố Nhân) Màu T. Pháp PĐV Anh Hoa.

KIM CHÂU — 7 COLTS DU TONNERRE (7 tay súng gan lì) Sean Flyn — Fernando Sancho — Màu — Tiếng Pháp — PĐV Anh Hoa

Victory LÊ NGỌC — ĐIỆP VỤ CON MÈO TRẮNG (Persian Cat) Phim đặc biệt tuần lễ Quốc Khánh Trung Hoa... T. Trung Hoa, PĐ Anh Hoa

CASINO SAIGON — NGÀY TÀN THÙ HẬN Giuliana Gemma Lee Van Cleef Waller Rila Ennio Balbo Andrea Basic Màu T. Pháp PĐ Việt hóa

PALACE Cholon — 7 COLTS DU TONNERRE (7 tay súng gan lì) Sean Flyn Fernando Sancho — Màu — Tiếng Pháp — PĐV Anh Hoa

THANH BÌNH — TRUY HỒN TIÊU (Killer Dart) Phim mới — Tâ Bình — Nhạc Huế Scope — Tiếng T.H Phụ đề VIỆT HOA

ĐẠI NAM — ANGÉLIQUE ET LE SULTAN (Angélique Hội Ngộ Cố Nhân) Màu — T Pháp — PĐV Anh Hoa

THĂNG LONG — 1) UN PISTOLET POUR RINGO (Ringo tay súng bá vương) 2) 7 HOMMES EN OR R.Podestu Scope — Màu

OPERA (Cholon) — ANGÉLIQUE ET LE SULTAN (Angélique Hội ngộ cố nhân) Scope — Màu Tiếng Pháp PĐV Anh Hoa

KHẢI HOÀN — GIANG HỒ ĐỆ NHẤT KIẾM Phim đặc biệt tuần lễ Quốc Khánh của Kim Dung. Màu T. Trung Hoa, PĐ Anh Hoa

HỒNG BÀNG — 1) UN DOLLAR EN TRE LES DENTS (1 đồng tiền ...) 2) 077 ESPIONNAGE A TANGER Sp Màu PĐNN.

KINH ĐÔ (Moderne Cổ) — L'HOMME QUI VALAIT DES MILLIARDS (Nô tuyến trong tỷ) Frederick. Stafford — Màu — PĐV Hoa

TIẾP THEO TRANG 3 C

số nhà 109 và từ số nhà 56 đến số nhà 116.

4- Thành Thái từ số nhà 229 đến số nhà 249 và từ số nhà 280 đến số nhà 302

5- Nguyễn Trãi từ số nhà 503 đến số nhà 645 và từ số nhà 522 đến số nhà 652

Ngoài ra, Bộ Công Chánh và Giao thông Vận Tải cũng cho biết đồng bào ở các đường Tùng thiện Vương, Tuy Lý Vương bến Lê Quang Liêm (từ số nhà 1 đến 48) và bến Hàm Tử (từ số nhà 502 đến 764) trước đây chưa kịp nộp đơn xin điện thoại có thể nộp đơn trong khoảng thời gian từ 6-11 đến 18-11-1968.

Danh sách những người được cấp điện thoại sẽ được niêm yết tại Bưu điện Sg và Cholon kể từ ngày 22-11-1968.

Đồng bào các khu vực nói trên muốn thiết trí điện thoại hãy gửi đơn đến : «Ông Tổng Giám đốc Bưu điện số 2. Công trường Hòa Bình Saigon »trong khoảng thời gian từ 6-11-1968 đến 18-11-68.

Bộ Công Chánh và Giao thông Vận tải dịp này cũng yêu cầu đồng bào thiết trí điện thoại nên thận trọng đừng nghe lời «những kẻ lưu manh làm tiền, đến đề nghị xin gắn điện thoại với một ít thù lao.

PHỞ... (TIẾP THEO TRANG 5)

Tuy không duyệt binh nhưng Chiến công lớn lao và đầy rẫy của các chiến sĩ ta từ biến cố Tết Mậu Thân đến nay tại các đô thị và trên khắp các chiến trường cũng đủ làm quà cho ngày kỷ niệm Cách Mạng rồi.

Các sĩ quan xuất sắc trên toàn quốc được tiếp rước trọng thể và đầy tình ưu ái tại Thủ đô nhân ngày Quốc Khánh đủ nói lên sự nhớ ơn của mọi người đối với công lao của Quân Đội.

Giới nghiêm rút ngắn từ 12 giờ đêm đến 6 giờ sáng kể từ 1-11-68 tại Đô Thành và Gia định cũng là một món quà đáng giá mà Quân đội tặng cho đồng bào Thủ đô và Gia định.

Ngoài ra một việc đầy ý nghĩa hơn nữa là sự có mặt tại nước nhà của Đại Tướng Dương văn Minh, người lãnh đạo cuộc Cách Mạng 1-11-63, trong ngày Quốc Khánh năm nay.

Lễ lược chỉ là hào nhoáng bề ngoài. Cái ý nghĩa bên trong mới là đáng kể.

Với những ý nghĩa mà kẻ ngu ngốc Kẹo Đồng này vừa nêu trên, thiết tưởng cũng tạm bù cái sự mất đi coi duyệt binh và dá banh Giải Quốc Khánh v.v... của bà con cô bác.

Còn quên ! Nếu quả thật bà con cô bác muốn làm một việc đầy ý nghĩa hơn nữa xin nhớ ngày 1-11-68 nên kéo đi cho thật đông đến đặt vòng hoa tưởng niệm tại Nghĩa Trang Quân Đội gần xa lộ, và đi thăm mộ chiến sĩ tại Nghĩa Trang Quân Đội Hạnh Thông Tây vào ngày Chiến sĩ trận vong 2-11-68.

KẸO ĐỒNG

TIẾP THEO TRANG 3 D

Tỵ ngụ ở sát nhà bà Đ. vẫn thường hay nhờ con gái của bà nấu giùm ấm nước nồi cơm vì ông ta ở có một mình, mỗi lần làm thế phải mò mẫm rất khổ sở.

Sẵn lòng giúp đỡ như thường lệ, cô N. qua nhà ông Tỵ để bắt ấm nước lên cho ông ta. Không thấy cái hộp quẹt đâu, cô này lên tiếng hỏi thì ông Tỵ kêu vô buồng chỗ ông ta nằm để tìm hộp quẹt. Cô này chạy vào lục kiếm thình lình bị ông mù này ôm quàu lấy và ôm vật xuống giường giở trò cưỡng hiếp. Cô N. cố vùng vẫy nhưng sức mạnh ông ta làm cô không thể kháng cự được..

Sau đó, cô này về nhà khóc và kể cho mẹ biết, thế là bà D. vô đơn tố cáo nội vụ. Sáng ngày 30-10, ông Tỵ bị giải tòa.

Thắc mắc...

(Tiếp theo trang 3)

vì lúc tái ngũ không được biệt phái về, bị thiệt thòi thứ hai không hưởng phụ cấp chức vụ thời gian tái ngũ, xin được bù đắp lại họ được tính và hưởng thâm niên chức vụ. Họ là những người không may mắn vì nếu được biệt phái như các bạn đồng sự và hưởng phụ cấp nên được tính thâm niên thời có gì phải đặt vấn đề ngoại lệ. Điểm này còn khuyến khích tinh thần các c/c được biệt phái về nay đừng thời hạn trình diện tái ngũ lại, họ mất phụ cấp hằng tháng dễ đòi bù lại được tính thâm niên chức vụ.

— Cho các cựu quân nhân nguyên là công chức, trong thời gian nhập ngũ, có một năm thâm niên được tranh thăng với các công chức ở ngoài 2 năm và xin có được xét nới rộng việc thăng trật vì hầu hết các cấp chỉ huy ở quân đội cho điểm có hơi dất hơn ở hành chánh'

Nếu 1 năm họ không được thăng trật thời 1 năm rưỡi đương nhiên được thăng 1 trật như ở hành chánh thời 3 năm. Sau này về lại hành chánh họ không được truy cấp thâm niên công vụ nữa vì họ đã được hưởng một cách thiết thực trong thời gian ở quân đội rồi.

Đồng ký tên,

1) Lê văn Mạnh 101/4 Nguyễn Hoàng, Phan Thiết.

2) Võ văn Tư, 152 Lý thường Kiệt Banmêthuột

3) Trần Quý KBC 4392

TIẾP THEO TRANG 3 X

lên và tức tốc báo cho nhân viên cảnh sát đến nơi tịch thu ngay cái giỏ lạ. Khi mở ra, quả nhiên bên trong là gói chất nổ.

Và theo chuyên viên cảnh sát cho biết thì nếu không phát giác kịp thời, độ 5 phút sau chất nổ sẽ nổ tung gây thiệt hại không ít cho văn phòng phường này và những người có mặt ở đó.

Gói chất nổ được mang về bót, nhà chức trách đang mở cuộc điều tra để truy tầm kẻ khủng bố nói trên.

TIẾP THEO TRANG 3 B

Ban Tổ chức Vận Động Đại Hội kêu gọi các Phật tử đang hoạt động trong ngành Kiến trúc dù là đoàn viên cũ hay chưa gia nhập Hội đoàn hãy đến tham dự Đại hội nói trên.

XEM TRANG 5 :

KỊCH - TRƯỜNG

● HOÀI NGỌC phụ trách

CÁO THỊ ĐẤU THẦU

I.— Ngày giờ và nơi mở thầu :

Ngày 08-11-68 hồi 09g giờ tại Cục Mãi Dịch, số 163 Đại lộ Chi Lăng — Phú Nhuận (Gia Định)

II.— Mục tiêu việc thầu :

Cung cấp 10 lô giấy vải đi rừng cho QLVNCH, trị giá ước lượng : 30.774.000đ

(ĐLS. số 3577 MD/MƯ/2 ngày 21-10-68)

III.— Nơi tham khảo điều lệ sách :

Trong những ngày giờ làm việc tại Cục Mãi dịch, số 163 Đại lộ Chi Lăng — Phú Nhuận (Gia Định) (Phòng Mãi ước 2).

Gia Định ngày 23-10-1968

584-3 CỤC MÃI DỊCH

Cáo thị khảo giá

I.— Ngày giờ và nơi mở phong bì khảo giá :

Ngày 07-11-68 hồi 09 giờ 00 tại Cục Mãi Dịch số 163 Đại lộ Chi Lăng, Phú Nhuận (Gia Định).

II.— Mục tiêu khảo giá :

— In và cung cấp sách tài liệu cho Cục Chính Huấn :

1) Sách Tuyển Tập 5 (PKG số 10.913 ngày 25-10-68 trị giá ước lượng 600.000đ00)

2) Sách Tập san Lê Lợi 3 PKG số 10.912 ngày 25-10-68 trị giá ước lượng 400.000đ00)

III.— Nơi tham khảo hồ sơ :

Trong những ngày giờ làm việc tại Cục Mãi Dịch, số 163 đại lộ Chi Lăng Phú Nhuận (Gia Định), (Phòng Mãi Ước 4)

Gia Định, ngày 28-10-68

605-1 CỤC MÃI DỊCH

Cáo thị khảo giá

(LẦN THỨ BA)

I — Ngày giờ và nơi mở phong bì khảo giá :

Ngày 07-11-68 hồi 9 giờ tại Cục Mãi Dịch, số 163 Đại Lộ Chi Lăng — Phú Nhuận (Gia Định)

II.— Mục tiêu khảo giá :

— Cung cấp vật liệu may niệm xe hơi cho Cục Quân Cụ trị giá 383.942đ00 thuộc PKG số 7433 ngày 19-10-68

III.— Nơi tham khảo hồ sơ :

Trong những ngày giờ làm việc tại Cục Mãi Dịch, số 163 Đại Lộ Chi Lăng— Phú Nhuận (Gia Định) (Phòng Mãi Ước 3)

Gia Định, ngày 24 tháng 10 1968

598-1 Cục Mãi Dịch

Cáo thị đấu thầu

I.— Ngày giờ và nơi mở thầu :

Ngày 08-11-1968 hồi 9g tại Cục Mãi Dịch số 163 Đại lộ Chi Lăng Phú Nhuận (Gia Định)

Ngày giờ mở thầu sẽ được thông báo sau :

II.— Mục tiêu việc thầu :

Cung cấp sơn dầu cho Khu Tạo Tác Saigon

(ĐLS. số 97 MD/MƯ/1 ngày 19-10-68, trị giá ước lượng :

III.— Nơi tham khảo điều lệ sách :

Trong những ngày giờ làm việc tại Cục Mãi Dịch số 163 đại lộ Chi Lăng Phú Nhuận (Gia Định) (phòng Mãi ước 1).

Gia Định, ngày 23-10-1968

585-3 Cục Mãi Dịch

Cáo thị đấu thầu công khai

LẦN 1

I.— Nơi và ngày mở thầu :

Ngày 8 tháng 11-1968 lúc 9 giờ tại Khu Tạo Tác Bạc Liêu số 155 Đường Hòa Bình Bạc Liêu

II.— Mục tiêu đấu thầu :

Cung cấp vật liệu tu bổ thường xuyên đợt III/68

	Trị giá :	Ký quỹ tạm
Lô I :	670.100đ00	26.804đ00
Lô II :	929.900đ00	37.196đ00

— Địa điểm thi hành công tác : Giao hàng tại Ba Xuyên

III.— Nơi tham khảo hồ sơ :

Trong những ngày giờ làm việc tại Khu Tạo Tác Bạc Liêu, đường Hòa Bình Bạc Liêu.

— Cục Mãi Dịch, 163 Chi Lăng, Phú Nhuận Gia Định

K.B.C. 4 760, ngày 16 tháng 10 68

581-1 TRƯỞNG KHU TẠO TÁC BẠC LIÊU

Cáo thị đấu thầu công khai

LẦN THỨ NĂM

Ngày giờ và nơi mở thầu :

Ngày thứ ba 05-11-1968 hồi 09 giờ tại Trại Triệu Đà Ban Mê Thuột

Mục tiêu việc thầu :

— Khế ước số 229 Đại tu bổ dự án CD 6/68 tại Ban Mê Thuột

Tiền ký quỹ tạm thời : 29.740đ00

Nơi tham khảo điều lệ sách trong ngày giờ làm việc:

— Cục Mãi Dịch, 163 Đại Lộ Chi Lăng Phú Nhuận Saigon

— Trại Đào Duy Từ, đường Nguyễn tri Phương Phú Thọ Saigon

— Trại Triệu Đà (cổng số 1) Ban Mê Thuột

591-3 CHỈ HUY TRƯỞNG TRẠI TRIỆU BÀ

Cáo thị đấu thầu

I.— Ngày giờ và nơi mở thầu :

Ngày 11-11-1968 hồi 9.00 giờ tại Cục Mãi Dịch, số 163 Đại Lộ Chi Lăng — Phú Nhuận (Gia Định)

II.— Mục tiêu việc thầu :

Cung cấp bao lưới le M 8 cho Cục Quân Cụ trị giá ước lượng: 5.000.200đ thuộc ĐLS. số 7033/MƯ/3 ngày 30-9-68

III.— Nơi tham khảo điều lệ sách :

Trong những ngày giờ làm việc tại Cục Mãi Dịch, số 163 Đại Lộ Chi Lăng — Phú Nhuận (Gia Định). (Phòng Mãi Ước 3)

Gia Định, ngày 08-10-68

559-3 CỤC MÃI DỊCH

Cáo thị đấu thầu khẩn hạn

I.— Ngày giờ và nơi mở thầu :

Ngày 09-11-68 hồi 09.00 giờ, tại Cục Mãi Dịch, số 163 Đại Lộ Chi Lăng — Phú Nhuận (Gia Định).

II.— Mục tiêu việc thầu :

Cung cấp các loại lịch 1968 cho Quân Đội trị giá ước lượng : 1.146.879đ00 thuộc ĐLS. số 3568/MD/MƯ/2 ngày 26-9-68.

III.— Nơi tham khảo điều lệ sách

Trong những ngày giờ làm việc tại Cục Mãi Dịch, số 163 Đại lộ Chi Lăng—Phú Nhuận (Gia Định) (Phòng Mãi Ước 2)

Gia Định, ngày 28 tháng 10 năm 1968

599-1 CỤC MÃI DỊCH

Cáo thị đấu thầu

(Lần thứ 2)

I — Ngày và nơi mở thầu :

Ngày 5-11-68 hồi 9 giờ tại Cục Mãi Dịch, số 163 Đại Lộ Chi Lăng — Phú Nhuận (Gia Định)

II.— Mục tiêu việc thầu :

Cung cấp dây vải cột mui xe, tôle đen và dây đựng carbine cho Cục Quân Cụ trị giá ước lượng chung : 1.954.171đ03 thuộc ĐLS số 7031 ngày 16-9-68

III.— Nơi tham khảo điều lệ sách

Trong những ngày giờ làm việc tại Cục Mãi Dịch số 163 Đại Lộ Chi Lăng — Phú Nhuận (Gia Định (Phòng Mãi Ước 3)

Gia Định, ngày 23 tháng 10 1968

595-3 CỤC MÃI DỊCH

Rao vặt Rao vặt Rao vặt

TÌM VIỆC

— Cựu giáo chức lớn tuổi, nhiều kinh nghiệm việc dạy dỗ, nhận dạy kèm trẻ em học chương trình Pháp Việt từ 11e đến 5e, đặc biệt luyện các em thi lên 6e, và tận tâm chỉ dẫn rành rẽ các em thi Tú Tài Việt về môn sinh ngữ Pháp. Hỏi ô, Hoài Xuân, 18 Phan Ngữ Đakao.

SHARP Magnétophone

ĐỦ KIỂU !

Xài Pin và Điện. Giá 6.760đ, 9535đ, 9.885đ. Bán tại Hãng ĐẶNG THỊ HIỀN 90 Hiền Vương, Saigon ĐT 21714

Bá Thàn Thảo

Trị tức lưng mỏi mình, đau xương nhức gân, tay chân run tê. Bệnh phong thấp nên dùng

PHỤ KHOA KỲ CÔNG HOÀN

Trị bệnh tử cung, nóng dạ dưới, bạch đái kinh niên và bổ dưỡng máu huyết

TÂM THẦN TAM TINH HOÀN

Trị mộng di hượt tinh, hồi hộp, mỏi mệt, kém ăn, ít ngủ và dưỡng thận ĐIỀN TINH

Có bán tại các tiệm thuốc bắc Nhà thuốc BẢO SANH ĐƯỜNG, 225, Bo Hoi Cholon — KNBYT số 667 17-1-64

2-qct-11-01

ACNOBEL trị mụn trứng cá

Trị mụn đỏ, trứng cá, da mặt sần sùi. Có bán tại các nhà thuốc tây.

17-qct-11 01

Xem trang 5 số mai :

Điện ảnh

Huy-Vân phụ trách

Cáo thị đấu thầu công khai

I — Ngày giờ và nơi mở thầu :

Lúc 9 giờ ngày 2 tháng 11 năm 1968 tại Trại Huỳnh Tịnh Của số 2 đường Phùng Hưng (Thành nội) Huế.

II — Mục tiêu việc thầu :

1) Đại tu tổ doanh trại (đấu lần thứ 3)

— Khế ước 1/212/68 (dự án HUCD/41) Bộ Tư Lệnh SĐ1 ước lượng 1.88.600đ

Quỹ tạm 31.343đ0

— Khế ước 1/233/68 (dự án HUCD7) Tiểu khu T.T ước lượng 1.196.855đ00

Quỹ tạm 19.948đ00

2) Tân công tác (đấu lần thứ 2)

— Khế ước 1/522/68 (dự án A13d/68)	quỹ tạm	20.000đ00
— Khế ước 1/523/68 (dự án ACD/36)	quỹ tạm	52.000đ00
— Khế ước 1/524/68 (dự án ACD/39)	quỹ tạm	52.000đ00
— Khế ước 1/526/68 dự án ACD/41)	quỹ tạm	52.000đ00

III.— Nơi tham khảo hồ sơ :

Trong những ngày giờ làm việc tại Trại Huỳnh Tịnh Của số 2 đường Phùng Hưng (Thành nội) Huế.

KBC 4 751 ngày

CHỈ HUY TRƯỞNG

Trại Huỳnh Tịnh Của

592-3

GIA-LONG THU BĂNG

Nhận thu băng giao gấp, bán băng thu sẵn đủ loại nhạc cho đủ loại máy, âm thanh nổi : STEREO, MONO, HIFI. Các loại nhạc có thu sẵn như : Nhạc khiêu vũ, êm dịu, kích động, tân nhạc, cổ nhạc, tuồng cải lương. Băng học ngoại ngữ có Anh, Mỹ Pháp, Đức, Ý, Nhật Bổn cùng có sách học, và có bộ dịch ra Việt.

Kính mời đến thưởng thức và chọn lựa tại GIALONG'S RECORDS 132 Trương minh Giảng SAIGON, (Ngã ba Kỳ Đồng và Trương minh Giảng).

Chú ý: Mở cửa từ 07giờ sáng tới giờ nghiêm kể cả ngày lễ và chủ nhật

19-qct-11 01

LỊCH ĐẸP 1969

Hãng lịch ĐỒNG NAI

25-27 Tạ Thu Thâu Saigon
Đ.T. 20.678

283A Hai bà Trưng (cạnh nhà thờ Tân Định)
Đ.T. 40 y59

(Thẳng cửa Đông chợ Bến Thành). Chuyên thực hiện các loại lịch. Treo tường, bỏ túi, Agenda, lịch thiếc bloc để bàn, lịch 6 tờ phong cảnh in sérigraphie, v.v...

Ăn không tiêu

(Đi tiêu lỏng)

No hơi, sình bụng, ợ chua... hãy uống thuốc TIÊU THỰC Nhành Mai. Các hiệu thuốc Bắc đều có bán. Saigon do Nhành Mai, 24 Trần khắc Chân (gần chợ Tân Định).
K.N. BYT số 537 ngày 20-11-63

Thuốc dán Hiệu Con Rắn

TRỊ: Ghẻ, nhọt, tức ngực, hạch đàm, sưng trặc, nhức đầu, đạp đinh, nước ăn chơn và các thứ bịnh ngoài da. Các tiệm thuốc Bắc đều có bán. Saigon do NHÀNH MAI, 24 Trần khắc Chân (gần chợ Tân Định).
K.N. BYT số 536 ngày 20-11-63
5-qct-11-01

Lưỡi dơ ĐÓNG TRẮNG ĐEN

Làm cho con nít bú không được hãy thoa thuốc đẹn. Thoa miệng NHÀNH MAI. Các tiệm thuốc Bắc đều có bán. SAIGON do NHÀNH MAI, 24 Trần khắc Chân (gần chợ Tân Định).
K.N. BYT số 535 ngày 20-11-63.

Các chứng bịnh về tim

Đau tim, lớn tim, hồi hộp, tim đập mạnh xây xẩm choáng váng mệt ngất, mất ngủ, đổ mồ hôi, hay giật mình, hoảng hốt, thần kinh bất an, dùng

Thuốc bổ tim TÂM-CHI-BỬU La Vạn Linh

(Có bán ở các tiệm thuốc Bắc) — K.N. số 610 ngày 18-12-63

CÁC CHỨNG HO KHAN, HO CÓ ĐÀM

Phong tang tức ngực, ho lâu ngày, ăn ngủ không được, gầy yếu, mệt mỏi, ho về đêm, ho suyễn, sản phụ ho dây dưa không dứt, cần trị với :

PHẾ TẠNG BỬU La Vạn Linh

(Có bán ở các tiệm thuốc Bắc) và 532 Đồng Khánh Cholon
K.N. số 607 ngày 18-12-63 9-qct-10-11

CÁC CHỨNG BỊNH TÊ THẤP

Đau xương, nhức gân, tê bại, oải gân, đi đứng khó khăn ngoài da và lạnh, tê đầu ngón tay ngón chơn, tê gần nửa thân mình, đau lưng nhức mỏi. Già cả ban đêm đau mình khó ngủ, các chứng bịnh PHONG THẤP nên dùng thuốc : **HOÀN KIỆN ĐƠN La Vạn Linh**

(2 loại hoàn mật và ngâm rượu) (Có bán ở các tiệm thuốc Bắc) và 532 Đồng Khánh Cholon K.N. số 605 ngày 18-12-64

Sang Độc

MỚI PHÁT hay KINH NIÊN dùng : SƯU ĐỘC

BÁ ỨNG HOÀN

ÔNG TIÊN

30 năm danh tiếng

Tới các tiệm thuốc Hoa Việt

Nhà thuốc ÔNG TIÊN
Phú - Lâm — CH LON
K.N. B.Y.T. số 4 ngày 3-6-65
6-QCT-11 01

CẢ NHÀ ĐỀU VUI

Máy may PFAFF

●●●●●● **DRAGON và BROSKTER**

Hỏi mua các nơi bán máy may nhà phát hành KIM TÍN 210 Lê thánh Tôn Saigon. Điện thoại 22162, bảo đảm 20 năm

Nhân Hòa Đường

Chuyên chữa bịnh đau mắt

Mắt mờ sáng ngày.

Mắt hột, mắt cườm non tròng vật mờ mờ như sương phủ không rõ.

Mộng thị rõ thuốc và uống, khỏi cần cắt — Mang mộng v.v...

Bảo đảm, Công hiệu

ĐỊA CHỈ : 60-8 Ấp hàng Dầu, Cạnh số nhà 90, đường Lê văn Duyệt nối dài Ô Tạ.

Đi vào hẻm có bảng về ông già nhỏ thuốc độ 100 thước.

Máy May bán

Giá hạ đặc biệt

SINCO - SINGER- MITSUBISHI v.v... mua ngay khỏi đặt cọc. Riêng nhiều hiệu khác giá từ 5.500$ trở lên. Tặng khăn bàn và phụ tùng. May may bảo đảm 20 năm có chuyên viên nhận sửa máy. Nhà buôn ĐẠT THÀNH, 651 Pétrus Ký—Saigon. Tại bến xe MinhTrung Saigon-Đalạt. (Chủ nhật và ngày lễ bán suốt ngày).
15-qct-11-01

Làm cho da mặt được mịn màng. Hết mụn trứng cá, tàn nhang

HÃY DÙNG MỸ-DIỆN-CAO

(Thuốc xức mụn QUẢNG AN HÒA)

Mỹ phẩm cần thiết cho nữ giới cũng như nam giới. Trị tuyệt mụn, vết nám, nhân nhờn, sần, tàn nhang trên da mặt, ra nắng không nám đen, bảo vệ da mặt được trẻ mãi không già. (Có cầu chứng tại Tòa Thương Mại, cấm bắt chước và giả mạo).

PHỤ KHOA BẠCH ĐÁI HOÀN

TRỊ : *Chứng đau tử cung và Bạch dái (huyết trắng) rất hiệu nghiệm*

— Phụ nữ thường bị đau tử cung, bạch đái, do kinh nguyệt không đều, làm cho gương mặt xanh xao, đau lưng nhức mỏi, bần thần, dã dượi.

— Quí bà, quí cô nếu bị chứng bịnh kể trên nên dùng thuốc viên Bạch dái hoàn, Quảng An Hòa do dược sĩ Lý Tráo bào chế rất hiệu nghiệm cho người bị đau tử cung bạch đái lâu năm, muộn con.

Tổng phát hành Nhà thuốc Quảng An Hòa

169, Lê văn Duyệt Saigon và các tiệm thuốc Bắc đều có bán.

KN. số 2144 ngày 31-3-67 11-qct-10-13

★ Nguyên tác của LÂM-NGỮ-ĐƯỜNG
★ Bản dịch của VI - HUYỀN - ĐẮC

— 19 —

— Trái lại, về mùa hè, cô lại rất lưu luyến chốn phòng the sùng cái sân trong đình viện. Nơi đây, cơ hồ như đã được thu xếp để riêng hưởng thú ôn hương trong mùa viêm nhiệt. Đối với toàn thể đình viện, chốn đó vừa rộng rãi, vừa ở biệt hẳn ra rất xa.

Ở dưới bóng rợp của cây, lá, có bày la liệt, nào ghế đá, nào đôn sứ hình trống để ngồi, cùng là bàn đá để làm nơi đánh cờ hay uống trà. Thiệt là một địa điểm tĩnh mịch và thanh nhã. Có lúc, Mộc Lan cùng với Cầm Nhi hoặc với Tân A, tranh cao thấp trên bàn cờ tướng.

Kể ra, trong khi người nhà thu rọn hay quét tước ở các phòng thì cách tiêu khiển này quả là tao nhã, thứ nhất về buổi thanh thản, bóng dương quang đương tràn lan để chiếm lấy bầu trời. Nếu không «điểm nước» với «bào vây», cô nằm trên chiếc ghế dài để đọc tiểu thuyết.

Về mùa thu, vào độ tháng mười, thời tiết ở Bắc Kinh đã bắt đầu có nắng hanh, không khí khô khan. Mộc Lan phải cùng với Tân A. lên ở trên biệt thự của cha cô Tây Sơn. Chính tại đây, lần đầu tiên Tân A bắt chợt cô khi không. lệ thủy trào rơi, đó là một cái cốt tật, buồn vơ, nhớ vẩn của cô. thứ nhất trong khi đó thì quả thị đỏ ối trên dặng cây và đàn vịt của nông gia đương bơi lội ở trên mặt khe trước nhà. Cô tự lấy làm quá thẹn đối với chồng, cô cũng đã cố chấn tĩnh nhưng vô ích. Hễ tâm não bị xúc động là cái tật «lão tỷ khì» kia đã lại ám ảnh cô.

Vào năm 1912, dạo cuối thu, Mộc Lan được hoàn toàn tự ý đi du lịch vì cô về nhà chồng, cho tới nay. đã được ba năm, Khi còn là một cô nương, không khi nào cô lại được hưởng những cuộc hảo du như thế, vì thói tục rất khe khắt với người nữ.

Ở Bắc Kinh, sau khi chính thể cộng hòa thành lập, tất cả cung điện trong hoàng thành, xưa nghiêm cấm thì nay đã lần lượt được công khai cho dân gian vào thưởng. lãm. Bởi vậy, hai vợ chồng Tân A suốt ngày ấy. sang ngày khác cùng nhau đi coi, nào hồ «Tam hải» nào «Doanh đài nơi giam cầm hoàng đế Quan Tự, xưa về phía tây bắc của tứ cấm thành lại còn có, «thiên đàn» tức là nơi mà, xưa, nhà vua ngự ra đó để tế trời, thì nay, được cải tạo ra là công viên trung ương. Chung quanh thiên đàn, có nhiều những cổ thụ rất lâu đời, cảnh la âm u. Nơi này là nơi Mộc Lan ưa lui tới, thứ nhất về lúc chiều hôm, ít du khách vãng lai, khi thì cô đi với Cầm Nhi, khi thì đi với chồng, dè rạo quanh bờ trì đường. Không những vợ chồng cô, mà cả Tăng gia cũng đều hay đi thăm thiên đàn, vì trước đây, cả Tam hải lẫn chính điện, thường dân không bao giờ được phép lui tới. Trong những buổi đi chơi đó, luôn luôn Man Ny được rủ đi theo cho có bạn.

Cái vòng thềm vây lấy dương đài rất đỗi to rộng hàng vạn người có thể đứng không chật. Man Ny theo các bạn mồ hôi lã chã hơi thở hào hển, Tuy nhiên nàng hết sức giữ gìn. không bao giờ dám ngước mắt nhìn một người lạ và cũng không hề tiết lộ vẻ mệt mỏi trong khi Mộc Lan khoái trí, chỉ trỏ huyên thiên và luôn miệng ca tụng sự hảo xa của hoàng gia xưa kia. dầu chính cô, cô cũng không khỏi không thấy mỏi gối, chồn chân.

Ông Tăng văn Phác không thể đừng không nói. ông không ưa cái lối phụ nữ luôn luôn đi ra khỏi nhà để rong chơi như vậy.

Có một lần vào rạo tháng sáu,buổi sáng.Mộc Lan cùng với chồng, đi về phía tây của trì đường để thưởng thức hương của sen đương bắt nở. Kể ra nơi này không cách xa nhà là mấy đỗi. Cô lại có đem theo một cái bình pha lê để hứng lấy một ít nước sương tụ ở trên lá sen đem về pha chè.

Cô mê mải, lom khom với ra trên mặt nước, mấy lần, nếu Tân A không mau tay níu lại thì mấy cũng lần tòm xuống hồ. Đối với cái lạc thú đi chắt nước sương của buổi thanh thần này. Tân A cũng đồng ý với vợ.

Nhưng hôm đó, khi vừa bước vào trong cửa nhà, Cầm Nhi đã lon ton chạy ra nói cho hai vợ chồng rõ, lão gia, ở nhà, khi biết hai vợ chồng cô đã lại đi chơi buổi sáng, cụ rất đỗi không bằng lòng và cụ lằm bằm nhức lác: «Cái lũ trẻ này thiệt là cuồng vọng. chưa bảnh mắt ra đã bỏ đi khỏi nhà !

Mộc Lan nghe thấy thế, liền vội vã một tay lôi Tân A, một tay sách bình nước, lên nhà trên, chỗ ông bố chồng ngồi. Cô niềm nở nói :

« Thưa Ba, đã dậy... »

Cụ ông đang đọc báo. Cụ chẳng nói, chẳng rằng và cũng không thèm ngẩng đầu lên. Mộc Lan quay về phía cụ bà và nói :

«Thưa má, chúng con đi ra từ đường để chắt ít nước đọng trên lá sen để dành pha chè. đấy ạ.»

Cụ bà bảo :

«Mà đương lấy làm lạ, sao vừa mới sáng tinh sương mà hai con đã đi đâu sớm thế ?...»

Cụ ông mới ngẩng lên, quay lại bảo :

«Việc gì các con phải đích thân đi làm cái việc đó ? sai người nhà họ đi cho cũng được chứ ?»

Tân A đỡ lời vợ thưa:

«Thưa Ba, nhân tiện, chúng con muốn đi xem sen nở một thể, ạ.»

Còn Mộc Lan, cô cứ nín khe, không dám nói thêm một lời nào nữa.

Cụ ông nói :

«Xem sen nở ? ở nhà không có đầy sen nở ở hết thống này đến thống kia hay sao. xem như vậy chưa đủ sao ?»

Mộc Lan không thể dừng được nên đánh bạo khẽ giải thích :

«Dạ bẩm Ba Má, ở trì đường có hàng dặm sen nở, hương thơm ngào ngạt cả một góc hồ, hoa lá xanh tươi thiệt là đoạt mục !»

(Còn tiếp)

Cụ khổng xồ nho

(Kính tặng bọn Khuyển Nho 1968)

ĐỚP :

«Cụ Khổng dưới mồ mít đặc ư ?
Biết ra chắc Cụ khóc hu hu !
Nho Phong lở loét phong thành hủi,
Sĩ Khí bầy nhầy khi hóa hư !
Giáo Chủ oe con toan mậu dịch,
Môn Đồ nhãi nhép định đầu tư !
Chúng coi Đạo Cụ như đồ Mỹ,
Buôn bán theo thời kiếm khối xu ! ! ! »

KHỔNG TỬ :

«Tao ở dưới đây cũng biết thừa,
Việc gì tao khóc rõ ngu chưa !
Sân Trình nhảy bậy vài con nhái,
Cửa Khổng bò ngang mấy chú cua !
Sĩ Khí vàng cân khôn lẽ bán.
Nho Phong bạc thước dễ gì mua !
Còn mày bố cũng khen mày đó.
Đồ Trạng khoe nào bố chịu thua ! ! ! »

TRẠNG ĐỚP

★

Nhắn Cà Tóe

Ái chà ! người đâu dám bắt quàng.
Nhận liều cùng họ, tính làm sang !
Hói vầng trán khỉ hẳn bạn nếp ?
Cùng bộ râu dê mọc mấy hàng ?
Tóe phở chưa mà kêu dại Toe !
Ngang xương hỗ để cọi bừa . Ngang ?
Nhập Bọn phải có chầu ra mắt.
Từ hậu, điền sao khỏi bẽ bàng !

CẢ TÊU

CỎ HOANG

★ Truyện dài của SƠN-NAM

Chiều hôm ấy, sân nhà ông cai Hộ tấp nập người ra kẻ vào, mỗi người mang theo cây đao hoặc cây roi dài bằng cây trắc, vừa đen vừa trơn Khác với ngày thường ông cai không xua đuổi lũ trẻ con đứng tò mò ngoài vòng rào song sắt, Thời pháp thuộc rượu nếp Tân Hòa là nổi danh nhứt, bản mác nhứt ấy thế mà ông cai dám mua một lượt bốn hũ to để thết đãi bọn người mà trước đó vài ngày, ông xem như cỏ rác.

Con heo quay vàng lườm. Nó nằm trên cái mâm to, ngậm thanh tre nhỏ, trên gần hai cây đèn cầy. Ông ra lịnh :

— Cúng xong thì tắt đèn, tụi bây còn chờ đợi gì nữa ! Giáp đâu ? Ất đâu ?

Giáp và Ất là hai đứa đầy tớ thân tín, thật là thằng Ơi, thằng Đây nhưng ông cai tự tiện sửa tên bọn chúng để dễ gọi. Giáp và Ất chạy tới chưa kịp lên tiếng là ông cai nói một hơi :

— Chặt ra từng miếng. Anh em đói bụng rồi. Nhờ anh em chòm xóm mà hồi hôm tụi nó chạy tán loạn đó.

Biết ông cai Hộ là người hà tiện, Giáp hỏi khẽ :

— Thưa ông, chặt nửa con, nửa con để dành ? Tụi nó đâu có công lao gì mà ông ban thưởng quá đáng.

Ông cai nghiêm nét mặt, nói vừa đủ nghe :

— Đừng giỡn mày ơi ! Bọn cướp còn tới đây vài lần nữa Phải bọn nào khác, tao không sợ. Đằng này, thằng Năm Nhựt mà. Nó dám đánh mấy tiệm bán vàng ở chợ Long Xuyên, mình ở đây là nơi hẻo lánh,.. xa dinh quận.

Để làm sang cho chủ, Giáp Ất vỗ tay bôm bốp như ngầm ra lịnh cho đám người trong sân vỗ tay theo Nhưng ngạc nhiên làm sao ! Số người hưởng ứng chỉ có hạn, đâu chừng năm sáu người Dường như họ đang chú ý đến một biến cố khác

Tên giáp trợn mắt, nhìn về phía cổng.

Lũ trẻ con chạy toán loạn, la hoảng :

— Mấy ông ơi ! Ông nội đó dán tấm giấy nè ! Ông chạy kia !

Để làm phận sự, Giáp và Ất chạy nhanh đến cổng Bọn người cầm dao, cầm gậy cũng đứng dậy, bàn cãi qua lại :

— Chắc nó tới !

— Đừng nói bậy. Nhát thì về. Gan thì ở lại Muốn đánh nhà này, ít nhất tụi thằng Năm Nhựt phải đợi tới canh ba Cả Xóm đong đâu như vầy.

Người khổ tâm nhứt vẫn là ông Cai Hộ. Ông quát to :

— Tôi còn sống thì bà con đừng có lo Ở lại ăn cho vui chớ- Bà con giúp tôi, tôi đền ơn bà con. Bà con về, con heo ai ăn cho hết ?

Nhưng dường như chẳng một ai muốn ở lại Khi tên Giáp trở vào sân thì bọn hàng xóm đã rút lui. Sân nhà vắng tanh. Ất vô sau, khép hai cánh cửa sắt trong khi ông Cai Hộ đi nhanh vào phòng khách để tìm ánh sáng Ông hỏi :

— Miếng giấy gì vậy Giáp ?

Giáp trao miếng giấy nhỏ cho gia chủ.

— Dạ... tôi không biết chữ. thấy thì gỡ đem vô cho ông đọc. Chắc là thơ rơi.

Ông cai Hộ đến sát ngọn đèn tọa đăng, nhìn mấy hàng chữ cong queo như cua bò :

« — Đêm rồi là lễ ra mắt, đêm mai là chánh giỗ Chúng tôi đem vài bó đuốc tới để tế sống người. Gia chủ nên lo để phòng kẻo muộn».

Bên dưới ký tên «Năm Nhựt, người quân tử»

Hai tay ông Cai run lẩy :

— Trời ơi ! Như vầy thì còn nước nói gì mà nói. Cướp của giết người mà tự xưng là quân tử. À! Nó mắng xéo, chê tao là tiểu nhơn. Giáp Ất đâu ? Tụi bây đi ra trước ngõ, sau hè để rình bắt cái thằng dán giấy này.

Tên Giáp hơi e ngại :

— Bẩm ông, nó ngu gì ở lẩn quẩn gần đây ?

— Đừng cãi lời tao, Ăn trộm cũng vậy, ăn cướp cũng vậy, hễ muốn ra tay thì bọn nó cứ lẩn quẩn xung quanh nhà, một là ít ai chú ý, hai là để nghe lén cho biết chủ nhà ứng phó lẽ nào. Sợ thì ở trong. để tao đi một mình.

Nói xong, ông Cai Hộ cầm cây móc, ưỡn ngực đi trước Giáp và Ất theo sau, hai đứa giành nhau cái trách nhiệm nặng nề là đi tiền phuông.

— Tụi bây chộn rộn quá ! — Ông cai nói :

Đến sau hè, gần ao sen, Giáp đứng lại rồi khoát tay như ra lệnh cho ông Cai ngồi xuống. Gần ao sen có bụi dứa gai um tùm. Trong bóng tối, mặc dầu phương mắt thật to, ông Cai chưa thấy gì lạ cả. Muỗi bay ra năm bảy con bu vào mặt, phía sau ót Ông ráng chịu, không muốn gây tiếng động. Cóc nghiến răng bên những vũng bùn lầy. Mây đen bay thấp gió thổi nhẹ, đưa mùi hôi hám của lá mục. Ất ngồi sau lưng ông thở hổn hển.

Một cục đất từ đâu rơi xuống, suýt chút nữa là trúng nhằm đầu ông cai. Ông quát to

— Nó ở sau lưng nè !

Nhưng tên Giáp cãi lại :

— Nó chạy phía trước kia ! Rượt nó !

Rõ ràng là một bóng người mặc áo trắng đang chạy tuông tầng phía trước rồi mất hẳn sau rặng trâm bầu. Giáp và Ất hăng hái hơn bao giờ hết vì rõ ràng đối phương chỉ có một đứa. Đến sát rặng trâm bầu. Giáp và Ất đều trố mắt vì bóng trắng lúc nãy lại xuất hiện, chầm rãi và khoan thai. Hai đứa hỏi một lượt :

— Thằng nào ?

Cây đèn «bin» trên tay người lạ mặt nọ phựt sáng, quét một lằn dài rồi dừng thẳng ngay mặt ông cai Hộ, như mũi tên nhắm vào bia. Ông cai che mắt.

Người nọ nói :

— Ai dám kêu tôi bằng thằng ?

(Còn nữa)

★ Truyện dài VIÊN LINH

Chương 5 — 70 —

— Ông ráng chạy nhanh lên dùm tôi,

Sương giục người tài xế. Sau mỗi lần nàng lên tiếng giục. chiếc xe lại nổ máy rền rĩ hơn. Nàng có cảm tưởng nó sắp bung ra từng mảnh một. nhưng nửa tiếng sau chiếc xe Lam ba bánh đã dừng lại trước cổng khu đồn điền nhỏ.

— Tắt máy đi, Sương nói.

Chiếc xe rung nhè nhẹ trong đám bụi đỏ ngầu, rồi liệt hẳn. Im lặng hoàn toàn.

Sương định neo xe nhưng nghĩ sao nàng lại trả tiền ngay cho người tài xế. Đợi cho chiếc Lam bỏ quay đầu nàng mới tới trước cánh cổng sắt.

Cổng không có chuông mà Sương cũng không muốn lên tiếng gọi. Nàng muốn bất ngờ đặt chân vào giữa căn phòng lạ lùng kia, muốn được thấy vẻ mặt không sửa soạn của Đạo. của vợ Đạo và của Hà. Nàng vẫn tin là Hà hiện nay ở nơi này.

Nàng biết Đạo có nhà vì chiếc xe Ford màu đen đang đậu ở một góc sân.

Sương đứng im trước cổng dò xem có ai biết nàng vừa tới không. Sự im lặng bên trong khiến nàng tin rằng họ đang ngủ trưa. Bắt chước Sáu nàng thò tay qua lỗ hổng đục trên cánh cổng sắt. mở chiếc then gài phía trong

Như lần trước, cổng chỉ đóng mà không khóa Nàng đẩy ra nhè nhẹ chỉ đủ cho mình lên vào, rồi đóng lại như cũ.

Như một cái bóng, người đàn bà hiện hình trên thềm gạch của ngôi nhà nhỏ. Nàng lặng lẽ ngó vào trong. Không có ai nơi phòng khách mặc dầu cửa ra vào để ngỏ.

Sương hiện ra trước khung cửa, chờ đợi. Và nàng bước vào đứng giữa phòng. như một bóng ma.

Nàng chỉ nghe tiếng tích tắc của chiếc đồng hồ treo trên tường.

Đôi mắt nàng một lần nữa lại nhìn đăm đăm lên tấm hình Hà lồng trong khung kính treo trên tường, nụ cười của nó dường như không ảo một chút đau khổ nào hết. Nàng tự hỏi nó có được sung sướng chăng trong thời gian ở với người cha ghẻ, người cha ghẻ đã bước đi bước nữa, đã lấy một người vợ kế còn quá trẻ

Thình lình Đạo hiện ra, lóng cóng như một gã bình nhật Ông ngậm píp, mặc quần áo ngủ sọc đỏ. Ông muốn lui lại đứng yên một chỗ thành ra dáng điệu ông xiêu vẹo bất ngờ. Ông đang cố gắng để tự chủ.

Sương nhìn người chồng xa cách không cười. Có lẽ nàng cũng xúc động không kém gì Đạo

Bàn tay phải ông đưa lên đỡ lấy ống píp. Bàn tay trái ông lúc thì buông thõng, lúc thì thọc vào túi áo Pyjama. Hồi lâu ông cười :

— Cô .. Sao cô biết tôi ở đây. Cô mới ra ?

— Vâng.

Sương ôm chặt cái bóp trong tay. Nàng cố lấy lại sự bình thản:

— Anh vẫn mạnh khoẻ ?

Nàng cau có ngay khi vừa nói ra câu đó. Kỳ lạ thật, suốt bảy năm không ai thèm hỏi đến nàng và nếu nàng có bị dịch hạch mà chết. chắc Đạo cũng không hề có một lời hỏi thăm, thế mà câu đầu tiên nàng nói với Đạo lại là một câu hỏi thăm ;

— Tôi vẫn như thường — Đạo nói — Cô ngồi chơi.

Ngồi chơi. Thế là khách. Sương còn đang suy nghĩ thì thốt nhiên nàng nghe tiếng nổ quen quen của một chiếc xe hơi. Đúng là chiếc Traction của Sáu :

Đạo bỗng hỏi ;

— Cô đi một mình à ? Hay là ai dẫn cô tới ?

— Tôi đi một mình Tôi đi xe lô. Anh đợi tôi một lát, tôi cho xe nó về.

Sương hấp tấp bước ra khỏi phòng, chạy xuống bậc thềm. Vừa chạy nàng vừa ngó lại phía sau xem Đạo làm gì. Tự dưng nàng thù ghét Sáu một cách lạ lùng.

Nàng chạy thật nhanh về phía chiếc Traction. Thấy nàng hối hả, Sáu cũng đã vội vàng đậu xe lại.

Chưa tới ngang cửa xe, Sương đã nghiến răng hỏi :

— Tôi có bảo anh đến đây đâu hả ? Anh đi về đi !

Người thanh niên nín lặng.

— Về đi ! Trời ơi !

Anh ta cũng nói câu bất ngờ :

— Bà đuổi tôi ?

— Ừ, về đi ! Anh đã bảo để tôi đi một mình mà, vậy tại sao anh còn vác mặt đến đây làm gì hở ?

— Bà đuổi tôi thật ?

Sương muốn hét lên :

— Anh làm ơn về đi ! Trời ơi anh muốn giết tôi sao ?

— Tôi muốn giết bà .

Sương dậm chân :

— Tôi không cãi nhau với anh trong lúc này, làm ơn về đi. Về đi rồi tối tôi gặp lại anh.

Người thanh niên nhìn Sương bằng cái nhìn khác thường. Nửa mỉa mai nửa khinh bỉ. Anh ta không hét lên như Sương tưởng. anh ta chỉ cười.

— Bây giờ tôi mới hiểu bà, bà Sương !

Không đợi Sương phản ứng. anh ta cho chiếc xe vọt lên. Con đường đất đỏ bị cày sâu, bốc bụi mù mịt. Vừng bụi đỏ bao lấy Sương, Nàng nhắm mắt.

(CÒN NỮA)

Thành quả tốt đẹp của Quân Lực VNCH

(TIẾP THEO TRANG 2)

Cộng quân thâm bại tại các vùng trên nên vào cuối tháng đã gia tăng hoạt động tại vùng đồng bằng Cửu Long nhằm vào ba tỉnh Định Tường, Phong Dinh và Châu Đốc.

Kế hoạch tấn công đợt III: bại lộ

Qua tháng Bảy, hoạt động địch giảm sút rõ rệt. Các lực lượng phụ lực miền Nam và Cộng sản BV dự trù tái đột khởi đợt «Công kích III» vào dịp kỷ niệm 20-7 (ngày ký hiệp định Geneve) nhưng mưu mô trên không thực hiện được vì kế hoạch bị tiết lộ, thêm vào đó vấn đề tiếp vận của địch khó khăn,

Các đợt xâm nhập của địch nhắm về thủ đô bị chặn đứng bởi các cuộc oanh tạc của Không quân Việt Mỹ. Trong thời gian này chiến trận tại các nơi kém sôi động. cấp bộ tiểu đoàn của địch là đơn vị cao nhất xuất hiện vài nơi.

Vào hạ tuần tháng bảy tin tức tình báo ghi nhận có sự điều quân qui mô của địch chậm vào các vùng Trị Thiên, Tây Nguyên, Thủ Đô, Nam Trí, Quảng Ngãi, Tây Ninh, Bình Long, Phước Long Nhưng tất cả các cố gắng của địch đã bị các đơn vị Việt Nam Cộng Hòa hành quân lưu động giải tỏa. Đặc biệt quân ta đã mở một cuộc hành quân tại vùng Khe Sanh ngăn chận các đường xâm nhập của đối phương.

Cường độ hành quân của ta lên tới 924 cuộc hành quân thế công trên cấp tiểu đoàn trong tháng bảy.

Địch kiệt quệ : Tình hình lắng dịu

Tình hình quân sự có chiều hướng lắng dịu tại hầu hết các chiến trường trên toàn quốc trong hai tháng tám và chín.

Sự kiện này theo các chuyên viên chiến thuật thì do khả năng của địch đã kiệt quệ quá nặng không còn mở các cuộc đánh lớn xa căn cứ tiếp vận của địch được nữa.

Người ta đã ghi nhận những trận đánh mà địch cố gắng mở ra sát biên giới như Tây Ninh, và Quảng Ngãi Quảng Nam là các nơi nằm trên trục tiếp vận, bổ xung của địch.

Nhưng tất cả các trận đánh này chỉ bùng lên rồi tắt ngấm sau đó vài ngày. Cộng quân không đủ hơi để thổi cháy trận địa một cách dai dẳng và dữ dội như trước đây.

Cũng trong tháng Tám, và Chín, là hai tháng Quân lực VNCH đã liên tiếp khám phá được nhiều hầm vũ khí và đạn dược ở sâu trong các căn cứ tiếp vận của địch.

Chỉ nội một tháng tám, quân ta đã khám phá 27 hầm vũ khí chứa 103 súng cộng đồng. 999 súng cá nhân và trên 150 tấn đạn được đủ loại của Cộng quân.

Mặt khác, trong suốt 15 ngày đầu tháng 10 người ta chỉ thấy các cuộc dụng độ lẻ tẻ giữa Quân ta và địch và bất cứ trên chiến trường nào Quân lực VNCH cũng nắm thế chủ động. đoạt nhiều thắng lợi.

Từ những sự kiện này, các quan sát viên thuần túy quân sự ghi nhận rõ ràng đã có tiến triển lớn mạnh của QLVNCH trong giai đoạn vừa qua.

Sắp xuất bản :

CHẤM • DỨT

★ Tập truyện của Thảo Trường và Lôi Tam

— 45 —

MAI THẢO

lối đi dưới lá

truyện dài

Ăn một cây bài, đánh đi một cây bài khác, họ bài ù. giam tiền, góp tiền đối với Nhung đều vô nghĩa, đánh bạc với Nhung chỉ là cách giết thời giờ những khoảng thời giờ buồn tênh, trống rỗng, kéo dài lê thê và nặng chĩu trong một trạng thái chán chường không tên tuổi. Một buổi sáng đang qua Một buổi trưa đang tới. Tờ lịch trên tường đánh dấu cho một ngày, rồi một tờ lịch khác đánh dấu cho một ngày tiếp. với Nhung, cũng chỉ là thế mà thôi, không đổi thay, không mới lạ Nhìn Xuân, Loan, Trâm Nhung nhớ được rằng ngày xưa, nàng cũng ồn ào như thế, cũng dễ dàng vui và dễ dàng buồn như thế. Bây giờ khác. Trong Nhung, có một cái gì đã chết, đã thôi, đã tàn. Đã có sa mạc Nhung đang đi qua. Đã có một nghĩa địa Nhung đang tìm đến.

Đầu óc để tận đâu đâu, Nhung đánh lầm, phải đền luôn hai ván.

Xuân kêu :

— Sao thế, chị Nhung ?

Nhung thản nhiên :

— Đánh lầm, phải đền chứ còn sao nữa,

Loan ôn tồn :

— Chị để ý một chút chứ Đền như thế sút chết. Thôi, không bắt chị Nhung phải đền nữa.

Mỵ Nhiều lên tiếng phản đối :

— Tại sao không ? Phải đền là phải đền.

Đám con gái ở khách sạn, đôi khi tuy nói Nhung chẳng ra gì, nhưng trong thâm tâm, họ đều dành cho Nhung một cảm tình đặc biệt.

Cảm tình này là thứ tình cảm những đứa em dành cho một người chị, một người đi trước trên một con đường có đầy gai lửa, mà mỗi giọt nước mắt, mỗi tiếng thở dài đều là kết tinh của một kinh nghiệm sống đau đớn và rất thương tâm. Cảm tình này còn hàm chứa cho một kính nể thành thực. Cuộc tình duyên bi thảm tan vỡ của Nhung, quá khứ của Nhung, thường được bọn Xuân, Loan đem ra làm đầu đề cho những câu chuyện hằng ngày của họ ở khách sạn. những chiều mưa gió không thể đi dạo phố, hay những đêm khuya không ngủ, không biết làm gì hơn nằm dài tán gẫu với nhau Xuân và Loan ngắm nhìn cuộc đời nổi chìm của Nhung như một trang tiểu thuyết nào nừng. ở Cô Nhung là một nhân vật sống cuộc đời đặc biệt.

Với đám con gái mới lớn này, Nhung là một kho kinh nghiệm quý báu. Về đàn ông, hiểu biết của Nhung là 1 hiểu biết muôn mặt. Kẻ xấu người tốt, Nhung đều hiểu thấu được chân tướng Những mưu mô sảo quyệt nhất, những thủ đoạn thâm thịnh nhất của bọn đàn ông trong âm mưu chiếm đoạt và lợi dụng đàn bà, Nhung đều khám phá được rất mau chóng và rất dễ dàng Có chuyện gì không giải quyết được,bọn Xuân Loan đều tìm hỏi ý kiến Nhung.

— Ôi chao ! Tao thì biết gì mà chúng mày hỏi.

— Chị không biết còn ai biết nữa.

— Tao biết đời tao đã không đến nỗi thân tàn ma dại như thế này. Nói thế nhưng mà Nhung cảm thấy được ve vuốt bởi một kiểu hãnh thầm kín. Và trước những tham khảo ý kiến của bọn đàn em dại khờ, nông nổi, thiếu kinh nghiệm, Nhung lại đem kinh nghiệm bản thân ra để vẽ đường chỉ lối, nhờ những vẽ đường lối này bọn Xuân tránh thoát được nhiều chuyện không hay.

Canh bạc kéo dài đến trưa thì San lò dò sang. San đảy cửa phòng bước vào nhìn quanh một lượt. Bọn đánh bài toàn là đàn bà. Được. Tốt nhất là không có sự có mặt của một gã trẻ tuổi nào. San chịu để cho Loan đánh bài nhưng bạn đánh bài với Loan bắt buộc phải là đàn bà. Có dàn ông là San tìm đủ cách buộc Loan phải đứng lên ngay.

Thấy San, mụ Nhiều đon đả :

— Kìa ông San. Tới hồi nào đó ? Tôi nhường chân cho ông San đây này.

San lắc đầu từ chối tới ngồi sau lưng Trâm San hỏi Trâm :

— Được hay thua ?

Trâm đưa mắt nhìn Loan, trả lời cong cớn :

— Không biết. Được hay thua thì việc gì đến anh Anh không ngủ nữa đi. vác mặt sang đây làm gì thế.

San cười hề hề. Bao giờ cũng vậy, có mặt đám bạn gái là Trâm nói với San những lời tàn nhẫn. Trâm muốn tỏ cho mọi người biết là Trâm không cần San, San theo đuổi Trâm và sự theo đuổi này làm cho Trâm khó chịu Cũng là một cách lên mặt trước mọi người. San thừa hiểu như vậy. Mọi người trong khách sạn cũng thừa hiểu như vậy.

(CÒN NỮA)

★ Truyện dài NHÃ CA

— 61 —

— Bác còn gia đình, còn vợ con. Rứa ưới khổ cho bác chơ.

Dù đang bực tức, muốn tống cổ ông về để tự do đọc thư Tuấn Đông Nghi cũng không thể nín cười được. Nét mặt Ông Bồ Đào đang cố diễn tả tâm trạng đó, trông thật hề

Bác ơi răng mà bác giàu có, bác không làm một chân hề trong gánh hát bội. Người như ông mà thế răng được cha tui, thôi đừng nói nữa tui tức cười lắm. Đông Nghi cũng cố dồng kịch lại :

— Bác có vợ con răng mà cực ?

— Vì rứa mà có vợ không được nhìn vợ, có con không được nhìn con.

— Ủa, bộ bác có vợ con trước nữa.

— Có. Hồi còn trẻ kia lận.

— Bác cũng đào hoa hỉ.

Mặt ông Bồ Đào nhăn nhó :

— Bác mô có ham, khổ lắm cháu ơi. Chó chi mà con bé nhận bác. Nó không nhận mà mẹ nó cũng không cho nhìn.

Đông Nghi tàn nhẫn :

— Chuyện đau lòng đó chưa lo. bác lại đeo đuổi thêm mạ cháu mần chi ? Mạ cháu không yêu thương bác mô. Mạ cháu ác lắm, mạ cháu là người không có tình cảm. Bởi rứa ba cháu mới bỏ đi, cháu mới khổ.

Đông Nghi thấy mặt Ông Bồ Đào cúi xuống. Ông đang suy nghĩ gì đó nữa. Đông Nghi cũng hơi chột dạ khi nói xấu mẹ. Nàng nhìn ra ngoài sân, mấy khóm hải đường chịu mưa gió giỏi hơn tất cả các loại hoa khác, lá vẫn đứng, màu xanh sạch bóng, láng láy. Những búp non vẫn vươn mạnh bạo. Ước chi mình được như bông hoa hải đường, tại sao ta cứ yếu đuối, sầu mộng mãi. Ông Bào ngẫm nghĩ giây phút rồi nói với Nghi :

— Bác cho rằng cháu chưa đủ tuổi để hiểu những rắc rối ở đời. Ông đốt một điếu thuốc, Không khí trong nhà như trầm ấm hẳn. Nhưng Đông Nghi không thể nào dung hòa được với con người đang ngồi trước mặt, Hai lá thư của Tuấn dầy cộm. chắc có điều gì quan trọng trong đó. Đông Nghi nói vẩn vơ:

— Mưa dai quá.

— Mưa ở Huế năm mô cũng rứa, suốt cả mùa đông, vô hậu tế đợi.

Rồi ông đưa tay nhìn đồng hồ. .Với dáng lật đật ông đứng dậy :

— Thôi bác về, mai mốt bác đi đón nữa.

Đông Nghi muốn từ chối, nhưng nàng không biết nói gì. Đông Nghi nhìn ông Bồ Đào bấm cái dù, che dầm đi ra khoảng sân ướt, mưa trên lá cây đổ xuống những hạt lớn, kêu lốp đốp trên dù. Bóng ông khuất ngoài cổng. Thằng Rọm mang cái áo mưa rách đi ra đóng cổng. hắn trở vô vừa run vừa nói :

— Hắn đưa mi về bá,

— Ừ.

— Khi hồ chiều hắn tới đây, tao nói mi đi học, có kiếm mạ mi thì qua bên cửa hàng. Hắn bỏ xe đi, tau mô có biết đi đợi mi ở trường Thằng Rọm nói xong. cởi áo mưa móc vào cái đinh nơi tường. chạy tới bên Nghi :

— Có thư đó. vô đọc đi.

— Thưa tới khi mô.

— Chiều.

— Cám ơn hỉ.

— Ừ, đi đọc đi. Tui đi hâm đồ ăn, dọn cơm. Ê tối kể tao nghe ba mi nói cái chi trong a hỉ.

— Được rồi.

Thấy con Bông thập thò ở cửa bếp, thằng Rọm nạt :

— Ê, xuống dưới nhà, chân ướt lê lên nhà rồi bắt chùi thì còn chị mi lại chửi mồ cha mi lên. Xuống, xuống cho chứt.

Con bé biến mất, thằng Rọm vừa đi xuống bếp vừa la :

— Đàn bà đàn bưa nhèn cho bếp lửa đi. Nấu cơm nước chi xong chưa?

Đông Nghi dặn :

— Tui đi học bài, khi mô dọn cơm kêu tui nghe.

Nàng đi vào phòng, đóng cửa lại và bật ngọn đèn lên Ánh sáng vừa lóe lên, trong đầu Đông Nghi cũng bật lên một tiếng kêu nhỏ. Tiếng kêu ngơ ngác, nhỏ nhoi, chính Đông Nghi cũng không hiểu ra là tiếng gì. Trong một phút đầu óc Đông Nghi như mê đi, rồi bừng tỉnh lại.

Đến bây giờ, khi chiếc xe của Ông Bồ Đào lọc cọc đi trong cơn mưa, Đông Nghi mới thấy xúc động. Không hiểu sao, trong sự ghét cay đắng Ông Bồ Đào, Đông Nghi vẫn có chút ngậm ngùi. Đôi lúc nàng cũng không phân tách rõ được sự ngậm ngùi đó chia giả phần về phía Ông Bồ Đào hay về phía cả̀ng nữa.

Nhưng việc làm của ta đâu phải chỉ ngồi mà ôm mối xúc động đó.

(CÒN NỮA)

36-qc1-10

TIẾU NGẠO GIANG HỒ

Võ hiệp tiểu thuyết mới nhất của KIM DUNG — Dịch giả LÝ KHẢI BẰNG

CHƯƠNG THỨ MƯỜI TÁM

RỪNG VẮNG ĐÊM TRĂNG

CÓ BIẾT «VẠN LÝ ĐỘC HÀNH ĐIỀN BÁ QUANG» ?

Thì ra Định Nhàn Sư Thái vốn là người cẩn thận, mặc dù rất ít đi đứng trong giới giang hồ, nhưng mà biết rõ những nhân vật trong các môn các phái, bây giờ trông thấy một người râu ria và một người mặt trái soan thì bà đoán trúng ngay tên họ.

Người mặt trái soan có vẻ đắc ý, nói :

— Bà đã biết tên tuổi lẫy lừng của chúng tôi... không dám...

Lệnh Hồ Xung tức thì dùng mũi gươm đè lên đỉnh đầu của hắn, dìm vào chum dầu, chẳng buông tay ra, lại hỏi :

— Ta hỏi mi, nếu mi không thành thật trả lời thì ta sẽ làm cho Trường Giang Song Phi Ngư trở thành hai con đỉa bị ngâm dầu.

Chàng nói dứt lời lại dìm đầu gã râu ria họ Dịch, phen này hắn ta đã có ý phòng hờ nên không uống dầu vào trong bụng, nhưng dầu lại chui vào lỗ mũi, làm cho hắn khó chịu vô cùng.

Định Nhàn và Định Dật nhịn cười không được, đồng nghĩ rằng Lệnh Hồ Xung thật là cắt cớ, nhưng đây là một lối hỏi cung thật hay.

Lệnh Hồ Xung lại hỏi :

— Bạch Giao Bang chúng bay cấu kết bọn Tung Sơn hồi nào ? Ai bảo chúng bay đến đây làm khó dễ phái Hằng Sơn ?

Người râu ria trả lời :

— Thật là lạ, chúng tôi nào có cấu kết với Tung Sơn, chúng tôi quả thật không quen biết một người nào trong phái Tung Sơn cả.

Lệnh Hồ Xung nói :

— Hay lắm ! Chỉ một câu hỏi thứ nhất mà cũng không thành thật trả lời, ta cho mi uống dầu một trận.

Nói rồi đưa thanh trường kiếm ra đè lên đỉnh đầu của người này cho chìm xuống mặt dầu, chỉ chừa hai con mắt ở phía trên mà thôi.

Người họ Dịch này võ công cũng khá cao, nhưng thanh trường kiếm của Lệnh Hồ Xung vì được truyền sang nội lực cho nên không khác chi một bàn đá nặng nghìn cân đè trên đỉnh đầu, làm cho hắn ta cục cựa không nổi.

Lệnh Hồ Xung quay sang hỏi người mặt trái soan :

— Mi hãy khai cho rõ, mi muốn làm Trường Giang Phi Ngư hay là muốn làm con đỉa bị ngâm dầu ?

Người này vội vàng trả lời :

— Gặp vị đại anh hùng này thì không muốn làm đỉa ngâm dầu cũng không được, nhưng mà Dịch đại ca của tôi chẳng có nói ngoa, chúng tôi không biết nhân vật trong phái Tung Sơn lại nữa Tung Sơn và Hằng Sơn vốn người trong Ngũ Nhạc, ai cũng đều biết, thế thì có bao giờ phái Tung Sơn bảo chúng tôi làm khó dễ... Làm khó dễ quí phái.

Lệnh Hồ Xung thu thanh gươm trở về, để cho người họ Dịch nhô đầu lên, lại hỏi :

— Mi bảo rằng ngày mai này đục thuyền ta cho đắm ở giữa Trường Giang, lòng dạ bay thật ác độc, phái Hằng Sơn có làm điều chi mếch lòng chúng bay ?

Định Dật Sư Thái vừa đến sau, nên không biết đầu đuôi câu chuyện, bây giờ nghe đến đây tức thì nổi giận đùng đùng, thét :

— Hay lắm, chúng bay định làm cho chúng ta chết đuối.

Trong phái Hằng Sơn mười người thì hết tám chín người sinh trưởng nơi miền Bắc, cho nên không biết bơi lội, nếu thuyền đắm giữa dòng thì chắc là chết hết, càng nghĩ càng kinh.

Người họ Dịch sợ Lệnh Hồ Xung dìm đầu xuống dưới dầu, nên vội nói :

— Phái Hằng Sơn cùng với Bạch Giao Bang vốn không oán không thù, chúng tôi là một bang hội nhỏ nhoi trên bến đò, thật không dám làm mếch lòng một phái trong Ngũ Nhạc là Hằng Sơn... nhưng mà chúng tôi nghĩ rằng... chư vị là đều là người trong cửa Phật, nay quí phái đi về hướng Tây, chắc có lẽ là đều là đi cứu viện... cho nên... cho nên chúng tôi không tự lượng sức mình, muốn làm điều độc ác, lần sau thật không dám nữa.

Lệnh Hồ Xung càng nghĩ càng lấy làm hồ đồ, hỏi rằng :

— Tại sao đều là người trong cửa Phật ? Lại đi về hướng Tây cứu viện ? Mày ăn nói hồ đồ, ta nghe không hiểu.

Người họ Dịch nói :

— Thưa... thưa... Phái Thiếu Lâm mặc dù không phải người trong Ngũ Nhạc, nhưng Hòa Thượng và Ni Cô vốn là người chung một nhà...

Định Dật Sư Thái thét vang :

— Đừng nói năng nhảm nhí ! Câm mồm lại !

Người họ Dịch giật mình, thụt đầu trở xuống, vô tình uống lấy một ngụm dầu, ú ớ nói chuyện chẳng ra.

Định Dật Sư Thái lại cố nhịn cười, hỏi người đàn ông mặt trái soan

— Mi hãy nói cho rõ đầu đuôi câu chuyện.

Người họ Tế này trả lời :

— Thưa... thưa có một người tên là Vạn Lý Độc Hành Điền Bá Quang, không biết Sư Thái có quen với người này chăng ?

Định Dật Sư Thái trong lòng nổi giận, nghĩ rằng Vạn Lý Độc Hành Điền Bá Quang là một tên dâm tặc, hái hoa nổi tiếng trong làng võ, tại làm sao ta lại quen biết với người này ?

(CÒN TIẾP)

NHẬN ĐỊNH

(Tiếp theo trang 1)

nhiều trở lực để tiếp tục tiến những bước kỳ lục, đạt kỳ được thắng lợi cuối cùng cho chánh nghĩa. Kỷ niệm Cách mạng 1 tháng 11 năm nay, chúng ta hãnh diện còn vì chúng ta đã ghi đậm vào trang sử hiện đại những niên kỷ chói sáng :

Năm 1965 : đập tan chiến dịch mùa mưa của giặc cộng.

Năm 1966 : ổn định tình thế.

Năm 1967 : thiết lập căn bản cho nền Đệ nhị Cộng hòa

Năm 1968 : tranh thủ hòa bình.

Tranh thủ hòa bình, đó là vấn đề quan trọng và là đề tài thời sự sôi động nhứt. Chúng ta, muôn người như một, quyết giữ vững lập trường sắt thép là quyết tái lập một nền hòa bình chơn chánh trong tự do, danh dự, quyết bảo vệ sự toàn vẹn lãnh thổ. Tinh thần cuộc Cách mạng 1 tháng 11-63 là tinh thần quyết thắng, vận mạng nước VN phải do quân dân ta định đoạt lấy bằng chính nghị lực, quyết tâm của mình trong thế chủ động tuyệt đối.

Kỷ niệm Cách mạng 1 tháng 11 năm nay, quân dân ta quyết làm tròn nhiệm vụ góp phần xây dựng một nước VN độc lập, dân chủ, hùng cường.

TIỀN TUYẾN

Hỷ tín được hồng thiệp báo tin :

Bạn VĂN-CAO
đẹp duyên cùng
Cô XUÂN-HOA
vào ngày 31-11-1968

Thành thật chúc Anh Chị được trăm năm hạnh phúc.

Các bạn Cục TLC :
TỪ ✱ THẠCH ✱ TÂM ✱ LIÊM
SƠN ✱ AN ✱ CHÍNH ✱ TUYẾN
LÝ ✱ LUẬN ✱ GIAI ✱ ĐẠT ✱ SANG

Thành thật chúc mừng :

Bạn Nguyễn-Tòng-Quyền
và Cô Nguyễn-Thị-Minh
trăm năm hạnh phúc

BÙI THẾ TẬP — TRẦN MẠNH HOAN
HÀ MẠNH SƠN — VIÊN LINH

Toán Lý Hóa đệ nhất AB
4-11 SÁNG — CHIỀU — TỐI
CÓ THỂ HỌC RIÊNG TỪNG MÔN
Ghi tên tại 135 Trần-Quí-Cáp SAIGON

TIẾP THEO 6 TRANG 1

biết thời gian phiên họp và hai phái đoàn sẽ gặp lại nhau tuần tới.

Xuân Thủy ra sau ông Harriman vài phút, nói đại ý : Vào lúc Tổng Thống Johnson nói chuyện hòa bình thì trong hai ngày 28 và 29-10, phi cơ «B 52» thả 700 tấn bom xuống tỉnh Vĩnh Linh và gia tăng hơn cả bao giờ, những cuộc oanh tạc các tỉnh miền Nam Bắc Việt. Việc đó cho thấy những lời nói hòa bình của Tổng Thống Johnson chỉ nhằm thâu lợi cho cuộc vận động tuyển cử ở Mỹ.

Xuân Thủy cũng cho biết hôm nay phái đoàn Mỹ lại nói đến chánh sách «cà rốt và gậy» của Mỹ ở Đông Nam Á. Tôi nói là Mỹ nên đình chỉ tức khắc và vô điều kiện những cuộc oanh tạc và mọi hành động chiến tranh khác chống toàn thể lãnh thổ Bắc Việt. Nếu không được như vậy thì sẽ không có vấn đề nào khác được đề cập. Người ta cho rằng như vậy là Xuân Thủy đã phủ nhận BV thất bại trong kế hoạch bắt chẹt Mỹ trước ngày bầu cử.

Được biết bài diễn văn của Xuân Thủy trong phiên họp thứ 28 ngắn nhất từ trước đến nay.

Phái đoàn BV sẵn sàng họp báo để công bố đề nghị của Hànội

SAIGON 31-10 (TV) — Nguồn tin mới nhất của hãng Thông tấn Rueter từ BaLê vừa gởi đi cho hay, phát ngôn viên của phái đoàn Bắc Việt ông Nguyễn thành Lê tuyên bố với các phái viên báo chí rằng «nếu Tổng Thống Johnson ngưng tất cả các cuộc oanh kích Bắc Việt, tôi sẵn sàng triệu tập một cuộc hội họp báo chí trong vòng một tiếng đồng hồ để công bố là Hà Nội có một điều gì mới để đề nghị».

Phái viên Đài BBC chuyên về các vấn đề ngoại giao hiện nay ở Hoa Thịnh Đốn cho hay những viên chức tại đây tin là Hànội hiện nay đã sẵn sàng hơn bao giờ hết để bàn cãi hòa bình. Vẫn theo phái viên BBC những viên chức ngoại giao ấy có vẻ vững tin là có thể dàn xếp một cuộc ngưng oanh tạc và ngưng bắn.

Suýt ngưng oanh tạc 2

Tại Ba Lê, tin cho hay rằng trong hôm 30-10, Tổng thống Johnson đã gần đi đến quyết định ngưng oanh tạc Bắc Việt nhưng một nguồn tin thân cộng lại đã nói rằng những sự kiện vụn vặt vào giờ chót cũng có thể sẽ làm trì hoãn quyết định của T.T. Johnson.

Đại sứ Mỹ và BV ở Lào họp mật

Theo báo Christian Science Monitor đã tiết lộ rằng hiện nay đang có những sự giàn xếp mật ở Lào giữa đại sứ Hoa kỳ William H. Sullivan và Lê văn Hiến của Hà nội hai bên sẽ lần lượt triệt thoái quân khỏi miền Nam một cách tương xứng. Đây có lẽ là một sự nhượng bộ lớn của BV vì từ trước đến nay BV vẫn không chịu thảo luận gì trước khi Hoa Kỳ ngưng oanh tạc BV.

Hãng tin Nhật Kyodo loan tin rằng ông Toshio Kimura, phát ngôn viên của Thủ tướng Nhật Sato hôm 30-10 đã cho hay rằng ông tin rằng Hoa kỳ sẽ loan báo ngưng oanh tạc BV trong vòng những giờ tới đây.

Theo các nguồn tin thông thạo thì lời tuyên bố của ông Kimura đã được dựa vào những tin tức mà chính phủ Hoa kỳ đã cho biết.

Trong một bài xã luận đăng tải trong số báo ngày 31-10 Nữu Ước Thời Báo đã viết rằng hình như sự bế tắc trong vấn đề hòa bình ở Việt Nam đã gần chấm dứt.

Cựu Đại sứ Mỹ Gronovski : Sắp có những sáng kiến quan trọng để đem lại hòa bình cho Việt nam

NỮU ƯỚC 30-10 (Reuter). — Ông John A. Gronovski, cựu Đại sứ Hoa kỳ tại Ba Lan đêm thứ Ba tiên đoán trên đài phát thanh là «sắp có những sáng kiến quan trọng để vãn hồi hòa bình ở VN.»

Ông Gronovski, trong thời gian 2 năm qua là nhà ngoại giao Hoa kỳ độc nhất đã tiếp xúc chính thức với các đại diện Trung Cộng, nói thêm rằng theo nguồn tin từ Ba'lê công việc thương thuyết đang tiến hành và hiện nay có thể biết kết quả sẽ ra sao.

TIẾP THEO 2 TRANG 1

họp từ 9 giờ tối ngày 30-10 đến 4 giờ sáng ngày 31-10.

Trong lúc đó, nguồn tin AP ngày 31-10 cho biết sáng hôm thứ năm 31-10, đại sứ Bunker lại đã đến Dinh Độc Lập để họp với TT Nguyễn văn Thiệu.

Đây là phiên họp thứ 11 kể từ khi có tin cho hay rằng HK đã đề nghị ngưng oanh tạc BV.

Tướng Abrams chống ngưng oanh tạc

Nguồn tin của hãng thông tấn AP hôm 31-10 đã cho hay rằng theo các sĩ quan tham mưu tại bộ tư lệnh Hoa kỳ ở Việt Nam thì tướng Abrams chống đối việc ngưng oanh tạc Bắc Việt vào lúc này.

Các vị sĩ quan này còn nói rằng họ chắc rằng tướng Abrams chỉ biểu đồng tình với quyết định ngưng oanh tạc BV trong trường hợp vấn đề an ninh của các binh sĩ Đồng Minh được bảo đảm.

Nhận định về tính chất của cuộc họp mật giữa TT Johnson và tướng Abrams tại Hoa thịnh Đốn vừa qua, hãng AP đã viết :

«Các cuộc mật đàm khẩn cấp giữa hai nhân vật này đã cho thấy rằng một lần nữa TT Johnson sẽ chẳng là đã tiến sát gần đến quyết định sau cùng về việc ngưng oanh tạc BV».

Ngoại Trưởng Thái Lan : Mỹ không ngưng oanh tạc nếu Cộng Sản chưa chấp thuận một số điều kiện

VỌNG CÁC 30-10 (AFP). — Ngoại trưởng Thái Lan Thanat Khoman về Vọng Các hôm nay sau một cuộc du hành ở Mỹ nói ông không nghĩ là Mỹ sẽ ngưng oanh tạc Bắc Việt trước khi Cộng sản chấp thuận những điều kiện của Mỹ.

Ngoại trưởng Thanat Khoman không kể ra những điều kiện nào.

ĐÍNH CHÍNH

Bài «Phở» hôm nay, nơi trang 3, giòng thứ 25 «trong hay» xin đọc là TRANG 2.

Cũng bài «Phở» nơi trang 6, giòng thứ 5 «Các Sĩ quan» xin đọc là «CÁC CHIẾN SĨ». Trân trọng cáo lỗi cùng bạn đọc.

TT

TIẾP THEO 4 TRANG 1

từ vật lý trong suốt năm 1950. Ông đã phát minh và thiết lập nổi chương bom Hydro.

Khoa học gia này dạy tại trường Đại học California đã từng được giải thưởng của Thụy Điển về công cuộc khám phá các phần tử vật lý.

TIẾP THEO 3 TRANG 1

Sau khi thăm hỏi và an ủi gia đình vợ con các quân nhân này, Tổng Thống và Phó Tổng Thống đã đến trước từng linh cữu của mỗi tử sĩ niệm tình cầu nguyện cho linh hồn các anh hùng liệt sĩ được siêu thoát.

Báo chí bao vây Tổng Thống

Khi Tổng thống và Phó Tổng thống trở về khán đài, báo chí đã bao vây chặt chung quanh Tổng thống ở các bậc thang đi lên. Mặc dầu trời nắng gay gắt, Tổng thống và Phó Tổng thống đã dừng lại để trả lời các câu hỏi của Báo chí.

Nói về vấn đề ngưng oanh tạc toàn vẹn lãnh thổ BV, Tổng thống cho biết chỉ ngưng oanh tạc khi nào Hanoi chứng tỏ được thiện chí hòa bình thực sự và chịu nhận điều kiện nói chuyện trực tiếp với Việt Nam Cộng Hòa. Được hỏi về việc ngưng oanh tạc có phải là một vấn đề có liên hệ đến cuộc bầu cử Tổng Thống tại Hoa Kỳ không, Tổng Thống nói rằng ông không cần biết đến việc bầu cử Tổng thống Hoa Kỳ vì đó là chuyện riêng của dân tộc Hoa Kỳ. Việt Nam Cộng Hòa đã bày tỏ lập trường của mình về vấn đề ngưng chiến và ngưng oanh tạc và lập trường đó như Tổng Thống đã vừa tuyên bố ở trên.

Còn về câu hỏi, giả dụ Tổng thống Johnson đơn phương ra lệnh ngưng oanh tạc, Tổng thống Thiệu cười và trả lời nên hỏi thẳng Tổng thống Johnson, tuy nhiên, như ông đã tuyên bố với báo chí trong dịp đến dự lễ tuyên thệ của giám sát viên là lập trường VNCH và Hoa kỳ không có khác nhau.

Buổi lễ đã bế mạc vào hồi 11 giờ 20 và tham dự buổi lễ ngoài sự có mặt đông đủ của các Tướng lãnh thuộc Bộ Tổng Tham Mưu, Biệt khu Thủ Đô, Quân đoàn 3 và các Đại binh chủng tổng trừ bị còn có sự hiện diện của ngoại giao đoàn, quý vị Tổng Trưởng, quý vị Thượng Nghị sĩ, quý vị lãnh đạo các Tôn giáo và rất đông thân hào nhân sĩ Thủ Đô.

Tuy nhiên có một điều đáng lưu ý là trong buổi lễ này Đại Sứ Hoa Kỳ Bunker và Đại Tướng Abrams Tư lệnh lực lượng Hoa Kỳ tại VN lại đã vắng mặt không đến dự buổi lễ.

TIẾP THEO 8 TRANG 1

10-68 đơn vị của lực lượng hành quân, trong khi lục soát một khu rừng già, cách Pleiku 20 cây số về phía Đông Bắc. Đơn vị này đã khám phá được 3 kho đạn của Cộng quân. Vẫn theo tin này, số đạn được nói trên, có thể dùng cung cấp cho 1 Sư đoàn chánh qui BV.

Sau khi kiểm điểm lại số chiến lợi phẩm, bộ chỉ huy hành quân Bình Tây 30 đã cho biết 3 kho đạn vừa khám phá gồm có :

73 đạn B.40, 15 đạn B.41, 350 mìn chống chiến xa, 80 lựu đạn, 104 thùng đạn AK, 9 quả đạn đại bác 75 ly, 250 đạn súng cối 60 ly, 2000 ngòi nổ điện, một máy nhắm súng cối, 2 thùng chất nổ, 3 thùng thuốc bồi B.40, một thùng ngòi nổ đạn chống chiến xa, một thùng dầu chùi súng, và một bộ đồ chuyên viên hóa học.

Nguồn tin trên cho biết, kết quả này chỉ là sơ khởi. Hiện cuộc hành quân tảo thanh địch vẫn còn đang tiếp tục. Lực lượng hành quân vẫn chưa gặp sự kháng cự nào đáng kể.

Cộng quân pháo kích thị xã Đông Hà và cửa Việt

SAIGON 31-10. — Cộng quân Bắc Việt lúc 16 giờ 40 chiều 30-10 đã bắn 51 quả đại bác 130 ly vào thị xã Đông Hà Quảng Trị gây cho ta một số thiệt hại về nhân mạng và vật chất.

Và theo nguồn tin quân sự Việt Nam cùng giờ trên Cộng quân cũng bắn 14 quả hỏa tiễn 140 ly vào một vị trí đóng quân của ta tại Cửa Việt không gây tổn thất nào lại đây.

TIẾP THEO 12 TRANG 1

chúng ta đã chọn một cuộc sống hào hùng mà hy sinh nhiều hơn là hưởng thụ. Các bạn quên chính mình, gia đình để dồn mọi khả năng trong công cuộc cứu nước và dựng nước ?

Trong buổi lễ tiếp đón này, các chiến sĩ xuất sắc cũng được Tổng Cục CTCT trao tặng mỗi người một phần quà gồm có : 1 cặp da và các đồ dùng cần thiết như khăn lông, dép cao su, kem, bàn chải đánh răng xà bông v.v...

Trước khi thưởng thức một chương trình văn nghệ Cục Chính Huấn trình diễn, các chiến sĩ xuất sắc cũng đã được các cô nữ sinh trường Gia Long và Trưng Vương tặng huy hiệu «Chiến sĩ xuất sắc 1968». Buổi lễ được kết thúc bằng một tiệc trà thân mật.

TIẾP THEO 7 TRANG 1

Lần lượt các vị thương gia Lý Lương Thần, Giám Đốc Vinatehaco, Ngô Phong, Giám Đốc Vyfasa, Trần Thành, Giám Đốc Vị hương Tố, Vương Cầm, Giám đốc công ty xuất cảng sắt và ông Trần Kim Đệ, Giám Đốc hãng Nghĩa Thành đã trao các bộ trống cho các sĩ quan đại diện các đơn vị. Đặc biệt, trong buổi lễ, Ông Trần Thành Giám Đốc Vị hương Tố thay mặt các thương gia trao cho Thiếu Tướng Tổng Cục Trưởng một triệu đồng bạc mặt để chuyển cho các thương bệnh binh và chiến sĩ toàn đồn trong dịp lễ Quốc Khánh năm nay. Thiếu Tướng TCT còn cho biết nghị sĩ Hoàng kim Quy cũng tặng 1 bộ trống cho 1 Trung đội văn Nghệ thuộc tiểu khu Quảng Ngãi. Hiện diện trong buổi lễ, ngoài các vị kể trên, còn có Trung Tướng Khoa viên Phân, Tư lệnh phái đoàn viện trợ Trung Hoa Dân Quốc tại VN và phái đoàn, Đại tá Tổng cục Phó CTCT, Đại tá TMICTCT, Đại tá Cục trưởng Cục XH, Đại tá Cục trưởng Cục Chính Huấn, Trung tá Cục trưởng Cục TLC, thương gia Trang Trinh Nguyên giám đốc hãng dầu An Việt và 1 số quý vị sĩ quan tại TC/CTCT. Buổi lễ chấm dứt bằng 1 tiệc trà thân mật lúc 17g.

TIẾP THEO 5 TRANG 1

Những công chức có phiếu mua hàng, cứ mang phiếu đến siêu thị gần nhứt (Saigon hiện có 20 siêu thị từ chưa kể siêu thị Nguyễn Du) là sẽ được mua bất luận loại hàng gì mình cần, với giá vốn.

Mỗi tháng sẽ tiết kiệm từ 3.000đ cho mỗi gia đình công chức

Được biết với kế hoạch mới trong chương trình nâng đỡ đời sống vật chất cho công chức các cấp tính ra mỗi tháng một gia đình công chức có thể tiết kiệm ít nhứt là 3.000 đ (thay vì trước đây dự định sẽ tiết kiệm cho 1 gia đình công chức 1 tháng 1.000 !)

Cũng cần nhắc lại, Tổng Cục Tiếp Tế sẽ bắt đầu áp dụng biện pháp nâng đỡ đời sống vật chất cho hơn 100.000 công chức tại các tỉnh từ sau Tết Nguyên Đán năm nay.

Theo một nhân vật thẩm quyền ở Tổng cục Tiếp Tế cho hay, việc thiết lập hệ thống phân phối thực phẩm với giá vốn cho hơn 100.000 công chức tại các tỉnh sẽ có kết quả dễ dàng.

TIẾP THEO 1 TRANG 1

một dân biểu hỏi là như vậy có phải là Tổng thống đang bị «kẹt» không ? Tổng Thống Nguyễn văn Thiệu vui vẻ đáp «như vậy đâu có phải là bị kẹt» vì chính quốc hội còn muốn chúng tôi tiến tới mạnh hơn nữa. Khi đề cập tới 3 điều kiện của VNCH đã đặt ra Tổng thống cho biết, đó là những điều kiện rất nhẹ. Được biết 3 điều kiện đó là : 1— B.V phải xuống thang chiến tranh ngay để đáp ứng thiện chí của V.N.C.H và đồng minh. 2 — V.N.C.H và B.V sẽ trực tiếp nói chuyện tay đôi. 3 — Chính phủ và nhân dân không chấp nhận cái MTGP nếu người của MTGP ngồi trong phái đoàn BV thì đó là việc của BV. Tổng thống Nguyễn văn Thiệu nhấn mạnh rằng nếu BV thỏa mãn 3 điều kiện đó thì mọi việc sẽ xong ngay.

Sức mấy mà ai dọa nổi

Phó Tổng thống Nguyễn Cao Kỳ được một số đông Dân Biểu trẻ và ký giả vây quanh từ đầu tới cuối. Phó Tổng Thống đã tỏ ra tươi cười và vui vẻ trả lời các câu hỏi của Dân biểu và Ký giả.

Vấn đề ngưng oanh tạc được đề cập tới nhiều, nhưng Phó Tổng thống xác nhận là vấn đề đó chưa có gì hết. Trả lời một câu hỏi khác thì Phó Tổng thống lại nói là việc tái oanh tạc từ vĩ tuyến 19 trở lên cũng có thể xảy ra.

Được hỏi nếu có hội nghị (Hòa đàm) Phó Tổng Thống có đi không thì ông trả lời là «nếu Tổng Thống bảo tôi thì tới đi». Tuy nhiên phó Tổng Thống nhấn mạnh là «Chúng tôi chưa hề bàn tới việc đi hội nghị, đi với ai và bao giờ đi».

Phó Tổng Thống cho biết từ 5 tháng nay ông đều được hỏi ý kiến về việc hòa đàm và ngưng oanh tạc.

Một câu hỏi khác được nêu ra là : «Có tin rằng trong một cuộc họp giữa các nhà lãnh đạo VNCH và Đại Sứ Hoa Kỳ ông Bunker đã đưa ra một thông cáo chung soạn sẵn, và bản thông cáo đã bị các nhà lãnh đạo VN bác bỏ, lúc đó vẻ mặt của ông Bunker ra sao ?»

Phó Tổng thống đáp : «Khi nói chuyện với người Mỹ, tôi hay nhìn lên trần nhà».

Trả lời câu hỏi về khả năng pháo kích của VC vào các thành thị, phó Tổng thống quả quyết «dù họ có muốn pháo kích nữa cũng không pháo nổi. Mỏi gối chồn chân rồi leo gì nổi».

Cuối cùng khi nghe nhắc tới vấn đề áp lực của người Mỹ, Phó Tổng Thống cười nói «Ngoài chúng tôi còn có nhân dân, sức mấy mà ai dọa nổi».

TIẾP THEO 10 TRANG 1

Cho tới khoảng hai tháng nay, các bà này bỗng bị những vố choáng váng. Hàng của các bà gửi về tới ga PNL thì bị tịch thu hết. Sự thể này mới đầu có vẻ bí ẩn nhưng sau đó người ta đã đoán ra.

Nguyên cùng với thời gian sự làm ăn của mấy bà lớn chuyên buôn lậu đồ Mỹ bị trục trặc, thì ở Qui Nhơn có dư luận bàn tán tới một người Tàu (có lẽ Việt gốc Hoa). Nhân vật này giao du thân mật với một viên chức lớn mới về tỉnh sau Tết. Ông ta có hai chiếc xe Huê kỳ lộng lẫy và dư luận của giới buôn đồ Mỹ cho biết ông này đã dùng đường thủy để chuyển chở đồ Mỹ về Saigon. Và sự bất bư kia hình như do sự dàn xếp của ông này.

Có thật thế chăng ?

Nói tới buôn lậu, chúng tôi phải ghi lại đây thêm một câu chuyện ít người biết tới. Trong lúc đi tìm tài liệu cho thiên phóng sự này ở Qui Nhơn, chúng tôi được một sĩ quan kể lại câu chuyện ly kỳ như sau :

(CÒN TIẾP)

TIN MỪNG

Được hồng thiếp báo tin :

Đại úy Trần-văn-Cao
đẹp duyên cùng
Cô Trần-thị-Xuân-Hoa

Thành thật chúc mừng đôi bạn họ TRẦN trăm năm hạnh phúc.

Ông Bà PHAN-TRỌNG-THIỀN

PHÂN ƯU

Nhận được tin buồn Ông PHẠM VĂN HẠNH nhân viên Cục Mãi Dịch vừa thất lộc tại Gia Định ngày 31-10-1968.

Chúng tôi thành thật chia buồn cùng bạn HẠNH và cầu chúc hương hồn Chị được siêu thoát.

Ô.Ô. NGUYỄN-VĂN-THỨC
- ĐỖ-ĐÌNH-LONG
- VŨ-CÔNG-LUẬN
- NGUYỄN-NGỌC-KHÔI
- PHẠM-ĐÌNH-PHAN
- HOÀNG-CHÍNH-KIÊN, Cục Chính Huấn

CỤC TÂM LÝ CHIẾN

AIR VIETNAM

THÔNG CÁO

Hàng Không Việt Nam trân trọng thông báo :

Kể từ ngày 01-11-1968, mỗi tuần thứ Hai và thứ Sáu sẽ có một chuyến bay SAIGON — ĐÀ NẴNG — SAIGON bằng phản lực cơ Boeing 727, cất cánh lúc 15 giờ 15.

Trân trọng kính mời quý khách đến Trạm Khởi Hành Quốc Tế, số 107, đại lộ Hàm Nghi, trước 13 giờ 45, để đáp xe ca lên phi trường, hoặc chậm nhất phải có mặt tại phi cảng 14 giờ 15.

Hàng Không Việt Nam

TIN VUI

Thành thật chúc mừng :

Ngô-quang-Nghiêm
Nguyễn-kim-Loan

trăm năm hạnh phúc

PHẠM-BÁ-CÁT

VIỆT-NAM HÀNG KHÔNG

THÔNG-CÁO

Hàng Không Việt Nam trân trọng thông báo :

Vì lý do phi đạo Phan Thiết đã được sửa chữa xong, đường bay thường xuyên Saigon — Phan Thiết được tái lập kể từ 30-10-1968.

Yêu cầu quí vị hành khách liên lạc giữ chỗ tại quầy vé quốc nội, số 3 đường Lê-Lai — Saigon. Điện thoại số 90.358.

CHUYỂN MÌNH TIẾN TỚI GIAI ĐOẠN ĐẤU TRANH CHO HÒA BÌNH DÂN TỘC

CHỦ NHỰT 3-11-68

đồng nai

TIẾNG NÓI CỦA NHÂN DÂN MIỀN NAM

ĐỊA CHỈ MỚI : 40, Nguyễn-An-Ninh Saigon — Đ.T. 91.352

Tái xuất Ngôn Đàn

với lực lượng biên tập trẻ trung, hùng hậu nhứt xung phong đóng góp xây dựng

HÒA BÌNH DÂN TỘC

Tất cả những gì Bạn đọc cần biết, nôn nóng muốn biết đều xuất hiện trên nhựt báo : ĐỒNG-NAI

1) TT THIỆU — TT JOHNSON — HỒ-C-MINH ai sẽ thắng trong cuộc «ĐẤU TRÍ GIÀNH ƯU THẾ HÒA BÌNH» gay go, quyết liệt đang diễn ra từ Saigon — Hànội đến Ba Lê và Hoa Thịnh Đốn ?

◑ NHỮNG VẤN ĐỀ GÌ ĐÃ ĐƯỢC ĐẶT RA TRONG 10 CUỘC MẬT ĐÀM GIỮA ĐS BUNKER VÀ TT THIỆU TRONG 2 TUẦN QUA ?

2) Đại Tướng DƯƠNG-V.-MINH trở về VN sau gần 4 năm lưu vong, hận buồn nơi đất khách, đang và sẽ làm gì cho Hòa Bình xứ sở ?

3) T.T. THÍCH-TRÍ-QUANG, tu sĩ hay chiến sĩ ?

Con người bị mật báo « EXPRESS » gọi là « người đã làm rung chuyển nước Mỹ »

Ngoài ra còn nhiều KHÁM PHÁ LY KỲ trong và ngoài mặt trận

CHIẾN TRANH và HÒA BÌNH

mà tất cả người Việt Nam yêu nước cần theo dõi để hiểu biết vận mạng và tương lai Tổ quốc.

1 LOẠT PHỤ BẢN OFFSET MÀU TUYỆT ĐẸP

Hữu ích cho mọi gia đình sẽ liên tiếp tới tay bạn đọc để làm « QUẢ GIAO DUYÊN VĂN NGHỆ »

ĐỐI VỚI BẠN ĐỌC YÊU VĂN NGHỆ, CHẮC CHẮN SẼ HÀI LÒNG VỚI

LỰC LƯỢNG VĂN NGHỆ nổi tiếng nhứt trên văn đàn

ĐƯỢC CẢM TÌNH CỦA ĐẠI ĐA SỐ BẠN ĐỌC VÀ ĐẶC BIỆT HÀO HỨNG NHỨT LÀ :

CUỘC THI VĨ ĐẠI

VỚI NHIỀU TẶNG PHẨM GIÁ TRỊ MÀ TẤT CẢ BẠN ĐỌC ĐỀU CÓ THỂ THAM DỰ DỄ DÀNG.

Phụ trang

SỐ ĐẶC-BIỆT QUỐC-KHÁNH 1-11

NHẬT BÁO tiền tuyến

THỨ SAU 1-11-1968

Phụ trách : HUY MINH

TỪ CÁCH-MẠNG 1-11-63 ĐẾN NỀN ĐỆ NHỊ CỘNG-HÒA VIỆT-NAM

NHỮNG HÌNH ẢNH LỊCH-SỬ...

Vào những ngày cuối tháng 10 năm 1963, lưu Tiểu Đoàn thuộc Sư Đoàn 5 Bộ Binh được lịnh thường xếp từ Biên Hòa, Bình Dương di chuyển đi Tây Ninh để tham dự cuộc hành quân Phi HÒA 2 trên vùng chiến khu DƯƠNG MINH CHÂU, đang trên đường di chuyển, bất thần được lịnh bí mật trở về Thủ Đô qua ngã Gia Định, và Thủ Đức Tiến chiếm cầu Bình Lợi, phong tỏa cầu Phan Thanh Giản, trên vào đài phát thanh Sargon, bao vây Dinh Gia Long và Thành Công Hòa.

Các đơn vị Sư Đoàn 5 Bộ Binh cùng với các đơn vị bạn để tạo nên ngày cách mạng 1-11-63 mở đầu cho một kỷ nguyên mới...

HÌNH BÊN, 13 giờ trưa, giữ lịch sử ngày 1-11-63 Đại Tá NGUYỄN VĂN THIỆU, Tư Lệnh SĐ 5 BB kiêm Khu 32 Chiến Thuật đang bàn lệnh hành quân mới GIẢI PHÓNG THỦ ĐÔ sau khi hủy bỏ lệnh Hành Quân Phi Hòa 2 của SĐ 5 BB di chuyển lên Tây Ninh.

(Ảnh Slen Slau Quân)

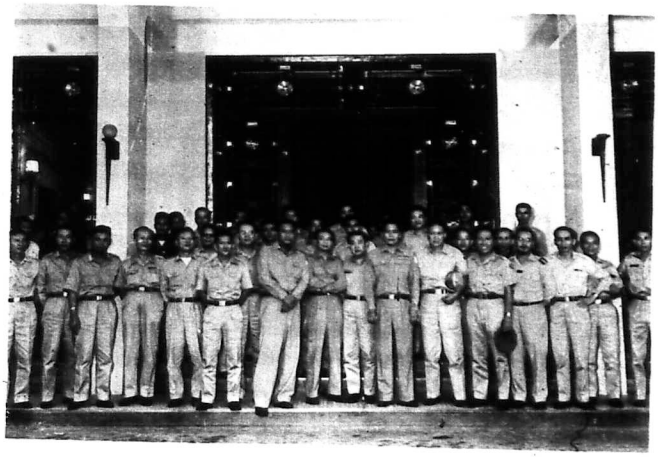

Bức hình đầu tiên của Hội Đồng Quân Nhân Cách Mạng do Trung Tướng Dương-văn-Minh lãnh đạo chụp tại Bộ Tổng Tham Mưu chiều ngày 1-11-1963. (Ảnh Phòng Điện Ảnh / Cục TLC)

Thiết giáp của Chiến Đoàn VẠN KIẾP từ Bà Rịa về đến xa lộ để tham gia Quân Đoàn Cách Mạng Giải Phóng thủ đô.

(Ảnh Slen Slau Quân)

Tại Tổng Hành Dinh của Quân Đội Cách Mạng sau khi chiếm xong dinh Gia Long. Từ trái sang phải: Thiếu Tướng NGUYỄN VĂN THIỆU (đứng quay lưng ra ngoài) Th. Tướng TRẦN THIỆN KHIÊM, Trung Tướng TRẦN VĂN ĐÔN.

(Ảnh PĐA/CTLC)

Chiến xa của Quân Đoàn Cách Mạng đang án ngữ trước Dinh Gia Long sau khi Cách Mạng thành công.

(Ảnh Slen Slau Quân)

Chiến Binh Tiểu Đoàn 2/9 thuộc SĐ. 5 BB đang nhận quà của một nữ sinh trao tặng sau khi thanh toán xong thành Cộng Hòa của Lữ Đoàn Liên Binh Phòng về Tổng Thống Phủ.

(Ảnh Slen Slau Quân)

Thiếu Tướng NGUYỄN VĂN THIỆU và anh chị em sinh viên sau ngày Cách Mạng 1-11-63 thành công.

(Ảnh PĐA/CTLC)

Chính phủ Nguyễn ngọc Thơ: Nội Các đầu tiên sau ngày Cách Mạng thành công chụp hình kỷ niệm với Hội Đồng Quân Nhân Cách Mạng.

(Ảnh PĐA/CTLC)

Dân chúng vui mừng chào đón Cách Mạng 1-11-63 thành công.

Phụ trang

NHẬT BÁO tiền tuyến
TIẾNG NÓI LỰC LƯỢNG VŨ TRANG MIỀN NAM TỰ DO

Đúng 4 năm sau ngày Cách Mạng 1-11-63 thành công, nền Đệ Nhị Cộng Hòa Việt Nam đã được thành lập. Ngày 31-10-1967, tại Công Trường trước trụ sở Quốc Hội, Tổng Thống NGUYỄN VĂN THIỆU tuyên thệ nhậm chức. VNCH đã có một chính quyền hợp hiến.

ĐỆ NHỊ CỘNG-HÒA VIỆT-NAM, MỘT NĂM QUA...

Thủ tướng NGUYỄN VĂN LỘC và nội các đầu tiên của Đệ Nhị Cộng Hòa VN.

Vào đêm mồng 1 Tết Mậu Thân, Cộng Sản phản bội lệnh ngưng chiến mở cuộc tấn công vào Đô thành Saigon và một số các đô thị trên toàn quốc. Cuộc tổng công kích bất ngờ nay của Cộng Sản đã bị thất bại. Chúng mở cuộc tấn công thứ hai vào đầu tháng 5-68 nhưng đã bị QLVNCH và Đồng Minh đánh đuổi ra khỏi Đô Thành và Gia Định.

(Ảnh PĐAICTLC)

Nói các TRẦN VĂN HƯƠNG kế tiếp Nội các N.V.Lộc ngày 25-5-68

Ngày 19-6-68, tại Công trường Phu Văn Lâu (Huế), Tổng Thống NGUYỄN VĂN THIỆU ký và ban hành Luật Tổng Động Viên trước sự hiện diện của 2 Dân Biểu Chủ Tịch Thượng và Hạ Viện và Thủ Tướng Chính Phủ.

Ngày 18-7-68, Tổng [illegible] phái đoàn Chính Phủ tham dự Hội Nghị Honolulu [illegible] Johnson và phái đoàn Chính Phủ Hoa [illegible] ký tuyên kết ủng hộ VNCH trong cuộc chiến đấu [illegible] Cộng Sản.

Tiếp tục sứ nghiệp của Cách Mạng 1-11-63, QLVNCH luôn luôn nêu cao tinh thần chiến đấu anh dũng để bảo vệ Tổ Quốc, bảo vệ Nhân dân, bảo vệ tự do dân chủ của nền Đệ Nhị Cộng Hòa VN, quyết tâm đánh thắng giặc tại các đô thị cũng như trên khắp các chiến trường cho đến khi đạt được một nền hòa bình công chính, danh dự và bền vững.

(Ảnh PĐAICTLC)

Để hoàn thành các cơ cấu dân chủ do Hiến Pháp qui định, Tối Cao Pháp Viện đã được thành lập. Ngày 22-10-68, Chín vị Thẩm Phán trong Tối Cao Pháp Viện đã làm lễ tuyên thệ tại Pháp đình Saigon.