Do Võ Phi Hùng Cung HS Petrus Ký (67-74) tặng Huỳnh Chiếu Đẳng chủ Kho Sách Xưa Quán Ven Đường (scan từ microfilm của Đại Học Cornell)

JUL 7 1966

Phát giác đầy đủ chi tiết về bức thơ của Cộng đảng Nga tố cáo Trung Cộng

TRUNG-CỘNG HIỆN COI NGA LÀ KẺ THÙ SỐ 1

NĂM THỨ BA – SỐ 620 ★ THỨ NĂM 24-3-1966 TỨC 3 THÁNG 3 Â.L. ★ GIÁ 4 ĐỒNG

Quyết Tiến

CƠ-QUAN TRANH-ĐẤU CỦA THẾ-HỆ MỚI

★ Chủ nhiệm: HỒ VĂN ĐÔNG ★ Giám đốc chánh trị: ĐỖ BÁ THẾ ★ Tổng Thư ký Tòa soạn: TRƯƠNG-SƠN ★

Tòa-soạn và Trị-sự: 54, Võ-Tánh SAIGON • Điện-thoại: 24.901 • Hộp Thơ: 980

VÀ ĐANG CHUẨN BỊ

CUỘC ĐỤNG ĐỘ vũ trang với Nga

★ *Chính TC đang khuyến khích các hành động của Mỹ ở Việt-Nam trong khi cần trở Nga viện trợ cho Bắc Việt*

FRANKFURT, Đức Quốc (AP) 22-3.— Hôm thứ Hai, tờ báo thân chính phủ « Die Welt » tại Đức tiết lộ rằng trong một bức thư gửi cho tất cả các đảng Cộng sản thế giới, nhà lãnh đạo Trung ương đảng Cộng Sản Nga đã cảo rằng một trong các mục tiêu chính trong chính sách Trung Cộng sẽ nên để Việt Nam là thức đẩy chiến tranh giữa Hoa Kỳ và Nga sô.

Tờ báo viết « các nhà lãnh đạo Trung cộng muốn kéo dài chiến cuộc Việt Nam để duy trì các sự căng thẳng quốc tế và làm cho mọi người tin rằng hiện nay Trung Cộng đang bị bao vây. Họ cần muốn thấy Nga sô và Hoa Kỳ chạm trán với nhau ».

Vẫn theo tờ báo trên thì bức thư cũng nói rằng Nga sô đã tự giúp Bắc Việt bằng chính trị, và dụng cụ quân sự trong năm 1965, trong số đó có các súng cối hỏa tiễn, súng cao xạ, phi cơ, xe tăng, tượng phẩm bảo vệ duyên hải và tàu chiến. Nga Sô cũng đã tự giúp « Mặt trận Giải phóng Miền Nam » nhiều dụng cụ quân sự.

Vẫn theo bức thư nói trên thì các đề nghị của Nga Sô mong muốn các đảng Cộng sản trên thế giới nên thống nhất sự ủng hộ đối với Bắc Việt, đã bị Trung Cộng từ chối.

Các lãnh tụ Trung Cộng đã không cho phép các máy bay chở khí giới của Nga bay ngang lãnh thổ Trung Cộng. Sau đó, các nhân vật Trung Cộng cũng lại ngăn cản việc chuyển chở khí giới đến

xem tiếp 1 trang 6

xem tiếp 1 trang 6

Các giới tây phương phê bình và nhận định

CHÁNH-SÁCH đối-ngoại của Trung Cộng

LIÊN HIỆP QUỐC (AP) 22-3.— Có vài dấu hiệu quan trọng chứng tỏ TC đang thất vọng về những thất bại nơi đây của họ và đang tìm một đường lối mới trong nhân hàng giao với các nước C.S khác.

Tuy thiên theo các nhà ngoại giao Tây Phương thì mặc dầu có nhiều dấu hiệu bối rối, Bắc Kinh vẫn chưa sẵn sàng để tỏ cho người ta thấy những sự thay đổi quan trọng trong chính sách đối ngoại của họ.

Căng vì lý do đó mà mối tranh chấp Nga sô Trung cộng sẽ là đầu đề chính tại Đại hội Cộng đảng Nga kỳ thứ 23 sẽ khai mạc vào thứ Ba tuần tới.

Một vài quan sát viên Tây phương cho rằng mối chia rẽ này sẽ đưa đẩy hơn vì vấn đề Việt Nam.

Đại hội Cộng đảng Nga kỳ này lưu tâm đặc biệt đến chính sách của TC trong khi các chuyên viên

xem tiếp 1 trang 6

Thượng Nghị sĩ Bertrand Russel tuyên bố :

MỸ PHẢI THAY ĐỔI CHÁNH SÁCH QUÂN SỰ Ở VIỆT-NAM

★ Thượng viện Mỹ đã thông qua ngân khoản phụ trội 13 tỷ 1 Mỹ kim phần lớn để tài trợ chiến cuộc Việt Nam.

★ Tổng Thống Mỹ lại yêu cầu thêm một ngân khoản 200 triệu M.K. để chế tạo phi cơ siêu thanh.

HOA THỊNH ĐỐN 22-3. (UPI)— Thượng nghị sĩ (Georgia) Richard B. Russel hôm thứ hai tuyên bố trước thượng nghị viện rằng chiến cuộc Việt Nam đã đến một mức độ mà Hoa Kỳ phải có một quyết định quyết liệt về các hành động trong tương lai.

Chủ tịch uỷ ban quân lực thượng nghị viện tuyên bố : « Tôi không nghĩ rằng chúng ta có thể cứ để cho trận chiến tranh này tiếp tục mãi mãi được. »

Thượng nghị sĩ Russel đã tuyên bố như trên trong cuộc bàn cãi về lời yêu cầu của T.T. Johnson tăng thêm 13 tỷ 1 đô la cho các chi phí phụ trội quân sự và cho quỹ kinh tế của cuộc xung đột ở VN.

Cần đánh mạnh đã C.S chịu vào bàn hội nghị

Thượng Nghị sĩ Russell cho biết rằng mục đích của các cuộc hành quân « tìm và tiêu diệt » địch chắc làm cho cuộc chiến tranh ở V.N trở nên không thuận tiện và bất lợi đối với V.C đã cho chúng phải từ bỏ cuộc chiến tranh hoặc chịu thương thuyết.

(XEM TIẾP TRANG 6)

Thiếu-Tướng Nguyễn-cao-Kỳ cực lực đính chánh :

KHÔNG HỀ ÁM CHỈ NGUYỄN-VỌNG PHẬT-GIÁO LÀ PHI LÝ VÀ PHẢN QUỐC

Cộ-Đồng

★ TRÁI LẠI, NÓI CÁC TÔN TRỌNG NGUYỆN VỌNG 4 ĐIỂM CỦA GIÁO HỘI P.G.V.N.T.N VÀ RIÊNG THIỀU TƯỚNG RẤT KÍNH TRỌNG THƯỢNG TỌA THÍCH TÂM CHÂU

★ VIỆC XIN ÂN XÁ CỦA ĐẶNG CAO SÁCH ĐÁNG ĐƯỢC CỨU XÉT KỸ LƯỠNG

★ VIỆC MỘT SỐ HOA THƯƠNG RÚT TIỀN KHỎI NGÂN HÀNG KHÔNG CÓ GÌ ĐÁNG LO NGẠI

SAIGON 22-3—. Sau cuộc lễ đặt viên đá tại Trung Tâm giáo hóa Thiếu Nhi Phạm Pháp, và trong khi đi thăm viếng các cơ sở của Trung Tâm, các kỹ giả đã hỏi Thiếu Tướng Chủ Tịch Uỷ Ban Hành Pháp Trung Ương về các nghi của Thiếu tướng đối với người theo Phật giáo nói là « phản Phật giáo nên và phản đạo ».

Thiếu-tướng Kỳ trả lời

Thiếu Tướng Chủ Tịch Uỷ Ban Hành Pháp Trung Ương đã bảo : Nội ác Chiến tranh luôn luôn tôn trọng các ý kiến và tâm cảm thân mến những nguyện vọng chính đáng của nhân dân, và vì vậy, là tất

xem tiếp 5 trang 6

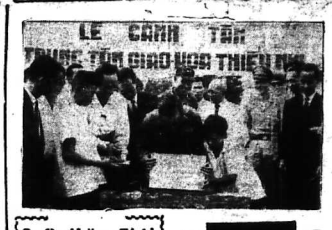

Thiếu Tướng Nguyễn cao Kỳ đang đặt viên đá đầu tiên xây cất Trung Tâm Giáo hóa thiếu nhi phạm pháp

Trưa ngày 22-3-66, Trung Tướng Chủ Tịch UBLĐQG đã đến ủy lạo Tiểu đoàn 1152 và xem chiến lợi phẩm ta tịch thu được trong trận V.C Xu

HÌNH TRÊN : (từ trái sang phải) Thiếu Tướng Lữ Lan, Trung Tướng Chủ Tịch UBLĐQG, Thiếu Tướng Nguyễn bảo Trị, Thiếu Tướng Linh quang Viên và Trung Tướng Tôn thất Đính đang xem chiến lợi phẩm.

LẠI ÁC CHIẾN Ở AN-HÒA

với sự xung trận của phi-cơ

★ 300 VIỆT CỘNG BỎ THÂY TRONG TRẬN ĐÁNH ÁC LIỆT TẠI CHIẾN KHU D

★ Đầy đủ chi tiết về vụ Việt Cộng pháo kích phi trường Cam-Ly (Đà-Lạt)

SAIGON 23-3.— Nguồn tin quân sự Hoa Kỳ hôm qua cho hay những đơn vị TQLC Mỹ ở Đà nẵng mở một cuộc hành quân đột quỵ mà mệnh danh là « hành binh Texas » nhằm yểm trợ cho một lực lượng VNCH đang tiến đánh trong vùng gần tiền đồn An Hòa, cách thành phố Quảng Ngãi lối 20 cây số về phía Tây Bắc.

Đụng độ cùng một lúc ở nhiều mặt trận

Cuộc giao tranh xảy ra vào sáng chừa nhật 20-3, ngay sau khi 1 tiểu đoàn VNCH được phi cơ trực thăng vận đến trận địa, 1 tiểu đoàn TQLC được báo tin liền đến ứng chiến, đã bộ xuống một nơi cách đồn An Hòa lối 1.000 thước về phía Tây. Mặt lát sau, có tin là 1 Tiểu đoàn TQLC Mỹ khác cũng đã đụng độ với lối 1 tiểu đoàn VC.

Phi cơ xáp trên mảnh Hiệp Các binh sĩ TQLC Mỹ được phi cơ trực thăng thả xuống vùng hành quân trong ngày hôm qua cũng bắt đầu gặp phải hỏa lực dữ dội của VC từ dưới đất bắn lên. Quân Mỹ bắn trả và bắt quả có 46 VC bị hạ, 13 tỉnh ngũ bị bắt giữ.

(XEM TIẾP TRANG 6)

CÁC LÃNH TỤ Tôn Giáo ở VN

họp bàn về thời cuộc

SAIGON.— Hồi 16 giờ chiều ngày 22-3-66, các nhà lãnh đạo

xem tiếp 1 trang 6

Gs Ng thắng Thái

từ Ba Lê về Saigon

BA LÊ (AFP) 22-3.— Hôm nay, giáo sư Nguyễn thắng Thái, đã rời Ba Lê về Saigon, thể theo lời yêu cầu của Viện Hóa Đạo.

Giáo sư Nguyễn thắng Thái là một lãnh tụ quốc gia, chống Cộng, đã nhiều lần tố thái độ chống đối chế độ Ngô đình Diệm. Ngày 17-9-1963 giáo sư Thái đã gửi thư cho ông Thant, Tổng thư ký Liên hiệp quốc, tố cáo những tội ác của Ngô đình Diệm đối với Phật giáo đồ VN — Bức thư này đã được viết bằng máu trước tự sát để quan vấn hóa quốc tế — Giáo sư Thái là trưởng đoàn thanh của Phật giáo, nên đã phải biết giáo lý của đạo Phật ở người ngoài từ 15 năm nay.

Giáo sư Thái sẽ về tới Saigon ngày 1 tháng 5-1966.

Hội nghị hành chánh ĐỊA PHƯƠNG KHAI MẠC

SAIGON.— Sáng nay, 23-3, Hội nghị hành chánh địa phương kỳ thứ 2 đã được khai mạc tại Hội trường Diên Hồng, dưới sự chủ tọa của Thủ tướng Chủ tịch Uỷ ban hành pháp trung ương. Hội nghị có mục đích kiểm điểm lại tình hình tại các tỉnh.

Thành phần tham dự hội nghị gồm có các ông phụ tá hành chánh tại Vùng chiến thuật, Đô trưởng, Thị trưởng, Tỉnh trưởng và Đại diện Hội đồng Đô thành, Thị xã, Hàng tỉnh.

Chương trình cghị sự gồm 3 đề tài chính sau đây, nói để tài số 1 vị Ủy viên thuyết trình và hướng dẫn cuộc thảo luận :

— Vấn đề tổ chức hành chánh địa phương : Vùng, Tỉnh, Quận (Bộ Nội vụ)

— Vấn đề bình định và xây dựng (Bộ Xây dựng) :

— Vấn đề cải thiện tác phong và lề lối làm việc của nhân viên Cơ quan Thanh tra tại Phủ Chủ tịch).

Bộ Nội vụ phối hợp với Văn phòng Phủ Chủ tịch để tổ chức Hội nghị này.

Chiều 23-3, ông Uỷ viên Nội vụ Trần minh Tiết sẽ mở cuộc tiếp tân để thăt đãi các phái đoàn các tỉnh về dự hội nghị.

Bộ Ngoại Giao Do Thái minh xác

KHÔNG CÓ VIỆC GIÚP VNCH

TỔ CHỨC CÁC ĐƠN VỊ « NÔNG DÂN CHIẾN ĐẤU »

● Nhưng sẽ tiến tới liên lạc ngoại giao với VNCH

TIEL AVIV (AFP) 22-3.—Hôm thứ ba, một phát ngôn viên Bộ Ngoại giao Do Thái tuyên bố hiện chưa có những sự thương thuyết giữa Do Thái và Việt Nam để thiết lập các liên lạc ngoại giao giữa hai nước.

Nhưng ông nói tiếp : Thật sự, có những cuộc thăm dò ý kiến của các nhà ngoại giao Nam Việt Nam tại một số Thủ đô các nước. Và hiện nay, các cuộc thăm dò ý kiến này chưa đi sâu hơn nữa.

Mặt khác, các giới nắy cũng nhấn mạnh rằng không có vấn đề Do Thái trợ giúp kỹ thuật cho VN để thành lập các đơn vị « nông dân chiến đấu » theo kiểu «Nahal» vì việc nầy đính liu đến phương diện quân sự mà Do Thái không thể những tay vào được, dù sẵng Mỹ muốn thế. Do Thái giúp cho V.N việc nầy, Một sự trợ giúp của Do Thái cho lãnh vực nầy sẽ gây một sự không hoàng Chính phủ vì phe đối lập sẽ chống đối.

Tuy nhiên, trong các giới chính trị Do Thái, người ta ghi nhận 1 nguyện tắc sẽ chánh sách của Do Thái là muốn thiết lập các liên lạc ngoại giao với mọi Quốc gia không cần biết đến chế độ của nó. Dĩ nhiên, người ta không thể loại bỏ Nam Việt Nam vì Quốc gia nầy đã có liên lạc ngoại giao với nhiều Quốc gia trên thế giới.

Bộ Ngoại giao Mỹ tuyên bố

HOA THỊNH ĐỐN (AFP) 22-3.— Vẫn đề thiết lập bang giao giữa Việt Nam Cộng Hòa và Do Thái chỉ liên quan trực tiếp tới hai chính phủ của hai quốc gia kể trên.

Đó là lời tuyên bố của phát ngôn nhân bộ Ngoại giao Mỹ khi được hỏi về vấn đề tập cố sự thiết lập bang giao giữa Do Thái và VN Cộng hòa và một sự tăng viện trợ cho Do Thái cho V.N.

B.V. lại xuôn tạc

về chiến tranh hóa học ở nam Việt Nam

HANOI (AFP) 22-3.— Sáng nay, Bắc-Việt thông tấn xã đã đọc bản thông cáo của chánh phủ Hanoi viên được công bố, đã tích Hoa kỳ đã mở rộng «chiến tranh hóa học» tại Miền Nam Việt Nam.

Chánh phủ Bắc Việt quyết rằng bộ đã thâu lượm được những tin tiến do những người tù Hoa Kỳ và sau khi các cơ quan hóa học của Bắc Việt đã phân chất các loại hơi độc có tác dụng lâu hại mùa màng và gia súc.

L.T.S.— Nên nhắc lại, vẻ vụ nầy, trước đây VC đã kêu lên như vậy, nhưng giới quân sự Hoa kỳ ở VN đã giải thích rằng trước sau chỉ có 2 loại hơi hóa học là loại dùng để khai quang những vùng cây rập có đủ kích CS ẩn trú để phá hoại, và một loại hơi cay để trục xuất những người ẩn núp trong các địa đạo VC. Những người nầy có thể vào là binh lính VC, vào là những người dân bị VC lôi vào hầm, để phục tích du kích quân.

Tổng Thống Hoa Kỳ không đồng ý DUYỆT LẠI CHÁNH SÁCH MỸ ĐỐI VỚI TRUNG-CỘNG

★ Ông Robert Komer được bổ nhiệm Cố vấn đặc biệt chuyên trách việc tái thiết hòa bình ở VN

HOA THỊNH ĐỐN (AFP) 22-3.— Tổng Thống Mỹ trong cuộc họp báo quan trọng chiều thứ ba, đã từ chối không chấp nhận các ý kiến của nhiều nhân vật Hoa Kỳ chủ trương một sự duyệt lại chính sách Hoa kỳ đối với T.C.

Ông Johnson nhắc lại rằng người trưởng Dean Rusk vừa rồi đã giải thích rõ rệt lập trường của Chính phủ đối với vấn đề Trung cộng. Hôm chủ nhật rồi, ông Rusk đã nhắc lại lập luận thường đưng của Chính phủ Mỹ, trái với lời tuyên bố của Phó T.T. Humphrey. Phó Tổng Thống Mỹ chủ trương chánh sách ngăn chặn nhưng không có lập hòa Trung Cộng. Ông Rusk thì cho rằng sự cô lập của Trung Cộng là do các lãnh tụ của họ.

(XEM TIẾP TRANG 6)

Quanh việc thực hiện H.B độc lập cho VN

CHỦ TỊCH H.Đ.C.M MIỄN ĐIỆN đã trả lời thư của Hồ-c.Minh

★ NGOẠI TRƯỞNG ANH NÓI VỀ YÊU SÁCH QUÁ ĐÁNG CỦA BẮC VIỆT TRONG VIỆC HÒA ĐÀM

★ ÚC ĐẠI LỢI VẪN TÍCH CỰC ỦNG HỘ NAM VN

NGƯỜNG QUANG 22-3 (Reuter).— Tướng Ne Win, chủ tịch Hội đồng Cách mạng Miến Điện tuyên bố với chủ tịch cộng sản Bắc Việt Hồ chí Minh, là ông hy vọng có thể tiến đến một nền độc lập và dân chủ thực sự tự VN bằng một đường lối khác hơn là qua đường lối tiếp tục việc làm khó khăn dân V.N.

Tướng Ne Win đã tuyên bố như thế trong thư đề ngày 21-2, nhân phúc đáp thư của Hồ chí Minh ngày 24-1. Cả hai bức thư này đã được công bố trong ngày hôm nay.

Thư của tướng Ne Win nói đại khái như sau :

« Chánh phủ và nhân dân Miến Điện rất có cảm tình với nhân dân VN, nhất là nhân dân miền Nam Việt Nam, những người đã chịu đựng khó liên tục từ hơn 20 năm qua. Tôi mong muốn nếu ta ý kiến

xem tiếp 5 trang 6

Tin GIỜ CHỐT

Ông BHI Moyers

phát ngôn viên Bạch-Cung đến Sai-gon

Trong cuộc hành trình của ông Cyrus Vance Thứ trưởng Quốc Phòng Mỹ sang VN, người ta được biết có cả Ông Bill Moyers, phát ngôn viên chánh thức của Bạch Cung cũng thăp tùng phái đoàn.

XEM TIẾP TRANG 6)

1 Trung ủy V.C.

(bị bắt làm tù binh)

TIẾP XÚC VỚI BÁO CHÍ

SAIGON.— Tại Trung tâm liên lạc báo chí hồi 16 giờ chiều ngày 22-3, ông Đào văn Giòng, Trung ủy Cộng binh V.C, tù binh trong cuộc hành quân Thăn Phong 11, ngày 11-2 tại Bình Định được giới thiệu để tiếp xúc với báo chí. Ông

xem tiếp 2 trang 6

TÂY ĐỨC GIÚP VN THIẾT LẬP

1 cơ xưởng sửa xe Buýt ở Saigon

và cử chuyên viên sang giúp Ngân hàng QG

SAIGON 23-3.— Tổng Bộ Kinh tế Tài chánh vừa chấp thuận đề nghị của phái đoàn Kinh tế Cộng Hòa Liên Bang nhằm thiết lập một cơ xưởng sửa chữa xe buýt tại Saigon với đầy đủ dụng cụ trang bị.

Đây là một trong bảy đề nghị của phái đoàn Tây Đức được phái đoàn Kinh Tế Tài chánh VietNam gửi nhân trong phiên họp về viện trợ kinh tế cho VN sáng qua tại Tổng Bộ Kinh tế Tài chánh.

Phái đoàn Kinh tế Đức Quốc do Đại sứ lưu động Cộng Hòa Liên Bang Đức Schmidt Horix hướng dẫn của đưa ra ba đề nghị khác và công đã được phái đoàn Kinh tế Tài chánh Việt Nam chấp thuận. Ba đề nghị đó như sau :

— Cung cấp các phòng thí nghiệm lưu động để chữa bệnh cho gia súc.

— Cử chuyên viên tăng cường Ngân Hàng Quốc gia V.N.

— Viện trợ chuyên viên Lâm vụ.

Đồng thời phái đoàn Kinh tế Tây Đức cũng đã hoan nghênh và ghi nhận đề nghị của phái đoàn Kinh tế Tài chánh Việt Nam mong Chánh phủ Cộng hòa Liên Bang Đức viện trợ thêm cho Lò Sát sinh tào tiền cũng như kiện toàn trong bị khu kỹ nghệ An Hòa — Nông Sơn.

— 31-3-66 NGÀY GIỖ TỔ HÙNG VƯƠNG — TOÀN DÂN GHI ƠN KHAI SÁNG CỦA TỔ HÙNG VƯƠNG

DÒNG nước ngược

của THIỆT THƯỢNG

Nhà nhập cảng

THEO lời bình luận của giới thương gia thì thời thì « nhập cảng » ở VN là một nghề có tính cách của truyền con nối. Thoạt kỳ thủy, nghề là trước lúc ông Thơ đưa ra biện pháp kỳ quặc 350 ngàn, có những vị khuốc chân đã sáu lăm nghề nhập cảng, nhưng chẳng nhập gì, chỉ cho mướn mãn bài, bán rẻ « lít sang » cho những tay thạo việc ở Chợlớn, chuyên mượn việc nhập cảng hàng hóa đề... xuất cảng... ngoại tệ. Rồi cứ việc ngồi khoanh tay rẽ, cho đến « kỳ », đi tôi đi lại vài vòng là lành bạc, chẳng tốn nửa giọt mồ hôi.

Vì vậy, có một độ, người ta mở cuộc kiểm soát thì thấy tại một số « viên phòng xuất nhập cảng », có những đề nghề là « việc biệt », vì dụ như : gương, chăng, có những « nhân viên » cũng rất đặc biệt, vì dụ : bà vú già và mấy đứa nhỏ. Gần đây, nghề này được tô đề nên đại phát, do đó những « vựa phòng » như trên đã mất nhiều, và đã được chính trang trông cũng ra vẻ.

Có biết rõ tình trạng trên, người ta mới thấy Bộ Kinh Tế đã có lý khi quyết định bãi tên một số nhà nhập cảng vì phạm.

Nhưng Bộ Kinh Tế sẽ được hoan nghênh hơn nếu sớm công bố tên tuổi các nhà nhập cảng bị bãi tên và nêu rõ các lý do bãi tên. Để đề phòng tư tránh trên có thể xảy ra : kẻ đang bị loại khỏi vòng nhập hàng thành, kẻ trước vẫn hưa thì bỗng ra rìa.

Do Võ Phi Hùng Cựu HS Petrus Ký (67-74) tặng Huỳnh Chiếu Đẳng chủ Kho Sách Xưa Quán Ven Đường (scan từ microfilm của Nhà Văn Hóa Hoa Kỳ)

KỊCH TRƯỜNG Quyết tiến KỊCH TRƯỜNG

VỊT TIN CẢI – LƯƠNG THÔNG TẤN XÃ NGÀI TẢ QUÂN LÊ VĂN DUYỆT TRUYỀN LỆNH ỦNG HỘ...

Trong số báo ra ngày chưa mượt thu hai vừa rồi, Thông Tấn Xã Vịt chúng tôi đã loan tin về cái gọi là « Hội những kỳ giả chân nghệ sĩ».

Sau khi tin ấy... bắn ra từ tung ch ký giả Nguyễn Đức Hiếu đến gặp « bốn xã chủ hàng » cho biết rằng :

« Hôm đêm qua tôi nằm chiêm bao, đang cỡi Vespa đi ngoài đường, thì bị hai anh « linh thổ đời xưa » chạy Harley kẻ vế miệt Bà Chiểu. Tôi nghĩ rằng mình làm cái gì đâu mà bị « mật vụ » bắt cóc, tuy vậy, cũng ngán...

Rồi đến Lăng Ông Bà Chiểu, một trong hai anh « linh thổ đời xưa » ấy cười mỉm... chỉ cọp, mời tôi xuống xe, nói rằng Đức Tả Quân Lê văn Duyệt muốn gặp tôi.

Ngài thật, ngài Tả Quân từng bẻ cổ những kẻ thù ấu trước mặt Ngài. Đi vô, tôi thấy hai hàng « linh thổ đời xưa đứng giáp khẩu, gươm giáo sáng lòa. Ngài Tả Quân ngồi uy nghi trên điện cao, đường đường là một đấng vua đất Nam Kỳ thuở xưa.

Ngài vẫy tay, mỉm cười, truyền cho một đại lực sĩ cạp vệ nhắc một cần đồn bằng đồng đen mời tôi ngồi, Đoạn, ngài nói :

— Ta khá khen nhà người có chút lòng hảo hiệp của dân Nam Kỳ mà khi xưa tiếc nhận ở đây ta đã biết. Vừa rồi, bốn khóm của kẻ Tiểu Xái có đến đây kêu than đói lạnh, nên ta được biết nhà người.

Ta mến yêu nghề sĩ lắm. Đọc sách, nhà người đã biết ta rất thích hát bội...

Ngài thở dài, rồi tiếp :

— Đây giờ hát bội đã tàn, không còn vàng son như khi xưa. Lúc ta sanh tiền trấn nhậm ở đây. Nhưng mà, xưa là nghề sĩ hát bội, bây giờ là nghề sĩ cải lương, ta đều mến. Nghề nhà người đang vận động thành lập «Hội Kỳ giả chân nghệ sĩ», ta cảm lắm.

Vậy, để giúp cho Hội có, đường tiến hoạt động ta truyền cho Thân Tài ở cối đất Nam Kỳ của tôi cho nhà người mua vé số kiến thiết trăng 1 triệu đồng. Nhà người nhớ lấy 1 triệu kỳ để hoạt động cho Hội, tìm mua một miếng đất để làm nghĩa địa cho các nghệ sĩ, không kể là Nam, Trung Bắc, có vô Hội Nghệ sĩ, của trần thế hay là không.

Đoạn ngài truyền lịnh cho một cận tướng đứng bên :

— Lê văn Khôi ! Con lãnh lịnh của chú thì hỏi, truyền cho chư vị Thần Tài khắp nơi được biết quyết định của cha, đặc biệt Thần Tài Cầu muối, thuộc quận Nhỏ, nơi kỳ giả cây trồ ngo.

Tôi chưa chết nhìn cho rõ mặt con người có cái tên Lê văn Khôi. Đứng là dường dường một tướng « chịu chơi », từng làm loạn chống lại triều đình Huế.

Ông ra dường bệ bước xuống điện, dắn bên tôi, tay choàng vai tôi dẫn tôi đi ra ngoài, rồi tôi :

— Anh đã biết tôi chớ ? Tôi thích hào hùng đọc mạng tuồi đời. Nhưng phải là làm việc nghĩa trên cõi đời này. Sống làm tướng, chết làm thần. Sau khi chống triều đình Huế, tôi chết, bốn thằng vẻ đây, nào phải làm ma vất vưỡ ?... Anh làm cái Hội ấy, coi vậy mà được. Vàng lịnh dường phụ tôi, đưa tay tôi có binh hùng tướng mạnh điệp điệp trùng trùng thuở xưa, tôi ủng hộ anh.

Anh thấy đó chưa ? Với tôi, kẻ nào mà ngăn trở anh thì thế nào... chắc anh đã biết ?

Tôi dạ dạ thì Lê tướng quân xô tôi té nhào. Tôi giật mình thức dậy, đó thành lặng ngắt trong giờ giới nghiêm...

oOo

Không biết giả sau Đức Hiếu có « đầu lão », bịa chuyện không, nhưng thấy hay hay chuyện ngài Tả quân Lê văn Duyệt và tướng Lê văn Khôi, Thông Tấn Xã Vịt chúng tôi đăng tải ở số báo hôm nay..

VÕ-VĂN-VỊT

NHÂN DỊP BAN TUYỂN CHỌN «NGHỆ SĨ TRIỂN VỌNG» SẮP HỌP

NHÌN LẠI ĐÀO, KÉP TRẺ TRONG TUỔI GIẢI

• Bên nam quá ít oi, khi bên nữ bị xáo trộn do những cuộc đổi thay sân khấu

Bài của HOÀI NGỌC

Triều trong bảo ấy, kỳ giả Phong Vân có đăp nói đưa trong một bài phiêu luận rằng : năm nay chắc Giải Thanh Tâm dành cho nghệ sĩ triển vọng phải gác đi phần vàng bởi số kép lực đầu bận đi lâm nhiệm vụ cũng đâu với tuổi quân địch, không còn ai ra mặt dương đầu. Nói thì nói vậy chớ sự thật vẫn của một số nào đó nhờ trường hợp này hoặc trường hợp nọ mà có mặt dưới ánh đèn, và Phân nghệ sĩ triển vọng trong Giải Thanh Tâm vẫn chiếm nhiều tướng vị trong yếu như từ trước tới nay. Có điều là Giải «điển viên xuất sắc » và Giải « tuồng hay » đã khởi sự mở mắt trước, có lẽ sẽ ảnh hưởng chút nào về mặt ảnh hưởng, chớ không như vài người dự luận đã cho rằng, Nghệ sĩ triển vọng bị bỏ bê. Mọi hoạt động phải diễn tiến từ từ, có ngăn nắp, có trật tự, chớ không ai tài gì để sắp xếp cho mọi hoạt động đều xây ra một lúc như người hàng quán rồi tranh, rồng đôi phế phẩm những vậy lắm mà mình chưa hề những tay để ám hiểu cho tận tường. Bởi vậy, nhân dịp Ban Tuyển chọn «Nghệ sĩ triển vọng» sắp họp vào chiều thứ bảy tới đây, chúng tôi xin liệt kê đoán đây, theo thiển kiến của chúng tôi, số nam nữ nghệ sĩ trẻ với những bước đi của họ trong năm qua để gợi cảng họ không bao giờ bị bỏ quên đầu Giải ThanhTâm đã phát triển rộng rãi ra nhiều ngành.

Bên nam quá ít oi

Con số nam nghệ sĩ trẻ trong tuổi Giải Dương thời còn quá ít oi. Mà hầu hết các anh này đã từng có gắng hoạt, đôi lần được liệt kê vào danh sách hi vọng trong năm ngoái, i lần kịp cả.

Trước tiên là kép Phương Quang. Năm ngoái anh này vẻ nhà sau Thanh Sơn, là người có cái lu bời phong phú, nhưng vẻ phần diễn anh tiến rất chậm. Có có giọng hơi tập, tay nhiều, anh phải tự nhận trước mặt kỳ giả kịch trường quen biết rằng sức vóc anh kém quá, chỉ thích hợp với các vai trò thật thà, mộc mạc quê mùa, nên trọn cả năm qua anh có đắc ý và tự coi mình thành công nhất trong vở « Mặt trời đêm » của Tuấn Khanh mà anh thể với một anh già thôi sao. Như vậy Jủ biết Phương Quang không tiến nhiều.

Kế đến là Phước Hậu của sân khấu Kim Chung. Anh này năm ngoái đã vẻ ba trong vòng tiếp nhiệm, Lần quần với Kim Chung I rồi sang Kim Chung II, không chây Phước Hậu tiến mạnh trong vai nào. Phải đến mới đây vẻ Kim Chung 4, có dịp hát cặp với Thanh Hải, Phước Hậu tỏ ra nổi bật trong vở «Bão Biển» của Yên Lang và Nguyên Thảo. Có được vóc dáng đẹp trai,có hơi ca khá ra cảm, nhưng cũng như Phương-Quang, Phước-Hậu tiến chậm quá.

Lại tới Minh Quang, người đã hai mùa vào danh sách hi vọng nhưng lại xôi ngay ở vòng loại cả hai,mặt anh kép trẻ thiếu may mắn, phải đổi thay lâm sân khấu, thiếu người đào luyện nên mãi bị lu mờ, đầu rằng trong hàng kép trẻ, kể ra vẻ điểz xuất thì Minh Quang đã giả dạn và vẻ phần ca thì thật chính chạo hơn cả các bạn đồng lứa. Tự Tài đó, vang lên mấy Tấu vẻ giờ đây lại vẻ H.M.T. đã chịu sự dạy dỗ của Thu An mà dưới mắt của tay thợ ấy thì : Minh Quang sẽ có một đời vẻ khá quan hơn cả bao giờ !». Thiết tưởng chúng ta cũng nên chờ đến ngày đó.

Còn kép trẻ Hoài trức Phương công ở đoàn Thế Đô rồi sẽ Tăng mùa Thu để cùng chung chịu sự thiếu may mắn như Minh Quang. Chợt mới đây anh vẻ Kim Chung 5 đã đóng cặp với Tấn Tài và may mắn thay, anh được thủ một vai quan trọng trong vở mới «Người mang sống nước» của Yên Linh — Yên Trang. Bây giờ mới thấy Hoài trức Phương sự sáng và được hai soạn giả tin nhiệm ngay. Nhưng chỉ một vở thôi, nhưng còn phải cho sự điệu tiến.

Nói đến nhóm Phương Quang, Phước Hậu, Minh Quang, Hoài-trức Phương, chúng ta lại không thể quên Hữu Lộc và Tấn Bửu của Sao ngày Phương. Tấn Bửu thì long bong từ Sai Thành, sang Thanh Thanh, có được hơi ca những nết ăn không thuần, ít chịu học tập, đến vẻ Sao ngày phương vẫn chưa thấy gì đáng nói. Còn Hữu Lợi (con vẻ Bửu Qui) ở Bạch Yến thì lần chăm mái mở tuồng cổ, vẻ Sao ngày phương lại phát phì không trên Văn Khực, đầu Ba Vân và Quy Bắc có bề tay, bề chân gì cho lắm thì bắt cũng cho quê, hay nói theo nghề, hai «tông» lắm. Dầu vậy, Hữu Lợi cũng đáng cho chúng ta chú ý vẻ một ca. Hai anh kép ca trẻ mới vẻ sân khấu Đồng là Thanh Thanh và Phương Bình vẫn chưa thấy gì đáng nói.

Bên nữ đông, nhưng...

Phía nữ, thì nhờ lo nào chỉ giờ vẫn đông đảo. Những nghề sĩ được đã ý năm ngoái là Tha hNguyệt PhuongLiêu KimNgọc ThanhHoàng Kim Nga,Ngọc Bích. Sang năm nay Phương Liêu, Kim Ngọc bận việc sinh nở vẻ nên không có mặt đều đặn nhưng vẫn có cũng tỏ ra một nhục. Với Thanh Nguyệt thì vẻ mang tâm trạng tan vở mỹ duyên nên không cần có gắng gì cũng vẻ toàn tính giải nghệ Ngọc Bích, từ ngày đóng Thiên Mãnh tan rã đã phải dính trệ nghề nghiệp và chỉ mới vẻ Đạ ly Hương thấy có được đôi vai tương xứng cố cố gắng, nhưng cũng buộc vẻ hung tiếu chăm Riêng Thanh Hoàng thì gặp phải sân khấu rốt lẻ Hương mùa Thu nên có một vài vai sở đắc, nổi bật trước đây luận bảo chi, Nhưng có điều đáng để ý là từ lãnh vực đào ca, Thanh Hoàng lại tiến mạnh sang lãnh vực đào điểu (lãng độc) để thành công nhiều ở Riêng Kim Nga, từ Kim Chung sang Thanh - Minh Thanh - Nga được năng đó tạo tinh, cố cố gang trọn vẹn, nhưng nói chỉ tính thì lối hát của Kim Nga tuiết hẳn nét tươi mượt. Và được liệt vào hàng đáng chú ý của cô: Hà mỹ Xuân (nhưng có nây chỉ mới xuất hiện không đầy ba tháng cuối năm) Kiều Hoa, Hồng Loan, Ngọc loan Anh, Kim Tuyến, Như Hoa... mỗi phần lớn đều nằm ở các đoàn nhỏ, thiếu sự nâng đỡ của bậc chế nên giới mộ điệu ít biết tên tuổi.

Vũ «Hoa Mộc Lan» của kỳ giả Nguyễn sang Ca và Viễn Châu được đoàn Thanh Minh Thanh Nga trình diễn vào năm 1964. Nó gắt «ăn khách». Hai tác giả đã thu tiền tuồng gần 200.000 đồng. Mỗi lần được tái diễn, nó cho hút đông người khán giả.

Nay, vào 3 giờ chiều thứ Bảy 26-3-66 tới đây, tại rạp Hưng Đạo, đoàn Thanh Minh Thanh Nga tái diễn vở «Hoa Mộc Lan» nữa. Có một đông đủ đào kép vẻ tứ của đoàn. Ngoài ra, còn có mặt 3 anh Hề Tân chạc là Tùng Lâm, Thanh Việt, Khả Năng.

Xem «Hoa Mộc Lan», người ta gộp lại Thanh Nga như ánh trên đây — nữ tướng Hoa Mộc Lan cải nam trang.

« HOA MỘC LAN » TẠI DIỄN CHIỀU thứ Bảy 26-3

HỌP BAN TUYỂN - CHỌN «NGHỆ SĨ TRIỂN VỌNG»

Chiều thứ bảy 26/3 tới đây, Ban tuyển chọn «Nghệ sĩ triển vọng» sẽ có phiên họp tại trụ sở Hội nghệ sĩ để kiểm điểm lại thành tích các nam nữ nghệ sĩ trẻ trong tuổi giải hầu cấp huy chương vàng cho mỗi nam và một nữ như hàng năm. Ban tuyển chọn của giải này gồm có các nhân viên trong Ban thường vụ Giải Thanh Tâm 65, tăng cường thêm hai bạn Nguyễn ang Ca và Thanh Đạm.

KHÔNG CÓ VẤN ĐỀ TRỞ LẠI

Theo một cuộc phỏng vấn mới đây của một kỳ giả về vụ Mộc Linh có ý muốn trở lại với Bạch Tuyết sau khi đốt khoái tình vụ chồng với Thanh Nguyệt, thì Bạch Tuyết trả lời như sau : Không thể có vấn đề trở lại được. Tụi em (nghĩa là BạchTuyết và Mộc Linh) có gặp nhau tại Sóc Trăng, đốt khoái một cách hà hoi. Đã quá lâu rồi trò tàn, than lạnh gợi lại làm chi hẳp nát cho bụi nổ bay, có nghĩa là Mộc Linh không chu sống trong tâm tưởng với Bạch Tuyết.

KHI DUY LẬN LÊN TIẾNG

Sau khi báo chí ở đây công kích thái độ quá khắc khe của Hội nghệ sĩ đối với các chết của nghệ sĩ nghèo nàn và bịnh hoạn Tiếu Xái, thì nghệ sĩ Duy Lân, nhân đoàn Hội đề phù nhận tất cả tình cảm và thiện chí của những người trung thành lo lắng cho Tiếu Xái.

Nếu có dùng nguyên tắc và quyền hành của hội, thì nghĩa địa của Hội sẽ được dành riêng cho mấy bạn bao chấp hành an giấc ngàn thu, và nhà Hội chỉ để cho ông chấp hành đến chơi !

CÔNG TY KIM CHUNG XÂM LĂNG

Theo một cạnh quyết mới đây của Ban Giám đốc các đoàn KimChung thì bảng hiệu này sẽ mở thêm 3 cơ sở điểm thường trực ở MiềuTrung, Hậu Giang và Chợ Lớn.

Tại Cholon, việc điều đình với rạp Thủ Đô đã hòng, có lẽ đoàn sẽ đặt cơ sở tại rạp Tân Bình hoặc Phi Long. Tại Hậu Giang, nơi được chọn lựa là Cầu Thơ, Ngoài Trung, chắc chắn Kim — Chung sẽ nằm tại Đà Nẵng. Lâu như vậy cho đỡ tốn tiền đi chuyển và đào kép không phải mất nhọc sẽ định. Tới tháng sau thì công ty Kim Chung có 6 đoàn mà chỉ còn có 2 đi lưu diễn mà thôi.

ĐỜI SỐNG ĐỨC PHẬT

Tuần qua, người ta thấy đoàn Đạ Lý Hương quảng cáo rầm rộ cho vở «Đời sống đức Phật» của Trường quân Trúc. Nhớ lại trước đây, soạn giả này cũng đã có viết cho đoàn Thống Nhất vở «Phật tử Hồi Phát». Không rõ vở nầy có liên hệ gì với vở kia không. Nghe nói Trường xuân Trúc đã bị chống khá nhiều trong việc tìm hiểu đạo Phật nơi Việt hóa Đạo trước khi viết tuồng Phật. Nay anh là cán bộ của Bộ Xã hội.

YÊN HÀ LẤN GÁNH

Như đã định từ lâu, nay đây soạn giả Yên Hà với đoàn Trăng Mùa Thu đã cùng một số soạn giả trẻ dùng ra lấn gánh, qui tụ những tài sử địa phương để đào luyện nghệ nghiệp cho bọ. Nghe đâu số vốn cũng khá khá (độ vài ba triệu ngàn. Đoàn nầy mang tên là «Bạch lan hương». Thử thời vận mọi phen nào.

ĐOÀN LAN THANH KHAI TRƯƠNG

Trước đây, đoàn Lan Thanh định khai trương tại rạp Nguyễn văn Hảo vào đêm 17-3. Nhưng Ban Giám Đốc đoàn nay nghiên cứu kỹ lại thì thấy đụng với hai đêm khác thì tuồng hay tại rạp Quốc Thanh, nên phải dành thuê rạp Tân Lạc (Chợ lớn) khai trương cho đông ngày.

Đoàn nầy gần đông đảo đào kép trẻ.

XEM TRANG 3 MỖI NGÀY VỊT SÀI GÒN

THUỐC BỔ TRẺ EM: ĐẠI BỔ CƯỜNG-NHI-TỐ QUẢNG-AN-HÒA
Rất cần thiết cho trẻ em dùng để trị chứng : ăn yếu, biếng chơi, lớn ốm chậm chạp, đổ mồ hôi trộm, mất mỏi da xanh, hiện nghiệm để tăng sức khỏe, mau lớn, khỏe mạnh để hướng cho thể thiếu nhi tiêu thơ, ăn chóng mặt học hành tiến bộ. (K.N. số 1251—28-9-65)

Mới phát hay đau lâu, ai bị bịnh TRÌ, đi tiêu ra máu, bị bón kinh niên, nên dùng : THUỐC TRĨ LẬU QUẢNG-AN-HÒA
TRĨ các chứng : Nội Trĩ, Ngoại Trĩ, đi cầu máu tươi ra có giọt, hậu môn sưng, sồi mọc, ngứa ngáy, đi đứng khó khăn, đại tiểu đau rát, dùng thuốc này để lọc huyết làm mát mẻ đại tràng, tiêu trừ ung độc, bết bón (xin bản ở các tiệm thuốc bắc)
T.P.H : nhà thuốc QUẢNG-AN-HÒA 169 Lê-v-Duyệt—Saigon (Đông-Dược-sĩ Lý-Trác) K.N. số 1252 — 26-9-65

Cơ thể bải hoải, thận yếu Ngày đêm nhức đầu mệt mỏi đau lưng. Dù Mông hoạt tình, sinh-lực suy Thận Trung Bửu LA VAN LINH kém, dùng thuốc bổ thận
Các chứng bịnh Tê thấp, đau xương, nhức gân tê bại, oải gân, đi đứng khó khăn ngoài da tê lạnh tê đầu ngón tay ngón chưn, ê cần nửa thân mình, đau lưng nhức mỏi Giá cả bao đau đau mình khó nặng, các chứng Phong thấp nên dùng thuốc HOÀN KIỆN ĐƠN La Van Linh
2 loại : hoàn mật và ngâm rượu (có để bán ở các tiệm thuốc Bắc) Tổng phát-hành số 537, Đông Khanh, CHOLON. K.N. số 605.608N18-12-64

Thuốc bổ máu bồi bổ cơ thể NGÔ TẠNG TÍNH LA VAN LINH
Trị : Các bịnh thiếu máu, suy nhược, mệt mỏi, biếng ăn ít ngủ, ăn no tâm lực, gầy yếu, đau lưng, đau mỏi khớt. Phụ cấp bình bổ thông dông, khi huyết suy kém.
CÁC CHỨNG HO Ho khan, ho có đờm, ho phong rát cực ngực, ho lâu ngày, ăn ngủ không được, gầy yếu, mệt mỏi, ho về đêm, ho suyễn. Sản phẩm hiệu dược không dự của trị ho.
Phế Tạng Bửu La-Van-Linh
Có để bán ở các tiệm thuốc Bắc
Tổng phát hành : số 512, Đông Khanh — CHOLON (K.N. số 609-607 ngày 18-12-63)

PHONG NGỨA
Ghẻ chốc, lở lói, gãi tới đâu ăn lan tới đó
KHÔNG PHẢI THOA PHẾT SƠ SÀI NGOÀI DA MÀ HẾT, UỐNG : GIẢI PHONG SÁT ĐỘC HOÀN ÔNG TIỆN
30 NĂM SÁNG LẬP
HỎI CÁC TIỆM THUỐC HOA-VIỆT SAIGON 226, LÊ-THÁNH-TÔN
NHÀ THUỐC ÔNG TIỆN P.L. CHOLON
K.N.B.Y. — T. Số 851 20-11-63

THỨC ĐÊM, ĐI XA, LAO-LỰC NHIỀU. CỬU LONG HOÀN VÕ-ĐÌNH-DẦN BỔ HUYẾT, DƯỠNG TÂN, TRẤNG THẬN.
K.N. 341—20.11.63 TỔNG PHÁT HÀNH : PHƯỚC-LỊNH 110 ĐT. HÙNG TỨ CHOLON

Đọc trang 4 NHỮNG MỐI TÌNH SÂN KHẤU của NGỌC KIỀU

QUYẾT TIẾN KỊCH TRƯỜNG
THỨ HAI – THỨ NĂM
PHỎNG VẤN chủ biên với sự cộng tác của HOÀI NGỌC, HÀ HUY HÀ, THANH ĐẠM V.V..

AI ĐÃ BỊ BỊNH ĐẦU TIM THƯỜNG HAY BỊ : Hồi hộp, chóng vàng, xây xẩm, mệt lả, ngất xỉu hay sợ chết thường về đêm thường bị mất ngủ, gượt mình ớn lạnh, suy yếu thần kinh sức đồng
THUỐC BỔ TIM QUẢNG-AN-HÒA ĐỂ TRỢ TIM AN THẦN
có bán ở các tiệm thuốc bắc) K.N. số 616 ngày 18-12-63
THẬN SUY, MỎI MỆT sanh ra bịnh hay đau lưng, đau đêm, bải hoải mệt mỏi ít ăn ngủ, mất sức, di mộng hoạt tình, thận suy nên bổ dưỡng bằng thuốc bổ thận :
CƯỜNG - THẬN - TINH Quảng-An-Hòa (có bán ở các tiệm thuốc bắc)
Tổng phát hành : nhà thuốc QUẢNG-AN-HÒA 169 Lê văn Duyệt Saigon KN số 615 ngày 18-12-63

THUỐC THOA BÓP ÁN ĐỘ (Liniment Hindou) Trực gọi. DẦU NÓNG ÔNG GIÀ ÁN ĐỘ
NHỨC MỎI - TÊ THẤP ĐAU MÌNH - CẢM - HỌ
CẢM ƠN CHO NHỮNG THỨ TRONG ĐÂY ĐỦ

Trị các chứng ho: HO KHAN - HO ĐÀM SUNG CUỐNG PHỔI - SUYỄN
PNEUMOREX
THUỐC HO NGƯỜI LỚN và TRẺ EM

YÊU TIM HỒI HỘP, MỆT CHÓNG MẶT XÂY XẨM MẤT NGỦ DƯỠNG TIM
uống CORTONYL
BÁN TẠI CÁC NHÀ THUỐC TÂY

Thuốc viên bổ máu HÉPAFER + B12 (EXTRAIT DE FOIE + VITAMINE B12 + FER)
TRỊ TẤT CẢ CÁC BỆNH THIẾU MÁU NGƯỜI LỚN và TRẺ EM
Trình bày : chai dựng 30 viên

Do Võ Phi Hùng Cựu HS Petrus Ký (67-74) tặng Huỳnh Chiếu Đẳng chủ Kho Sách Xưa Quán Ven Đường (scan từ microfilm của Đại Học Cornell)

TIN TỨC NƯỚC NGOÀI

THÊ CƯỢC TRONG NGÀY

CUỘC ĐẠI HỘI 23 CỦA NGA CỘNG CỐ GÌ LẠ ?

của NG. VĂN-SÁNG

Cuộc đại hội kỳ thứ 23 của đảng Cộng sản Nga họp tại Mạc tư khoa trong tuần sau tế đem lại những biến chuyển gì mới lạ trong nội bộ khối Cộng sản và trên chính trường hế giới ?

Lối 5.000 đại biểu của đảng Cộng sản Nga từ khắp tiểu bang Sô viết của Nga sẽ dự cuộc hội nghị long trọng này, đồng thời trên 100 đảng Cộng sản lớn nhỏ trên Thế giới cũng gởi đại biểu về dự thính. Các nhà quan sát trên Thế giới đều ý vọng rằng mỗi lần Đại hội của Cộng đảng Nga là một lần ghi dấu những quyết định quan trọng, mặc dầu những quyết định này thường đã được những nhà lãnh đạo điệp Cầm Linh thông qua trước rồi mới đưa ra Đại hội chấp thuận theo hình thức.

Đã tài chính của Đại hội này là vấn đề vung đặt nặt hệ với Trung Cộng. Vấn đề này điện Cầm Linh đã muốn đưa ra mổ xẻ từ lâu, như mổ xẻ một ung nhọt cần nó khỏi nhức nhối. Ngay từ thời Khrouschtchev đã có ý định triệu tập một cuộc Đại hội Cộng sản Thế giới để phân luận vấn đề đối nhau với Trung Cộng. Cuộc Đại hội đó dự liệu vào năm 1965 (cùng thời gian) để phân hóa bè đảng thân thiết một cuộc họp mặt không quen trong vì sự chống đối gắt gao của Trung Cộng. Bắc kinh cho rằng đó là một âm mưu của Nga lôm cho khối Cộng sản quốc tế tan nát.

Lần này, các nhà lãnh đạo điện Cầm Linh khôn khéo hơn, mở cuộc Đại hội của đảng Cộng sản Nga, cho không phải Đại hội của đảng Cộng sản Thế giới. Song trên thực tế vẫn sự hiện diện của các đoàn đại biểu Cộng sản thế giới, chung quy vẫn là một cuộc họp mặt quốc tế. Ga di Nga vẫn dự liệu sau cuộc Đại hội thứ 23 của riêng đảng Cộng sản Nga sẽ có một cuộc hội nghị đại viêng nhất lực lượng ủng hộ Bắc Việt» sẽ tự tham dự của các đại biểu Cộng sản quốc tế. Rút cuộc đó vẫn là một Đại hội quốc tế mà Bắc kinh không thể phân đối nào đâu được.

Việc triệu tập một cuộc Hội nghị bàn về vấn đề Trung Cộng trong lúc nay không phải là ngẫu nhiên. Nga đã lôi kéo, cho đợi mãi mới thấy 1 cơ hội tốt đẹp. Cơ hội đó là Bắc kinh đang bị tình trạng liên tiếp trên trường quốc tế thất bại ở Hội nghị Á Phi, thất bại ở Algérie với việc lật nhào Ben Bella, thất bại ở mọi lượt 5 nước Phi châu mà mới nhất là ở Ghana, nơi «đồng chí» N'Kramch đã bị lật nhào, thất bại ở Nam Dương nơi phong trào đã đến Bắc kinh vào.

Nga đã chọn đúng lúc để giáng cho Bắc kinh một đòn chí tử. Giữa bối cảnh bưởng của Trung cộng xuống rất thấp, Mạc tư khoa đặt ra vấn đề xét đường lối của Bắc kinh. Các nhà quan sát đã đoán rằng cuộc Đại hội thứ 23 này nếu không đưa đến việc lên án Bắc kinh một cách nặng nề thì ít đồng là một chứng đường phân rõ sự thống thế của Nga về mặt chiến lược và chính nghĩa.

Sự ủng hộ giữa Cuba và Trung cộng cũng là một lợi khi cho Nga thành toán chủ trương của Trung Cộng. Trước đây đối với Cuba, Trung cộng đã mất hẳn sự ủng hộ của Cuba, của đảng Cộng sản Nam Dương (bị tan rã), và cũng bắt đầu tin cậy ở sự trung thành của các đảng Cộng sản Bắc Hàn và Bắc Việt vì hai nước này còn nhờ đến viện trợ Nga.

Rút cuộc Bắc kinh chỉ còn Albanie, nhưng đảng Cộng sản Albanie không được mới, cũng như bao lần đại hội trước.

Bắc kinh đang ở thế yếu. Nga đã cần thắc thắng thế trong tay khi mở cuộc Đại hội quan trọng nay.

NHƯỢNG BỘ HAY DỤNG KẾ HOÃN BINH ?

T.T. SOEKARNO ĐỘT NGỘT TRỞ VỀ

DJAKARTA hội đàm với các Tướng lãnh

▽ Đã bắt được 2 trong số 4 Tổng trưởng thân Cộng chạy trốn.

◆ ĐẠI SỨ T.C. VÀ 13 NHÂN VIÊN SỨ QUÁN VỀ BẮC KINH.

DJAKARTA 22-3 (AFP).— Tổng thống Soekarno đã đột ngột rời tư dinh ở Bogor rồi đã Djakarta hội đàm với các Tướng lãnh và chánh khách ở thành phần tân nội các Nam Dương.

Tiếu vương Djakarta là Hamengku Buwono, đệ nhất phó Thủ tướng lâm thời cho các sinh viên đại học Bandung biết : sẽ có một chánh phủ thu hẹp gồm 24 Tổng trưởng thay vì 108 như hiện nay.

Hai Tổng trưởng thân Cộng thân thuộc : bác sĩ Chaerul Saleh, thế tân phó Thủ tướng và Jusuf Muda Dalam, đặc trách sự vụ Ngân hàng Trung ương đã bị Quân đội bắt lại. Hai Tổng trưởng Subandrio và Achmadi cũng lẩn trốn. Thông tấn xã Antara cho biết lực lượng an ninh đã khám xét chỗ cực sở thân bao, sau huyết của các nhân viên «Hắc Mễ-ta», tên lóng của bọn tổ chức cuộc đảo chánh hụt 30-9-65.

Soekarno hội thương lần thứ 2 tại Djakarta

Cuộc hội thương lần thứ hai giữa Tổng thống Soekarno và các nhân viên quân, chánh trung nội các lâm thời đã diễn ra tại điện Merdeka sáng 3 tiếng đồng hồ hôm qua 22-3.

Thông tấn xã Antara loan báo

xem tiếp 13 trang 6

GIAI-NHÂN · THỦ SỨC · VỚI NGƯỜI HÙNG

Đệ tứ phu nhân Soekarno đánh cầu với Tướng SUHARTO

Tin điện từ Djakarta đánh đi cho hay trong khi Tổng thống Soekarno sắp dùng chiếc máy trực thăng ra từ Bogor trở về thủ đô hôm vừa qua, thì bà Hartini Ratna Dewi, «Đệ tứ phu nhân» của ông ta đã chơi cầu (gali) với tướng Suharto, «người hùng mới» của Nam Dương trong ngày nghỉ cuối tuần, tại một nơi ở vùng ngoại ô Djakarta.

Mấy lúc nay tướng Suharto đã đoan chắng việc sẽn không một kẹ giả nào được tiếp xúc đông ta.

Tướng Suharto đã đóng thói quen ngày nghỉ trong lúc cuối tuần để giải trí tại sân chơi của câu 2 tiếng đồng hồ.

« Người đẹp » tuyển bộ

ĐÔNG KINH (AP) 22-3.—Đại sứ người Nhật của Tổng thống Soekarno, Ratna Sari Dewi tuyên bố hôm thứ ba là sự chồng bà có những mối giao hảo thiện cảm cho hay trong khi Tổng thống Soekarno, Ratna Sari Dewi tuyên bố hôm thứ ba là sự chồng bà có những mối giao hảo thiện cảm với tướng Suharto.

CHẤM DỨT Chiếntranh không tuyên chiến N.D. — Mã Lai Á

TÂN GIA BA 22-3 (AP).— Hôm thứ ba quốc tin Ngoại giao tại Tân Gia Ba cho biết tin tức đó quốc sự tại Nam Dương có thể trở lịệu chấm dứt cuộc chiến tranh không tuyên chiến giữa Nam Dương Mã Lai Á kéo dài đã ba năm nay.

Một quốc tin nói rằng « những dịp may để chấm dứt cuộc chạm trán của Indonesia hiện nay tối đẹp hơn bao giờ hết ».

TRUNG — CỘNG LẠI BỊ ĐỘNG ĐẤT DỮ DỘI

Bắc Kinh bị rung chuyển mạnh.

◆ MẠC TƯ KHOA : ĐÂY LÀ CUỘC ĐỊA CHẤN MẠNH NHẤT TỪ TRƯỚC TỚI GIỜ.

ĐÔNG KINH 22-3 (AP).— Cơ ngơi khí tượng Trung ương Nhựt loan báo rằng hai trận lộng đất dữ dội đường như xuất phát tại Trung Hoa Lục Địa và được ghi nhận tại Nhựt điểu thứ Ba.

Cơ quan trên cho hay các cơ sở ghi địa chấn của Nhựt, đã ghi nhận được hai trận động đất này vào hồi 8 giờ 15 sáng và trận động đất mạnh hơn vào hồi 8 giờ 24 quốc tế.

Các thông tin viên Nhựt loan báo từ Bắc Kinh rằng thì đó của T.C. cũng bị rung chuyển. Các thông tin viên Nhựt nói rằng cuộc rung chuyển ở Bắc Kinh khá mạnh, khiến cho chén trà đổ trên bàn bị rung mạnh. Trung kinh đã, Tân Hoa Xã của Bắc Kinh cho hay, các trận động đất dữ dội hồi 8-3 vừa qua là tại phá vùng Thanh Hải thuộc tỉnh Hồ Bắc.

Cô bao nhiêu người chết ?

NỮU ƯỚC (AP) 22-3-66.— Hôm thứ ba, một cuộc động đất dữ dội đã xảy ra ở miền Bắc TC, cả thế là ở Thanh Hải, về phía Tây Nam Bắc Kinh, cũng chưng nơi xảy ra động đất hôm chủa nhật. Trong lần trước đã có 79 người chết.

Người ta ghi nhận có 5 lần đất rung chuyển ở gần thành phố Sarajevo, nhưng chưa có bao cao về vụ thiệt hại.

Thông tấn xã Bắc Kinh không nói gì đến cuộc động đất này. Nhưng ở Mạc tư Khoa người ta cho đó là một cuộc động đất mạnh nhất từ trước chưa có lần nào như thế.

Các lý gia Nhật ở Trung Cộng cho biết : có 4 lần rung chuyển, khiến người ta phải chạy ra ngoài đường, và làm nở những chậu sứ rồng như các đụng cụ trang hoàng khác.

Trung tâm khí tượng Nhật cho biết trung tâm cuộc động đất ở cách Tây Nam Bắc Kinh 125 dặm. Và như vậy Thanh Hải ở cách Bắc Kinh 322 cây số thiệt hại. Ở đây, lần động đất thứ nhất xảy ra hồn 8-3.

Đài Trung Cộng không cho biết có bao nhiêu người bị nạn, nhưng cho biết cuộc động đất đã lan rộng trên một vùng có 30 cây số ngang nghiêng, gồm có lối 300.000 người bị liên hệ.

Hoa Kỳ phúc đáp DE GAULLE

về việc Pháp hãm rút khỏi Liên phòng Bắc Đ.T.D.

HOA THỊNHĐỐN 22-3(AFP) Ngày hôm thứ ba 22 tháng cho hay rằng, vừa trong ngoại giao George Ball là vừa cho đi đến Pháp để Hoa Kỳ Đông bộ thu trả lời của Mỹ về thông điệp của Pháp liên hệ đến vụ Pháp quyết định rút ra khỏi hệ thống quân sự tổ chức Bắc Đại Tây Dương hồi sáng hôm nay.

Nội dung bức thông điệp của Chánh phủ Mỹ không được rõ, chỉ biết rằng thông điệp này phúc đáp cả bức thư riêng của tướng DeGaulle đã gởi cho Tổng thống Johnson trong thời gần tháng đầu rồi ra khỏi tổ chức Bắc Đại tây dương.

Người tin thông thạo đình nhìn rằng nguyên văn bức thông điệp của chánh phủ Mỹ gởi cho Pháp sẽ không được công bố vào trước ngày mai.

LUÂN ĐÔN (AFP) 22-3.— Tuần sáng, cuộc gặp gỡ chánh thức đầu tiên từ khi có sự đoạn tuyệt giữa La Mã và Giáo đường Anh quốc giữa vị Giáo chủ Công giáo Ach với Đức Giáo Hoàng đánh dấu một ngày đáng ghi nhớ trong việc thực hiện thống nhất giữa người Công giáo.

tin các tỉnh - tin các tỉnh

Lận dao trong mình đi bắt ghen

Thấy chồng cặp tay tình - địch, nhảy xe buýt té bất tỉnh !

GIA ĐỊNH.— Chị Đặng thị Chung 20 tuổi nhà ở gần trại Cây Gõ, Chợ Thị Nghè có chồng là Nguyễn văn O. Vợ chồng ăn ở đã có 2 mặt con. Cách đây ông O. có tình riêng thường hay đi vắng và khuya có khi đi suốt ngày đêm chị Chung gọi hỏi thì ông O. bảo rằng đi công tác.

Nghi chồng đã có vợ lẽ chị Chung đã ý theo dõi được biết chồng anh đang xây tổ uyên ương với 1 thiếu nữ trẻ đẹp tại đường Chí Lăng Gia Định.

Vào khoảng 12g trưa 21-3, ông O. đi làm không về chị Chung sanh nghi liền đến của anh ấy để bắt ghen. Chị Chung lại 1 con đao trong mình xuống xe buýt-buýt đi qua đường Chí Lăng. Khi xe chạy đến đường Hoàng nẩn Đại bỗng chị trông thấy chồng chị đang nắm tay 1 thiếu nữ đi trên lề đường. Vì quá phẫn chí Chung uất hình tình phóng đại xuống đường lúc xe đang chạy, nên chị bị té bất tỉnh. Người ta đã đưa chị vào bệnh viện cứu cấp sau đó chồng chị mới đến thăm vợ, nhưng chị nay vẫn nằm mê man.

GIA ĐỊNH

Mụ tố cáo con

GIA ĐỊNH.— Cựu Phan văn Nghĩa 18 tuổi đã lính lại đây ngày vẫn chay theo đảm du đăng sau phí tiền bạc về nhà khao tiền mua lá bà Trần thị Đinh ở đường Phan văn Trị, bà ngy, lấy lá, đem 21-3, Nghĩa lại theo cô ấy về, nhưng nhà bà Đinh lên kêu cứu công. Sáng 22-3, bà Đinh đã trình với nhà chức trách nên tên Nghĩa đã bị bắt.

1 học sinh tìm nông chết đuối

GIA ĐỊNH.— 7 giờ tối 21-3, em Trần đức Tiến 11 tuổi học sinh con ông Trần văn Chỉ ở đường Yên Đỗ (Sa-gon) và cùng Cầu Kiệu lên bị hụt chân chết đuối.

V.C rải truyền truyền đơn

GIA ĐỊNH.— Đêm 21-3 người ta phát giác lá vụ rải truyền đơn B.Cộng có 1 số truyền đơn của V.C. Đăng chôi tại ấp Bắc Ái 6 bên Trần bình Trọng Gia Định chống cố truyền đơn loại trên. Cảnh sát đã đến nơi tịch thâu.

PHƯỚC-TUY

Vàng Tâu được cấp thêm 13 máy vô tuyến truyền hình

VŨNG TÀU.— Bộ Thông tin Chiêu hồi vừa chấp thuận cấp cho Thị xã Vũng Tàu thêm 13 máy vô tuyến truyền hình trong đợt II đã được phương tiện tăng cường công các giải trí cho nhân dân.

Cũng trong đợt đầu tiên thị xã Vũng Tàu đã được cấp 10 máy truyền hình các máy này đã hoạt động một cách hữu hiệu mỗi đêm thu hút hàng ngàn đồng bào khắp vùng đến xem.

QUẢNG-NGÃI

Xây cất một Trung tâm Chiêu Hồi.

QUẢNG NGÃI.— Tỉnh Quảng Ngãi vừa khởi công xây cất một Trung tâm Chiêu Hồi với kinh phí dự trù lên tới 220.000đ. đặt Bộ Thông Tin Chiêu Hồi đài thọ. Trung tâm này nằm cạnh khu dinh cư Bàu Giang, thuộc xã Tư Cương, huyện Mộ Đức, cách tỉnh lỵ 4 cây số về phía N.m.

Trung tâm Chiêu hồi này xây bằng gỗ, lợp ngói gồm đủ các phòng nghỉ, phòng họp, phòng ăn, phòng đọc sách báo, ngoài ra còn 1 hồ nước rộng 4.66, để thay thế cho số trước đây lợp tạm.

BIÊN HÒA

Hai người chết bí mật

BIÊN HÒA.— Khoảng 9g45 đêm 20-3-66 đồng bào ấp Thái Sơn xã Bình Hòa quận Công Thanh B.H nghe có nhiều tiếng súng nổ. Hồi sáng phát giác có 2 thanh niên bị bắn chết dưới gốc cây rơm trước cửa nhà số 241/TC của bà Nguyễn thị Cao 36 tuổi, cách đó hơn 100th.

Nhà chức trách đến khám nghiệm và điều tra ra nạn nhân là bà BPQ đang ngồi ở đầu nói trên tên Nguyễn văn Ber 21 tuổi, Trần văn Tý 21t. Chưa rõ nguyên nhân. (P.V)

Con nợ chém chủ nợ

BIÊN HÒA.— Khoảng 11 giờ 45 đêm 21-3-66 tại nhà số 36/1 36 tuổi (buôn bán ngư nhân số 6/3 ở Tân Thành BH) bị chị Thị Sa 6 36 tuổi (vợ kế bà). xách dao chém bên trông cổ suýt ngưng đầu.

Bà Kéo đã được chở đi Bình viện cứu cấp.

Người nhà, theo dư luận cho biết, thì cách nay vài hôm, chị Sách có đem 1 sợi giây chuyền vàng đến thế bà Kéo để mượn tiền.

Tân Bà 36 tuổi, Trưởng ấp Tây xã Đông Hòa Quận Dĩ An, BH, đem ra gả cho đã đã thế tiền.

Nhờ con đem vì khác thế, Tân gả vợ ra cho thấy mặt vợ con đã rồi gả rồi bắt thân đã vào ba bộ tân cảm nang, chức chỉ chế vào người tên cảm nang tên, đoạn phóng mình ra cho hạn tiu thoát.

Bọn sát nhân liền nổ súng nhiều loại súng nhưng không trúng đích, đánh nhau lực quay lại đe dọa thân nhân đang lên và cầm ông không được lên Trường tập đoàn. (P.V)

Vụ hạ sát cố Luật sư Dương trung Tín

thuộc thẩm quyền Tòa án dân sự

DALAT 22-3.— Tòa án mặt trận Vùng 2 Chiến Thuật trong phiên xử tại Dalat hôm 18-3 tuyên bố vô thẩm quyền vụ hạ sát Cố Luật Sư Dương Trung Tín và trả hồ sơ cũng hồ sơ nghi can Nguyễn ngọc Sinh và Phạm Sơn sang Tòa án Dân sự.

Trường hợp này, theo Cố Luật Sư Dương Trung Tín đã bị hạ sát ngay tại nhà riêng ở Dalat đêm 12-2-1966.

Sau đó, cơ quan an ninh đã bắt giữ tên Lê văn Thanh đích thị đến vụ án sát này và tên Thanh đã khai ra hai người tên là Nguyễn Ngọc Sinh và Phạm Sơn. Tại Lê văn Thanh đã vượt ngục trốn thoát đến 27-2.

Nhưng theo tin giá chắt, tên Lê văn Thanh vừa bị bắt lại tại đường Nguyễn Trường Tộ Đà Lạt đêm 19.3-66.

ĐỒ THÀNH BỘ THÀNH

Vì tấm ngân phiếu 1 triệu 200 ngàn đồng không tìm bảo chăng

2 ông âu-đả RỒI ĐƯA NHAU TỚI BỐT

SAIGON.— Ông Trương văn K 45 tuổi, Giám đốc một Công ty ở Chợlớn có nhập được một ngân phiếu 1 200 000 đồng của một thương gia tên N.T.T ở đường Nguyễn công Trứ trả, nhưng tới ngân hàng lãnh tiền, mới hay là ngân phiếu không tiền bảo chứng. Ông K. nghe hiểu bảo tin cho ông T. biết và bao sẽ trình tòa.

Ông T liền mời ông K đến đã điều đình về ngân phiếu trên. Đôi bên rất lấy sanh kỉ đã, nhưng khi giành giựt ngân phiếu. Ông K liền rút bọt trình nhà chức trách. Đồng thời ông T cũng đi thưa ông K đã dùng 2 người ta mặt đến nhà đang đánh cướp phiếu vào tiền trong nhà. Nên cả hai cùng vào điều tra của nhà chức trách.

SAIGON

Làm hóa đơn máy thâu thanh giả

SAIGON.— Ông Phạm minh Đông 34 tuổi, nhà ở đường Nguyễn Thông, mang một máy thâu thanh, với hóa đơn của tiệm BT ở đường Hồng Thập Tự, cho Khách gia, ông Đông bị bắt và thú thật là đã mua hóa đơn của tiệm BT với giá 200 đồng. Cảnh sát liền vào tiệm xây thăm xét, bắt được ba quyển hóa đơn giả mạo. Bà chủ bị bắt về bốt. Sáng ngày 22-3 cả 2 bị giao tới Biện lý cuộc.

Ăn em bé trên sáng chết chìm

SAIGON.— Hồi 10g50 sáng 21-3, em Tăng quyết Nghĩa 13 tuổi, tắm sông bên Văn Đồn, bị hụt chân cuối chìm.

Qua 4g40 chiều lem bé mai khác chưa biết tên, độ 12 tuổi, ra bến Bạch Đằng, gần nhà hàng Mỹ Cảnh tắm bị nước cuốn mất tích.

Đang ngủ trong nhà bị đọn lạc

SAIGON.— Hồi 10 40 đêm 21-3, em Nguyễn ngọc Điệp 13 tuổi, ngụ tại số 571/13 đường Lê văn Duyệt (Saigon) đang ngủ trong nhà bị một viên đạn không rõ từ đâu bay đến trúng chân trái.

Tào thanh đu đăng tại các hẻm quận 5

SAIGON.— Mấy tốc gần đây tại các hẻm 333 đường Công Lý, hẻm 629 đường Phan đình Phùng và lộ thân 18, xuất hiện nhiều tên đang ngày cùng nhau đến thưởng đơn những người qua đường cướp giật tiền bạc và đồ trang.

Đêm 21-3, nhân viên Cảnh Sát mới cước tên thanh tại các vùng nói trên đã bắt được 6 tên đu đăng điện vẻ bắt. Tất cả bị cưu lưu lại bưu bảo giải tòa.

Tẩcat chỗ các chú

SAIGON.— Sáng 22-3. Cảnh sát bắt gặp 1 chiếc taxi chạy đường chu Nhà thiên Đường về Cô Công khi 1 các chỗ tên Điệp Lưu 30 tuổi. Chiếc taxi đưa sác chỗ về bắt và nhà chức trách cho chở tới thì Điệp lấy cớ vào nhà xác để bắt ít khám nghiệm.

Nhờ người thi thế.

1 HỌC SINH bị cấm thi 2 năm

SAIGON 22-3 - Theo nghị định số 458-GD/HV/NĐ ta ông Tổng Ủy viên Văn hóa Xã hội kiêm Ủy viên Giáo dục kể ngày 15-3-66, thì sinh Bùi quang Phước, sanh ngày 10-6-1945 tại Nam Phố Thừa Thiên, bị cấm thi hai năm (1966 và 1967) vì đã nhờ người thi thế trong kỳ thi Tú tài 1 khóa ngày 20-5-1965 tại Huế.

Sửa đổi lại ranh giới các khu phố

Thị xã Vũng Tàu

SAIGON 23-3.— Để công cuộc quy hoạch và chỉnh trang lãnh thổ Vũng Tàu được tiến hành mau chóng và dễ dàng, ông Trần minh Tiết Ủy viên Nội Vụ vừa ban hành nghị định số 260-BNV/NC/13, ngày 11-3-66. ấn định lại địa giới năm khu phố hiện hữu của Thị xã Vũng Tàu.

Ngoài ra, sau khi quy chế thống nhất các thị xã được ban hành do Sắc lệnh số 229-NV ngày 18-12-65, B. N. V Qu. đã ấn định lại địa lý 18 chức hành chánh các khu phố Hồ Xá để việc quản trị chung được thuận tiện hơn.

THÊM 533 NGƯỜI ĐƯỢC được cấp phiếu mua xe gắn máy

TRONG HAI NGÀY 18 VÀ 19-3-66

SAIGON 22-3.— Tổng cuộc tiếp tế cho biết trong hai ngày 18 và 19-3 đã cấp 533 phiếu mua xe gắn 265 xe Vespa Solex, 139 xe mobylette và 129 xe Sach.

Một khác trong cuộc rút thăm bốc

Giản dị hóa thủ tục trợ cấp TỬ TUẤT

Cho viên chức xã ấp và Cảnh sát

SAIGON 22-3.— Để việc thanh toán tự cấp tử tuất được mau lẹ, Bộ Nội vụ đã ra thông tư số 255-BI/BNV/NSC/T25 ngày 12-1-1966 ấy nhiệm cho các Tỉnh trưởng ban hành quyết định cấp cho người bà quyền hội viên Hội đồng nhân dân Xã và các viên chức xã, ấp bị tử nạn, mất tích trong khi thi hành chiếu vụ và thanh toán nguy khoản trợ cấp cho người thụ hưởng.

Theo thể lệ hiện hành, giá biểu trợ cấp bằng 12 lần số tiền phụ cấp hàng tháng mà viên chức đương sự được lãnh trong tháng cuối cùng. Riêng đối với Hội đồng Nhân dân Xã, khoảng trợ cấp được tính bằng 12 lần phụ cấp hàng tháng của Chủ tịch Ủy ban Hành chánh xã.

Người ra cũng nhằm mục đích giản dị hóa trợ do nghị định số 200—BNV/TCSQ/CV/NĐ ngày 14-3-1966, ông Ủy viên thường trực cho ông Tổng Giám Đốc Cảnh sát Quốc gia được ký nghị định và quyết định về việc trợ cấp hai tháng lương cho thân nhân công chức mất mạng khi thi hành chức vụ trợ cấp 12 tháng lương cho người kế quyền của công

xem tiếp 12 trang 6

MIỀN TRUNG

Thủ phạm giết ông Nguyễn Trọng điền bị tên kịch

ĐÀ NẴNG.— Thủ phạm giết ông Nguyễn Trọng, 42 tuổi, thông dịch viên viên điền lại tên kịch trước sự hiện diện của ông Phó Trưởng Tỉ Cảnh sát Đà Nẵng bắt chiều 17-3 tại nơi xảy ra án mạng trước số 69 Đống Đa, Đà Nẵng.

Thủ phạm tên Trần trọng Tuấn tức Đỉ Khai y công 10 a-nit khác làm chung Sở với nạn nhân đã bắt ra 1.200đ thuế bị sát ông Nguyễn Trọng vì cho tăng Trọng đã gây khó đề bộ trong công việc thường nhật. Vào ngày 10-3, lúc 20 giờ, ông Trọng từ Cầu lục Bộ Mỹ phi trường đi làm về đến cửa nhà thì bị bị bắng mấy nhát dao đâm trúng tim.

Ngoài thủ phạm Trần trọng Tuấn, Cảnh sát Đà Nẵng còn bắt được 3 người khác những tay vào vụ này.

ĐỌC VÀ CỔ ĐỘNG Quyết Tiến

THÁI TỔ-CÁO CAM-BỐT trước L.H.Q.

CAM BỐT CẢNH CÁO THÁI LAN

LIÊN HIỆP QUỐC 22-3 (UPI) Hôm thứ Hai, Thái Lan đã lên tiếng tố cáo Cam Bốt thực hiện một chính sách liên tục vào các hệ thống nhằm khiêu khích và xâm lược tại vùng biên giới Thái Lan và Cam B.t, ở tỉnh Trad và Koh Hàng.

Đại sứ Thái Lan tại LHQ đã lên tiếng cáo cáo như vậy trong thư gởi tên T. thư ký LHQ U Thant. Đại sứ Thái nhân mạnh rằng Thái Lan sẽ áp dụng mọi biện pháp cần thiết để tự vệ trước các hành động khiêu khích liên tục do của Cam-B.t nhằm bắt vệ đối vùng nhân dân cũng như lãnh thổ Thái Lan.

Đại sứ Thái cho biết quân Cam Bốt đã vượt vùng biên giới để xâm quấy nhiễu Nam Dương có thể trở lịệu chấm dứt cuộc chiến tranh không tuyên chiến giữa Nam Dương Mã Lai Á kéo dài đã ba năm nay.

Một quốc tin nói rằng « những dịp may để chấm dứt cuộc chạm trán của Indonesia hiện nay tối đẹp hơn bao giờ hết ».

Bắt công vượt qua lãnh thổ Thái song đã bị đẩy lui sau khi gặp tranh với quân đội Thái Lan.

Cam Bốt cảnh cáo Thái Lan

ĐÔNG KINH 22-3 (UPI).— Tân Hoa Xã của Bắc Kinh loan báo rằng Cam Bốt đã lên tiếng cảnh cáo Thái Lan về việc Thái Lan tiếp tục tấn công các lũng của Cam Bốt tại vùng biên thủy.

MỘT PHÙ THỦY ÁC ÔN... XÚI BẬY!

Phụ-nữ muốn có con cứ đốt đủ...100 gian nhà!

● *Thằng bé lãnh 50 xu chăm lửa đốt nhà bị tùm, nội vụ đổ bể...*

TÂN ĐỀ LY 21-3 (AFP) — Sở Cảnh sát Ấn Độ đang lùng bắt 1 tên phù thủy cho rằng đã khám phá ra phương pháp thần hiệu để một người đàn bà hiếm con có con. Đó là phương pháp đốt nhà lăng xóm.

Các Cảnh sát viên ở Budaun (Liên bang Uttarpradesh) đã đặc biệt quan tâm đến nhiều vụ nạn về sự gia tăng các đám hỏa hoạn do đốt nhà.

Cách đây mấy ngày các cảnh sát viên đã bắt được quả tang một thiếu niên đang chăm lửa vào một ngôi nhà tranh.

Đứa trẻ nay thuật lại rằng một phụ nữ đã thường 50 xu cho các trẻ em trong làng để mỗi cần nhà bị thiêu hủy.

Phụ nữ nay bị bắt sau đó và thú nhận ngay là chỉ theo lời 1 cô đồng « cho một thầy phù thủy, vì lấy chồng từ 8 năm nay, bà rất buồn vì chưa có đứa con cái.

QUÂN ĐỘI Côte d' Ivore ngăn chặn quân Guinée xâm lăng Ghana

ACCRA (GHANA) 21-3.— Các tin tức gần vừa đây cho hay rằng cho biết rằng quân đội từ Guinée vừa đến Accra hôm nay để tổ chức thêm biện pháp chống lại quân đội Côte d' Ivoire đã bị lịch cho quân đội của ông ngăn chặn mọi sự vượt qua biên giới Côte d' Ivoire của quân đội Guinée đã tới biên giới Ghana.

Theo các tin tức trên thì quân đội đã bắn đến có phát binh phân bố, nhưng người ta cho rằng lực lượng của Côte d' Ivoire tuy hơn quân của Guinée.

Theo lời tên phù thủy, sau đốt được 100 gian nhà thì sẽ có con. Tên phù thủy ác ôn đã trốn mất.

Tiểu lâm ngoại quốc

Sau đây là nguyên văn một chuyện tiếu lâm đăng trên báo Việt Chiến, Lai Vịt sin «mượn hình» để mua vui cùng độc giả Vịt Saigon.

— Đại viên ! viết báo ?

— Tôi Nguyễn thị Thu 58 tuổi, gái phụ, có tiền. Không làm chính trị, nhưng chính trong phòng ngủ. Trên trên có vết tích của chiếc bàn đã ».

Tiếng ông Quận trưởng :

« Lại một chuyện khốn nạn. Nay T, chứ đã biết bắt sao cũng lôi gian phòng nay là ai chưa ?

— Dạ. Một người đã bán sách rong, các chồng thước bây giờ vậy.

— Được. Chú đã bắt nó về cho tôi.

Hai giờ sau. Đội T vẽ nói :

— Thưa ông Quận trưởng, tôi đã bắt được một tên bán sách rong về đây. Cân hai lên nặng chiếu tôi sẽ bắt đó.

— Hình dáng thế nào ?

— Con mặt thước rượu, nhỏ bé.

— Nhưng giết người thì đâu có nhỏ bé.

Tôi nói gì nên ngay chiến tố mất chân ông Quận trưởng, hàng tăng cấp bậc lý lũng lên phòng trong đầu oc ».

— Như vậy là đồng loại nhỉ.

Tôi chân ngồi quy xuống đất nói :

Ông Quận trưởng rất không nể nhau thì mới bắt về sự chạy nó đã giết bé gái phụ kia ra làm sao ?

Tôi nhân lấy ông trả lời y hệt những nhà thông thái ngồi trong nhà bước vào :

— Chú đem thằng nầy vào chỗ lại trí nhớ cho nó.

Chập sau, người ta lôi bước vào tay mang một tiền quân ấn nhỏ như đã đi. Ông Quận trưởng bảo :

— Chú mang bọc gì bắn thân quý vậy ?

— Thưa, tên đó nó thế nhận biết cả rồi, nó bảo chính nó đập vỡ tiết sắt của tiện vàng.

— Sao lại tiện vàng. Đây là vụ giết người gái phụ cơ mà.

— Xin Quận trưởng đừng giận em. Tại bao nhiêu Quận trưởng không nói. Nhưng không sao việc kỳ thế cũng phải nói.

Bằng đội T chạy vào rơn lên :

— Thưa ông Quận trưởng bắt là đồng lại rồi, bà ấy bà lại cố đi bị chết giấc đi là vì chiếc bàn đã tiền tả đã rơi trúng vào đầu bà.

— Quận trưởng quát :

— Thôi thế thằng ấy ra.

— Người to lớn nói :

— Nhưng nó đã thế nhận vụ đánh chập ở hiện vàng nhà, thưa sếp.

Tôi nhan chu chéo :

— Trời ơi tôi là công dân một nước dân chủ tự do. Các ông không có quyền rờ mó vào tôi mạnh bạo như vậy.

Ông Quận trưởng quát :

— Im ngay nếu có lý pháp luật cần đến đã một người công dân ấy ra. Vừa nói ông vừa cầm thanh gỗ vụt tới bọt vào người tôi nhào ra ngay :

— Như vậy là đồng loại nhỉ.

Tôi nhân nói quy xuống đất nói :

Ông Quận trưởng rất không nể nhau thì mới bắt về sự chạy nó đã giết bé gái phụ kia ra làm sao ?

Tôi nhân lấy ông trả lời y hệt những nhà thông thái ngồi trong nhà bước vào :

— Chú đem thằng nầy vào chỗ lại trí nhớ cho nó.

Chập sau, người ta lôi bước vào tay mang một tiền quân ấn nhỏ như đã đi. Ông Quận trưởng bảo :

— Chú mang bọc gì bắn thân quý vậy ?

— Xin Quận trưởng đừng giận em. Tại bao nhiêu Quận trưởng không nói. Nhưng không sao việc kỳ thế cũng phải nói.

Bằng đội T chạy vào rơn lên :

— Thưa ông Quận trưởng bắt là đồng lại rồi, bà ấy bà lại cố đi bị chết giấc đi là vì chiếc bàn đã tiền tả đã rơi trúng vào đầu bà.

— Quận trưởng quát :

— Thôi thế thằng ấy ra.

— Người to lớn nói :

— Nhưng nó đã thế nhận vụ đánh chập ở hiện vàng nhà.

LAI VIT

Do Võ Phi Hùng Cựu HS Petrus Ký (67-74) tặng Huỳnh Chiếu Đẳng chủ Kho Sách Xưa Quán Ven Đường (scan từ microfilm của Đại Học Cornell)

Những mối tình sân khấu

PHOÁN SỰ CỦA NGỌC-KIỀU

◆ *Thành Được bày mưu cho người đẹp làm quen cô Út*

◆ **Vô tình hay cố ý, cô Út gải trúng chỗ ngứa đức lang quân ?**

(TIẾP THEO)

Thành Được lại chen vào :

— Vậy thì đi hát sao được mà thích cô lương ?

Cô Út không rõ sao Thành Được lại thốt ra câu ấy. Cô vội chữa chếu để bênh Tuyết :

— Em thích đi hát không ? Làm sao nói của chị đi nghe Tuyết. Cô Tuyết hiểu chị Thành Được, đoạn quay lại thì nhiều trò chuyện với cô Út.

— Em thích hát lắm chớ, nhưng chắc không ra sao khêu được bị tình em nhất lắm. Có lần đi pleiclor, mình xuống hồ thì cô nhà bạn người gì đó. Nhưng một lúc sau người ta tới đông quá. Em không biết sao lên, đành chờ vậy, ngồm mình lạnh muốn chết cho tới trưa trở, thiêu bị rất đi hết em mới đám lên.

Thành Được khoái cái chi đó mà tóm lên cười một mình. Trong khi cô Út thật thà phân tách :

— Cái gì cũng vậy, trước lạ sau quen chớ gì. Nhưng bây giờ Tuyết có bằng lòng làm em nuôi của chị không nào ?

— Dạ em thích lắm chớ, chỉ sợ chị không chấp nhận cho thôi.

— Chị bằng lòng lắm chớ. Nhưng a điều là hễ lâm em nuôi của chị thì phải ở chung nhà với chị, ăn chung một mâm, đi một xe nhé...

Cô lại nhìn Thành Được, nhưn mắt như thách đố chăng. Cô Tuyết hiểu được phần nào ý của cô Út, nên đành bẹo hỏi :

— Cam gì nữa không chị ?

— Ủ... hết rồi. Mà anh Được có bằng lòng vậy không ?

Câu đùng chỗ ngứa của Thành Được rồi, nhưng anh vẫn vẫn lắm tỉnh :

— Thôi đừng dụ con người ta. Tay gió lâm tuồng rồi.

Đoạn anh quay sang Tuyết :

— Chưng như có ai đợi cô ngoài mặt rạp phải không ? Nói chuyện với chúng tôi riết rồi quên sao.

Tuyết hiểu ý, đứng lên từ tốn chào Thành Được và cô Út với lời cảm ơn chợ nhàng, vừa cái cười lưu luyến. Tuyết đã đi rồi, bây giờ Thành Được mở tài ra lâm tuồng. Cô Út đưa tay ra giết giúp cho chồng con muỗi đang hút máu ở trên trán xa. Thành Được mà anh chẳng hề hay.

— Con nhà ai mà đẹp quá anh hả ?

Ừ ! Nhưng rồi tại sao em bằng gì đâu mà nhận con người ta làm em nuôi ?

— Thích thì nhận vậy, có việc gì không ?

Thành Được vừa chăm chú vẻ đâu mây lại, vừa thốt nhẹ

— Thì sao cô gì. Nhưng hàn xây em nói hãy ba quá, để lo đuổi, rồi bị người ta sửa lưng thì sao ?

— Gì đâu mà lo đuổi bỏ.

— Thì em nói, ăn chung một mâm ở một nhà, đi chung một xe và cả cái gì nữa ?

Cô Út cười sặc sụa, khoái trá, nghĩng mặt về Thành Được :

— Vậy mà chẳng một mảng. Em muốn nói thế, nhưng lại sợ cô ta ngượng trước mặt anh thôi. Nếu không có mặt anh ở đây bao nhiêu thì em nói liền.

Thành Được vất cây bút chì lâm tuồng xuống bộc, nói chọc và nghiêm :

— Bây bạ ! Bây bạ đó đa.

Cô Út ách ghê lại vẫn bên Thành Được tế tế :

— Nây, em hỏi anh nghe nhé. Cô ta quá tình mê anh cho có khoái gì em đâu. Nếu có ta thật tình lâm em cuối em, thì em lâm mai lại cho anh. Tại mình cũng ngộ chung một mùng. Và như vậy anh không phải đi đâu xa.

Thành Được lại nghiêm giọng :

— Thiệt chơi đó ? Rồi khi chuyện thật xảy ra lại ghen thì tính sao đây ?

Cô Út bỉu môi :

— Ở đó mà ghen. Chớ nào Hồng Kim, nào con Tiêu, nào nhỏng con gì gì nữa mà em có ghen bao giờ đâu.

Rồi cô cười gằn :

— Ghen chi cho mệt. Mình giả rồi mà, người ta còn trẻ trung thà hồ người ta hay chăng. Nhưng em nói thiệt, thà là chuyện gì xảy ra trước mặt em cho em thấy thì em không buồn. Cho những chuyện lén lút nào chuyện bây bạ thì em ghét ghê lâm vậy đó.

(Còn nữa)

Đặc-biệt của Quyết-Tiến

TẠI SAO TÔI YÊU THÍCH NGHỀ TƯỚNG SỐ ?

KHI 2 TRẠNG PHÁP — ĐỨC CHIẾM QUÊ CHO 1 VỊ HOÀNG ĐẾ

(TIẾP THEO)

Của **HUỲNH-LIÊN**

2 Trạng đồng chiêm quê

Cũng cần nói thêm trong lịch sử cổ kim Tây Phương, chỉ có hai ông Trạng Tiên Tri thần kỳ uy danh cái thế, một Pháp, một Đức, là Nostradamus và Ulrich.

Nhắc lại trước câu hỏi của Hoàng Hậu, quan Đại thần Khâm Thiên Giám là Trạng Phú Nostradamus giải đáp như sau :

— Tâu Hoàng Hậu, Đấng Chúa Thượng cần nhất là trình các trận giao đầu tay đối tiền các khu điền vô.

Hoàng Hậu Phấp bèn quay về hướng ông Trạng Đức ?

— Thế nào, còn ông Trạng thành Mayence. Trạng chiêm quê cho chồng tôi thấy thế nào cho tôi biết với !

Trong phòng, bầu không khí bỗng trở thành im lặng. Chỉ còn nghe tiếng lửa nổ lách tách.

Sau cùng Trạng Đức Ulrich mới cất tiếng bằng ! giọng nói «đặc sệt» giọng Đức :

— Tâu Hoàng Hậu, kẻ hạ thần đang âm thầm cầu nguyện cho Hoàng Hậu đây. Tâu Hoàng Hậu, cách đây vài tháng ngu thần có nằm mơ một giấc mơ kỳ lạ, thần xin kể : « có bốn con sư tử vây quanh một người đàn bà có dội vương khôi. Người đàn bà đó, theo hạ thần chính là Hoàng Hậu. Bấy giờ bỗng có một tiếng rồi như tiếng gào thét của một đám đông : nói thẳng ra là tại bà thần « hãy coi chừng con sô 4». Tiếp đấy bỗng thấy một người thợ săn ở đâu lạ bắn trúng vào một mắt của một con sư tử trong số 4 con sư tử khiến cho con sư tử bị thương. Tiếp đấy là một trận bão tố kinh hồn với mây mù giăng phủ ngập trời và ba con sư tử cùng chuồn mất.

Khi trời quang mây tạnh, gió lặng rồi, thì chẳng thấy bóng người đàn bà đội mão Hoàng Hậu đâu nữa nhưng thay vào đó có một người đàn ông tay cầm cây Vương trượng (trượng trưng cho uy quyền quân vương thời xưa) miệng lâm bâm lập lại câu nói «ta đây bảo gồm cả bốn».

— Yêu cầu hãy giải rõ cho ta nghe với...

Trạng Đức Ulrich bèn tiếp lời :

— Bốn con sư tử là bốn ông vua, tâu Hoàng Hậu...

Tức là Đấng Quân Vương với ba vị Hoàng Tử của Hoàng Hậu đó.

Hoàng Hậu nước Pháp liền hỏi đồn dập :

— Thế còn người đàn ông tay cầm vương trượng là ai ?

Tôi đây Trạng Đức chậm rãi : « Tâu Hoàng Hậu, thần chỉ sợ lý giải không được đúng chăng. Nhưng thần thiết nghĩ, quan Trạng Pháp Nostradamus đây, chắc hẳn sẽ không quên cầu nguyện cùng với hạ thần để cầu chúc cho Thánh triều... cho ngai vàng Quân Vương! »

Chúng ta hãy theo dõi tiếp những lời liên rỉ của 2 ông Trạng Pháp-Đức :

«Bao lời cầu nguyện cũng vô ích mà thôi». Đã là câu kết bóng bẩy ngụ ý mà Trạng Đức muốn bảo trước cho Hoàng giả Pháp. Bởi vì sang tới ngày 30 tháng sáu năm 1559, cách đó ít lâu, thì Hoàng-Đế Henri Đệ Nhị (Henri II) là chồng Hoàng-Hậu Catherine theo như điềm mộng do Trạng Đức nêu ra, tức là con sư tử thứ nhất trong bầy 4 con sư tử, bằng hả. Chết trong một trận giao phong tay đôi, trên điền vô trường, bị địch quân đâm trúng một con mắt, bị trọng thương mà chết.

Còn ba con sư tử kia, là hiện thân của ba vị Hoàng Tử, con Hoàng-Hậu là François Đệ nhị, Charles Đệ Cửu, Henri Đệ Tam cả ba lên lâm vua chỉ được ít lâu rồi cũng chết đều đều thảm thiết. Thêm vào đó, nhà Valoit Angonlême cũng dứt tuyệt, không còn kẻ nối dõi ngai vàng trong Hoàng-gia. Ngai vàng bỗ trống. I kẻ khác lên ngôi vua, là người vương cầm trượng* trong giấc mộng thần kỳ, xưng hiệu là vua Henri Đệ Tứ (Henri IV) khai sáng cho triều đại Bourbons. *(Còn nữa)*

BẠN muốn có là số Tử Vi trọn đời ? BẠN muốn biết tình duyên đôi bạn ra sao ? Hãy đến văn phòng 632, Phan Thanh Giản, (xa Bà Lớn) Saigon, hỏi nhà

CHIÊM TINH - GIA HUỲNH LIÊN

30 NĂM KINH NGHIỆM

Chuyên môn xem TỬ VI, CHỈ TAY. Đoán quẻ bài TAROT theo khoa học Ai Cập. Không đúng không nhận tiền thù lao. Việc XÁC ĐỊNH có giấy tờ bảo đảm chắc chắn.

Quý bà, quý ông đã dùng nhiều thứ Shampooing nhưng chưa vừa ý...

NÊN DÙNG NGAY SHAMPOOING

Diana

LÀM SẠCH TÓC TRƠN MƯỚT HẾT NGỨA . SẠCH GẦU

BÁN TẠI CÁC NHÀ THUỐC TÂY TIỆM UỐN TÓC, MỸ PHẨM - BAZAR

Sau khi thất trận, Nhựt-Bổn, trên đường kiến quốc, đang và sẽ giữ địa vị quan trọng như thế nào trên trường chính trị Á Châu ?

ĐÔNG KINH CÓ THỂ HÒA GIẢI MỸ-T.C ?

◆ QUA CÁC SỰ LIÊN LẠC VỀ VĂN HÓA CỦA CÁC ĐẢNG PHE TẢ, CÁC NHÀ BUÔN NHỰT MỞ ĐƯỜNG BUÔN BÁN VỚI TRUNG CỘNG, NHƯNG RỐI LẠI BỊ GIÁN ĐOẠN, VÌ CỜ T.C. BỊ XÉ GIỮA THÀNH PHỐ NAGASAKI MÀ CHÍNH PHỦ NHỰT NÍN THINH (KHÔNG XIN LỖI !)

Hiện nay, cuộc giao thương Nhựt — Trung Cộng đang phát triển, Bắc Kinh trở nên khách hàng thứ tư của Nhựt, nhưng « cuộc bang giao trên quyền lợi » có thể bền vững được không ?

Sau tiếng nổ của trái bom nguyên tử trên lãnh thổ Nhựt lâm kinh động thế giới, dư luận tại khắp nơi, yêu chế đăng dân tộc Phù Tang kiêu bùng khó lòng xóm quật khỏi trên vô đài quốc tế.

Rồi, mọi người hầu như lãng quên nước Nhựt trước những tiếng vang chiến tranh từ Cao ly đến Việt Nam, mà người Nhựt lại vang dội lên thiên cho nâm châu trung đông, bùng hoàng.

Hơn 20 năm qua...

Ngày nay, bóng u ám Nhựt đang hiện lên trên khắp các nẻo đường thế giới và trong khắp mọi ngách sinh hoạt.

Dân tộc Nhựt, với truyền thống cần tiến, ganh đua, đã kiến thiết đất nước tang thương hầu gần những tàn phá ghê gớm của chiến tranh một cách mau lẹ vô cùng, để thế sức là mau lẹ phi thường trước sự ngạc nhiên và cảm phục chung của quốc tế.

Giờ đây, nước Nhựt như thế nào? Nhựt bổn đang đóng vai một quốc gia liên hệ ra sao trong cuộc sống giữa các dân tộc miền Á đông cũng như toàn thể thế giới ?

Để là một đề tài tổng hòa mà nhiều người muốn biết, phải là những người ở các lãnh thổ mới thâu hái được lợi ích và những tác ngạc nhiên và cảm phục chung của quốc tế.

Giờ đây, nước Nhựt như thế nào? Nhựt bổn đang đóng vai một quốc gia liên hệ ra sao trong cuộc sống giữa các dân tộc miền Á đông cũng như toàn thể thế giới ?

Để là một đề tài tổng hòa mà nhiều người muốn biết, phải là những người ở các lãnh thổ mới thâu hái được lợi ích và những tác ngạc nhiên và cảm phục chung của quốc tế.

Mỹ quốc.

Đương lúc chính trị ngoại giao hiếm nghèo nhạy, nếu cuộc điều tranh lạnh vẫn còn tiếp diễn thì Nhựt vẫn cho áp dụng được. Nhưng, đường lối đó công nghệ càng trở nên khó khăn hơn vì, lúc nầy, VN đã *sôi* nơi trung tâm theo chiết của cuộc tranh lạnh và là nơi mà hai người lăng giềng không là của Nhựt Bổn đang chạm trán nhau.

Tiếng gọi của quyền lợi ?

Theo ý người Nhựt thì họ cho rằng, đù người Mỹ, vẫn phân hợ, muốn nói sao thì nói, nhưng người Nhựt cũng có những lý lẽ để không chạy theo các lăng giềng phương Đông trong công cuộc chống lại các lăng giềng phương Tây.

Theo ý giáo sư Yoshikazu Sekamoto, I trong số bình luận gia người Nhựt về chính sách đối ngoại, những lý lẽ đó (của Nhựt) tóm lại gồm có 3 điểm chính : nếu vấn đề tình vị, nếu kinh tế đặc lập giữa hai nước và thêm vào đó, nhiệm vụ tinh thần mà người Nhựt thấy phải đối xử với Trung Hoa để hà, gần lại những tân phá do Nhựt gây nên trước đây.

Vấn đề quan điểm người Nhựt, thì Trung Cộng coi là Trung Hoa. Điểm mâu thuẫn chính yếu với người Mỹ khi người Mỹ nói đến Trung Cộng thì là mục tiêu khác.

Giờ đây, thử nhìn lại xem đường lối ngoại giao của Nhựt đã tiến triển như thế nào với T.C?

Xét cớ Trung Cộng !

Vào khoảng năm 1950, các đảng phái phe Tả ở Nhựt (có đảng C.S. và đảng Xã hội) cho gồm cả một số tổ chức khuynh tả không phải là Cộng sản, chủ trương nối lại các đây liên lạc văn hóa với Trung cộng nhưng Chính phủ Nhựt không chấp nhận vậy.

Do sự tiếp xúc về văn hóa nầy, đến năm 1952, tiếp đến những sự tiếp xúc về kinh tế (trên lãnh vực tư nhân). Chỉ có một số các nhà buôn và kỹ nghệ nhỏ phe tả tiến tới mở những « chi cuộc thương mại thân hữu ». Tuy nhiên sau một giai đoạn ngắn, sự liên lạc lại bị đứt quãng mất đến năm 1958.

Nguyên nhân đứt quãng xảy ra do I vụ xé cờ T.C như sau :

Trong năm 1958, tại I cuộc trưng bày ở thành phố Nagasaki, I người Nhựt có khuynh hướng cực đoan, đã thăng tay xé tan lá cờ của T.C.

Chính phủ Nhựt đã tế thái độ lạng thinh, và từ chối không chịu ngồi lôi là « việc đáng tiếc » vì lấy lý do rằng cờ TC không phải là quốc kỳ Trung Hoa !

Sau vụ « xé cờ », các mối giao thương giữa hai bên tự hầu xuống rất mau chóng, cho mãi đến năm 1962, mới lại nối tiếp lại.

Một đàng vẫn đăng tự do dân chủ Nhựt là Tatsunosuke Takasaki và một lãnh tụ Trung Cộng là Lưu chung Chính (chủ tịch Uỷ ban đoàn kết Á Phi, ôy ban nầy được Nhựt tôn thành ông bộ lập trường) bắt đầu đưa phần đề mốc nối việc trao đổi thương mại.

Phe hữu ở Nhựt chống đối lại và vẫn muốn giữ nguyên vẹn tình giao hảo cũ với Đài Bắc và Bộ Ngoại giao Nhựt cũng tỏ ra lo ngại về các phản ứng của Mỹ.

Mặc dầu có vài sự xích mích do những nguyên tắc của hai bên chủ trương mâu thuẫn với nhau, các đây liên lạc thương mại Nhựt—Trung Cộng vẫn phát triển mau lẹ với tình trạng đan hoa.

Bắc kinh mua máy móc Nhựt

Mỗi lúc một nhiều hơn, Trung cộng mua của Nhựt các máy móc, xưởng máy, các chất hóa học phẩm, v v... Nhiều phái đoàn chuyên viên từ Bắc Kinh qua thăm Nhựt hồi để tìm hiểu về những kỹ thuật mà Trung cộng cần thiết cho đề tam kế hoạch ngũ niên của họ.

Về phần Nhựt bổn, năm 1966, nhập cảng đạo nhân, bắp cảng các nông phẩm khác, và than, nguyên liệu về thép, thiếc (1966 là năm thứ tư trong cuộc giao thương dài hạn giữa Nhựt và Trung Cộng : khởi sự từ 1963).

Trung cộng tới nên khách hàng thứ tư trong số các quốc gia buôn bán với Nhựt bổn. Như vậy, Trung cộng đã là một mối thương mại quý báu. Dù cho tới chế Nhựt phải lựa chọn giữa Mỹ quốc và TC, có lẽ Nhựt cũng sẽ phải bắt buộc bỏ rơi Bắc kinh nhưng nếu kinh tế Nhựt cần liên hệ đến sự giao thương với Bắc Kinh.

Đó là hoàn cảnh tế nhị hiện nay của Nhựt trên phạm vi kinh tế.

(Còn nữa)

Tâm sự 4 phương

(Tiếp theo 5 trang 5)

ĐÁP : P quen biết em đã lâu ngày và thời gian vắng mặt của chàng vừa rồi cũng khá dài đủ cho chúng suy nghĩ xem có nên chọn em là bạn đời hay không, vậy mà đến lúc nay vẫn còn sự tiếc nuối vì... chưa đủ tiện nghi !

Cũng nghĩ rằng P. cũng yêu em đây, nhưng chắc có tính đa đợ, nhu nhược, nên ngại lập gia đình với em, mặt thiếu sự hiểu biết đã chục khó kết « bạn » với chàng hàng mấy năm trời. Chàng có thể là một người đáng mến nhưng chắc chắn không phải là một người gia trưởng đã tự cách. Em nên dứt khoát là hơn.

Có lẽ một người đàn bà có tính cách chuyên chế có thể khiến P ra tới trước bụ lại đây. Nhưng người đàn bà hẳn không phải là em, em không hy vọng gì ở người đó đâu. Dứt khoát để tha hình bóng chàng ra khỏi tâm trí của em rồi em sẽ gặp người thanh niên khác có ý chí lập gia đình, bạ sẽ đem hạnh phúc đến cho em.

CHƯƠNG - TRÌNH THÁM - HIỂM

BIỂN SÂU CỦA MỸ

● *Rồi đây các « Thủy hành gia » có thể... đạo chơi dưới 120th. sâu.*

Hải quân Hoa Kỳ đang vô cùng bận rộn để sửa soạn thực hiện I cuộc thí nghiệm về khả năng hoạt động của con người dưới biển sâu trong chiếc chuồng lặn Sealab 3.

Mục đích của kế hoạch Sealab là Hải quân Điều khiển là thí nghiệm về khả năng sinh sống và làm việc của con người trong I thời gian lâu dài dưới độ sâu 600 bộ dưới mặt nước.

Các cuộc thí nghiệm nầy đợ định hoàn tất trước 1970, trong đó chuồng lặn Sealab 3 sẽ đóng góp một phần rất lớn.

Tuy chiếc Sealab 3 cho phái đợi năm nữa mới hạ thủy được, nhưng những cuộc thí nghiệm do đương đã bắt đầu.

Các đoàn gồm 6 tới 8 « thủy hành gia » sẽ xuống ở một độ sâu hơn 400 bộ (khoảng 120 thước) nghĩa là hơn hai lần độ sâu do Sealab 2 đã được năm vừa qua, trong một thời gian độ 15 ngày.

Năm vừa qua, chuồng lặn Sealab 2 đã thực hiệu được một cuộc lặn sâu dưới đáy biển lâu nhất lịch sử. Đã có ba đoàn, mỗi đoàn gồm 10 thủy hành gia đã sống 15 ngày dưới một độ sâu 205 bộ trong Thái Bình Dương ngoài khơi Leolla, Californie.

Cũng như trong các cuộc thí nghiệm với Sealab 1, các thủy hành gia trong Sealab 2 mỗi ngày đã phải mặc những bộ đồ lặn đặc biệt và ra khỏi chiếc chuồng lặn của họ để thí nghiệm và thăm dò hàng hoá động cho con người dưới áp suất cao ở độ sâu.

Hai năm trước đây, kế hoạch Sealab bắt đầu với chuồng lặn Sealab 1 ngày. Sealab 1 ở một vùng ngoài khơi đảo Bermude và mang theo 4 người.

Văn phòng nghiên cứu hải quân, hiện nay đang xét đến 5 địa điểm có thể dùng làm nơi lặn cho Sealab 3 Đó là những nơi như ngoài khơi San Diego (California), Key West (Florida); Seattle (Washington); New England và Hạ Uy Di.

Nhiều đoàn khảo sát đã bắt đầu nghiên cứu về làm khảo sát ở dưới nước, thời tiết, các địa điểm của Sở và đã ở đây hơn 6 tháng trong mà Sealab 3 có thể lặn xuống.

Người việc các đặt về các tác dụng tâm lý và sinh lý đối với con người sống và làm việc dưới biển sâu, các chuồng lặn Sealab sẽ cho thuyền chở vào các cuộc nghiên cứu về hải dương học, lời vậy địa điểm được lựa chọn phải đạp ứng được cả hai mục đích trên.

Chiếc chuồng lặn Sealab 3 cũng trong tự như chiếc Sealab 2, nhưng vẫn của sở được công cố thêm để có thể chịu đựng những áp suất gia tăng dưới những độ thật sâu.

Ngoài việc công cố vỏ người của chuồng lặn dựa theo chi tiết đã các thủy hành gia trong Sealab 2 tường trình lại, người ta cũng sẽ thực hiện nhiều sự thay đổi quan trọng trong chuồng lặn Sealab 3.

Tuy cho tới nay chưa có quyết định nào chắc chắn, nhưng người ta dự định rằng các cuộc thí nghiệm trong tương lai sẽ được thực hiện với loài bò tru và bài sư đã được huấn luyện trước.

Việc dự định sử dụng các loài cá cây trong các cuộc thí nghiệm là do trong chiếc Sealab 2 sẽ không có những lồng chứng cá mập như ở trong hai cuộc thí nghiệm trước đây vì người ta biết rằng loài cá mập rất sợ loài bài tru.

Trước đây trong chiếc Sealab 2, con bài tru mang tên là Tully đã trở nên « nổi danh » vì đã thách cũng trong việc mang các bức điện tín từ mặt nước đến cho các thủy hành gia và ngược lại.

COTRACYN

SỰ CÔNG HIỆU MẠNH LIỆT CỦA

2 TRỤ SINH (TETRACYCLINE + CHLORAMPHENICOL)

3 KHÁNG SINH (SULFAMIDES)

SINH-TỐ B12

Trị bịnh :

CON NÍT . BAN NÓNG . BAN CỨA
. THƯƠNG HÀN
. CẢM HO . SƯNG PHỔI

NGƯỜI LỚN . NHIỄM VI-TRÙNG
. GHẺ LỞ LOÉT . VẾT ĐAU SƯNG TẤY, LÀM MỦ
. ĐÀN BÀ : SỐNG ÂM ĐẠO . SỬNG DẠ CON . RA KHÍ HƯ
. BỊNH ĐÀN ÔNG...

COTRACYN MADZER — COTRACYN MADZER — COTRACYN MADZER — COTRACYN MADZER

ĐỂ TRONG GIẤY HIỆU CÓ HÌNH TRÁI TIM

MUA DỄ DÀNG TẠI CÁC NHÀ THUỐC TÂY

GIẢI ĐÁP

Pháp Luật

(Tiếp theo 6 trang 5)

T. đã có vợ với I con đầu. Vợ T. là giáo viên, chế T. không có địa vị nên bà T. đi lấy người có địa vị hơn (đã 5 năm nay rồi). Nhựt T. muốn ly dị vợ để cùng tôi chung sống hợp pháp. T. đã nhờ thừa phát lại lập vi bằng và để đưa chan ra tòa cách đây hơn tháng. Hai người chỉ được giấy ly thân thôi.

Tôa hợp đến tháng 5 mới lên án ly dị. Xin ông thời điểm chúng tôi phải làm những gì nữa để xem xống chung với nhau. Con đứa con đầu của T. thì vẻ phía ai nuôi ?

ĐÁP : Nếu Tòa đã lên án cho ly thân và hứa đến tháng năm sẽ lên án ly dị, thì bà phải đợi vậy. Xin lưu ý bà rằng Tòa lên án ly dị xong ông T. phải xin chuyển tả bản án vào bộ đời. Như vậy ông T. mới lập hôn thú khác với bà được.

Nếu ông T. là sĩ quan thì phải có phép của Bộ Quốc phòng. Cuối cùng vẫn đề đứa con 6 tuổi thì Tòa sẽ quyết định theo đề nghị của người chồng là ông T. Người nầy có thể xin bắt đứa con (vì đã lớn rồi) của mẫu để cho mẹ nó nuôi thì phải cấp dưỡng hàng tháng. Bà muốn gặp lấy hôn thú với ông T. nhưng vẫn không được đâu. Phải chờ cho sang các thủ tục ly dị đã.

TRỊ BỊNH :

YẾU GAN . YẾU MẬT
YẾU THẬN . BAN NỮA

TÁO BÓN . THIẾU MÁU . GẦY CÒM

THUỐC ỐNG ĐỂ UỐNG

CYNAR

Gồm có : NƯỚC CỐT GAN TƯƠI
NƯỚC CỐT ARTICHAUT
CHẤT CHLORURE de MAGNÉRIUM
SINH-TỐ B.6

BÁN TẠI CÁC NHÀ THUỐC TÂY

SỮA BỘT SIMILAC

dinh dưỡng hoàn hảo

SIMILAC Powder

dùng sữa SIMILAC Không dợ khan hiếm và mua dễ dàng

ABBOTT : VIỆN BÀO CHẾ ROSS LÀ MỘT PHÂN BỘ CỦA HÃNG BÀO CHẾ ABBOTT U.S.A.

Do Võ Phi Hùng Cựu HS Petrus Ký (67-74) tặng Huỳnh Chiếu Đẳng chủ Kho Sách Xưa Quán Ven Đường (scan từ microfilm của Đại Học Cornell)

BẠN ĐỌC viết

KHÔNG THỂ COI THƯỜNG

2 nhu cầu cần thiết của dân :

NƯỚC VÀ ĐÈN

Của một số dân Quận Nhì

Điện vẫn bị cúp

Tôi gần một tháng nay, đau chúng Đô thành phải đùng bị khiến khó vì nạn thiếu nước uống. Trong nhiều khu lớn gần đô-thị, có máy, cả ngày Bông không được một giọt. Ngày cả những máy nước công cộng công vậy. Dù vậy, lại các máy nước công cộng lúc nào cũng có rất đông người tới gánh, vì tranh nhau bằng nước đã có nhiều cuộc cãi vã và ẩu đả với nhau.

30 đồng 1 đôi nước

Vì nước không có, nên đa chúng đã phải đi tìm người gánh nước thuê để mua. Kiếm được người gánh nước thuê cũng không dễ gì, vì phải trả một giá rất đắt, từ 20 đến 30 đồng một đôi.

GIẢI ĐÁP PHÁP LUẬT

NHÀ, ĐẤT

ÔNG LỆ TÂN (Ba Xuyên)

HỎI : Cha tôi qua đời có để lại một sở đất (do ông đứng tên) cho mấy anh em tôi. Rồi anh cả chúng tôi làm giấy cho người ngoài 30 năm, mà không có vợ ưng thuận của mấy chị em tôi.

Bây giờ anh cả chúng tôi mất giấy, không thì có thể đòi đất lại của lại được không. Những người mua đất cất nhà trên đất, đều không có bằng khoán, nếu họ bược chúng tôi bồi thường, thì lẽ sao có tiền ? Còn thưa họ thì thua ra Tòa hình hay Tòa hộ ? Nếu mấy chị em chúng tôi bắn đất thì 5 đứa con (không có bà thứ) của anh cả chúng tôi có kiện thưa gì không ?

ĐÁP : Ông không để tên là ông hay bà, chúng tôi khó đại bàng đúng. Ông nói không rành, nhưng chúng tôi cũng đoán được là ông gia đình lại gia tài cho 5 người con, một trai (tôn) và 4 gái. Người trai trưởng mình trọn quyền cai quản số đất, nên Tòa giấy cho người ta mướn cất nhà ở trong thời gian ba chục năm. Bây giờ người anh lớn qua đời rồi, mấy chị em muốn lấy đất lại ?

Trước hết, 4 người gái phải hợp sức, góp tiền lại để làm thủ tục trương phân gia tài : Phải làm tờ thông chí rồi lập hội đồng gia tộc để hòa số đất ra làm 5 phần (nếu mấy người con không có khai sanh của người anh cả được bà con thương tưởng, và được chia cho 1 phần). Được chia xong, chị em sẽ xin tách bộ rồi mạnh ai nấy lo phần đất của mình.

Riêng về người anh thì y không có quyền làm giấy cho mướn đất 30 năm. Bây giờ đây việc làm của người ấy bất hợp pháp, mấy chị em cũng phải bồi thường thiệt hại nhưng kiếc trác xây cất trên đất ấy và buộc lại số tiền mướn đất mà người anh đã nhận trước (đã nhiều là trừ những năm qua).

Tạm thời, trong lúc chờ đợi trương phân và sang bộ, 4 chị em có thể đứng chung một tả đơn (kèm theo tờ thông chí) gửi lên Tòa hộ, xin hãy trả cho mướn đất bắt hợp pháp và đòng thời tực xuất những người mướn đất. (Rồi Tòa sẽ xử, có lẽ đại khái như chúng tôi vừa nói trên).

Nếu không có tiền nhờ luật sư, mấy chị em cứ làm như những tôi vừa nói. Dầu sao, mấy chị em cũng tin tưởng rằng họ không chiếm được số đất đó !

LÝ - DỊ

MỘT NỮ ĐỘC GIẢ KHÔNG CHO TÊN (Saigon)

HỎI : Tôi và T. yêu nhau, nhưng

(Xem tiếp 6 trang 4)

BÔN PHƯƠNG

THÚY-DƯƠNG phụ trách

EM P.T.T (Sadéc).— Là một học sinh Đệ Nhị, nghĩa là em đã trải qua 6 năm đôi đăng đăng trong đời học nên bắn tạo thành 1 tuongđai tượng đối đáng đàm đạm. Hơn nữa em phải xa gia đình mà ở trọ nhà quen đi học.

Căn nhà trọ của em có một người con gái đồng tuổi đã đi ở đến em từ khi em mới đặt chân vào bàn 1 trung học. Tương cử chỉ, tương hình động của em có thể nói rằng không bao giờ không ghi vào đó một giai nhân ký.

Tuy tăng lắc bấy giờ tuổi em còn non dại nhưng em cũng biết rằng cảm tình ấy nảng đã đánh bắn cho em, em đáp lại tình bằng những tin nhìn đầy thông cảm trong lặng im.

(Có phải chăng vì phương diện tình cảm người con gái bao giờ cũng có phần vượt hẳn người con trai đồng lứa tuổi ?). Tuy nhiên rất lì khi em bắn chuyện với nàng bởi lẽ tình rất rẽ trước phải yêu không cho phép em.

Thời gian trôi qua em vào lớp mới, tình cảm của nàng đối với em cũng vẫn như thuở nào cũng sự cười cỏ duyên, cũng tia mắt đậu hiền trong lên lửi mà em thường bắt gặp. Không biết tại sao em có cảm giác như thời gian lắc bấy giờ như chậm lại trong giờ học của em.

Em muốn kim đồng hồ quay mau hơn nữa để em những giờ tan học em được ngắm những tia nhìn để cảm. Tình yêu đối với chúng em bấy giờ chỉ có bao nhiêu giai đoạn.

Anh ngại bắt đầu, nàng thấy thiếu thiếu mộthứ gì khó hiểu. Buổi học cuối cùng của năm thứ nhì bao Trung học bảo cho em biết rằng em sẽ phải xa nàng để xét quê cũ. Vốn tính rụt rè em không đám tỏ giả nàng. Thế rồi chuyện phải đến đã đến, em trở lại cố hương, mang theo nhiều luyến tiếc cho tình yêu sự khởi...

Buổi học đầu của năm sau trở lại. Em sửa soạn hành lý để làm lại sự học sau gần 100 ngày giãn đoạn.

Vào 1 thời đó xa lại trở về với chúng em, nhưng giờ phút nầy không chu là giờ phút rụt rè của 2 năm về trước. Em tìm cách gây thiện cảm với nàng. Em được thấy nơi nàng sự thân mến của người con gái đẹp lại phẩm nào mong mỏi.

Thì rồi sự giao thiệp của chúng em vẫn em đềm trong tình khiết.

Tuy nhiên đôi bạn gặp nàng cũng vẫn chưa nghĩ tới sự thật chỉ lòng em cũng như giữa em và nàng không có thư từ gì cả.

Chắc chỉ lấy lẫm ngạc nhiên về thái độ kỳ cục em.

Không phải em có ý phụ nàng mà chính vì sự bắt cu em sai giữa em và nàng đã khiến cho em viết thư nầy đến chị dể cho xem ý kiến của chị thế nào về mối tình, theo em, « tầc rối » nầy. Hiện giờ em và nàng đang sống soạn cho 2 kỳ thi sắp đến.

Em đang chờ ý kiến của chị với niềm kính mến của em.

ĐÁP : Em nói bà con sui gia mà bà con thế nào em không rõ nên thì chị có biết sao mà đưa ý kiến. Chẳng hay ngày thứ của « ng với của em ra sao ? Đông mọt bao hay kẻ trên người dưới ?

Bà con sui gia thì là chỉ có bà con bề mặt chớ đâu có liên hệ huyết thống. Nếu thờ bậc trên dưới mà xa xa thì chả tăng «người ta» có thể làm lo chuyện đó để tác thành cho đôi trẻ, cho nếu đồng bộc thì chả có gì ngăn trở cả.

Em đang sửa soạn kỳ thi sắp đến thì nên đợp chu chuyện nầy lại mà để hết tâm tri vào việc học. Thì xong rồi sẽ bàn, có hơn không ?

★

CÔ TH. L.— Đã năm năm sau em với P. quen nhau. Thích lính không có chuyện gì cả P. đợi nhiều lắm. Anh ta không đưa thân em nữa, thoái thác bận việc, nay việc kia. Sau tháng qua đi như thế nay P. trở lại.

Chẳng nói yêu em vì muốn cưới em lắm vậy, nhưng chưa thể định ngày cưới được vì anh ấn chưa có chức được tiện nghi. Em cũng nếu P. chưấy khác nhưng thái độ của chàng đã khiến em đã đặt, không biết chàng có thật lòng chăng. Em bảo em có nên tin không ?

(Xem tiếp 5 trang 4)

HỘP THƯ Y-HỌC

HÙNG (Saigon).

ĐÁP.— Tạm bỏ chỗ đa tiếp bằng Demarcotone uống thêm Cotarcyn ngày 4 viên và Puisone ngày 2 viên trong 10 ngày.

Bệnh tri nếu chưa theo tây, dùng Hiro-cetone bằng vào bắp mông ngày 2 lần. Tránh đừng để tào bón và cũ ăn các đồ gia vị nóng. Thuốc bổ có thể dùng Hepatofort BIBIZ uống ngày 2 ống, Becozyme uống ngày 4 viên trong 2 tuần lễ.

XEM TRANG 7

Thiên Hạ Đệ Nhất Tiêu

ban gái – bạn gái – bạn gái – bạn gái

Một tiếng chuông vang... hay một tiếng chuông... rè trong cuộc thảo luận về mẫu «người chồng lý tưởng» của bạn gái thế kỷ hai mươi

EM SỢ CHỒNG LÝ-TƯỞNG !

◆ LÝ TƯỞNG LÀ GÌ NẾU KHÔNG PHẢI LÀ « BIẾT HÒA MÌNH SỐNG THEO THỰC TẾ NHƯNG... THỰC TẾ Ở ĐỜI, NHIỀU KHI LẠI PHŨ PHÀNG...

● *Người chồng lý tưởng cần hiểu chữ « đạt thời » để xử thế. Nếu cố chấp chỉ là người anh chồng gàn, ngang bướng, sống tách rời xã hội để chui vào tháp ngà, trở nên « mọt sách » suốt đời ôm một mớ « lý thuyết, đạo đức suông » làm khổ vợ, khổ con, đói rách tủi cực !...*

Em xin nói thật là em đã « quay lưới đến 7 lần » và đặt bút xuống lại đưng tay để suy nghĩ tới mẫu chồng lý-tưởng mà viết được chưng ý kiến sau đây.

Sở dĩ em cần nhắc, đắn đo mà mà suy nghĩ mười tính bảy ý kiến, không phải là sự nói nói năng thì thôi, lời lẽ nặng nề nhưng chỉ ở riêng em tính bây hết sự thặn phù phàng, sau cùng lại sẽ gây nên những ác cảm với người đọc.

Những sự thật, hay nói cho đúng hơn, những điều thực tế em trình bày hoàn toàn nằm trong phạm vi vào-đề người chồng lý tưởng mà bạn Quyên Tiến đã cố bảo ý đề cập đến trên mục Bạn Gái.

Cho tới nay, em đã sống qua cách chồng con rồi, cũng đã có những hoàng ngày nhung nhớ, nhưng như những thời gian «cum sung, chào đón» bên cạnh người bạn đồng hành trên đường đời.

Em xin phép nhắc qua vài nét sinh hoạt tổng quát của đời em từ ngày xuất gia cho đến nay, là có ý muốn nói lên một chút set, một quan điểm : « em rất sợ chồng lý tưởng ! ».

Các chị em đã bàn luận : thế nào là chồng lý tưởng ? Phải chăng định đặt ra một người chồng kiểu mẫu, có sẵn đủ đức tính, tài năng, được nhiều chị em mong ước như Công chúa trong Rừng Mơ cho chàng Hoàng từ tuổi teen, đẹp trai, quyền cao, chức trọng, phú quý, tất ba ?

Và phải chăng—như một vài chị đã thổ lộ trên cột bản này—người chồng lý tưởng là những nhân vật có nhiều hạnh kiểm như «nhân, lễ, nghĩa, trí, tín » và đồng thời có tính thân trung đúng, biết thương vợ, quý con...

Cho đó ! Nghe những lời nói ngọt ngào em sẽ bày tỏ tâm tư của chị em, em cũng cam thấy lòng rộn ràng, như đang vững lại thời xuân xử, kéo chọn một làng quân thơ ý muốn đem ngày đợi mộng đợi trong chuỗi ngày tươi sáng.

Nhưng, chắc hẳn, trong khi xây đắp mộng vàng, chính em đã không hoàn giờ ngờ và nghĩ tầng, ở đời, mọng chỉ là mộng. Mộng khác với thực ! Hay nói cho hơn, những ước mơ của em, những hy vọng tốt đẹp có mấy khi đạt được hoàn toàn như ý, và thường chỉ là xây những « lâu đài trên bãi cát », những gắc mộng « kẻ vàng » !

Các chị ơi, em nghĩ rằng người chồng lý tưởng, đủ quan niệm như thế nào đi nữa, cũng không trở nên « hiệu thực » được ! Chỉ là bàn huyền, ảo tưởng. Và cuộc sống của con người đầu khi, em cũng nhận rằng cần có những «ảo giác» thì đời mới có ý vị, không buồn tẻ. Em không đáng trách ai mong ước trong tâm tư ít chính em cũng đã hơn là mộng ước.

Nhưng em chỉ muốn nói như trên : « chồng lý tưởng, mọt ảo ảnh mơ hồ ! » .

Hơn nữa, chúng ta cũng có thể ví dụ chồng lý tưởng khác nào như một cái bóng đang trên đường đời. Hình theo thì bóng chạy. Hình tưng lại thì bóng cũng hiệu ra ngang hình và bóng, nếu hiểu như vậy, làm sao mà gặp nhau cho được ?

Đực tới đây, chắc nhiều chị cho là em bi quan, yếm thế và bảo thế thì em muốn một người chồng như thế nào ?

Như thế nào ! Ô ! Thật là khó nói ! Em vẫn cứ nghĩ rằng phải « ngay-thẳng » chung cũng đã đáng được cấp sách đến học đường, qua nhiều bậc cao, tài nhiên cũng biết đạo là lẽ phải.

Em rất mong, ước ngày tóc thề cho chăm mông vai, mà người kia sẽ cùng em kh theo đời kinh sử, khi ano gai kiếm cung, hoặc khi « lựa vậy, to tay, gieo cầu phải nhịp ». Nhưng các chị ơi ! Có đi sống chỗ không thể em chúng ta mới nhìn thấy có đường tình mấu vạn nẻo, để gom chịu rằng trên cái thế giới khó lựy nay, « mọt vự tại nhân, và thách sự tại thiên » !

Chỉ « thiên », chỉ « trời », nhưng người, cho đến nay, cũng chẳng biết là ông hay là bà nằm ngồi đâu mà tìm kiếm để nói xem ra sao ? xem xét hay gieo vào thành mà hồng « thương lắng bao giờ cho hợp mộng ước ước được cùng tên một người chồng lý tưởng theo ước mơ của em ?

Cũng trong quan niệm nầy, em xin nói nhỏ với chị em (thưa xuất giá) rằng việc tự chồng cho nhiều điều kỳ là lắm. Nếu chúng ta muốn nói là vất duyên, cái số « hay muốn cho là » định mạng số phần » cũng chẳng sao, nhưng có điều như nhiều triết gia Đông Tây kim cổ cung đều công nhận « tính là lựy » mà vẫn chung sum hợp thì lẽ nhiều đã có chỗ « tính hoà » sẵn vào trong cách đăng đối, tay đi đuổi.

Nước mắt chứng sinh nhiều hơn nước bốc hiển. Có một cặp vợ chồng nào đã sống với nhau mà chưa một lần trào nước mắt vì nhau ? Phải chăng vì thương xót cho cái kiếp người trong cảnh vợ chồng nên người đau bề người tính ở kinh xích xưa đã được cao thiệp để khôn bị người đời bách hại vì thờ bởi những «người đời hành hạ kẻ ngoan thiên kia, họ nhìn lại lương tâm xem có q.ả thật là chưa từng mang tội lỗi ?

Ô ! Em nói cả hơi xa đề tài rồi ! Nhưng, thưa các chị, nếu vợ chồng là duyên kiếp, là « khô lựy ít hay nhiều » thì người chồng lý tưởng có lẽ cần bao hết cả « phó mặc tự nhiên », gặp sao hay vậy. Cầu toàn, trách bị, « mộng chẳng thành, Bởi cái, thạn cảnh thì người cả chẳng lành, cảnh chẳng ngọt !

Chị đã chả được: cả cuộc sống của chị và của chồng chị như định đoạt cột, như cầu chung tay khổng? Chị đã chắc người chồng lý tưởng của chị, suốt đời, chẳng bao giờ sẽ tính yêu cho một người trẻ đẹp bên đường ư ? Ngày cả đến lòng chungta cũng cho nhiều khi sao xuyên trước thời đại hiện sinh, muốn ngăn phúc tạp, thứ thách cam go.

Vậy thì quyền chồng lý tưởng làm sao có thể cho « nguyên vẹn » lý tưởng như hoài bão của chúng ? Nếu chồng lý tưởng của chúng ta trước nếp sinh hoạt mới, hay trước cảnh sinh hoạt khó khăn, mà không thức thời, cứ « ưu thời » với hai chữ lý tưởng, thì chẳng bao ra lợi bao lâu xa ?

Lý tưởng vẫn vậy, tả ! Lý tưởng là gì nếu không phải là biết hòa mình sống theo thực tế ? Biết tiến bước, theo đà tiến của xã hội biết thay thuyền trước cả mọi người nếu không sẽ bị thụt lùi vào đã vắng VI dụ, trong một cảnh nghèo, vợ chồng cứ ngồi mà « lý tưởng » để mà sống như ngày mới xưa hợp được chăng ?

Người chồng lý tưởng, theo ý em, cần hiểu chữ «đạt thời» để xử thế. Nếu cố chấp, như khư giữ lấy sách lẽ giáo rách nát tơi bời, như người đã từng sống trên đến cùng, gạt bỏ mọi trào lưu tiến bộ, thì chỉ là người gàn, là một anh chồng gàn, ngang ngược, bướng, sống tách rời xã hội để chui vào tháp ngà, trở nên « mọt sách », suốt đời ôm một mớ «lý thuyết đạo đức suông» làm khổ vợ, khổ con phải chịu đói rách, tủi cực.

Lý tưởng ! Người chồng lý tưởng phải là một người đạt được mọi lẽ và có những cái tính là người lý tưởng có kinh tế ổn định sống cùng phải trong khe đao lý mà chiều đến đâu là lý, vào đó. Nếu em mong ước trở lại xa vời để xây hầu chuyện cổ chi

BÙI THANH VÂN

THỜI TRANG « Nhẹ nhàng IV »

Thêm một kiểu áo nữ nhẹ nhàng cho mùa hè 1966. Đặc điểm của kiểu áo này là cổ vuông mở rất rộng và ống ngắn. Cũng như « Nhẹ nhàng III », « Nhẹ nhàng IV » thích hợp với một mái tóc rất cao và rất trẻ.

bạn là ai? Tâm lý bạn qua tấm áo

Mười thanh niên nữ tham lý nay, bạn cứ những trang trang mình được mới trích điển trên trang Việt Nam qua các thời đại mà chúng tôi đã đăng 12 kỳ, đã xem đây. Cô kinh theo mốc Bắc (uốn thông quai thao, áo dài 5 tà, yếm đào, vấy lãnh, đen cung) hiểu cô xa Huế (ngồi tóc, tập đình đầu, áo dài hoa, mầu quần trắng), kiểu cô miền Nam (bới tóc, áo quần bằng lãnh, quần gấu), kiểu áo dài Việt Nam hiện nay, kiểu áo Âu Mỹ kiểu áo con trai, kiểu áo da bộ, kiểu áo đầu bằng gió cùng đặt kế hoạch cho từng trường hợp, từng hoàn cảnh. Bạn biết cách quyến rũ mọi người không cần phải dùng đến phép Thần tiên hay cho những kẻ nào tìm mọi cách để chinh phục hoặc cuộc đời người ý muốn của bạn vì trong trường hợp đó bạn cần thế thành 1 người tan nhân.

Tuy chưa bạn phải tìm thấy vì đường trong đây bạn tranh thủ chiếc áo giúp sao cũng có những kẻ hở.

Kiểu áo Âu Mỹ thường

Bạn là người tính nhanh và biết lợi dụng tính thế trong mọi trường hợp. Bạn biết nắng dân ông bao giờ cũng muốn tỏ ra thông minh, hiểu rộng và sẵn sàng chỉ bảo cho những người đàn bà nên bạn cần sáng lòng vì người đàn bà ngày thơ ấy.

Bạn vẫn đàn ông, lúc nào bạn cũng là một cô gái bạn hay hỏi vì hơi ngán ngẩm nhưng tiên thực tế chính những người đàn ông đây mới là oan nhân và vào mẫu lượt « vậy thơ » của bạn. Bạn cần có cái tính cơ thường những người đàn ông hi vọng khám phá ra bạn. Bạn không phải thuộc loại đàn bà, như bề ngoài mà bạn thấy.

Kiểu áo con trai

Bạn lớn như là mình có tâm hồn cương cảm, tâm hồn của đàn ông chứ không mềm yếu như đàn bà cho nên bạn thích đóng vai trò của họ. Bạn những lẽ đó bạn không ngại che giấu những đường cong nét gấy của bạn dưới những lớn áo, quần thùng thình, chẳng chịu khoe gợi nhưng mọi người đùng vội lầm.

(Còn nữa)

SẮC ĐẸP

(Tiếp theo kỳ trước)

Mông tay dễ gầy

Số bào qua, chúng tôi đã trình bày cùng các bạn ly do vì những điểm trắng trên mông tay và cách chữa.

Hôm nay, chúng ta nói tới những trường hợp làm mông tay khó vì gầy. Hai nguyên nhân chính : nước xa bông khi bạn phải giặt đồ và vừa chiên ngăn vào bề mông tay để bảo vệ. Vì không thể có những tự khoang thêm nước bao vệ cho mông tay của bạn. Người cách thực bảo vệ mông tay được tiếp như trên, các bạn cần có thể uống những loại thuốc có chất sinh tố A cũng giúp cho mông tay của bạn thêm cứng và mạnh dẻo.

(Còn nữa)

TRIỂN LÃM

Tác giả Tây phương vẽ tranh Đông phương

Phòng triển lãm Franz Bader ở Hoa Thịnh Đốn, D.C. vừa trưng bày những bọa phẩm trên trong hiệu đại của bọa sĩ Sheila Isham. Để tài đều bọa ở cảnh vật Hoàng cung mà bà cung chăng là cung Lãnh vự Hoa Kỳ đã trưng bưu trở từ 1962 đến năm ngoái. Trong bọa năm ấy, bà đã bọc được lối vẽ của Trung Hoa với một bọa ở trự danh Tây, và nhiều bức tranh của bà lấy Đường thì tâm đề tài đã tạo cho các bọa phẩm của bà một sắc thái đặc biệt.

Phòng triển lãm Bader còn trưng bày một sưu tập tả cảnh hấp hối của Chín Cơ-Sư do bà sáng tác cho nhà thờ của Giáo hội Anh quốc ở Hương-cảng. Mỗi bức tranh tô màu rõng có tính cách tượng trưng, và chưa đầy Nhu miêu tả những tình cảm biểu lộ như tình bạn, sự an nhiên, cảnh cô độc, hấp hối. Theo bà, sự đóng góp chính của cần vẽ hòa Trung Quốc vào các tác phẩm của bà là sách đánh bóng bằng lụa, và cũng biểu cho một thuật hiện đại những hình ảnh thơ mộng ». Bà kết luận rằng «các nghệ sĩ Tây phương có thể học hỏi nhiều ở nghệ thuật Đông-phương và thâu được nhiều ích lợi ở nghệ thuật đó trên quốc tế».

« Tự khác gần thiệu bộ môn Ca, Vũ ở Indonesia » do Tôn sĩ Mau, tức Hood — Giám đốc Viện Âm nhạc Thái tục học thuộc Đại học Đường California ở Los Angeles—và vợ là bà Hazel Chung trình diễn. Bà Chung nổi danh về những thanh tích thâu tượng được trong ngành vũ cổ truyền ở Indonesia. Bà vừa được 13 chức Ford cấp học bổng sang Indonesia năm 1958 để khảo sát ngành vũ của quốc gia đó và trở về làm giáo sư tại Ban Vũ của đại học Đường từ năm 1962.

Hội Nghệ thuật Đông phương cung dự định một cuộc trình diễn nhạc cụ «koto» (loại đàn 13 giây). Hội kỳ vọng mời được nhạc Trung Hoa Liang Tsai-ping—một người có thâm quyền về loại nhạc cổ điển Tây—biểu diễn tài nghệ về loại đàn ấy trong chuyến Mỹ du tới đây của ông.

SÁCH MỚI

Văn phạm Việt Nam tác giả Hoa Kỳ

Bạn Ba Iốst của Bộ Ngoại Đường Washington ở Seattle đã ấn hành một cuốn « Văn phạm Việt Nam », được coi như là một công thuật biên dịch những hình ảnh thơ mộng ». Bà kết luận rằng «các nghệ sĩ Tây phương có thể học hỏi nhiều ở nghệ thuật Đông-phương và thâu được nhiều ích lợi ở nghệ thuật đó trên quốc tế».

CA VŨ NHẠC

Nhạc Indonesia ở Mỹ

Hội Nghệ thuật Đông phương của Hoa Kỳ ở Berkeley, California, trả tính mở 5 cuộc hòa nhạc ở Cựu Kim Sơn trong mùa xuân nay. Buổi hòa nhạc đầu tiên trình bày trụ sở trường Văn Khoa ở đường Nguyễn Trung Trực vào hồi 17 giờ ngày 24-3-66.

Đây là một buổi diễn thuyết trong khuôn khổ chương trình diễn thuyết và những chiếu thử năm của Đại học Văn Khoa.

Được biết buổi diễn thuyết đầu tiên thuộc chương trình trên đây đã được tổ chức vào ngày 16-12-65. Ông Nghiêm Toàn, Trưởng ban Hóa văn trường Đại học Văn Khoa, đã nói về «Kim Kiều tác học hay sự phục hồi danh dự của Thúy Kiều».

DIỄN THUYẾT

Bốn mươi tuổi trăm tư chuyện Tầm Cám

Ông Nguyễn khắc Hoạch, Tiến sĩ Văn Chương, Khoa Trưởng trường Đại học Văn Khoa Saigon sẽ nói chuyện về đề tài « Bốn mươi tuổi trăm tư chuyện Tầm Cám » tại

Còn đâu chiều kỷ niệm?

tho

Còn gì nữa những buổi chiều kỷ niệm?
Mất hết rồi những chuyện đợi ngày xưa!
Cỏ đơn sao ngăn tiếng gió hu lũa,
Em bồng khóc như chưa từng biết khóc
Tình yêu đến đem niềm vui hiu chốc
Những phút giây ngọn ngọc chẳng biến tan
Em rưng rưng nước mắt nét bàng hoàng
Buồn lên nhẹ như nắng lần mùa hạ!
Anh chẳng lại lẻ em đầy trên má...
Nước mắt nào lấy lát cả chỉ vì anh!
Sao bỗng dưng anh ngoảnh mặt cho đành?
Tình em gái mong manh như mây khói
Anh bảy giờ chắc nhiều niềm vui mới?
Riêng em thì mất kỷ niệm mà thôi!
Sầu đắng lên cay đắng nào mát cười,
Nghe buốt lạnh tim côi lình thứ nhứt!
Em mất hết những niềm tin thành thật
Nên nỗi buồn cao ngất đậu trên mỗi
Anh giện em sao chẳng nói một lời?
Cho tất cả xa tầm lay em vội
Sao bỗng dưng giận em mà không tới?
Anh ủi sao lại chối bỏ tình yêu?
Nhớ thương anh em đã khác rất nhiều
Cay đắng quá! đâu những chiều kỷ niệm?

BÍCH BẰNG

Nhận định của H.N : Vẽ kỷ thuật những vào 6 chữ của Bích. Bằng tương đối vững. Nội dung đầm thắm, tình yêu vợi vợi cho thương khắc khoải cho đợi.

★

THƠ ĐÔ THỊ

Đây tử thu bé nhỏ
Em gởi về cho anh
Mong sướt hồn đon lẻ
Kẻ khoác áo quân hành

Đêm Saigon mưa lạnh
Giá thổi buốt buồng tim
Em gục đầu gồng gượng
Che giấu nỗi niềm riêng

Anh đang ngồi vọng gác
Hay gối mộng trăng sao.
Cỏ buồn thương kỷ niệm)
Cỏ nghe hồn đôn đau ?

Em cho tin chiến thắng
Của người trai giữ sương
Và cánh hoa tim dợt
Cho cô bé hậu phương !...

Em nguyện cầu đất nước
Không còn lửa chiến tranh
Anh về mang áo cưới...
Em thôi viết chuyện mình.

M.H. HOÀI LINH PHƯƠNG

Nhận định của H. N. : Điệu 5 chữ của MH Hoài Linh Phương đã thuần thục điều luyện. Khúc tình ca thời đại hoài hoài không dứt trong hồn thơ M.H. Hoài Linh Phương.

GIA CHÁNH

Gà tây nhồi hạt dẻ

Một con gà tây nặng 10 bài đến ba kilô—2 thỏi mỡ—50gr lơ—muối, tiêu.

250gr hạt dẻ—1/3 lít nước lèo—70gr, giăm bông—200gr thịt vai—1cắt bánh tây—20gr. bơ—70gr ruột bánh mì—1 mỡbông nhỏ (au ngỡ lấy bánh nhồi—một nắng vỏ chanh đặp nhỏ—muối—tiêu—một chút đường—một hột gà.

Ba trái cam đã ăn kem Khoai tây nhồi có chiên vàng

Hạt dẻ bỏ vào nước sôi luộc độ nước phân thì lấy ra bóc vỏ lớp mỏng, xong bỏ hạt dẻ vào nước lèo mà nấu cho nhừ rồi lấy ra nghiền nát. Giăm bông bằm nhỏ, bánh tây cũng bằm nhỏ bỏ vào với bơ đảo qua rồi bỏ vào hạt dẻ cùng với thịt vai bằm nhỏ, ruột bánh, rau ngò thơ, vỏ chanh đã bằm nhỏ, nêm muối tiêu, đường và đập cái hột gà vào trộn đều.

Xong nhồi vào bụng gà lấy miếng mỡ phía ngoài. Bỏ gà vào chiên lơ. Lấy một trái cam vắt lấy nước và một chút nước hay rượu trắng pha lẫn cho vào gà đun nhỏ lửa. Hai trái cam cho lại thì sẽ khoanh bỏ hột, bỏ vào nước đu đảo qua rồi lấy ra sắp chung quanh con gà. Ăn với khoai tây chiên. Nước đu đã chắm.

Trường Vô Tuyến Điện «TÂN - PHÁT»

40, Đại lộ Nguyễn Huệ — Saigon 510, Đại lộ Minh Mạng — Cholon

LỚP SỬA VÀ RÁP RADIO, khóa 123, sẽ khai giảng ngày 1-4-66 (ấn định sẵn).

Mão khóa 4 tháng biết rành 6 loại máy thu thanh. Có lớp CẤP TỐC 1 tháng rưỡi. LỚP TRƯỞNG XƯỞNG V.T.Đ. Lớp sửa ampli, HIFI TRANSISTOR và máy điện.

Ở xa học theo HÀM THỤ với dụng cụ đầy đủ.

◆ Đã phát bành quyển « Điện tử Đại Thành » giá 75đ và « Sử dụng Radio Tubes » giá 40đ

◆ Đã tìm hiểu hiệu các pan trong máy Transistor nên dùng máy đi Signal Injectors giá 380đ và Signal Tracer 3 đều giá 3 500đ

Xem trang 7 :

U HỒN KIẾM CỐC

Nguyên tác **của KIM DUNG**

TÌM VIỆC

— Bạn cần một tiếc nữ Anh Ngữ đã đi đường — Đã Nhật ngữ tại nhà chỉ dẫn cho bạn. Xin viết thơ cho sinh viên Lộc, 475/137 Tôn đường Lê văn Duyệt Saigon

— Thiếu nữ học lực Đệ Nhị Ban B. Có kinh nghiệm dạy kèm. Cần tìm việc làm nhà như dạy kèm trẻ em tại tư gia. Tự lớp Đệ Lục xuống Mẫu giáo. Chuyên luyện thi vào Đệ Thất bình thường chương trình Pháp Việt. Giờ nhàn buổi tối, từ 6g30 đến 10 giờ Lương Bổng tùy ý. Xin viết Kim Lang 394 Trần hưng Đạo Saigon

Thuốc Tây trắng răng DENTILUX

Hòa tan cặn vàng ngăn đen — không hại răng (BETA)

Có bán tại các nhà thuốc Tây

555 CÓ HỒ ĐỪNG CỐ LỌ PHÊ RUNG BỬU

THUỐC NƯỚC VÀ THUỐC HOÀN (Nhãn hiệu ba số 555)

Chuyên trị rắc chứng ho gió, ho đàm, ho suyễn, ho ngày, ho xác bông, hoặc ho kiên miên, đau ho nhiều, ngày ho ít, hoặc khạc đàm có chất máu, ho có đàm xanh, đàm trắng, cùng đàn bà ho sau bịnh, uống thuốc ho «Phê Trung Bửu» Vạn Hòa Đường trừ đàm bổ phổi trị ho rất lẹ.

Nhà thuốc VẠN HÒA ĐƯỜNG

Đông Dược sĩ QUÁCH PHÁT

Số 203, đường Lương-nhữ-Học, CHOLON

K.N số 1259 BYT ngày 11-10-65 (Có bán khắp tiệm thuốc Hoa Việt)

THUỐC BỔ MÁU BỔ + SINH-TỐ

hormodausse

VIỆN BÀO CHẾ DAUSSE PHÁP-QUỐC

• TĂNG CƯỜNG SINH LỰC • BỒI BỔ TRÍ ÓC

BÁN TẠI CÁC NƠI CHƯNG SỰ

Do Võ Phi Hùng Cựu HS Petrus Ký (67-74) tặng Huỳnh Chiếu Đẳng chủ Kho Sách Xưa Quán Ven Đường (scan từ microfilm của Đại Học Cornell)

Mỹ phải thay đổi...

(Tiếp theo trang 1)

Ông Rusk nói tiếp: «Tôi đã thông báo là đâu chương Mỹ không thể chấp dứng nhiều hơn, nhưng tôi nghĩ rằng chúng ta phải đánh bạn Việt đã để bắt họ phải tôn bản bội nghị đó là họ muốn hay không».

Thượng nghị sĩ Mansfield cũng nhận định rằng dân tộc Mỹ «đang đi tới một việc rất bất hạnh» nếu như bản đánh nhau với miền Bắc Việt Nam đang thêm. Ông nói với các bạn đồng viên của ông: «Đây không phải là trận chiến tranh được đem chứng ra thách». Ông tiếp: «Tôi chỉ thể nói bất phải cơ sự thay đổi về chính sách quan sự và về các phương tiện tại nước Mỹ nên tôn bậc là tăng cường sự tực chưa tranh chống lại cộng sản, hoặc là để cho Hồ Kỳ rút lui».

Người Mỹ thông thường có ý ý thức kiên nhẫn và nên thế không thể là để phai chạy dài».

Chủ ý đến các tổn thất

Thượng nghị sĩ Clark bà tỏ quan điểm, tuyên bố nói kín rằng, nhưng tôn thất «của Mỹ càng ngày càng tăng gia và tôi đã đầu chúng Mỹ sẽ phải chịu đựng bao lâu nữa? Ông tuyên bố cần biết chính trong và những tổn thất của Mỹ trong các cuộc hành binh tiếu tiu V-C cộng».

Thượng nghị sĩ Joseph S. Clark (Dân chủ tiểu bang Pennsylvania) thích lình cho rằng hoạt quy mới ngăn khoan phi trực tiếp trong trong Johnson lãng vào đặt ra mà tuyên cầu nếu về chính trong Nam Việt Nam.

Ông Fulbright ủng hộ nhưng...

Thượng nghị sĩ William Fulbright (Dân chủ tiểu bang Arkansas) tại Ủy ban ngoại giao thượng nghị viện thường nói rằng ông quyết ủng hộ ngăn khoan của Tổng thống Johnson lãng vào đặt ra mà tuyên cầu nếu về chính trong Nam Việt Nam.

Ông Fulbright nói: «Tôi đã ủng hộ quyết định của Tổng thống Johnson là muốn là nhằm cho có được con đường để thương đàm chấm dứt chiến đấu đang thực diễn». Thượng nghị sĩ đã cho (Oregon) Wayne Morse tuyên bố về tôn trọng chung lại sự hoạt động không ngăn cản.

Tổng thống Mỹ: Hà nội vẫn ngoan cố

HOA THỊNH ĐỐN (AFP) 22-3.— Hôm trước ba 24-3 vừa qua, Tổng thống Johnson tuyên bố chưa nhận được một đấu hiệu nào của Hanoi chứng tỏ rằng các nhà lãnh đạo Bắc Việt sẵn sàng tìm hiểu một cuộc điều giải cho chiến cuộc Việt Nam.

Ngân khoản 13 tỷ 1 đã được thông qua

HOA THỊNH ĐỐN (AP) 22-3 Hôm thứ ba, Thượng nghị viện Mỹ đã không qua dự luật ngân khoản phụ trợ 13 tỷ 1 phần lớn dùng để tài trợ cho chiến cuộc Việt Nam.

Một phần lớn ngân khoản sẽ được dùng để tài trợ cho nhân lực, mua thêm khí giới và thiết lập các căn cứ quân sự. Trong ngân khoản này có ca 415 triệu đô la để viện trợ kinh, 16 275 triệu đô la trong số 415 triệu được dành cho Nam VN và số còn lại sẽ được dùng vào các nơi lợn ngoài khác ở Á Châu và Châu Mỹ La tinh.

Toàn nhà dự luật này đã được Hạ nghị viện trong qua bằng 389 lần biểu quyết 3 thành chống.

Thêm một ngân khoản đề chi tạo phi cơ siêu thanh

HOA THỊNH ĐỐN (AFP) 22-3.— Hôm nay, Tổng thống Johnson đã yêu cầu quốc hội phê trong tài khoản 1966—67 ngân khoản 200 triệu mỹ kim để chế tạo một máy bay «SST» cho cơ vận tải siêu thanh vào đầu năm sau.

Tổng thống Johnson đã yêu cầu mọi ngân khoản là 80 triệu mỹ kim để tiếp cận với nghiên cứu sơ khởi cho loại phi cơ này. Công cuộc nghiên cứu sẽ chấm dứt vào cuối năm nay. Cơ quan quản trị hàng không sẽ tự chọn vào loại các máu mà các nhà nghiên cứu đề trình.

Trong bản thông điệp gửi quốc hội đã gửi trước Jo nước tiếp là Hoa Kỳ đã quyết chế tạo loại phi cơ vận tải siêu thanh giống như loại «SST».

Tổng thống Johnson đã nói rằng sẽ tự cho vào loại máu mà các nhà nghiên cứu đề trình.

Máy phản ngăn khoản do tổng thống Johnson vừa của ngày hôm nay sẽ vượng vào việc nghiên cứu «sức tương ứng thanh», một con trừ vào lao vào các phi cơ vận tải.

tin cần biết

BÁC SĨ THƯỜNG TRỰC

(Tối thứ Tư 23-3.1966 từ 19 giờ đến 6 giờ sáng thứ Năm (Trừ thứ Năm 24-3-1966 từ 13giờ đến 14 giờ 30

B.S. Nguyễn Tường — 5, đ. Trần văn Thạch Tân Định SAIGON
B.S. Đặng ngọc Tùng — 86, đại lộ Không Tử — CHOLON

Thi tuyển kiểm tra và phá kiểm tra lao động

SAIGON 22-3 — Bộ Lao động sẽ mở tại Saigon hai kỳ thi tuyển chọn ngạch 10 Kiểm tra Lao Động và 11 Phó Kiểm tra Lao Động vào thượng tuần tháng 6 năm 1966.

Muốn dự thi, thí sinh phải có ít nhất 21 tuổi và nhiều nhất 34 tuổi, tính đến ngày 31-12-1965.

Ông viên Kiểm tra Lao động phải có bằng Tú Tài toàn phần hay văn bằng tương đương, hoặc bằng Trung học Đệ nhất cấp hay một văn bằng tương đương thêm bằng năng lực khách chuyên (đây cả hai bằng) hay chứng chỉ năng lực luật học (phần 2), hoặc lấy được chiến công, bị chiến thương hay được tuyên dương công trạng với tư cách quân nhân, hay ít nhất có 5 năm thâm niên quân vụ.

Hồ sơ xin dự thi phải gửi đến Nha Tăng Tiến Kỹ Bộ Lao Động số 459 đường Trần hưng Đạo, Saigon, ngày 1-5-66 là hạn chót.

Muốn biết thêm chi tiết, xin hỏi tại Phòng Quản trị và Tu Nghiệp Phục viên Bộ Lao Động theo địa chỉ phi trên, hoặc tại các Tòa Thanh Tra Lao Động tỉnh.

Gần 300 người Việt Nam được cấp thiếu khán xuất ngoại trong tuần qua

SAIGON 23-3 — Trong tuần qua kể từ ngày 7 đến 13-3-66, đã có 275 người Việt Nam được cấp thiếu khán xuất ngoại.

Những người này thuộc đủ thành phần trong xã hội như giáo sư, sinh viên, học sinh, luật sư, thương gia, quân nhân, thợ máy v.v. Phần đông họ đi Thái Lan, Nhật Bản, Đài Loan, Ai Lao, Cao Hãi, Hoa Kỳ, Bỉ, Thụy Sĩ và Pháp.

Tuyển dụng thanh tra Giám sát viện, ưu tiên dành cho cựu quân nhân

SAIGON 23-3 — Theo nguồn tin có thẩm quyền, Giám sát viện đã mở cửa cho các cựu quân nhân có bằng Cử nhân Luật khoa hay tương đương trên bằng việc tuyển dụng 20 thanh tra và phó thanh tra Giám sát viện.

Giám sát Viện cũng cho biết bổ sơ xin tuyển dụng phải gửi đến Viện, 27Nguyễn trung Trực Saigon, trước ngày 31-3. Sau đó Giám Viện sẽ cứu xét đơn của các ứng viên đó chính.

Cấm mua lẻ xi măng đã bán lại

SAIGON 23-3.— Bộ Kinh Tế vừa ra thông sự đề ngày 22-3 cấm nhặt việc mua lẻ xi măng đã bán lại.

Thông cáo Bộ cho rằng số xi măng bao xi măng hiện đã bán lẻ trên lề đường, vỉa hè, vựa gạo cho đem, có thể bị tịch thâu, và những người bán có thể bị truy tố theo luật phạt hiện hành.

Giá chỉ sơi được ấn định lại

SAIGON 23-3.— Bộ Kinh tế cho biết, ấn định cho ngày nghỉ mua đã mua thì sợi theo giá tạm định tại Thông cáo số 1654/BKT/TCKN ngày 2-3-66, hãy đến nhà nhập cảng lấy sợi đã trả trước.

Thông cáo vẽ việc nhập phải đến ngày 21-3 cũng cho biết thêm giá chỉ sợi nhập cảng được ấn định tiếp theo như sau:

— Chỉ sợi số 20/1 in bank: 15.190đ.1 bánh 185 kg 440.
— 20/1 on cone: 16.440đ
— Chỉ sợi số 30/1 in bank: 18 930đ
— 30/1 on cone: 20 190đ.

TIẾP THEO TRANG NHỨT — TIẾP THEO TRANG NHỨT

Ác chiến tại An-Hòa...

(Tiếp theo trang 1)

Các phi cơ chiến đấu của TQLC Mỹ giữ vai trò quan trọng trong cuộc hành quân. Báo cáo cho biết là trặng phi cơ phi cơ cộng đã bị 150 VC qua các cuộc thả bom nhằm vào các vị trí VC. Chỉ đến trưa (22-3) các phi cơ Mỹ đã xuất trận 88 lần để yểm trợ cho cuộc hành quân.

2 phi cơ rớt

Có 1 phi cơ trực thăng UH-34 đã bị bắn rơi trong vùng giao chiến và 1 chiếc A4 Skyraider rớt trong khi đang bay yểm trợ cho lực lượng hành quân. Báo cáo sau Cộng sản biết số thiệt hại của lực lượng Mỹ Việt trong cuộc hành quân này được xem là nặng.

(11L)

Trận đánh ác liệt nhất trong chiến khu Đ

SAIGON (AFP) 22-3.— Những quyền rắc « trượt đi mau lẹ » chỉ không quân », và trong suy đoán cho đã Hồ nhưt sự đoán Kỳ binh Không vận gần đây đã được đề được LC đoán 173 nhóy đã Hồ Kỳ tập dụng.

GIỜ CHỐT

(Tiếp theo trang 1)

Vẫn đã phong tỏa Hải Phòng

Trong cuộc tranh luận về chính sách của tổng thống Johnson ở VN, thượng nghị sĩ Russell, chủ tịch Ủy ban quốc lực của thượng nghị viện tuyên bố không cần phong tỏa hải cảng Hải phòng để trả lời cho các thượng nghị sĩ Symington và Hugh Scott. Ông cho rằng phong tỏa hải cảng Hải phòng phải đi sau các cuộc oanh tạc những khu đầu ở Bắc Việt.

Ở nơi xảng việc khác nhằm giải đi hóa thủ tục lấy hồ sơ xin trợ cấp, nhất là đối với gia đình các binh sĩ bị tử trận, co cấp, đã được Bộ Nội Vụ trình Phủ Chủ tịch Ủy Ban Hành pháp cứu xét. Các kết quả sẽ được Bộ Nội Vụ thông báo sau.

tiếp theo 13 trang 3

chiến vẫn đã quan trọng đã được đề tập. Cuộc Bộ thường lần thứ 3 đã được dự định.

Đại sứ TC về Bắc Kinh

Hà 22-3. Đại sứ T.C tại Nam Dương, Yan Chung Ming vẽ 13 nhân viên của đoàn ta đã rời Djakarta đi Tân Gia Ba trên đường về Bắc Kinh. Ông ta bảo là đi « ngắt phép ».

Giả hàng hóa bất đầu hạ

TÂN GIA BA (AP) 22-3.—

tiếp theo trang 3

tiếp theo 19 trang 3

chức nhân viên ngoại ngạch thuộc ngạch Cảnh sát Quốc gia bị hạ xét, mất tích hoặc bị sinh tính mạng trong khi thi hành nhiệm vụ.

Mức ấn hiệu phụ khác nhau giữa ấy hóa thủ tục hồ sơ xin trợ cấp, nhất là đối với gia đình các binh sĩ bị tử trận, co cấp, đã được Bộ Nội Vụ trình Phủ Chủ tịch Ủy Ban Hành pháp cứu xét. Các kết quả sẽ được Bộ Nội Vụ thông báo sau.

tiếp theo 15 trang 3

« Đầu tiên, tôi muốn đính chính một nguồn tin cho rằng quân đội đã chiếm đoạt đình thự của tôi và buộc tôi phải đơn đi Hiệp nay thì tôi vẫn ở tại đình thự của tôi ».

Khi nhắc đến ông Soekarno thì bà Dewi bộc biết là chồng bà « mạnh khỏe và bà thường đến thăm, ông hàng ngày tại Tổng thống phủ Djakarta.

Bà nói rằng bà lần gặp ông Soekarno mới nhất của bà là vào bữa chín nhật 20-3 vừa qua.

Bà thuật lại như sau: « Tôi đến dinh Tổng thống để xếp những rồi thì cũng vừa thấy ông đang tiếp xúc với tướng Soharto và các nhân vật khác của nội các ».

Bà lại cho có một phi trường khác ở cách phía tây nam 25cs. đánh cho các phi cơ cho cũng tự hàng Hàng không Việt Nam. Từ trước tới nay Đalat không bị ảnh hưởng chiến tranh. Chỉ có một vụ lộn xộn nghiêm trọng đã xảy ra cách nay 3 tháng, đó là 1 trái bom nổ trước mặt biệt thự của các binh sĩ trường Võ Bị ở Khang có một toán quân chiến đấu Mỹ ngăn đóng ở Đalat.

Có lẽ đã đặt nhập phi trường

Theo SP, phát ngôn viên quân sự VN vừa bố rằng có lẽ các đơn vị phá hoại VC đã đặt nhập phi trường tại Phan Rang — ngày + rất rõ lui trước khi quân phòng thủ phi trường được quân đến trở đi Đalat tới tăng viện.

Lực lượng nước chúng có 2 trung đội 145 người đã thêm dự cuộc tấn công vào phi trường đã bị phá hoại.

Đoàn xe tiếp tế cho Đalạt bị trúng mìn

Lúc 10 giờ ngày 21-3, đoàn xe tiếp tế 7 chiếc đi từ Bảo Lộc đến Đà Lạt bị mìn Việt cộng tại 18 cây số Đông Bảo Lộc. Ta thiệt hại nhẹ. Địch không rõ.

Một trực thăng nổ

ĐÀ NẴNG (AFP) 22-3.— Một trực thăng Hoa kỳ đã bị nổ trên mặt đất ngày 22-3 tại những lý do chưa được rõ, tại phía Tây Bắc Đà Nẵng lâm cho 10 thủy quân lục chiến, 1 bộ binh và 3 phân viên phi hành bị tử vong. Chi riêng phi công được cứu thoát nhưng bị thương rất nặng.

T.T. Mỹ không đồng ý duyệt lại...

(Tiếp theo trang 1)

Lập lại những lời nói hồi trước đây của Ô. Rusk, Tổng thống Johnson tuyên bố rằng Hoa Kỳ sẵn sàng tăng gia các cuộc tiếp xúc với Trung Cộng, nhưng cuộc thảo luận về chánh sách Mỹ đối với Trung Cộng chẳng đưa tới đâu cả, nếu lách tự của Trung Cộng không thay đổi thái độ.

Về phương diện quân sự ở VN Tổng thống chỉ nói rằng tình hình không cho phép người ta lạc quan hơn là quan thái gần.

Bổ nhiệm ông Robert Komer

Trong cuộc họp báo tổng thống Johnson công đã loan báo việc bổ nhiệm ông Robert Komer ở chức vụ cố vấn đặc biệt của tổng thống chuyên lo về chương trình xây thiết hòa bình tại Việt Nam.

Trước PHÁP ĐÌNH

Du đảng liệng lựu đạn

ở đường Bùi Viện làm 2 người chết và mấy em bé trọng thương

CHÁNH PHẠM : 15 NĂM KHỔ SAI VÀ 15 NĂM BIỆT XỨ

SAIGON.— Ngày 25 - 4 - 64, Nguyễn văn Năm tự Sonl uống rượu say ở Xóm Cầu rồi qua 1 quán khác gọi la nhậu nữa. Giữa lúc ấy, thiếu úy Cảnh trưởng bàn hai trừ đu đăng cùng quân cảnh thấy Năm mặc quần phục và có mang lựu đạn nên chú ý mà chưa can thiệp.

Thấy vậy, tên Năm ra gọi xe tắc xi đề đi xuống Saigon, thiếu úy Cảnh bảo theo 1 phái thị uy, tên Năm vẫn đi bộ theo xuống đường Bùi Viện. Bị đuổi sát, tên Năm rút chốt lựu đạn ném lại đề thoát thân làm 2 người đi đường tử thương và một số em bé bị thương.

Sang qua khi nộp vụ lên Tòa thượng thẩm Đại hình, Nguyễn văn Năm bị án: 15 năm khổ sai và 15 năm biệt xứ và bồi thường 48000đ. cho các nạn nhân.

Nhạc công đánh chết nhạc trưởng : 7 năm cấm cố

SAIGON.—Phan thanh Xuân và Phạm văn Tài cao tội cố sát và « mầu B » đã bị tòa Đại hình Sơ thẩm kết án 15 năm khổ sai và 7 năm biệt xứ.

Nguyễn Phạm v Tài làm nhạc công của ban trẻ Asia by trà lương tại nên rủ Phan thanh Xuân tới phòng trà ký đêm 23-3-64 đề gặp nhạc trưởng Anh Tuấn để yêu cầu chuyển dùng 1 thanh sắt đem theo nên đánh vào đầu AnhTuấn chết tốt.

Sang qua, trước Tòa thượng thẩm Tại nhận có tới bồi tiền lương 3 ngày chưa trả, hai bên cãi và nhau mới ra cố sự.

Sau khi xét lại án Phan thanh Xuân Trương hiệu hộ, Tòa đã tịt số án phạt cố ý đã thương nhân thương trí mạng và giảm án :

Phan thanh Xuân án 7 năm cấm cố và Phạm văn Tài 5 năm cấm cố thường án và khoản bồi thường cho nạn nhân.

KINH TẾ

Biện pháp trừng phạt CÁC HỢP TÁC XÃ nạp trễ tờ khai « mẫu A » và « mẫu B ».

SAIGON 22-3.— Bộ Kinh tế quyết định sẽ áp dụng triệt để biện pháp trừng phạt đối với mọi sự trễ nải trong việc nạp tờ khai « mẫu A » và « mẫu B » của các Hợp tác xã có hoạt động thuộc Ấn điều nghiệp vụ nhập cảng.

Trong những các phỉ biến hôm qua Bộ Kinh tế cho biết rõ biện pháp trừng phạt trên đây không chỉ áng đến việc phạt tiền như trước đây mà còn áng đến cả những chuyện ngoại tệ có hạn định hoặc viết tiền.

Thông cáo định rõ các hợp tác xã phải nộp các tờ khai thuộc « mẫu A » và « mẫu B » là những hợp tác xã có nhóng nghiệp vụ chấp cảng như hợp tác xã trợ dụng (dệt, nhuộm, hợp tác xã mua nguyên liệu qua trung gian) khai nhập cảng (ngày cũng, cước, chuyển, tiền trả).

Nơi nào tờ khai là số 1 liên thương Tín đụng thuộc Nha Kiểm soát kinh tế, Bộ Kinh tế, số 59 đường Gia Long Saigon.

Các Hợp Tác xã phải nạp tờ khai « mẫu A » ba ngày sau khi giấy phép nhập cảng được cấp tín dụng thư và nạp tờ khai « mẫu B » một tuần lễ sau khi hàng về khe.

Thơ các nhà nhập cảng khi giấy phép nhập cảng được cấp tín dụng thư tại Ngân Hàng Trung Gian thì trong thời hạn ba ngày hợp tác xã liên hệ phải nộp tờ khai «mẫu A» nói có số giấy phép nhập cảng, số ngoại tệ được cấp, ngày và nơi (ngân hàng) mở tín dụng.

Tờ khai « mẫu B » phải ghi số ngày khi hàng nhập khẩu được bảy ngày, số lượng hàng, loại hàng, giá sẽ mới thôi, ngày nhập khẩu cũng số hiệu và ngày tháng giấy phép nhập cảng.

CHÂU ĐỐC

Phóng thích 16 CAN PHẠM CHÁNH TRỊ

CHÂU ĐỐC.— Thiếu tá Ngô thới Rã, tỉnh trưởng Châu Đốc, đã chủ tọa lễ phóng thích 16 can phạm chính trị tại Trung tâm Cải Huấn hàm 21-3 vừa qua.

Sau khi Thiếu tá tỉnh trưởng ngỏ lời khuyên nhủ bọn, mỗi đại diện anh em bạn tù ở Ấn chính đã bày tỏ lòng lượng khoan hồng cho họ trở về sum họp với gia đình. Ngoài ra mỗi người cho được lãnh một số tiền lãm lộ phí mỗi và quà tương.

rao vặt — rao vặt — rao vặt — rao vặt — rao vặt

GIÁ TIỀN RAO VẶT
4 giòng 30u : 60 đồng
Mỗi giòng sau : 10 đồng

Ô. Bà

mua nhà Bộ Giới nguyên chất 45đ. bán tại NGỌC THẠCH 134 Trần quang Khải Tân Định Saigon. Báo ai giá riêng.

Ngoại kiều

dân sự cần mua gấp THỔ NHÀ PHỐ phạm vi Đa Thành giá cao — Trả tiền trước. Liên lạc 162 Vũ Tánh Saigon.

SOVICO

Société Vietnamienne de Commerce, Địa Ốc — Estate Agency
171 Phan-Ngũ-Lão 171. Đ.T. 21.554 Saigon
CẦM THẾ — MUA — BÁN — CHO MƯỚN — NHÀ PHỐ và các nhà biệt thự bà Hàng sáo.
MUA: Nhiều Villa lớn hay nhỏ. Phải trả bao cần liên vùng cho Saigon, chợ Cũ, Nancy.
CẦN MƯỚN: Nhiều Villa phòng đủ tiện nghi để ngoại kiều ở trong Saigon và ngoại ô.
BÁN BẤT KỲ: Từ 15.000m2 trung tâm Thị Nghè; 416m2 Ngô Tùng Châu Gia Định.
Bán: Phố lầu đang xây cất trong cư xá chính trang, tiện đi lại Tân Sơn Nhứt. Có nhiều phòng cũng tốt. Cho mướn hoặc bán.
Công việc khoán chống Hạt hàng ngày. Sáng chủ nhật có làm việc. Cần mướn nhiều xe Jeep.

Cần

1 người bán 1 em nhỏ học 10năm Chương trình Pháp ở Phú Nhuận. Xin biết cho tới 54 Vũ Tánh Saigon.

Consul

rentire 2 Angla lourgarette. 1 Dupher xe mới chưa sử. 403 : NBT-BR. Morris 1000 EC 6, Austin NBU SIMCA 1.B. VOLKSWAGEN. 222 Trần quang Khải.

Bán :

Bốn căn phố lầu lửng đất gần cổng số 6 Tân Sơn Nhứt. Giá hợp đang cho ngoại kiều thuê.
— Đất rộng 650 thước vuông. Hỏi 385/4 Phan thanh Giản Cư Xá Đô thành Saigon.

Minh ơi !

đêm nay mình hẹn ở đâu ?
Ở VICTORIA
VICTORIA là :
— Cô nhân viên hãy hỏi của những tài từ giai nhân.
— Là nơi giải trí của những người bận bịu phòng nhà.
— Là nơi lý tưởng của những người sinh diệu.
KHUNG CẢNH
— Huyền ảo
— Lãng mạn
— Sang trọng
NIGHT CLUB VICTORIA
417 Vô - Di - Nguy Phú Nhuận

Cần mua gấp giấy phép

Villa trệt 1180m2 giao trong liên cách trả tiền dễ dàng do MỸ KIM 8 Ngô tùng Châu Saigon Đ.T. 23989.

Cần tài xế

Lái xe chạy cho chủ hãng ở, lương từ 4 000.1 (phụ, hợp lệ quản dịch) do 4 Ngô tùng Châu ngã ngũ Saigon.

Bán gấp giá rẻ

Nhà Máy Phát Điện Phụng Hiệp (Phong Dinh) đang hoạt động, gồm
— 1 máy 55 KVA
— Xin liên lạc : 196 Mich Phụng Cholon.

Bán :

Phế triệt lầu đài, đủ tiện nghi.
Hỏi số 271/4 Nguyễn Huỳnh Đức Phú Nhuận : Ngày vắng phòng 6 to bưu Vang Gia phái chấn.

Chuyên mua bán cần sản hơn !

Thiệp cưới Đức Tín

đẹp, mới, lạ, giá rẻ. Mua lẻ.
Nhiều kiểu chữ viết tượng đẹp.
Dành Thiếu nhi thuật. Có hạn xi tinh hay.
Nhà in ĐỨC - TÍN 118, Pasteur, Saigon (Ngang Bộ Công Chánh)

Quách Chín

11, Nguyễn Trãi—Saigon chụp Quảng.
Lớp khiêu vũ chuyên nghiệp 25 năm nhiều tin nhiệm. Dạy bảo đàn thanh nhàn vùng từng người có cá lớp thực tập chung với nhiều nam nữ bước uyển viên lành nghề đều đặt. Giấy phép số 2737 HCNVII.

Dạy Khiêu vũ

Nhiều bước mới là lịch sự hay hơn vì tập thể. Dạy tại Đô thị Hồng Vương (Thị Nghè), 710: đã khu E Phú Thọ Hòa chỉu lại 500m2 và 440m2 khu D mặt tiền đường Nguyễn văn Thoại.
PHÒ LẦU 4 tầng 4m17m mới xây bán gấp, mặt tiền đường Hồng Thập Tự.
CĂN GÁP 1 bề sâu coi chừng nhà tuổi không 50. Vì 2 Nhà thơ kỷ 20 tuổi trở đẹp thọa Anh ngỡ.

In Ronéo

Nơi được nhiều quí vị tin nhiệm, máy in tốt tân tự dụng. Máy đánh chữ mới tinh. Đã tự viết lấy lấy, nhiều năm kinh nghiệm. Công việc mau lẹ đúng hạn. Giá phải chăng.
CHUP PHOTO COPIE
LẤY LIỀN
216, Hai Bà Trưng Tân Định Saigon (gần cửa tư Hiền Vương Hai Bà Trưng).

Tôi may giỏi cắt khéo

Ít nhỏ đã thro học
Lớp may cắt BÀ NGÀ 373 Trần quốc Toản Chợ Lớn. Nơi đành tiếng nhất Thủ Đô.

Hiệp Hưng địa ốc

282 Công Quỳnh Saigon Victoria 89c Lê Văn Duyệt Saigon
CẦN MƯỚN GẤP: Villa, 10-15 phòng đủ tiện nghi : máy lạnh, máy nước công v.v... giá 150—200 ngàn 1 tháng dưa trước 1 năm do Kỹ Sư đảm xử Mỹ thuật.
ĐẤT TRỐNG BÁN: 10 000m2 đất đã remp sẵn, mặt tiền đường Hồng Vương (Thị Nghè), 710: đã khu E Phú Thọ Hòa chỉu lại 500m2 và 440m2 khu D mặt tiền đường Nguyễn văn Thoại.

Cần dùng gấp

a) 1 người mại bản (compradore) hiểu tiếng Việt, Trung Hoa, Phập (thông tiếng Anh càng tốt);
b) 3 người thợ cắt nữ giầy da (đế bằng tay);
c) 1 người thợ tăn (sourder).
ĐIỀU KIỆN : Miễn phích hoặc giải ngũ đủ 35 tuổi — việc làm và lương bổng được bảo đảm.
Địa chỉ liên lạc bằng thơ : — Phòng Công Nhân B.S.Q.
Họp thơ số 83 Saigon.

Bình chữa lửa Stopfire

Hiệu DIỆT HỎA. Bảo vệ sạc các loại bình bọt nước và CO2 99A Bà thị Xuân—Saigon.

Thông báo

Chúng tôi vừa nhận được 1 số lớn bình chữa lửa Stopfire, xin quý vị cần mua hãy đến tại Nhà Thuốc Tây Thanh Bình 1 Đường Nguyễn Tri Phương Cholon.

Thiệp cưới Đức Tín

Nhiều kiểu chữ viết tượng đẹp. Dành Thiếu nhi thuật. Có hạn xi tinh hay.
Nhà in ĐỨC - TÍN 118, Pasteur, Saigon (Ngang Bộ Công Chánh)

CHUYÊN TRỊ Mạch Lươn

Thịt dư mủ hoạn
Địa chỉ số 467 đường lũng Thiên Vương gần 8 Chợ lớn đầu Cầu Nhị Thiên Đường Xóm Củi.

ĐỒNG Y SĨ

Phạm văn Kiêm tự Kiêm Kiêm nhận số 2014 — 13-1-66.

CHUYÊN TRỊ BÌNH TRÌ

Mạch lươn, đi tiểu ra máu, sa trĩu. Bịch dọc, tử cung có máu. Lá mô thịt dư. Xin mời đến số 571 Petrus Ký Saigon (Bến xe Tân Phương Dalat) Phòng y sĩ Lê tuy Phiên tự Hồng Hoa.
K.N. số 1042 12-1-65

TIỆC MỪNG CƯỚI, HỎI, TẶNG

NƯỚC HOA FORTUNA
XIT, loại bổ sắc tiện lợi, lên đến, lịch sự : CHAMPAGNE, giao điểm trang trang, trang nhã: SANTAL. Bì lẻ, tôn kích, thanh khiết : REVE D'AMOUR : Được yêu đẹp như trong mơ.
Ve thường : 10đ, 15đ 20đ, 100đ.
XIT 180đ, 260đ.

Lớp dạy cơm tây VÀ BÁNH TÂY

Làm bông nhung, bông du đủ. Làm các thứ quà bằng bột đậu phộng. Nếu đó Tâu và đó Việt Nam.
Học phí bình dân
Giáo viên của Trường Bách Khoa Bình Dân chỉ dẫn bảo đảm rành nghề trong 2 tháng
PHƯƠNG-NGA
56 106 Phạm-ngũ-Lão Saigon (Ngang chợ Thái Bình)

NHÀ BÁN

3m20x13m00 vách tường, gác sát đô tiện nghi, xin hỏi số 17 Tiền thân 24A, Nguyễn sinh Chau Saigon.

Hiệu Thanh Xuân

Nhà thuốc mới là lịch sự hay hơn vì tập thể. Dạy tại Đô thị Hồng Vương (Thị Nghè), 710: đã khu E Phú Thọ Hòa chỉu lại 500m2 và 440m2 khu D mặt tiền đường Nguyễn văn Thoại.
PHÒ LẦU 4 tầng 4m17m mới xây bán gấp, mặt tiền đường Hồng Thập Tự.
CĂN GÁP 1 bề sâu coi chừng nhà tuổi không 50. Vì 2 Nhà thơ kỷ 20 tuổi trở đẹp thọa Anh ngỡ.

SUYÊN

ĐÔNG THUỐC BẮC SUYÊN THƯ-HƯƠNG
HẠ CƠM NGẠT, TRỊ HẾT CẢM
Đ.D.S. BÙI-VĂN-THÊM
B.S 1/4a đường Phan-Đình-Giót Saigon, K.N số 989. 21.8.84

Lớp khiêu vũ

THU HƯƠNG MINH CƯỜNG
Dạy riêng từng người, nhiều bước mới lạ. Bảo đảm chống biết. Phòng tập lịch sự mát mẻ. ÂM THANH NỔI DO CÔ THU HƯƠNG và MINH CƯỜNG hướng dẫn.207 Bùi Viện Saigon. G.P số 5271 HCNVII.

LỚP KHIÊU VŨ Hà - Sửu

do con trai đông HÀ SỬUchỉ dẫn nhiều bước tân kỳ.
Phòng mát lịch sự 147/A-1 Đề Thám Saigon. Giấy phép số 2181/HCNVII

Các bạn muốn giải thoát bệnh nghiện

đã có THUỐC CAI
Đông-Kinh
rất hiệu nghiệm
Với 4 ĐẶC ĐIỂM :
— không kích thích
— Không mỏi mệt, không nhức xương, không kiềm chế.
— Khi cai không thèm hút
— Thuốc dễ uống.
Tăng phẩm kính :
101 Ngô Tùng Châu, Saigon
1997 B.YT. 2-12-1965

KỸ NGHỆ LẠNH LÊ THÁI

910 và 983A, Hai Bà Trưng — Saigon Đ.T. : 23.486
Sửa chữa, mua bán. Cải tạo TỦ LẠNH, MÁY LẠNH, các loại điện cơ, máy phát điện. Nhận đặt và sửa chữa mọi hệ thống điện lực, các sản máy, cơ xưởng v.v...
LƯU Ý QUÝ VỊ : Xài máy điện bao lâu là hỏng, bảo hàng có nhân hiệu ngày Saigon Tours. Kết quả nhanh chóng, bút hồng rất nhẹ.

Thông Dầu xác tác DIAMANT

Nhạc gần và xa Diamant Orchestra
CÓ BÁN TẠI CÁC NHÀ THUỐC TÂY

Traction

HN, toàn hảo bảo hành 444 Phan đình Phùng (Saigon).

Lớp Anh văn

do Hội Phụ Nữ Thiện Chí tổ chức
Hội Phụ Nữ Thiện Chí sẽ tổ chức hai lớp Anh Văn (tâm thoại và nói lòng) tại trụ sở hội III đường Nguyễn Du, Saigon, mỗi tuần ba lần, từ 6giờ15 chiều đến 7 giờ15.
Chị em nào muốn học xin lại ghi tên vào những giờ làm việc.

TRỊ Bịnh khó GIÀ TRẺ

Trực tiếp bằng ngày, ở xa bằng thơ.
Đông Y : QUÁCH . SẾN
504/56/115 Phan đình Phùng Saigon

Nhiều HÀNG THÊU

Liên hàng lụa tố nữ lạm
NHƯ : nếu bán lẻ
bán sỉ, chuyên mua-thêu
đồng hoa, lá, chim, cá
hợp với vườn lá gia đình
THÁI-VĂN-BIỂU
Đ. TỰ SỐ — SAIGON

Bịnh chứa lửa Stopfire

Hiệu DIỆT HỎA. Bảo vệ sạc các loại bình bọt nước và CO2 99A Bà thị Xuân—Saigon.

ĐỊA ỐC CUỘC Trần-quang-Huy

35 Vũ Tánh—Saigon—ĐT.22.477
Quản lý Ô. VÕ THƯỢNG BÍCH
VILLA CHO THUÊ VÀ BÁN : Cao Thắng — Bùi Chu — Võ Tánh — Nguyễn Văn Thành
PHỐ LẦU BÁN : Phạm Hồng Thái — Võ Tánh — Đề Thám — Nguyễn Huỳnh Đức.
ĐẤT TRỐNG BÁN : Xa lộ 2.400m2 tiện xây Villa đã có hệ thống điện nước. Phú Thọ Hòa 510m2 (khu B) — Đalạt : 7 000m2 Trung Tâm Thành Phố.
Bán gấp 3 khách sạn tại Đalạt—Nhà 1 tầng — Vũng Tàu.
Bán 9 mẫu đất tại Long Xuyên. Cần mua đất gấp cầu Bình Lợi.

Do Võ Phi Hùng Cựu HS Petrus Ký (67-74) tặng Huỳnh Chiếu Đẳng chủ Kho Sách Xưa Quán Ven Đường (scan từ microfilm của Đ

VÕ HIỆP KỲ TÌNH
TRƯƠNG THIÊN TIỂU THUYẾT

của TỪ KHÁNH PHỤNG

—28—

XXXVI.— Người đá trong Cốc phủ.

Thiếu Bạch nghe Nam Tăng kể xong mới hay hai người khổ tâm như vậy lại càng kính ngưỡng thêm. Chàng ngầm nghĩ giây lát rồi nói :

— Không biết tiểu bối có thể giúp được hai vị khôi phục lại hình động không ?

Nam Tăng gượng cười đáp :

— Chúng ta đã kết với đá thành một khối rồi, bây giờ có gỡ ra chỉ làm cho chúng ta mau chết thôi chứ không có ích lợi gì hết. Thôi người mau mau ghi nhớ những võ học và ý đạo của chúng ta đã nghiên cứu được trong hơn trăm năm đi.

Bác Đạo cho bảo tôi :

— Ta nói một câu người ghi ngay một câu chỉ cần ghi được đầy đủ thôi chứ không cần hiểu ý nghĩa vội. Người phải biết luyện tập võ công không thể nhanh chóng được. Phần nhiều người ít chú trọng luyện tập võ nghệ thôi chứ không chịu cố trong đạo dưỡng sinh. Vì đạo dưỡng sinh ấy mới phải là căn bản. Nếu chỉ mong luyện tập võ nghệ cho thực cao siêu thì chỉ mang họa vào thân chứ có ích lợi gì đâu. Cho nên muốn luyện tập võ công của hai cuốn kỳ thư thì phải luyện cả Thiên Kinh với Địa Nghĩa mới lúc mới được. Đăng không thể luyện võ công ghi trong cuốn Thiên Kinh không thôi thì học một ngày bằng người ta học mười năm chưng người cũng giả mười năm đấy. Và chỉ vì ngày thôi đủ người ly là thành siêu công biến thành bậc đầu lĩnh. Nếu cứu tham lam không biết tự chế rồi cực thế nào cũng gặt vạ mà chết liền. Điều này quan trọng lắm người phải nhớ kỹ mới được.

Nghe tới đây Thiếu Bạch mới sực nhớ Bách Linh tiên tử tại sao chỉ cách có một đêm thôi đang là nữ phụ mà đã hóa thành bà tự già sau rồi. Vẫn để chàng cứ thắc mắc mãi tới nay mới rõ nhé. Đồng thời chàng lại nghĩ đến hiện giờ hai cuốn kỳ thư đã lọt vào tay của Tam Thế Hoạt Phật với Hắc Bạch Song Ma. Chỉ lẽ mấy ngày sau ba tên ấy cũng sẽ bị chung một số phận như lão yêu bà chăng ?

Nghĩ tới đó chàng khoái tới vô cùng. Vì chàng cảm thấy tuy mất hai cuốn kỳ thư ấy nhưng ba tên ác ma sẽ khốn khổ vì hai cuốn sách, như vậy chàng không mừng ra sao được? Sau chàng lại nghĩ thêm :

• Dù sao hai cuốn kỳ thư công là của Thần Tiên Ông tặng cho ta thầy nào cũng phải lấy lại được mới đành lòng ».

Nam Tăng không hiểu thiếu niên đang nghĩ ngợi gì lại tưởng chuyện nghe thấy Bác Đạo nói như thế mà bèn tự nên đang ta vội an ủi :

— Người khội lo ngại chi cho cách dấy bảo của chúng ta mà chịu khó luyện tập thế nào cũng thành công. Bây giờ người hãy đi tìm kiếm cái gì có thể ghi chép được để đem đến đây ghi nhớ đã.

Thiếu Bạch thấy ông ta nói như vậy liền nghĩ bụng :

• Dưới tuyệt cốc này thì làm gì có giấy bút nào ? Như vậy có phải là ông ta cố ý làm khó dễ không ?

Tuy chàng suy nghĩ giây lát rồi đi khuân một tảng đá lớn tới và nói :

— Tiểu bối đúng tảng đá này ghi nhớ cũng được.

Nam Tăng ngạc nhiên hỏi :

— Không ngờ người ít tuổi như thế mà cũng biết vận chí khác vào mặt đá đấy ?

Nhưng tảng đá này đem đi đâu lại sao tiện ?

Thiếu Bạch đáp :

— Tiểu bối sẽ dùng tảng đá này ghi nhớ những lời của hai vị nói rồi học thuộc lòng như vậy không sợ thất lạc nữa và hai vị khỏi mất công tốn sức dẫy tông cầu mới như vậy có phải là nhất cử lưỡng đắc không ?

Nam Tăng khen ngợi :

— Hay lắm. Không ngờ người lại nghĩ ra được điều kỳ lạ. Nhưng sau khi học thuộc lòng rồi người phải tìm tảng đá này đi mới được.

Thiếu Bạch đáp :

— Việc này tất nhiên tiểu bối phải biết tự liệu.

Thế rồi Nam Tăng Bác Đạo liền lần lượt nói từng câu một vẻ võ học với ý đạo mà hai người đã nghiên cứu trong ngót trăm năm qua để cho Thiếu Bạch ghi chép.

Thiếu Bạch vừa chú ý lắng tai nghe vừa dùng ngón tay viết lên trên mặt đá...

Từ sáng tới chiều tối Thiếu Bạch trước sau đã khuân được mười mấy tảng đá to thô, hai cánh tay đã tê tái mấy ngón đã sưt đi mà chàng mới ghi nhớ được một nửa thôi. Nam Tăng thấy thế càng cao hứng cứ thao thao bất tuyệt nói hoài. Thiếu Bạch đành phải cố gắng ghi thêm cho tới tối đã tối hẳn, màn đen đã phủ xuống Nam Tăng với Bác Đạo mới chịu ngưng đọc rồi Nam Tăng vừa cười vừa nói :

— Người hãy đi nghỉ ngơi đi. Chỉ kết luận của toàn bộ chúng ta vẫn chưa quy nạp. Đêm nay chúng ta sẽ nghiên cứu tiếp để đủ tin ra kết luận. Nhưng đó sao ngày mai cũng sẽ hoàn thành.

Thiếu Bạch như được ân xá vỡ oà ngồi xuống đất nhắm mắt lại dưỡng thần. Chàng vẫn cho nghe thấy Nam Tăng với Bác Đạo tranh luận hoài. Vì mỗi một quá Thiếu Bạch ngủ thiếp đi lúc nào không hay.

Khi chàng thức dậy thì trời đã sáng tỏ. Chàng không ngồi ở dưới đây nơi cốc lại ngủ được một giấc ngon như vậy ? Chàng vội đứng dậy đi tới trước mặt Nam Tăng với Bác Đạo thăm ân :

— Kính thành hai vị tiền bối tảo an.

Hình như chưa hề nghe thấy chàng nhắm mắt dưỡng thần nên không ai lên tiếng trả lời Thiếu Bạch cả. Thiếu Bạch không dám khinh động tới hơi nữa, vội đi tới trước những tảng đá để xem những chữ của mình đã viết. Chàng không ngờ trong một ngày trời mà mình viết được mấy nghìn câu tất cả. Thảo nào mấy ngón tay đều sưt đi đã hết. Chàng thấy lòi vào mấy câu tinh thần hơn những câu văn viết trong hai cuốn Thiên Kinh và Địa Nghĩa nhiều. Nên chàng đọc qua một lượt không hiểu một ít gì cả. Sau chàng đọc đi đọc lại mấy lần nữa nhưng vẫn không sao thấu hiểu được ý nghĩa những câu văn ấy.

Đọc chớ thêm một lát nữa chàng liền nghĩ bụng :

«Chắc hai vị đã dưỡng thần xong rồi ?»

Nghĩ đoạn chàng liền đi tới trước mặt hai vị cung kính vái một lạy và thầm ân cần :

— Tiểu bối xin thỉnh an hai vị lão tiền bối.

Hai người đã vẫn cứ ngồi yên chả nói chả rằng khiến Thiếu Bạch ngượng vô cùng. Chàng lại cung kính đứng sang một bên để đợi chờ Nam Tăng. Bác Đạo thức tỉnh.

Đọc chỗ hàng tiếng đồng hồ sau vẫn chưa thấy hai người tỉnh dậy. Thiếu Bạch sinh nghi, lòng hiếu kỳ vội đến gần giơ tay ra rờ mũi Nam Tăng, thấy ông ta đã tắt thở từ hồi nào, rồi lại rờ tay vào mũi Bác Đạo cũng thấy ông ta tắt thở từ lâu rồi. Chàng hồi hận vô cùng vì đêm qua ngủ say mà để lỡ mất cơ duyên nghiên cứu một trăm năm nay vào mấy tảng đá rồi, nhưng quan trọng nhất là đoạn kết luận thì lại chưa hoàn thành. Như vậy có phải là hai cuốn sách kỳ đã thiếu sót lớn không ?

Đăng thời những chữ ghi ở trên những tảng đá ngoài Nam Tăng Bác Đạo ra thì không ai hiểu nghĩa được, chàng thất vọng vô cùng thở dài một tiếng. Chàng lại đi tới trước tảng đá đọc đi đọc lại mấy lượt những chữ ở trên đó cho thật thuộc lòng rồi mới phá hủy hết những tảng đá ấy để người khác khỏi xem được. Xong chàng mới kiếm cái xẻng xúc đất lấp cốc.

Tìm mãi không có lối thoát, chàng định leo vách núi lên nhưng vách núi cao hàng nghìn trượng đủ có Bích Hồ công vẫn lên khó.

Thiếu Bạch vốn đi chán nản sẵn, đột nhiên chàng nghĩ đến chán đời liền tung mình nhảy xuống đáy cốc, may mắn lại được sự kỳ ngộ. Lúc nây chàng thấy hành động hơn trước của mình thức quá đại dột nên chàng nóng lòng muốn tới khỏi Tử cốc để đi sáng lọc sự nghiệp mới phải.

Chàng đã quyết tâm xới khỏi cửa cốc đi tuốt lại hai cuốn kỳ thư và giết chết kẻ thủ hại động đã thiên rồi lại còn diệt trừ cả những kẻ gian ác ở trong thiên hạ thiết nước tông hợp thành một nguồn, bốn bể trở nên một thái hòa vô hộc của Trung Thổ phát dương quang đại vinh truyền hậu thế.

Có lẽ chàng nghĩ ngợi quá nhiều nên lầm lắm tự hỏi :

• Nhiều việc như vậy liệu một mình ta có thể làm nổi hay không ?»

Nhưng chàng lại cương quyết :

— Thế nào ta cũng phải làm cho kỳ được mới thôi. Thế là chàng phấn chấn tinh thần, vội tìm lối thoát. Chàng bỗng vọng sớm rời khỏi được tử cốc nay lớ cảo hay lắc ấy. Nhưng chàng tìm kiếm mãi cũng không thấy Tử cốc nào được hết, sau chàng quyết tâm thử leo vách xem sao ?

Nhưng vách núi đã dốc không nói bằng ở trên núi lại trơn tuột thế thì chàng giờ thân phép khinh công gì có cũng chỉ leo cao được đến mấy chục trượng thôi vì không có chỗ nào đứng để xả hơi, chàng lại rớt xuống bên dưới như cũ.

Thử mấy cũng không được chàng tuyệt vọng vô cùng, ngồng đầu nhìn lên trên đỉnh núi cao chót vót đứng suy nghĩ hồi rồi nghĩ thầm :

• Sao ta không đứng nơi đỉnh cùng Lăng Không Hư Độ, tuy không ai đứng mộn nay đã trên cao cả nhưng sao ta không thử xem có được không ?»

Nghĩ như thế chàng liền kiếm một ngày dài dưới mấy trượng cầm sẵn ở trên tay nên hơi lấy sức lung nhảy lên trên cao hai trượng rồi đứng cây mấy đế điểm vào vách đá để mượn sức rồi chàng lại nhảng một cái người lại bắn lên trên cao hai trượng nữa như thế tới 10 lần thì vách núi vẫn tới trên nhưng chàng chỉ điểm một cái lại phi lên luôn như cố ngăng chân ở đó đâu cho nên chỉ tốn giá nửa tiếng đồng hồ chàng đã lên được trên đỉnh nói rồi.

(CÒN NỮA)

—162—

CHƯƠNG XVI

HỒI KÝ CỰU HOÀNG

Chia xẻ V.N.

Người ta kể lại cho tôi hay sự tụp đã tan tành của nhà Ngô, với cái chết của Diệm.

Quyền hành trở lại giết hại những người năm giữ nó. Đó là kết quả khó tránh của loại tập sự phù thủy đó tài.

Cầm quyền đến độ thức đây cả nước oán hận, chống lại, anh em họ Ngô đã tự khép mình vào hàng trong tội.

Số phận các tay độc tài của các quốc gia nhược tiểu, như Diệm hay Batista ở Cuba, sớm muộn gì rồi cũng không tránh khỏi hậu quả do họ gây nên. Vụ Phật giáo là giọt nước làm tràn ly sắt bậc chống chất bao nhiêu năm nay trong dân chúng miền Nam.

Xem trang 3 hàng ngày
VỊT SAIGON
những tin... vịt đủ cả 7 món ăn chơi.

Tiểu thuyết gián điệp
NGƯỜI THỨ TÁM
Thân tặng các bạn đã quen Z.28 từ năm 1958.

XI.— Đêm cuối cùng của tử tội

—101—

— Cho phép sao ?

— Em chưa biết. Còn tùy theo thái độ của địch.

— Chúng ta về đâu ?

— Về Chợ Hôm chỗ địch tới.

Nguyệt Thanh đáp lại một giọng hình thân như nói đùa. Quen với thần Chết, Quỳnh Ngọc cũng rợn người.

Cạnh bạc ở Hà Nội đã đến hồi nhàm chán nên bà Huyền Hoa quyết định thì hành kế hoạch tiêu bạc của ông Hoàng.

Ông tổng giám đốc đang lập tổng hành dinh trên một chiếc tàu ngầm bí mật ngoài khơi.

Bức điện đánh cho ông Hoàng bảo tin Vân Bình bị bắt, và đưa ra « tòa án », vừa được chuyển đi. 5 phút sau đã có hồi âm. Ông Hoàng ra lệnh đốc toàn lực để đánh vào bài chót, vân bài «Hoa».

Bà Hoa đã gặp Vương Lệ và trò chuyện khá lâu với nàng. Nàng yên lặng ngồi nghe đoạn lại dâm dương cầm đạo một bản nhạc cổ điển. Bà Hồ nghe nàng tấu nhạc, không thốt một tiếng. Một lát sau, Vương Lệ ngừng tay, ôm mặt khóc rưng rức.

Bà Hoa vuốt tóc nàng :

— Tôi biết là việc này rất khó khăn, dù có mới lâm nói. Tính mạng của người đàn ông quen cô, và tính mạng của nhiều người khác hoàn toàn tùy thuộc vào thái độ của cô.

Vương Lệ ngẩng đầu nhìn bà Hoa, giọng đầm nước mắt :

— Thưa bà, tôi xin nhận lời.

Bà Hoa lấy xe ra khỏi biệt thự của Vương Lệ, vòng đường Chợ Hôm lên nhà phu Hóa lo, chỉ để vòng đường Hàng Bông Trắng. Đến trước nhà đã sử dụng làm trụ sở của cơ quan phản gián Smerch, bà dậu lại.

Một tiếng lính Nga đeo tiểu súng chạy ra, giọng hách dịch :

— Bà hết ai ?

Bà Hoa đáp :

— Tôi có bạn với đại tá Kamôp.

Bà Hoa được mời vào liền. Lần đầu tiên vào Smerch, nghĩa là vào giữa hang hùm rồi bà bàn tay không, bà Hoa không để lộ trên mặt một tiết lo âu hoặc sửng sốt nào.

Kamôp ngồi sau bàn, thấy bà Hoa vào không thèm đứng dậy, cũng như không thèm mời khách ngồi. Hắn nhìn tên mắt bà, giọng gay gắt :

— Có phải bà vừa gọi điện thoại cho tôi phải không ? Bà có biết rồi đây là kẻ tên vào bàn ăn tô hình không ?

Thiếu phụ cười khinh miệt :

— Tôi không ngờ một yếu nhân tình báo Sô viết như đại tá Kamôp lại tuyên bố một cách khờ khạo như thế. Khi gọi điện thoại cho ông, tôi đã nghĩ đến những hậu quả có thể xảy ra.

— Bà muốn nói chuyện gì với tôi ?

— Ở nước tôi, đàn bà thường được trong vọng. Ít ai dê dàn bà đứng giữa phòng mà không mời ngồi. Tôi đu lịch đã nhiều, được nghe đàn ông nói lịch thiệp đối với phái yếu. Tôi đã lầm.

Kamôp tái mặt. Hắn định bấm chuông, gọi vệ sĩ vào, tống thiếu phụ xuống sà lim, nhưng chợt nghĩ đến nội dung những lời tập mở hồi nãy trong điện thoại, bèo vội đổi cơn giận.

Hắn dằng dặc, đổi vẻ tươi cười :

— Xin lỗi bà, tôi bận quá nhiều việc nên tích tính thay đổi luôn. Mời bà ngồi xuống ghế rồi ta nói chuyện.

Bà Hoa nói :

— Tôi biết rõ nên không giận ông. Mục đích tôi đến đây là thương thuyết với ông.

— Bà là ai ?

— Ông chẳng quên quá. Tôi là bà Huyền Hoa, tức Z-62, chỉ huy phân sở của ông Hoàng ở Hanoi.

— Bà nói lạo. Tôi chưa hề nghe nói đến bà. Theo tin tức của tôi, Z-62 là đàn ông. Vả lại, đầu bà là Z-62 nữa, một nhân vật điều khiển không đại gì mang thân vào miệng địch.

— Ông tin hay không tin tuỳ ý. Chả lẽ tôi phải trình chứng minh thư cho ông. Thật ra, tôi chỉ huy một tổ chức bí mật nên trong quanh không có chứng minh thư như ông. Chỉ huy Smerch. Ông nên đừng khinh ông hoàn phòng yếu nhân như tôi không bao giờ mang thân vào miệng địch song ông quên rằng tôi đến đây với tư cách đồng minh với ông.

— Đồng minh với tôi ? Bà điên rồi. Thôi, tôi nể bà giá sau, nên rộng lòng nhân đạo thả chết cho bà. Mời bà ra ngay cho, kẻo lát nữa tôi đổi ý kiến ra lệnh cho thuộc viên giết bà.

Bà Hoa cười lớn :

— Cám ơn ông đã có lòng nhân đạo đối với tôi. Nhưng thưa ông, tôi không cần cái lòng nhân đạo ấy. Ông muốn giết tôi, ông cứ ra lệnh giết. Tôi giả rồi, lại mang thái bình trong quanh, được chết bằng súng đạn, nhất là bằng đạn của địch, còn sướng hơn chết trên giường bệnh. Đại tá Kamôp ơi, tôi không đưa chính ông mới điên. Vì nếu ông không hợp tác với tôi, thì ông sẽ bị Phạm Mỹ triệt hạ. Triệt hạ một cách như thế.

Kamôp ngồi yên trong sự kinh ngạc. Giọng nói sang sảng của thiếu phụ làm hắn chột dạ.

Thiếu phụ đã có cặp mắt thông thiên nhãn thấu suốt gan ruột hắn. Quả thật Kamôp đang ở vào một tình thế gần như tuyệt vọng. Bàn phúc tình của «phiên ôn» đặc biệt đã được sớp cho trung ương đảng Lao động và sứ quán Liên xô. Nếu hắn không tìm ra chứng cớ để lột mặt nạ Phạm Mỹ, hắn sẽ bị chính phủ Sô viết thanh trừng, mặc dầu trong tâm không ưa gì Phạm Mỹ, tay ai cũng Trung quốc, mặc dầu các cơ quan tình báo Sô viết vẫn theo dõi kế hoạch bộp nghệt Phạm Mỹ.

Nhìn sự thay đổi nơi mặt Kamôp, bà Hoa nói tiếp :

— Tôi xin hãi ông lần sửa. Ông muốn hợp tác với chúng tôi không ? Chúng tôi giúp ông triệt hạ Phạm Mỹ.

— Nếu bà giúp tôi giết hắn bà bắt gì tôi cũng bằng lòng

(CÒN NỮA)

—32— TIÊN PHONG dịch

IIX.— Làm tỳ nữ và nô bộc !

Nhược Lan không biết tâm sự của Thiên Cường. Nàng vừa ngồi, vừa dùng tay chải chuốt tóc vừa nói :

— Tôi biết lỗi nhân tình ! Nếu có người về đuyên vô, đến làm phiền chả có thể cố sẽ đối xử với người đó ra sao ?

— Lẽ dĩ chiến là tôi không bằng lòng rồi nhưng không bao giờ tôi lại hận lây cả con gái của quý ông.

Thiên Cường không đủ lý luận để cãi với nàng nên chàng chỉ hàm hực quay mặt đi thôi. Chàng muốn đặt dưới cái vòng nhu nhỏ ở trên cổ kia nhưng chàng có hết sức kéo luôn mấy chiết cái ngón tay đã đau nhức mà cái vòng ấy vẫn không suy suyển chút nào. Chàng lại nghe thấy Nhược Lan đi đi lại lại sách sắt kêu « lương coong » không ngớt có vẻ sung đuối lắm. Chàng lại thấy nàng cầm một tô cháo nóng nhỏ máu đen vứt xuống đất và cứ dùng đã nhỏ nước trái cầu đó hoài.

Trái cầu bị đã nhỏ, đầy lên ra bên ngoài lần thăng ra ngoài cửa động. Nàng lại lấy đã lửa ra quẹt lửa châm vào một cành khô ánh sáng lửa vừa lấp lóe, con quái thú đã kéo lên một tiếng rất quái đị cả của Thiên Cường bị xiết chặt lưỡi. Chàng vội hỏi :

— Cô cường đông làm gì thế ?

Nhược Lan cũng bị lôi xệch sang một bên nhưng nàng vẫn kịp vứt cành cây đang cháy ra ngoài cửa động. Cành cây ấy vừa rơi xuống tranh trái cầu nhỏ máu đen kia, lửa bén vào trái cầu ấy liền kêu « reo reo » và có khói đen bốc thẳng lên trời.

Lúc ấy Nhược Lan với Thiên Cường cùng bị lôi tế ngã nhưng cô không bị xiết chặt như trước nữa. Thiên Cường liền nhìn ra bên ngoài thấy khói đen ở trái cầu bốc lên thẳng nên một cây trúc và cỏ cháy boài không hết. Nhược Lan vừa cười vừa nói :

— Công tử sơn thần ấy ! Khói đen ấy có bốc lên như thế suốt cả ngày đêm mới hết. Hễ chạ tới trong thấy thế nào cũng sẽ đến đây cứu chúng ta.

Thiên Cường nghĩ đến mình bị người đông vòng cung cổ như vậy đã là một việc rất xấu hổ rồi nếu để cho Thiên Sơn Yêu Thi đến thì mình ra thế nào mặt mũi nào đi lại ở trong võ lâm nữa ? Vậy bây giờ phải làm thế nào mà tự cứu thì mới vẫn hồi được một phần nào ít điện.

Vì vậy chàng không để ý nghe lời nói của Nhược Lan, cứ ngồi nghĩ cách đối phó với con Độc Tâu Ổi thôi.

Một lát sau chàng bỗng nghĩ tới cái lưới thần của Bàng Phách tiên tử vẫn còn nằm trong túi của mình. Xuất kỳ bất ý dùng cái lưới thần kỳ nếu tập chụp vào người con quái thú thì được nhưng không biết cái lưới kỳ có giữ nổi nó không ?

Quý hồ sợi sách sắt rồi khỏi tay con quái thú thì có phải đem theo cả vòng cổ lẫn sách sắt đi nhờ người gỡ hộ người ra cùng không sao.

Nghĩ đến đó chàng liền rút cái lưới thần ra nhưng chàng thì biết cái lưới này làm bằng tơ của bàng thần ở chỗ rất lạnh lại Bắc Hải và là một vật chi bảu của võ lâm thời chứ không biết cách dùng thế nào ?

Lúc nây chàng nghĩ nếu ta tay nếm mà không trúng, con quái thú thế nào cũng nổi không tất nhiên mình sẽ bị đau khổ không thể tưởng tượng được. Vì vậy chàng cứ do dự không đám nên vội nhưng chỉ trong giây lát đột nhiên chàng tung cái lưới kỳ ra. Liền có một tầng ánh sáng lấp lóe và lưới lên nhằm đầu con Độc Tâu Ổi ập chụp xuống.

Vì cái lưới tới nhanh quá cả lại có ánh sáng lóng lánh khiến con quái thú ngẩn người ra không biết là vật gì chỉ trong nháy mắt cái lưới đã ập chụp lấy nó rồi.

Trong thời gian đó Thiên Cường không biết tay con con quái thú đã buông sợi sách sắt ra chưa, vì sau khi con quái thú bị lưới thần ập chụp nó liền kêu lả không khiếp không khác gì trói nổi sắm vậy, nhất là ở trong bàng động tiếng kêu của nó lại càng lớn khiến chàng hoảng sợ đến tại ra đất. Hai tai ù bết nên chàng cũng không biết đã xảy ra việc gì ?

(CÒN NỮA)

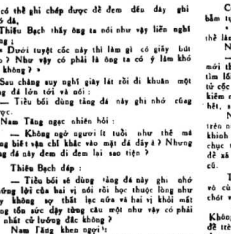

SỐ 29

CHƯƠNG II

Hoàng cố tin lời hứa của chả là sự thật, là thành khẩn, là danh dự. Suốt mấy tháng qua ở Đàlạt, nàng luôn luôn để tâm treo đối mọi hành động của cha Thầy không có gì quan trọng xảy ra, Hoàng có ý mừng thầm. Nàng cố ngờ dâu, ông Nguyễn Đức đã âm mưu với người tài xế trung thành tiếp sức vào một tội ác khác.

Hoàng tuyệt vọng quá. Như vậy là nàng chịu phép, dịu hàng thủ tính của ông Nguyễn Đức rồi. Hết cần biết khuyên dứt thế nào nữa !

Chị ở khẽ hỏi :

— Thưa cô, theo con mắt của tôi thì ông đã làm quá sức rồi, có có cách gì ngăn ông lại không ?

Hoàng chép miệng thở dài :

— Tôi bất nhẫn quá ! Ông già không biết thương con cái nữa. Tôi muốn bỏ liều cho ông già mặc tình lao đầu vào cái chết.

Chị ở lo sợ ra mặt :

— Lỗi lầm vậy đâu được. Lần nây gặp thầy Đạm, ông sẽ bị lôi thôi lắm đó. Tánh tình thầy kỳ cục hiền lành nhưng thầy thương yêu lắm. Thầy dám giết chết ông đó cô Hai.

Hoàng cúi đầu suy nghĩ : Nàng thở ra từng chập. Đồng hồ treo nhà đã một tiếng khô khan. Ngoài trời im lặng lạ thường. Chỉ có tiếng dế ngân nga và tiếng gió nhẹ lìm lay động cành lá. Hoàng ngước lên hỏi :

— Theo chị thì bà ấy đã rời vào tay bà tôi chưa ?

Chị ở nhìn mơ màng ra cửa phòng, tìm một câu đáp thỏa đáng nhất.

Hoàng thúc hỏi :

— Sao hả chị ? Chị thấy thế nào ?

Chị ở trầm giọng đáp :

— Đúng là là có kỳ chưa hẳn đã phải lòng ông nhưng theo cái đà nây thì cô ấy khó lòng thoát khỏi lưới của ông.

Hoàng trầm mặt suy nghĩ một chập rồi dùng lên cất giọng nghiêm nghị :

— Được rồi ! Tôi sẽ có thái độ rõ rệt đối với việc nây.

Chị ở hỏi hoàng hỏi :

— Cô định làm gì cô Hai ? Cô qua nhà cô kỳ bà ?

Hoàng đi thẳng ra cửa, đáp cọc lốc :

— Không ! Tôi làm gì rồi đây chỉ sẽ biết.

Chị ở chưa kịp hỏi gì thêm thì nàng đã khuất dạng sau cánh cửa. Chị ở sợ quá không biết Hoàng sẽ đi vòng sang nhà Thầy hay đi thẳng lên lầu. Chị chạy ra cửa nhìn theo Hoàng, thấy nàng đang tiến qua nhà cầu bước lên thềm nhà lớn. Chị hoàn hồn dừng lặng thinh nhìn theo Hoàng cho đến khi không còn thấy bóng Hoàng đâu nữa.

Cơn hồi hộp đã trôi qua, chị ở thở phào ra nhẹ nhõm. Chị chồm người ra ngoài nhìn chừng cửa phòng của Hai Phão và cửa nhà Thầy. Không có gì khác lạ: đèn đuốc bên trong tắt lối đen. Chị không lìn hai người ấy đã yên giấc; theo chị thì cả hai đang trằn trọc khó ngủ lắm. Hai Phão thì lo sợ Hoàng đã biết rõ hết sự thật về hành động thâm kín của ông Nguyễn Đức và cả anh nữa; còn Thầy thì đang « ứng chiến » với sự nổi lượn của lương tâm. Tình yêu đối với Đạm và tình cảm đối với ông Nguyễn Đức dằn co, trí kéo nhau làm giác quan nàng cảng thêm đến cao độ. Chị ở tin chắc mình nhận xét không lầm, chỉ mỉm cười sung sướng. Nhưng niềm vui chưa kịp thành hình rõ rệt trong lòng chị đã vụt biến tan đi khi chị nhớ lại những gì chị đã tiết lộ cho Hoàng biết.

Lời hăm dọa cứng rắn của ông Nguyễn Đức phút chốc hiện về vẫy hãm tâm trí chị: giọt đêm phất nhẹ qua người chị, chị khẽ rùng mình nghe ớn lạnh thấu xương. Nếu Hoàng mở ra cuộc tấn công thì chắc chắn ông Nguyễn Đức sẽ biết chính chị ta đã tiết lộ chuyện kín của ông cho Hoàng hay chớ không còn ai khác nữa. Rồi ông Nguyễn Đức sẽ có thái độ rõ rệt với chị, ông sẽ lống cổ chị ra khỏi nhà và còn sai Hai Phão thưa đối chị làm cách hàm hại giết chết chị.

Chị sợ run lên, chị có cảm giác như mình đang đương đầu với cái chết chỉ chờ ở cách chị trong gang tấc ! Chị thấy hối hận quá, trách mình sao quá nhẹ dạ để cho Hoàng bắt chợt khiến chị phải khai hết sự thật. Nhưng giờ đây mọi việc đã dĩ lỡ hết rồi, chị không còn cách gì cứu vãn được nữa.

Bỗng đêm trước mặt làm chị khiếp sợ : chu tường chứng như ở quanh đây đôi mắt oán giận, dữ tợn của ông Nguyễn Đức đang trừng trừng nhìn chị. Chị bước lùi vào trong, khép kín cửa lại, tự thấy mình cũng như mất hồn đi không còn hình thù gì rõ rệt cả !

oOo

Trời vừa hửng sáng. Hai Phão đã thức dậy ; việc đầu tiên mà anh phải làm ngay là lên lầu lìm cách gặp riêng ông Nguyễn Đức để báo cho ông hay câu chuyện anh đã rình nghe được đêm qua. Nếu không nể sợ Hoàng thì anh đã chạy đi báo tin cho ông Nguyễn Đức hay ngay hồi tối rồi.

Anh vừa mở cửa bước ra thì chị ở từ nhà bếp xam xám đi tới, tươi cười hỏi :

— Dậy sớm quá vậy anh Hai ?

Hai Phão cụt hứng, ấp úng đáp :

— Thì... cũng như mọi bữa vậy thôi... Sáng bết rồi... còn sớm cái nỗi gì...

Chị ở bĩu môi :

— Xí, tôi biết hết trọi rồi, anh đừng tìm cách chối quanh.

(CÒN NỮA)

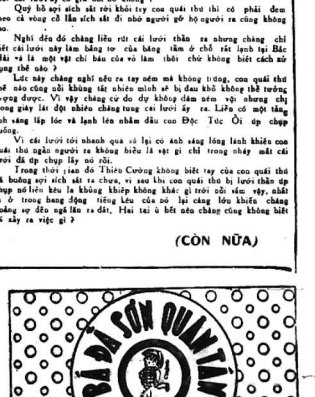

Do Võ Phi Hùng Cựu HS Petrus Ký (67-74) tặng Huỳnh Chiếu Đẳng chủ Kho Sách Xưa Quán Ven Đường (scan từ microfilm của Đại Học Cornell)

XE DU LỊCH ĐỨC-QUỐC 4 CỬA
Xin ghi tên mua tại: HƯNG-ĐẠO Công Ty
130-136 Trần-Hưng-Đạo SAIGON — Điện Thoại: 22.161
DKW F 102 của AUTO UNION

tiếp theo 7 trang 1

là có thể toàn thể nhân dân Việt Nam giải quyết vấn đề hiệu quả một cách hòa bình ».

Trưởng Ne Win cũng cam kết với Hồ chí Minh là Miến Điện tiếp tục quan tâm đến hòa bình và thịnh vượng của nhân dân V.N.

Ngoại trưởng Anh nói về ngân sách quả đáng của Bắc Việt

LUÂN ĐÔN (AFP) 22-3.— Tối hôm 21-3 vừa qua, trong cuộc vận động tuyển cử Pulham, nơi ở cựu Ô. Luke Tôn, Ngoại trưởng Anh Michael Stewart tuyên bố : tôi không tán thành việc Anh quốc gia nhập vô điều kiện và bất cứ với giá nào, thị trường chung Âu Châu.

Tuy nhiên, Ngoại trưởng Anh nhấn mạnh về việc Anh quốc cần phải gia nhập thị trường chung Âu châu, thị trường có thể chiếm một địa vị giữa hai thị trường không lồ của Nga và Mỹ.

Được hỏi về lập trường của Anh quốc về vấn đề chiến tranh V.N. Ngoại trưởng Stewart đáp : « Nếu chánh phủ Hànội chỉ đặt một điều kiện duy nhất cho việc hòa đàm là sự biểu diễn của «Mặt trận giải phóng Miền Nam» thì tôi không thấy gì cản trở để mở cuộc đối thoại như vậy. Nhưng điều thấy lúc này, Bắc Việt không những đòi hỏi sự tham dự hội nghị của Cộng sản, mà của đòi chỉ có CS mà thôi.

Thủ tướng Úc giữ lập trường ủng hộ Việt Nam

CANBERRA (AFP) 22-3 — Hôm thứ ba 22-3 vừa qua, đáng đối lập Lao động tại Úc châu đã cực lực chỉ trích việc Úc tham gia chiến cuộc Việt Nam, nhất là việc các thanh niên quân dịch 20 tuổi được gọi bổ sung vào các lực lượng sẽ được gởi qua VN trong tháng 6 sắp tới. Câu hỏi của đảng đối lập là : tại sao Úc đã lại phải tham dự chiến cuộc VN ? Thủ tướng Úc, ông Harold Holt đã trả lời rằng chánh phủ Saigon đang gặp một cuộc khủng hoảng của thời chiến. Thủ tướng Úc tin tưởng rằng chánh phủ Saigon đã được một sự ủng hộ vững chắc trong cuộc chiến đấu chống Cộng sản.

MA NI 22-2 (Reuter).— Hôm nay, người tin thông thạo ở Ma Ni cho hay thủ tướng Úc Harold Holt có thể sẽ ghé Phi Luật Tân trên đường trở về nước, sau khi thăm viếng VNCH như đã dự định.

Ngoại trưởng Úc thảo luận với Thủ tướng và Ngoại trưởng Ấn về vấn đề VN

TÂN ĐỀ LI 21-3 (Reuter).— Người ta cho rằng ngoại trưởng Úc Paul Hasluck sẽ thảo luận tình hình VN trong các cuộc hội kiến hôm nay với bà Indira Gandhi, thủ tướng Ấn, và ngoại trưởng Ấn Swaran Sing.

Úc tích cực ủng hộ chính sách Hoa Kỳ tại VN (Úc hiện có quân đội ở Việt Nam Cộng Hòa) còn Ấn thì mong muốn giải quyết chiến cuộc này trong khuôn khổ hiệp định Genève trước đây. Ngoại trưởng Úc tới Tân Đề li hôm thứ bảy vừa qua đề thăm Ấn Độ trong một tuần.

tiếp theo 5 trang 1

nhiêu. Nói các Chiến tranh rất tôn trọng những nguyện vọng của Giáo Hội Phật giáo Việt Nam Thống Nhất.

Nhân dịp này, Thiếu Tướng Chủ tịch xác nhận không bao giờ có ý nghĩ và cũng không bao giờ tuyên bố rằng những nguyện vọng của Phật giáo nếu ra gần đây là phi lý, phản quốc. Thiếu Tướng nói tiếp : chỉ phi lý phản quốc là những luận điệu đầu tranh, xuyên tạc, chia rẽ của bọn Phong Trào Cộng kết, nhằm phá hoại đoàn kết của dân tộc và làm suy giảm tiềm lực chiến đấu của quân dân ta trong giai đoạn cực kỳ nghiêm trọng này. Những lời tuyên bố của tôi tại Dalat nhằm vào bọn người này, chứ không phải đối với chế độ chánh đạo Phật giáo.

Về Thượng tọa Thích Tâm Châu

Một kỳ giả khác lại nêu câu hỏi về cảm nghĩ của Thiếu tướng đối với Thượng tọa Thích Tâm Châu. Thiếu tướng Chủ tịch cho biết : Thượng tọa Thích Tâm Châu là một lãnh tụ

tiếp theo 2 trang 1

Đào v Giòng cho biết, ông đã theo « Trung đoàn Quyết Tâm », thuộc Liên Đoàn Sao Vàng (chừng 3.000 người) vào Nam năm 1965. Theo ông, quân lực Mỹ qua những trận dụng độ, tỏ ra rất mạnh, vì khí hơn quân đội kích rất nhiều. Ông tin rằng chiến tranh sẽ sớm chấm dứt, vì khó có một lực lượng du kích nào chịu nổi các cuộc tấn công vũ bão của quân đội Đồng minh.

Dời sông ở miền Bắc

Về đời sống ngoài Bắc, ông Đào vào Giòng nói rằng là con thiếu thốn, mỗi người chỉ được ăn có 12 cân gạo 1 tháng, quần áo chỉ có một bộ tốt, để mặc trong các ngày lễ cho thì rách và cũ. Về công việc thì không cho ai thải nghiệp (vì bị bắt buộc đi công trường hết)

Ông cũng cho trước khi vào Nam ông đã từng chứng kiến những cuộc oanh tạc của công đường xá miền Bắc của phi cơ Hoa Kỳ. Các nơi bị oanh tạc thiệt hại nặng, phải có một thời gian rất lâu để sửa chữa, nên hiện nay, các đường giao thông đều bị bế tắc.

Quyết tiến

TRANH ĐẤU CỦA THẾ HỆ MỚI

tiếp theo 1 trang 1

biên giới Bắc Việt bằng đường xe lửa».

Trong khi chng khai tuyên bố rằng hy không muốn thống nhất hành động với Nga và các nước theo xã hội chủ nghĩa khác, trong khi nhấn mạnh sự bất đồng ý kiến với Nga Sô và cảm trở sự viện trợ của Nga cho BV, các nhà lãnh đạo TC biện đang khuyến khích Mỹ trong các hành động của Mỹ tại V.N».

Tờ « Die Welt » viết tiếp : bức thơ đó nói rõ thái độ đó đây thiệt hại nặng nề cho Tự vưởng chung của các nước xã hội và cho phong trào giải phóng thế giới.

Bức thơ đó cũng viết rằng những lời tuyên bố chính thức của đảng của các lãnh tụ và bào chí Trung Cộng chứng tỏ rằng các lãnh tụ, đảng Cộng sản Trung Hoa đã theo một đường lối lầm « sự giám mỗi bang giao với Nga Sô ».

Đường lối chống Nga hiện nay của họ đã là một thành phần dinh liền với toàn thể công cuộc đấu tranh ý thức hệ của Trung cộng, trong nước cũng như quốc nước».

Vẫn theo tờ báo trên thì bức thơ còn nói rằng nhân dân Trung Cộng đang sợ Nga sô như là một kẻ thù chính... Các lãnh tụ Trung Cộng đang sốt lực ra tay quấy phá nên trật tự xã hội của Nga».

« Các nhà lãnh đạo TC cũng xúi dục dân chúng nên chuẩn bị 1 cuộc đụng độ vũ trang với Nga Sô».

Bức thơ nói rằng trong những tháng gần đây, Trung Cộng thường tăng gia các sự khiêu khích tại biên giới với Nga Sô.

Bức thơ lý giải trong khi nhằm vào cùng đảng Nga, Trung Cộng cũng đã tăng gia nỗ lực để chống lại các nước theo xã hội chủ nghĩa.

Bức thơ còn cho hay Trung Cộng đã thiết lập những nhóm chia rẽ trong các đảng Cộng sản ở gần 30 quốc gia. Những nhóm này chuyên môn tranh đấu chống lại các đảng theo chủ nghĩa Mác Lê, chống lại đường lối chung của phong trào Cộng sản thế giới.

« Người ta phải phân nhân về vai trò của bản lý thuyết và ý thức hệ của các nhà lãnh đạo Trung Cộng. Cần bản này chỉ phục vụ cho chính sách quốc gia của các lãnh tụ Trung Cộng ».

« Ý kiến của bọ vẻ các vấn đề chiến tranh, hòa bình và cách mạng đã trở nên hoàn toàn rõ rệt. Việc này cho thấy rằng chiến lược đề thực hiện cuộc cách mạng xã hội đã bị thay thế bằng đường lối đưa đến cuộc chiến tranh thế giới».

Tờ «Washington Post» đã đăng lại vụ này

Theo tin đài VOA, thì ngày 22-3, báo «Washington Post» đã trích đăng đầy đủ các chi tiết về bức thơ của Cộng đảng Nga được tờ báo Tây Đức phát giác.

Nga muốn tỏ tình thân hữu với mọi quốc gia

TÂN GIA BA 22-3 (UPI).— Hôm nay thủ tướng ngoại giao Nga sô, ông Nicolai Kiroubine tuyên bố rằng Nga sô tích cực hoạt động cho hòa bình tại Đông Nam Á và các nơi khác trên thế giới.

Thủ tướng ngoại giao Nga sô đã tuyên bố với các phóng viên báo chí như vậy tại phi trường Tân gia Ba trước khi đáp phi cơ trở về Mạc tư Khoa, sau hai ngày thăm viếng Tân gia Ba.

Ông Kiroubine cho hay trong thời gian lưu trú ở Tân gia Ba ông đã trao đổi quan điểm hữu ích với các nhân vật chính quyền Tân gia Ba trong đó có thủ tướng Lý quang Diệu.

Thủ tướng ngoại giao Nga sô cho biết Nga sô mong muốn phát triển mối bang giao thân hữu với Tân Gia Ba, dựa trên căn bản tôn trọng chủ quyền và không can thiệp vào các vấn đề nội bộ của mỗi quốc gia.

Trong buổi tiếp tân đêm qua của ngoại trưởng Tân Gia Ba, ông Kiroubine tuyên bố rằng Nga sô mong muốn tỏ tình thân hữu với mọi quốc gia, cường quốc cũng như nhược tiểu mà không cần biết đến các hệ thống chính trị và xã hội của các quốc gia đó.

Thủ tướng ngoại giao Nga sô tỏ ý hy vọng rằng có thêm nhiều viên chức trong chính phủ Tân Gia Ba sẽ sang thăm viếng Mạc tư Khoa. Trong khi đó, ngoại trưởng Tân Gia Ba cũng tuyên bố là Tân gia Ba rất mong muốn là một quốc gia thân hữu với Nga sô.

Các lãnh tụ...

tiếp theo 6 trang 1

tôn giáo đã tiếp xúc với nhau tại trụ sở Lực lượng Công giáo đại đoàn kết.

Tham dự cuộc tiếp xúc này, có quý vị lãnh đạo và đại diện các tôn giáo, Công giáo, Cao Đài, Hòa Hảo, Giáo hội Phật giáo VNTN. Vẫn đề được đưa ra thảo luận trong cuộc tiếp xúc thân mật này là những vấn đề thời cuộc liên quan tới bản nguyện vọng chân chính của Phật giáo V.N.T.N. Cuộc tiếp xúc đã diễn ra trong bầu không khí thân mật và kết thúc trong sự thông cảm và cởi mở.

Được biết, phía Công giáo do Linh Mục Hoàng Quỳnh hướng dẫn, phía Phật giáo VN thống nhất do Thượng tọa Thích Thiện Minh hướng dẫn. Ngoài ra, người ta còn thấy các ông Lê trung Nghĩa (Cao Đài), thiếu tướng Lâm thành Nguyên (Hòa Hảo) và 1 số các lãnh tụ tôn giáo khác nữa.

Nghiệp đoàn Ký giả NAM VIỆT TỔ CHỨC ĐẠI HỘI THƯỜNG NIÊN

SAIGON.— Nghiệp đoàn Ký giả Nam Việt sẽ tổ chức Đại hội thường niên vào 9 giờ sáng ngày Chúa Nhựt 27-3-66 tại Câu Lạc Bộ Báo chí.

Trong các các buổi đoàn viên tới văn phòng lấy thẻ để tham dự Đại Hội.

Đại hội bầu ban chấp hành trung ương

LIÊN HỘI ĐOÀN PHẬT TỬ KIẾN TRÚC V.N

Ban Tổ chức trân trọng kính mời quý Vị Đạo hữu : Kỹ Sư, Kiến Trúc Sư, Trang Trí, Cung cấp vật liệu, Thầu Khoán và Công Nhân thuộc các ngành Kiến trúc gần xa thân sắn không tính thần vì Phật sự, tích cực tham gia Đại hội của Liên Hội Đoàn, đúng 8 giờ sáng 27-3-1966 tại Hội Trường Việt Nam Quốc tự, số 16 Trần Quốc Toản Saigon.

KÍNH MỜI.

tiếp theo 6 trang 1

TC ý khập nác nơi đang xoa tay nghĩ nhìn điều hiểu của đại hội.

Một vài chuyện gia Mỹ vừa đến Trung Cộng trong khi điều tra trước Quy ban Ngoại giao Thượng viện đã đưa ra ý kiến là Bắc Kinh bị 50 bước phải theo đuổi một cách thận trọng hơn chính sách đối ngoại của họ vì những vấn đề tình tế nội bộ.

Một vài chuyên gia Anh cho rằng những thất bại mới đây của Trung Cộng ở Á Châu, Phi châu và Châu Mỹ La Tinh có hiệu quả là làm cho Trung Cộng bớt phải làm chậm lại chương trình thúc đẩy cuộc cách mạng thế giới của họ.

Những sự thay đổi nói trên vẫn chưa biểu hiệu rõ rệt.

Tuy nhiên người ta chỉ biết rằng phản đáng các nhà ngoại giao Trung Cộng đã được gọi về Bắc kinh trong những tuần mới đây để duyệt lại phần lớn chính sách đối ngoại của họ.

Trong số những đại sứ trở về Bắc Kinh có Wang Kuo Chuang, đại sứ Trung Cộng tại Ba Lan.

Tuần rồi đại sứ Mỹ John A. Gronouski đã bội đàm lâu 3 tiếng đồng hồ với ông này sau khi ở Bắc Kinh trở về nhiệm sở. Có lẽ ông Gronouski đã tìm cách thăm dò xem Trung Cộng có thay đổi chính sách hay không, nhưng ông này không thấy một dấu hiệu thay đổi nào cả.

Trên phương diện chính thức thì không có một sự thay đổi nào trong chính sách của Mỹ đối với TC. Tuy nhiên nếu căn cứ vào những lời tuyên bố mới đây của Phó tổng thống Hoa Kỳ Hubert Humphrey thì đó Hoa Kỳ muốn duy trì chính sách ngăn chặn chứ không muốn có lập Trung Cộng và những cuộc vận động không có rất mới đây của Hoa Kỳ cho thấy Hoa Kỳ có thể sẵn sàng có một sự thay đổi nào trong chính sách của họ.

Một trong những sự kiện chính làm cho người ta nghĩ rằng có thể có sự thay đổi trong chính sách của TC là một loại bài đăng trong tờ nhật báo của TC bảy tờ có rằng cho thấy những dấu hiệu buồn phiền và khuyến khích việc tự kiểm thảo.

TRUNG-TÂM VĂN-HÓA ĐỨC-QUỐC
trình bày một buổi Hòa nhạc Thính phòng do Ban Nhạc Tam Tấu
MANNHEIMER TRIO
với những bản dành nhạc của
BEETHOVEN — MOZART — BRAHMS
Thứ Bảy 2 tháng 4-1966, hồi 20 giờ tại trường Quốc GiaÂm Nhạc
112 Nguyễn Du — Saigon
Giấy vào cửa (không lấy tiền) đành trước tại trụ sở GOETHE-INSTITUT 120 Phan-đình-Phùng—Saigon

Chia - buồn

Nhận được tin buồn :

Bà Nguyễn - Hưng
nhủ danh Phan - thị - Đót

vừa thất lộc tại nhà riêng số 18 đường Công Quán NHA-TRANG

Ông Quản Trị, Ban Giám Đốc và nhân viên văn phòng LIÊN . HIỆP BÁO-HIỂM CÔNG-TY thành thật chia buồn cùng tang quyến và ông NGUYỄN-HƯNG, Thanh Tra Miền Nam Trung Phần và chúc linh hồn của Bà sớm về với CHÚA.

Cảm - tạ

Chúng tôi xin chân thành cảm tạ :

Quý Thầy Trụ Trì và tăng ni Phật tử chùa Huệ Quang.
Quý ni sư Trụ Trì Phật Đường Jiriro Hậu.

Tuân thủ quý Đạo Hữu trong Bát Hộ niệm Phường Cư xá Đô Thành.

Quý vị quan khách, Quý vị Sĩ quan, Binh sĩ, đảo chánh Trương Bộ Binh và Bạn Thủ Quỹ Hội Đức.
Quý Hội Tương Tế.

Quý Hội Đồng Hội Sinh Đoàn, Thân bằng quyến thuộc, đã đến phúng viếng và tiễn đưa linh cữu vợ, mẹ, mẹ chồng, mẹ vợ của chúng tôi là Bà TRẦN-VĂN-PHI nhũ danh BUI-THỊ-PHÚ đến nơi an nghỉ ngàn thu. Trong lúc tang gia bối rối, có nhiều điều sơ sót khi xin quý vị niệm tình tha thứ.

Ông TRẦN-VĂN-PHI và các con Đồng bái tạ.

Cáo-thị gọi-thầu

Công Ty Thủy Tinh Việt Nam, trụ sở đặt tại số 159, đường Nguyễn công Trứ SAIGON, điện thoại số 22.172, cần được cung cấp Hai Ngàn (2.000) thùng cây để đựng ve chai, trị giá ước lượng 200.000đ.

Vị nào muốn lãnh công tác này, xin mời liên lạc gặp với Công Ty, tại địa chỉ trên, trong những ngày, giờ làm việc. Thời hạn thầu đưa cho giá . Cuối ngày 31-3-1966. Đơn cho giá phải đóng kín và gắn xi.

Saigon, ngày 21 tháng 3 năm 1966
Công Ty Thủy Tinh Việt Nam
Tổng Giám Đốc

Trình diễn Quốc tế!!

Đệ nam nổ nhất danh nhất ĐỨC-QUỐC
DUO ANGELOS
với Thủ Đô Hoa Lệ sẽ biểu diễn nhiều vũ điệu tân kỳ và lạ, đặc nhất chưa từng có tại:
— Night Club —
VICTORIA
417, Võ-di-Nguy
PHÚ-NHUẬN

Cảm Tạ

Chúng tôi xin chân thành cảm tạ :
— Chư vị Đại Đức, Tăng, Ni.
— Quý hội Tương Tế.
— Các bạn người lễ và hộ niệm các Chùa.
— Quý vị Thân hàng quyến thuộc. Đã tận tình giúp đỡ, đến phúng viếng, điếu và tiễn đưa linh cữu chị, mẹ, cô, bác, bà chúng tôi là :

Cụ TRẦN-THỊ-BẠC pháp danh DIỆU-HẢO đã nơi an nghỉ cuối cùng. Trong lúc tang gia bối rối không khỏi có nhiều điều thiếu sót, rất mong quý vị lượng tình tha thứ.

Ông Bà TRẦN-XUÂN-CẢNH
TRẦN-THỊ-PHƯƠNG
và tang gia đồng bái tạ.

MỤC NGOẠI NGÂN-SÁCH
(Quỹ Doanh Lý Kiến Thiết)
CÁO-THỊ KHẢO-GIÁ

ĐỀ MỤC : Công tác lầm cửa cho 108 căn nhà liên kế hình dạn tại Trung Tâm Gia Cư Phú Thọ Hòa.

Lô thứ I	— Cửa đi gỗ dầu 2m00 x 0m80 dưới bản trên 14 sách	172m2, 80
Lô thứ II	— Cửa đi gỗ dầu 1m90 x 0m80 dưới bản trên 14 sách	164m2, 16
Lô thứ III	— Cửa sổ 14 sách gỗ dầu 1m20 x 1m20.	155m2, 52
Lô thứ IV	— Cửa bản vách ghép, sạp chớ Z gỗ dầu 0m65 x 1m70	119m2, 34
	— Khuôn cửa 6/12 gỗ dầu	41m1, 20

NGÀY VÀ NƠI KHẢO GIÁ :
Ngày 01-4-1966 hồi 9 giờ tại Ban Doanh Lý Kiến Thiết (số 60 đường Đoàn thị Điểm) Saigon.

NƠI THAM KHẢO HỒ SƠ :
Ban Doanh Lý Kiến Thiết, trong ngày, giờ làm việc.

SAIGON, ngày 21 tháng 3 năm 1966
BAN DOANH-LÝ KIẾN-THIẾT

NHÀ HÀNG ĐỒNG-KHÁNH
Số 2, ĐẠI LỘ ĐỒNG-KHÁNH
CHOLON Đ. T. 36.156
QUÝ VỊ ĐẶT TIỆC XIN DÀNH CHỖ TRƯỚC
KEO HẾT CHỖ
Vì : Ngon, Rẻ và sang trọng hơn những nhà hàng khác
VŨ-TRƯỜNG
(LẦU 5)
GIÁ RẺ HƠN NƠI KHÁC VÀ LÀ NƠI TIỆU KHIỂN VUI VẺ NHẤT
XIN LƯU Ý : Có bán nhiều nhà, biệt thự, đất tại Cholon và Gia Định.

Cáo-thị Khảo-giá

NHA KHAI THÁC ĐIỆN LỰC VIỆT NAM, 218 Đường Hồng Vương Saigon, cần khảo giá để thực hiện các công tác sau đây :
— Lô 1.— Xây cất trạm biến điện tại THỦ THIÊM
kinh phí phỏng định 75.000đ.00
— Lô 2.— Lập 1 cầu cửa xe bằng sắt tại Kho GiaĐịnh
kinh phí phỏng định 40.000đ.00
— Các nhà thầu tham dự đơn, miễn khoản ký quỹ tạm.
— Đơn chào thầu lập riêng cho từng lô một theo mẫu của Nha.
— Khế ước tương thuận sẽ được lập riêng cho mỗi lô trong thầu.

NGÀY MỞ THẦU : Lúc 10 giờ sáng ngày 8-4-1966 tại Nha Khai Thác số 278 đường Hiền Vương Saigon.

NƠI THAM KHẢO HỒ SƠ :
— Số Hành Chánh Nha Hành-Ngân-Kế 12 Hồng thập Tự Saigon
— Số Hành Chánh Nha Khai Thác 278 Đường Hiền Vương Saigon

SAIGON, ngày 15 tháng 3 năm 1966
NHA KHAI-THÁC

DOCÉMINE
VITAMINE B12 DE QUALITÉ
SINH-TỐ B12 TINH-KHIẾT
DOCÉMINE 1.000 GAMMA — DOCÉMINE 100 GAMMA

«OPEL» — «MERCEDES»
Quý vị khách hàng phi tiền mua xe OPEL và MERCEDES, xin mời lại 145 đường Nguyễn Lu, SAIGON lập thủ tục. Tăng tiện cục.
VIET NAM AUTO SERVICE
Điện thoại số 22.814 — 22.496
Chủ-Nhân : HOÀNG - KỲ - ANH
Đàn Nguyễn 54 Võ-Tánh Saigon

VIỆT NAM CỘNG HÒA
TỔNG CUỘC TIẾP TẾ
233, Tự Do — Saigon

THÔNG CÁO
TUYỂN DỤNG NHÂN VIÊN

Tổng Cuộc Tiếp Tế cần tuyển dụng gấp thư ký kế toán, thư ký văn phòng, thư ký đánh máy, tùy phái. Ao công cần thông thạo công việc. Lương bổng theo qui chế riêng, ưu tiên dành cho cựu quân nhân. Xin liên lạc tại 233 (lầu 3) đường Tự Do, Saigon. (Nha Nhân viên Tổng Cuộc Tiếp Tế).

Saigon, ngày 15 tháng 3 năm 1966
TỔNG CUỘC TRƯỞNG TIẾP TẾ

CÁC BẠN THÍCH ĐỌC VÀ ĐÃ ĐỌC TUẦN BÁO TRÀO PHỦNG VỊT VỊT XIN NHỚ ĐÓN COI BÁN TUẦN BÁO :
THỜI MỚI
RA MẮT NGÀY 23-3-1966
— Tất cả bí mật và mánh khóe làm giàu của TỪ TỘI TỶ PHÚ tại Saigon—Cholon
— « Tiền vì quý, dân vì khinh »
— Đồ đâu gập gỡ làm chi
— Và những mục châm biếm quen thuộc của VỊT VỊT trước đây.
RẤT NHIỀU TRANH ẢNH ĐỘC ĐÁO
Giá 3đ.