Tư liệu Võ Văn Hoàng Cựu hs Petrus Ký (67-74) tặng Kho Sách Xưa Quán Ven Đường (Từ microfilm Thư Viện Đại học Cornell)

## PHẢN KHÁNG VIỆC ĐỤC BỎ BẢN TUYÊN CÁO SỐ 1

**KHÁNG THƯ CỦA HỘI CHỦ BÁO VIỆT NAM**

Ngày 29-9-74, thi hành quyết định của Đại Hội Chủ Báo V.N. toàn thể nhất báo đã đăng tải Tuyên Cáo số 1 ngày 28-9-74 của Hội Chủ Báo V.N.

Không tôn trọng quyền phát biểu ý kiến của Hội Chủ Báo V.N. gồm Chủ nhiệm các Nhật báo Việt—Hoa—Anh—Pháp ngữ và Chủ nhiệm báo Định Kỳ, Bộ Dân Vận và Chiêu Hồi đã đục bỏ Tuyên Cáo Số 1 này.

Cũng ngày trên, hai Nhật báo Điện Tín và Sống Thần lại bị tịch thu.

Hội Chủ Báo V.N. cực lực phản kháng nhà cầm quyền đã vi phạm quyền tự do ngôn luận và báo chí, theo điều 12 Hiến Pháp.

Hội Chủ Báo V.N. luôn luôn chấp nhận thái độ cởi mở, nhưng trong quyết chấp hành Tuyên Cáo số 1 ngày 28-9-74 của Đại Hội Chủ Báo V.N.

Làm tại Saigon, ngày 1 tháng 10-1974
T.M. Hội Chủ Báo Việt Nam
Chủ Tịch
Nghị Sĩ TÔN THẤT ĐÍNH

Phản ứng sôi nổi từ các Phong Trào, các giới tranh đấu về bài diễn văn của Tổng Thống Nguyễn Văn Thiệu

# SÓNG CỒNG KÍCH NỔ LÊN

## VÌ KHÔNG MINH BẠCH, ĐÁP ỨNG ĐƯỢC NHỮNG GÌ DÂN MUỐN BIẾT

**LM THANH : KHÔNG CẦN NÓI GÌ THÊM, NHƯNG SẼ CẬP BÁO CHÍ TRONG NGÀY 3 THÁNG 10-1974**

**ÂN QUANG: Sẽ họp khẩn, nhóm QG, khối DTXH đều bày tỏ sự bất bình, đưa ra bản nhận định đả kích dữ dội**

SAIGON 2-10.— Phong trào ND CTN và kiều tạo hòa bình đã phản ứng quyết liệt đối với bài nói chuyện của TT. Đặc biệt, trong cuộc tiếp xúc với báo chí tại HV, DB Nguyễn văn Bình Trưởng khối Hành Động Phong trào Nhân dân Chống Tham Nhũng — Kiến tạo Hòa Bình đã lớn tiếng tố giác trước dư luận là "Chính quyền đã xử dụng mọi phương tiện truyền tin, đặt máy gài âm, xử dụng cả Radar để theo dõi mọi hoạt động của Bộ tham mưu Phong trào". DB Nguyễn văn Bình mô tả việc CQ dùng máy thu hình, radar nghe lén hoạt động của Phong trào là "thứ vi chính trị lần thứ" còn đã tiện hơn cả thám cảnh Watergate !

Trái với chương trình dự định Dân Biểu Nguyễn văn Bình loan báo, cuộc gặp gỡ giữa LM Thanh và Bộ Tham mưu Phong trào ND chia sẻ sự thất vọng đối với phong trào vì TT Nguyễn văn Thiệu đã nói rất ái ngại không nói thẳng nói rõ những điều cần chúng muốn. TT trả lời và giải thích mình bận đối với những lời cáo giác.

XEM TIẾP 4 TRANG 8

NĂM THỨ CHÍN ● BỘ MỚI SỐ 1846 ● THỨ NĂM 03-10-1974 ● 18-8 NĂM GIÁP DẦN

MANS, MICROFILMS AND HEMISPHERES
1974
CORNELL UNIVERSITY LIBRARIES

# hòa bình

*xây dựng hòa bình, hòa hợp, hòa giải dân tộc*

*Chủ Nhiệm*, TRẦN DU (MINH TÂN) ♣ *Giám Đốc* : TRẦN HỮU QUỲNH
TÒA SOẠN TRỊ SỰ và QUẢNG CÁO : 397 LÝ THÁI TỔ — SAIGON ● ĐIỆN THOẠI 25.809 — 52.402
VĂN PHÒNG LIÊN LẠC và TY QUẢNG CÁO : 105 VÕ TÁNH SAIGON ● ĐIỆN THOẠI 90.669

**Bài diễn văn, truyền hình, truyền thanh tối 1-10-74**

## T.T. THIỆU SẼ TỪ CHỨC

*NẾU QUÂN DÂN KHÔNG CÒN TÍN NHIỆM NỮA*

## THAM NHŨNG : Có ít xít ra nhiều
## BÁO CHÍ, CHÍNH ĐẢNG : Sẽ Tu chính S.L. 007 - 060
## HỨA HẸN : Ba tháng sửa sai, làm mạnh

Tổng Thống Việt Nam Cộng Hòa nói chuyện đúng đồng bào ngày 1-10-1974.

SAIGON (HB).— Trong bài nói chuyện truyền hình tối 1-10, bài nói chuyện mà rất đông dân chúng đã cố-đợi và đón nghe giữa tình thế biến chuyển đặc biệt của đất nước, T.T. Nguyễn văn Thiệu đã quyết định một việc mà người ta cho là cố nói thiệm cố.

T.T. cho biết là ông đã ra lệnh cho Thủ Tướng " trong ba tháng phải giải quyết cho được vấn đề tham nhũng trong tập thể công chức, Cảnh sát quốc gia". Ông cũng đã chỉ thị cho Đại Tướng Tổng tham mưu trưởng là "cho tới ngày 1-11 này, rồn một tháng nữa, phải giải quyết tất cả những vụ lính ma, lính kiểng, buôn quan bán tước" và đưa những vụ đó lên để T.T. áp dụng biện pháp.

Tổng Thống Thiệu cộn đưa ra một lời cam kết rõ rệt: "Tôi chắc chắn rằng phải có những tiến bộ rõ ràng để đồng bào sẽ đưa vào đó mà phê phán sự hữu hiệu của chính quyền. Nếu chính phủ không làm được việc đó thì chính phủ tôi ra bất lực trong vấn đề này.

**Có ít xít ra nhiều**

Giải tiếp trả lời bản Cáo Trạng Số 1 TT Thiệu tuyên bố như sau :

Trong những ngày gần đây, có những luận điệu xuyên tạc bôi nhọ cá nhân tôi. Trong những vấn đề mà một số người đưa ra tôi chỉ phân biệt nó ra làm hai loại. Thứ nhất là tôi tham nhũng ; a che cho tham nhũng, thì tôi khẳng định rằng những cái gì hộ đưa ra để vu không và bôi nhọ thì thật sự đó là những điều có ít xít ra nhiều, chuyện không nói ra cả, bịa đặt, vu không hoàn toàn.

"Nói thì tham nhũng, tôi chỉ đặt một vấn đề : từ khi tôi làm thiết ủy cho đến lúc tôi làm Tổng Thống, đồng bào cớ bỗi anh em quân đội, cứ hỏi, cứ chỉ cho tôi một hành động tham nhũng nào ăn hối lộ, mua quan bán tước, bắt chẹt kẻ dưới phải hối lộ cho mình để đổi chức tước, bắt đồng góp tiền bạc, đồng hui sống hụi chết, so sách điều này điều kia, cứ nói lên cho tôi biết!

Tôi đã nói rằng, trong gia đình tôi, anh ruột của tôi mà Cộng sản tôi cũng trị, bà con cô bác, vợ con tôi tham nhũng hay vi phạm luật pháp, luật pháp cứ trị. Tôi không bênh vực và không che chở. Cái đó là một lãnh vực, nói là tôi tham nhũng và che chở tham nhũng cho gia đình.

**Tu chính luật đảng phái và luật báo chí**

Quyết định đáng chú ý thứ hai của T.T. Thiệu liên quan đến vấn đề đảng phái và báo chí.

T.T. nhìn nhận tình trạng đất nước hiện có những điều kiện khó khăn để cho các đảng phái chính trị chân chính muốn xây dựng hòa bình. Ông nói tiếp :

"Các khó khăn đó tôi đã ghi nhận kể cả với các đảng phái có thiện chí từ hơn một năm nay. Cho nên trong lãnh vực lập qui, tôi đã bảo chính phủ sửa vài những điều kiện hành chánh, những thủ tục hành chánh thật dễ dàng, để cho những đảng phái chân chính có thể sớm được hợp thức hóa, thành hình và sinh hoạt, thì nhiệt là kịp sinh hoạt trong năm lần tới, ứng cử sắp tới để đưa người ra tham gia các cuộc bầu cử quan trọng trong năm tới để góp phần vào sự lành mạnh hóa sinh hoạt chính trị trong nước, dân chủ hóa nền sinh hoạt chính trị trong quốc gia.

Cũng trong lãnh vực đó, khi chính phủ ra điều trần trước Quốc Hội, tôi cũng đã ghi nhận tất cả những nhận xét của những người có thiện chí trong quốc hội đã là thân hữu hay là đối lập, và chúng tôi đã khởi sự làm công việc tu chỉnh luật về đảng phái để cho 1 số đảng phái đúng đắn, lành mạnh muốn góp công tác, góp phần vào sự xây dựng nền dân chủ và thật nhất kịp thời trong năm bầu cử sắp tới là năm 1975 để sớm được hòa bình, có thể được hình thành.

Về luật báo chí hiện hành, T.T. nói :

Qui chế báo chí cũng vậy. Năm 1972 có những điều kiện bắt buộc

XEM TIẾP 1 TRANG 8

**THỨ TRƯỞNG QUỐC PHÒNG MỸ CLEMENT TỚI SAIGON TỐI THỨ BA**

## XÉT NGÀY TÌNH HÌNH QUÂN SỰ
## liên quan đến xử dụng và mức viện trợ

**● Thái đang dùng 1 lá phổi của Mỹ để thở nếu Mỹ lấy phổi đó, Thái Lan sẽ bị ho lao**

(SAIGON 1-10) — Ông William Clements, thứ trưởng quốc phòng Mỹ đã từ Vọng Các đến Saigon tối thứ ba và sẽ lưu lại đây 24 tiếng đồng hồ để hội đàm với TT Thiệu và các viên chức cao cấp VNCH.

Phát ngôn Tòa Đại sứ Mỹ cho biết như trên trong khi các quan sát viên cho rằng ông William Clements sẽ có một sự ghe mắt nhanh chóng về tình hình quân sự liên quan đến xử dụng và mức độ của viện trợ Mỹ.

Phát ngôn Tòa Đại sứ Mỹ cho nói rằng cuộc viếng thăm của ông Clements có tánh cách tìm kiếm sự kiện và quen thuộc tình hình.

Trước 35 khi rời Vọng Các, ông Clements cho biết : "Chúng tôi đến yêu cầu Thái và hợp tác liên tục để giúp Thái đạt đến tự lực về mặt quân sự.

Ông nói rằng đã có những cuộc hội đàm hữu ích với Tổng Trưởng Quốc Phòng Thái Kraisan Sutthanin và quyền ngoại trưởng Chitchaa Choonhavan về các vấn đề quyền lợi chung và ông xác nhận lại nhứt quyết liên tục của Hoa Kỳ trong việc hoạt với Thái Lan để khích lệ chánh quyền hòa bình ở khu vực này.

Về phân Thái Lan, phát ngôn bộ Ngoại giao Thái cho biết Thái yêu cầu ông Clements về hợp tác liên tục của Hoa Kỳ để giúp Thái đi đến tự lực về mặt quân sự.

Phát ngôn còn nói rằng Thái Lan đã và đang dùng lá phổi của Hoa Kỳ để thở trong 25 năm qua và nếu người Mỹ lấy lá phổi đó lại thì Thái Lan sẽ bị ho lao.

Trong khi đó cuộc viếng thăm Saigon của ông William Clements được xem như có tánh cách quan trọng lớn lao vì nó liên đặt thêm quân viện Mỹ cho VNCH sau khi có cắt giảm của quốc hội Mỹ.

## VÀNG LÊN GIÁ ĐỘ LA SỤT GIÁ

BRUXELLES 1-10 (UPI).— Giá vàng đã tăng lên tiếp trong hai ngày thứ Hai và thứ Ba tại các thị trường vàng Tây Âu. Trong ngày thứ Hai mỗi ounce vàng (28,35g) tăng giá 5 Mỹ kim, và trong ngày thứ Ba tại tăng lên 5 Mỹ kim nữa như vậy giá vàng vào cuối ngày thứ Ba tại các thị trường Luân Đôn, Balê, Zurich và Amsterdam là 156,5 Mỹ kim mỗi ounce.

Trong khi đó tại nhiều các thủ đô Tây Âu đồng Mỹ kim đã sụt giá so với các tiền tệ Tây âu như Anh kim, đồng quan và đồng Mark của Đức.

**KỂ TỪ 100 NĂM NAY TRONG LỊCH SỬ LẬP PHÁP MỸ**

## T.T. FORD RA ĐIỀU TRẦN
## trước 1 liểu ban Hạ Viện

**● ĐÂY LÀ VỊ TỔNG THỐNG THỨ 3 RA ĐIỀU TRẦN TRƯỚC QUỐC HỘI TRONG THỜI GIAN TẠI CHỨC**

HOA THỊNH ĐỐN 1-10 (Reuter) — Tòa Bạch Cung tối 30-9 cho biết TT Hoa Kỳ Gerald Ford đồng ý ra điều trần trước 1 Tiểu ban của quốc hội về các quyết định gây nhiều tranh chấp nhằm ân xá cựu TT Nixon, những quyết định trao các cuộn băng lên, hệ tới vụ nghe lénWatergate cho ông Nixon.

TT Ford đã được dân biểu dân chủ William Hungate, chủ tịch tiểu ban tư phán hỷ tại Hạ viện Mỹ yêu cầu ra điều trần.

TT Ford sẽ là vị TT Hoa kỳ thứ ba ra điều trần trước Quốc hội trong thời gian còn tại chức. Phát ngôn viên Bạch Cung là ông Larry Speakes cho biết TT Ford sẽ xuất hiện trước quốc hội ngày trong vòng 10 ngày.

DB Hungate cho hay biết ông muốn biết liệu cựu tổng thống Hoa Kỳ Gerald Ford đồng ý ra điều trần trước 1 Tiểu ban của quốc hội về các quyết định gây nhiều tranh chấp nhằm ân xá cựu TT Nixon, những quyết định trao các cuộn băng lên, hệ tới vụ nghe lénWatergate cho ông Nixon.

TT Ford đã được dân biểu dân chủ William Hungate, chủ tịch tiểu ban tư phán hỷ tại Hạ viện Mỹ yêu cầu ra điều trần.

TT Ford sẽ là vị TT Hoa kỳ thứ ba ra điều trần trước Quốc hội trong thời gian còn tại chức. Phát ngôn viên Bạch Cung là ông Larry Speakes cho biết TT Ford sẽ xuất hiện trước quốc hội mỗi trong vòng 10 ngày.

DB Hungate cho biết ông muốn biết liệu quyết định của T.T. Gerald Ford nhằm ân xá cho cựu TT Nixon sẽ những tội trọng liên quan tới vụ Watergate mà có thể ông Nixon đã vi phạm, có cần có theo đánh gây nhiều tranh chấp nhằm ân xá cựu TT Nixon, những quyết định trao các cuộn băng lên, hệ tới vụ nghe lénWatergate cho ông Nixon.

Việc TT Ford nhận ra điều trần trước một tiểu ban Hạ Viện và sẵn sàng trả lời mọi câu chất vấn đã làm cho các giới ngạc nhiên vì kể từ 100 năm nay tức là từ TT Abraham Lincoln đến nay mới có 1 vị Tổng Thống ra điều trần trước tiểu ban H.V.

**ĐẦU TT FORD DỌA, TV MỸ VẪN BIỂU QUYẾT**

## CÚP HẾT VIỆN TRỢ cho Thổ Nhĩ Kỳ, Chí Lợi

**☆ Chận đứng những người tìm cách trì hoãn về biểu quyết mới để tiếp tục Ngoại viện**

(HOA TH.ĐỐN 1-10).— Hôm thứ Ba, TT Ford dọa phủ quyết tu chính án cấp hết quân viện dành cho Thổ Nhĩ Kỳ vì cho rằng biện pháp sẽ hủy diệt hết hy vọng thành công của Mỹ về hòa bình ở khu vực này.

Sau đó hàng 52 phiếu thuận và 31 phiếu chống, Thượng viện chấp thuận luôn tu chính của NS Alan Crauston nhằm cúp dần hàng tháng các chi phí ngoại viện trong khi chương trình ngoại viện chưa được quốc hội chấp thuận trước không ứng trước ngoại viện theo số tiền sẽ ngoại viện của năm qua.

Theo lời NS Alan Cranston, tu chính của ông nhằm chấm dứt những người tìm cách gây trì hoãn về biểu quyết ngoại viện mới để tiếp tục ngoại viện theo chương trình cũ cho đến khi thi khóa.

**PHẤC CHÁNH HY ĐÃ NÓI THẲNG VỚI NHỮNG NGƯỜI TRANH ĐẤU**

## KHÔNG NƠI TAY ĐỘC TÀI
## tiếp tục giam giữ các lãnh tụ Đối Lập

**□ CHO RẰNG NHỮNG NGƯỜI CHỈ TRÍCH DÂN CHỦ VÀ TỰ DO LÀ CỐ THÁCH THỨC VỚI CHẾ ĐỘ**

(HÁN THÁNH 1-10).— Ngồi lại hôm nay nhân ngày quân lực Đại Hàn, TT Phấc chánh Hy bác bỏ kêu gọi gia tăng đối ông nói lỏng ý cải trị cứng cần của ông sau khi ông đã rút lại hai Sắc luật thăng 8.

TT Phấc Chánh Hy nói đến các cuộc vận động của Sinh viên, lãnh tụ Công giáo, trí thức và phe đối lập đòi thả 175 người đã bị kết án hoặc đang bị bắt giữ vì hoạt động chống chánh phủ và hiến pháp.

Đang tàn dân chủ đối lập cũng đang có vận động quốc hội sửa đổi hiến pháp cựng rân hiện hữu được gọi thế chế cải cách.

TT Phấc chánh Hy nói rằng thế chế cải cách nhằm đảm bảo tự do khỏi xâm lăng của Cộng sản nhưng trong khi đó lại có nhiều người cố thách thức thế chế cải cách bằng cách chỉ trích dân chủ và tự do.

Cũng trong buổi lễ kỷ niệm năm thứ 26 của quân lực Đại Hàn, TT, Phấc Chánh Hy tuyên bố : "Chúng ta phải hiểu rõ thực tại điểm cộng của Cộng sản Bắc Hàn vì những thực tại đó vẫn không thay đổi kể từ khi có cuộc chiến tranh Triều Tiên (1950-53) cho với nay"

XEM TIẾP C TRANG 9

## Franco kỷ niệm lần thứ 38, ngày lên cầm quyền

MADRID 1-10 (UPI).— Tướng Francisco Franco, Quốc trưởng Tây Ban Nha hôm Thứ Ba đã làm lễ kỷ niệm lần thứ 38 ngày ông lên cầm quyền với gương mặt vui tươi và sức khỏe dồi dào, sau một thời gian lâm bệnh và phải tạm giao quyền điều hành quốc sự trong 6 tuần lễ cho Hoàng tử Juan Carlos de Bourbon.

XEM TIẾP G TRANG 8

## NƯỚC VIỆT NAM ĐÃ CÓ DẦU HỎA

**L.M. TRẦN HỮU THANH**

Lâu nay cần có vào các điều trước đoán của chuyên viên ngoại quốc, tôi chắc chắn nước ta có dầu hỏa.

Cách đây 1 tháng khi thấy chính phủ vội vàng tuyên bố kết quả của lễ khoan Hoa Hồng số 9, tôi mỉm cười : làm như trẻ con thấy bóng mẹ từ chợ về là nhảy cóc lên vì chắc có mà ! Chắc có dầu hỏa là một chuyện, mới đào một lỗ khoan mà tuyên bố rầm-rộn lên là đã có dầu hỏa rồi, đó là trò con nít, để ngoại quốc người ta cười cho.

Nhưng hôm nay, sau cuộc hoạt động ở Nha trang và Cam Ranh trở về, tôi chắc chắn, trăm phần trăm, là chính phủ của ta đã đào được dầu hỏa rồi.

Đông bào cón hồi nghi sao :

Chắc chắn có dầu hỏa rồi !

Vì lâu nay chính phủ hạn chế nhiên liệu đến tối đa. Bớt dầu cho máy phát điện chạy này ! Bớt bán xăng điều thứ 7 và ngày Chúa nhật này ! Bớt phí vy, bớt xe cộ ! Tăng giá dầu làm cho vé xe đắc quá chừng !

Thì hôm nay, hỏi là con, chính phủ đã có dầu hỏa rồi, và có rất nhiều.

Trước đây, lên hợp tại Cầu kinh, tôi đã đoán là có dầu hỏa rồi, nhưng chính phủ còn giấu. Vì tôi chỉ thấy sáu chiếc Horsboda chạy lên chạy xuống hàng giờ để đi Ski trợt nước. Mỗi chiếc mỗi giờ tốn ít là 100 lít xăng ! Mỗi chiếc chạy chơi 5 giờ, là 500lít, và 6 chiếc là 3 ngàn lít !

Nhưng tôi nói chính phủ còn giấu dầu, vì trên cái Horsbord chỉ thấy toàn con cha cháu ông, thêm một vài ông bự, vài mệnh phụ phu nhân trợt nước !

Không biết Tổng Thống có thấy không, vì gần đó có một vườn rất rộng của Tổng Thống !

Nhưng hôm nay, đi từ Nha Trang vào Saigon, tôi thấy rõ ràng có hàng chục xe Honda theo đôi tối và ít là 8 xe Jeep và một xe cảnh sát hộ tống hai chiếc xe chống tôi.

XEM TIẾP TRANG 7

## Tướng Thuận cải chính không chụp mũ

SAIGON (HB) 2-10.— Tướng Phạm Quốc Thuận, Tư Lệnh QĐ III và QK 3 hôm nay tuyên bố ông không hề vu không các Phong Trào NDCTN, Phong Trào Cựu Đối và Lực Lượng HHHGDT.

Tướng Phạm Quốc Thuận đã cải chính nguồn tin theo đó trong cáo cuộc họp tối trong lãnh thổ

XEM TIẾP 2 TRANG 8

**THUẾ VỤ GỞI BÁO THƯ CHO 60 TÀI PHIỆT**

## NỘI BẢY NGÀY : SẼ CÔNG BỐ TÊN TUỔI, NẾU VẪN NGOAN CỐ

**● Con số năm mươi tài phiệt trên chỉ gồm thành phần trốn thuế từ mười triệu trở lên**

SAIGON 2-10.— Khoảng 60 nhân vật "tài to mặt bự" trong giới kinh tài đã nhận được "bao thư của TNTV cho biết cơ quan này sẽ áp dụng biện pháp công bố danh tánh những người có tình trốn thuế trước dư luận nếu trong vòng 7 ngày kể từ ngày 1-10, những người nói trên vẫn cốn ngoan cố không chịu trả số thuế đã thiếu cho chính phủ, tích lũy từ hàng chục năm qua.

Nguồn tin thâm quyền từ TNTV hôm qua tiết lộ "bao thư" gửi đi nhằm chuẩn bị cho việc công bố danh tánh sẽ được thực hiện sau ngày ông Tổng trưởng Tài Chánh Châu Kim Nhân về nước. Nếu sau thời hạn 7 ngày, những người thiếu thuế không hề khiếu nại thắc mắc, TNTV coi như việc công bố danh sách người thiếu thuế của mình không bị phản đối. Con số 60 người nói trên chỉ mới gồm những người thiếu từ 10 triệu trở lên.

Được biết, từ mấy năm gần đây dư luận luôn nhắc nhở đến danh sách hàng mấy trăm ông bự đã trốn thuế do Cựu Tổng Trưởng Tài Chánh Nguyễn bích Huệ tiết lộ. Đã có ít nhất 3 lần, các vị tiền nhân của Ô. Hân cũng đã đọa công bố danh sách nhưng rồi không hiểu gì lý do gì, việc công bố này đã không xảy ra trong thực tế.

## VÀ TRÒ CỦA BÁO CHÍ
## TRONG CUỘC ĐẤU TRANH CHO DÂN CHỦ TỰ QUYỀN

**☆ Quyền lợi của người làm báo cũng phải được đặt trong khuôn khổ quyền lợi quốc gia và dung hòa với quyền lợi của đệ tam nhân**

BÀI 16.— Cho đến nay, trái đó của chánh quyền đối với báo chí nói riêng, và đối với các phongtrào đang ở tại đưa ra những đòi hỏi hợp lý nói chung vẫn không thay đổi.

Người ta chưa thấy 1 đấu hiệu nào chứng tỏ chánh quyền đáp ứng phần nào những đòi hỏi hợp lý của các phongtrào đang lên, ngược lại, những hoạt động của các phongtrào bị chánh quyền ngăn trở quyết liệt. Riêng với báo chí những vụ tịch thu ồn ào đầu đập rất dữ dội, chứng minh giấu tiếp rằng chánh quyền nhìn nhận báo chí có một tầm vóc hết sức quan trọng đối với nhân dân.

(TIẾP THEO)

Nhân chứng Huế, Đà Nẵng ngày cay cổ hai thành phố xá hội có tên vang khắc hiết nhau, một trên một vùng.

Thành phố giáo dục, thương gia của miền nghị sĩ, đấu biểu thân chính cũng như quan điểm của đảng chánh quyền lại chịu ảnh hưởng nặng nề trước những đòi hỏi đang làm sôi lòng thời cuộc.

Ta vẫn biết nói và làm là hai

XEM TIẾP 7 TRANG 7

## HUẾ LÊN CƠN SỐT

**H. Bình bám sát chuyển biến Huế**

**● Vì điểm ở nhiều nơi đều Huế làm ăn rầm rộ ☆ Si ke, ma túy lan tràn trong học đường khiến phụ huynh học sinh lo ngại**

*✱ Phóng sự điều tra của NGUYỄN HUY—TRẦN HÒA*

cả quyền thế luôn luôn chia ra thành từng phe nhóm để cấu kết với nhau hội hè đình đám, và làm tình chuyện làm ăn ập phe, bán lẻ, trao đổi.

Thành phần tiểu hai là đoàn đạo với những thành phần nghèo khó đã từng bị chiến tranh cướp mất gia sản nhà cửa, mang thân đi đưm đầu bà con hàng xóm.Con gái

XEM TIẾP 9 TRANG 9

**GIÁO HỘI CỦA NGƯỜI NGHÈO VÀ GIỚI TRẺ**

## CHÚNG TA THỬ CON GIỚI TRẺ
## đang thống trách chúng ta những gì?

**☆ TÌNH TRẠNG ĐỔI RÁCH HIỆN ĐANG LOẠI KHỎI HỌC ĐƯỜNG 40% GIỚI TRẺ ● NHỮNG CƠ CẤU XÃ HỘI ĐANG ĐÓNG CHẶT NHỮNG CON ĐƯỜNG TƯƠNG LAI CỦA HỌ**

— LM THANH LÂNG

Thưa Cha,

Tất cả các Hội đồng Giám mục trên khắp thế giới, từ mấy năm đều nhìn lại, và nhất trí nhận định về 1 thực trạng xã hội quan trọng : đó là nhận định rằng "Thế giới hôm nay đang được cấu trúc bởi hai giới vô cùng đông đảo" là "giới nghèo" và "giới trẻ". Chưa bao giờ hai giới này đông đảo như hôm nay, hơi vì chưa bao giờ thế giới đói như hôm nay, đăng khác cũng hơi chưa bao giờ giới trẻ khỏe mạnh và chết như hôm nay, nên cũng chưa bao giờ họ đông đảo như hôm nay. Số đông chưa phải là một hiện tượng xã hội mà mới chỉ là một sự kiện "Cái làm cho sự kiện đông đảo của hai giới nghèo và giới trẻ trở thành hiện tượng xã hội quan trọng" là "hai giới" này, "sau khi ý thức được sức mạnh của mình, đang rầy loạn, chống lại xã hội bằng đủ mọi hình thức".

Sau khi đánh mất gần hết giới nghèo, như chính Giáo Hoàng Phô XI đã nói cách nay mấy chục năm, "Giáo Hội Công Giáo, từ mấy năm nay, đang bao đồng là sắp sửa mất hẳn giới trẻ đặc biệt là đối với các Giáo Hội Á Châu". Chính vì vậy mà "Hội Đồng Giám Mục Á Châu, trong tuyên ngôn 1970, đã long trọng cam kết Giáo Hội Công Giáo Châu là Giáo Hội của người nghèo và Giới Trẻ".

Từ chủ tuyên bố là Giáo Hội của Giới Trẻ, tới chỉ là Giáo hội thực sự của giới trẻ, con đường còn khá dài. Chính bởi "việc làm chứng cho Đức Kitô, tôi cho nên

**LINH MỤC VÀ THÂN PHẬN DÂN TỘC VN**

*(Thư của 1 Linh mục gửi một người anh em Linh mục)*

**THỜI CUỘC HÔM NAY — VIỆT LANG QUÂN**

## BA THÁNG QUYẾT LIỆT VỚI THAM NHŨNG

TT Nguyễn văn Thiệu lần đầu tiên đã đưa ra những kỷ hạn dứt khoát để tận diệt nạn tham nhũng—một quốc nạn của chúng ta.

Đối với công chức cán bộ, thời hạn phải "chấm dứt ngay" là 3 tháng. Còn đối với quân nhân, khắt khe hơn, kỷ hạn đó là một tháng. Từ mấy năm nay, Phó Tổng thống Trần văn Hương là người được Tổng thống ủy thác những quyền hạn rộng lớn đã đại diện Tổng thống đảm phó với vấn đề tham nhũng.

Nhưng bấy giờ trong những giới hạn thời gian được khẳng định như trên, Thủ tướng Trần thiện Khiêm có trách nhiệm về việc quét sạch tham nhũng trong hàng ngũ công chức cán bộ, còn Đại tướng Tổng tham mưu trưởng Cao văn Viên phụ trách về lãnh vực quân đội.

Thời hạn đã định, trách nhiệm đã chia, thế là phương diện người dân, thật sự chúng tôi hoan nghênh. Chúng tôi còn được an ủi rất lớn là chính Tổng thống đã có một lời cam kết chưa từng thấy. Nếu trong thời gian đó mà chánh phủ không làm được, không đạt được mục tiêu, thì đó là chính phủ bất lực.

Vẫn đề chống tham nhũng là vấn đề bất buộc phải làm, ai cũng có bổn phận phải làm và hăng say mà làm.

Nhưng trong sự hăng say vì sự thực đấu của tình thế đó, chúng ta cũng cần thực tế một chút.

Tham nhũng không phải ngày một ngày hai mà có. Đó là cái quả của một chuỗi cái nhân, đó là sự tích lũy của một thời gian

(Xem tiếp trang 8)

## LỘI NGƯỢC DÒNG

**THIỆN MỸ**

## BUỒN SƯỜNG CHO AI ?

Một độc giả đoàn viện lực lượng ĐĐK sáng hôm nay tới tòa soạn tìm TH chia buồn. Ông hỏi anh em bào HB và riêng TH tối thứ hai bị ông Đặng thanh Phong ở Xóm Chiếu đưa lên gián hóa có thấy nóng lắm không.

Ông độc giả tỏ vẻ ngạc nhiên vì ông biết TH và Cha Dương hoàng Thanh không phải là chỗ xa lạ gì. Khi xóm mới ra tay Xây Dựng, TH đã mấy phen xám mình lên bênh vực Cha Thanh. Bây giờ trên tờ báo của Cha Trần Du, cũng chưa có gì động chạm tới cá nhân Cha Dương Hoàng Thanh hết.

Khi báo chí loan tin Cha Thanh vào T.T. được đúng hồ vàng, rồi qua cái vụ mất 48 lượng vàng sinh ra kiện đòi khiếu nại tìm lum, Cha Thanh bị kêu đưa hàng ông Cha vàng 7. Ông Cha 48 lượng vàng, bao HB cũng vẫn làm như kẻ bàng quan không loan tin mà cũng không thốc mét gì hết.

Vậy mà buồn cười trong mấn bì hài kịch cho Sông Thu Điện Tin lên đăn hóa thiêu, báo H.B. của Cha Trần Du bị đày luôn, ông Đặng thanh Phong còn quảng 3 ông Cha "nửa bông nhục mạ Hàng Giáo Phẩm, gồm Trần Hữu Thanh, Thanh Lãng N. Q. Lâm lên thiêu rụi với ông Cha Chả nhiệm nữa.

Kỳ lạ vậy: Có người cho TH biết nguyên do HB bị hỏ

(Xem tiếp trang 8)

Đại Đoàn Kết - Hồng Quân VNCH - Đại Đoàn Kỵ Binh (67-74) Đại Đoàn Kỵ Binh Kua Quân Ven Đường Profile

TIẾP THEO 2 TRANG 1

khi 1 Tiểu đoàn có trên 500 lính mà có.

... một tháng mỗi ông Tiểu đoàn trưởng tham những được bao nhiêu tiền, Dĩ nhiên là các sĩ quan CTCT bị "quáy" nây không dám trả lời.

Đại tá Lương còn kêu gọi toàn thể cán bộ CTCT hiện diện phải biết làm tốt cho quân dân hàng, nếu biết tố cáo tham những, nên không dám trực tiếp tố cáo thì viết thư lên thẳng Trung tá Tông

TIẾP THEO 1 TRANG 1

lúc nào cũng có sẵn trực thăng để đưa phái đoàn thanh tra tới ngay đơn vị nào bắt cứ ở đâu được cho biết là có tham những.

Theo Đại tá Lương, sau khi đọc báo cáo mật của 200 sĩ quan CTCT của trường Đại học CTCT Đà Lạt nhận trong 2 tháng cũng tác đặc biệt tại miền Tây thì không ai cản nghĩ ngờ rằng tất cả các lộ trình thay vì tới Huế sẽ được đáp xuống Đà Nẵng, và hành khách của HKVN sẽ dùng các phương tiện khác để đi Huế.

Theo Phi tá Lương, sau khi đọc báo cáo mật của 200 sĩ quan CTCT của trường Đại học CTCT Đà Lạt nhận trong 2 tháng cũng tác đặc biệt tại miền Tây thì không ai cản nghĩ ngờ rằng tất cả các lộ trình thay vì tới Huế sẽ được đáp xuống Đà Nẵng, và hành khách của HKVN sẽ dùng các phương tiện khác để đi Huế.

Đã được đổi từ Phù Bài đến một sân bay khác nhỏ hơn.

Vẫn theo REUTER và khác với tin AP, nguồn tin quân sự cho biết lưu thông của phi cơ quân sự tiếp diễn tại Phù Bài.

TIẾP THEO 4 TRANG 1

khoát đối với mục tiêu vận động Hòa Bình Hòa hợp và HGDT do Giáo hội trung ương đề ra.

Nguồn tin thân cận Khối PG. Ân Quang hôm thứ hai cho biết, các lãnh tụ chủ trương dù hộ tối đa LLHGDT của NS. Vu văn Mẫu là HT, Trí Thủ, TT. Trí Quang, Pháp Trí, Quảng Độ và ĐĐ. Hộ Giác... đã phác họa xong chương trình hoạt động cụ thể và sẵn sàng chấp nhận mọi gian nguy để tiếp tục mưu đồ đại sự, cần cứ trên tinh thần Thông Điệp của Đức Tăng Thống nhân ngày Pháp nạn (20-8) vừa qua.

Trong chiều hướng đó, các vị lãnh đạo tinh thần 5 tôn giáo lớn gồm Phật giáo, Thiên Chúa Giáo, Tao Đài — Hòa Hảo sẽ mở cuộc tiếp xúc quan trọng dự trù vào thứ năm (3-10) tức 1 ngày sau khi L.M. Trần hữu Thanh(Chủ Tịch PTND. CTN) từ Cam Ranh về Saigon nhằm mục đích thảo luận lần chót nhu cầu thống nhất Liên Tôn để ra mắt quốc dân trước ngày Quốc Khánh 1-11 năm nay.

PNV Hội Đồng VHĐ An Quang, TT Quảng Độ đã đề đạt không tiết lộ các hoạt động có tính cách đoàn kết qui mô trên đây vào lúc tình hình chính trị tại Miền Nam VN đang biến chuyển dồn dập nhưng theo giới Cơ Sở thân TT Trí Quang thì, giữa Phật Giáo—Công Giáo đã đạt được một thỏa hiệp nghiêm liên quan đến công cuộc tranh đấu lâu dài và được cả 2 Tôn giáo bạn là Cao Đài—Hòa Hảo đồng ý trên nguyên tắc sẵn chuyển đi vận động của các sự giả PG từ 5 ngày qua.

**Các phong trào chống đối**

Mặt khác, du Paát ngôa viên chính phủ đã bắc bỏ nguồn tin cho rằng chính phủ sắp sử dụng nhiều biện pháp cứng rắn nhằm vào các thành phần chống đối như Tổ chức nhân dân đòi thi hành HP. Paris của ĐB. Hồ Ngọc Nhuận và các LM Chân Tín, Nguyễn Ngọc Lan, Mặt trận nhân dân Cứu Đói, Lý ban vận động phòng thích tù nhân và cải thiện cuộc đời lao tù của Tôn Thất Lan và nhóm chính trị khuynh tả do Bà Ngô Bá Thành chủ

TIẾP THEO C TRANG 1

với hậu quả không ai lường được ?"

Bài bình luận này còn viết là có nhiều dấu hiệu theo đó các sử kỹ nghệ hóa đang cứu xét những cuộc phiêu lưu nguy hiểm làm cho người ta nhớ lại chủ thuyết giết người để tìm khoảng sống.

TIẾP THEO 3 TRANG 1

cản một số tướng lãnh chỉ huy cuộc phản công nặng chống CS. Lúc đó ông Thuần đang giữ chức vụ CHT trường Bộ Binh Thủ Đức đã được TT Thiệu đề cử lên vùng II nhưng ông Tướng Thuần ...

... Do đó T.T. Thiệu phải đổi cử tướng Toàn lên thay thế.

DB Tư nhân mạnh : "Một ông tướng 3 sao, thế mà lúc hữu sự được vị Tổng tư lệnh Quân Đội đề cử lãnh trách nhiệm diệt cộng cứu nước, ...

Ông Tướng Thuần tuyên bố chuyện mà người khác CS, chẳng khác gì hành động lạy ông tôi ở bụi mà

## Thời cuộc hôm nay

(TIẾP THEO TRANG 1)

giới.

Đó là điều thực tế hiện nay là sự bất bình chính trị và sự quan tâm không thể tránh của người Mỹ. Dù muốn dù không Mỹ vẫn là loại "cường quốc quốc tế" với tất cả ý nghĩa của danh từ đó.

Mặt cường quốc, quốc tế tự nhiên phải có gắng "ảnh hưởng" đến những điểm biên của nước nhỏ, hàng các nây, hay cách khác, kể cả phương pháp "Uỷ Ban 40". Có điều là bây giờ Mỹ ảnh hưởng cách nào đây?

Đem quân đội đến mà đồng, là phương pháp cụ thể nhất, trực tiếp nhất để mà ảnh hưởng đến sự diễn biến của một nước. Phương pháp này đã bị Quốc hội và dân chúng Mỹ đã loại bỏ từ khuya rồi. Thời vàng son đã đã đi vào quá khứ.

Phương pháp thứ hai là dùng tiền vịnh mà gây ảnh hưởng hay biến chuyển. Ngân sách ngoại viện Mỹ đã bị cắp, bị cắt xén, và bị trói buộc trong hệ thống kiểm soát chặt chẽ của dân chúng Mỹ mà đại diện là Quốc hội. Nếu phương tiện này là lợi khi xác hèn của Mỹ mấy năm trước đây thì ngày nay lợi khí đó đã bị cùn đi mất rồi.

Phương pháp thứ ba phương pháp ngầm, bí mật mà đây mới là Uỷ ban 40. Khốn thay chính vai trò của Uỷ ban này vừa bị mổ xẻ trong 1 cơn giông chính trị đó. Tâm tự do hoạt động của nó bị hạn chế đến tối thiểu.

Cả ba phương pháp đó đều bị trong hóa hóa. Người ta tự hỏi Mỹ còn phương pháp nào khác để tạo ảnh hưởng, để có tiếng nói trong các vấn đề Á châu hiện nay.

TIẾP THEO G TRANG 1

lo ngại tại Nam Vang và hầu không khỏi ngày càng giống ở Chicago đang thay đổi sự êm đềm ở truyền của người Miên.

Nhà cầm quyền đã bắt đầu kế hoạch trước khi giới của vô số những tên cướp cạn nổi trên bắt đầu tối thứ hai trong đó phần lớn là những tên mặc quân phục đang giao hàng trên đường phố Nam Vang cả ngày lẫn đêm.

Tại Nam Vang đang có buôn lậu vũ khí chăng hạn như rất đa số 1 khẩu súng M16 với giá từ 30 đến 35 Mỹ kim.

TIẾP THEO B TRANG 1

Thiết C.Q. đáp qủ gẫy gián đoạn lưu thông.Lưu thông được tái lập ngày 30 tháng chín.

Trên chiến trường Qu. Nam và Thừa Thiên hôm qua CQ tiếp tục duy trì hỏa pháo rốt xuống nhiều vị trí của lực lượng giải phóng. Tại Thừa Thiên hôm qua CQ pháo 500 đạn súng cối và đại bác không giật vào lực lượng BB ở ĐN Nam Hòa.

Trụ sở ấp Hòa Hảo ở 20ca Tây Bắc Cái Bè bị CQ tấu công gây trụ sở ấp, hư gãy cho Trưởng ấp và P.ó Trưởng ấp bị thương.

TIẾP THEO 5 TRANG 1

tình hình đang quét ở Đông dương và các điểm tiền ở Ấn độ dương.

Theo dự định, ông Martin qua Saigon sau khi ghé Vạng Các Hôm thứ Hai, Ngoại Trưởng Vương văn Bắc hội đàm 1 tiếng đồng hồ với NT Kissinger và nhiều vấn đề trong đó viện trợ Mỹ dành cho VNCH năm hàng đầu chương trình nghị sự.

NT Bắc nói, rằng ông và NT Kissinger đã đối mặt nhau để thảo luận các vấn đề.

NT Bắc nói rằng lần nay không phải là đề tuyên truyền mà là hành động thật sự.

Ông nói chúng tôi không nhằm vào tiếp xúc mà là loại cá lớp như Tình trưởng, Chủ tịch các đại xí nghiệp ngân hàng và giám đốc các cơ quan quan trọng trong Chánh phủ.

Về các vụ biểu tình chống chánh phủ ông nói chánh phủ VNCH không có ý định đàn áp bất mãn Chanh trị và đay là dấu hiệu lành mạnh về sinh hoạt dân chủ ở Nam VN.

**Tướng Đôn cầu viện Nhật**

(ĐÔNG KINH 30-9)— Hôm thứ Hai, viên chức Tòa Đại sứ VNCH ở Đông Kinh cho biết Phó Thủ Tướng Trần văn Đôn nói rằng viện trợ Mỹ không đủ cung ứng các nhu cầu cho VNCH nên ông yêu cầu Nhật gia tăng viện trợ cho VNCH.

Theo viên chức trên từ khi đến Đông Kinh cách đây 1 tuần lễ, phó Thủ tướng Đôn hội đàm nhiều lần với các viên chức Nhật để mưu tìm gia tăng viện trợ của Nhật trong khi viện trợ Mỹ không đủ để tiếp tục phát triển kinh tế cho Nam VN.

Sự chứng chực xây cả được là vì sau bắn cao trung sẩu điểm của Chu Thanh và các phong trào tranh đấu đòi hỏi mà TT Thiệu chưa hề lần tiếng.

Nhiều nguồn tin hành lang sáng nay tại Saigon cho rằng Tổng Thống Thiệu sẽ nói và những gì Cha Thanh tố cáo sỗi trình bày ở tình hình an ninh và có thể ban hành 1 vài biện pháp mà dư luận đồn đãi có thể là Thiết quân luật.

**Sẽ có hàng ngàn người đứng lên**

Trước khi về Saigon, LM Trần hữu Thanh (Chủ Tịch PTNDCTN) đã tuyên bố với giáo dân tập trung tại Nhà Thờ Dòng Chúa Cứu Thế đường Duy Tân Nha Trang rằng chính quyền đã đàn nhân dân vào thế chống đối, riêng cá nhân cũng dân Trần Hữu Thanh nếu có chết cho cuộc tranh đấu này thì sẽ có hàng ngàn người khác đứng lên và nếu hàng ngàn người chết thì tất cả 18 triệu dân miền Nam cũng đứng lên để tiếp tục con đường diệt trừ tham nhũng.

Sáng nay, tại Saigon DB Dương minh Kinh loan báo Phái đoàn Tham mưu của PTNDCTN đã và tới Saigon chiều hôm qua, theo DB Kinh sở dĩ LM Thanh phải cấp tốc và Saigon là đã nhận định tại chỗ bài diễn văn của T.T. Thiệu trên Tivi vào tối nay

Trong khi đó, NS Mâu chủ tịch LLHGPT sáng nay cho biết, một bản tuyên bố "nảy lửa" của Lực lượng Hòa giải sẽ được phổ biến vào sáng mai. Tuy nhiên ông đã không tiết lộ nội dung.

TIẾP THEO 1 TRANG 1

Ngọc Nhuận và các LM Chân Tín, Nguyễn Ngọc Lan, Mặt trận nhân dân Cứu Đói, Lý ban vận động phòng thích tù nhân và cải thiện cuộc đời lao tù của Tôn Thất Lan và nhóm chính trị khuynh tả do Bà Ngô Bá Thành chủ

TIẾP THEO A TRANG 1

phi lý.

Sau màn đầu tố vu không nây, ông Đặng thanh Phong đã chàm lên đốt 3 tờ báo trước sự bất mãn và xót xa của giáo dân, những người hàng ngày vẫn tìm đọc 3 tờ báo trên 1 cách say sưa. Họ tỏ thái độ bất mãn bằng cách bỏ ra về.

Điều làm mọi người ngạc nhiên là khi thấy tờ Hòa Bình của Cha Trần Du bị đốt. Bởi vì dầu sao Cha Trần Du là Hiệu Trưởng trường Nguyễn trường Tộ của Cha Dương hoàng Thanh và ông Đặng thanh Phong là giám đốc kỹ thuật trường nây. Thành ra có chuyện xỉ xăm trong gian chúng là cha đốt cha; Cha Giám đốc đốt Cha Hiệu trưởng. Một điều làm ngạc nhiên mọi người là khi nghe ông Đặng thanh Phong ngoài việc "đốt" cha Trần Du Hiệu trưởng của ông,ông còn lớn tiếng hô ở 3 lần mục lợi dụng chiếc áo chùng đen nâp dưới báo HB để nhục mạ Hàng Giáo phẩm VN, ám ảnh Cha Trần Hữu Thanh, Thanh Lãng và Ng. Quang Lâm.

Điều bất mãn đối với nhiều người là màn đầu tố vụ đốt báo nây lại được diễn ra ngay nơi trước đó nửa giờ, đã đặt bàn thờ dâng thánh 18 cầu bình an cho đất nước và cho mọi người.

**Bộ Tham Mưu họp**

Chiều nay, bộ Tham Mưu cao cấp của PTCTN và kiến tạo hòa bình sẽ triệu tập 1 phiên họp khẩn để chuẩn bị sẵn sàng thái độ và phản ứng của P.T đối với bài diễn văn truyền thanh và truyền hình của Tổng Thống tối hôm nay.

Phong trào vẫn duy trì quan điểm Tổng Thống nếu giải thích đầy đủ cho quốc dân nghe.

**TT Thiệu lên Tivi**

SAIGON 1-10 (HB)—Mọi người đều chờ chuyện TT Thiệu nói chuyện trên Tivi và Radio vào tối hôm nay.

## THÔNG CÁO

Văn phòng phân khoa Kỹ Thuật Canh Nông Minh Đức ân cần thông cáo : Trụ sở của Phân Khoa vừa giữ nguyên địa chỉ cũ. Nơi ghi danh và thi tuyển vẫn được tổ chức tại Đô cấu chính thức đã khai trên Bộ VHGD và TN.

**TRƯỜNG ĐẠI HỌC KỸ THUẬT CANH NÔNG**

Số 91 (số cũ 349)
Nguyễn văn Thoại Saigon II
(kế trường Nữ quân nhân)

## Phân ưu

Được tin :

**Cố Trung Tá Nguyễn Công Thành**

Trưởng Phòng nhân viên Bộ Chỉ Huy Quân Nhạc QLVNCH đã từ trần phi cơ ngày 15-9-1974.

Thành kính phân ưu cùng tang quyến và cầu nguyện linh hồn Cố Trung Tá được sớm về Bước Chúa.

Trung Uý Nhạc Trưởng
NGUYỄN PHI HÒNG
Cùng toàn thể SQ/HSQ/BS
Nhạc Đoàn SĐ23/BB

## Phân Ưu

Được tin buồn :

**Cụ Bà VÕ VĂN GIỎI**

vừa thất lộc tại Kiến Hòa ngày 27-9-1974, hưởng thọ 78 tuổi.

Vì đường xá xa xôi, không tiện đến quê nhà để chiêm bái vong linh Cụ, chúng tôi cố lời thành kính phân ưu cùng tang quyến, nhất là cùng bạn VÕ VĂN QUÂN, và cầu chúc hương hồn Cụ Bà sớm tiêu diêu nơi miền Cực lạc.

TOÀN THỂ NHÂN VIÊN
Sở Văn hóa—Tòa Đại sứ Pháp tại Việt Nam

## Phân Ưu

Được tin :

**Cụ ông NGUYỄN VĂN LÊN**

Thân phụ Đại Úy NGUYỄN NGỌC TUẤN, ĐĐT/ĐĐ206/CSDC/DARLAC vừa thất lộc hồi 23 giờ ngày 29-09-1974 tại tư gia số 416 Lý Thái Tổ Saigon.

Chúng tôi thành thật chia buồn cùng Đại Úy và tang quyến. Kính chúc linh hồn Cụ Ông sớm được siêu thăng tịnh độ.

Toàn thể SQ/HSQ và Nhân Viên
ĐĐ 206/CSDC/DARLAC

## Phân ưu

Được tin :

**BÀ BÁC**

**Cô NGUYỄN THỊ BIỂU**

vừa từ trần tại Đà Lạt. Thành kính phân ưu cùng tang quyến và cầu chúc linh hồn Cụ Bà sớm siêu thoát.

TRƯỞNG SỞ VÀ NHÂN VIÊN
SỞ NGÂN VỤ CTĐLVN

## Phân Ưu

Được tin

**BÀO ĐỆ**

Ông LÊ VĂN NHUNG vừa thất lộc tại Tây Ninh.

Thành thật phân ưu cùng ông Lê văn Nhung và tang quyến và cầu chúc linh hồn người quá cố sớm siêu thoát.

TRƯỞNG SỞ và NHÂN VIÊN
SỞ NGÂN VỤ C-T-Đ-L-VN

CÔNG TY ĐIỆN LỰC VIỆT NAM
72 Hai Bà Trưng — SAIGON —

## THÔNG - CÁO
### (LẦN THỨ 3

Gần đây, có vài trường hợp những phần tử bất hảo giả mạo danh nghĩa Công Ty Điện - Lực Việt - Nam đến nhà khách hàng sách nhiễu làm tiền, thao gỡ đồng hồ điện phá niêm chì ở đồng hồ hoặc đòi những thủ đoạn bất lương khác.

Công Ty Điện Lực Việt Nam trân trọng thông báo qui vị khách hàng : Nhân viên Công ty Điện Lực đã được lệnh, lúc đến nhà khách hàng, phải :

— mặc đồng phục xanh, có dấu hiệu CĐV ở vai,
— mang thẻ hành sự trên ngực (thẻ này có dán hình,viết tên và số thẻ chữ lớn để khách hàng đề đọc).

Ngoài nhân viên đọc đồng hồ điện hoặc thâu tiền, nhân viên có công tác khác (như kiểm soát đồng hồ điện, thay thế đồng hồ điện, v.v...) phải xuất trình chứng minh thư loại sự vụ lệnh trước khi làm công tác, không cần đợi khách hàng hỏi đến. Xong công tác, nhân viên phải ghi giấy công tác để lại một bản cho khách hàng.

Công Ty Điện Lực Việt Nam kính xin qui vị khách hàng CƯƠNG QUYẾT TỪ CHỐI tiếp mọi nhân viên không theo đúng thể thức trên, nhất là không mang thẻ hành sự trên ngực, và CƯƠNG QUYẾT KHÔNG CHO ĐỤNG ĐẾN ĐỒNG HỒ ĐIỆN nếu không xuất trình chứng minh thư hay sự vụ lệnh. Đồng thời kính xin qui vị báo ngay cho cơ quan Cảnh Sát gần nhất để nhờ can thiệp, và báo cho Công Ty Điện Lực Việt Nam (Phòng Khiếu Nại, số 12 đường Thi Sách, điện thoại số 91.000 và 99.900) BIẾT TÊN TRÊN THẺ HÀNH SỰ để kịp thời áp dụng mọi biện pháp thích nghi.

Công Ty Điện Lực Việt Nam chân thành cảm tạ sự hợp tác của qui vị khách hàng và mong phục vụ qui vị hữu hiệu hơn.

Saigon, ngày 23 tháng 8 năm 1971
CÔNG TY ĐIỆN LỰC VIỆT NAM
KHỐI DỊCH VỤ KHÁCH HÀNG

## LỢI NGƯỢC GIÒNG

TIẾP THEO TRANG 1

ghi ngày ở đây là bào Hòa Bình là bào của cha Trần Du. Mà cha Trần Du lại là Hiệu trưởng trường Nguyễn trường Tộ của Cha Dương hoàng Thanh. Cha Thanh là Giám đốc trường thế mới có chuyện trêo cãng nụ cộng buồn cười hết chỗ chê ở đây không những có chuyện cha đốt cha, mà còn chuyện Cha giám đốc đốt cha Hiệu trưởng nữa chớ ! Buồn cười hơn nữa là cái ông kêu bằng giáo sư Đặng thanh Phong đứng ra đốt báo lại có chức giám đốc kỹ thuật trường Nguyễn trường Tộ của Cha Hiệu trưởng Trần Du. Hỏi ra thì thêm một điều kỳ dị là ông Giám đốc kỹ thuật đốt Cha Hiệu trưởng !

— Cả làng báo được tin "Cha đốt Cha" thì cười bò ra. Chỉ có Đức TGM. Saigon là rầu thúi ruột !

TH.

## Hai con số...

(TIẾP THEO TRANG 1)

hay tiếng nói chúng tôi không được đồng bào thấy và nghe, đang kh. ban nhiều đồng bào chết đói vì không có tiền mua gạo !

Nhưng hôm nay, ông Phát ngôn viên chánh phủ và đài truyền thanh lại nói đến cuộc họp của chúng tôi, ngày 29 ở Nha Trang và ở Cam Ranh.

Rủi ro cho tôi, là Phát ngôn viên chưa biết đếm. Xe hơi và xe Honda, đã phía sau Nhà Thờ, đã hơn năm trăm chiếc. Xe hơi và Honda đậu ngoài bãi biển cũng hơn 100 chiếc. Số người đến dự đi bộ rất đông. Hàng ở tận Mỹ mà có, ông cho là chỉ có đã đếm được 2 ngàn. Đó là số người đứng trong sân. Còn đếm hết cả người cả trong nhà, dưới bóng cây, còn hơn 1000 nữa, và máy phóng thanh đi xa, cả bãi biển đường Duy Tân đến đường nghe. Nên ai nói 5 ngàn là không phóng đại đâu.

Thế mà PNV chính phủ chỉ đếm được, 1.000 người, trong đó lại có 500 trẻ con,đã đứng 2 đời giữa trời nắng gắt ! Một là nhân viên chính phủ chưa biết đếm. Hai là chẻ giấu sự thật ! Tôi đâu có giảng ? Tôi giảng buổi sáng trong nhà thờ và buổi Phát âm, lúc đó chỉ có 300 người, nghe, thì đúng. Lúc ra sân tôi nói chuyện, tôi đánh thức đồng bào, và các vị trong ban chấp hành Phong Trào Chống Tham Nhũng thay phiên nhau nói và đọc bản cáo trạng, các Dân biểu Nha Trang, Khánh Hòa đã nói : Khởi đầu từ 7giờ hơn và bế mạc lúc 11giờ hơn. Buổi hội thảo ở Hòa Yên PNV nói 500 thì đúng, nhưng quên là cuộc hội thảo kéo dài từ 2g15 đến 5g. Tôi nói dài, hội thảo viên chất vấn và anh em trong ban chấp hành thay phiên nhau trả lời, rất hào hứng. Một vị trong ban Chủ tọa đã kết thúc bằng lời tuyên bố hoàn toàn chấp nhận đường lối của Phong trào.

Các phương tiện truyền thanh của CP muốn phục vụ dân, Xin loan tin cho trung thực. Dân đã mất tin tưởng vì người ta nói lên quá nhiều. Riêng dân Nha Trang chỉ thêm một trận cười chua chát khi nghe tin của đài phát thanh chính phủ.


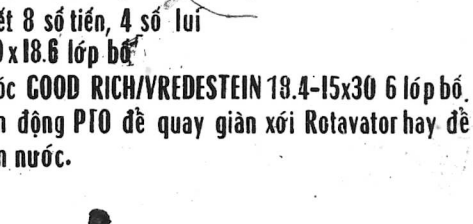


# Máy Cày INTERNATIONAL MC CORMICK

**Pháp quốc kiểu 744, động cơ dầu cặn Diesel D-239 4 máy, 74 mã lực ( cùng một máy với kiểu 724 )**

- Hộp số liên kết 8 số tiến, 4 số lui
  Vỏ trước 7.50 x 18.6 lớp bố
- Vỏ sau gai móc COOD RICH/VREDESTEIN 13.4-15x30 6 lớp bố.
- Có trục truyền động PTO để quay giàn xới Rotavator hay để chạy máy bơm nước.

Hàng xuống tàu tháng 1 năm 1975 và tới Saigon vào tháng 3 năm 1975 (sau Tết Âm lịch).

Xin mời quý khách đến ghi tên đặt hàng ngay để được lấy máy sớm
Tiền cọc cho mỗi máy VNđ 2.500.000.
Giá phỏng định VNđ8.420.000
Mọi chi tiết khác xin liên lạc với văn phòng AMTRACO số 504 Trịnh Minh Thế Khánh Hội Saigon.

**Điện thoại số: 93396 - 91545.**

**Học Nhóm HỒNG ĐỨC**
**Hàm Thụ ĐẠI HỌC**
674 Võ Di Nguy — PHÚ NHUẬN — ĐT : 41287
— Nhận ghi danh LUẬT KHOA — VĂN KHOA
— Bài vở gởi về tận nhà
— Tin tức học tập chính xác — mau lẹ

**chân thành cảm tạ**

BẠN TRẺ ĐÃ ỦNG HỘ NỒNG NHIỆT, SAU KHI THƯỞNG THỨC NHỮNG TÌNH KHÚC VÀ CA KHÚC TUYỆT VỜI TRONG BĂNG :

**THẾ GIỚI NHẠC TRẺ**
do Kỳ Phát & bạn hữu thực hiện

ĐỂ KHÔNG PHỤ LÒNG ƯU ÁI CỦA CÁC BẠN, KỲ PHÁT XIN CUNG ỨNG ĐẦY ĐỦ CHO GIỚI YÊU NHẠC TRẺ.

COSUNAM FILMS HÂN HẠNH TRÌNH CHIẾU
TẠI BA RẠP LỚN THỦ ĐÔ

KỂ TỪ THỨ HAI 30-9-1974

**REX - Vistarama QUỐC TẾ - HƯNG ĐẠO**

Lần đầu tiên một siêu phẩm chiến tranh thực hiện tốn kem với một ngân khoản không lồ và những phương tiện vĩ đại, mô tả cuộc đời oanh liệt của vị tướng bất khuất, "Danh bất hư truyền".

## Danh Tướng Bách Thắng

— Một phim dài gần 3giờ chiếu mà giá vé không tăng và đặc biệt tài tử GEORGE C. SCOTT được giải thưởng cao quý nhất của Hoa Kỳ nhưng đã không lãnh nhận.

— Với hơn 7.000 diễn viên phụ, hàng trăm chiến xa, một sư đoàn không quân, hàng chục tấn bom và 500.000 viên đạn để thực hiện trận tử chiến, do chính 2 tướng PAUL D. HARKINS, OMAR N BRADLEY điều khiển.

— Quý vị hãy đến xem người "Anh Hùng Quỷ Quyệt" PATTON hạ tướng ROMMEL không cần mạnh giáp, cùng những huyền thoại của vị danh tướng "Chẳng Giống Ai".

**Cinémascope — Màu De Luxe**
**Nói tiếng Pháp. Phụ đề Việt, Hoa**

XIN LƯU Ý : Để khỏi mất thì giờ xin quý vị theo dõi giờ chiếu tiếng xuất tại các rạp như dưới đây : (giờ chiếu phim chánh)

**XEX : 9g30, 13g15, 17g xuất chót 20g45**
**Q. TẾ : 8g45, 12g30, 16g15, 20g05 chiếu lại 2 cuộn đầu**
**H. ĐẠO : 8g, 11g45, 15g30, 19g25 chiếu lại 2 cuộn đầu**

BỐN ÔNG CỰU TRÙM C.I.A.

TRUNG ƯƠNG Tình BÁO — CIA NGƯỜI VỀ TỪ ĐỈNH NÚI

# Những tiết lộ về hoạt động ngầm của CIA nhằm khuynh đảo các Ch. Phủ ngoại quốc

## — Tổng Thống Hoa Kỳ, Gerald Ford, thẳng thừng tuyên bố : Không cần thảo luận vấn đề luật pháp quốc tế và quyền lợi của các quốc gia liên quan...

Trong một cuộc họp báo mới đây, khi bảo chí đặt câu hỏi : "Hoa Kỳ đặt cần bản luật pháp quốc tế nào khi tự cho mình có quyền âm mưu lũng đoạn chính phủ hợp hiến, hợp pháp của một quốc gia khác" Tổng thống Hoa Kỳ Gerald Ford đã trả lời thẳng thừng, toạc móng heo rằng : "Ở đây tôi sẽ không bàn tới việc luật lệ quốc tế có cho phép hay không cho phép. Ở đây chỉ có, I sự thật là xuyên qua quá trình lịch sử cũng như hiện tại, những hành động như vậy đã được thể hiện qua quyền lợi tối cao của các quốc gia liên quan".

Câu trả lời độp chát này khiến người ta có cảm nghĩ rằng chính phủ Hoa kỳ tự cho mình cái quyền tự do khuynh đảo một chính phủ ngoại quốc hết cứ khi nào việc này phù hợp với chính sách của Hoa kỳ.

— Giữa thời kỳ hòa dịu với Nga Sô và cái thiên hạng giao với Trung Cộng, lời lẽ của ông Ford có vẻ như thể hiện một quan điểm không hợp thời của giai đoạn thiên tranh lạnh thuộc thập niên 1950.

Phe bình của trả lời của T.T. Ford N.S. Dân chủ Frank Church đã nói một cách rất cay chua rằng "Nói như vậy có khác gì chúng ta bao rằng chúng ta chẳng tôn trọng luật lệ nào hết, trừ luật rừng".

Vấn đề khuynh đảo các chính phủ ngoại quốc tiếp theo lời xác nhận của TT Ford rằng chính phủ Nixon đã cho phép Trung Ương Tình Báo CIA cho khoản tiền 8 triệu Mỹ kim trong khoảng 1971—1973 để giúp đỡ các phe đối lập với TT Chi Lợi thiên cộng Salvador Allende. Chc mãi tới cách đây chưa bao lâu, các nhân vật của chính phủ Nixon cùng như của chính phủ Ford vẫn còn chối bai bai rằng Hoa Kỳ không hề khêm nhiễu vào việc chính trị của đảng Đã chủ Allende. Các nhân vật này tiếp tục nhấn mạnh rằng Trung Ương Tình Báo CIA không chịu trách nhiệm về cuộc đảo chánh năm 1973 đưa tới cái chết của Allende và đặt chính quyền quân nhân hữu khuynh lên thay.

Dân biểu nghị sĩ HK đã tức giận cảnh báo hai biết rằng, một lần nữa, họ lại bị Hành pháp lật mặt. Quan trọng hơn nữa là việc tiết lộ các hoạt động ở Chi- Lợi đã thúc đẩy quốc hội HK và dư luận toàn quốc thảo luận về vai trò của Trung ương Tình báo CIA.

Phải chăng mấy năm gần đây, cơ quan tình báo quốc tế này đã đi quá xa ? Phải chăng đã tới lúc phải cắm cơ quan này cao thấp vào vấn đề nội bộ của các nước khác ? Phải chăng cơ quan này đã lộng hành hay Tổa Bạch óc đã có lối vi đã chỉ đạo và xử dụng CIA một cách sai lầm? Phải chăng cần phải kiểm soát CIA một cách chặt chẽ hơn ? Và nếu vậy, ai sẽ kiểm soát ? Ngoài ra cuộc tranh luận cũng đưa ra ánh sáng cơn ác mộng cần bàn của một xã hội dân chủ, với mức xử dụng các hoạt động mật — các vụ mờ ám của tổ chức tình báo — như một khí cụ của chính sách ngoại giao.

NGÀY MAI : Tổng Thống Ford xác nhận đức khi phải dùng C.I.A. thực hiện chính sách đối ngoại.

TÂY ĐỨC TÍNH SỐ VÔ ĐỊCH TÚC CẦU 1974

# Tổng số tổn phí: 650 tỷ bạc Việt Nam khoảng hơn 1 tỷ khán giả truyền hình

☆ NHỜ TỔ CHỨC GIẢI VÔ ĐỊCH TÚC CẦU QUỐC TẾ NĂM 1974 ĐÃ ĐEM LẠI CHO TÂY ĐỨC MỘT SỐ TIỀN LỜI ĐÁNG KỂ !

□ TOÀN HUY BONN

Tính ra từ khi đại bóng Cộng hòa Liên bang Đức với những con tướng như Franz Beckenbauer, Gerd Mueller hay Berti Vogt đoạt chức vô địch thế giới trong giải túc cầu lần thứ X năm 1954 đến nay thấm thoát đã trên 20 tháng. Tuy vậy đối với hàn 10 được giải túc cầu thế giới trên đất Đức vô địch đó, chưa kể chấm dứt, "bởi vì họ vẫn còn phải tiếp tục làm kế toán tổng số thu thâu để có thể thông báo cho Tổng Cuộc Túc Cầu Quốc Tế đúng vào ngày 7-11 sắp tới cho đúng với những đòi hỏi của tổng cuộc, theo nguyên tắc Uỷ Ban 10 được giải túc cầu còn 1 tháng nữa để tính toán nhưng hiện nay những con số khá tính xác thu tiền đã được cố-

Cảm tưởng đầu tiên của ban 10 chức giải túc cầu cuộc tế năm 1974 khi công bố bản kết quả tài chính đã thâu được Tổng cộng người tạo đã phải thu tiền khoảng 300 triệu Đức mã (trên 650 tỷ bạc VN) để tổ chức giải túc cầu quốc tế lần thứ 10 vừa qua. Đó là một số tiền tương đối nhỏ bé nếu so với những số chi phí không lồ đã tới hạn Hội thể thao Munchen năm 72 vừa qua. Được biết tổng số chi tiêu cho Thế Vận Hội Muenchen đã lên đến 2 tỷ Đức Mã. Hơn nữa những số thâu trong đợt Thế Vận Hội rất ít ỏi, khiến cho những số tiền tài trợ quan trọng của chính phủ Cộng Hòa Liên Bang Đức đã trở nên cần thiết. Trong khi đó người ta có thể nói việc tổ chức giải vô địch túc cầu tại Tây Đức năm nay đã đem lại một số tiền lời đáng kể.

Phi tổn tu bổ hoặc xây các sân bóng tròn, nơi các trận tranh giải không gian của HK đang trên đường bay tới 1 hành tinh nữa. Phi thuyền Pioneer II sẽ lên Mộc Tinh vào ngày 3-12

Vô địch tổ chức, đã hoàn toàn được chính chủ liên bang, các chính phủ tiểu bang và tiền lời của 1 cuộc xổ số đặc biệt cung ứng. Số tiền 247 triệu này được xem như những sự đầu tư có tính cách lâu dài, vì lẽ có nhiều những ân đã hành đã vận còn tiếp tục được sử dụng mãi.

So sánh với số tiền xây cất quan trọng nói trên, thì số phí tổn tổ chức thật sự vào không 55 triệu Đức Mã chỉ là 1 phần nhỏ. Chính sự phân Uỷ ban tổ chức đã thâu vào được 1 số tiền lời quan trọng, trên 20 triệu Đức Mã. Nói khác đi số tiền thâu vào được, tính chung, đã lên đến trên 72 triệu Đức Mã

Khoản thâu quan trọng thứ nhì là nhượng quyền cho các hãng vô tuyến truyền hình chiếu các trận đấu đi khắp nơi trên thế giới cho một số khán giả mà mình nhà phòng đoán vào khoảng trên dưới một 45 người. Số tiền thâu vào nhờ mục này trên 18 triệu Đức Mã (trên 40 tỷ đồng. Tổng Cuộc Túc Cầu Tây Đức cũng đã thâu vào được 1 khoản tương đương nhờ những mục quảng cáo thương mại tại các sân túc cầu. Số tiền thu còn lại, vào khoảng 2,5 triệu Đức Mã, là số tiền lời qua việc bán những đồ lưu niệm trong dịp tổ chức giải thế giới.

Số tiền lời trên 20 triệu Đức Mãnói trên không phải Tổng cuộc Túc Cầu Tây Đức hưởng cả. 1 phần. Trong cuộc phân chia cho Tổng cuộc Túc Cầu QT, 1 phần khác phải chia cho 16 hội bóng trên thàm dự.

Trong vòng 100 năm tới, thế giới sẽ đổi dài !

CHICAGO (UPI)— Nhà địa chất học Peter J.Wyllie hôm thứ Hai tiên đoán rằng trong vòng 100 năm tới, sau khi hiểu và đối biến sẽ bắt đầu khắp thế giới, vùng đồng đồng cư ở phía Tây Hoa Kỳ sẽ bị tiêu diệt, sau 1 trận động đất dữ dội.

Tuy nhiên, vị giáo sư chuyên khảo cứu về địa lý và địa chất học thuộc đại học Chicago tiếp rằng, chuyện đó chưa cần nay là cần thiết ngay sẽ không đưa đến tận thế".

Vẫn theo giáo sư Wyllie, những cuộc khảo phá và phân tích mới có thể làm là mở những sự tiên đoán của ông.

Nhìn xa hơn nữa, giáo sư Wyllie phỏng đoán rằng vào khoảng 1 triệu năm nữa, nguyên lại Đại Tây Dương sẽ rộng lớn hơn, Nhật Bản sẽ được nâng lên cao phía trên mặt nước nhiều lớn và sau cùng là Úc Đại Lợi sẽ di chuyển đến phía Bắc để chung Á châu và Bắc Mỹ thành lập một vùng "siêu lục địa".

# Vệ tinh Mariner-10 của Hoa Kỳ bay quan sát thủy tinh lần thứ 2

□ Mariner-10 đã bay tắt cả 560 triệu cây số, chụp 1.000 tấm hình địa cầu và mặt trăng 3,500 tấm hình Kim Tinh. 2.300 hình Thủy Tinh, và vẫn còn tiếp tục khám phá nhiều dữ kiện lạ về Thủy Tinh

(Tiếp theo)

Các hình ảnh cũng cho thấy 1 vài địa hình bất thường, mà các khoa học gia gọi là "lạ lùng". "Nhơn chêm" và có nhiều đồi núi. Những đường nét địa hình này đều đến trực tiếp với một thung lũng dài 1.300ca ten là "Caloris" ở phía bên kia hành tinh. Thung lũng được chụp trong chuyến bay qua Thủy Tinh đầu tiên, có thể do một khối đá rất lớn chạm vào Thủy Tinh gây ra.

Tiến Sĩ Don Gault, một nhà địa chất học thuộc Trung Tâm Nghiên Cứu Ames tại California, cho hay những cuộc va chạm mãnh liệt này gây ra sáng lượng gần bằng sức dân lực của chính Thủy Tinh, do đó có thể chuyển những làn sóng địa chấn xuyên qua hành tinh, khiến cho bề mặt ở phía bên kia chỏi lên. Sau những làn địa chấn đầu tiên, bề mặt của Thủy Tinh bắt đầu xẹp xuống, nhưng Tiến sĩ Gault phỏng đoán rằng điều này có thể gây ra đường nét địa hình lạ lùng của phía đối diện với thung lũng Caloris.

### Cấu tạo của Hỏa tinh rất khác với Mặt trăng

Ngoài trừ những dãy núi này, bề mặt của Thủy Tinh rất giống mặt trăng. Nhưng sự tương đồng chấm dứt tại đây. Sự cấu tạo của Thủy tinh khá khác biệt với mặt trăng vì có thể ruột của Thủy tinh là một hợp chất sắt chiếm gần phân nửa thể tích hành tinh. Bề mặt của Thủy tinh cũng có những đường nét tương tự như những khu vực đen tối rộng lớn trên bề mặt nguyệt cầu là bị phun thoát trào ngập từ bên trong.

Cho tới nay không 50 phần trăm diện tích Thủy Tinh đã được chụp hình trong 2 chuyến bay ngang của Phi Thuyền Mariner-10

Trong khi đó, ông Charles T. Kowal một phụ tá nghiên cứu 33 tuổi tại Đài Quan Sát Tiêu Văn Hale tại California, lúc nghiên cứu cho một ống tiêu không gian khác một chuyến bay ngang qua Mộc Tinh và Thủy Tinh vào cuối thập niên này khám phá ra con đường cũ là mặt trăng như là 13 của Mộc Tinh. Nếu sự khám phá này được kiểm chứng một trăng mới này sẽ đem tổng số mặt trăng của Mộc tinh lên 33.

Theo ông Kowl, vật này xuất hiện rất nhỏ, đường kính chỉ độ 10 dặm, nó được phòng đoán nó bao bọc một vận thạch lỉ thu hút. Vòng một trăng ở phía ngoài của Mộc Tinh được người ta cho rằng có nguồn gốc khác biệt với các mặt trăng lớn hơn ở phía trong, vì qui đạo của chúng nghiêng về phía Mặt Trời ít hơn các mặt trăng khác. 1 phi thuyền nghe chưa ?

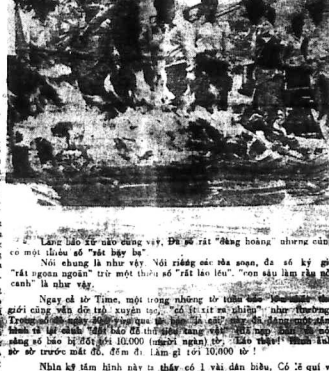

BÁO CHÍ QUỐC TẾ CÓ ÍT . . . .

"Làng báo từ nào cũng vậy. Đã có rất "đồng hoang" nhưng cũng có một thiểu số "rất bậy bạ".

Nói chung là như vậy. Nói riêng các tờa soạn, đã số kỷ giả "rất ngoan ngoãn" trừ một thiểu số "rất lao lêu", "con sâu làm rầu nồi canh" là như vậy.

Ngày cả tờ Time, một trong những tờ báo uy tín nhất giới cũng vẫn đưa tin xuyên tạc, "Tin đồn" ở Đông miền Trung. Trong đó có nói rằng Mỹ đã "Đang mua sắm hàng tỉ đô-la để thi hành lệnh cưỡng bức phải nhảy số bao bị 10.000 (mười nghìn) tấn "Lão thực" thành lính sở sở trước mắt đó, đếm đi làm gì tới 10,000 lắt !

Nhận kỷ tấm hình này ta thấy có 1 vài dân biểu. Có tả qui vị này định ra mặt để "chuẩn bị tới ứng cử ba viên" sang năm chứ gì.

# Trước khi nền C.H. được khai sáng ở Nam VN 1955

## MỘT CHẾ ĐỘ SỤP ĐỔ TRẦN TẤN QUỐC

Điểt điểm : Súng nổ khắp Đô Thành phe chống ông Diệm. kêu cứu với Bắc Đạ'

(Tiếp theo)

Súng nổ hồi 15g 30 tại đại lộ Galliéni (Trần hưng Đạo) chung quanh Bộ Tổng tham mưuQĐQG, nổ tại ngã ba Galliéni—Résistance (Trần hưng Đạo—Nguyễn Huệ) và đại đến đặc tấu chữ Y đối diện Tổng hành Dinh BX, nhà [illegible] ô. Lại vân Sang đương kiêm Tổng giám đốc [illegible] cố vấn quân sự của tướng Lê văn Viễn, tọa lạc tại góc đường Galliéni — Kergaradec (Trần hưng Đạo — Huỳnh mẫn Đạt) và một vài phát kích pháo rớt ngay cửa phòng của tướng Ng. văn Vỹ Tổng Thanh tra QĐQG ở tại ngã ba Galliéni — Pétrus Ký, gần Bộ Tổng Tham mưu.

Một tiếng đồng hồ sau, súng lại nổ dồn tại Đất Hộ. Nơi đây có một bốt CAXP kiên cố từ chối hàng khiêu vũ "Théophile" (ở gần ngã tư Phan thanh Giản — Đinh tiên Hoàng ngày nay) được thiết lập thành công sự chiến đấu của Ninh BX.

Đến 22g ở đâu, một quả lựu đạn vào dự tiệc Majestic (Hoàn Mỹ) nổ tung gây thương tích trầm trọng cho mọi người Pháp. Đại lữ quân nhà ta được Uỷ hội Quốc tế Kiểm soát Đình chiến mười một phần lớn tạm đặt văn phòng.

Mấu không ngờ đó. Thêm một đợt đặ hai bên tố cáo lẫn nhau. Đa số các tin ngoại quốc từ Saigon loan đi đều gán cho chánh phủ đã gây ra các vụ khủng bố sát máu với dụng ý khiêu khích Mặt trận.

Tướng Phép Gambiar thuộc văn phòng Đại tướng Paul Ely ngồi xe "traction 15p" trương cô Đô — Trảng chạy đến Bộ Tổng Tham mưu QĐQG rồi sau đó, quọo sang bên kia cầu chữ Y với sứ mạng "hòa giải". Nhưng, hòa giải thế nào khi tình hình đã đến giai đoạn "chín muồi" rồi.

Ngày 20-4-1955.— nhắc lại, hôm nay— heo nguyên tắc—là ngày mãn thời hạn "thời chiến 15 ngày kể từ 5-4-1955" heo đề—nghị của Bảo Đại và chỉ có Mặt trận công khai chấp thuận.

Trong các dưỡng dường, số ngụ nhân các vụ khủng bố mấy ngày qua đang nhàn rỗn siết với những vết thương thả nặng, gồm 10 quân nhân QG. 5 lính CAXP, có thương dân trong số có 4 người Pháp,

Ngoài ra, phía chánh phủ cho biết, từ hôm xảy ra cuộc khủng hoảng đến nay có trên 50 nhân viên của chánh phủ đã bị CAXP của BX bắt các và mất tích đến nay. Bên BX cũng cho hay trong vòng một tháng nay đã có hơn một trăm thuộc viên của đoàn thể này bị chánh phủ bắt thủ tiêu, trong số đó vừa tìm thấy được hồi sáng sớm nay 15 từ thi của 15 dân ông bị giết cách rốn rơn, năm ngón ngang tại nơi Cầu Voi, bên Quốc lộ 4, cách chân thành Tân An lối 4 cây số.

Nhưng nạn nhân tại Cầu Voi là ai ? thuộc thành phần nào ? Và ai là "các giả" vụ thảm sát tình tớm ấy. Theo những người trông thấy tận mắt 15 từ thi khi được vớt: đem lên bờ rạch thì tất cả đều bị giết bằng dao bén và nhọn, một số bị cắt cổ, một số khác bị đâm thủng hai "hang cua" tức phần thông ở hai vai nằm sát 2 bên cổ.

Cuộc điều tra đầu tiên của Quân cảnh Việt Nam cho biết 15 từ thi này được chở bằng xe cam nhông đến Cầu Voi rồi bị những Người trên xe mang xuống rạch trong đêm 18 rạng ngày 19-4-55 Người ra, không cho thêm chi tiết nào khác. Sau đó, tin pala chánh phủ suy luận rằng "có lẽ một xe cam nhông chở heo từ miền Tây lên Sa-gon đã bị lính B.X chặn lại rồi các những người trên xe đã trang phục họ vì phạm tình Mặt trận không đã thành [illegible]

(Mời tiếp)

CUỘC ĐIỀU TRẦN CỦA PHÁI ĐOÀN CHÍNH PHỦ TẠI HÀ NỘI NGÀY 26-7-74

HỎI

DB NGUYỄN MẬU :

Tôi cảm thấy là cần phải nói lên mấy đều lời trước khi đặt câu hỏi. là bởi vì tôi có cái nỗi lo sợ rằng khi nói ra các lời nói của mình không được hề bu cho một cách gọi là trung thực, có thể coi như là có thể bị hiểu lầm cho nên trước khi đặt câu hỏi, xin qui vị hiểu cho rằng đây là những lời nói hết sức chân thành.

Tôi xin đề cập tới 2 vấn đề, thứ nhất là vấn đề những nhung mà đặt với một khu cạnh thực. Thứ hai cái vấn đề quân sự.

Vấn đề tham những này có lẽ nếu mấy cũng không cần Tổng thống Nguyễn văn Thệu đã gọi tham nhũng là một quốc nạn, có thể làm mất nước. mới vị đân biểu lên trước đây tại diễn đàn này gọi tham những là dòng mình đắc lực của Cộng sản. Tôi xin nói thêm là cho tới nay tôi chưa hãy chính phủ thành thật quyết tâm bài trừ tham nhũng. Tôi xin đưa cử một vị dụ tại tỉnh tôi, không phải vì cái đơn vị tôi, tôi đem ra mà thì đụ, nhưng mà chính bởi vì cái thí dụ này có tính cách bi hài cười ra nước mắt. Ông Tỉnh trưởng tỉnh tôi là Đại tá hiện nay đang là Tỉnh trưởng, ông là cơ một lần đã lạm quyền lấy gạo của đồng bào, lấy của công chức gạo để tiền của công chức đem đi bán cho đem trong khi công chức và đồng bào phải đi mua gạo cho đem kiếm hàng chục triệu bạc lời. Tôi tố giác cái đầu đó với Thủ tướng. Trong khi chức đó đã một số tố tụng gọi là chính sẽ cũng gởi đơn tới Tổng thống và Thủ tướng bảo tôi là tố giác tâm bậy không xứng đáng là một DB và bênh vực ông Tỉnh trưởng. Cái điểm đặc biệt của những vị nhân sĩ đó là trong cái số tự gọi là nhân sĩ đó có hai vị bắt bắt một vị nhân sĩ không biết chữ, nghĩa là không đọc không biết viết, một vị nhân sĩ khác đã số dân Quảng Trị không biết, nhưng xin lỗi, qui vị đân lãng chơi biết rất rõ nhưng mà những vấn đề đó tôi tay Thủ tướng và chính phủ và Tổng thống cũng như là bênh đề nếm xuống giếng không thể hỏi ám chỉ cho. Không phải tôi nhắc lại đây để mà xin trừng trị kẻ nầy cũng trị người kia, tôi không có cái ý đó, mặc dù sự trừng phạt đó có thể nói rằng tốt cần thiết. Nhưng điều muốn nói rằng cái hành vi làm lợi đó nó cái ảnh hưởng tai hại vô cùng, vì đó mà cái nạn thương những tới thành mô: cái mối nguy cơ làm phá hoại tất cả các lãnh vực của quốc gia, làm cho VNCH chúng ta hết sức suy yếu. Nếu như lãnh đạo, một điều kiện chính của lãnh đạo là phải gây tin tưởng nơi dân chúng thì tất thấy rằng chính phủ đã tưởng phải một cái khuyết điểm nếu trầm trọng trong việc bài trừ tham những, chính phủ không thể gây được tin tưởng trong dân chúng và điều nầy, với cái tính cách để đại diện của dân tiếp xúc được sát nhiều của giới đồng bào, tôi xin thưa thẳng với Thủ Tướng với phái đoàn chính phủ rằng nhân dân nói lắm lắm. nhân dân không còn tin tưởng nơi nơi chính phủ cả, dân đã mất lòng tin rồi, đó là điều nguy hiểm nhất. Trong cái tình trạng như vậy mà thôi thì BaLê cho bồi lắng đó, một người kia có thể đem ra thi hành, nghĩa là đem bầu cử sớm để [illegible] trong cái [illegible] thì điều chắng thương còn tồi tệ hơn nữa, trong một cuộc bầu cử mà không thể có gì an lạo như cuộc bầu Tỉnh, các nghị viên tỉnh vừa rồi thì qui vị Thủ Tướng chính phủ, chính phủ có thể bảo đảm được với chúng tôi rằng chúng ta sẽ tắt thắng trong cuộc bầu cử đó hay không ?

Câu hỏi thứ hai liên quan đến vấn đề quân sự. Qua cuộc thuyết trình vừa rồi của Thủ Tướng cũng như qua cuộc thăm viếng Ngoại Trưởng của tôi tại Cộng Hòa Dân Yên, tôi được xác nhận rằng đã được thấm nhuần tin tưởng chính phủ ta vạn bài [illegible] mà chính phủ [illegible] Pháp, tôi không cần [illegible] nhưng là do những tiếng thay đổi mà tôi đã [illegible] Lập trường của chính phủ của Tổng thống Thiệu là lập trường chống Cộng từ trước tới nay. Tổng thống cũng như chính phủ nặng về quân sự, nghĩa là là tổ chức một quân đội thiện là đông đảo, nghĩa là kiến viện trong được tân tây, thế giới thiết thời đại đó, lấy một quân đội [illegible] chống cộng, để [illegible] mà một cuộc chiến tranh [illegible] phức tạp, mệnh danh là chiến tranh nhân dân, chiến tranh cách mạng.

Chỉ có thuật chiến lược của quân đội ta từ hồi trước đến nay vẫn là những chiến thuật chiến lược mà phỏng theo các chiến thuật chiến lược của Pháp và Mỹ. Những chiến thuật chiến lược đó đều đã tỏ ra vô hiệu rồi. Pháp đã phải thua, Mỹ đã phải rút lui. Không phải bây giờ tôi mới nói điều này, tôi đã nói lên điều này năm 1968-69 và mấy năm gần đây tôi vẫn nói tiếp, bây giờ tôi không có thì giờ để biện minh cho tất cả cái việc tôi nói, tôi chỉ đưa ra những cái bằng chứng để chứng tỏ hai đoạn tôi nói ở trên.

Hai điều tôi vừa nói đó là chiến thuật, chiến lược nó không thích hợp với cuộc chiến tranh nầy và tôi xin thêm một cái, nói thêm một cái, nói thêm vài khuyết điểm nữa là quân đội đội của ta tuy đông như vậy, nhưng mà xét về những khuyết điểm thì có rất nhiều khuyết điểm, khuyết điểm trầm trọng nhất là cái gọi linh mẹ, linh kiểng tham những quân đội, thường phạt không công minh, tinh bảo yếu kém, chiến tranh chính trị hết sức yếu kém làm cho một số bình sĩ vô kỷ luật làm mất lòng dân tối đa, mà lòng dân là điều rất quan trọng, cho việc chống chiến tranh cách mạng, cho nên hậu quả những việc đó là gì ? Hậu quả những việc đó là những khiếu hiện bất thường của Tổng thống và chính phủ ta, nhiều hay là không [illegible] những việc đó là VNCH phải kỷ kiểu [illegible] cái gọi là một trận hòa quân của việc đó là quân Bắc [illegible] xâm lấn cho ở miền nam trong khi Mỹ phải rút lui và gần đây, sau hiệp định Balê thì chúng ta [illegible] trong nam sự mất nước hay thua suy đồi. Nói về các Áp, có thể nói rằng từ sau hiệp định Balê đến từ là gần 300 ấp trong số 2.500 ấp A xoáy ấp B. từ ấp B xuống ấp C, không kể những ấp đã mất. Vùng 3 chiến thuật chúng ta thì từ sau khi ký hiệp định Balê đến trên, Cộng sản đã lập bộ vùng quân của chúng ta 63 cái cơ lớn v... [illegible] tôi không kể đến những mà rồi việt hóa hết là những cái mà đông vào đây trước tôi đông cái mỗ từ là đi lên chiến thuật mà tôi xin nói trắng ra thì quân đội ta thua bỏ chạy. Đó là chúng ta đã mất đi [illegible] trong Bà Rằng Lê Minh, Tổng Lê Chân, Đak Pei

(XEM TIẾP TRANG [illegible])

# SÁNG CHẾ ! Bơ đậu phộng tươi sản xuất tại chỗ

Hoa Kỳ, Liên bang xuất cảng sang Âu Châu và Gia Nã Đại một số lớn bơ đậu phộng.

Máy máy ba hàng Grandmaster [illegible] West Main Street [illegible] đã xử dụng trong các cửa hàng thực phẩm các siêu thị và mậu hành ngoài.

Máy Grandmaster chế tạo bơ đậu phộng tươi sản xuất tại chỗ [illegible] những bơ đậu phộng [illegible] hàng bơ đậu phộng [illegible] chạy ra từ máy [illegible] cái [illegible] bơ đậu phộng [illegible]

Máy chế chuyển một cho không 75 phần vuông và theo phù chế tạo, máy nầy nên chạy [illegible] Hà Lan, và không cần [illegible] quốc gia [illegible] máy xay cà phê, hấp, đậu nhanh, gạo và ngũ cốc khô khác.

[illegible] Holanasy [illegible] Grandmaster [illegible] Hàng của [illegible] máy xay cà phê, hấp, đậu nhanh, gạo và ngũ cốc khô khác.

Máy [illegible] Grandmaster [illegible] Holanasy [illegible] Grandmaster [illegible] Hàng của [illegible] máy xay cà phê, hấp, đậu nhanh, gạo và ngũ cốc khô khác.

Sélassie không làm được một cuộc cải cách nào đáng kể ngõ hầu [illegible] trong việc [illegible] quốc gia, vì [illegible] khiến quân đội và nhân dân phải đứng lên truất phế Sélassie.

NHÂN-TIN 8S VINH SƠN

NHÂN DÂN ĐỨNG DẬY, THAM NHŨNG RA ĐI

# DÂN CHẾT ĐÓI ĐẦY ĐƯỜNG, VUA THỪA THIT NUÔI CHÓ KẾT QUẢ : ĐÂN CHÓ VẪN ĐƯỢC TỰ DO, VUA BỊ TỬ !

Bác sĩ VINH SƠN (thuật theo Time 23-9-74)

Trước đây gần 1 năm, ông ta là 1 trong những lãnh tụ chuyên chế nhất thế giới, ông ta chỉ định chính quyền, tự làm ra luật, và có quyền sinh tử trên 26 triệu thân dân. Nhưng từ tháng 2-74 các quyền hạn trường như vô biên của hoàng đế xứ Ethiopia bị các sinh viên đang nắm thực quyền thu hồi lại lần lần. Tuần qua trước vị hoàng đế đã bị hủy bỏ, Haile Selassie, 82 tuổi bị hạ bệ không gai vàng mà ông đã giữ từ hơn 50 năm nay..

### Cáo trạng hài tội...

Sáng thứ năm 19-9-1974, hoàng đế được triệu hồi đến dinh Kỷ niệm Đại lập (Jubilee — nay đổi lại là dinh Quốc dân (National)— để đọc những lời hoàng hôn nhũng nhiễu lâm của Hội đồng quân nhân, Dân chúng choáng hoa lên các xe bọc sắt và hoan hô cảchinh đã đi rồi đám nhân dân một chế độ thối nát, bất công bị dân chúng oán ghét đến tận xương tủy. Các công việc vun điều hòa như thường lệ.

### Coi dân không bằng chó ngựa...

Lần đầu tiên trong lịch sử, giáo chủ Abuna Tefloeyas đã không đã động đến hoàng đế mà hiện nắm chức vụ lãnh đạo tôn giáo trong cái nước đang đang [illegible] giáo chủ lại cầu nguyện ơn trên phù hộ cho phong trào cách mạng.. Tối hôm đó đài truyền hình bắt đầu mở màn số các Selassie và các bà hoàng. nhưng, bỗng lột và xa phí như xây tượng cho chó ngựa và nuôi 1 đàn chó trong dinh tôn không biết bao nhiêu là số thị trong khi hàng ngàn dân tình VVallo đang chết đói.Hôm đó lần đầu tiên dân được thấy trên đài truyền hình cảnh đối kéo tại miền bắc Ethiopie đã bị bưng bít từ mấy năm nay...Những cảnh đói khổ cùng cực ấy được xen kẽ bởi những cảnh hoàng đế đang nhậu nhẹt xâm banh và đãi tiệc bằng những món ăn cắt kỹ mua từ bên Âu châu bằng máy bay.

### Tạm tha tội chết

Cuối tuần Selassie bị đem quân thúc tại một trại lính cách thủ đô 10km, ông tả bị buộc phải hoàn trả lại cho nhân dân số ngoại tệ không lồ đã ăn cắp được để đem gửi ở các ngân hàng Thụy sĩ. Dư luận tin rằng ông ta sẽ được ân xá khỏi phải ra tòa bởi nhưng nhà cầm quyền [illegible]

[illegible]

Ve [illegible]

[illegible]

[illegible]

GIA ĐÌNH TUỔI XANH

# Các em trong Gia Đình Tuổi Xanh

54 — Hà Vân Mai (Biên Hòa) 55 — Kiều Cao Hùng (Biên Hòa) 56 — Nguyễn Thanh Bình (Biên Hòa)

(Tiếp theo)

## Đơn xin gia nhập Gia Đình Tuổi xanh Hòa Bình

Em tên là ..... Ngày và nơi sinh .....
Học trường ..... Lớp ..... niên khóa .....
Hiện ngụ tại .....
Sở trường về bộ môn : (Thơ, Văn, Âm nhạc, thể thao, sinh hoạt Hướng Đạo ...)

Xin gia nhập Gia Đình Tuổi Xanh Hòa Bình, và hứa sẽ giữ gìn tác phong, kỷ luật để xứng đáng là một thành phần trong đại gia đình Thanh Thiếu Niên V.N.

Xin đính kèm : 3 tấm hình 3x4 và một bao thư có dán tem đã ghi rõ địa chỉ nhận thể của em.

## CHIÊM TÂM SỰ

Em BẰNG HÀ (Long Xuyên) Em có tính thích vẽ quê hương quê đi thôi. Dĩ nhiên là Long Xuyên sẽ lớn lên em ơi.

Em PHÔNG (Kiến Hòa): Thôi chuyện đã lớn, lâu bỏ với bạn đi giận nhau làm chi cho nó khổ bà em.

Em TRANG MỸ DIỆP (Chợ Lớn): Khu đồi em hỏi đã là Disneyland của Walt Disney đó em ạ.

Em ĐỖ THỤY HOÀNG (Saigon): Ở Saigon thiếu gì các phân khoa đi em bạc, cần chi phải về Cần Thơ em.

Em MAI NHƯ THUỲ (Biên Hòa): Đã nhận được thể của em rồi em ạ.

Em TÙNG LÂN, Saigon : Cá một cuốn sách đã cao tình anh em, đã là cuốn Người Anh Cả của Lê văn Trương, đọc sẽ thấy thích lắm em ạ.

— Em NGỌC NGA (Cholon) : Bài phải viết trên một giấy mỏng nếp cho được em ạ.

— Em TRƯỜNG AN (Saigon): Mỗi người có một tài riêng, cũng có nhiều người không ưa khiêu vũ chương chi phải buồn lắm gì bỏ em.

TRẦN CÔNG THỤ (Nha Trang): Cứ từ từ, đừng nóng vội, vì thế bài thính-lịch bài suất biên

## THÁM HIỂM XỨ ÂN

TĂNG TẤN THI phóng tác

## Cafe

### Thu

Em sầu mùa thu
Lá thu xao xác
Tạo thành khúc nhạc
Gió mát nhẹ ru
Em yêu trời thu
Những đêm mây mù
Mây trôi nhẹ nhẹ
Em yêu mùa thu
Lâm tâm tương mộ
LƯƠNG V. HÒA. (Tam Kỳ)

### Đường Quê

Khập khiễng đường quê mấy chú bò
Cỏ xa thì mỏi lần lần gặt
Hai bên rải rác vài đám ...
Cô bé lom khom đang thấp thỏ
Đâm mạ non xanh vừa mới cấy
Tiếng chó gầy cắt tiếng hồ
Xa xa lần đến tung cánh lượn
Dưới bầu trời xâm thở pho pho.
MINH THÚY (B.N Thiên Thanh)

### Giàn Bông Giấy

Nhà em sẵn một giàn bông
Mầu hồng, mầu trắng ba trăng đã lâu
Đêm nay nó đã dượm mầu
Leo cao thẳng tuốt qua đầu ngoài rào
Mỗi khi nắng đến bàn tay
Bông khe khẽ chiếc lá tê dại sầu
Đừng cưu trăng lạc lối
Cây trong nó vẫn khi gần đến Xuân
HOÀI KHƯƠNG (B.Nhiên Thanh)

### Chị Hằng Ơi

Đêm thu trăng sáng khắp vùng
Rước đèn bé hát bài tông dinh
Mải mê ngơ ngác thương tình
Nhìn trăng bé hỏi một mình : Cuội đâu.
Chị Hằng bé dợi ít lâu
Chị mà không vuông bé châu mấy nhé
Đêm luân thì ngóc nửa nhe
Để trăng cả thành cả vui lồng đèn
Mừa lân trông các tông vàng
Ghi ơn xoàng lẻ bé en bây giờ
NGUYỄN HỮU VINH (B.n Hòa Bình khuông)

### Thâm Trường

(Trào vở mới trường HBC vở đầu)
Trường rộn nhân sao lần rộn đây
Trong cay ở vũ trăng buồn thay
Xa xa đây lớp im lìm ngủ
Sân trường gió cuốn mỗi lăng cây
Trường rộn nhân năm năm vẫn nhớ
Trăng cay là dỗ bỏ ở đâu hiu
Lo kiếu khác nhau sau ly biệt
Hồn ít hy lực luyến bụi hoa sim
Trường sở năm nay chẳng đổi thay
Hàng cây đường lối vẫn nhớ đây
Ngỏ trường lá thấm mầu vàng lợi
Mái ngói bao giờ đi bây hy
Trường ở sân nào bóng tôn liên
Học sinh 10 lượt đông ngoài hiên
Tuổi bao tuổi bấy cùng chơi nhỉ
Vui vẻ cười đua nói huyên thiên
SƠN THỦY (B.N Thiên Thanh)

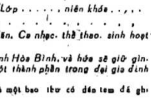

(Tiếp theo)

— Thì chịu vậy

Hai đứa đang nói chuyện thì thăng Minh chạy vào :

— Anh Hòa tới, bắt đầu em con đi, sẽ ở cuối bàn, vào đi.

Hoài vội vàng chạy ra, còn để dang sâm ín dưới bụi cỏ. Hoài giơ tay chụp lấy :

— Pep...

Con đã bay lên cành cây rồi, nhất thăng Hiếu. Hoài chạy vào nhà nói :

— Hiếu cho tao xin lại đi.

Thăng Hiếu tiu mỏi :

— Sức mấy, bao quá nhà tao thì tao lấy.

— Nhưng em tao nó thích.

— Thích thì kệ nhưng tao đưa mày con cái mày phải đưa tao chiếc đó.

Hoài vòng vẻ nhìn em, thằng bé như đang van lơn, cầu xin. Hoài cảm thấy thương em nó đến khóc.

— Ừ

Hiếu mỉm cười trao cho để cho Minh, thằng Minh om để trong tay sung sướng, nhưng nó không nghĩ đến cái đau khổ của anh nó vào ngày mai.

BÙI QUANG VINH

(Còn nữa)

## Đông Trí

Khách nói với người ngồi xe.

— Xin ông mua cho một vài khác.

— Nhưng cái khác ở chỗ là tôi quên mất là tôi định đi tới tỉnh nào rồi.

### Giao tế nhân sự

Ông Giám đốc một Trường Giáo Tế Nhân Sự, Chuyên dạy học viên về phương cách xử thế lịch sự trong đời sống, một hôm cần xa thăm một nhân viên. Ông ta liền viết cho nhân viên đó một lá thư như sau : « Bạn thân mến, tôi không biết rõ phải xoay xỏa lấy công việc như thế nào, nếu tôi ta thiếu mất của bạn. Nhưng kỳ tư mai, chúng ta thử thí nghiệm điều đó xem nào ».

## SƯU TẦM

### Những cây không lớn bao nhiêu tuổi ?

Nếu nhìn được phần gốc cây nằm ở dưới mặt đất, bạn sẽ thấy những những hình trên mà không đúng ý nhau. Bạn có thể biết tuổi của một cây bằng cách đếm xem cây đó có bao nhiêu chiếc nhẫn. Mỗi năm cây mọc ra một chiếc.

Đã có lần, người ta đếm được 4.000 cái vòng ở một gốc cây không lớn lắm. Nhưng từ đó tới nay, không cây nào có hơn 3.100 vòng.

Có thể bạn sẽ thắc mắc: Tại sao gỗ không cây lại sống đai đến như thế? Những cây gỗ có lớp vỏ dày đến 0m35 có công dụng gì? Vì lẽ gì đó lớn lên đến chừng cây. Chắc phải là ở trong vỏ có thể bắt chỉ ở chung cây rất chậm. Những cây non vỏ mỏng nên dễ bị lớn lên dễ.

Đối khi một cây không lớn, thường đang phòng phòng chẳng rồi để tập vào một cây không lớn đang lớn xem. Của ba gỗ ấy tại mạnh vào vỏ cây bằng gỗ làm cây nây bị xém chết đi. Nhưng lớp tiếp lớp vỏ khác mọc ra, nay để thay thế cho vỏ đã bị chay.

## LÁ CHỐC THỦ

CHƯƠNG NĂM

### Một sự bất ngờ

(Tiếp theo)

23 giờ 30 : Sơn được rỗ đi coi đánh lốc ở quán Mã Tư Mập. Sơn khám phá ra rằng từ ấy loại Hai Cây Dừa chỉ là sơn phá hiện tại trước cửa Hồi Hoa Phù Dung — Bảo trên đường bởi thu lực bắt thuộc chỉa khóa số 7. Bắn là nay được phỏbbiến xem nhất sau lúc 18 giờ chiều trước khi bao thư của Tư Bạch Đằng bị đánh rơi (22 giờ).

— Ngày 8—9 giờ sáng : Tiếp tay đội Thanh Tra Mạc Kinh. Ông ta sẽ nhận mỗi chiếc đích bong bóng bay, thả Đông Hưng đã trao tầm tài liệu của giáo sư Thomas Vincent. Nhờ ông Mạc Kinh điều tra lý lịch Tâm quê.

— 10 giờ 30 : gặp Sơn — Sơn tiết lộ sự hiện đã được được Hai Cây Dừa (chỉ ở trên).

— 17 giờ 30 : Tiếp Tâm quê xem lại một ông giá 60 — Tâm quê đã nghị họp các đề khai thác tài liệu của CS Vincent — Nhận giờ 10 trang bổ kỷ của giáo sư để các nhận tài liệu này không phải là tài liệu giả.

Qua những sự kiện đến dập xảy ra liên tiếp ở trên, chị Thu Dung thấy cần phải lần lượt tìm cầu trách cho những cái bồi được tuần tự dài ra như sau :

1) Người đồng nai ông giả sáu mươi tuổi tự nhận là Tâm quê, đích là ai ?

2) Tâm quê hiện nay ở đâu ?

Đồng vai tô làm gì trong cuộc chạy đua này ?

3) 10 trang tài liệu của giáo sư Thomas Vincent nay sẽ đích thực là đi của giáo sư hay không ?

4) Nếu hay không nên nhận lời hợp tác với Tâm quê (tức ông giả mạo tiếp chuyện) ? Nhận hay từ chối có lợi gì ? Có hại gì ?

5) Có cần thông báo cho chuyện đó ngài hợp tác nay với ông Thanh Tra Mạc Kinh hay không ? Thông báo thế có lợi gì ? Có hại gì ?

Chỉ mới phát sự một vài sự kiện và một vài câu hỏi, chị Thu Dung đã thấy đầu nóng rực như bàn lửa. Mà hỏi cho chị, vẫn chưa đến cái không chắc lắc. Chị buông bỏ xuống và nằm ngửa đôi chiếc đi. Chị cố nhớ nhắc mất lại để cho đầu được nghỉ ngơi đôi chút, nhưng cứ nhớ những ý nghĩ lớn vẫn ở trong đầu, chỉ cảng thấy từng nghiệm như nhảy mũi lên nóng trong trí óc. Bỗng đó, chị vùng dậy vén phòng tìm lại ngăn mình khi lại lo trong cuộc lạnh. Đồng thời phòng trong nhà bỗng khóa tạp chí Anh Thanh nhẹ nhàng, khoan chỉ như lan cho chị thấy bình thản. Và đến lúc nghĩ ở trong đó chỉ thấy đồng chỉ đó, vẫn thấy đầu nóng bỏng nhanh thấy lạ. Chỉ tìm được ra ngay nhu giải đáp tạm thời cho đầu chỉ thấy nóng bỏng, giữa nhu lan cho chỉ thấy bình thản. Nhưng giữa nhu lan cho chỉ thấy nóng bỏng.

(Còn nữa)

## DIỆU TRÁO CỦA CHÍNH PHỦ...

[illegible] chính phủ mới mà chúng ta đã [illegible] Cộng Nhân dân [illegible] Sài Gòn [illegible] Bao nhiêu [illegible] Thủ tướng chính phủ kiêm Quốc Phòng [illegible] rằng chính sách quốc phòng của họ kém hiệu lực hay không ? Nếu thấy sẽ làm gì để sửa chữa. Nếu không thấy thì chính phủ có cách bí mật nào xin nói rõ để chấm an dân chúng. Sỹ dĩ tôi nói và điều ấy lên là bởi vì tôi rất ngại cho quan niệm quân sự của quý vị mỗi ngày [illegible] thấy, họ vẫn đầy quyền Sài Gòn 94 không chịu quên sự [illegible] lực vô trên cao mà quân sự đã xen lấn xuống [illegible] gọi là Phó Chủ Tịch Trung ương [illegible] Nhân dân Cứu Quốc Trung ương [illegible] gọi là Phó Chủ Tịch Trung ương [illegible] gọi là quan niệm dùng vũ đã mà trị cũng đã xuống tới xã.

Quan điểm chỉ trong một đêm thôi ở một nơi mà chúng ta đã [illegible] Nhưng [illegible] Thủ tướng [illegible] Sài Gòn [illegible] Bao nhiêu [illegible] Thủ tướng chính phủ kiêm Quốc Phòng [illegible] rằng chính sách quốc phòng của họ kém hiệu lực hay không ? Nếu thấy sẽ làm gì để sửa chữa. Nếu không thấy thì chính phủ có cách bí mật nào xin nói rõ để chấm an dân chúng. Sỹ dĩ tôi nói và điều ấy lên là bởi vì tôi rất ngại cho quan niệm quân sự của quý vị mỗi ngày [illegible] thấy, họ vẫn đầy quyền Sài Gòn 94 không chịu quên sự [illegible] lực vô trên cao mà quân sự đã xen lấn xuống [illegible] gọi là Phó Chủ Tịch

hoa bình
QUỐC TẾ - TIN ĐIỂN - TÀI LIỆU - THAM LUẬN

ALLEN DULLES — JOHN MC CONE — RICHARD HELMS — JAMES SCHLESINGER

BỐN ÔNG CỰU TRƯỞNG C.I.A.

TRUNG ƯƠNG TÌNH BÁO — CIA NGƯỜI VẼ TỪ ĐỈNH NÚI

# Những tiết lộ về hoạt động ngầm của CIA nhằm khuynh đảo các Ch. Phủ ngoại quốc

## — Tổng Thống Hoa Kỳ, Gerald Ford, thẳng thừng tuyên bố : Không cần thảo luận vấn đề luật pháp [illegible] là quyền lợi của các quốc gia liên quan...

Trong một cuộc họp báo mới đây, khi báo chí đặt câu hỏi : "Hoa Kỳ đặt cần bản luật pháp quốc tế nào khi tự cho mình có quyền ám mưu lũng đoạn chính phủ hợp hiến, hợp pháp của một quốc gia khác" Tổng thống Hoa Kỳ Gerald Ford đã trả lời thẳng thừng, toạc móng heo rằng : "Ở đây tôi sẽ không bàn tới việc luật lệ quốc tế có cho phép hay không cho phép. Ở đây chỉ có, I say that là xuyên qua quá trình lịch sử cũng như hiện tại, những hành động như vậy đã được thể hiện qua quyền lợi tối cao của các quốc có liên quan".

Câu trả lời độp chát này khiến người ta có cảm nghĩ rằng chính phủ Hoa Kỳ tự cho mình có quyền tự do khuynh đảo một chính phủ ngoại quốc bất cứ khi nào việc này phù hợp với chính sách của Hoa Kỳ.

— Giữa thời kỳ hòa dịu với Nga Sô và cải thiện bang giao với Trung Cộng, lời lẽ của ông Ford có vẻ như thể hiện một quan điểm không hợp thời của giai đoạn chiến tranh lạnh thuộc thập niên 1950.

Phe bình cầu trả lời của T.T. Ford N.S. Dân chủ Frank Church đã nói một cách rất cay chua rằng : "Nói như vậy có khác gì chúng ta bảo rằng chúng ta chẳng tôn trọng luật lệ nào hết, trừ luật rừng".

Vấn đề "khuynh đảo" các chính phủ ngoại quốc tiếp theo lời xác nhận của TT Ford rằng chính phủ Nixon đã cho phép Trung Ương Tình Báo CIA chi khoản tiền 8 triệu Mỹ kim trong khoảng 1971—1973 để giúp đỡ các phe đối lập với TT Chi Lợi thiên cộng Salvador Allende. Chế mãi tới cách đây chưa lâu, các nhân vật của chính phủ Nixon cũng như của chính phủ Ford vẫn còn chối bai bai rằng Hoa Kỳ không hề khuynh đảo hoặc có hoạt động để Allende. Các nhân vật này tiếp tục khẳng định rằng Trung Ương Tình Báo CIA không chịu trách nhiệm về cuộc đảo chánh năm 1973 đưa tới cái chết của Allende và đặt chính quyền quân nhân hữu khuynh lên thay.

Đàn biểu nghị sĩ HK đã tức giận chửi hỏng khi biết rằng, một lần nữa, họ lại bị Hành pháp bịt mắt. Quan trọng hơn nữa là việc tiết lộ các hoạt động ở Chế Lợi đã thúc đẩy quốc hội HK và dư luận toàn quốc thảo luận về vai trò của Trung ương Tình báo CIA.

Phải chăng mấy năm gần đây, cơ quan tình báo quốc tế này đã đi quá xa ? Phải chăng đã tới lúc phải cấm cơ quan này ra thiệp vào vấn đề nội bộ của các nước khác ? Phải chăng cơ quan này đã lộng hành hay Tổa Bạch ốc đã có lỗi vì đã chỉ đạo và sai khiến CIA một cách sai lầm? Phải chăng cần phải kiểm soát CIA một xách chặt chẽ hơn ? Và nếu vậy, ai sẽ kiểm soát ? Ngoài ra cuộc tranh luận cũng đưa ra ánh sáng cơn ác mộng cần bản của một xã hội hoạt động mà [illegible] của thì chức tình báo — như một khi cụ của chính sách ngoại giao.

NGÀY MAI Tổng Thống Ford xác nhận đôi khi phải dùng C.I.A. được hiện chính sách đối ngoại.

# Vệ tinh Mariner-10 của Hoa Kỳ bay quan sát thủy tinh lần thứ 2

☐ Mariner-10 đã bay tắt cả 560 triệu cây số, chụp 1.000 tấm hình địa cầu và mặt trăng 3.500 tấm hình Kim Tinh. 2.300 hình Thủy Tinh, và vẫn còn tiếp tục khám phá nhiều dữ kiện lạ về Thủy Tinh

*(Tiếp theo)*

Các hình ảnh cũng cho thấy 1 vài địa hình hãi thường, mà các khoa học gọi là "lằn lằng", "lớm chớm" và có nhiều đôi nói. Những đường nét địa hình này đôi điện trực tiếp với một thung lũng dài 1.300cs tên là "Caloris" ở phía bên kia hành tinh. Thung lũng được chụp trong chuyến bay qua Thủy Tinh đầu tiên, có thể do một khối đá rất lớn chạm vào Thủy Tinh gây ra.

Tiến Sĩ Don Gault, một nhà địa chất học thuộc Trung Tâm Nghiên Cứu Ames tại California, cho hay những cuộc va chạm mãnh liệt này gây ra năng lượng gần bằng sức dần lực của chính Thủy Tinh, do đó có thể chuyển những lần sóng địa chấn xuyên qua hành tinh, khiến cho bề mặt ở phía bên kia chôi lên. Sau những lần địa chấn đầu tiên, bề mặt của Thủy Tinh bắt đầu xẹp xuống, nhưng Tiến sĩ Gault phỏng đoán rằng điều này có thể gây ra đường nét địa hình lạ lùng của phía đối diện với thung lũng Caloris.

### Cấu tạo của Hỏa tinh rất khác với Mặt trăng

Ngoài trừ những dãy núi nhỏ, bề mặt của Thủy Tinh rất giống mặt trăng. Nhưng sự tương đồng chấm dứt tại đây : Sự cấu tạo của Thủy Tinh khá khác biệt với mặt trăng vì có thể một của Thủy tinh là một hợp chất sắt chiếm gần phân nửa thể tích hành tinh. Bề mặt của Thủy tinh cũng có những đường nét tương tự như những khu vực đen tối rộng lớn trên bề mặt nguyệt cầu đã bị phun thạch trên ngập từ bên trong.

Cho tới nay khoảng 50 phần trăm diện tích Thủy Tinh đã được chụp hình trong 2 chuyến bay ngang của Phi Thuyền Mariner-10.

Trong khi đó, ông Charles T. Kowal một phụ tá nghiên cứu 33 tuổi tại Đài Quan Sát Thiên Văn Hale tại California, lúc nghiên cứu cho một cộng tác không gian khác một chuyến bay ngang qua Mộc Tinh và Thủy Tinh vào cuối tháng năm này, khám phá ra cái được coi là mặt trăng thứ 13 của Mộc Tinh. Nếu sự khám phá này được kiểm chứng mặt trăng mới này sẽ đem tổng số mặt trăng được biết đến lên 13 tính cả trong Thái Dương [illegible] 33.

Theo ông Kowal, vật này xuất hiện rất nhỏ; đường như chỉ đủ để cây số đường kính. Mặt trăng phỏng đoán nó [illegible] một vẫn thạch lị thu hút. Nhưng mặt trăng ở phía ngoài của Mộc Tinh được người ta cho rằng nó người gần gũi khác biệt với các mặt trăng lớn hơn ở phía trong, vì qui đạo của chúng chung quanh Mộc Tinh [illegible] các mặt trăng khác, 1 phi thường nghe chưa ! !

Lần bão tố nào đang vẫy. Dù sự rất "đang hoàng" nhưng cũng có một điều số "rất bậy bạ".

Nói chung là như vậy. Nói riêng các nhà soạn, đa số kỹ giả "rất ngoan ngoãn" trừ một thứ số "rất lão lếu", "con sâu làm rầu nồi canh" là như vậy.

Ngay cả tờ Time, một trong những tờ [illegible] giới cũng vẫn đưa tin xuyên tạc, "có tỉ xác nhận" như thường. Trong [illegible] tình tế tế chính "đất bao đã thu [illegible] sông số bao bị 70 tới 10.000 (mười ngàn) tấn, "Lão thượng [illegible] số trước mắt đó, đếm đi làm gì tới 10.000 tấn !"

Nhìn kỹ tấm hình này ta thấy có 1 vài dân biểu. Có lẽ qui vị đã định [illegible] "chuẩn bị sẵn [illegible] sang năm tới [illegible] nghe chưa ! !

BÁO CHÍ QUỐC TẾ ..CÓ ÍT . . . . . .)

TÂY ĐỨC TÍNH SỔ VÔ ĐỊCH TÚC CẦU 1974

# Tổng số tổn phí: 650 tỷ bạc Việt Nam khoảng hơn 1 tỷ khán giả truyền hình

☆ NHỜ TỔ CHỨC GIẢI VÔ ĐỊCH TÚC CẦU QUỐC TẾ NĂM 1974 ĐÃ ĐEM LẠI CHO TÂY ĐỨC MỘT SỐ TIỀN LỜI ĐÁNG KỂ !

☐ TOÀN HUY BONN

Tình ra từ khi đội bóng Cộng hòa Liên bang Đức với những [illegible] tướng như Franz Beckenbauer, Gerd Mueller hay Berti Vogts đoạt chức vô địch thế giới trong giải túc cầu lần thứ X năm 1954, đến nay thấm thoát đã trên 20 tháng. Tuy vậy đối với hàn tố giới túc cầu chu thì cuộc tranh giải vô địch đó chưa kết thúc, bởi vì họ vẫn còn phải tiếp tục làm kế toán tổng số tiền thâu đã có thể thông báo cho Tổng Cuộc Túc Cầu Quốc Tế đúng vào ngày 7-11 sắp tới cho đúng với những đòi hỏi của tổng cuộc, [illegible] nguyên tắc Ủy Ban tổ chức giải [illegible] còn 1 tháng nữa để tính toán xong hiện nay những con số kế toán chính xác đã tiền đã được công bố.

Cầm tưởng đến tiền của [illegible] tổ chức giải túc cầu quốc tế năm 1974 khi công bố bản kết toán [illegible] Tổng Cuộc Túc Cầu Quốc Tế đã [illegible] kết quả tài chính đã thâu được.

Tổng cộng người ta đã phải [illegible] tiêu khoảng 300 triệu Đức mã (trên 650 tỷ bạc VN) để tổ chức giải túc cầu quốc tế lần thứ 10 vừa qua. Đó là một số tổn tương đối nhỏ bé nếu so với những số chi phí không ít để tổ chức Hội thảo [illegible] Muenchen năm 72 hồng hạn. Được biết tổng số chi tiêu cho Thế Vận Hội Muenchen đã lên đến 2 tỷ Đức Mã. Hơn nữa những số thâu trong dịp Thế Vận Hội ấy ít ỏi, khiến cho những số tiền tài trợ quan trọng của chính phủ Cộng Hòa Liên Bang Đức đã ứng trợ nên cần thiết. Trong khi đó người ta có thể nói việc tổ chức giải vô địch túc cầu tại Tây Đức năm nay đã đem lại một số tiền lời đáng kể.

Phe tôn tu bổ hoặc xây các sân bóng trốn, nơi các trận tranh giải [illegible] Vô địch tổ chức, đã hoàn toàn được chính phủ liên bang, các chính phủ tiểu bang và tiền lời của 1 cuộc xổ số đặc biệt cung ứng. Số tiền 247 triệu mỹ được xem như những sự đầu tư có tính chất lâu dài, vì lẽ có nhiều những sân đã hoàn đã vẫn còn tiếp tục được sử dụng mãi.

So sánh với số tiền xây cất quan trọng nói trên, thì số phí tổn tổ chức thật sự, vào khoảng 52 triệu Đức Mã chỉ là 1 khoảng tiền nhỏ. Chính vì thế mà Ủy ban tổ chức đã thâu vào được 1 số tiền lời quan trọng, trên 20 triệu Đức Mã. Nói khác đi số tiền thâu vào được, tính chung, đã lên đến trên 72 triệu Đức Mã

Nhưn thu lớn nhất là nhờ tiền bán vé vào cửa. Tất cả đã trên 1.765.000 người vào xem trận đấu bóng tròn của 16 đội tuyển của giới nhà thể giới. Như vậy đã có trên 710/o tổng số vé trong số 2,3 triệu vé được bán ra, thâu vào được 34 triệu Đức Mã (trên 70 tỷ đồng).

Khoản thâu quan trọng thứ nhì là nhường quyền cho các hãng vô tuyến truyền hình chiếu các trận đấu đi khắp nơi trên thế giới cho một số khán giả mà ước chừng đến vào khoảng trên dưới một 1/3 người. Số tiền thâu vào nhờ mục này trên 18 triệu Đức Mã (trên 40 tỷ đồng. Tổng Cuộc Túc Cầu Tây Đức cũng đã thâu vào được 1 khoản tương đối nhỏ những mục quảng cáo thương mại tại các sân túc cầu. Số tiền thu còn lại, vào khoảng 2/3 triệu Đức Mã, là số tiền lời qua việc bán những đồ lưu niệm trong dịp tổ chức giải túc cầu.

Số tiền lời trên 20 triệu Đức Mã nói trên không phải Tổng cuộc Túc Cầu Tây Đức hưởng cả. 1 phần. Tổng cuộc phải chia cho Tổng cuộc Túc cầu QT, 1 phần Đức phải chia cho 16 liên bang trên thành quốc.

Trong vòng 100 năm tới, thế giới sẽ đối dài !

CHICAGO (UPI)— Nhà địa chất học Peter J.Wyllie hôm thứ Hai đến đoán rằng trong vòng 100 năm tới, nạn hạn hán và đói kém sẽ lan rộng khắp thế giới, trên những sự tàn phá hai tới [illegible] hut và ít nhất một thành phố đông dân cư ở phía Tây Hoa Kỳ sẽ bị tiêu diệt, sau 1 trận động đất dữ dội.

Tuy nhiên, vị giáo sư chuyên khảo của về địa hóa và địa chất học thuộc đại học Chicago nói thêm rằng "những tai ương này là cực thảm tai hay sẽ không đưa đến tận thế".

Vẫn theo giáo sư Wyllie, những cuộc khảm phá và phát minh mới có thể làm lu mờ những sự tiên đoán của ông.

Nhưn xa hơn nữa, giáo sư Wyllie phỏng đoán rằng Tây Bình Dương sẽ trở thành 1 vùng [illegible] nguyên lại Đại Tây Dương sẽ rộng lớn hơn, Nhật Bản sẽ được nâng lên cao phía trên một đầy núi rộng và sau cùng Liên Đại Lợi sẽ đi chuyển đến phía Bắc đã cùng Á châu và Bắc Mỹ thành lập một vùng "siêu lục địa".

NHÂN DÂN ĐỨNG DẬY, THAM NHŨNG RA BỊ

# DÂN CHẾT ĐÓI ĐẦY ĐƯỜNG, VUA THỪA THIT NUÔI CHÓ KẾT QUẢ : ĐÂN CHO VẪN ĐƯỢC TỰ DO, VUA ĐI TÙ !

*Bác sĩ VINH SƠN (thuật theo Time 23-9-74)*

Trước đây gần 1 năm, ông ta là 1 trong những lãnh tụ chuyên chế nhất thế giới, ông ta đã định chính quyền, tự làm ra luật, và có quyền sinh tử trên 26 triệu dân nước. Nhưng từ tháng 2-74 các quyền hạn tướng như vô biên của hoàng đế xứ Ethiopia bị các sĩ quan trẻ đoạt nắm thực quyền khu hồi lại lần lần. Tuần qua tước vị hoàng đế đã bị hủy bỏ. Hailé Selassie, 82 tuổi bị hạ bệ không sáng mà ông đã giữ từ hơn 50 năm qua.

### Cầu trợ hài tội...

Sáng thứ năm 19-9-1974, hoàng đế được triệu hồi đến dinh Kỷ niệm Độc lập (Jubilee) — nay đổi lại là dinh Quốc dân (National) — để được nghe một bản cáo trạng hài tội ông ta đã lạm dụng quyền thế để bóc lột, chuyên quân pháp thủ lợi riêng. Bản cáo trạng được kết luận bằng câu "Selassie bị truất phế". (Deposed from office).

Sau đó ông được dân ra một chiếc xe Volkswagen nhỏ, vì chiếc Mercedes to lớn đã bị tịch thu, khi được đưa ra khỏi dinh ngay ngày hôm sau, ông đã vắng một cách xa hoa từ bao lâu nay, Selassie bị bao vây bởi một đám sinh viên gào thét "Treo cổ Selassie", 1Ligéo ana Radio Ethiopia cuộc Tức Giận Quốc gia đã đưa giải phóng khỏi ách nô lệ của Selassie Hoàng đế còn bị kết án tham nhũng, mua quan bán tước, ăn cắp của công và nhất là không chịu thi hành những biện pháp cứu đói khiến 100000 người chết tại miền Bắc Ethiopia.

Ngay sau khi lệnh truất phế được ban hành các xe thiết giáp được bố trí tại các địa điểm chiến lược trong thành phố Addis Ababa, những việc xảy ra trong đêm chúng thay vì phân đối việc lật đổ chế độ lại hoan nghênh nồng nhiệt việc bắn sát vua Hoàng đế bằng những mũi đã cầu kỳ mua từ bên Âu châu hàng máy bay.

### Tạm tha tội chết

Cuối tuần Selassie bị đem quản thúc tại một trại lính cách thủ đô 40km, ông ta bị buộc phải hoàn trả lại cho nhân dân số ngoại tệ không đã ăn cắp được để đem gửi ở các ngân hàng Thụy sĩ. Pư luận tin rằng ông ta sẽ được ân xá khỏi phải ra tra lời [illegible] trước mặt tòa án [illegible] Selassie không làm được một cuộc cải cách nào đáng kể ngo hầu [illegible] quốc gia và nhân dân phải đứng lên truất phế Selassie.

NHẬN TIN 8S VINH SƠN

Trước khi nền C.H. được khai sáng ở Nam VN 1955

# MỘT CHẾ ĐỘ TRÁN TẦN QUỐC SỤP ĐỔ

Diễn điểm : Súng nổ khắp Đô Thành phe chống ông Diệm. Kêu cứu với Đức Thị

*(Tiếp theo)*

Súng nổ hồi 15g 30 tại đại lộ Galliéni (Trần hưng Đạo) chung quanh Bộ Tổng tham mưu QĐQG, nổ tại ngã ba Galliéni—Résistance (Trần hưng Đạo—Nguyễn Huệ) và dài đến đốc tàu chủ Ý đối diện Tổng hành Dinh BX, [illegible] cửa ô Lê văn Sang dương kiêm Tổng giám đốc [illegible] cố vấn quân sự của tướng Lê văn Viễn, tọa lấy tại góc đường Galliéni — Kergaradec (Trần hưng Đạo — [illegible]) và một vài quả bích kích pháo rớt ngay cạn phòng của tướng Ng. văn Vỹ, gần Tổng Thanh tra QĐQG ở tại ngã ba Galliéni — Pét us Ký, gần Bộ Tổng Tham mưu.

Một tiếng đồng hồ sau, súng lại nổ dồn tại Đất Hộ. Nơi đây có một bốt CAXP liên cố từ chối hàng khiêu vũ "Thoophilée (ở gần ngã tư Phan thanh Giản — Đinh tiên Hoàng ngày nay) được thiết lập thành công sự chiến đấu của lính BX.

Đến 22g 6 đêm, một quả lựu đạn [illegible] vào dự tiệc Majestic (Hoàn Mỹ) nổ tung gây thương tích khá nặng cho một người Pháp. Đại lữ quán này đã được Ủy hội Quốc tế Kiểm soát Đình chiến mướn một phần lớn tọa đặt văn phòng.

Máu không ngớt đổ. Thêm một dịp để hai bên tố cáo lẫn nhau. Đa số các tin ngoại quốc từ Saigon loan đi đều gán cho chánh phủ đã gây ra các vụ khủng bố sắt máu với dụng ý khiêu khích Mặt trận.

Tướng Pháp Gambier thuộc văn phòng Đại tướng Paul Ely ngồi xe "traction 15" trương cờ Đỏ — Trắng chạy đến Bộ Tổng Tham mưu QĐQG vào đó, quọo sang bên kia chu chủ Ý với ông mang "hòa giải". Nhưng hòa giải thế nào khi tình hình đã đến giai đoạn "chín muồi" rồi.

Ngày 20-4-1955.— nhắc lại, hôm nay — hôm nguyên tắc — là ngày mãn thời hạn "hưu chiến 15 ngày kể từ 5-4-1955» theo đề — nghị của Bảo Đại và chỉ có Mặt trận công khai chấp thuận.

Trong các dường dường, số nạn nhân các vụ khủng bố mấy ngày qua đang nâm tiến sát với những vết thương thảm ngàng, gồm 10 quân nhân QG. 5 lính CAXP, có thương dân trong số có 4 người Pháp.

Ngoài ra, phía chánh phủ cho biết, từ hôm xảy ra cuộc không hoàng đến nay có trên 50 nhân viên của chánh phủ đã bị CAXP của BX bắt các và mất tích đến nay. Bên BX cũng cho hay trong vòng một tháng nay đã có hơn một trăm thuộc viên của đoàn thể này bị chánh phủ bắt thủ tiêu, trong số đó vừa tìm thấy được hồi sáng sớm nay 15 từ thi của 15 đồn ông bị giết cách rõn ron, nằm ngổn ngang tại mé rạch kế Cầu Voi, bên Quốc lộ 4, cách chân thành Tân An lối 4 cây số.

Những nạn nhân tại Cầu Voi là ai ? thuộc thành phần nào ? Và ai là "tác giả" vụ thảm sát kinh hồn ấy. Theo những người trống thấy tận mắt 15 từ thi khi được vớt lên bờ rạch thì tất cả đều bị giết bằng dao bén và nhọn, một số bị cắt cổ, một số khác bị đâm thủng hai chang cua» tức phần thủng ở hai vai nằm sát 2 bên cổ.

Cuộc điều tra đầu tiên của Quân cảnh Việt Nam cho biết 15 từ thi này được chở bằng xe cam nhông đến Cầu Voi rồi bị [illegible] Người [illegible] xe mang nằm xuống rạch trong đêm 18 rạng ngày 19-4-55. Ngoài ra, không có thêm chi tiết nào khác. Sau đó, tin pháo chánh phủ suy luận rằng «có lẽ một xe cam nhông chở heo từ miền Tây lên Sa-gon đã bị lính B.X chặn ha rất [illegible] những người tiến xe để trừng phạt họ vì phạm tội [illegible] Đã thành-

*(Viết tiếp)*

SÁNG CHẾ ! Bơ đậu phộng tươi sản xuất tại chỗ

Hồi Kỳ hiện đang xuất cảng sang Âu Châu và Gia Nã Đại [illegible] Máy này do hãng Grindmaster [illegible] West Main Street [illegible] Hãng [illegible] xuất [illegible] máy này để sử dụng trong các cơ sở thực phẩm, các siêu thị và nhà bán lẻ ngũ.

Máy Grindmaster chế tạo bơ đậu phộng tươi bằng cách [illegible] hai phần bơ đậu phộng [illegible] khác cũng [illegible] chảy ra từ một cái vòi [illegible]

Máy chỉ chiếm một [illegible] không 75 phân vuông và, theo nhà chế tạo, máy này nên chạy bằng điện 115volts, và không cần khác [illegible] nước.

AI ĐẶC CƯỜI ?

*Câu đố lên 6 tuổi, chạy nhảo đến [illegible] khóc thét thét, Mẹ con hối [illegible] [illegible] tích tưởng. Đập bao vào đâu bao không đập, lại đập vào ngón tay cái...*

*Trên cái ! Cả cây mà con cũng [illegible]*

CUỘC ĐIỀU TRA CỦA PHÁI ĐOÀN CHÍNH PHỦ TẠI HÀ NỘI NĂM 26-7-74

HỎI

DB NGUYỄN MẬU :

Tôi cảm thấy là cần phải nói lên một đôi lời trước khi đặt câu hỏi. là bởi vì tôi có cái nỗi lo sợ rằng khi nói ra cái lời nói của mình không được hề cho một cách gọi là trung thực, có thể coi như là có thể bị hiểu lầm cho nên trước khi đặt câu hỏi, tôi xin qui vị hiểu cho rằng đây là những lời nói hết sức chân thành.

Tôi xin đề cập tới 2 vấn đề, thứ nhất là vấn đề tham nhũng nhưng mà đặt với một khuôn cảnh khác. Thứ hai cái vấn đề quốc sự.

Nói về đề tham nhũng xảy có lẽ nói mấy cũng không rõ, Tổng thống Nguyễn văn Thiệu đã gọi tham nhũng là một quốc nạn, có thể làm mất nước một vị dân biểu lên trước đây tại diễn đàn nêu gọi tham nhũng là đồng minh đắc lực của Cộng sản. Tôi xin nói thêm là cho tới nay tôi chưa hãy chính phủ thành thật quyết tâm bài trừ tham nhũng. Tôi xin đưa ra một vị dụ tại tỉnh rồi, không phải vì cái đưa vị tôi, tôi đem ra mà thí dụ, nhưng mà chính bởi vì cái thí dụ này có tính cách bi hài cười ra nước mắt. Ông Tỉnh trưởng tỉnh rồi là Đại tá [illegible] vay đang là Tỉnh trưởng, ông ta có một lần đã lợi quyền [illegible] gạo, của đồng bào, lúa công chức, gạo rẻ tiền của công chức đem đi bán chợ đen trong khi công chức và đồng bào phải đi mua gạo chợ đen, kiếm hàng chục triệu bạc lẻ. Tôi tố giác cái đó đối với Thủ tướng. Trong khi chờ đợi thì sau đó có một số tự gọi là nhân sĩ công gởi đơn tới Tổng thống và Thủ tướng bảo tôi là tố giác tầm bậy không xứng đáng là một DB và bênh vực ông Tỉnh trưởng. Cái điểm đặc biệt của những vị nhân sĩ đó là trong cái số vị gọi là nhân sĩ đó đại vị nhà bật nhất vị nhân sĩ không biết chữ, nghĩa là không đọc không biết viết, một vị nhân sĩ khác, đa số dân Quảng Trị không biết, nhưng xin lỗi, qui vị dân lãng chơi biết rất rõ nhưng mà nhưng vẫn ông đó tới tay Thủ tướng và chính phủ và Tổng thống cũ gì như là hòa đề nêm xuống giảng hòa bình [illegible] Không phải tôi nhắc lại đây để mà xin trừng trị kẻ nay cũng trị người khác, là không có cái gì đó, mặc dù sự trừng phạt đó có thể nói rằng rất cần thiết. Nhưng điều muốn nói rằng cái hành vi làm lợi đó nó cái ảnh hưởng tai hại và cũng vì đó mà cái nạn tham nhũng tiếp thành mộ: cái mối nguy cơ làm phá hoại rất là các lãnh vực của quốc gia, kể cả VNCH chúng ta hết sức [illegible] Nếu như lãnh đạo, một điều kiện chính của lãnh đạo là phải gây tin tưởng nơi đồng chúng thì tôi thấy rằng chính phủ đã vướng phải một cái khuyết điểm nó [illegible] trong vòng bài trừ tham nhũng, chính phủ tuyệt đối không hề gây được tin tưởng trong dân chúng và điều nay, với cái tính chất đặc biệt của dân tiếp xúc được rất nhiều của giới đảng bao, tôi sin thưa thắng với Thủ Tướng với phái đoàn chính phủ rằng nhân dân nào lầm lỗi, nhân dân không có tin tưởng nơi cơ chính phủ cả, dân đã mất lòng tin rồi, đó là điều nguy hiểm nhất. Trong cái tình trạng như vậy, mà hỏa ước BLB sắp bỏ lăng đó, một ngày kia có thể đem ra thi hành, nghĩa là đem bầu cử [illegible] [illegible] tin tưởng nữa, trong một cuộc bầu cử mà không thể có gì an lành như cuộc bầu Tổng, các nghị viên thì vừa rồi thì quí vị Thủ Tướng chính phủ, chính phủ có thể bảo đảm được với chúng rồi rằng chúng ta sẽ tất thắng trong cuộc bầu cử ở không có cái gì đó, mặc dù sự trừng phạt đó có thể nói rằng rất cần thiết. Nhưng điều muốn nói rằng cái hành vi làm lợi đó nó cái ảnh hưởng tai hại và cũng vì đó mà cái nạn tham nhũng tiếp thành mộ: cái mối nguy cơ làm phá hoại rất là các lãnh vực của quốc gia, kể cả VNCH chúng ta hết sức [illegible] Nếu như lãnh đạo, một điều kiện chính của lãnh đạo là phải gây tin tưởng nơi đồng chúng thì tôi thấy rằng chính phủ đã vướng phải một cái khuyết điểm nó [illegible] trong vòng bài trừ tham nhũng, chính phủ tuyệt đối không hề gây được tin tưởng trong dân chúng và điều nay, với cái tính chất đặc biệt của dân tiếp xúc được rất nhiều của giới đảng bao, tôi sin thưa thắng với Thủ Tướng với phái đoàn chính phủ rằng nhân dân nào lầm lỗi, nhân dân không có tin tưởng nơi cơ chính phủ cả, dân đã mất lòng tin rồi, đó là điều nguy hiểm nhất. Trong cái tình trạng như vậy, mà hỏa ước BLB sắp bỏ lăng đó, một ngày kia có thể đem ra thi hành, nghĩa là đem bầu cử [illegible] [illegible] tin tưởng nữa, trong một cuộc bầu cử mà không thể có gì an lành như cuộc bầu Tổng, các nghị viên thì vừa rồi thì quí vị Thủ Tướng chính phủ, chính phủ có thể bảo đảm được với chúng rồi rằng chúng ta sẽ tất thắng trong cuộc bầu cử?

Câu hỏi thứ hai liên quan đến vấn đề quốc sự. Qua cuộc thuyết trình vừa rồi của Thủ Tướng cũng như qua cuộc trình bày của Ngoại Trưởng cũng như là Ông Tổng Bí Thư Vận, tôi được xác nhận rằng [illegible] Paris, tôi không [illegible] hay là [illegible] thấy rằng dù một cái [illegible] Ngoại Trưởng Vương Văn Bắc, mặc DB hội nghị nếu như Cộng Sản đòng ép lực nào để bắt chúng ta thi hành cái ký việc hòa hiệp như là ở Lào thì như thế nào, thì Ngoại Trưởng Bắc trả lời với cái ý rằng Cộng Sản không có thể bắt buộc đó được, bởi vì bây giờ quân lực chúng ta đã mạnh lên rồi. Cũng [illegible] mà đánh không hơn được, thì không thể nào bắt ép không [illegible] được. Khi tôi nói về quốc sự, tôi tuyệt đối là vấn đề bắt ép nhau cam, tôi lo lắm, bởi vì tôi không có cái lối mà đồng ý từ được, không cái operaiwe mà tôi không quen đồng ý. Thủ tướng cũng như phái đoàn chính phủ nếu có lối [illegible] tôi hỏi đây cũng nhằm mục đích ta cai đây là [illegible] hết sức chân thành.

Lập trường của chính phủ của Tổng thống Thiệu là lập trường chống Cộng hết sức cương rắn, thì không [illegible] đó mà có lẽ rằng tôn thành điều đó của là [illegible] công việc chống Cộng từ trước tới nay. Tổng thống cũng như chính phủ nặng về quân sự, nghĩa là lo tổ chức một quân đội thiện là đông đảo nhằm là kiềm trên được vùng [illegible] thế giới thế giới [illegible] lấy một quân đội [illegible] chống Cộng, để tạo [illegible] mà cuộc chiến tranh [illegible] phức tạp, mệnh danh là chiến tranh chống [illegible] chiến tranh cách mạng.

Chỉ có thuật chiến lược của quân đội ta từ bấy được đến nay vẫn là những chiến thuật chiến lược mà không theo các chiến thuật chiến lược của Pháp và Mỹ. Những chiến thuật chiến lược đó đều đã tỏ ra vô hiệu rồi. Pháp đã phải thua, Mỹ đã phải rút lui. Không phải bây giờ tôi mới nói điều này, tôi đã nói lên điều này năm 1968-69 và mấy năm gần đây tôi vẫn nói tiếp, bây giờ tôi không [illegible] thì giờ để biện minh cho tất cả việc tôi nói, tôi chỉ đưa ra những cái bằng chứng để chứng tỏ hai điều tôi nói ở trên.

Hai điều tôi vừa nói đó là chiến thuật, chiến lược nó không thích hợp với cuộc chiến tranh này và tôi xin thêm một cái, nói thêm một cái, nói thêm cái kuyết điểm nữa là quân đội đội của ta tuy đông như vậy, nhưng mà xét về những khuyết điểm thì có rất nhiều khuyết điểm, khuyết điểm trầm trọng nhất đó là cái gọi linh mà, lính kiểng thanh niên quân đội, thường phát không công nghiệp, tinh bảo yếu kém, chiến tranh chính trị hết sức yếu kém làm cho mất số bình, số vô kỷ luật làm mất lòng dân tôi đó, mà lòng dân là điều rất quan trọng cho việc chống chiến tranh cách mạng, cho nên hậu quả những việc đó là gì ? Hậu quả những việc đó là những khẩu hiệu bên [illegible] Tăng thêm [illegible] đi rất nhiều hay là không [illegible] nhân, nhân quả những việc đó là VNCH phải bỏ [illegible] gần đây, sau hiệp định Balê thì chúng ta [illegible] thêm quy đổi. Nói về các Ap, có [illegible] trước sau hiệp định Balê đến từ là gần 300 ấp xuống đến từ ấp A xuống ấp B, từ ấp B xuống ấp C, không kể những ấp đã mất. Vâng 3 chiến thuật chiến tranh thì từ sau khi ký hiệp định Balê đến trừ, Cộng sản đã lấp bao nhiêu quân gia chứng là 63 cái [illegible] tôi không kể những cái mà đồng viên [illegible] đây trước tôi đưng cái mỹ từ là đi vào chiến thuật mà tôi xin nói trong ra trăng quân đội ta thua bỏ chạy. Đó là chứng ta đã mất đó [illegible] Đông Bằng Lê Minh, Tăng Lê Chân, Đại Đức

(XEM TIẾP TRANG [illegible])

## GIA ĐÌNH TUỔI XANH

# Các em trong Gia Đình Tuổi Xanh

54 — Hà Vân Mai (Bến Hòa) 55 — Kiều Cẩm Hồng (Bến Hòa) 56 — Nguyễn Thanh Bình (Bến Hòa)

(Tiếp theo)

### Đơn xin gia nhập Gia Đình Tuổi xanh Hòa Bình

Em tên là . . . . . Ngày và nơi sinh . . . . . .
Học trường . . . . . Lớp . . . . . niên khóa . . . . .
Hiện ngụ tại . . . . . .
Số trường vẽ bố môn : (Thơ, Văn, Ca nhạc, thể thao, sinh hoạt Hướng Đạo ...v..)

Xin gia nhập Gia Đình Tuổi Xanh Hòa Bình, và hứa sẽ giữ gìn tác phong, kỷ luật để xứng đáng là một thành phần trong đại gia đình Thanh Thiếu Niên V.N.

Xin đính kèm : 3 tấm hình 3x4 và một bao thư có đề tên đã ghi rõ địa chỉ nhận thể của em.

## Thơ

### Thu

*Em yêu mùa thu*
*Lá thu xao xác*
*Tạo thành khúc nhạc*
*Giá mát nhẹ ru*
*Em yêu tiết thu*
*Những đám mây mù*
*Mây trôi nhẹ nhàng*
*Em yêu mưa thu*
*Làm tâm tương mù*

LƯƠNG V. HÒA. (Tam.Kỳ)

### Đường Quê

*Khập khành đường quê mấy chú bò*
*Cỏ xa thì mọc lần lên gần*
*Hai bên rất rậm vài đám cỏ*
*Cô bé lom khom dáng thận thò*
*Dáng non xanh vừa mới cấy*
*Tiếng ghe cô gái cất tiếng hò*
*Xa xa tàn ẩn tung cánh lượn*
*Duều bên tiếu nắm thở pho phơ.*

MINH THỦY (B.N Thiên Thanh)

### Giàn Bông Giấy

*Nhà em có một giàn bông*
*Màu hồng, màu trắng ba tháng đã lâu*
*Đến nay nó đã đượm màu*
*Leo cao thẳng tuốt qua đầu ngọn cây*
*Mỗi khi rảng đến bên bờ*
*Bông xác lá chiều tế lê đu bì sân*
*Đông gió Tây Tiu lại bao lần*
*Cây cong nó rộn khi gần đến Xuân*

HOÀI KHƯƠNG (B.Nhiên Thanh)

### Chị Hằng Ơi

*Đêm thu trăng sáng khắp vùng*
*Rước đèn bé bắt bài tùng đình*
*Mắt nai ngơ ngác thương tình*
*Nhìn trăng bé hỏi một mình : Cuội đâu.*

*Chị Hằng bế dọi tít lầu*
*Chị mà không xuống bế châu nay về*
*Đàn luân thổ ngọc nửa nhe*
*Bể trăng bể bánh có ve lẳng đến*
*Mâu lân trông rất tùng vòng*
*Gió ơi xuống lẹ bế em bây giờ*

NGUYỄN HỮU VINH (B.N Hòa Bình khuông)

### Thâm Trường

*(Trích về mùi tiếng H.B.C vẫu đầu*
*Trường rũ nhau sao cần đây*
*Tung cây ủ rũ vàng buồn thay*
*Xa xa cây lớp im lìm ngủ*
*Sân trường gió cuốn mấy lá vàng*
*Trường rũ năm năm vắng năm lim*
*Hàng cây lá đã bỏ quê đi hu*
*Lá kêu khác nhau sầu lý biệt*
*Hàn trí h lực lưu hội lâu sim*
*Trường sở năm năm vắng năm chăng đi thay*
*Hàng cây dương lá vẫn nhau đây*
*Ngô trường ta thăm mầu vàng lợi*
*Mặt ai bao giờ đi hãy bây*
*Trường rũ năm nao bỗng tan tác*
*Học sinh lũ lượt đường ngoại hiên*
*Tuổi ba tuy bây cũng chạy nhanh*
*Vui vẻ cười đua nói huyên thiên*

SƠN THỦY (B.N Thiên Thanh)

### Giới Bóng Đá

**Những cây không lớn nổi bao nhiêu tuổi ?**

Nếu nhìn được những gốc cây nằm khi dưới mặt đất, bạn sẽ thấy thấy những hình thù thô mà không chịu nổi nổi. Bạn có biết biết tại sao một cây bỗng cách đâm xem cây đó có bao nhiêu chiều nhỏ. Mỗi năm cây mọc ra một chiều.

Đã có lần, người ta đếm được 4.000 cái vòng ở một gốc thông không lớn. Nhưng từ đó đến nay, không cây nào có hơn 3.100 vòng. Có thể bạn sẽ thắc mắc: Tại sao gỗ không cây lại sống đai đến như thế? Những cây gỗ lớn vẫn đã đây 0m35 có vòng lụng nhỏ không đã cho lúc đốt cháy cây. Chất nhựa lớp lớp vỏ cho nhỏ bề chu vòng cây rất chậm. Những cây non vì vẫn còn mềng nên dễ bị lớn hơn đi.

Đó khi một cây thông lớn, thường đang phòng phòng chết rồi để lộ ra nhỏ cây không lớn để vẫn lớn nữa. Lúc bị gió tại mạnh vào vẫn cây không là làm cây sẩy bị xém chết ít. Nhưng lớp lớp vỏ khác mọc ra nay để thay thế chết vỏ để bị chết.

(Còn nữa)

## Sáng Tác

(Tiếp theo)

— Thì chịu vậy

Hai đứa đang nói chuyện thì thằng Minh chạy vào :

— Anh Hoa ơi, bắt dùm em con đi, nó ở ngoài hàng rào 4.

Hoai vội vàng chạy ra, còn để dang dở im dưới bụi cỏ. Hoai gọi tay chụp lấy :

— Pup..

Con đã bay lên cành cửa sổ nhà thằng Hiếu. Hoai chạy vào nhà nó :

— Hiếu cho tao xin lại đi.

Thằng Hiếu tiếu mỉ :

— Đã mất, bay qua nhà tao thì tao lấy

— Nhưng em tao sẽ thích.

— Thích thì kệ nhưng tao đưa mày con ở nay phải đưa tao chiếc đó.

Hoai vòng sang nhà em, thằng bé nhìn đang xa ra, cầu vồ Hoai cầm thấy thương em nó lắm khóc.

BÙI QUANG VINH (Đà Lạt)

## CHỊ EM TÂM SỰ

Em BẰNG HÀ (Long Xuyên) Em có tình thân yêu quê hương quê đi thôi. Dĩ nhiên là Long Xuyên sẽ lớn lắm em ahi.

Em PHONG (Kiến Hòa): Thôi chuyện đã lớn, lâm hòa với bạn đi giận nhau làm chi cho nó khổ bà em.

Em TRANG MỸ ĐIỆP (Chợ Lớn): Khu đồi em bắt đã là Disneyland của Walt Disney đó em ạ.

Em PHÒ THUY HOÀNG (Saigon): Ở Saigon thiếu gì các nhà khoa đề em học, cần chi phải về Cần Thơ em.

Em MAI NHƯ THUY (Bến Hòa): Đã nhận được thế của em rồi em ạ.

Em TÙNG LÂN. Saigon : Có một cuốn sách để xem tình anh em, đó là cuốn Người Anh Cả của Lê văn Trương, đọc xem chị đọc thích lắm em ạ.

— Em NGỌC NGA (Chaloa) : Bài phải viết trên một mặt giấy mới sắp chớ được em ạ.

— Em TRƯỜNG AN (Saigon): Mỗi người có một tài riêng, chúng có nhiều người không yêu khiêu vũ chương thì phải buồn lắm gì hở em.

TRẦN CÔNG THỰ (Nha Trang) : Cố lên em, đừng nản nhé, em thì bất thình lình bỗng xuất hiện

## THÁM HIỂM XỬ ÁN

TẠNG TÂN THI phỏng tác

## VUI CƯỜI

(CÁ VÀNG TIẾP)

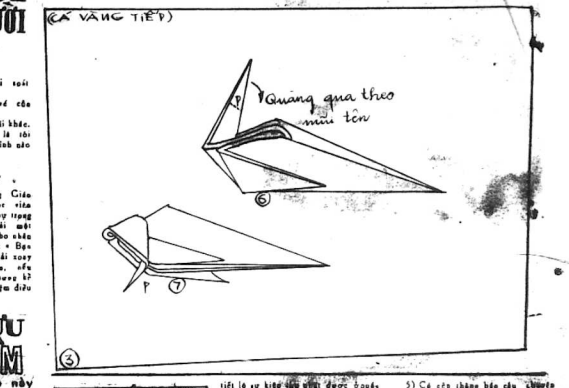


### Đăng Trí

Khách nói với người coi xe.

— Tôi đánh rớt mất cái vé của tôi rồi.

— Xin ông mua cho một vé khác.

— Nhưng cái kho ở chỗ là tôi quên mất là tôi định đi tới tỉnh nào đó.

### Giao tế nhân sự

Ông Giám đốc một Trường Giáo Tế Nhân Sự, Chuyên đạy bạc viên về phương cách xử thế lịch sự trong đó, nằng, một hôm ra ra lịch sự nhân viên. Ông ta liền viết cho nhân viên đó một là thư như sau : « Bạn thân mến, tôi không biết vì phải xoay xở lấy cùng việc như thế nào, nhưng tôi tạ thiếu một của bạn. Nhưng kể từ mai, chúng ta thử thì nghiệm điều đó xem nào.

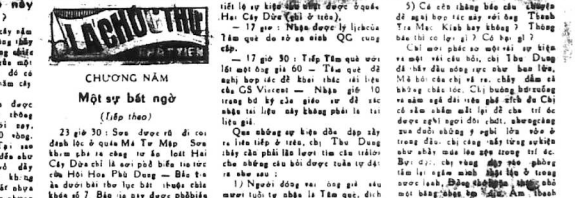

## LẠC HỒNG THƯ

CHƯƠNG NĂM

### Một sự bất ngờ

(Tiếp theo)

23 giờ 30 : Sơn được rủ đi coi đánh lộn ở quán Mã Tư Mập. Sơn khuyên cho ta cùng tư ẩn lánh Hai Cây Dừa chỉ là nơi phá biểu tại tức cũ GS Vincent — Nhận giờ 10 trong bề kỷ của giáo sư để xác nhận tại liệu này không phải là tác giả.

Qua những sự kiện dồn dập xảy ra liên tiếp ở trên, chị Thu Dung thấy cần phải liên lạc tìm cho thêm chu những của hồi được tuần tự dài ra như sau :

1) Người đóng xe, ông gì nhỉ mười tuổi tự nhận là Tâm quc, đích thực là ai ?

2) Tâm quc hiện nay ở đâu ? Đang vai trò làm gì trong cuộc chơy đua này ?

3) 10 tấm tài liệu của giáo sư Thomas Vincent nay sẽ đích thực là đi đâu của giáo sư hay không ?

4) Nếu hay không nên nhận lời hợp tác với Tâm quc (tức ông gì mười tuổi trên) ? Nhận hay từ chối sẽ lợi gì ? Cả hại gì ?

5) Có cần thông báo cho chuyện đã ngừ hợp tác nay với ông Thanh Tra Mạc Kích hay không ? Thông báo thì có lợi gì ? Có hại gì ?

Chỉ mới phác so một vài sự kiện mà vài câu hỏi, chị Thu Dung đã bắt đầu nóng cực như bao lửa. Mà hỏi của chị vẫn ra, chẳng đâm cả không chắc tóc. Chị buồng bỏ cuộc và nằm ngả đầu trên gối đi du Chi có nằm nhắm mắt lại để cho trí óc được nghỉ ngơi đôi chút, nhưng cảng xua đuổi những ý nghĩ lớn vớn ở trong đầu chị càng nắm từng vuhiên như nhau mà lúc lại tìm cho trong trí óc. Bực dọc, chị vùng dậy vào phòng tắm lại ngồm mình nhận lên ở trong nước lạnh. Đúng thế nhiều khi phải một bàng nhận lạ. Âm thanh nhỏ nhẹng, thanh nhẹ lâm cho chị thấy bình tĩnh hơn. Và đến lúc nghĩ ở trong bồn tắm đúng đúng thì đúng đúng chỉ thấy mình thảo lắm. Chỉ tìm được ra quy nhu giải tìm ra chân nhân, thì mức thở cũng vẫn Nguyễn Thanh Bình gì, mà sẽ

Còn nữa

## Đi Đầu Trận CỦA CHÍNH PHỦ...

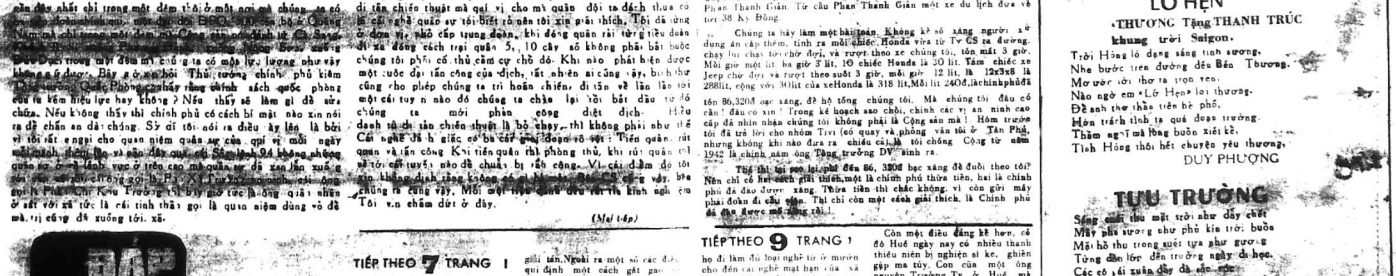

như lớn trước. Hoặc họ chọn một là mỗ sư bản hoặc đã bằng cách việc trợ rộng rãi trở lại cho BV và MT, hay là họ dây nhau hoặc đã mà giảm lần việc trợ BV. Mặt trong chiều đó chúng ta tin chắc rằng phải xảy ra.

Khi gặp tình tình binh Quân Tế tài không tin chắc rằng là Trung Cộng lấn Nga. Số lâm mất cái thế hòa hoãn đó. Những cái bí mật gì mà để sửa chữa Quân Đội không có bí mật gì hết. Mỗi một trận đánh phải học tập, đúc kết rồi học tập theo đơn vị nhỏ, đơn vị lớn học tập theo đơn vị lớn. Bởi thế, muốn cho cấp phải rút ra kinh nghiệm những trận đánh đã đã mà thiết kế những cuộc hành quân về sau. Mỗi hai tiền đồn một vài sự đã tấn chiến thuật mà quí vị cho mà quân đội ta đánh thua có đã xảy ra quốc sự tới biết đã nên tới xin phải thích. Tôi đã dùng ở đây mà nhỏ cấp trung đoàn, khi đóng quân rải từng tiểu đoàn đã xa đồng cách trại quân 5, 10 cây số không phải bắt buộc chúng tôi phải có thủ cầm cự chỗ đó. Khi nào phát hiện được một cuộc đại tấn công của địch, tất nhiên ai cũng vậy, bịch thư cũng cho phép chúng ta trì hoãn chiến, đi tản về lần lần tới một cái tuy n nào đó chúng ta chặn lại yên bắt đầu từ đó chúng ta mới phản công diệt địch. Hiểu danh sách chi tiết chiến thuật là bổ chạy, thì không phải như thế. Cái nghề đã h giác có bà cái gì đoạn rồi sẽ : Tiến quân, rút quân và tấn công. Khi tiến quân phòng thủ, khi rút quân cũng vẫn tới cái tuyết nào để chuẩn bị tấn công. Vì cái đoàn đó tới nơi không đánh rằng không có gì hết. Nhưng chúng ta cũng vậy. Mỗi nơi tiếp đều đều tới là bình nghĩ cm Tôi xin chấm dứt ở đây.

(Mai tập)

## Nước Việt Nam đã có dầu hỏa rồi...

(TIẾP THEO TRANG 1)

Từ Nha Trang ra đi, có ít là 4 Honda theo chúng tôi vào Cam Ranh. Từ Phan Rang, có 6 Honda đuổi theo. Vào địa đầu Bình Tuy, có hai xe jeep, đưa cho đến địa đầu Biên Hòa. Từ Bàu cá, có hai xe theo, rồi đứng lại khi chúng tôi vào tỉnh Gia Định. Đoàn đưa chúng tôi đến Thủ Đức. Từ đó 3 xe jeep đưa cho Đến Phan Thanh Giản. Từ cầu Phan Thanh Giản một xe du lịch đưa về tới 38 kì Bông.

Chúng ta hãy lâm một bài toán. Không kể số xăng người xử dụng ăn cắp thêm, trên mỗi chiếc Honda vừa từ Tv GS ra đường, chạy lui chạy tới chở đợi, và rượt theo xe chúng tôi, tốn mất 3 giờ. Mỗi giờ một lít, ba giờ 3 lít. 10 chiếc Honda là 30 lít. Tám chiếc xe Jeep chạy đợi và rượt theo suốt 3 giờ, mỗi giờ 12 lít, là 12x3x8 là 288lít, cộng với 30lít của xeHonda là 318 lít. Mỗi lít 240đ, là chinh phủ đã tốn 86,320đ xăng, để hộ tống chúng tôi. Mà chúng tôi đâu có cần ! đâu có xin ! Trong kế hoạch sao chép, chính các vị an ninh cao cấp đã nhìn nhận chúng tôi không phải là Cộng sản mà ! Hôm trước tôi đã trở lời cho nhóm Tivi (có quay và phỏng vấn tôi ở Tân Phú, nhưng không khi nào đưa ra chiếu cả) là tôi chống Cộng từ năm 1942 là chính năm ông Tổng trưởng DV sinh ra.

Thế thì tại sao lại phí đến 86, 320đ xăng để đuổi theo tôi? Nên chỉ có hai cách giải thích, một là chính phủ thừa tiền, hai là chính phủ đã đào được xăng. Thừa tiền thì chắc không, vì còn giữ mấy phải đoàn đi cầu thân. Thì chỉ còn một cách giải thích, là Chính phủ đã đào được mỏ xăng rồi !

Còn một điều đáng kể hơn, cả đô Huế ngày nay có nhiều thanh thiếu niên bị nghiện sì ke, ghiện gập ma túy. Con của một ông nguyên Trưởng Ty ở Huế mà chúng tôi không muốn nêu tên đích danh ra đây đã vướng vòng sì ke, sống cuộc đời phù du lâm cho gia sản cha mẹ bị sạt nghiệp (bị tham thương). Biết chưa kể có những tổ chức đưa mà túy vào học đường, cám dân đường dây nài lại là một giáo sư ở trong thành nội Huế.

Phải viên HB cũng ghi nhận thêm là nhiều hàng quán mở ra dưới hình thức bán chè có nhạc, nhưng bên trong là những ổ hutsch sì ke mà túy của một số thanh thiếu niên bạt nhược, bình hoan và cố chết là 1 ổ điểm trá hình.

Giới phụ huynh học sinh ở Huế rất lo ngại trước tình trạng suy tồi của bộ mặt Huế trong tương lai.

(CÒN NỮA)

Cô QUÝ ĐÔNG phụ trách

### CÔNG TÂM

một người con trai hỏi buồn nhiều bơn xin muốn tìm các anh chị trên 4 quốc khu ai cần mến xin thư về

Đào Vũ Công Tâm 20 Ấn Dương Vương Dalat xin hứa hồi lim cho các thư nào đến trễ trong 465 ngày.

### TÍNH TRẦM LẶNG,

thích giang sa Nhất Trường và Duy Khánh. Đó là 1 thằng con trai tuổi vừa 20. Muốn làm quen với các bạn trên 4 quốc khu. TV 15/15 Nguyễn Hoàng Sơ gần 5. Ưu tiên cho các bạn ở Đà Lạt, và Nha Trang. (nhờ chuyển Hoàng).

## THỂ THAO

TIẾP THEO 7 TRANG 1

THỦ TƯỚNG : Qui vị đã biết trong vấn đề quân sự đánh ra đánh vào hồi này tôi giải thích đi tản chiến thuật không phải là thua. Tôi đã từng đọng ở những nơi đó khi có những trận đánh lớn cũng phải đi tản chiến thuật để tập trung lại, chặn địch, lập tuyến rồi mới tấn công lại, những cái vũ khí mà quí vị đã, tôi đã theo dõi và cố vấn mà vừa đưa ra tôi đã ở Đức Duc cách đây 2 tháng khi duyệt tình hình an ninh tôi đã đến chỗ đó coi mặt trận đó, chúng tôi đã biết Cộng Sản đánh trước chúng tôi và quân không có nhiều như quí vị tưởng bây [illegible] là bên kia Ai Tây Nông Sơn chúng ta đã một tiền đồ mới tiêu đoàn BDQ, chúng ta đã thấy rõ địch hướng về chỗ đó vì lẽ đã rằng sau chúng ta đã có một số quân ở tại vùng đó, vùng đó gần tuyến trong năm 1972 như thế nào, 73 như thế nào chúng ta [illegible] vùng đó VC xung vào sư đoàn SĐ 719 và thêm những đoàn vị mới không ngoài mục đích [illegible] Miền Trung ra làm 2 hay là đó nhằm đánh [illegible] phát cố ý tôn thất tiết hại hiện thời bây giờ cuộc giao tranh còn đang tiếp diễn chưa phải chấm dứt rồi cũ chưa khẳng định rằng là chúng ta thua vùng đó, chúng ta mất trận đánh đó có rút ra thu khuyết điểm có những sự về chiến thuật có những sự kiện về lãnh đạo nhưng mà hai bên đều rút qui vị rằng tôi đã các cấp chỉ huy Binh Đoàn [illegible] [illegible] chúng tôi đã [illegible] chúng ta [illegible] được chỉ cảm binh thiết trường [illegible] [illegible] [illegible]

Báo đảm 20 năm Kết kiên ngàn quí gia đình.

Máy May
SINCO
GIÁ ĐẶC BIỆT BÁN TẠI SÔ THÀNH
74.438
Quý khách đến mua sẽ được hưởng giá vốn đặt.
69.576
hàng để có hạn.
CÔNG TY SINCO
SÔ 1, TRẦN HƯNG ĐẠO SAIGON
22933 - 20878

CÁC NHÀ TRỒNG TỈA ! CÁC NHÀ NÔNG !

PHÂN BÓN

Làm sao đem đến cho ruộng vườn của mình đang canh tác một lợi tức cao ?

nên mua ngay

LỜI ngay 300%

PHÂN HỮU CƠ
PHÂN BÓN THẦN NÔNG
LÀ LOẠI PHÂN HỮU CƠ BIẾN CHẾ THEO CÔNG THỨC KHOA HỌC.

* DÙNG CHO ĐỦ LOẠI HOA MÀU
* HỮU HIỆU CHO TẤT CẢ CÁC LOẠI ĐẤT
* CUNG CẤP DƯỠNG TỐ VÀ BẢN TỐ
* LÀM CHO ĐẤT XỐP KHÔNG HƯ VÀ CHAI ĐẤT

GIẤY PHÉP SỐ: 96/GĐ/KT/PTKT2/QĐ NGÀY 31-8-74 TỎA TỈNH TRƯỞNG GIA-ĐỊNH.
PHIẾU PHÂN CHẤT SỐ: 081/KC/ĐCHI NGÀY 29-3-74 BỘ CANH-NÔNG.

Có Kỹ sư và chuyên-viên lấy đất nơi quý-vị đang canh-tác để phân chất và biến chế phân cho hợp với các loại cây trồng trọt. BẢO-ĐẢM SẼ ĐEM LẠI KẾT-QUẢ MỸ-MÃN

CẦN MUA HAY ĐẶT TRƯỚC XIN LIÊN LẠC :
SAIGON : 62, TRỊNH MINH THẾ . SAIGON . ĐIỆN-THOẠI : 23.173
GIA-ĐỊNH : 595/4 . Đường HÙNG-VƯƠNG Cầu kinh GIA-ĐỊNH . ĐIỆN-THOẠI : 23.588
CẦN ĐẠI-LÝ Ở CÁC TỈNH, ĐIỀU KIỆN DỄ DÀNG

HÃNG PHÂN HÓA HỌC HẬU GIANG
212 — 212A, Trần Hưng Đạo
SAIGON

## Bố Cáo Điều Chỉnh Danh Sách Khách Hàng Mua Phân Urêa

Hãy bỏ Hóa Đơn 559 ngày 26-9-74 NGHỆ SĨ 439, Lục Tỉnh Saigon 6 — 10,T00
— 560 — NGHỆ SĨ -nt- — 10,00
— 561 — NGHỆ SĨ -nt- — 10,00
Thu hồi về kho Hãng Phân Hóa Học Hậu Giang — 30,T00

Đồng-Gia Thương Cuộc Công-ty
212 — 212A, Trần Hưng Đạo
SAIGON

## Danh sách khách hàng các Tỉnh mua phân Urêa và Dap trong tuần lễ từ 21-9-1974 đến 27-9-1974

(Thi hành Thông cáo số 2888-BTMXN ngày 23-7-74) (và 74 BTMKN/PTNT KS ThgC ngày 4-9-74)

| NGÀY | HÓA ĐƠN | TÊN VÀ ĐỊA CHỈ | SỐ LƯỢNG DAP | UREA |
|---|---|---|---|---|
| **HẬU NGHĨA** | | | | |
| 25-9-74 | 541 | — QUANG MINH, A2/3 Lác Du Gia Lộc | | 6,T00 |
| —nt— | 542 | — -nt- | | 6,00 |
| —nt— | 543 | — -nt- | | 6,00 |
| 26-9-74 | 564 | — TRẦN VĂN CƯA, Gia Lộc Trảng Bàng | | 5,00 |
| —nt— | 565 | — TRẦN VĂN VÓ, Gia Lộc Trảng Bàng | | 5,00 |
| 27-9-74 | 568 | — TRƯƠNG NGỌC NINH, Cù Chi | | 6,00 |
| **GIA ĐỊNH** | | | | |
| 21-9-74 | 529 | — CHÂU TƯ HỒ, 1/1 Ấp I Xã Qui Đức Bình Chánh | | 7,00 |
| 25-9-74 | 539 | — HỒNG DA, 4/4 Ấp 3 Xã Bình Chánh | | 7,00 |
| —nt— | 540 | — -nt- | | 7,00 |
| —nt— | 547 | — HỒNG AN, 9/63 Ấp Tây A Bình Trưng Thủ Đức | | 5,00 |
| —nt— | 557 | — PHÚ NGUYỄN, 1/3 Trưng Nữ Vương Hóc Môn | | 7,50 |
| **LONG AN** | | | | |
| 21-9-74 | 570 | — VÕ THỊ NGOAN, 1/16 Nguyễn Huỳnh Đức Bình Phong Thạnh | | 7,00 |
| —nt— | 572 | — HIỆP HỘI NÔNG DÂN Xã Phước Đông Cần Đước | | 7,00 |
| 28-9-74 | 580 | — PHẠM NGỌC SƯƠNG, 12/50 Đường Xuân Hòa | | 7,50 |
| **SADEC** | | | | |
| 25-9-74 | 548 | — THÁI HÒA, 17/5 Ấp Tân Long Tân Vinh Hòa | | 7,00 |
| —nt— | 549 | — -nt- | | 7,00 |
| **CHÂU ĐỐC** | | | | |
| 27-9-74 | 574 | — NGÔ HỒNG, 37 Xã Phú An, Tân Châu | | 20,00 |
| —nt— | 575 | — -nt- | | 25,00 |
| —nt— | 578 | — VĨNH PHÁT, 99 Gia Long | 7T00 | |
| **VĨNH LONG** | | | | |
| 25-9-74 | 551 | — NAM HIỆP, 15/4 Xã Sơn Định Quận Chợ Lách | | 3,00 |
| —nt— | 552 | — -nt- | | 4,00 |
| **BÌNH DƯƠNG** | | | | |
| 26-9-74 | 566 | — TÂN PHÚ, Đô thị A 36/7 Ấp Long Thới Xã Phú Long Lái Thiêu | | 2,00 |
| 27-9-74 | 569 | — PHAN THỊ ĐÓN, 85/1 Ấp Nhì Xã An Mỹ Bình Dương | | 6,00 |
| **LONG KHÁNH** | | | | |
| 28-9-74 | 583 | — SÂM SỸ 11 Phan Thanh Giản | | 7,00 |
| **BẠC LIÊU** | | | | |
| 28-9-74 | 584 | — MỸ KHANH, 6/26 Ấp Trà Kha A Xã Long Thạnh | | 7,00 |
| **TÂY NINH** | | | | |
| 25-9-74 | 530 | — SONG HƯNG, B29/2 Hà Huấn Nghiệp | | 6,00 |
| —nt— | 531 | — SONG THUẬN, D14/10 Trương Huệ | | 6,00 |
| —nt— | 532 | — HIỆP THÀNH, 25B/5 Long Hoa, Long Thành | | 6,00 |
| —nt— | 533 | — TƯƠNG PHÚC, Long Thành | | 6,00 |
| —nt— | 534 | — TÀI PHÁT, A363, Ninh Phước, Ninh Thạnh | | 6,00 |
| —nt— | 535 | — SONG THUẬN, 38 Hà huấn Nghiệp | | 6,00 |
| —nt— | 536 | — DIỆP THỊ SỬA, Ấp Trường Lưu Trường Hòa | | 6,00 |
| —nt— | 537 | — PHÁT HƯNG, Trường Hà | | 6,00 |
| —nt— | 541 | — SONG THUẬN, 14/10D Trương Huệ | | 6,00 |
| —nt— | 545 | — SONG THUẬN, 38 Hà Huấn Nghiệp | | 6,00 |
| —nt— | 546 | — TÂN VIỆT HƯNG, B1/2 Bến Đình Thạnh Đức | | 6,00 |
| 26-9-74 | 571 | — DIỆP THỊ SỬA, Ấp Trường Lưu, Trường Hòa | | 6,00 |
| —nt— | 579 | — CHIÊM THỊ HOA, 25B/5 Long Hoa, Long Thành | | 3,00 |
| **KIẾN PHONG** | | | | |
| 27-9-74 | 576 | — AN HƯNG, Chợ Đồng Tiến Xã An Long | | 10,00 |
| **ĐỊNH TƯỜNG** | | | | |
| 25-9-74 | 538 | — HUỲNH ANH, 21/1 Qui Hiệp, Nhị Quí | | 7,00 |
| 26-9-74 | 558 | — VĨNH HƯNG, 23/3 Xã Vĩnh Kim Sâm Giang | | 7,00 |
| —nt— | 559 | — TIÊN MỸ, 53/5 Nguyễn Huệ Cái Lậy | | 7,00 |
| 27-9-74 | 573 | — NGUYỄN THỊ BÂY, 3/1 Vĩnh Thạnh Xã Vĩnh Kim Sâm Giang | | 6,00 |
| **KIẾN HÒA** | | | | |
| 25-9-74 | 553 | — VĨNH LỢI, 1/2 Hùng Vương | | 7,00 |
| —nt— | 554 | — -nt- | | 7,00 |
| —nt— | 555 | — -nt- | | 7,00 |
| —nt— | 556 | — -nt- | | 7,00 |
| 26-9-74 | 562 | — TRẦN VĨNH HƯNG, D Hùng Vương | | 7,00 |
| **BIÊN HÒA** | | | | |
| 26-9-74 | 563 | — LÝ THỊ CẨM, 14/1 Xã Bình Thành B | | 2,50 |
| 28-9-74 | 581 | — TRẦN MUỐI, 5B Phan Chu Trinh | | 8,00 |
| —nt— | 582 | — ÂU DƯƠNG KHUYÊN, 1 H Ấp Tân Bảo 1 Xã Đồng Hòa | | 7,00 |

TỔNG CỘNG XUẤT KHO : 1,928T0 UREA
[illegible] AMMONIUM [illegible]

## LỘI NGƯỢC GIÒNG

là vì HR chỉ trích mấy lần Cha "tranh nhau lên Tivi đánh bóng chế độ... tranh nhau làm cán bộ Dân Vận cứu nguy chế độ, hiện hộ dân Tổng thống...". A, nếu vậy thì hãy chất là cơ nhiều phần bị lôi ra đốt nữa. Bởi vì HR không thể phân biệt Giáo Hội, cấu kết với chế độ làm khác được.

Chỉ buồn cho Giáo Hội, bởi Giáo Hội Công giáo đang sống ở thế kỷ 20, thế kỷ của Công đồng Vatican 2 thế kỷ có năm 74 kêu hàng "Vua Cần Vương Giải", vậy mà lại thấy tái diễn bên Xóm Chiếu cái màn đã từng xảy ra ở thời Trung Cổ bắt người anh em "rối đạo" lên đốt cháy như những cây Đuốc.

Có điều mừng cho Nhà Nước ta, là từ nay Nhà Nước bớt còn phải tự tay đánh gục báo chí nữa, Nhà Nước chỉ việc ở một cái là có ngay những bàn tay khác đánh, đốt thay cho. Nhà Nước xếp sổng rồi. Ấy cái buồn Giáo Hội Công Giáo và cái mừng cho Nhà Nước ta là thế. — TH.

## Trước thời cuộc...

sẽ dài trong bế bối, buông suôi và bất lực. Vậy thì chỉ có 1 phép là mới làm biến ngay tức khắc cái quả của chuỗi dài nguyên nhân đó.

Đó là điều thực tế thứ nhất.

Điều thực tế thứ hai là vấn đề—làm cách mạng.

Phép lạ không thể có, nhưng cách mạng là điều có thể có, miễn là đừng có nói suông mà phải làm thật. Và cũng đừng có trình điền thước đề rồi làm sau, mà phải đổi ngược lại thôi quen, tức là làm trước đã, rồi sau đó hãy nói. Sự thật, nếu đã làm được một cuộc cách mạng thì sau đó chẳng cần phải nói là cách mạng, người dân cũng biết đó là cách mạng.

Nhưng cách mạng là gì ? Giản dị là một sự cải thiện bất chấp những đường lối thông thường, thủ tục pháp lý, rườm rà. Cải thiện cơm đường cách mạng cao cũng người hiểu và không có một sự lãnh đạo sáng suốt quả cảm và thực tâm, cách mạng chỉ đưa đến hỗn loạn.

Chúng tôi không mong chờ một phép lạ. Nhưng chúng tôi chờ đợi một cuộc cách mạng thật sự, không trình diễn, không giả tạo và nhất là cũng không hỗn loạn.

Và cách mạng bắt đầu từ bản thân.

TIẾP THEO 4 TRANG 1

— Tăng Thống Thiệu đã không chứng tỏ thiện chí của người biết phục thiện vì ông chỉ xử dụng những luận điểu quen thuộc, gán ép cho các phong trào tranh đấu của nhân dân. Hiện tại những cái mũ tiên chế : tiếp tay với Cộng sản và Thực dân, mưu đồ chính trị cá nhân và bè phái, vượt ra ngoài khuôn. Tuy ông có nói về tham nhũng có "it" mà bị "xit" ra nhiều những ông lại có tính nói ra rằng chỉ có một vài nhóm lẻ tế người mười hai người thác mác và đòi hỏi ông phải tự sửa sai.

Phong trào cùng với toàn dân đòi hỏi Tổng Thống Thiệu phải trả lời thẳng thắn sau điểm ghi trong Cáo Trạng số 1. Phong trào 1 lần nữa xác nhận vấn đề sáng đối thoại với Tổng Thống trên Đài Truyền Hình với sự chứng kiến của báo chí để quốc dân hiểu rõ trắng đen nhằm điều cao buộc Tổng Thống về tội tham nhũng.

Làm tại Saigon, ngày 1-10 năm 74

PHONG TRÀO NHÂN DÂN CHỐNG THAM NHŨNG ĐỂ CỨU NƯỚC VÀ KIẾN TẠO HÒA BÌNH.
T.M. BAN CHẤP HÀNH TRUNG ƯƠNG

## THÔNG CÁO

Văn phòng phân khoa Kỹ Thuật Canh Nông Minh Đức xin cáo thông cáo : Trụ sở của Phân Khoa vẫn giữ nguyên địa chỉ cũ. Nơi ghi danh và thi tuyển vẫn được tổ chức tại địa chỉ chính thức đã khai trên Bộ VHGD và TN.

TRƯỜNG ĐẠI HỌC KỸ THUẬT CANH NÔNG
Số 91 (số cũ 349)
Nguyễn Văn Thoại Saigon II
(kế trường Nữ quân nhân)

## Khối DTXH phản ứng

Tiếp đến là phản ứng sơ khởi của khối DTXH qua sự bày tỏ của Dân biểu Trần Văn Tuyên DB Trưởng khối DTXHHV nói rằng bài nói chuyện của TT Thiệu trên TV, tổng quát là 1 bài hiện minh yết không ai tin và không có sự cương quyết, minh bạch của một vị Tổng Thống.

Theo DB Tuyên, TT Thiệu đã không trả lời những câu hỏi dân đang thắc mắc như vấn đề tham nhũng, chiến tranh. Nói chung vẫn chỉ là những lời hứa hẹn hay tuyên truyền cho chính sách chính phủ như được điều trần vừa rồi.

Tuy nhiên DB Tuyên đã khen TT Thiệu kết luận ra khác khi nhắc lại việc từ chức, nhưng không hề nói rõ ra đi.

TT QUẢNG ĐỨC : Hội Đồng VHP đã triệu tập phiên họp bất thường để nhận định bài nói chuyện của TT Thiệu trên Tivi đã đồng thanh lên tiếng cho biết, Bài nói chuyện của TT Thiệu chỉ có tính cách lập luận một chiều, không mang lại 1 tia hy vọng nào khả dĩ có thể cứu vãn được tình thế đất nước.

LM THANH

Vì bài nói chuyện của TT Thiệu đêm qua rất thường, nên ông nhận thấy không cần phải họp báo phản ứng. Tuy nhiên, ông sẽ ngỏ lời chính thức với báo chí vào ngày mai.

### Không ai thỏa mãn

Trả lời cuộc phỏng vấn của các báo về bài điện văn của Tổng Thống Ng. văn Thiệu. Dân Biểu Hồ Ngọc Cẩn, thuộc khối Dân Quyền cho biết, Tổng Thống Thiệu xuất hiện trên Tivi hình ảnh chẳng khác cựu Tổng Thống Nixon nói chuyện với dân Mỹ về vụ Watergate.

Không một ai thỏa mãn hết toàn luận điệu chụp mũ cũ rích, họa chăng có đám thân cận của Tổng Thống Thiệu mới đồng ý nhưng chắc gì tất cả đồng ý hay cũng có kẻ đang trở cờ.

Tổng Thống Thiệu nói, đối lập đã trở thành đối nghịch rồi. Thế hỏi ai đã đẩy đối lập thành đối nghịch. Bao nhiêu lần đối lập đưa ý kiến xây dựng Tổng Thống có nghe đâu hay chỉ nghe đám thân cận gia nô mà thôi.

Trận bánh này T.T. Thiệu đã thua 6—0.

TIẾP THEO 6 TRANG 1

Các cơ quan và đoàn thể trong nước đã đến chúc tụng nhà lãnh đạo 81 tuổi này là người đã từng tự phong là Quốc Trưởng Tây ban Nha, ngày 1-10-1936, trong 1 buổi lễ tổ chức tại Burgos là 1 thành phố ở miền Bắc Tây Ban Nha lúc đó được xem như thủ đô tạm thời của lực lượng quốc gia chống cộng mà ông cầm đầu.

CHỨNG TA THƯỜNG TIẾP THEO TRANG 1

giới trẻ hôm nay, mới đang rất rõ rày loạn và rất rõ rù nhau, đao ngũ không giáo hóa.

Phải chăng vì nhìn thấy thân phận mình như là đang bị vất ra lề xã hội mà Tổng Hội Sinh Viên Công Giáo V.N. không tuyên cáo phổ biến ra chiếu thư ba 17-9-74, đã thông trách những người lớn như sau : "Riêng giới trẻ chưa bao giờ bị coi rẻ như hôm nay. Những người có trách nhiệm đã coi họ như phương tiện của ý đồ chính trị ; việc giáo dục đã không cần tôn trọng tinh thần nhân loại, dân tộc, và khai phóng như hiện định và cũng không có 1 kế hoạch đầu tư nhằm sự vững vàng đáp ứng nhu cầu Quốc gia. Xã hội

(Tiếp theo trang 3)

SINH VIÊN NGHÈO
HẬU TẠ 50.000đ
Bạn nào cảm nhầm chiếc xe Honda số K.H9242C lúc 10giờ ngày 1-10-74.
Tại Sân Trường Đại Học Kỹ Thuật MINH ĐỨC.
LIÊN LẠC :
— Ô. Nghĩa, ĐT : 23.764
— Lê Tiến ĐT : 25.899
— Trần Văn Tâm ĐT : 23.112
— Hồng ĐT 41112 Cô Bảo

TIẾP THEO 1 TRANG 1

vì tình thế, phải khai khẩn. Nhưng mà tôi cho những chuyện đó bây giờ không còn giá trị của lúc đó nữa. Trái lại có những chuyện mà báo chí có thể góp phần xây dựng đất nước thì phải được đề đãi, những mà cũng vẫn phải tôn trọng trật tự, ổn định xã hội, phẩm cách cá nhân, thuần phong mỹ tục của quốc gia. Hai cái chuyện đó, phần nhà Chính phủ làm được thì làm, phần nào Chính phủ hợp tác với quốc hội để tu chỉnh lại thì sẽ làm trong những ngày sắp tới.

### Còn 1 năm nữa hết nhiệm kỳ

Trước khi đề cập đến ba vấn đề nói trên được đăng chăng chỗ đoạ, lắng nghe nhiều nhất, Tổng Thống Thiệu đã đề ra rất nhiều thời giờ trong bài nói chuyện dài hơn hai tiếng đồng hồ của ông để trình bày về hiện tình đất nước, từ đề tài quen thuộc là mối hăm dọa tổng tấn công của CS, nhưng thủ đoạn và âm mưu của họ để thôn tính và cai trị miền Nam, cho đến vấn đề thời sự nóng hổi là chỉ trương hòa hợp và hòa giải dân tộc.

Thật ra toàn thể bài nói chuyện của ông đã bị bao trùm hầu hết về những đề tài nói trên. Nhưng người ta cũng nhận thấy là trong hai lần TT Thiệu nhắc nhở dân chúng rằng chỉ còn một năm nữa là hết nhiệm kỳ hiện hữu của ông.

Và vấn đề hòa hợp và hòa giải, TT Thiệu nói chính là chính phủ và nhân dân VNCH đã đề xướng ra sự hòa hợp, hòa giải quốc gia. Đại đoàn kết dân tộc, xóa bỏ hận thù. Nhưng T.T. đặt vấn đề là, chúng ta phải thận trọng, nhỏi chớ hòa giải bằng phương thức nào ? Hòa giải trong cái khuôn khổ nào ? Hòa giải trong lòng nhà ? Hòa giải bằng cái phương thức từng tuyên cử toàn dân miền Nam, hòa giải hòa hợp dân tộc trong khuôn khổ của Hiệp định Balê và lúc nào thì phải thi hành cái Hiệp Định Balê cho nghiêm chỉnh toàn bộ chứ không phải chỉ biết hòa hợp hòa giải rồi liên hiệp, rồi thôi bỏ đội BV ở yên rồi không có cái gì nữa hết, rồi thôn tính miền Nam.

### Tôi sẽ xin về nghỉ nếu có hòa bình thật sự

Trong phần kết luận TT Thiệu nói :

Cách đây hai năm, tôi có nói rằng, hễ có hòa bình chân chính và thật sự, tôi sẽ xin thôi. Hôm nay tôi vẫn xác nhận lại ý muốn đó, bắt xét hòa nay, ngày mai, hứa nào, không cần phải chờ đến hết một năm của nhiệm kỳ này. Có hòa bình thật sự chân chính cho miền Nam, tôi sẽ xin về nghỉ. Tôi vì hòa bình chưa có. Và cái sự ấy thác, cái nhiệm vụ bảo vệ đất nước mà đồng bào đã giao cho tôi, tôi phải tiếp tục. Tôi không có quyền trốn tránh, không có quyền đào ngũ.

Nhưng nếu toàn dân, toàn quân hết tin nhiệm nơi tôi, nghe theo cái luận điệu tuyên truyền xuyên tạc của cộng sản, của thực dân CS, phản cuộc, của ngụy, hòa phá hoại, của tay sai của cộng sản nằm vùng của những người trong hàng ngũ của chúng ta; nếu như đồng bào nghe những người đó, tiếp tục nghe những người đó, nếu như toàn dân toàn quân hết tin nhiệm nơi tôi, tôi xin yêu cầu đồng bào và anh chị em cho tôi biết.

(Xem nguyên văn trang 2 số ngày mai)

TIẾP THEO 2 TRANG 1

QK3, các cán bộ CTCT đã được học tập về "âm mưu của CS", và trong những lần Chả tọa này, Trưởng Thuần đã cho rằng các Phong Trào chống đối Chính phủ gần đây... đều có sự xúi dục của CS".

Theo Trưởng Thuần ông không hề đề cập đến các phong trào nói trên, nên đương nhiên không có việc chụp mũ.

VIỆT NAM CỘNG HÒA
BỘ CÔNG CHÁNH VÀ GIAO THÔNG
SAIGON THỦY CỤC

Saigon, ngày 30 tháng 09 năm 1974
Số : 5067/ST/CTV/NVM/

## Cáo thị đấu thầu công khai Lần thứ hai

I. — CÔNG TÁC : Cung cấp ấn phẩm liên tục Điện Cơ Kế Toán (IBM FORM PAPER)
II. — TRỊ GIÁ ƯỚC LƯỢNG : Tám Triệu Đồng (8.000.000đ00)
III. — TIỀN KÝ QUỸ TẠM : Hai Trăm Ngàn Đồng (200.000đ00)
IV. — THỂ THỨC DỰ THẦU : Nhà thầu phải nạp bì đơn thuận thầu cùng các giấy tờ hành chánh trước giờ mở thầu.
V. — NGÀY GIỜ VÀ NƠI MỞ THẦU : Tại Văn phòng Giám Đốc Saigon Thủy Cục, 86 Nguyễn Thông (lầu 2) Saigon 3, ngày 10-10-74 hồi 9 giờ.
VI. — NƠI THAM KHẢO HỒ SƠ : Phòng Mãi Lộ Saigon Thủy Cục, số 86 Nguyễn Thông Saigon 3 (lầu 2) trong những ngày giờ làm việc.

SAIGON THỦY CỤC,
NGUYỄN HỮU TUẤN

CÔNG TY ĐIỆN LỰC VN.
NHA TRANG BỊ

THỦ ĐỨC, ngày 28 Th.9-1974
Số : No 6430/CDV/TB/kt

## Cáo Thị Đấu Thầu Công Khai

CÔNG TÁC : Chỉnh trang nhà máy Nhiệt Điện Trà Nóc Cần Thơ (đợt 1)
THỜI GIAN THỰC HIỆN : 04 tháng
TRỊ GIÁ ƯỚC LƯỢNG : 21.000.000đ00
TIỀN KÝ QUỸ TẠM : 350.000đ00
TIỀN KÝ QUỸ THIỆT THỌ : 1/30 giá thuận thầu
NGÀY và NƠI NẠP ĐƠN DỰ THẦU : Nạp đơn dự thầu tại phòng họp Công Ty Điện Lực Việt Nam, 72 Hai Bà Trưng Saigon 8 giờ đến 9 giờ ngày 18-10-74.
NGÀY và NƠI MỞ THẦU : Mở thầu vào 9 giờ sáng ngày 18-10-74 tại phòng họp Công Ty Điện Lực Việt Nam, 72 Hai Bà Trưng Saigon.
NƠI THAM KHẢO HỒ SƠ và XEM MẪU THƯ THUẬN THẦU :
1) Nhà Trang Bị Công Ty Điện Lực Việt Nam, Sư Kết Ước tại Thủ Đức (đối diện nhà máy Biến Điện Saigon).
2) Nhà Hành Chánh Công Ty Điện Lực Việt Nam, 72 Hai Bà Trưng Saigon.

CÔNG TY ĐIỆN LỰC VIỆT NAM

## Phân Ưu

Được tin :
Cụ Bà Maria ĐỖ THỊ TỲ
Thân mẫu của Giáo sư NGUYỄN HỮU SƠN, Nhạc mẫu của Thầy NGUYỄN ĐỊNH THÀNH vừa qua đời.
Trường Lê Bảo Tịnh thành kính phân ưu cùng Quí Thầy và tang quyến. Nguyện cầu cho Linh hồn Cụ Bà sớm được về Thiên đàng.

## Cáo Phó

Chúng tôi rất đau đớn bảo tin cùng thân bằng quyến thuộc
Cụ VŨ CẬN
là anh cả chú bác ông của chúng tôi đã mãn phần hồi 14 giờ 2' ngày 30-9-1974 (15-8 Giáp dần), hưởng thọ 68 tuổi.
Linh cữu quán tại tư gia số 417/20 Võ di Nguy Phú Nhuận
Gia đình,
Chị : Bà Quả phụ VŨ HỮU ÁP
Nhũ danh NGUYỄN THỊ LÀNG
Em trai : VŨ LỤC Bộ ngoại giao
vợ NGUYỄN THỊ HỒNG MINH và các con.
Chán : VŨ THỊ TÂM SV Cao học được khoa Ý đại lợi
— VŨ HỮU DANH Kỹ Sư, vợ ĐÀO THỊ NGÀ và các con
— VŨ THỊ LỰ chông Đại úy TRẦN HỮU THÁP và các con.
Trưởng nam : Bác sĩ VŨ LAN vợ NGUYỄN THỊ CẨM YẾN và các con.
Thứ nam : Luật sư VŨ LÂM vợ TRẦN THỊ THU CÚC và các con.
—nt— : Trung úy VŨ LỚP
Trưởng nữ : VŨ THỊ LA chông VŨ HUY ĐIỆN và các con
Thứ Nữ : VŨ THỊ DIỆN chông DƯƠNG VĂN KIỂM và các con.
Đích tôn : VŨ TÙNG.

Máy Cày INTERNATIONAL MC CORMICK

Pháp quốc kiểu 744, động cơ dầu cặn Diesel D-239
4 máy, 74 mã lực ( cùng một máy với kiểu 724 )

- Hộp số liên kết 8 số tiến, 4 số lui
  Vỏ trước 7.50 x 18.6 lớp bố
- Vỏ sau gai móc COOD RICH/VREDESTEIN 18.4-15x30 6 lớp bố
- Có trục truyền động PTO để quay giàn xới Rotavator hay để chạy máy bơm nước.

Hàng xuống tàu tháng 1 năm 1975 và tới Saigon vào tháng 3 năm 1975 (sau Tết Âm lịch).
Xin mời quý khách đến ghi tên đặt hàng ngay để được lấy máy sớm
Tiền cọc cho mỗi máy VNđ 2.500.000.
Giá phỏng định VNđ8.420.000
Mọi chi tiết khác xin liên lạc với văn phòng AMTRACO số 504 Trịnh Minh Thế Khánh Hội Saigon.
Điện thoại số: 93396 - 91545.

# hòa bình

THÁNG 10-1974
03
Thứ Năm

Tháng 8 Năm Nhâm Dần
18
Ngày Đinh Sửu, Hành Thủy
Sao Đẩu, Trực Định


Hòn cậu Ng. v Sanh về báo mộng cho mẹ ở Miền Trung biết mình đã chết

# XÁC CHẾT ƯỚP BÁ TỪ CÀ MAU ĐƯA VỀ S.G.

◑ Anh Sanh chết vì 2 tàu đánh cá chung 1 chủ ép nhau trong đêm tối ngoài khơi Cà Mau

☆ Điều tra của Lê Hưng

bà mới biết con đã về báo mộng rồi! Tuổi ông

XEM TIẾP F TRANG 6

— Các ngư phủ ở tàu đánh cá Việt Long 2 đang đưa xác ướp trôi vô gần anh Ng. văn Sanh lên bờ bán Ba Đi-h (Quận 8).
(Hình độc biệt của Hòa Bình)

Xác chết của một ngư phủ được ướp xác để chờ từ ngoài biển Cà Mau về Saigon trên chiếc tàu đánh cá Việt Long 2 như đến 3 ngày sau, thì chức vụ mới cho đem lên bờ tại bến Ba Đình thuộc quận 8, hãi lúc 10 giờ ngày hôm qua.

Hàng trăm đồng chứng kiến kỳ lạ này thì nói chỉ các ngư phủ mà đư luận cho rằng chết oan hay có số bất hạnh.

Được biết ngư phủ ngoài hai là một thanh niên tên Nguyễn văn Sanh 17 tuổi làm việc trên chiếc tàu đánh cá của hãng Việt Long mang số VL 2. Ngư nhân chết vào đêm 26 vừa qua khoi biển Cà mau và được ướp xác trên trường hạn hàng nước đã chở Saigon. Nhưng khi chực trích không phép đem lên bờ vì cho chôn bắc xi khóm ngôi đó. Cho đến ngày giờ nói trên, trước sự chứng kiến của bác sĩ triệu đương và cơ quan tư pháp cảnh sát, thì thấy đã xác sẽ mới được đem lên bờ để chôn đến nhà xác

### Ngư phủ trẻ bị thanh toán

Khi chiếc tàu đánh cá Việt Long 2 cập bến Ba Đình khoảng không được lối h đem xác của anh Sanh lên thì đám đông trong vùng đều đã rằng nạn nhân bị thanh toán dưới tàu trong lúc đang hoạt động ngoài biển khơi.

Người ta cho truyền miệng rằng anh Sanh bị bắt vì anh chứkhôngđiểm giấu được tàu ngày tạo trong những ước cả đi khỏi kinh phí. Nhưng xác này bị gông cảnh phát hiện trên vùng Nhà Bè và bị đưa về đây. Nhưng người trên tàu VL 2 đều bị giữ lại để điều tra, từ tài công đến các nhân công ngư phủ khác.

Mẹ của nạn nhân ở miền Trung, nên mới thấy mình nằm cho con trai đính đầy máu, trở về báo mộng:

— Mẹ ơi, con đã chết rồi.

Nạn nhân chỉ nói vậy lại rồi biến mất khiến cho bà mẹ hết hồn lẫy lẫn là con trai kêu lên đây. Do đó mà bà mới từ tức tốc vào Saigon tìm đến hãng Việt Long để hỏi thăm tin tức của con trai mình thì lúc Ja

## TẠP GHI TUẦN

### Quà thứ hai tặng Bộ Dân Vận

Để ăn Tổng Thống Dân Vận và các viên chức cao cấp thuộc Bộ Dân Vận biểu thế nào là «phương hai an ninh quốc gia», tại sao hãn bắt các vụ truy tố báo chí đều được thả hồng và BDV có tích thu bao lâu cách bảo bắt hay không. Tổ Gia xin gồi tặng mấu quà thứ hai là bản án bên Bắc Đảo. Bao sẩy đăng tin Cảnh sát tra tấn ra sao cho sinh viên tranh đấu bị bắt, nên đã bị tịch thu và truy tố Tòa Thượng Thẩm đã xử như sau :

«Chiếu chỉ theo khối 15 tháng ngày 23-10-1970, bản Đại Diện bị truy tố vì đã loan tin «bắt người, tra tấn, giam giữ của Cảnh Sát».

«Chiếu chỉ các tin tức «đăng đăng do không phải là thật thiệt vì đã được chích Tổ Cao Pháp Viện xác nhận trong phúc quyết ngày 29.4.1970.

«Chiếu chỉ Bộ Nội Vụ «tạp chí Công» 15 Việt và bản lục bổ sung đã không đem lại được bằng chứng nào là có can có đường hai nên an ninh quốc gia hay trật tự công cộng, để do phải được suy luận là bị tra đã ngày thật mười lên riêng để chém dưi những tệ đoan chà đạp nhân quyền được Hiến Pháp công nhận.

«Chiếu chỉ như vậy bản án tòa thẩm đã nhận định «là các điều kiện có thật khi công đã là xuyên tạc, một danh từ mà điều 28 không hề đúng tới, và đã áp dụng lịch lý điều 28 luật bảo chế để đưa lên nguyên tắc vụ ngày lịch phải được suy luận là đã có», do đó xét nên hãy bản án ngày 18-2-1971 thì bồng bị cao vì không đủ yếu tố tội phạm.

«Chiếu chỉ «ở quyền lợi d... Tòa Thượng Thẩm tuyên bố vô thẩm quyền vì nội cam không có «hàm tội».

(Bản án ngày 16-11-71 của Tòa Thượng Thẩm Saigon. PLTS 1972. III 7, 8 và 9.

Tổ Gia rõng mở ra gửi đến Cựu Tổng Trưởng Dân Vận Thông Tin ngày 9.11-1861 của Bộ Trưởng thuộc Đại của thời đại Pháp gửi cho các quan ấn ở các xứ thuộc địa để giải thích nhà sách là phương hại an ninh quốc gia và thể nào là xâm phạm tuyên phong mỹ tục.

Đọc xong Tổ Gia thấy Tư tưởng thực dân (được mô tả là xấu xa tồi đã). Ông Tổng Trưởng ở thời Bộ Dân Vận có tích thu bao báo bài ký không.

## THAM-NHŨNG

Vụ Tr. Ty Lô Vận Đàlọt không chịu bàn giao

# Cảnh Sát Tuyên Đức đang điều tra ông Kính về nhiều vụ tham nhũng

☐ Thị Trưởng Đà Lọt đã xin thuyên chuyển ông Trưởng Ty Lộ Vận từ lâu vì ông Kính bị cáo nhiều chuyện động trời

SAIGON.— 2.10.— (H.B).— Ông Trần đăng Kính, Trưởng Ty Lộ Vận Đà Lạt đã bị cải chức thay vì được giải nhiệm hiệu đang ở Sài-Gòn, không chịu bàn giao nhiệm sở.

Hiện có nhiều đơn tố cáo ông Trần đăng Kính tham nhũng liên hệ tới Thiên Tá H. trong bàn xét xe và tài xét xe RÉO và JEEP Lâm, có chiếu bằng chứng cụ thể cho thấy ông Trần Đăng Kính có nhiều hư bối kể cả những chuyện bê bối với nữ nhân viên.

Đại Tá Thị Trưởng Đà Lạt đã yêu cầu thuyên chuyển ngay ông Trần đăng Kính vì theo những nguồn tin có giá trị, ông Trưởng Ty Lộ Vận Đà Lạt có nhiều hành vi nhũng lạm, lấm mụ quyền thế, không có tâm phong và thiếu tư cách của một Trưởng Ty.

Hiện nay Ty Cảnh Sát Tuyên Đức Đà Lạt đang mở cuộc điều tra về những vụ tham nhũng của ông Trần đăng Kính. Thái Mẫu của ông Kính là bà Ty thị Tô Xuân cũng tố cáo ông Kính nhiều bê bối.

Trong việc tái đăng bộ các xe vận tải, ông Trần đăng Kính đã bị mất trong tài, giúp các chủ xe tránh khỏi nhiều thuế. Xe chở rau cải số GA. 2213 trong tài 6 đã không thuế xuất

## Kẻ cướp giựt Honda đánh nhào khổ chủ

SAIGON 7 giờ chiều 1-10, một người dân ngụ cớ xe Honda chạy trên đường Trịnh minh Thế, ngang khúc đường vắng đã bất ngờ bị bọn cướp gồm hai tên chở nhau trên xe Honda đã bị chặn xuống đường để đoạt chiếc Honda.

Ông nạy cũng mới đưa con nhỏ ngồi trên chiếc xe Honda đều bị té nhào xuống đường, bất tỉnh nhân sự. Thì bọn xe ôm đã đoạn, bọn cướp tẩu thoát mất dạng, mang theo chiếc xe của khổ chủ.

Nhà chức trách cảnh sát được tin cấp báo do người đi đường cho biết đến nơi xem đã chở hai chú con xe nhân đến bệnh viện cứu cấp. Nạn nhân là Trần tuấn Kiệt 34 tuổi ở đường Lương văn Can và em bé con của ông Kệ tên Trần tuấn Tí 4t.

## CƯỚP

Bị Cảnh sát phục kích

# Hùng lựu đạn bị bắn nát bụng gục chết ngay tại Thị Xã Hòa Khánh

☆ Đang cướp Người Đơ ở Đà Nẵng hoàn toàn tan rã

ĐÀ NẴNG.— Hãy bạn đọc con nhớ: chuẩn đang cướp Người Đơ đã bị ăn roi cách xa không 10mètre tại Thị Trấn Hòa Khánh cách 12 cây số Tây đến Đà Nẵng và đường đi ra Đèo Hải Vân và bến Sau Đà đang bị tổng giam tại Quốc lao Đà Nẵng.

Tuy vậy nên chúng tại đây vẫn chưa hết hoàng vì sự tiếp tục quấy nhiễu của tên Phó Đảng cướp «Người Đơ» là Hùng Lựu Đạn tên thật là Lê Nam đầu vẫn sự tiếp tay của một số đu đảng chuyên cướp của và hiếp dâm bằng lựu đạn

Vào lúc 2giờ sáng cách ngày 3 đêm được tin mật bên bọn chúng dự định đột nhập vào Thị trấn Hòa Khánh để ăn trộm, lực lượng an ninh địa phương đã bí mật bao vây phục kích và thảy đùng ở bọn chúng nhảy ra bắt biến rồi bắn lại và cùng lựu đạn thoát khỏi.

Nhưng tên Hùng lựu đạn chẳng đã lọt ngay vào tầm sống phục kích và lãnh ngay m 1 loạt đạn chết vào trên mũi đồng hồ đi đang «Người Đơ» công bị banvây bắt của trọn ổ.

Được biết, Hùng lựu Đạn là một tướng cướp đáo hoa, có 5 vợ và có vợ bé sau cùng của anh ta mới có 17 tuổi là con gái một thương gia tên tuổi ở Đà Nẵng đang đi học nên chưng đã bắt bỏ bắn thân cho tướng cướp.

Gần đây, có nay đã khuyên đu Hùng lựu Đạn bỏ nghề ăn cướp để sẽ xin xong thân tự cấp cho số vốn để «ổ ổ» thân tính làm ăn NhưngHùng Lựu Đạn không chịu nghe lời vẫn tiếp tục đi ăn cướp cho nên có vợ bé nhỏ đã uống thuốc độc tự tử chết vì bị chịu ra đàn thiếu, và sau khi chôn chết được 2 tháng thì Sáu Đạnbỉnh đang bị tóm rồi Hùng Lựu Đạn phó đảng bị bắn chết, đang Người Đơ cơ như đẹp tiêu. (NG. DZ.)

## SÚNG NỔ

Rượt bắt sôi nổi trước khám Chi Hòa

# Ba đào bình nhảy xe thoát chạy 1 còn bình tính vô quán trộm đồ

★ Cường xi ke trùm du đảng ở Quận Nhứt đã bị bắt

Cường si ke bị bắt

SAIGON— Khoảng 9 giờ sáng 29-9 có chức xe nhà binh đang đi 4 tên thanh niên trên quân địch và đến bình tính bưng Tân ấn Nhất và khám Chí Hoà,Khi xe vừa đến cổng ngăng lại chờ mở cửa thình lình có 2 thanh niên nhảy xuống xe thoát chạy, 3 chàng niên trên xe trông thấy vượt theo và bắn 4 phát súng chỉ thiên nhưng 2 thanh niên kia đã thoát khỏi vòng bao vây.

Trong lúc ấy 1 thanh niên khác trên xe thừa lúc lộn xộn đã nhảy xuống chạy vào quán cà phê gần cửa khám Tân ấy r... ng khachmuốn lấy vào quán mua ... ... bình bình bơ, rồi trong lúc cuối quán không để ý bỗng lẹ tay chộp cửa bà 1 đồng hồ treo đã treo bên tiền lên và 1 ngô bông gần đó trên lưu lên'n. Cuộc truy lùng các tên phạm đang tiếp binh.

XEM TIẾP C TRANG 6 XEM TIẾP D TRANG 6

## BỆNH VIỆN

# VI DÂN CÓ LÊM NHỊM KHÔNG?

☐ Phu nhân nghị sĩ Trần văn Lâm, chủ tịch Thượng Viện nói gì và B.V.Vi Dân

Điều tra của KIỀU MỸ DUYÊN

(Tiếp theo)

Bình viện Vi Dân thật đẹp, thật tiện nghi và rất đầy đủ dụng cụ y khoa. Nhưng người dân nghèo sợ xác mơ vào đó để nằm chữa bệnh, thật là một sự mơ mộng ngoài tầm thự với.

Chiều ngày 28-9-1974, nghị sĩ Trần văn Lâm chủ tịch Thượng Viện cùng phu nhân đến Cô nhi viện Tháng Phước, đường Hai bà Trưng Saigon thăm dự lễ ngày cô nhi viện Việt Nam, Nhân dịp xây chúng tôi phỏng vấn Nghị sĩ Chủ tịch.

— Thưa nghị sĩ, nghị sĩ nghĩ gì về điểm thứ 4 trong bản cáo trạng số 1 của phong trào NDCTN và gì «Xây tiện nghi viện, tiền xử số kiếm thiết, 1 ấn đưa ngày, xử dụng nhân viên của bộ y tế điều hành bình viện, lấy của công làm của tư, chỉ lấp bịnh nhân giàu với giá cết cả nhân nhân nghèo bị yết đó?

Nghị sĩ Trần văn Lâm trả lời :

— Cái gì tôi biết thì tôi nói, không biết thì không đưa nói. Tôi không biết gì về bệnh viện Vi Dân, có nhân tới đây, xin nhà tôi đi, nhà tôi cũng ở trong Ủy Ban của các bà của bệnh viện Vi Dân.

Chúng tôi quay qua hỏi phu nhân Nghị sĩ Trần văn Lâm:

— Thưa bà, trước khi phu nhân Nghị sĩ Trần ngọc Oanh hợp bàn nhân thì các bà trong Hội PNPSXH hợp khám tại bệnh viện Vi Dân, bà nghị sĩ có tham dự không ?

Phu nhân nghị sĩ Lâm trả lời :

— Tôi không được biết và tôi cũng không được tham dự buổi hợp nầy.

☐ Thưa bà có biết gì về tiền thu bên người bệnh viện như tiền xe đã biên chép tiền phụ thu của bệnh nhân ngày và tiền ăn nhân ngày lên đến 271 926 ngàn 385 cũng Phu nhân Nghị sĩ Trần văn Lâm lắc đầu :

— Tôi không được biết số tiền to lớn nầy. Nếu muốn biết số tăng bao giờ khi bà Trần ngọc Oanh, Bà Oanh bắt ép bà vô bệnh viện Vi Dân tầm.

— Thưa bà bệnh nhân nghèo nằm ở trại miễn phí phải mua thuốc, strum mua mua ...

Bà Trần văn Lâm trả lời :

— Tôi nghe miễn phí nhưngbiểu khiếp phải chăm của phải mua thuốc.

Lời nói của phu nhân Nghị sĩ Trần văn Lâm phản ánh 1 phần nào về việc lâm của quý vị có thẩm quyền của bệnh viện Vi Dân phu nhân của nghị sĩ Chủ tịch Thượng viện là ra không biết nói gì cả về tiền bạc và điều hành của bệnh viện mặc dầu vị phu nhân nầy viện ở trong hội P.N.P.S.X.P.

(CON NỮA)

Nhân ngày Giỗ Tổ cải lương tổ chức tại Hội Nghệ Sĩ Ái Hữu Sàigòn

# NỮ NGHỆ SĨ BẠCH TUYẾT

## NỬA NĂM LẦM BẦU GẶP NHIỀU KHÓ KHĂN

☆ Muốn lập một gánh hát lớn phải bỏ ra một số vốn 10 triệu đồng

(Tiếp theo)

☆ Tường Vy ghi

Tại Saigoc, so với trên 40 rạp chiếu bóng và hàng chục nhà hàng có vũ nhạc, hiện chỉ có hai nơi chỉ hà đình đô tính diễn cải lương là rạp Olympic à Quốc Thanh.

Rạp Olympic là rạp hai đoàn Kim Chung [illegible] phiên tỉ là đoàn Kim Hoàng Như Mai nói tổng việc «hàm sóc» một đoàn hát đã ngăn ra trước vào đã phức tạp, nếu không khéo tổ chức thì đến chỗ tan rã.

Nữ nghệ sĩ Bạch Tuyết, người đã đối khi nhiều gây bực cho đo ở cái vùng «Bạch Tuyết» sau nửa năm làm bầu nói rằng ở cương vị nầy, cô đã, gặp nhiều khó khăn mà đi hết lành lương cô không hề biết nổi.

Vì thế, Bạch Tuyết cho rằng cô là những người trong «vòng nhân trong «thế giới» cải lương đã bao đắp» Đó có là cũng là ý nghĩ của nhiều người đã ở trong hay người giới nghệ sĩ. Vì phải lỗ là nên hiện nay ít người dám đứng ra quy tụ đúc kép, trao bằng hiệu ra mắt khán giả.

### Nhiều khó khăn

Để đi ra khỏi mọi đoàn hát chỉ trong, thì nữ nghệ sĩ Như Mai, người điều hiệu là chủ hà đình quan ngoại a phải cố đó chỉ hay vô đó?

Nữ nghệ sĩ Như Mai, người đã điều khiển đoàn hát Kim Hoàng Như Mai nói rằng việc «khám sóc» một đoàn hát đã ngăn ra trước vào đã phức tạp, nếu không khéo tổ chức thì đến chỗ tan rã.

Nữ nghệ sĩ Bạch Tuyết, người đã đối khi nhiều gây bực cho đo ở cái vùng «Bạch Tuyết» sau nửa năm làm bầu nói rằng ở cương vị nầy, cô đã, gặp nhiều khó khăn mà đi hết lành lương cô không hề biết nổi.

Vì thế, Bạch Tuyết cho rằng cô là những người trong «vòng nhân trong «thế giới» cải lương đã bao đắp» Đó có là cũng là ý nghĩ của nhiều người đã ở trong hay người giới nghệ sĩ. Vì

## TIN CẦN BIẾT

### Hãng sữa Diélac tuyển thợ chuyên môn

SAIGON 1.10.— Hãng sữa Diélac cần tuyển đượng mở thể thợ chuyên môn gồm 3 thợ máy (Grinding Operations), máy hoàn thông (Percoing), máy ép (Operation of presses), máy làm lon nhôm (Can Manufacturing) và máy đóng vỏ (Machine tool Operatoun).

Ứng viên phải có quốc tịch Việt Nam, thông thạo Anh hoặc Pháp ngữ và phải qua một cuộc khảo sát về chuyên môn của nhà sở hữa bổn cầu cho.

Lương bổng sẽ được trả tùy theo khả năng và tuổi mỗi người.

Phương tiện đi chuyển hàng ngày Saigon Bến Hòa v... con trong vòng bán kính 5 cây số.

Ứng viên có thể đến Tự Lao Động Biên Hòa (Bưu Tiện Việt) để đăng cấp giấy giới thiệu và phỏi hoặc đến thẳng nhà máy, ở Khu Kỹ Nghệ Biên Hòa để xin vào đơn.

Ứng viên nào đem theo chứng chỉ tốt nghiệp các lớp huấn nghệ hay chứng chỉ làm việc (nếu có) và 2 ảnh thân dán kép nhỏ cỡ 4 x 6 lượng 10.15 ngàn mỗi đơn và giao hàng bạc triệu mỗi năm vốn là nhóm nước của nhiều người.

XEM TIẾP A TRANG 6 XEM TIẾP B TRANG 6

## TÌNH LUỴ

Nghi cô vợ trẻ ngoại tình

# Một lính dù rút chốt lựu đạn cho nổ đề cả hai cùng chết

● Thày Đội Cảnh Sát bắn chết bạn lại tròn đước

GIA ĐỊNH. — Hồi 3 giờ 30 sáng 1-10 tại xã Tân Bình thuộc quận Tân Bình có xảy ra vụ chồng quá ghen ngoại tình rút chốt lựu đạn nổ cả hai cùng cô vợ bạnh xác anh chồng ngẫu qui trong thương. Được tra ghi chức tích xử tại đến sơn mở cuộc điều tra được biết cô vợ tên Thạp thị Lý 18 tuổi bị miếng lựu đạn phim sát ngực và 2 cuộc gây tên. Còn anh chồng tên Ngô văn Đại 20 tuổi là Dù bị miểng bứt ngang cầm sát bắt tính trên vùng máu thương thì quy kịch khó sống, được chở đến bệnh viện Chợ Rẫy cứu cấp.

Nguyên nhân vì anh Đại ghen vợ đã ngoại tình, suốt đêm anh rất vất vả mà bắt chước, trong số có tôi, Lúc ấy tôi ở ngoài cửa « mặn được ít lâu, tôi lại không có giờ để ý tới sinh hoạt của bắc chỉ ở VN. Tôi chưa đi thăm một tờ báo nào mà cũng chưng gặp một ông chủ báo nào. Tôi không thể trông tương được một tờ nhật báo ở đây bắn khoảng bốn năm ngàn số mỗi ngày và phải bán được ít ra 700ở, chưa kể phải tìm được một số rất đông độc giả đã hàng. Khi tôi còn ở Bỉ vào năm 1950, tờ nhật báo La Libre Belgique phát hành mỗi sáng đã có 190 000 số nhưng trong đó 100.000 số là dành cho độc giả mua năm.

Việc tôi không hề có ý xuất bản một tờ báo hằng ngày không những chỉ vì tôi sợ tờ báo không có độc giả nhất là một tờ báo Công giáo. Tôi còn sợ không tìm ra vốn. Sau thống tập sự trong một tờ báo ở Âu Châu, tôi đã thấy số vốn phải bỏ ra lúc đầu và tiếp tục nhiều năm thật là kinh khủng. Ngoài số tiền không lồ cần gấp lúc đầu để xuất bản một tờ báo cỡ lớn, hằng năm cần phải tiếp tục bỏ ra từ 75 tới 150 triệu quan tiền Pháp. Ấy là nói về một tờ báo lớn ở Pháp cách đây 20 năm. Vào cuối năm 1950, tờ F garo đã phải chi tới 1 tỷ 236 triệu tiền quan đã trả lương nhân viên, lương bổ biên tập, công ấn loát và đủ thứ tốn phí khác. Bởi vì nhân vào chỉ nói riêng ngày của tôi sơn một tờ báo lớn cũng là một con số đáng sợ rồi. Vào trước đệ nhị thế chiến, tờ Paris Soir phát hành mỗi ngày 2 triệu số đã phải dùng tới 100 biên tập viên và kỹ giả với 377 phóng viên !

Sau nầy bắt tay vào làm chủ nhiệm tờ Xây Dựng, đi sâu vào làng báo, tôi mới thấy là ở đây có tờ báo chỉ cần vốn vẹn có 2 người, ông chủ nhiệm và một biên tập viên thường

(XEM TIẾP TRANG 6)

## TÒA ÁN

Đưa vợ vào quân y viện để sanh I Thiêu Úy bị tố

# Hiếp dâm cô mụ, lấy nhẫn vàng may được Tòa đại hình minh oan

☆ Nửa đêm cô mụ Long bị một gã dân ông bóp cổ đến ngất xỉu. Tính dậy quần áo xô lệch có vết máu

SAIGON 2- 0 : Ngày 11.9.73 Trần ngọc Nơi 23 tuổi Thiếu chuẩn vợ là Nguyễn thị Hoàng Lan đẻbảo sanh viện An Bình tại Long Xuyên đã sanh 1 cô mạnh khỏe. Ông bằng huyết nên Bác Sĩ tại đây đưa bà Hoàng vào Quân y Viện Long Xuyên cứu cấp. Trần ngọc Nhi cũng theo vào săn sóc cho vợ.

Tại đây vợ anh được cô mụ Trần thị Long sắp sửa nên trước chế. Nhân đêm chiếc nên anh Nhi viện ở trong Quân y viện ngày đêm để lo cho vợ con yếu và con mới sanh. Khoảng

Ông Chưởng Lý Nguyễn anh Nhu người gốc Công 16 Việt đã nên lên những nhân viên của bà sở. Nhưng Trần ngọc Nơi có tội hiểu phải phải là ở binh vì nên nhân nhỏ nhẹ lực trên 30 ngày. Ông kêu gọi Tòa đại

XEM TIẾP A TRANG 6 XEM TIẾP B TRANG 6

## GIÁO HỘI CỦA NGƯỜI NGHÈO VÀ CHƠI TRẺ

(TIẾP THEO TRANG 8)

Th a Cha,

Chúng ta thấy có em giới trẻ đang thắng trách chúng ta những gì ?

— Lượt Tổng Đồng Viên như hiện nay đang sắt giới trẻ vào con đường tuyệt vọng, bởi vì người thanh niên bị sắt ra mất trận mà không bao giờ được quyền hiểu nghĩa tiếp tục đời sống bình thường của người thanh niên không thể trở lượng cho đời bao, cho trong lai sau.

— Tình trạng đời rách hiện nay đang loại ra khỏi bực đường hơn 40ngàn giới trẻ mà không có chức xã hội nào tỏ ra quan tâm.

— Trước, một bậc, I... các trường trung học, ngày nay, không có cấp bậc đang đào chất những con đường trong lai khác của bọn Thanh niên bỉ sắt ra. Tổ tại sao mà Bộ Giáo Dục lại khuyến cáo Đại Học áp dụng chế độ thi tuyển để chỉ nhận chương cấp đa 20.000 người? Như vậy hơn 80.000 thanh niên đi về đâu, nếu không sẽ là Bộ Giáo Dục đẩy bọn vào con đường vô vọng ?

— Trước, chân đã đi, mọi đôi, nhất là em đôi, đang lo sợ những em nhỏ trong nhà phải bỏ dở chuyện học hành, nay đã lượt chính quyền thanh niên thấy rõ Đại học công bị đóng luôn đối với họ. khi mà Bộ Văn Hóa Giáo Dục đưa ra quyết định phân bổ thể hệ trẻ bằng việc bắt sinh viên phải đóng bộ phí mới được ghi tên. Đại Học như vậy để chỉ cho ai? cho cho con nhà giàu, cho toàn thể giới trẻ nghèo sẽ bị đuổi khỏi Đại Học.

— Tổ chức lên, nhất là tổ hai năm nay, tạo thể bực sinh, nhất là Sinh viên đang bị kìm kẹp, gồi trẻ không cho được hay tổ nguyện «ong của bọn mới sinh hoạt chưa bằng ngũ sinh viên bị lũng đoạn trên ngày, bằng đe dọa, bắt bớ, giam giữ...

— Giới trẻ kêu nay đang thất nghiệp trăm ngàn, không có công ăn việc làm, mà vì không có công ăn việc làm cho nên việc lập gia đình không may thành thì ấu niên đêm nghĩ tới...

Trước tất cả những cảnh đau mà Xã Hội người lớn đang đóng, tập lại trước mặt, giới trẻ đang

## 10 NĂM LÀM BÁO

# 10 NĂM HẬU TRƯỜNG CHÍNH - TRỊ MIỀN NAM

NGUYỄN QUANG LÂM

### 10 năm làm báo (2)

Cũ giả sử như muốn nói ngược với Lecomte du Nouy, rằng đời là kết quả của một sự tính có vẻ một chuỗi dài những tính có thể đời tôi chiếu chuyện tính cờ quá. Như chuyện đi vào nghề làm báo và tổ chức tờ báo Xây Dựng với chức vụ một ông chủ nhiệm kiêm chủ bút.

Đạo ấy tôi đã g lều bều sống tá túc ở cơ sở Đắc Lộ của LM Vũ khánh Thường, chủ nhiệm và giám đốc một cơ sở thật 45 sở ở dưới. Ngày tư Bảy Hiền. Tôi không hề có ý nghĩ sẽ xuất bản một tờ báo hằng ngày. Tờ báo tôi công tác là tờ tuần báo Sống Đạo, một tờ báo có tham vọng trở thành một thứ «Témoignage Chrétien», tuần báo cấp tiến của một nhóm giáo dân Pháp rất được dư luận nể nang.

Tôi không nghĩ tới sẽ làm một tờ báo hằng ngày vì tôi sợ không có độc giả. Trong số hơn 2.000 giáo dân ở xứ Nam Hồng tôi phục vụ 2 năm trước biến cố 1-11-63, với tư cách một cha phó, tôi chỉ đếm được chừng 7 người đọc báo Ngôn Luận, tuy tờ báo được nhiều người ưa vì những thiên phóng sự thật vui nhộn của Hoàng Hải Thủy, Phan Nghị, tác giả một loạt những Lành tự «iếu» mà sau nầy nhiều người bắt chước, trong số có tôi. Lúc ấy tôi ở ngoài cửa « mặn được ít lâu, tôi lại không có giờ để ý tới sinh hoạt của bắc chỉ ở VN. Tôi chưa đi thăm một tờ báo nào mà cũng chưng gặp một ông chủ báo nào. Tôi không thể trông tương được một tờ nhật báo ở đây bắn khoảng bốn năm ngàn số mỗi ngày và phải bán được ít ra 700ở, chưa kể phải tìm được một số rất đông độc giả đã hàng. Khi tôi còn ở Bỉ vào năm 1950, tờ nhật báo La Libre Belgique phát hành mỗi sáng đã có 190 000 số nhưng trong đó 100.000 số là dành cho độc giả mua năm.

Việc tôi không hề có ý xuất bản một tờ báo hằng ngày không những chỉ vì tôi sợ tờ báo không có độc giả nhất là một tờ báo Công giáo. Tôi còn sợ không tìm ra vốn. Sau thống tập sự trong một tờ báo ở Âu Châu, tôi đã thấy số vốn phải bỏ ra lúc đầu và tiếp tục nhiều năm thật là kinh khủng. Ngoài số tiền không lồ cần gấp lúc đầu để xuất bản một tờ báo cỡ lớn, hằng năm cần phải tiếp tục bỏ ra từ 75 tới 150 triệu quan tiền Pháp. Ấy là nói về một tờ báo lớn ở Pháp cách đây 20 năm. Vào cuối năm 1950, tờ F garo đã phải chi tới 1 tỷ 236 triệu tiền quan đã trả lương nhân viên, lương bổ biên tập, công ấn loát và đủ thứ tốn phí khác. Bởi vì nhân vào chỉ nói riêng ngày của tôi sơn một tờ báo lớn cũng là một con số đáng sợ rồi. Vào trước đệ nhị thế chiến, tờ Paris Soir phát hành mỗi ngày 2 triệu số đã phải dùng tới 100 biên tập viên và kỹ giả với 377 phóng viên !

Sau nầy bắt tay vào làm chủ nhiệm tờ Xây Dựng, đi sâu vào làng báo, tôi mới thấy là ở đây có tờ báo chỉ cần vẻn vẹn có 2 người, ông chủ nhiệm và một biên tập viên thường

(XEM TIẾP TRANG 6)

## bác sĩ trực

Thứ Năm 03-10-1974 buổi trưa từ 12g đến 14g30 buổi tối từ 19g đến 7g sáng Thứ Sáu)

— Hoàng xuân Chính 291 — Trương minh Kỳ GIADỊNH
BS Đào Hữu Lân 91 — Huỳnh Quang Tiến
Ng Nhà thờ Ba Chuông GIADỊNH
— Nguyễn thành Long 5 Đg TrầnNhật Duật TÂNĐỊNH
— Hoàng Nhân 502 Trương minh Giảng SAIGON
BS Du kim Vinh 359/2B — Phan đình Phùng SAIGON
BS Nguyễn trọng Thiện 40 Đg Cao Thắng SAIGON

▶ Điện thoại CẢNH SÁT CỨU CẤP ◀

TẠI ĐÔ THÀNH :
DÂN SỰ : Gọi số 17
Hoặc các số : 20.093 — 20.094 — 21.791
21.795 — 21.796 — 23.576
QUÂN SỰ : Gọi số 61.116
TẠI GIA ĐỊNH :
DÂN SỰ : Gọi số 17
Hoặc 94.414 — 94.415
QUÂN SỰ : Gọi số 31.116

## CHƯƠNG TRÌNH TIVI ☐ THỨ NĂM 03-9-1974

18g05 Tin ngắn
18g10 Phim hoạt hoạ
18g40 Thời sự quốc tế
19g00 Thông cáo
19g10 Tuổi già ở Ethiopie
19g50 Tiếng nói động viên
20g00 Tin tức
20g30 Kịch Sông Thao «Đôi phòng vắng»
21g00 Bi h luận
21g10 Kịch tiếp
21g30 Điểm báo
21g40 Thời sự tuyên bình
21g50 Kịch tiếp
22g30 Tin cuối cùng
22g40 Kịch đoạn kết «Biện giữa Quốc ký

## TIN KHẮP NƠI

### Móc túi Ông lão

GIA ĐỊNH — Hồ Il gặp 30 trưa 29-9, tại Trung tâm 3 Tuyên Mộ Nhập ngũ, cảnh binh có bắt anh Ngô Ấn 8, tính 45 tuổi sau tội móc túi đồng Đg Ông vào Ngân 51 rồi lấy số bạc 20 000 đồng

### Thiếu nữ chết trong hồ nước

SAIGON — Lúc trên 28-9, người ta phát giác tại hồ nước tuổi cây ở số 2,4/D23 đường Lạc long Quân Nguyễn thị Ngọa 19t. Cảnh sát được báo tin đến sở mở cuộc điều tra và chở thi hài qua nhà xác xét. Theo lời thân nhân cho biết, cô Ngọa đương mắc bệnh kinh phong. Hôn ấy người ấy vô ý nên con bịnh nổi lên trong lúc cô ngồi gần hồ nước, té cuối

### Phát giác 2 quả lựu đạn

GIA ĐỊNH — Hồ 4 giờ chiều 29-9, người ta phát giác 2 quả lựu đạn M.67 trước cửa nhà số 159 đường Võ Tánh Pat Nhuận. Chuyên viên cảnh sát đã đến nơi tịch thu.

### Đẹp phải mìn trong thương

BIÊN HÒA — 5 giờ chiều 1-10, hai sông đến ở xã Hố Nai thuộc tỉnh Biên Hòa đã bị thương nặng vì đẹp phải mìn trong khi làm ruộng cảnh đồng cạnh nhà không xa. Hai sông đó là bà Nguyễn thị Tám 45 tuổi và cậu Nguyễn văn Thành 15 tuổi bị thương nặng được chuyển đến bệnh viện Đa khoa sáng điều trị. Bịnh tình cho ấy hai đều tiên trọng.

### Cậu bé bị gọt hết tiền

SAIGON 8 giờ sáng 30-9, có 1 cậu bé vào đi vừa khoét đến Cuộc cảnh sát Lê văn Kon theo bị mất tiền 6.000đ. Cậu khai rằng là Nguyễn văn Ơ-n 13 tuổi quê ở Thái Nôi Long Xuyên được người nào đó đi theo bắt lên Saigon mua đồ. Thường lệ cậu Ơ-n đến nhà bà con ở Khánh Hội gửi tiền rồi mới lấy mua hàng sau. Nhưng lần nầy cậu bị 1 tên thấy cậu có tiền nên dụ dỗ đến đi chơi rồi lẹ tay thất nắt số bạc. Cậu Ơ-n chỉ còn nước đi về.

### Honda đụng người bỏ chạy luôn

SAIGON. — Khoảng 3 giờ chiều 1-10, cô Lê thị Hạnh 23 tuổi ở số 312 đường Cô Giang Saigon hàng quang qua đường trước nhà rất ro bị một người đến đụng gần xe Honda đang đi rồi bỏ chạy. Cô Hạnh bị xây xát, bầm sưng hai gối, cổ tay, chân, cánh tay, lưng. Người đến đụng bỏ chạy vẫy sự quá vội phong xe qua chạy mất dạng.

### Honda ôm chở người lâm tế

SAIGON. — 9 giờ chiều 1-10, một đang lão tên Nguyễn Thựa 60 tuổi ở số 183/26 đường Trần quang Diệu) ngồi xe Honda ôm nhờ chở đi công việc cá. Vì đang nội lái quá đà, ông lão không rịn chắc ôm bị té nhào tại đường Trần khắc Tiêu phát sau bệnh viện Sài Gòn bằng bê.

### Lên nóc nhà bị điện giựt chết

SAIGON. — 7 giờ 30 sáng 29-9, cô Nguyễn thị Bắc 19t bán kiếng mắt tại đường Gia Long đang bắt tiếp khách mua, có 1 thiếu phụ cũng đến lựa kiếng đã lẹ tay chạy cập kinh lọc mà ... ... giá 8 000 đồng rồi bỏ đi. Nhưng cô Bắc trông thấy chạy theo kêu đón lại và la lớn nhờ cảnh sát vô thăm, Bị đưa về bắt có vẫy khai của Phạm thị Lá T. 21 tuổi.

### Trộm chén lế, 5 tên trộm Tivi bị bắt

GIA ĐỊNH — 3giờ chiều 29-9, NDTV ấp Tam Hà bắt Nguyễn ngọc Thành 15t vào nhà thờ xứ Tam Bình trộm bộ chén lễ bằng bạc. Nhân vụ cuộc Tam Bình tạm giữ để điều tra.

Cũng ngày, cuộc Phước Bình cả 14 giờ 3 

Vì sao hai nữ danh ca không muốn nhìn mặt nhau đến trọn đời ?

# Giao - Linh Thù Phương - Hoài - Tâm

☆ Và thế rằng nơi nào có Phương Hoài Tâm hát là không có Giao Linh

Chiều chủ nhựt 29-9-74 vừa qua, một nhà ở chốn ngoại ô Gia Định TH DT muốn cho có đông khán giả đến xem buổi hát của mình nên đã tăng cường phần phụ diễn văn nghệ.

Trong phần phụ diễn này nhà tổ chức đã mời nhiều ca sĩ và những danh kỳ, ký thuật gia và quảng cáo tên tuổi họ đã thu hút khán giả. Trong số ca sĩ người ta thấy có hai tên tuổi rất nổi danh là Giao Linh và Phương Hoài Tâm.

## Có Phương Hoài Tâm thì không có Giao Linh

Đến giờ chót nhà tổ chức lại gặp ác nỗi hết ngày vì nữ ca sĩ Giao Linh hầy ấn mình được quảng cáo chung với cô Phương Hoài Tâm trong suất diễn đêm đó nên nhà tổ chức hay rằng cô ? không đến hát tại rạp Quốc Thanh đúng theo chiều chủ nhựt 29.9.74. Cô cho rằng vì hễ nơi nào có Phương Hoài Tâm hát là không có Giao Linh.

Vì lẽ đó mà nhà tổ chức phải bỏ với Giao Linh là không có Phương Hoài Tâm trong suất phụ diễn này Giao Linh mới đến rạp Quốc Thanh ca vào chiều 29-9-74. Và đã tổ mới Phương Hoài Tâm nhà tổ chức đành phải dàn xếp cho cô ca vào buổi cải lương ở màn ảnh có chánh phương tên (tuồng Cải Tuồi Hồi Xưa).

## Vì sao có chuyện thù hận?

Gặp Giao Linh chúng tôi có nêu vấn đề trên và cô đã xác định là có như vậy. Đến khi hỏi ý do thì Giao Linh cho biết rằng trước đây P.H. Tâm đã nói với Thanh Tuyền rằng Giao Linh tuyên bố Thanh Tuyền ca đến trọn đời chúng mua nói xa hơn mà sự thật cô không có tuyên bố. Vì đó Thanh Tuyền đã gặp Giao Linh thân giao thì đã đến khi rõ ra Thanh Tuyền mới biết ý gặp. Người ta cố cũng cho biết Phương Hoài Tâm đã nói với Giao Linh bằng giọng nói nhỏ nhẹ tình cảm ở y rạp Dodo, Giao Linh đã thề rằng không nhìn mặt Phương Hoài Tâm đến trọn đời và không bao giờ hát chung ở bất cứ nơi nào.

Liên sau đó chúng tôi có gặp Phương Hoài Tâm hỏi ra về mối vụ, Phương Hoài Tâm tỏ ra ngạc nhiên không hiểu vì sao chúng tôi biết chuyện nay. Cô không muốn trả lời vì sợ câu chúng tôi đưng khơi lại chuyện ấy lắm gì.

Sự thật ra thế, Tuy nhiên, theo chúng tôi thì Giao Linh cũng nên xem lại sự thù đối với mối đối ngày nghề để cho gặp mặt nhau bước được phù vụ nghệ thuật. Như thế đối đẹp sau là không thì mặt thau.

PHƯƠNG HOÀI TÂM

# SINH HOẠT TRONG LÀNG

Văn Hà tập «Luật Đồng Cô»

Soạn giả Văn Hà sau khi hoàn tất tuồng đoàn Hoa Anh Đào đã về với Dã Sỹ Ca của Quốc Thái Thoại tiên ở đoàn sáng, Văn Hà không được chỉ định một vai trò nào cả. Nhưng anh vẫn kiên nhẫn theo đoàn Dã Sỹ Ca để lưu điểm. Mới đây, theo lời ước tự đoàn gửi cô cho biết, thì Văn Hà đã được QT cho tập một vở tuồng tên «Luật Đồng Cô». Đây là tuồng «Luật Đồng Cô» thuộc loại Mông Cổ và nghệ thuật Văn Hà cũng sang làm phụ Quốc lý cho Quốc lý Bé.

Nên nhớ, bà vì nên Văn Hà đào Trang Hoài Phương cũng đang công tác với đoàn này.

## Phim hài hước «Chàng Ngốc Đào hoa»

Vừa phim của Thanh Nhựt, Hãng đang thu hình phim Thanh Lan qua V.N đã bắt đầu công tác quay «Em đi giữa hoàng hôn». Người ta cũng được biết hãng này sẽ quay phim hài hước «Chàng ngốc đào hoa» của Hùng Cường và Thanh Thủy Hằng đóng vai chính.

Chàng tố phim «Chàng Ngốc Đào Hoa» sẽ được Vũ phim quay tại phương hay chung cộng tác với hãng phim Thái Lan.

## Thanh Nhân đang tìm văn-kiệu

Nữ nghệ sĩ Thanh Nhân là đang chính các nhiều đoạn hát thược tố trong bao lâu nay lo lắng, vì nhiều tiếng nên không có hát tuồng nào hay.

# QUAN ĐIỂM THÂN TƯỢNG BỊ ĐỐT CHÁY

✱ Huy Trường

Trong vòng một năm nay có nhiều nữ ca sĩ, nghệ sĩ và tài tử đã bị tai tiếng vì những vụ liên hệ tình cảm với những kẻ có quyền to chức lớn. Những việc xảy không thể đến được với những đối với những bậc tương ở đành tiếng lớn nhất cũng nhiều đang được quần chúng khen giả chú ý một cách đặc biệt.

Người ta thấy rằng những thân tượng nay chỉ là nạn nhân của kẻ quyền chức và bực tiền cố để tìm cách gỡ bỏ để hòa nên thú tình nhân thôi. Đa là một mà của nên đã khi thân tượng không đưm hay không muốn phần nào trong lúc họ có quyền phía đưm.

Kết khác, những tiền tượng nay lại cùn tự đến thân vào con đường phiền lưu tình nhân, nhưng với kẻ có quyền thế tối to nên bắn tình với đồng nghiệp và người trong giới. Kinh nghiệm đã cho thấy nhiều thân tượng phải đốt cháy, vì khêu gỡ cây chay, bởi lẽ đã lấn lấn những gì nghề thuật của mình như là nhân biệc đắc gió để đối chọc với kẻ quyền thế và đầu bạc tiền.

Tuy vậy, cũng đôi khi cũng phải là thân tượng bị đốt cháy cho quan niệm đen tối về nghệ thuật.

Bà chủ rạp hát ở Q.N. không tiếp tục bỏ tiền ra cho THANH TÚ lập đoàn hát

# Vì ghen Trang Bích Liễu

★ Thanh Tú thách bầu Giáp hãy đi kiện anh !

Hãn có nhiều người lấy làm lạ không hiểu vì sao nghệ sĩ Thanh Tú vừa kí với khối đoàn Kim Tinh có vừa bỏ lấp đoàn hát mới mà chẳng thấy đoàn nay thành khánh. Nhưn được quan chăng Thanh Tú rời khỏi đoàn Kim Tinh để lấy nghệ nghiệp sau tuyệt bỏ lấp gánh khéo cho anh chủ đức sức làm đoàn.

Nghệ sĩ THANH TÚ

Người ta cũng có người nói Thanh Tú còn thiếu nợ bầu Giáp nên không thể hát ở trên sân khấu khác như trường hợp anh bị rắc rối ở đoàn Tiếng Hát Dân Tộc vừa qua khanh đã bỏ cức bầu Giáp.

## Bà chủ rạp mê Thanh Tú

Sự thật thì Thanh Tú quyết lấp đoàn hát vì tình và khi đã lấm đoàn thì anh không có gì bầu Giáp nữa. Thanh Tú đã được bà chủ rạp ở Q.N. bà ra bao trăm ngàn đồng để anh sắm sửa được lấp đoàn hát mang tên «Thanh Tú».

Nhờ đó mà Thanh Tú đã mua sắm anh sẽ đưng cụ cho đoàn hát mới. Số là bà chủ rạp này gọi cho T.T 300 ngàn đồng là vì bà sợ mà T.T muốn được gần gũi anh mãi mãi. Thanh Tú ở đây bà ta ở đó. Bà của định được mua lấy cho T.T ở đó vì bà sợ T.T sẽ bỏ bà bà mà theo anh nữa thì bà là không

## Thách bầu Giáp kiện

Gặp chúng tôi Thanh Tú xác định rằng anh quyết lấp đoàn sau khi đã Lấp ở. Anh thách bầu Giáp đi kiện anh vì anh không có gì gì ông ta cả. T.T. nhận rằng anh có mượn bầu Giáp tiền để quay Tivi hồi một năm về trước. Số tiền này bầu Giáp đã trả vào tương thân anh nơi sở làm (nghĩa là ông lãnh tiền lương T.T) cho đến bây giờ đã gần hết nợ Ngoài ra T.T. không có gì giao kèo hay mượn sự của ông thì anh hết ở đoàn Kim Tinh.

## CHUYỆN MẬT

Quốc Thái là kép hát của Kim Chung ngày xưa bây giờ đã đóng ra làm bầu của đoàn Dã Sỹ Ca. Lâm bầu vì hát với chánh bầu nhiều là anh nói tiếng rồi nếu anh chịu chém sốc đoàn, tìm tuồng hay để diễn.

Nhưng anh muốn nói tiếng ở đây hại thu bằng nên vận động được thu bằng cho tăng Việt Nam. Vừa rồi anh về Saigon thu bằng. Lẽ tương, sau khi thu xong ở bằng Việt Nam ra thì ai cũng ưa và vì được lãnh nhỏ hơn. Đang nay Quốc Thái mới mày mặc vào Thì ra anh chánh tiếng nên thu bằng không được lãnh tiền mà còn phải chi ra số tiền lớn nữa.

Hão đoàn mà gặp tham những là chết đây !

# KHẢ NĂNG SỢ... KHÔNG TẮC

KHẢ NĂNG : Thanh Nga ơi, xin cô làm cách giúp tôi lần này vì tôi sợ quá...

THANH NGA : Sợ gì thì nói, cho sao lại nhào vào đây, bộ muốn lại đường hả ?

— Tôi sợ vì nghe nói lấy máy đi lên không phải bằng máy bay quân sự mà bằng chiếc « Boeing » rồi cái không tặc như vừa rồi là tôi... đi đời nhà ma !

— Đó đang đóng phim « 5 vùng hồ và làng mà cho nói gì bây bạn ?

Đoàn Tiếng Hát Dân Tộc trình diễn tuồng

# CÁI TUỔI HỒI XUÂN

Đoàn Tiếng Hát Dân Tộc tại rạp Quốc Thanh đã trình diễn vở hát sẽ bội của soạn giả Hồ Giáp mang tên là «Cái Tuổi Hồi Xuân». Đây là vở hát tuồng mang tựa là «Ngang Trái» và «Đoàn người yêu cũ». Vở hát được sự góp mặt của những nghệ sĩ nổi danh như Thanh Được, Thanh Nga, Ut Trà Ôn, Ngọc Bích, Hồng Minh, Vân Khoa, Tấn Vân, Kim Lâub, Hoài Mỹ, Hoàng Vân...

Sự gặp gỡ giữa Thanh Được và Thanh Nga trong hai vai quan trọng của vở hát sẽ đã tạo được sức thu hút mạnh nơi đối vai khán giả. Cách đã những điều viên như Út Trà Ôn, Ngọc Bích, Vân Khoa, Hồng Minh cũng góp phần không nhỏ cho vở thành công của vở tuồng. Những điều vừa khác đã điều đó.

Cái Tuổi Hồi Xuân là một vở tuồng loại tình cảm khá thích nhiều thuật tình cảm có tình cảm gia đình một đoạn đời người qua hai mươi năm của người đàn ông đã trải tìm sức sự nghiệp mang tên Bích.

Ông Bích đang đầu tình cảm với cô giáo làng tên Xuân. Cô giáo mang tên, ông bị đối đi xa khi trở về thì cô giáo đã đi biết tích mất đang ngồi rằng cô ta tự tử chết. Ông Bích lấy người vợ thứ ahì sanh được một gái tên Mai rồi bà năm sau người vợ này lại chết.

Ông ở vậy nuôi con cho đến khi ông thành tỷ phú thì ông lại gả ép Mai cho kỹ sư Vinh trong lúc ông yêu nữa thư kỹ Thanh Các ông thì đang gặp nữ ca sĩ Bích Đào lại đam mê nàng vì nàng giống người yêu cũ là cô giáo Xuân ngày xưa.

Thì ra đã là con gái của ông với cô giáo Xuân hiện lại sẩn cho sống. Ông Bích lâm lạc yêu chính con gái của mình nhưng bà Xuân đã xuất hiện kịp thời để ngăn cản mối tình tội lỗi đó và cũng để cho mối tình giữa Bích Đào và Vinh, Mai và Thanh khỏi bị đổ vỡ.

Đúng chồng biết được sự thật, ông Bích rất vui mừng được gặp lại người xưa là bà Xuân sau 20 năm xa cách. Ông bằng lòng tác hợp cho Mai và Thanh, Bích Đào và Vinh để cho 2 đôi của gái cũng chu khác mà được hạnh phúc.

Tiết lộ đứng đắn ly kỳ, rùng rợn, đáng cho ông Tướng Thanh Tra lưu ý

# Nhiều quan biến lính thành 'lính ngựa' bỏ tiền túi mua xăng chở quan bà đi chợ

□ DIỄN NÔM ghi

SÉ GÒNH 03-10-(BC). — Kể từ cái ngày nền xăng nhớt xít tăng vọt giá vô cùng cái Ngọc Giếp mang tên là «Cái Tuổi Hồi Xuân» Đây là vở hát tuồng mang tựa là «Ngang Trái» và «Đoàn người yêu cũ». Vở hát được sự góp mặt của những nghệ sĩ nổi danh như Thanh Được, Thanh Nga, Út Trà Ôn, Ngọc Bích, Hồng Minh, Vân Khoa, Tấn Vân, Kim Lâub, Hoài Mỹ, Hoàng Vân...

Sự gặp gỡ giữa Thanh Được và Thanh Nga trong hai vai quan trọng của vở hát sẽ đã tạo được sức thu hút mạnh nơi đối vai khán giả. Cách đã những điều viên như Út Trà Ôn, Ngọc Bích, Vân Khoa, Hồng Minh cũng góp phần không nhỏ cho vở thành công của vở tuồng. Những điều vừa khác đã điều đó.

Cái Tuổi Hồi Xuân là một vở tuồng loại tình cảm khá thích nhiều thuật tình cảm có tình cảm gia đình một đoạn đời người qua hai mươi năm của người đàn ông đã trải tìm sức sự nghiệp mang tên Bích.

Ông Bích đang đầu tình cảm với cô giáo làng tên Xuân. Cô giáo mang tên, ông bị đối đi xa khi trở về thì cô giáo đã đi biết tích mất đang ngồi rằng cô ta tự tử chết. Ông Bích lấy người vợ thứ ahì sanh được một gái tên Mai rồi bà năm sau người vợ này lại chết.

Ông ở vậy nuôi con cho đến khi ông thành tỷ phú thì ông lại gả ép Mai cho kỹ sư Vinh trong lúc ông yêu nữa thư kỹ Thanh Các ông thì đang gặp nữ ca sĩ Bích Đào lại đam mê nàng vì nàng giống người yêu cũ là cô giáo Xuân ngày xưa.

Thì ra đã là con gái của ông với cô giáo Xuân hiện lại sẩn cho sống. Ông Bích lâm lạc yêu chính con gái của mình nhưng bà Xuân đã xuất hiện kịp thời để ngăn cản mối tình tội lỗi đó và cũng để cho mối tình giữa Bích Đào và Vinh, Mai và Thanh khỏi bị đổ vỡ.

Đúng chồng biết được sự thật, ông Bích rất vui mừng được gặp lại người xưa là bà Xuân sau 20 năm xa cách. Ông bằng lòng tác hợp cho Mai và Thanh, Bích Đào và Vinh để cho 2 đôi của gái cũng chu khác mà được hạnh phúc

mới nay, thứ 1 ngày đẹp trời thì đi thanh tra coi sẽ thấy ngay là Đề nghị với ông Tướng, nên bán bớt xe Jeep của các ông lớn, mua cho độ 10 cái xe đạp để nếu quan bắt chớ đi thì thằng lính lấy sức cần lao ra chạy, chớ chạy xe gần mất mắt sáng, hết cả thằng lượng và đầy là hình thức lính kiểng đông tiên rồi còn gì nữa.

Nguyên tác : HỒ ÔNG

Bản dịch : THIÊN LÝ NHÌ

(TIẾP THEO)

# Hồi thứ bảy mươi lăm

Lộ nguyên hình, Dăm Bông bị đốt

Lãnh đòn đau, Báo Chí vùng lên

Đây nói về Làng Bảo Giao Châu, sau ngày Quốc Hội uốn lưng dâng kiến Uỷ Quyền cho Tu Chính Vương Hiệp Bất Thoái, đã trở vào tình trạng tà tơi khốn đốn. Theo tập Anam Dị Sử của Hồ Lôn tiên sinh, kể từ ngày nhận được Uỷ Quyền Kiếm, Tu Chính Vương lấy làm sướng lắm đêm nào cũng ngồi uống trà trên Độc Lâu xem thiên văn rồi vẽ bụng cười, It lâu sau chỉ bụng bị rỗ lớn đến như đan bà có bầu, Tu Chính Vương cả kinh cho với Quan Ngự Y đến chẩn mạch. Quan Ngự Y xem xong vẻ mặt trầm trọng mở hòi trán nhỏ tong tong, một lâm khi mồng bao trên đình đầu.

Tu Chính Vương sợ hãi ấp úng nói :

— Chẳng hay ta mắc phải bệnh gì ?

— Ta lâm ! Tâu bệ hạ... !

— Là là làm sao ?

— Dạ hình như... hình như...

Tu Chính Vương nổi ruột nhổm dậy đập bàn quát lớn :

— Hình như cái khi gì ! Cố sao nó vậy mà cũng không mở miệng ra được à ?

Quan ngự y ấp úng một hồi, đoạn thu hết can đảm nói

— Kể ha thần ngồi bệ hạ... bệ hạ... có bầu !

Tu chính Vương nghe nói giật bắn người, trợn mắt nhìn quan Ngự Y :

— Ngươi nói sao ? ta mà có bầu !

(MAI TIẾP)



## TRẢ LỜI : Em nên dành quyền quyết định tối hậu cho chàng và sẵn sàng chờ những gì xảy đến

Đọc thư của em, chị đã suy nghĩ kỹ và thấy, việc em đang sống trong một "không khí tình cảm rất rắng tư mi, chỉ có một mình em mới có thể cảm rõ rệt. Đăng kh c chị lại nếu muốn đem những suy nghĩ của chị, mà lối suy nghĩ cổ ở lý trí nhiều hơn ý chí có thể cản các em những đó kiến mà em đã ta chỉ đã mà khuyên em. Hai bước trái ngược ấy đã khi e cho chị hoá nói em ạ.

Với em, chị bảo rằng mối tình ấy vẫn cũng thấm thành. Bởi em đã sống với chính em với chàng trong những buổi bạn bè, những tình mật, những sự cười cùng chung buồn vui có nhau. Như vậy, có lẽ em là người hiểu chàng hơn ai hết mới đúng. Nhưng rất có thể vì tình yêu em đã làm cho chàng nhìn quá nên em không còn hiểu gì nữa, em không còn kịp nhận ra gì nữa.

Sống trong thái độ ấy, cái lý do vì «chủ hiếu» mà chàng nêu ra, chị thấy có mơ hồ lắm sao, Nếu là giải, chắc chị không đến nỗi như vậy đâu. Vì đời sống con gái trong gia đình quá có nhiều khó khăn lắm. Đăng nhẹ chàng là con trai. Lẽ trai, nếu chàng thương em, chị tin chắc chàng có thể thuyết phục được gia đình. Một thông không được thì một năm. Một năm không được thì mười năm vì chắc chắn chàng sẽ êu cầu, em đợi. Đăng cấy chàng đã lấy lý do ấy để khuyên em nên đi, quan ngoài khác thiên chị cũng ngạc nhiên. Hơn thế, em và mọi người chàng hình như chưa gặp nhau lần nào thì đâu đến nỗi bà thủ ghét em đến độ cương quyết không cho chàng cưới em một cô bé cùng là đồng thôn.

Những lời nói trên đây, chị chỉ biết cần cứ vào những điều mà em đã tỉ trong thư, còn chuyện riêng của hai người, giữa hai gia đình chắc có gì nghệ gì em hơn thì chỉ chị chỉ biết đoán.

Tuy nhiên, chị vẫn không tin rằng chỉ vì lý do gia đình không không không lòng mà chàng có thể cắt đứt mối tình để đăng như vậy được. Phải chi trường hợp ấy, bà ở cách ấy là em, là một người con gái thì chị tin. Chị tin vậy. Đăng vậy chàng là con trai. Lẽ con trai nên chàng có rất nhiều bổ n cảnh và phương tiện để thuyết phục gia đình chàng em ạ. Do đó, việc chàng khuyên em nên... quên mối người khác hầu phải có nhiều nguyên nhân sâu xa mà có thể chàng không tiện nói ra.

Sau khi đã hiểu như vậy, chị nghĩ em nên dành quyền quyết định tối hậu cho chàng em ạ. Khi ấy sẽ đã quyết định là nên xa nhau thì hãn là không còn lý do gì để em ở lại nữa nhưng nếu ngược lại, chị lại cũng hiểu mối tình đã nhạng lâm lại rất khó em ạ. Chị lại cũng hiểu mối tình mà em đã dành cho chàng sâu xa, thân thiết đến nỗi nào nên chị không dám ép em phải khuyên em nên quên bạn bè.

Dẫu sao chàng là không thể I m khác được được phải không em ? Em hãy cạn dâm mà chờ đợi những gì sẽ đến em nhé. Sau khi đã cân nhắc mọi cách kỹ lưỡng và đã chàng toàn quyền quyết định rồi, dù có gì xảy ra em cũng khỏi ngạc nhiên. Dù vậy chị biết rằng em sẽ rất buồn nhưng biết làm sao được bỗ em.

Cuối cùng, chị chỉ biết cầu nguyện cho em có nhiều can đảm để đối phó với những bất trắc, những buồn đau trong những ngày tới, mà kể chàng quyết định trái với ý em.

Chị rất sung sướng được nhận em là em. Mỗi khi có điều, em nên viết thư tâm sự cho chị hay để chị chia sẻ với em những khó khăn mà có thể em sẽ gặp phải. Chị chỉ tiếc là không có nhiều thì giờ để có thể giúp em được như ý em muốn. Thôi, thì lâu chị em mình tâm sự với nhau qua mối tình thư cũng được vậy phải không em. Thương mến.

bocu

CƠ QUAN NGÔN LUẬN ĐỐI LẬP VỚI BÀ CÀ BỘI

CHỦ TRƯƠNG HỒ ÔNG CÂU ĐỐI THIÊN LÝ NHÌ GIÁM ĐỐC CHÂN TRỊ : CHÍ SĨ CÀI HANG

## ĐỐI KHÓ

Đọc 1 cái tin ngắn trong cột Lạ từ thành đến tỉnh, nghĩa là loại tin chỗ cần xe hay xe cần chở khỏi, có 1 cái tin rất gần đi nhượng đã làm cho nhiều người thấy cốt xa, và tự thương mình, thương người trừ ra 1 số ít người được no đủ bằng cách sống trên thân, xác, trên mồ hôi nước mắt, trên xương máu đồng bào thì không kể. Cái tin chỉ vẹn vẹn như thế nầy, ngày 12-7 vừa qua, Bì Tuấn vừa Đỗ phục vụ tại KBC 3046 không có tiền, đi lang thang ở phố đã ngăm người qua lại, và thêm thường nhìn sự hưởng thụ của những người làm học nhiều tiền nhờ chiến tranh, khi về thì đã gần giờ giới nghiêm, anh ta chợt nhớ thấy một con chó mực đang ngủ ngơ đi đạo chơi, đã đây anh ta bèn lấm một cuộc biểu tình đờ đội và anh ta nhận biết được rằng từ nhiều thàng qua anh ta đã không được hưởng một miếng thịt nào, do đó anh ta bèn núp kín và áp dụng đúng nguyên tắc phục kích địch mà quân đội đã dạy cho, kết quả anh ta đã chiếm thắng con chó mực lâm cho con chó mực chết ngay tại chỗ.

Chi phiếm một điều, sau cái màn chiến thắng vẻ vang đó là cô mấy bạn dân xuất biện, thế là anh ta bị bắt và bị giải tòa. Cái tin chỉ vẹn vẹn có vậy, tư ở nào bao gồm biết bao nhiêu là khía cạnh xã hội. Nếu anh ta áp dụng những điều đã học được ở quân trường về ngày trang, và ăn núp vẻ xáp lá cà với quân thù nghĩa là, người với người, khi chiến thắng được nhiên anh sẽ được gần ngay cho cái mẻ đầy đem nhưng hiện đang nằm ở đó quá, thay vì chiến đấu giữa người với người, anh ta lại nhàm lắm tìm đối thủ trong hàng súc vật để với mục đích thắng thắn là được một bữa chén no nê, cáng cái đa dạng, nên khi địch thủ ngã gục thay vì được hưởng thưởng... xứng đáng anh ta lại bị bắt tù tha mới là trèo cáng ngồng chứ Cũng chuyện nầy, người ta có thể suy ra rằng, sau bao năm chiến tranh và hàng ngũ đàn ông không được cũng có chi đó, cần chăng đã đó khó quá rồi, và đây chỉ là một trong muôn nghìn trường hợp mà vì nay mốn nên được lấm nhiều thứ phiền đã hà con cái chơi chăng, cho thân phận tôi một cảm nhiều suất đối với công hàng ngũ những chiến binh đã đánh cho thanh những Cô những kẻ ngồi mát ăn bát vàng, tham những trăm nghìn, triệu kẻ những tiền sinh tiền và tiền ở đâu cũng lợi nên cuối cùng bao nhiêu cảng trạng và đời sống tâm hồn nay hướng hết, còn đa số tốt cuối cùng chỉ được như mà chẳng lính chiến nầy thôi, nghĩa là đối rách và đã đây.

## Chỉ cần nhà cần thôi

Trên chuyến máy bay Air France từ Ba Lê đến Sài Gòn đã không 60 hành khách thuộc nhiều quốc tịch. Chợt ông hành khách Ấn Độ đưa 2 tay ôm lấy bụng, vẻ mặt nhăn nhó khó chịu.

Ngay hàng ghế bên cạnh ông đệ tử của ngài Mô Ha Mét có 2 thanh niên đều vừa tốt nghiệp thạc sĩ y khoa. Thấy ông nọ nhăn nhó, thanh niên tên Tuấn chợt hỏi hạn :

— Hùng nè ! Đó cậu cái nhà anh Cà Ry kia đau bệnh gì ?

Hùng nhìnông khách Ấn Độ một thoáng rồi đáp :

— Hãn ôm bụng thế kia nhất định là đau chứng bình ruột dư rồi.

Tuấn lắc đầu :

— Cốc phải ! Đó là chính là đâu hiệu hãn bị đau bao tử, cậu quên rằng hãn vừa dùng xong bữa ăn trên phi cơ sao ?

Hạ người khất định không chịu thì "cách không chẩn bệnh" của nhau nên cái cọ vung tí mệt.

Sau khi mây hạ cánh xuống phi trường Tân sơn Nhất, Tuấn và Hùng thấy ông khách Ấn Độ lom khom bước xuống cầu thang trán vã mồ hôi, Tuấn lại chợt nói :

— À, có thể hãn đau bịnh tứ nên mới có trường ấy như thế kia.

— Vô lý ! Nếu đau bịnh tứ thì khi đứng dậy hãn sẽ giảm sự đau đớn đi nhiều, chứ đâu có vã mồ hôi ra như vậy.

Cuối cùng để biết 1 cách chính xác trong 2 người, ai đoán bịnh đúng, Tuấn và Hùng cùng chạy lên hỏi ông khách Ấn Độ.

— Xin hỏi, ông có thể cho biết ông đang mắc bịnh gì vậy ?Chúng tôi đều là bác sĩ, nên ông cần chúng tôi sẽ chữa giúp cho ông.

Ông khách Ấn Độ lau mồ hôi trán, nhìn hai người khẽ đáp :

Cám ơn hai vị bác sĩ. Tôi đang bị... Tao Thần Quỉ và chỉ cần... nhà cầu đang gọi

## Nó không chịu đứng yên

Tạp chí L'Amour của ta gần gũi trẻ đẹp Célile-Drouin chuyên đăng hình liên ông, con trai sexy trăm nhân trăm, nghĩa là hãy biện trọn vẹn cái đông hồ quá lắc trước mắt, trước mũi người đọc gồm toàn liên hà con gái,

Tạp chí này ngay trong số ra mắt chỉ em phụ nữ ta tại Ba Lê và toàn thể nước Pháp, đã bán đến vào một phát hết tiêu 300,000 số.

Trước thành công rực rỡ này, bà chủ nhiệm Drouin sướng tê tê mê. Bà liền phái một đàn nữ phóng viên gồm các cô trẻ mảng và đẹp ào ồn đi săn hình khắp nơi. Nàng đại tượng được chỉ ý đến nhiều nhất bao giờ cũng là máy trự thuộc loại có dành vong, chứng hạn như các Tổng, Bộ Trưởng Tài Tự, Danh Ca, Dân Biểu...

Một hôm cô nữ phóng viên duyên dáng của tạp chí L'Amour với chiếc máy ngắn của cô ở chiếc ăo hờ cả đồng nói non, đã đột nhập vào nhà riêng của anh chàng tài tử Đức Quốc tên tuổi vang dội khắp Âu châu. Đó là anh chàng Helmut-Berger.Cô nữ phóng viên yêu cầu tài tử H.Berger cống hiến cho độc giả sợi cai L'Amour thân hình tuyệt đẹp của chàng cùng với cái đồng hồ quá lắc.

Anh tài tử nầy vui vẻ nhận lời và trút bỏ quần áo liền tút xuyt.

Khi cô nữ phóng viên ngồi thụp xuống gióc máy sinh lên nhàm, cô vẫn thấy đận anh thì tử.

— Kỹ thuật chụp hình khác với quay phim rất nhiều. Vậy cầm nhân đóng phim thái viên, đông động đậy để bức hình được nét vì tôi chụp với tốc độ chậm.

— Cô yên chí, tôi đã quá quen trước ống kính máy ảnh rồi.

— Nhưng thưa ông, cái kimđồng hồ quá lắt của ông nó đang nhích lên ấa.

Anh chàng H. Berger tỉnh bơ đáp :

— Nếu muốn nó đứng yên thì cô làm ơn mặc thêm vậy lót và kéo cao cổ áo lên !

GIAO CHÂU LONG KỲ

TÌNH THẾ ĐÃ ĐẾN MỨC PHẢI KÊU CỨU...

# CÁC EM HỌC SINH NGHÈO, HIẾU HỌC ĐANG TRÔNG CHỜ ÂN NHÂN GIÚP ĐỠ

**Chúng tôi còn ở đọng hãng mấy trăm hồ sơ của các em học sinh nghèo, học giỏi gửi đến xin học bổng. Chúng tôi tha thiết kêu gọi tất cả các vị ân nhân tiếp tay với chúng tôi. Ông Vũ Kim Lương. Một trong những vị ân nhân tinh nguyện đi xin học bổng cho các em.**

KIỀU MỸ DUYÊN

Ông VŨ - KIM - LƯƠNG 17 Huỳnh quang Tiên Giadịnh : Ông Lương đã cho 1 học sinh nghèo ở Huế, một chàng 20.000đ và cho một em vừa thi đỗ vào lớp 6 Võ Trường Toản 4.000đ để đóng tiền nhập học. Ông Lương cũng cho biết ở xứ đạo của ông nhiều người có lòng từ tâm lắm, ông Lương tính nguyện đem mười hồ sơ của các em về xin học bổng dùm cho các em.

Chị Nhật Tiên, Chủ tịch ủy ban xét học bổng kỳ giả Hồ Ông và KMD thấy tấm ân nhân Vũ kim Lương quá nhiệt nhiệt quyết và thiện chí nên đã Chủ tịch ủy ban kính mời ông Lương vào ủy ban cùng xét học bổng. Chị chủ tịch cho biết chị rất hân hoan khi thấy có nhiều ân nhân sốt sắng giúp đỡ các em. Cũng nhiều ân nhân, nhi nhiều em càng được giúp đỡ các em sẽ được học đến nơi đến chốn. Ủy ban cứu xét học bổng xin chân thành đa tạ ông Vũ kim Lương.

## Tìm việc cho các em học sinh nghèo.

Các em học sinh nghèo muốn tìm việc làm hãy viết thư cho chị Kiều Mỹ Duyên. Viết trên một mảnh giấy riêng kỹ rõ khả năng của các em, phải viết trên một mặt giấy, địa chỉ thật rõ ràng. Mục tiêu việc cho các em hoàn toàn miễn phí.

Qui vị ân nhân muốn giúp đỡ các em HS nghèo đã có phương tiệp tiếp, học học, xin quý vị liên lạc thẳng với các em theo địa chỉ ghi ở trên.

ÔNG ĐỨC LÔNG 113 đường Thành Mậu Chi Hòa.

Xin chân thành đa tạ ông Đức Lông. Chúng tôi sẽ giới thiệu đến ông 1 học sinh nghèo hiếu học sinh viên nghèo khó Phập Ngữ để kèm cho các chàu sáng kiến của ông rất hay, chúng tôi vẫn đều giới thiệu các em đến kèm trẻ em tại tư gia.

Sau nhiều lần định rồi không việt lương lý, em cảm thấy, làm sao ấy khó phải nhờ và nhưng bàm sáy em... với ước mơ có một chỗ làm mà vẫn tiếp học học và sau nhiều lần tìm kiếm không a, phải nhờ chị đây.

Đã chỉ khiến biết thì giờ em vừa nói và em... năm nay em 19tuổi mới thi đậu tú tài ban B hoàng hình, cha kỹ sinh Gia Long, con một công chức, mẹ bị bệnh nhân kinh 8 2 năm. Không anh chị, tám em gia đình cả hà em là 12 người, không thể kèm em vì bác em làm ăn riêng tuy ở trong nhà, chỉ có 2 em trai học đệ thất, đệ Lục là học Chu Văn An còn lại đều học trường tư, 2 em Đệ Nhị, Đệ Tam kỹ thuật học dưới Gò Vấp sáng đạp xe đạp đi chiều đạp về.

Nếu được chị giúp em, chị tìm cho em một chỗ làm, chỗ dạy kèm thì càng tốt, dạy các em bé để đỡ.

Thôi, em biết chị bận lắm, em xin dừng bút, chúc chị vui vẻ, thanh thản mãi với tâm hồn đẹp lắy.

NGUYỄN T TUYẾT XUÂN

359 Lê Thái Tổ SG.

## Tìm việc

Nữ sinh viên đậu phần hai, thạc thiết tìm chỗ làm như đay kèm các em tiểu học hoặc làm văn phòng v.v... Mong sự giúp đỡ của quí vị ân nhân để tiếp tục việc học.

Địa chỉ : Ngọc Quý 7 cư xá Nguyễn văn Liêng đường Dương Bá Trạc Sg8.

NHÂN TIN, B.S. VINH SƠN.

Trang Quốc Tế cám ơn B.S. đã nhân nhiều nhiều thì giờ xin ghi xuất xứ của tài liệu. Thành thật cám ơn. Xin tiếp tục gởi bài về Tòa Soạn HB.

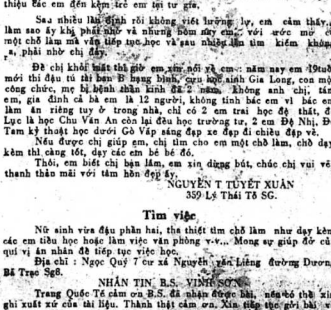

## TIỂU THẤP NHẤT LÀNG

Tên phái võ hiệp kỳ tình của : Cô Long VƯƠNG HUỲNH NGÂN chọn dịch

— 3 —

### CHƯƠNG 2
### Dàn tay Phong tứ Nương

Phong tứ nương hít một hơi dài, đưa tay lên :

— Các người trông, tay thiếp có giống tay kẻ giết người chăng ?

Hai bàn tay với mười ngón thon thôn tựa cánh hoa lan, mềm mại như không xương.

Lưỡng đầu xà đập gọn,

— Không giống.

— Thiếp cũng thấy không giống, nhưng lẽ lùng ở chỗ cô lúc tay nầy cũng giết được người !

Hai tay nâng bổng vầng nhẹ. từ kẻ tay bay ra mười mấy vệt sáng bạc.

Tiếp theo là một tràng tiếng kêu thê thảm, mắt mỗi người đều trúng một ngân châm mà không ai nhìn kịp từ đâu bay tới.

Cũng không một ai tránh được.

Phong tứ nương thở dài nói :

— Xem lén dàn bà tắm rửa sẽ có ngày bị kim đâm dưới mắt, chắc các người chưa nghe qua câu nầy.

Ai nấy đều bụm mắt, đau đớn, ngã quỵ lăn tròn.

Tiếng kêu gào thảm thiết của số người ấy vang lên, song Phong tứ nương không muốn bịt tai. Bởi tàng cơn bận ngầm nghĩa đôi bàn tay nàng.

Ngẫm nghĩa khá lâu, nàng mới nhắm mắt thở dài :

— Giỏi cho đôi tay nầy, không dùng để mạy, mà thêu chăn. lại dùng để giết người, tôi đáng tiếc...

Bỗng nhiên, mọi tiếng kêu gào đều nhớt tẻ ngừng lại, có thể nói là ngưng cùng một lượt.

Phong tứ nương cau mày, gọi hỏi nhỏ :

— Hoa Bình ?

Bên ngoài không một tiếng đáp, chỉ có [illegible] xạc.

Khá lâu sau mới có một tiếng rên rỉ [illegible] :

— Phong tứ nương nhếch nhếch khóe môi cười.

— Thiếp biết là chàng đến rồi. Ngoài chàng thì còn ai có thể giết luôn bảy người trong nháy mắt ? Còn ai có thể dùng đao nhanh như thế ?

Bên ngoài vẫn không có tiếng hồi đáp.

Phong tứ nương tiếp :

— Thiếp biết chàng giết họ để cho họ nhẹ phần đau đớn. Không lòng chàng mềm hiền như thế tự bao giờ ?

Chập sau mới có tiếng người thong thả hỏi :

— Phong tứ nương đó chăng ?

— Thế chàng không nhận ra giọng nói của thiếp sao ?

— Phải chăng chàng đã quên thiếp ?

— Ngoài Phong tứ nương thì ở thế gian nầy không ai lại mang ám khí ngay khi tắm rửa.

Phong tứ nương cười khúc khích :

— Thì ra chàng cũng tính xem thếp tắm bằng không thì làm sao biết là thiếp đang tắm ?

Hoa Bình dường không nghe lời nói của nàng.

Phong tứ nương tiếp :

— Chàng muốn nhìn tại sao không ngang nhiên bước vào đây nhìn ?

Dường như Hoa Bình có thở dài :

— Nàng xuất quan đã sáu bảy năm, mọi người đều cảm thấy rất bình yên. Tại sao nàng quay về ?

— Vì thiếp chớ chàng !

Hoa Bình ngậm miệng.

Phong tứ nương hỏi :

— Nhưng sao chàng thở dài thế ? Chàng cho rằng thiếp tìm đến chàng không có chuyện hay chăng ? Một người đã phát đạt rồi không muốn nhìn bạn cũ chăc ?

— Mặc dầu đ[illegible], ta chờ gặp.

— Thiếp mặc xong rồi, chàng vào đi !

— Bây giờ mới thấy Hoa Bình xuất hiện ở cửa. Mắt chăng bỗng hoa lên vì Phong tứ nương hãy còn trần như nhộng trong bồn tắm.

Phong tứ nương cười khúc khích :

— Với người có lòng muốn xem thiếp tắm thì bị thiếp g ết chết. Nhưng với chàng không muốn xem thì thiếp lại muốn cho nhìn !

Hoa Bình lùn thấp như không ai nhận là chàng thấp. Bởi vì trông toàn thân chàng dầy dẫy kinh lực, một tức lực kinh hồn :

Hoa Bình mặc áo choàng đen rất đài, song vẫn để lộ bọc vải đựng đao mảu đỏ, cán đao lò ra. Hoa Bình làm thế lánh giới hắc đạo Quan Trung chớ ở ngon đao nầy.

Phong tứ nương hỏi :

— Nghe nói chàng đã giết được «Thái Nguyên nhứt kiếm» Cao Pui vào mấy năm trước, phải không ?

— Ớ !

— Lại nghe nói «Thái Hành song đao» anh em nhà họ Đinh cũng bại dưới tay chàng có phải ?

— Ớ !

Chẳng những không nhìn Phong tứ nương Hoa Bình cũng không nói thêm một chữ.

Phong tứ nương mỉm cười :

— Cao Pui và anh em nhà họ Đinh thuộc hàng đệ nhứt vô lâm cao thủ, chàng giết được họ đủ thấy đao pháp của chàng càng lúc càng nhanh.

Hoa Bình lặng thinh.

— Lão nãy thiếp ghép quan là vì muốn thấy khoái đao của chàng đó.

Hoa Bình biến sắc :

— Thật nàng muốn thấy ?

— Không việc gì chàng phải vội. Thiếp không tìm đến để giao đấu với chàng, vì thiếp không muốn để chết dưới đao chàng. Mà chàng cũng không nỡ giết thiếp.

Khá lâu sau. Hoa Bình mới lấy lại vẻ bình thản :

— Thế thì bất tất phải xem.

(Còn nữa)

## MÂY THÀNH

TIỂU THUYẾT — NGUYỄN THỤY LONG

### PHẦN THỨ HAI

### CHƯƠNG BỐN
Tiêu thổ kháng chiến

—85—

*TÓM LƯỢC «MÂY THÀNH» Phú Nhi, một khu phố nhỏ bé nằm dọc theo quốc lộ 46 đường từ Hà Nội qua Thái Nguyên. Nơi ghi dấu những di tích lịch sử thời Pháp Đông Thiên Vương đánh đuổi giặc Ân.*

*Trong thế kỷ trôi qua, phố Nhi chìm trong đời sống bình lặng cho tới ngày cuộc kháng chiến chống Pháp của toàn dân bùng nổ. Phố Nhi chuyển mình trong một đời sống mới. Không bỏ một «Đi Phố Nhi bắt đầu lộ diện. Lần lần trong tình yêu nước cuồng nhiệt là gian trá, hủ dâm, tàn bạo. Tất cả những điều tiêu đã đã được ghi nhận qua một nửa của một cô bé 10 tuổi tên Thủy, đứa em tên Luận và một cô bạn gái tên Phượng.*

*Cuộc kháng chiến của toàn dân bị lực lượng viễn chinh Pháp dồn đuổi thấp vùng Trung Du Bắc Việt. Phố Nhi cũng rằng nhưng hoàn cảnh [illegible] Giặc Pháp từ Thái Nguyên dồn về, trên qua phố Nhi. Phố Nhi phát động chiến dịch «tiêu thổ kháng chiến». Dân chúng tản cư vào vùng núi rừng. Gia đình cậu bé Thủy phải tản cư vào dồn điền Nam Lý của ông ngoại. Cậu bé Thủy tiếp tục chứng kiến những cuộc rút lui bình Pháp...*

Hai người ngồi xuống một bậc thềm ở sân đình, anh cán bộ Phú không còn những lời dịu dàng với chị Thắm, anh bơ vơ xỏ :

— Cho gì nữa đây, cô muốn làm xấu tôi phải không ?

Giọng chị Thắm vẫn đo tồn :

— Không phải như vậy, tôi chỉ muốn nói với anh rằng dưới con hiện tôi mang trong bụng đích thực là con anh.

— Con tôi ?

— Vâng, đích thực là con anh, em đã thai nó trước khi em bị Tây...

Anh Phú từ một tiếng :

— Nói thế chó nó nghe cũng không được không thể nào là con tôi được.

— Điều đó tùy anh, tôi chỉ nói với anh như vậy.

— Để làm gì vậy ?

— Chẳng làm gì hết, tôi chỉ nói với anh thôi, anh hiểu sự nhục nhã của một người dân bà bị Tây hiếp chưa, nhiều người đã thất cổ tự tử.

— Tại sao cô không làm như vậy ?

— Tôi không thể làm như vậy được, anh độc ác vừa vừa chứ, anh muốn xui tôi chết cho khuất mắt đi phải không ? Tôi không thể chết được, tôi phải sống anh hiểu không, để chứng minh cho mọi người thấy rằng đứa con tôi sinh ra không oũi lô tác quân không phải giọt máu của thằng thực dân con, nó là của anh.

Anh cán bộ Phú giọng giở mặt :

— Có chắc là cô đẻ ra thằng Việt Nam không ?

— Chắc chắn.

— Nhưng cũng không thể cứ để ra một thằng bé con Việt Nam mà bảo là con tôi.

— Anh nói gì ?

— Tôi nói vậy đó, chưa chắc đã là con tôi, chưa chắc đã là giống máu của tôi.

Chị Thắm hình như không thể chịu đựng được nữa, thở ra tiếng hơn :

— Tôi không ngờ anh có thể ăn nói như vậy được.

— Tôi nói không có gì quá đáng hết.

— Khốn nạn, anh thân nhân, anh quen mặt với tôi, trời ơi, anh quên cả những lần anh [illegible] với tôi rồi sao ?

— Tôi nói gì ?

— Khi đó anh dỗ ngọn dỗ ngọt tôi, anh nói rằng anh sẽ cưới tôi, nếu còn vì kháng chiến chưa thể lấy được tôi ngay thì anh nhận đứa con đã là đứa con của anh, bây giờ.

— A, lúc đó khác bây giờ khác.

Anh cán bộ Phú hình như đã bắt mãn lắm, anh không thể nào chịu đựng được nữa, muốn đuổi chị Thắm đi cho khuất mắt :

— Tôi không có thì giờ để nói chuyện với một con mẹ điên khùng.

— Bây giờ anh lại nói tôi điên, luận điệu ấy đo anh tung ra, anh khốn nạn.

— Tôi nói cho mà biết, không bốn thì sống mà không khốn hốn thì chết cả nhà cô, đừng làm phiền tôi không có lời đâu.

(Còn nữa)

## THÀNG CU CAI ĐỜI

84) tiểu thuyết — MẠC KHÁCH

*TÓM LƯỢC CỐT TRUYỆN — Trong một ngôi làng nhỏ ở miền Bắc, thời xa xưa, có thằng mà cọc trai không phải là việc lính tráng, con gái không vợ bậc gái loạn, lại bạn rộn về công việc đồng ruộng với những chuyện chim chuột lắm chăng nhăng...*

*Câu chuyện được mở đầu với nhân vật chính : cái đĩ Tôn. Còn những thằng ưu thích mời bạn đọc xem tiếp đuôi đây.*

Bà Hai Khúc chỉ cười ngất nghẽo rồi ghé tai anh nói thầm :

— Mấy cái gối ôm chị bỏ đi hết rồi. Mà gác gối ôm cũng chẳng ấm được bao nhiêu, có phải thế không ?

Anh lại vờ lắc đầu nói :

— Em cũng chả biết sửa. Em chưa có nằm chung với ai bao giờ.

— Thế là bà Hai Khúc cầm ngay lấy cái chân của anh, khẽ kêu lên :

— Chết chửa ! Thế ra từ hôm nọ đến giờ em vẫn chỉ gác cố mỗi cái chân nầy thôi đấy à ? Thế thì sao chết ! Sao em không bảo chị đổi cho cái chân khác ?

Bà ấy nói mà cứ ghé sát vào tận mặt người ta, hơi thở phả vào má nóng cứ hổi hổi, bỗ ai mà chịu được.

Vì thế cho nên anh mới gật đầu đáp :

— Ơ... cũng hơi rết rẻ một tí chưng rồi cũng quen đi, không sao đâu chị ạ.

Đời nào bà Hai lại chịu để cho cậu em đắp cái chân vòng đinh như thế nữa, thế là bà ấy giằng cái chân auh ra, hất xuống chân giường, rồi tung cái chân bông của bà ấy dẫn lên cho anh.

Mọi kẻ đến đây, anh Xã Quy đã bị cô Anh vẻo cho mấy cái phải kêu lên oai oái, rồi anh Xã Quy lại cười, hì hì nói :

— Ơ kìa ! Kẻ chuyện ngày xưa cơ mà. Có phải là chuyện mới đây đâu mà cầu vào người ta.

Gặt tay cô Anh ra, anh xã Quy lại tủm tỉm cười, nó :

Nói của đáng tội, đắp cái chân bông của bà Hai Khúc thì êm hơn thật. Thế rồi bà Hai Khúc lại nằm xích lại thật gần, khẽ nói :

— Cậu sợ gác thì bị tê chân à ? Ai bảo cậu thế đấy ? Em vẫn gác thế mà êm thêm chứ tê chân thế nào được.

Nói đến đấy, anh Xã Quy nằm ngửa ra cười hình hích một lúc rồi mới quay lại nói với cô Anh :

— Mà kể ra thì cũng êm hơn thật, chứ không phải là bà Hai Khúc nói dối đâu...

Thế là anh Xã Quy bị cô Anh chôm ngay lại đẫm tủi bụ vào vai, vào cánh tay. Anh Xã Quy lại phải kêu lên :

— Ơ kìa ! Người ta vừa mới nói như thế nào ! Có phải là chuyện hôm nọ đâu mà cũng đánh người ta.

Cô Anh vùng vằng đáp :

— Mặc kệ, tôi không biết... Nghe tức tức là Chuyện hôm nọ thì cũng đánh...

Anh Xã Quy tủm tỉm cười nói :

— Ơ, nếu thế thì thôi vậy, chả kể chuyện bà Hai Khúc làm gì nữa.

Cô Anh lại giẫy nẩy lên :

— Không, anh cứ phải kể hết không có thì tôi cầu cho anh chết. Tôi phải nghe thì mới biết là tại sao về sau anh lại quý quái đến như thế nầy.

Anh Xã Quy cười hình hích, cãi :

— Ơ, sao lại chơi khăm thế. Không kể thì cầu chết, mà có kể thì đánh chết, đằng nào cũng chết cả thì còn ai biết đằng nào mà lần.

Cô Anh cười cười nói :

— Thôi được rồi, anh cứ kể đi. Tôi không đánh nữa đâu. Chỉ trừ những lúc nào quá quắt lắm thôi...

Anh Xã Quy phì cười :

— Thế thì cũng như không. Biết lúc nào là quá quắt với không quá quắt.

Cô Anh đưa tay lên vẻo hờ vào ngực anh Xã Quy, nhẹo lại hỏi :

Thế nào ? Bây giờ anh có kể đi hay chỉ nằm nói lý sự nữa đây ?

Anh Xã Quy giả vờ cuống quít đáo :

— Kể... kể... Yêu đề cho người ta kể... Hi hi... lúc ấy thằng bé thấy êm quá đi mất. Nhưng mà anh cũng vờ vờ, nằm im. Bà Hai Khúc tay loy anh, hỏi :

— Thế cậu có thấy êm hơn không ? Mà có tê chân tí nhỏ không ?

(Còn nữa)

## GIA ĐÌNH

tiểu thuyết NGUYỄN SƠN

(84)

*TÓM TẮT : Hứa vương Ngâu một tỷ phú ở Chợ Lớn, nhưng ông ta bị bịnh «liệt» mặc dầu tuổi mới 60. Trong gia đình có một người tớ già, 70 tuổi, gọi là Lão Tòng, mới bày trò cho Hứa tiên sinh tìm lại rung cảm của tuổi trẻ, để là đưa tới 6 thiếu nữ thiệt đẹp cho tiên sinh gọi ý... Tuy nhiên, nói Hứa tiên sinh cũng không tìm gặp tự rung cảm nào, mà trong thời gian nầy, lão Tòng lại lần lượt đổ trả ở đâm của lão ta ra, những thiếu nữ nạn nhơn của lão Tòng lại nơi thủ phạm là Hứa tiên sinh nên đâm ra rắm thò Hứa tiên sinh và tiết sẽ trả thù...*

*Mấy mươi năm về trước, lão Tòng cũng từng giữ trò ở đâm với vợ của Hứa tiên sinh và trong hai đứa con của Hứa tiên sinh có 1 đứa con riêng của lão Tòng, nhưng Hứa tiên sinh không hay biết.*

*Sở dĩ lão Tòng hành động được nhờ ông ta có loại thuốc mê đã trong điếu thuốc, ai hít nhằm thì ngủ như chết.*

Thế là, lão Tòng dành phải cho xe đưa Lạc Mai và Băng Trinh về nhà. Lão thở một hơi dài nhẹ nhõm.

Té ra, những gì lão lo sợ nãy giờ, chỉ vì lão tưởng tượng dài đâu quá nên tưởng là chuyện có thiệt, bây giờ, Hứa tiên sinh cho đưa hai con bé nầy ra về thì kể như lão khỏe rồi.

Dù vậy, lão cũng bảo thầm :

— Tụi nầy đi về, nhưng chưa phải là dứt đâu. Có ngày, tụi nó trở lại, đây nữa và lúc vui miệng, biết đâu, tụi nó lại tỉ tê thổ thế cho tiên sinh nghe là mình bỏ mạng. Mình phải làm đao đâng cấu mới được.

Lão đưa Băng Trinh trở lại cho phòng của Lạc Mai rồi nói nhỏ :

— Hai cháu hãy ở đây, chờ lão ra dặn xe cộ đề họ tới đưa hai cháu về nhà... Hai cháu hãy chờ đợi một chút nhé !

Lão Tòng bày giờ lại thấy tiếc, nếu hai con bé nầy đi về thì lão chắc buồn lắm, nhưng mà phải giết hai con bé nầy để trừ hậu hoạn.

Lão trở qua phòng kế bên, đưa tất cả ba cô còn lại vào phòng riêng của Hứa tiên sinh rồi thay vì đi kêu xe cộ để đưa Băng Trinh và Lạc Mai về, lão lại lén tới phòng chứa sách của Hứa tiên sinh để tìm quyển sách của Hồ thanh Ngưu. Lão không khó khăn gì lắm để tìm quyển sách nầy, vì đã có sẵn thế kỷ sên quyển sách rách te tua, màu vàng sậm, như mục tới nơi vậy.

Lão vẫn ngồn đèn lên rồi đọc nhiều trang. Lão đương tìm một loại độc dược để cho hai con bé Băng Trinh và Lạc Mai uống trước khi hai nàng ra xe đi về, vì bữa trước đã biếu mỗi người hai nàng đã tới nhà rồi, lão đâu còn gì mà lo nữa.

Lão đã tìm được một cái tên thuốc độc, loại độc chậm, tức là không làm chết liền mà sau đó vài ngày mới làm cho người uống nhằm chết.

Lão lấy viết và giấy ghi vội những tên thuốc lão định sau đó sẽ rời tiệm thuốc Bắc bổ các loại thuốc nầy mang về.

Ghi xong, lão cắt miếng giấy vào túi rồi trở ra ngoài, tới một tiệm thuốc Bắc để bỏ mua.

Người bán thuốc nhìn lão Tòng như kinh ngạc lắm, vì sao lão già nầy lại đi bỏ một thuốc độc toàn là độc dược, chắc lão già nầy muốn tự tử đây.

Người bán thuốc nghĩ như vậy nên mỉm cười rồi bỏ cho lão Tòng cái toa thuốc nầy, xong rồi, để vào cái tên để tên cho chuyển ra, rồi mới trao cho lão Tòng :

—Em về đặng thuốc chỉ thuốc mèo phải hôn ?

Lão Tòng run run cười gượng, thì người bán thuốc tiếp :

— Đừng có uống nghe hôn ! Uống vào là hết thuốc chữa đó. Nhưng sao lão lại có cái toa thuốc nầy, vậy chớ ?

— Của chủ tui sai tui đi bỏ đó. Thôi, tui trả tiền rồi cho đi về.

Lão Tòng lúc yêu thì cũng cường, nhiệt mà khi nghĩ ngờ cần thanh toán người thì đang ta vẫn đắm lắm như thường.

Lão Tòng mang gói thuốc trở về nhà mà lòng giả hoang mang cực độ, giết hai con bé nầy thì uổng lắm, nhưng để chúng sống thì nguy hiểm.

Lão trở về rồi chui ngay vô phòng của Băng Trinh và Lạc Mai, hai người con gái nầy đang nằm bàn tán nhau về những món quà mà tiên sinh biếu quá trọng hậu. vì bữa trước đã biếu mỗi người 100.000 đồng rồi, nay lại biếu thêm mỗi người hai trăm ngàn nữa lại còn cho cô gái bộ cầm thạch quý giá gồm ba món bông tai, cà rá và chiếc vòng tay, cả hai cô đương bàn tán thì lão Tòng vẻ tới :

Hai nàng mừng rỡ hỏi mau :

— Có phải đã có xe tới rồi phải hôn, lão Tòng ?

Lão Tòng lắc đầu :

— Xe mắc bận hết, còn hai chiếc thì hư, đương sửa. chờ sửa xong thì hai cháu ra về.

— Nay giờ, lão đi đâu mà lâu thế kình vậy ?

— CÒN NỮA —

## ĐỘC MỘC

✱ Tiểu thuyết của LỆ HẰNG

—56—

### CHƯƠNG 3

Dinh gật đầu :

— Còn.

Nàng thầm thì, bởi giọng nàng mất hết tự tin:

— Còn anh, anh làm gì ngoài đó ?

— Nói chuyện với chị ấy.

Tự nhiên nàng bận ghét Dinh, bận ghét tất cả mọi người đã thường ngày, nàng mến Dinh nhất trong gia đình chồng : chỉ vì Dinh đã buột miệng gọi Tường Vi là chị ấy.

— Cám ơn Dinh, em về phòng đi, chuyện chán quá.

Nói xong nàng lạnh lùng khép ngay cửa lại. Nàng nhìu quanh căn phòng vợ chồng của nàng thấy xa lạ với nó hơn bao giờ, thấy thương xót mình và khinh ghét mình nữa.

oOo

Gần trưa, Minh trở lại với nàng, gương mặt chàng là một cõi trời riêng, bân khuân, ngập ngừng ở đề ngỏ vực.

Nàng ngước mắt lên nhìn ngẩm chàng, như nhìn người khách lạ.

— Thảo.

Chàng gọi. Thảo vẫn đăm đăm ngó chàng, nàng muốn tìm kiếm những dấu tích Tường Vi để lại cho chàng. Nàng đã không được ra đón nhìn chồng nàng nói chuyện với người dân bà khác. Suốt buổi sáng, nàng chôn chân trong căn phòng nầy, tự chối tay mình lại trong cơn chịu đựng dài lê thê của nàng.

Nàng muốn hỏi chàng nghĩa chuyện, rồi thôi, nàng thấy được nỗi chán nản của nàng khi trông lại mặt chồng.

— Ghen để làm gì nhỉ ? Hẳn là cái gì để ta phải ghen thứ tức hẳn ? Hẳn có hai tay, hai chân, mắt biết nhìu, môi biết hôn, và chút da thịt êm. Linh hồn hẳn nằm ở đâu ? trong bụng, nơi ngực hay trên đầu ? không thấy gì hết, chỉ nhớ những đêm đã mê điên chất ngất.

— Em không có ghen. Minh, em không ghen nữa. Anh muốn làm gì tùy anh nhé, bằng lòng không ?

Minh vẫn chăm chăm ngó nàng, bởi thấy nàng không nói cho mình nghe nữa, nàng nói với nàng bằng giọng mặt bằng giá của sóng.

Ngoài sự tưởng tượng của chàng. Thảo cười với chồng :

— Sao mặt anh ngày ra vậy ?

Minh mỉm môi lại dần con giận :

— Em làm trò gì vậy ?

— Cái anh, anh có bỏ đi anh vừa làm trò hề gì không ?

— Mình câu kinh :

— Không hề ? đàn ông mà biết được gì mất đàn đông là mất thịt.

— Nhưng cũng không thể cứ để ra một thằng bé con Việt Nam mà bảo là con tôi.

— Anh nói gì ?

— Tôi nói vậy đó, chưa chắc đã là con tôi, chưa chắc đã là giống máu của tôi.

Chị Thắm hình như không thể chịu đựng được nữa, thở ra tiếng hơn :

— Tôi không ngờ anh có thể ăn nói như vậy được.

— Tôi nói không có gì quá đáng hết.

— Khốn nạn, anh thân nhân, anh quen mặt với tôi, trời ơi, anh quên cả những lần anh [illegible] với tôi rồi sao ?

— Tôi nói gì ?

— Khi đó anh dỗ ngọn dỗ ngọt tôi, anh nói rằng anh sẽ cưới tôi, nếu còn vì kháng chiến chưa thể lấy được tôi ngay thì anh nhận đứa con đã là đứa con của anh, bây giờ.

— A, lúc đó khác bây giờ khác.

Anh cán bộ Phú hình như đã bắt mãn lắm, anh không thể nào chịu đựng được nữa, muốn đuổi chị Thắm đi cho khuất mắt :

— Tôi không có thì giờ để nói chuyện với một con mẹ điên khùng.

— Bây giờ anh lại nói tôi điên, luận điệu ấy do anh tung ra, anh khốn nạn.

— Tôi nói cho mà biết, không bốn thì sống mà không khốn hốn thì chết cả nhà cô, đừng làm phiền tôi không có lời đâu.

(Còn nữa)

## TÝ LAN PHU NHÂN

truyện dài TRẦN ĐỨC LAI

**Lời tác giả :** *Tý Lan Phu Nhân là một tác phẩm tưởng tượng lấy bối cảnh xã hội để xây dựng tác phẩm. Về Địa lý, nhân vật có trùng hợp với bất cứ ai, đó là điều ngẫu nhiên ngoài ý muốn của tác giả.* TRẦN ĐỨC LAI

—85—

### Vào nghiệp cầm ca

*TÓM LƯỢC TÝ LAN PHU NHÂN — Lan mồ côi cha, ở với mẹ, từ Bắc đi cư vô Nam mẹ Lan tái giá. Lan lớn lên trong gia đình thiếu giáo dục. Dượng ghẻ của Lan chiếm đoạt đời con gái của Lan rồi cho Lan đi học hát trong một đoàn hát thì lại bị bầu gánh dụ dỗ.*

*Bên cạnh sự vụ Lan lang thang gặp một nhạc sĩ dưa tới nhóng trẻ Độc Cường. Lan vào đời bằng con đường lầm lạc, đăng hiểm.*

*Một nhóng trẻ khác định đưa Lan về hát. Lan nhận thấy...*

— Cứu mỗ cùng mặc, ai vào cũng được!

— Đừng lâm thế, em không bằng lòng đâu ?

Vân dẫn Tý Lan xuống hôn gần chặt đôi môi...

Tý Lan lắc đầu tránh chiếc hôn của Vân nhưng không tránh nổi ! Tý Lan đẩy Vân ra, nói :

— Đừng làm thế, có người vào trông thấy là làm anh Vân ! Để khi khác rồi em cho anh mà !

Vân lắc đầu :

— Có phải bánh đâu mà để dành khi khác ăn, Tý Lan...

— Hôm nay không được, em nói thật đấy !

— Tại sao ?

— Em mệt quá rồi !

— Làm gì mà mệt ?

— Anh nãy kỹ quá !

. . . . . .

Hơi thở dồn dập, quyện vào chau, đôi tim đều đập mạnh ! Tý Lan vén lại mái tóc mặt nhân :

— Hư cả tóc của em rồi đấy, em bắt thường anh đấy anh Vân à ! Anh kỹ quá thôi !

Vân cười :

— Đã anh thường cho em, Tý Lan nhé !

— Thôi em vào. Em lên lầu thăm anh Phương đây ? Thật tội nghiệp anh Phương...

Vân gật đầu :

— Có lẽ chỗ Phương mệt, ngủ say rồi! Hãi nay, khóc lóc uất hận lắm !

Tý Lan lên lầu thấy Phương nằm ngủ trên sàn lầu quần áo sốc sếch, chân tay chạng ra. Tý Lan đi ra rồi vì sợ làm Phương tỉnh giấc. Nàng nhìn Phương lắc đầu, thở dài.

Phương cựa mình, nằm nghiêng miệng lầm bầm :

— Tý Lan ơi ! Em giết anh đi đừng làm anh quả khổ đau như thế nầy.

Tý Lan ứa lệ nhìn Phương. Nàng ngồi xuống bên Phương khẽ gọi :

— Anh Phương, em đây anh Phương ơi !

Tý Lan nâm lấy tay Phương, kéo lại nhưng Phương rút tay ra, mở mắt nhìn Tý Lan rồi như uất hận, hờn ghen, Phương lại nhắm mắt nằm ngủ...

Tý Lan gục xuống mặt Phương, nước mắt vàng rưa thấm xuống đôi má của Phương.

Phương òa lên khóc như trẻ con :

— Thôi, đi đi Tý Lan ơi, đừng đến với anh nữa ! Anh có thể chịu đựng khổ đau nầy được...

Tý Lan nức nở :

— Em không đi đâu hết, em ở bên anh Phương à !

— Đừng, em phải đi vì anh biết anh không thể nào giữ được em. Người ta giàu có danh vọng hơn anh rất nhiều, anh làm sao giữ được em Tý Lan.

Anh yêu em thà thiệt nhưng anh biết thân phận của anh. Anh quá chủ quan liều cao nên bị ngã đau ..

Tý Lan vẫn khóc. Tiếng khóc của người dân bà đẹp để làm đau ông siêu lòng lắm !

Tiếng khóc của Tý Lan làm Phương không còn muốn dằn dỗi nữa ! Chàng quay lại ôm Tý Lan vào lòng, lau nước mắt cho Tý Lan.

Phương nhìu chăm chắp vào mặt Tý Lan khá thở dài :

— Thôi đừng khóc nữa em ơi ! Người đáng khóc là anh chứ không phải em đâu, Tý Lan !

Tý Lan nói :

— Sao anh vẫn hơn đối với em như thế ! Em đã xin lỗi anh rồi, anh Phương !

— Em chẳng có lỗi lầm gì hết ! Có lẽ lỗi tự anh vì anh không biết mình, biết người nên anh mới yêu em ! Anh lầm sao sánh được với Tương cô chứ, phải không em ?

Tý Lan lắc đầu :

— Em yêu anh khác với Tương.

— Nhưng anh chưa dụng không được khi Tương đưa em đi chơi ! Anh hiểu hoàn cảnh của em mà anh không dẫn được sự ghen tức. Như thế có khi anh ở tù vì sự ghen hờn đó !

Tý Lan thở dài :

— Thôi anh đừng nói nữa ! Anh cứ biết là Tý Lan thương anh, yêu anh là được rồi !

Càng biết như thế càng nhiều khổ đau! Có lẽ anh thôi không làm phòng trà nữa, để anh tránh đi, cho đỡ uất hờn, anh chắp nhặt đau khổ một mình...

— CÒN NỮA —

## MƯỜI NĂM HẬU TRƯỜNG...

(TIẾP THEO TRANG 3)

...tục ở lên sóng. Không có một kỷ giả hay một phóng viên nào chạy ngoài hết. Tờ báo mỗi ngày chỉ bán được trên dưới 300 số ! Vậy mà ông thủ nhiệm vẫn giữ chân sống ung dung, bảo đảm thì ở Bộ nào và ở tòa Đại sứ VN nào cũng có.

Trong vùng hoàng đế, bằng một buổi sáng tôi được một cú điện thoại của LM Nguyễn viết Cư, Tổng giám đốc Công giáo Tiến Hành VN. Nửa giờ sau tôi gặp Cha ở cơ sở Đắc Lộ. Và buổi chiều tôi ôm mớ hồ sơ lên Bộ Thông Tin xin xuất bản một tờ báo hàng ngày. Hồm ấy là 16 tháng 12-1963, «Cách mạng thành công» mới được đúng 1 tháng 16 ngày, số báo ở Saigon, đã lên tới 44 tờ, còn hơn một trăm đơn xin ra báo đang nằm chờ ở Bộ Thông Tin.

Đã bao tôi thực sự ở vào lãng báo do một sự «tình cờ» vào cái thời mà sầu bợ rủ nhau lên làm người hết !


TIẾP THEO A TRANG 3 (4 phần x 6 phần) để kèm theo đơn xin vào.

Muốn biết thêm chi tiết xin liên lạc trực tiếp với anh Mai của Hàng ở Khu Kỹ nghệ Bưu Hòa hay gọi đt đn thoại số VHF Bưu Hòa 68kay 69 vào những ngày giờ làm việc.

TIẾP THEO B TRANG 3 vẫn để lương tâm xử sao cho đúng mình. Được phần Tòa Đại Hình Cần Thơ, Lê Nguyễn tướng Vấn bên bộ bị can đưa ra nhiều điều mâu thuẫn rất lý mơ hồ về tình trạng vu án, một ít nói có học, tính tình lương thiện lại mang ơn cô Long đã cứu sống nơi mình thì không thể làm chuyện tất nhiên với ân nhân được. Vả lại sự trang bị mất không có giá trị, bằng chứng mà ngày nào thiết tha thành cầu Tòa tha bổng Trần ngọc Nhi vì nghĩ vào Tòa đình nghị án và tuyên xử như trên.

TIẾP THEO C TRANG 3 Chi Hòa đã tới trem Hòa đã tăng tâm đầu 1 ấp chúc trên cuộc xe Ho đa.

Công ngày có 8 Lê văn Hùng 21 Thư ký Nguyễn Duy đã đến cơ cấu đưng chiếc xe Ho đa số SH. 27/6 A tại đường Trương Công Định bị kẻ trộm lấy mất.

Đồng thời bà Huỳnh nguyết Ánh 31 tuổi ở đường Phùng Hưng đụng chiếc xe đạp trước số 374 đường Ng Huỳnh bị tên trộm lấy Bà Ánh la cầu cứu, cảnh sát bắt được hắn khai tên Lê Hải 15 tuổi.

Cô Trần thị Dụ g 16 tuổi ở đường Phan thanh Giản thoa tên Nguyễn trung Hiếu 16 tuổi trộm chiếc xe đạp của cô.

TIẾP THEO F TRANG 3 Bà cũng nghĩ rằng con vắc của mình bị ám hại nên thưa với anh chồng trình đến phương Sau cuộc điều tra xét khôi đã có sự giao kết của bên chủ hàng trong mà bà mẹ nạn nhân mới chịu bắt ngày để số người trên tàu được trả tự do và thi thể ấu nạn sẽ mới được đem lên bờ để cho bác sĩ khám xét trước khi cho tha ra cho gia đình an táng.

## Soi Căn Mạng

Thời Vận — Duyên Phân

Không hỏi đã biết tên tuổi, nghề nghiệp muốn vợ (chồng) kỹ nó pasap)

Khỏi Lo !

Cô thuốc thần trị bịnh dâm : Hoa ra mau — Nam phái — Lão phái. (Dứt ngay sau khi uống thuốc 2 ngày phụ : được target can)

— Đau mỏi (nỗi mỏi kinh niên lỗ ngũ», khớp) (đau quay nước mũi sau khi thổi thuốc xong)

— Suyễn nặng (bệ ngày ho nuyễn tuyết lưu sau ba lần uống thuốc...

## Thiệp cưới Danh thiếp

Nhận in gấp lấy liền. Nhiều kiểu mới lạ, đẹp và rẻ không đâu bằng

105 VõTánh Saigon 2

## VŨNG - TÀU

3-10-74 mở :

Toán và Lý Hóa Căn bản

— Học sáng hoặc chiều Khóa 2 tháng

— Các lớp : 6 7 8 9 10 11AB 12A

— Giáo Sư phụ trách: Trần Cầu

— Ghi tên học tại chỗ Phước Hải Xóm Vườn Vông Tàu

## Nhắn Tin

Các Bạn Nam Nữ, Ông Bà già muốn được an ủi về tinh thần, sống đỡ vật chất, hãn hạn khuyên trong bước hàn lâm ẩn trong sự tiến, chọn bạn đời, bạn tâm giao, tìm chân mạng, anh chị đỡ đầu. Mời đến lựa chọn tại 190 Cao Thắng Saigon 3 hỏi Bà LINH, có tổ chức họp hàng PICNIC vào cuối tuần.

## 2 SV

Cao Đẳng 2 Kỹ sư, Phú Thọ và Bách Khoa, ký tên Toán Lý Hóa và TIẾNG Anh cần việc làm. Liên lạc Thanh 213 Cách Mạng Gia Định. Hoặc Sở Điện T. 45637.

## Thuốc tẩy miệng con nít BELA

Lưỡi trắng (tưa) miệng dơ lở lói, Công hiệu. KN.62/BYT

## TRUNG TÂM ALPHA

157 LÝ THÁI TỔ 105 VÕ TÁNH ĐT: 20.845 - C. SAIGON

HỌC BẰNG LỜI GỢI THƠ

• LỚP HỌC THỜ TỤC GIA ĐÌNH, LUẬT, KIỂU MẪU

• LỚP NĂM THỨ 12 A.B.C. MỖI LỚP MỘT NỬA GIỜ MỖI NGÀY

## LỚP GIA CHÁNH PHƯƠNG MAI

448/1C Trương Minh Giảng Saigon Thứ năm 3-10 9h30 Tôm Tempura Chả giò Tàu La.

15h Cua bắp chau L'Augouste Thermidor (Tôm đút lò).

Thứ ư 4-10 9h30 Jambon Pháp thơm ngon hàng.

15h Kẹo Nougat trắng xốc thơm ngon kẹo Pháp.

Thứ Bảy 9h30 Lạp xưởng ngon đặc biệt đỏ đẹp.

13h Bánh xinh Nhựt 3 tầng thực tập cho hoa Hằng Cúc Lan tuyệt đẹp

Thứ ba 7-10 9h30 Bánh men Hạnh Nhân.

15h Kẹo Caramel đôn thơm ngon đặc biệt.

Thứ ba 8-10 9h30 Jambon Pháp ngon hàng hàng

15h Bánh chưng Pagoe xếp như bông Lụa bánh bò trong.

Thứ tư 9-10 9h30 Nem nướng Sường Tôm cang.

15h Jambonneau thơm ngon.

## Thiệp Cưới

DANH THIẾP được hiện

Iro trong vòng 48 giờ. đẹp hơn mới bài tro, đều như một nụ cười, rất như lạ, gương. Xin đặt tại tại đây chỉ đăng tin nhiều. Nhà in Tiếp Phát 460 Hai Bà Trưng Saigon ĐT 22.895.

## Dip may hiếm có

Cần bán gấp : 1 Singer Elysee, máy mới, hộp số mới, suốt mới, sàn bánh mới, vẫn còn chạy được 130, 140 xây số một giá như bán mới.

Gia nhiêu đinh : 11 200 000.400

Xin hỏi : Ô Tô Vân, ngay bên Hòa Bình.

## Thuốc Cưới

DANH THIẾP được hiện

Iro trong vòng 48 giờ. đẹp hơn mới bài tro, đều như một nụ cười, rất như lạ, gương. Xin đặt tại tại đây chỉ đăng tin nhiều. Nhà in Tiếp Phát 460 Hai Bà Trưng Saigon ĐT 22.895.

— Cô PHI VÂN chuyên xem chỉ tay và Tử vi nhiều kinh nghiệm khảo cứu học bình sáu trong Khoa học huyền bí Đông Tây, đã giúp quý vị được biết rõ số mệnh.

Đi được các vị thân chủ khen tặng đoàn đông vận mệnh quý khó vị lại. Qui vị thắc mắc số phận xin mời đến từ 9 giờ đến 17 giờ hàng ngày (Thứ Hai nghỉ).

## Giải đoán Tử Vi đẩu số Xem Chỉ tay khoa Âu Tây Chiromacie — Horoscope

## PHI VÂN

21 — Phan Thanh Giản Đakao (Lầu 3, Phòng 302)

## Ghi danh vào hướng dẫn đại học và các phân khoa

TRUNG TÂM ĐẠI KHOA

Do nhóm GS và SV Saigon tận tâm tổ chức đường dẫn và dẫy đề đã giúp SV và Quốc Công ở xa.

— Hoàn tất ghi danh nhanh chóng. Nộp đơn thi

— Hệ thống bài giảng «course» tài liệu Hướng dẫn bài thơ ý riêng từng GS. Đúc kết đàn bài để biểu mau ảnh.

— Cơ phương tiện đặc biệt, giải Lái xe mau.

— Liên lạc 567 A Nguyễn tri Phương Sg 10 (kèm 200đ tem)

## Trường RADIO-TV ĐIỆN-TUYỆN

264H Trương Minh Giảng Saigon trước chợ T M Giảng ĐT : 40529 Đã lập Sáng, Chiều, Tối, Nội Trú

KHÓA MỚI : 16-9 - 1-10-74

— RADIO-AMPLI : tập sửa đồ

TRANSISTOR : tập sửa mạch in Sự Injector, Tracer.

CHƯƠNG XƯỞNG : tập 20 loại.

Máy đo Cass Magnet- A/Sanoui, Fraser-D/Tesc, Akai.

— TV ĐIỆN-TR : tập 9 loại TV CS : NÂM, TỰ, THẮNG, KHIM THÔNG cỉ chỉ KN Bộ VHGD HP : 4560

## LIÊN LẠC ĐẠI-HỌC

— Các bạn quân nhân công tác không có phương tiện đến trường muốn có văn bằng Tú Tài ABC hay Cử Nhân Văn Khoa, Luật Khoa xin liên lạc với Trung Tâm :

## NAM - VIỆT

57 Đại Lê Nguyễn Huệ, Sg 1 ĐT : 91,131

(Địa chỉ cũ, trước ngày 15-8-74 số 66 B Công lý, Sg 1. ĐT : 91 134)

## ★ ĐẠI HỌC

— Bảo đảm gói bài vở đầy đủ, nhanh chóng.

— Tận tình hướng dẫn học tập

— Hoàn tất thủ tục ghi danh thi cử trọn vẹn.

— TRUNG HỌC: siêu khóa 1974-1975

Lớp 12ABC: bài học tắc nghiệm hoàn toàn đổi mới theo chương trình cập nhật hóa.

## Biếng ăn mất ngủ REACTIN

— Làm ăn ngon mau dài

— Chóng lớn cân

— Dễ ngủ yên

— Trị phòng ngừa

Bán tại các nhà thuốc tây.

09/BYT/QCDP/6-1-73

## Phế Tạng Bửu

LÀ VAN LINH

Các chứng bịnh về Tim Đau tim lòn tim, bồi hồi, tim đập mạnh, sầy sẩm, chóng váng, mất ngủ, mất ngủ, đổ mồ hôi, hay giựt mình, hoảng hốt, thần kinh bất an dùng :

THUỐC BỔ TIM

## Tâm Chí Bửu

LÀ VAN LINH

(Có bán tại các tiệm thuốc Bắc)

537 Đồng Khánh CHOLON — KN số 609/610 — 18-12-1963.

CÁC CHỨNG HỒ HỒ KHAN HỒ CÓ ĐÀM

Ho ran tức ngực, ho lâu ngày ăn ngủ không được gầy yếu, mệt mỏi đêm đêm ho suyễn, sáo phụ ho đây dùng không dứt của trị vô:

## CHÔNG MẬT

— Say Sóng, ói mửa

Dùng thuốc

## ANAUTINE

Bán tại các nhà thuốc Tây (Beta)

45/BYT/QCDP/ 2-5-74

## Hoa Liễu

GIANG MAI - LẬU MỦ

Hạ cam. Sưng phù lở ngứa, nhỏ mụt đỏ đóm đỏ, ung loét ngoài da. Đau nhức xương cốt ... Tiểu tiện buốt gắt, nhiều lỏy, ra mủ, ra máu. Nhọt ngứa đường tiểu, nóng rát qúy đầu, cứng mình, HỘT XOÀI — MỒNG CÁ — HOA KHÊ : Nổi nhọt. Kết chứm sưng lở lói dương vật. Đàn bà nhiễm phong tình, Hoa liễu mọc mụt lở ngứa. Làm mủ ở âm hộ. Các chứng PHONG SANG ĐỘC — PHONG HUYẾT ĐỘC phong ngứa. lác lở ngoài da ... mỏi phát hay kinh niên đều giải trừ dứt căn, tuyệt nọc. Đặc biệt : Dược phương thần diệu sẽ giúp quý bạn giải dứt mau cán bệnh hiểm nghèo.

Mỗi đến TRUNG NAM B.Y.S

143 Cao Thắng SAIGON.

## MAITRE KHANH SƠN

184/7 Yên Đỗ Saigon (3) trước trường Đắc Lộ

Không mới phát, không mới sinh và chỉ có thể trông hãy, tìm chục phần tiền mà thôi. 40 năm trước (Hanoi) đã coi Toàn quyền Pasquier rồi mấy hay. Cựu hoàng Bảo Đại, đức Tổ cung, Quý ông Paul-Nur Tăng trưởng sắc, Tướng Mai bửu Xuân, Lam sơn, Đỉ đắc Chân (Hà nội) vẫn coi cho gia đình anh Sanh ở Sơn ngọc Thanh, Quý bà Sơn Sanh Sơn San, mới đây tướng Nguyễn Thơ cho người đem thư tận Nam Vang về coi số mạng. Tháin chủ Phạp Anh, Mỹ, Trung Hoa, Lão khách thông dịch viên (tôi ăc) được nhiều ngoại ngữ)

## Bạn có biết ? Hàng trăm ngàn người đã được giúp đỡ, chữa trị tận tình dứt hẳn các chứng bịnh :

## YẾU SINH LÝ

Xuất tinh sớm — Di Hượt tinh — Liệt dương

Đã là kiện tướng trong tình trường. Còn bạn ? Hoài công, tốn của bao năm vết Thuốc Tây, Thu không giảm. Dùng ngay :

Tam Phương thần dược

Gia truyền. Chỉ thời gian ngắn bạn sẽ có 1 cường lực sinh lý sung mãn bền bỉ (thân lực). Dụy trì lâu dài cực điểm khoái cảm. Dứt mọi xuất tinh ngoài ý muốn. Đặc biệt : Thầu phương hiệu nghiệm chính xác như ý. Bảo đảm sẽ là bông đáng hạnh phúc của bạn. Mời đến :

399/43/4 Phan đình Phùng - SG3 Bạn nào ở xa, xin gởi bưu phiếu 350đ để tên ông Phạm Thành Quang, chúng tôi sẽ gởi ngay thuốc đến tận tay bạn.

## CUTICREM

Thuốc Thoa Ngoài Da

TRỊ : phòng ngừa tay chân phong đỏ nổi mụn trong cả cơ thể trẻ em ngừa là chắc sung đỏ ngoài ngứa. HADZER KN 193/BYT/ 8/5/72.

## Có thai...

Ưu, Mửa, Bón, Mệt mỏi lưng, cổ huyết dư, hãy uống thuốc Dưỡng Thai kiện Nhanh Mau. Các tiệm thuốc Bắc đều có bán. Nhà thuốc 498/3 Vĩ đã Ngay Phú Nhuận. NBYT số 534 ngày 20-11-63.

## Thuốc Cuối Cùng Ngoài Da

Bệnh Ngoài Da Ngứa Lở Lói Mụn Nhọt Ung Nhọt Lác Ngứa Ngáy Ngoài Da Ngứa Ngáy Ngoài Da Ngứa Ngáy Ngoài Da