Do anh Võ Phi Hùng Cung HS Petrus Ký (67-74) tặng Kho Sách Xưa Quán Ven Đường (Từ microfilm Thư Viện Đại học Cornell)

ẤN QUANG: ĐỨT CHỈ TRƯỚC

✯ Hòa Thượng Thích Trí Thủ kêu gọi: Công giáo, Phật Giáo hãy cùng xiết tay nhau xây dựng hòa bình

— SÁNG 21-6, HẠ VIỆN SỐI NỖI VỀ BẢN TUYÊN NGÔN CHỐNG THAM NHŨNG CỦA 300 L.M

Hòa Thượng Thích Trí Thủ Viện Trưởng Viện Hóa Đạo GHPGVNTN (Ấn Quang)

SAIGON 21-6 (HB).— Mấy ngày qua dư luận các giới đều xôn xao về vụ bản 300LM đòng tra trong bàn tuyên ngôn nầy lôn chống tham nhũng phổ biến trong cuộc họp hôn tại Tòa Giám Mục Nguyễn tin hôm nay cho biết tại miền Trung, nhiều vị lãnh đạo tinh thần nhiều tôn giáo lớn cũng đang nghiên cứu việc lập mặt trận toàn quốc chống tham nhũng, coi tham nhũng như 1 mối trường đuyệt nuôi chống tham nhũng.

Trong cuộc tiếp xúc với Hòa Thượng Thích Trí Thủ, Viện trưởng Viện Hóa Đạo Phật Giáo VNTN (Ấn Quang), chúng tôi cố đề cập tới vấn đề tham nhũng và chiến dịch lấy chỗ ký của các linh mục công giáo và 1 số chính khách. Hòa thượng Viện trưởng đáp: cho chúng tôi biết đã được tiếp xúc và sin ý kiến.

Hòa thượng đã nói với chúng tôi: chiến tranh của mất tiếp diễn thì làm sao tiêu diệt tham nhũng được. Hòa thượng tuyên bố tiếp: Trong giai đoạn mà anh em đang đấu lộn nhau thì nói gì đến chuyện lau lọt chế độ xấu xấu. Theo Hòa Thượng thì Ngài đã bày tỏ quan điểm trên với LM Trần Hữu Thanh, đồng thời kêu gọi các tôn giáo hãy xiết chặt tay nhau xây dựng Hòa Bình. Hòa Thượng nói: Tôi đã nói với LM Thanh: muốn giữ vững ngôi nhà VN thì không ai bao chống ta. Chống ta phải chống nhau đôi bên! Hòa Bình phải đứt trước cuộc chiến tin khốc nầy.

Trong cuộc tiếp xúc với LM Hoàng Quỳnh vào sáng 20-6, khi nghe chúng tôi nhắc lại quan điểm của Hòa Thượng Viện Trưởng VHĐ Phật giáo VNTN, LM Hoàng Quỳnh nói: Hòa thượng Viện trưởng muốn nói: Việc xu tiến là phải dứt nhiều trước nhưng không có ý hiểu là bài trừ tham nhũng không phải là không cần làm.

Sãi nói ở HV

Sáng nay, trong phần nhật ký Hệ văn, các DB nhóm Quốc gia như Nguyễn văn Binh, Đỗ Sinh Tử, Dương Minh Kiên lớn tiếng hãy tá lệ trường buông ông bán tuyên ngôn trên của hơn 300 linh mục, đồng thời nói rằng tế đoàn xá bội là một trường đang vuốt đường chống tranh và làm ung thối xã hội nay.

Đỗ Đã Sinh Tử còn tiết lộ biện minh rằng: Tôi đã nhóm Quốc gia như Nguyễn văn Binh, Đỗ Sinh Tử, Dương Minh Kiên lớn tiếng hãy tá lệ trường buông ông bán tuyên ngôn trên của hơn 300 linh mục, đồng thời nói rằng tế đoàn xá bội là một trường đang vuốt đường chống tranh và làm ung thối xã hội nay.

— XUÂN DŨNG

có một nhóm Dân biểu thân chính đang đi vận động những linh mục ký chưa kịp lấy ký vào bản tuyên ngôn, làm một hãy tuyên ngôn khác chống lại bản tuyên cáo phổ biến trong cuộc họp bỏ tại Tòa Sứ Sài Gòn.

NĂM THỨ CHÍN BỘ MỚI SỐ 1759 THỨ BẢY 22-6-1974 2-5 GIẢI DẠN

hòa bình

xây dựng hòa bình, hòa hợp, hòa giải dân tộc

CHỦ NHIỆM : TRẦN DU — CHỦ BÚT NGUYỄN QUANG LÂM — GIÁM ĐỐC : TRẦN HỮU QUYNH

TOÀ SOẠN TRỊ SỰ và QUẢNG CÁO : 397 LÝ THÁI TỔ — SAIGON ✯ ĐT 95.809—59.409

TỶ QUẢNG CÁO và VĂN PHÒNG LIÊN LẠC 105 VÕ TÁNH — SAIGON ✯ Đ.T : 90669

Bản bảo chủ bắt đầu gặp phỏng vấn L.M. Hoàng Quỳnh về tình hình đất nước. Nhưng vì dụng hài phỏng vấn đã làm hão bị bắt hôm qua.

Tình thế đã tới mức phải có 1 cái gì

MỚI LỘT XÁC 2 NGÀY ĐÃ BỊ HỐT

Hôm qua, Hòa Bình đã bị tịch thu vì bài phỏng vấn Linh mục Hoàng Quỳnh về tình hình đất nước Đông thời, ngoài H.B. nhựt báo Thăng Tiến do LM Phan văn Thâm làm chủ nhiệm, cũng bị tịch thu vì bài phỏng vấn LM Trần hữu Thanh.

Vì lý do trên, hôm qua là tờ đã không tới tay người đọc.

Xin trân trọng cáo lỗi cùng độc giả.

VỤ GIÁ TRANG TỰSĨ VỀ BẢN ĐỒ Ở SAIGON

☐ 4 tầu võ trang BV bị rượt ở Q.T. ✯ Đây đủ chi tiết vụ hạ tàu BV ở Cửa Việt

— BIỆP LIÊN ANH — TRẦN HÒA

SAIGON 21 6.— Sau khi 1 tầu đổ bộ hàng trung của CSBV vì bắn chìm lúc 10 giờ sáng ngày 20.6 tại vùng 22 cây số Đông Nam Cửa Việt thuộc tỉnh Quảng Trị trong lãnh hải VNCH, các lực lượng VNCH của phái giác thêm tại đây 4 tầu lý khác trong đó có 3 phòng ngự lên bàn. Theo nhận ngôn nhà quân sự VNCH, Trung tá Lê trung Hiếu các lực lượng Hải Quân và phi sự VNCH đang phối hợp truy kích 4 tầu lý nói trên.

Trận chiến đánh chìm tàu Bắc Việt

Theo phát ngôn nhân trên, sự đã, là chiến tàu đầu tiên của Công Sản BV bị các lực lượng VNCH đánh chìm kể từ khi ngưng bắn. Nhưng nếu tính từ đầu cuộc chiến thì đây là chiếc thứ 15 bị hạ, chiếc thứ 14 đã bị bắn bị tại vùng biển Phú Quốc ngày 24.4.72.

Về trận chiến đánh chìm tàu BV tin chi tiết cho hay, tiu sáy đã bị các lực ĐPQ trên bờ phát giác lúc 7g45 sáng 20.6 tại các Đông Nam Cửa Việt khi tầu này định vào xét bờ để đổ bộ. Lực lượng ĐPQ liền nổ súng và tiu Bắc Việt đổi hướng khác. Một giờ sau đó, tiu sáy lại xuất hiện ở 23 cây số Đông Nam Cửa Việt rồi sau đó lại đổi hướng Bắc và tắt đèn khoa hoạ. Tu binh V.g 1 Dương Hà liền phái 1 tổ tổng kam và 1 toán dương hàm ra nơi đó dò chặn. Đúng 9 giờ 30, trực thăng vũ trang được gọi tới và bắn vào tàu BV. Tàu BV bốc trả lại dự đội nhưng không gây sự bị thương.

Tu binh V.g 1 Dương Hà tiếp tục 1 giờ 50 phút, 10 giờ 5 phút, 10 giờ 5 phút.

XEM TIẾP C TRANG 8

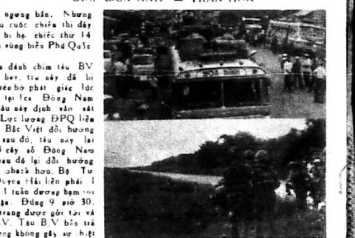

Công quân lại đặt mo bàng cây Cao Su các đường tại Đeo Mỹ Bằng Con ở gần chặng đường Dân Giáy và Xuân Lộc làm cho bàng sự xe đủ loại phải nối đuôi nhau kết cứng nơi đây.

H 1: Quang cảnh bàng ngăn xe đã lại xem nối đuôi nhau.

H 2: Quan lực VNCH kéo tại giải tán.

Ảnh Thanh Hay

7 Tỉnh Thị Trưởng bị CSV điều tra

SAIGON 21-6 (HB) — Nhân quan lên đầu Tỉnh Trưởng sang và sắp bị Giám Sát Viên tuổi thăm sức khỏe trong tháng này và đầu tháng tới.

Nguồn tin thân quyền cho hay, vào tuần lễ đầu của tháng 7 sắp tới CSV sẽ điều tra 7 Tỉnh Thị Trưởng trên, về tội tham nhũng và không làm tròn nhiệm vụ chỉ huy.

Được biết trong tháng 6 này, hiện CSV đang xét xử mấy vụ đảng chủ yếu mà «tạm phạm» gồm 1 đại tá CS 1 Quận Trưởng Quân 3 Đô nhóm, mà Đại tá Cục trưởng Giám đốc quân thuế, và 1 vụ liên quan tới chính quyền tỉnh Ninh Thuận mà tội trọng là «hành vi hối lộ và tham nhũng». Tướng công nên nhắc lại, vào tháng 5 vừa qua, Đại tá Trần văn Thu cựu Tỉnh trưởng Vĩnh Long đã bị CSV phát giam 2 năm.

Dân chủ đi về đâu?

— Các nhân vật lớn đảng Dân Chủ đều dè dặt. Hệ thống đảng Dân Chủ sẽ bị suy yếu

TIÊU SƠN

SAIGON 21-6 (HB).— Sau lời tuyên bố của TT Thiệu trong bữa tiệc tại dinh Độc Lập khoản đãi các anh hùng chiến sĩ, theo đó các quốc nhân cùng chức tước nay cấm không được sinh hoạt đảng phái, kể cả đảng Dân chủ, dư luận chính giới ở đây tỏ ra rất xôn xao.

Có dư luận cho rằng đây là bao hiệu một chiều hướng mới trong sinh hoạt chính trị miền Nam. Sẽ dư luận khác nhất là vì phía QH, đã tỏ ra ngạc nhiên vì Hiến pháp không cấm công chức và cán bộ gia nhập đảng phái chính trị. Phải chăng vì muốn đề phòng Cán bộ công chức tham gia các lực lượng chính trị tập ra đối ?

Theo tin nhận được thì vấn đề sẽ được cho nổ lớn tại điện dân Quốc Hội.

Cán bộ Dân Chủ hoang mang

Riêng về phía Đảng Dân Chủ thì lời tuyên bố của TT Thiệu, tính tại đã con đến Đảng đang làm cho một phần đa lúng thắc mắc, dưới tiếp sự luận có thể Đảng Dân Chủ sẽ bị giải tán sau vụ thay hay phế ông Nghĩa, vốn được coi như linh hồn của Đảng.

Dịp này, chúng tôi đã tiếp xúc với một số Nghị sĩ Dân biểu nòng cốt của đảng như NS Phạm văn Đăng cả Cầu tỏ ra rất dè dặt.

Ngày NS Đăng công khai trả lời bằng cách trấn an : không có thay đổi gì cả.

Hệ thống đỏ

Tuy nhiên theo sự tiết lộ của một vị Dân cử vào hàng cao bộ thân tín và cao cấp nhất của đảng Dân chủ thì «hệ thống đỏ» của đảng, sau lời tuyên bố của Tổng Thống Thiệu, sẽ bị suy yếu đi (!). Hệ thống đỏ là hệ thống gồm quốc nhân, công chức các cấp từ trước tới nay thăng gần đây vẫn tích cực yểm trợ tổ chức và sinh hoạt Đảng.

Lời tuyên bố của Tổng Thống Ngô văn Thiệu trong bữa tiệc khoản đãi các chiến sĩ tại Dinh Độc Lập chỉ là công khai hóa chủ thì chế đang đã ra từ sau ngày cải tổ nội các vào 19-2. Theo chỉ thị trên kể từ ngày đó các Tỉnh trưởng và công chức cao cấp địa phương không được tham gia, cũng không được can thiệp vào sinh hoạt và tổ chức đảng. Vẫn theo vị ân cư trên, hồ thống đỏ nay được gọi là: 70vio việc yểm trợ Đảng Dân Chủ.

Thế của Đảng sút

Được hỏi về cái thế của đảng Dân chủ sau khi TT Thiệu công khai cấm đoán công chức quốc nhân tham gia tổ chức và sinh hoạt Đảng, vị đó cho trả lời nhận ra bề cao Đảng DC tất nhiên yếu đi, mặc dầu số đông viên số đầy đủ bỏ xe hoạt bộ, sau việc rút lui của công chức và quốc nhân vẫn đã tới khoảng một triệu đoàn viên.

XEM TIẾP E TRANG 8

PHÁI VIÊN hòa bình PHANH ĐƯỜNG DÂY XUẤT CẢNG NGƯỜI ĐI HKÔNG

☐ Tổ chức Quốc Tế xuất cảng người đang tung nhiều độc chưởng để nhận chìm nội vụ ☐ Nhiều Tỉnh Trưởng, Trưởng Ty, Dân Biểu và quan to bị dính

✯ Điều tra của ĐOÀN CHÍNH

SAIGON 20-6 (HB).— Vụ xuất cảng người sang Hongkong tiếp tục xôn xao dư luận các giới. 118 người được dẫn đã tới Hương Cảng và Saigon hiện bị «quay» cả ngày lẫn đêm. Có quan điều tra muốn truy tầm xem ai mới là kẻ chủ chốt trong vụ xuất cảng nầy.

Những tin tức mới nhất cho biết tất cả những kẻ đáo tiền phải trả qua những cuộc gạn lọc, điều tra vô cùng tối tăm, trong đó bao gồm cả việc bị phải gắn vào người những mấy nói thật. Qua các lời khai được chắp nối với nhau, ta quan sát nhanh đã phăng lần lần ra ba thành phần (1) kẻ cầm mối (2) bọn nhập hàng giao lên tầu và (3) bọn chở hàng rồi lành thầu VNCH, chưa kể bọn lo thủ tục giấy tờ hợp lệ khi hàng tới Hương Cảng.

6 tay tổ an ninh đưa qua Hong Kong

Lời khai của các tội phạm cho thấy rõ ràng, tổ chức xuất cảng người nầy là một tổ chức quốc tế. Ngoài những tay chủ chốt ở Việt Nam còn có những «ga xếp» không những ở Hong Kong mà ở cả Đài Loan, Phi luật tân, Cao miên, Lào và Nhật bản nữa. Bọn xuất cảng người đi 1 m ăn tiền nhiều nên nay vẫn vẫy xuất cảng 119 người chỉ là vụ lộn nhỏ.

Quan trọng hơn hết trong những ga xếp bắt người đi qua Hong Kong.

XEM TIẾP G TRANG 8

BÌNH TÂY thiếu hơn 2 tỷ

TIỆM CẦM ĐỒ thiếu thuế từ 1970

SAIGON 21-6 (HB) .. Khoảng 300 đoàn viên các Nghiệp Đoàn Cầu Đỏ Bình Dân tiền quốc vào ngày 23-6-74 tới đây sẽ triệu tập 1 phiên họp đặc biệt tại Saigon để bàn cách tiếp cận các đồ bình dân tự ý nạp thuế cho nhà nước.

Tin từ giới cầm đồ bình dân cho hay, cho đến nay hầu như không một tiệm cầm đồ bình dân nào là không thiếu thuế của chính phủ. Số thiếu thuế vừa kể, có thể lên tới hàng triệu bạc mỗi năm và nếu kể từ 1970 đến nay, số tiền thiếu thuế nay lên đến cả gần một tỷ bạc.

thuế vụ, chợ lớn gay go.

SAIGON 21-6 (HB).— Cuộc gặp gỡ giữa Tổng Giám Đốc Thuế Vụ Nguyễn công Hiền với đại diện 400 vịp vải Bình Tây là ông Đương văn Hưng, đã diễn ra rất gay gắt xung quanh vụ các vịp vải nầy thiếu 216.380 triệu tiền thuế TVA, thuế sản xuất và thuế lợi tức.

Tổng Hãn vừa kêu gọi, xin hãm đợt, trong khi ông Dương-văn-Hưng đại diện cho Bình Tây cho rằng việc thiếu thuế xảy ra là do tình trạng tham nhũng của các Ty Thuế Vụ địa phương.

Thời cuộc HÔM NAY

của VIỆT LANG QUÂN

ĐÁNH TẬN GỐC, BỨC TẬN RỄ

Đánh tham nhũng là phải đánh tận gốc bốc tận rễ. Muốn trừ một căn bịnh hiểm nghèo, người ta phải tìm về căn nguyên của nó mà diệt.

Cũng vì thử nhìn một căn nhà đột, người ta chửa ở đâu ? Chửa ở nền nhà hay chửa ở nóc nhà ?

Cũng vì thử nhìn một tập đoàn gian nhân hiệp đảng, người ta phải đánh những tên tép riu chợ cờ, hay phải đánh thẳng vào tên đầu sỏ ?

Mục tiêu đánh đã xác định rồi, bây giờ chúng ta thử nhận định xem cái mà người ta gọi là « quốc sỉ » đã bành trướng đến độ nào và tại sao chúng ta phải đặt vấn đề diệt con trùng tham nhũng trong lúc nầy.

Từ 10 năm nay, nhân dân miền Nam V-N, sống trong một cái vòng luẩn quẩn, một sự tuần hoàn ác độc vô cùng. Chúng ta có chiến tranh là cái họa lớn. Chiến tranh bất cứ ở đâu cũng là cơ hội để tham nhũng gian thương hoành hành. Tham nhũng là nguyên nhân chính tạo ra bất công xã hội, gây sa đọa và hỗn loạn, làm nhân tâm ly tán. Trạng thái xã hội và dân tâm đó là thứ nhiên liệu giúp cho chiến tranh bùng cháy mãi, không chấm dứt được nổ, khiến nó dài lê thê như một vạn năm trong hỏa ngục. Và cứ nhiên khi chiến tranh tiếp diễn thì tham nhũng hoành hành ..

Chu kỳ chiến tranh, tham nhũng, bất công... cứ thế mà quay liên tục, bao vây đất nước và dân chúng miền Nam nầy. Và sẽ hại thay, sự tuần hoàn của cái vòng luẩn quẩn đó không ở nguyên trạng. Mỗi lần qua một chu kỳ là đất mrac lại thêm khổ thêm, điều linh thêm và tan tác thêm.

(Xem tiếp trang 8)

QUÂN TIẾP VỤ TĂNG GIÁ HÀNG

● Lý do tăng giá : Vì thay đổi hối suất Mỹ Kim

SAIGON (VTX) 20-6 . Cục Quân Tiếp vừa quyết định điều chỉnh giá hàng bán cho quân cán chính kể từ ngày 20-6-1974 theo đó một số thuốc lá Ruby Queen bán 140đ, số Bastos bán 60đ và sữa đặc có đường bán 190đ 1 hộp.

Theo một thông điệp phổ biến hôm nay, Cục Quân Tiếp Vụ cho biết phải điều chỉnh giá hàng như trên là vì các lần thay đổi tỷ suất đồng Mỹ kim gần đây đã ảnh hưởng đến nguyên liệu nhập cảng, khiến giá cả một số hàng hóa trên thị trường như sữa, thuốc lá phải tăng.

Theo thông cáo nầy, thì các chủ yếu phẩm như sữa, thuốc lá đã tăng chiếu đợt vừa qua và nay giá chính thức là 250đ một hộp sữa, 240đ một gói Ruby Queen và 100đ một gói Bastos. Tuy nhiên Cục Quân Tiếp Vụ đã cố gắng duy trì giá bán để giúp đỡ quân cán chính.

Thông cáo trên cũng cho biết, theo đúng lối chung của chính phủ, hàng quân tiếp vụ không thể bán với giá quá rẻ có thể gây sáo trộn thị trường và lạc cục. Quân tiếp vụ tân bán toàn quy điều hành sau đã quyết định điều chỉnh lại giá cả như trên.

XEM TIẾP 1 TRANG 8

Mai vắn có báo

Đã bu cho số bài vắn tôm qua, ngày mai HB không ngồi thương tế hàng tuần. Vắn xin lỗi thương tế

9 CỦA SUPPE VIP KK

TIN KINH KHỦNG

HANOI 21-6 (TKK). — Đảng ta họp đại hội toàn quốc. Đông chí lớn đồng chí bế lực tục kéo về. Ngồi chết cả phòng họp.

Đông chí Chủ tịch trình bày thành quả to lớn của Đảng. Toàn là thắng lợi kinh tế, dưa quốc gia đến phồn thịnh phú cường.

Có tên tùy phải rón rén đến bàn Chủ tọa, trình tấm giấy nhỏ. Đông chí Chủ tịch bèn gõ vào micro mà đọc lớn trước Đại hội : «Alô, ngồi đây. Đông chí nào còn thức, hãy lên ngay vào phòng trung ương Đảng, lãnh phần cháo của mình».

VIP KK

ĐỜ CACA À LA CUA (III)

Vất vả, tất cả có quát trang hoàng đình Tân Kiến, đều bằng giấy. Có hai thầy nhà lít tư bằng súng gỗ canh gác cẩn mật, sợ con nít gỡ vỏ bán cho ve chai.

Do giám quản viên, tiết kiệm vô khi, không có bần súng cháo như thường lệ.

Một chiếc cổng chào ở đầu hẻm đến vào đình Tân Kiến, được dựng lên từ tháng 6 năm ngoái, nay vẫn còn nguyên.

Cổng chào nầy, cũng như các cổng chào khác, trước đây, đều kẻ hai câu thơ :

«Nay mừng ngày ban phép nước ta

Thành tới chống Cộng vững vàng tin đấy».

Hai câu thơ bất hủ trên đã tồn vinh tình thần trong hiến thương tân pháp luật.

Nay nền sơn vẽ vàng bằng chào đã loang lổ. Nghe tin cụ Vip KK lạp lên ân tư vô lợn tham nhũng và cương quyết đột thăng nhũng hiệu cổ đưa ngỗ nghịch nào đó, đã lên viết mọ bỡn nhỏ cũng gang cổng chào, như sau :

«Nay mừng cụ Vip KK.

«Thành tới tham nhũng vững vàng tin đấy».

Cụ Vip KK thuở nhỏ không đậu học, chỉ thích làm lớn, nên đốt. Ngoài khoản nghề lôm được đem bà chỗ Hà-I Đọc cho Việt, nhờ nhìn vào bức vách. Nên nhiều lần chưa thể bắt hủ trên, tương là đồ trường bà tánh hoàn hảo mình, thì đã cam đồng.

Trước đây, vốn có một phường kèn bát âm, gồm toàn cá nhạc công giỏi trù danh, đã từng có nhạc cho Vua chầu triều đình Huế thường thức. Kể nhân dịp được Cụ Vip ngồi lớn, thì đều tức trực tại đình Tân Kiến.

Nay phường kèn bát âm đã phân tán mảng, kẻ về quê cày ruộng, người đạp xe xích lô Hầm 3, kẻ khác thì đầu quân cho mấy hãng xe Jon đâm ma.

(XEM TIẾP TRANG 8)

LỘI NGƯỢC DÒNG

SẼ THEO MẤY CHA !

■ THIÊN HỒ

Có một ông đọc giả hỏm qua gọi điện thoại hỏi TH tại sao không thấy mặt mũi đâu trong cuộc họp bào của LM Hoàng Quỳnh tại Tân Sa Châu TH bị bối bất thần, bị quá đinh trễ lối tại bạn công chuyện ở Tân bên qua không đi được. Được ra thì TH cố đi, tới mò sáng đã lâm mặt cuộc xe ôm tới Ngã ba Ông Tạ. Nhân vì xe vọt xang tới đường TM Kỷ, bắc xe ôm thấy các thầy CS đường ta đây đường, tưởng sắp có cuộc bố ráp bắt xe gian hay vô bọn cướp, bèn đẩy TH xuống đường, tố ga định chạy biến vô hướng LV Duyệt. TH cũng đem ra hoảng, sợ chạy bơ vơ bị bắt lên xe cảy, bèn gọi ơi ơi đuổi theo nhảy lập lên xe ôm vọt vô lòa soạn.

Về chả cần đang thở dốc, chưa kịp hoàn hồn, đã thấy điện thoại phòng viên cho hay, lực lượng CS mối lúc một đông, cố lập khu vực đấu đông, nội bất xuất ngoại bất nhập, đến LM. Hoàng Quỳnh cũng chưa tác được. TH ngẩn nói cáng khiếp nhe.

Thực ra thì nếu biết trước cả không biểu ngờ tổ tham nhũng chăng đây hòa vực bọn bão. TH đã chắc đâm mạo hiểm nhảy lên xe ôm mà xuống đó từ bao giờ. Ai lại đại thể ? Tổ tham nhũng có nhiều bọc rồi. Bài học mới nhất là vụ ông giả Bên Tranh bị vạ đục bỏ 5 đồng. Cho nhiều mà ly kỳ nữa, nhiều chuyện đau hoa hoạn tai bay vạ gió đã lên đầu những anh cán thường bỏ ko ăn đi tả thăng ở đất nước nầy.

Cũng may lần nầy những kẻ đông ra số tham những toàn là các ông Linh mục. Đưa sáo lo xử đụng rồi, mấy ông cho xuống địc ngục luôn. Với lại mấu tổ tham nhũng chỉ mới khởi thôi, chưa nên đích danh, bưa vào chi tiết. Đơn giờ tới nói bài bắp hết cho nầy. TH nhất định sẽ theo mấy Cha. Cũng lần là sẽ được lên thiên đàng, cha bọn tham nhũng thì cứ cho chúng rơi tóm xuống địa ngục tuất luôn hết. Đã sao thì cũng bỏ ngang là sẽ chả phải tức tuổi can khiêu cho ông giả Bên Tranh.

THIÊN HỒ

VỤ ÁN HI HỮU SẮP ĐĂNG ĐƯỜNG TÀI NƯU ƯỚC

V.N.C.H KIỆN GIAN THƯƠNG MỸ ĐÒI BỒI THƯỜNG CẢ TỶ BẠC

✯ LS Mỹ được Chánh Phủ VNCH ủy nhiệm, nếu thắng kiện được chia 25%

— HÀ TÚC ĐÀO

SAIGON 21-6 (HB) .. VNCH đã đăng đơn kiện trong 1 vụ án hi hữu tại Tòa án Nữu ước về ngân sách quốc gia VNCH đã bị thiệt thòi hàng tỷ bạc VN trong khoảng thời gian từ 61 tới 66 do sự lươn lẹo bán giá của người Mỹ thầu cung cấp được phân vì nguyên liệu cho VNCH qua chương trình viện trợ thương mại hóa C.I.P.

Nguồn tin không thạo Bộ TMKN cho biết Tòa Án Nữu Ước đã tuyên án vụ án xảy ra khi 1 phái đoàn nhân chương gian chính nhân vật của CSA VNCH đến HK vào đầu tháng tới. Phái đoàn được mời gồm có cựu Tổng Trưởng Kinh Tế Phạm Kim Ngọc, ông Ng. Thanh Bình CB viện trợ thương mại Bộ TMKN. Ông Vũ Toàn Phú Tế giám đốc và ông Trương như Bích, đương kim Tổng Giám Đốc Hối Đoái. Riêng trong buổi cựu TTKT Phạm Kim Ngọc, thì được bồi tin nầy, đã cho biết ông không cộng ý trong chính quyền sửa nên sẽ không đi và cũng viện trợ thương mại Bộ TMKN.

Một Luật sư Mỹ phải giúc và xin chia tiền phụ

Giải thích về nguồn gốc vụ án, người tin Bộ TMKN nói rằng từ trước tới nay VNCH là quốc gia đang phát triển trong số 78 nước nhận viện trợ Hoa kỳ, trong đó có 6 được và nguyên liệu viện trợ thương mại hóa cho VNCH theo chương trình viện trợ thương mại hóa do 4 nhà sản xuất và cung cấp lớn nhất nước Mỹ. 4 đại công ty này đã lượn lẹo bán giá gấp trong suốt sáu năm trời từ 1961 đến 1966 và không có quốc gia nào phát giác.

Theo tin Bộ TMKN người có công tìm thì và xin trợ lý gian thương là một luật sư Mỹ ở Nữu Ước tên là Kuehwood Kaplan. Luật sư này đã liên lạc với thế đại sứ VNCH ở Hoa Thịnh Đốn để xin đăng đại diện VNCH kiện 4 nhà sản xuất nói trên đều ? Làm gì ? Ra sao ?

(Mời tiếp)

TR. NGỌC CHÂU ĐANG LÀM GÌ Ở ĐÂU?

-III.—Vợ Trần ngọc Châu đã phải ký giấy bảo đảm cho chồng ..thôi làm chính trị

✯ LAM THIÊN HƯƠNG

Viết sách, nghiên cứu về tôn vị, 4 năm trong tù, Trần Ngọc Châu đã lên được 8 kg lô. Bây giờ mỗi buổi sáng họ phải tập thể dục 1 giờ để ngăn sáng sớm. Châu còn luyện cả Yoga và nhiều người công nhận rằng Châu trở thành 1 tay «thiền» có đẳng cấp.

Những tin tức Trần Ngọc Châu được thả qua khỏi thăm nhà ? Đây tay lòng là có những vụ vụ nay chăng ?

Theo những tin tức thăng thao nhất thì, trước 1 tuần được trở tự đó, bà Trần Ngọc Châu có được yêu cầu ký một tờ giấy bảo đảm là từ nay trở đi ông Châu, chồng bà, cam kết không hoạt động bất cứ điều gì liên quan tới chính trị nữa. Châu phải giữ từ vinh vẫn cuộc đời chính trị của ông Mạc đã bắt đầu đó lên cho chồng không vui, nhưng bà Châu không quên ngại, nhận kỳ tờ bảo đảm đó. Đây là bằng chứng mà bất cứ người đàn bà nào trên thế giới cũng phải tam ơi tình yêu chồng, yêu con. Trường hợp Bà Châu lại càng chân thiết hơn nữa. Tờ ngày lấy nhau nhỏ có 1 con con, chưa kịp gió bà Châu được bưởng trọn vẹn thế nào là hạnh phúc sum vầy. Lúc làm Tổng Trưởng tôi ngày ông Châu vẫn đầu vào nhưng trình bình dịch, hành quân. Tôi lúc đắc cử Đô thống, Châu lâm tới chức Tổng thư ký Hội nghị viện, cuộc sống gia đình cũng không thay đổi gì hết.

Rồi bỗng, tù tội. Bà và các con tối ngày chỉ lo việc tiếp tế thăm nuôi. Ngày bom xô Châu ở Tòa Bạch Đằng, bà và các con cũng đứng ở ngoài cổng trước người ta đánh nhau. Bà bị đẩy đoàn chống, cho mình. Bà Châu suốt ngày đêm vai trò nhỏ mơ sau lưng chồng, trong bóng tối.

Hơn nữa, lúc vắng, bà Châu muốn cựu DB Trần Ngọc Châu chăm đứt hoạt động chính trị. Bà muốn ông Châu được trở về đời, trở về mái ấm gia đình, lo sửa sẽ, giúp đỡ những đứa con đã lớn. Và bà phụng dưỡng bậc sinh thành. Đó là ý do bà Châu nhận lời ký giấy bảo đảm.

Nhưng Trần Ngọc Châu không nghĩ như vậy. Khi vẫn đề bảo đảm được đem ra thảo luận, Trần Ngọc Châu đã lạng lẽ chối từ. Châu không nói gì vì Châu không cam nổi buồn của gia đình, tuy nhiên, theo Trần Ngọc Châu vẫn không thể bảo đảm cho chồng.

Cuối cùng, Trần Ngọc Châu vẫn được trở tự do, vẫn để bao đảm không hoạt động chính trị xem như là chuyện đã rồi. Không ai thông hiểu hay nhắc nhở với Châu về tờ bảo đảm ký nên mà chỉ cho Châu biết ngày giờ Châu được rời Chí Hòa. Châu vẫn soạn giả từ đời sống lao tù trong một tinh trạng kết tức là đạt ngột.

Chiều Thứ Tư Trần Ngọc Châu được chở từ Chí Hòa về tư thất ở cư xá Tự Do số nhà 47. Và sáu đã trình bày, Châu chỉ được gặp gỡ vợ con vào ngày giờ đó, bà rồi người ta lại mới Châu ra xe chở đi. Đi đâu ? Làm gì ? Ra sao ?

(Mời tiếp)

Do anh Võ Phi Hùng Cựu HS Petrus Ký (67-74) tặng Kho Sách Xưa Quán Ven Đường (Từ microfilm Thư Viện Đại học Cornell)

Tính thần trách nhiệm tại các nước người

ĐÔNG KINH 19-6 (UPI).— Cảnh sát Nhật bản đã khởi đầu : người vô hiệu 1 chiếc tầu thám hiểm biển sâu của gấp mạn chiếc «Urashiro», hôm thứ Tư đã tự tử bằng cách lao mình vào một chiếc xe lửa đang chạy, cách ngày đó đúng một cái chết của hai thủy thủ từ dụng chiếc tầu này.

Cảnh sát tên họ Rusuku Owaki, 59 tuổi là 1 trong các nhà vô hiệu tầu thủy nổi tiếng của Nhật trong thời đệ II thế chiến, đã lao đầu vào chiếc xe lửa chỗ hàng gần Numazu, cách Đông kinh 161 64 s về phía Nam.

Tầu Urushio, do Owaki vô hiệu và được đóng tại xưởng đóng tầu Nippon Kokan bồi thường Nam.

Hai thủy thủ tầu Urushio đã thiệt mạng hôm thứ Hai trong một vụ hỏa hoạn tầu phá tàu Urushio khi tầu này đang thực hiện một cuộc lặn trắc nghiệm ở độ sâu 10 thước, ngoài khơi bắc cảng Iwai, phía Tây Nam Đông Kinh.

Nguyên tử chiến ở Trung Đông?

□ Tướng Sharon dọa: Nếu Ai Cập có vũ khí nguyên tử, Do Thái sẽ đánh ngay

HAIFA 20-6 (AP) — Tướng bồi hoàn Do Thái Ariel Sharon, người từng hướng dẫn quân đội Do Thái vượt kênh Suez trong trận chiến tháng Mười 1973, hôm thứ Tư tuyên bố rằng Do Thái bắt buộc phải gây chiến nếu Ai Cập phát triển các vũ khí nguyên tử.

Tướng Sharon cho rằng không thể kềm hãm sự hiểu biết và niềm bỏ cũng người Ai-cập và nếu Hoa Kỳ không cung cấp kỹ thuật về nguyên tử cho Ai-cập thì một vài quốc khác cũng có thể sẵn sàng cung cấp cho Ai-cập.

Không thể tránh được

Trong vài năm tới, Ai Cập sẽ có vũ khí nguyên tử, lúc đó Do Thái sẽ không còn lựa chọn nào khác là gây chiến, một cuộc chiến tranh phòng vệ không cân bằng.

Ông tuyên bố việc kỹ thuật Do thái ở Hạ lưu sông không bị quan ngại những cơ hội về bom bình tại Trung Đông. Theo đó, 1 cuộc chiến tranh giữa Syrie và Do thái sẽ không thể tránh được, bởi vì Damas sẽ cố đòi bồi quân đội Do Thái rút lui khỏi vùng Golan và Do Thái thì không thể hiểu linh rút bỏ vùng định cư này.

Ông tuyên bố việc trao trả thể phẩm Quasaira tại sau nguyên Golan cho giới chức đầu tay Syrie kiểm soát thật «quy hiểm» bởi vì bằng ngăn đầu chống Syrie sẽ kêu tới quy bên cạnh tranh giữa, theo đó những đầu định cư Do Thái làm việc ngay trên vùng đất của chủ công trước kia. Như vậy điều đó không thể chấp nhận được đối với người Syrie và thế là tranh chấp có thể lại bùng nổ.

Tiên thoái lưỡng nan

Tướng bồi hoàn Sharon, hồi là 1 nghị sĩ thuộc đảng đối lập Likud, bày tỏ quan điểm rằng Do Thái cần nỗ mở cuộc tấn công nếu Ai-Cập huy động lực lượng và vũ khí hàng nặng sẵn các vùng cấm địa ở đông ngạn Kênh Suez.

Ông cho rằng Do thái bị đặt trong tình trạng «tiến thoái lưỡng nan» tại bán đảo Sinai bởi vì Ai Cập sẽ cho đổi bồi Do Thái phải rút quân thêm nữa. Dân cho Do - Thái không thỏa thuận, cũng không có gì có thể ngăn cản lợi dụng nếu sự do ở vũ 2.000 chiếc xe với đông ngạn Kênh Suez và sẽ bồi hiệp với 1 đã chiến.

Không 7.500 binh sĩ LHQ trú đóng tại một vùng trái đoạn, phân cách hai quân đội Do Thái và Ai Cập tại Sinai.

Ông Sharon tố cáo Ai Cập tăng cường các vũ tại khu phi quân sự và theo ông, chỉ cần vài triệu đồng bồi. Ai Cập có thể điều động nhanh chóng các chiến xa, trong phòng và cả hỏa tiễn tầm ngày các vị trí sơi trào.

Phải chiếm đóng

Trả lời các câu hỏi về tương lai của phía Tây ngạn sông Jourdain bị chiếm đóng, ông Sharon cho biết Do Thái phải duy trì vùng đất này nơi đây. Do Thái đã có một đối sống binh thường.

Biên giới với Jordanie không thể nào bị phòng tiêu vì nếu 1 cuộc gây sẽ đó được thành lập ở Tây ngạn sông Jourdain sẽ trở thành 1 căn cứ phát xuất các cuộc đột kích xâm nhập nếu du kích quân v.v Do thái.

Sukarno đã từng du dương với điểm?

LUÂN ĐÔN.— Hôm nay 1 nhà phát hành sách ở Luân Đôn đã xin lỗi bà Dewi Sukarno về vụ gái điểm Norma Lewis nói rằng «bà ta có du dương với cô TT Sukarno của Indonesia ở Luân Đôn.

Gái điểm Norma Lewis từng gây ra vụ rắng đau lên 2 Bộ trưởng Anh từ chức trong năm 1973. viết quảng sẽ là thuật lại đời cô ta trong đó nói rằng Lưu Đô-C T. T. Sukarno từng là «khách hàng» của cô tại Luân Đôn.

Bà Dewi Sukarno 35 tuổi là 1 nhà phát hành vì TT Sukarno không hề đến Luân Đôn.

Chồng vận động truất phế vợ

LAKE MARY — FLORIDA (AP — 20-6).— Ông George Hess cho biết ông đã thấp được đây đủ chữ ký để mở lại 1 cuộc bầu cử nhằm truất vợ của ông là bà Margie Hess khỏi chức vụ nữ trưởng thị trấn Lake Mary.

Ông Hess cho biết ông đã thấp được trên 300 chữ ký trong số 806 tử tri của thị trấn này để mở lại cuộc bầu cử truất phế bà nữ của ông và bà vẫn đang vô hội đồng thị xã nhằm bỏ 1 đề ra xây cất lâm cho thị trấn Lake Mary mất cả chủ quyền.

Vui buồn trong giải Túc Cầu thế giới 1974

BÁ LINH 20-6 (UPI).— Huấn luyện viên Đông Đức Georg Buschner hôm thứ Tư cho biết, trung phòng Eberhard Nogel đã bị thương trong trận đấu hôm thứ Ba với đoàn rắn Chi Lợi và hoà với 1-1. Như vậy anh sẽ không tham dự cuộc tranh tài với Tây Đức sẽ diễn ra vào ngày thứ Bảy ở Hamburg.

Ông Buschner nói, ông sẽ đề cử Peter Ducke và Hansjoerge Kreische để cùng đoàn cầu Đông Đức gặp đầu với Tây Đức.

Tiệm hớt tóc «Figaro» tại Boppard đã nói với khách hàng: "Quý vị hãy coi chừng, chúng tôi đã không bảo đảm nếu có thương tích nào xảy đến với quí vị trong khi chúng tôi vừa hành nghề vừa thao dồi tiện tóc cho thế giới trên Tivi".

Lính Nga cũng biết đòi tiền mãi lộ

BÁ LINH (UPI) — Số cảnh sát Đa Linh tiết lộ rằng nhiều binh sĩ Nga sẽ có lẽ là bị tử tiền sau đã lấy tìm cách thu tiền... mãi lộ của các du khách Tây phương lại xa đến Ba Linh.

Các người lái xe trên đoạn đường từ Hamburg đến Tây Bá Linh thao phiền rằng, có nhiều binh Nga xin đã tự chận đường bắt và xin (... tiền là từ 3 Marks (k nhg 800 bạc VN) cho đến 10 Marks (không 2.400 bạc VN), số cảnh sát cho biết như vậy.

Cũng vẫn theo nguồn tin cảnh sát trên các tài sẽ xảy ra đã thăm phiền hành động bất hiếu trên của binh Nga với các binh biên phòng Cộng sản Đông Đức. Khi họ đến được trạm kiểm soát của Đông Đức ở bên người khu Tây Bá Linh, binh các binh Đông Đức xây cũng đã lên khuyến nhủ các tài xế rằng: «Chúng tôi bỏ vụng lần sau, qui vị đừng cho chúng tiền nữa !».

Người ta ghi nhận có rất nhiều các trại của binh Nga vô nằm đóc theo ta lộ nối liền Hamburg với Bá Linh.

Mặt si quan cảnh sát Tây Bá Linh nhận định rằng: «Có lẽ binh Nga vô đã bị kẹt hết tiền sau đó nên đã nghĩ ra được 1 cách làm tiền như trên».

Chánh đảng này «lì» nhất chuyên bảo vệ 'chị em ta'

LA MÃ 19-6. - Một đảng chính trị mới vừa được thành lập tại Ý đại lợi hôm thứ tư, do là Đảng bảo vệ gồi mới đảm (Party for the Protection of Prostitutes viết tắt là P. P. P)

Ông Ignazio Bevilacqua, một nam tài tử và là một trong những viên chức lãnh đạo, cho biết trong một phiên họp bầu lề đảng «PPP» sẽ đưa ra các liên đoàn tranh cử rào Quốc Hội.

Theo ông Bevilacqua thì đảng của ông có chủ trương tranh đấu, đòi phải triển khấp nơi «các nhà điếm tình mạnh» (Erot Centers), vào nếu ý tế miễn phí và nhất là bảo đảm đời sống cho các cô gái mãi dâm.

Ông viên nhận rằng, mục đích đã làm lẽ ra mắt đảng và trình diện trước báo chí, nhưng đảng «PPP» chưa chọn được một biểu hiệu nào cho đảng cả.

Xem vào nội bộ nước khác

BẬT MÍ VAI TRÒ · GÂY RỐI · CỦA CƠ QUAN CIA

● Chính nhiều Tổng Thống Mỹ đã khích lệ việc này

HOA TH. ĐỐN (AP 19-6 — Một cuốn sách mới về CIA Mỹ cho biết nhiều Tổng - Thống Mỹ đã liên tiếp khích lệ và giúp C I A. chuyển từ sự mang nguyên thủy thâu thập tin tức tình báo sang một tiêu thụ gây rối.

Sau khi nhìn nhận CIA đã thân hoạch được nhiều thành quả cuốn sách nói rằng CIA đã trở thành 1 công cụ mà các Tổng Thống Mỹ và của 1 số ít người tất quyền thế mà đan chúng không thể biết được.

Mục tiêu chính của CIA là sau vụ mật bộ của những xu khác và có thể luôn có vấn nạ bộ nước Mỹ bằng cách cho nhiều viên xâm nhập vào tổng truyền, can thiệp bìn quân sự mật và phát động những âm mưu đe dọa.

Tác giả cuốn sáy «CIA và sự tha thác tình báo» ông Victor Marchetti từng phục vụ 14 năm cho CIA và thăng cấp từ phụ tá đến khánh điều phân giám đốc và ông John Marks 1 cựu viên chức bộ ngoại giao Mỹ.

Cuốn sách này đang lẻ được phát hành đã lấu nhưng bị CIA ngăn chặn trong nhiều năm nộp lệ ra Tòa Marchetti lúc đó đang cần là nhân viên CIA.

Tác giả cho biết CIA dùng 16.500 người cung cấp nhiều chục ngàn người hai ngày và xử dụng hàng ngàn người nữa 750 ngàn M.k. chưa ở vô chính thức đầu tiên được gọi đến Anh Quốc.

Trang trước sáy Linda Lovelace đự tuổi cuối biểu tại Ascot tức trường đua ngựa tại đó cô trình bày thời trang luôn và có sự biểu diện của Nữ Hoàng Elizabeth đệ nhất.

Hồi đầu tuần, Linda Lovelace gây kinh ngạc khi xuất hiện với cái quần thấy tuồi nữa trong.

Cảnh Sát Hoa Kỳ hy vọng bắt sống được Patricia!

SAN FRANCISCO, 19-6 — Một viên chức liên quan đến tin liên bang Hoa Kỳ (FBI) hôm thứ tư cho biết, cảnh sát liên bang hiện sẵn sàng để cho mọi bưu đã 1.ắt sống được cô Patricia Hearst và hai đồng đội của lại của cô có ở không quá khích bằng cách đồng bọn đã bị giết.

Viên chức FBI, Charles W. Bates cho rằng: «Tôi thích thật hy vọng bởi không có thể bắt 1 con ba ngươi con sống, là cô Patricia Hearst và bắt đồng viên quân đội gồm phong Symbionese, William và Emily Harris».

Họ là những đồng viên sau cùng của tổ chức SLA vẫn còn bị truy nã sau một vụ giao tranh dữ dội ở Los Angeles ngày 17-5 khiến 6 đồng viên SLA bị thiệt mạng.

Ông Bates cho biết: «Nếu bắt gặp họ, chúng tôi sẽ không nổ súng ngay và chúng tôi sẽ tìm mọi cơ hội để thuyết phục họ».

Cô P. Hearst, 20t, bị nhóm SLA bắt cóc khoảng ngày 4-2, nhưng sau đó cô tuyên bố từ y gia nhập nhóm. Cô Patricia Hearst đang bị truy nã về vụ nhóm SLA cướp 10.690 Mỹ Kim tại chi nhánh Ngân Hàng Hibernia ở San Francisco ngày 15 tháng Tư vừa qua

Xem trang 7

NỘ KIẾM CUỒNG HOA

SỢ BỊ CƯỠNG HIẾP HOẶC BẮT CÓC

Con gái Phó T. Thống Ford đã được bảo vệ cẩn mật

HOA TH. ĐỐN (Reuter 20-6) — Hôm nay, từ Washington Post tiết lộ cơ quan mật vụ Mỹ cho rằng, Cô Susan Ford, ái nữ Phó T.T. Gerald Ford có thể là mục tiêu cho một vụ bắt cóc kiểu Patricia Hearst nên đã cho người đặc biệt bảo vệ cho cô.

Theo nữ binh luận gia Maxine Cheshire của tờ nay có Susan là đứa con duy nhất trong 4 người con của TT Ford được bảo vệ như vậy vì có lẽ ngài vẫn có nay vì có bay lại xe mình hàng ngày trên xa lộ đưa đến trường học.

Nhân viên mật vụ Mỹ lo ngại có vẻ thể bị chận lại bị bước vẽ vào bên đường nên họ chỉ có cách thức lái tránh những người rượt theo.

Làm thế nào để chống tính giấc?

WYLMINGTON DE LAWARE 19-6.— Mà chức trách ở thành phố Wilmington ở Hoa Kỳ loan tin bà Bernice L. Jones bị bắt hôm thứ tư tới đã đưa ra một câu hỏi quốc dân thích chống bà đây.

Theo nhà chức trách thì bà Jones, 43 tuổi, đã biết hề đã sử dụng đến máy bán đồng hồ khoa với bà vòng đồng máy có thể đánh thức chống bà đây.

Chồng bà Jones có lẽ đã ngủ ta 1 cái và với tay.

Cảnh sát cho biết: Bà Jones đã bị bắt vì tội «bán đồng giả».

Không hở vẫn mê ?y...

Một trong những kỳ ảo tầm mới nhất của các năng trong năm 1974. Các nhà phát hiện nhận định: «Tuy không hở hang lắm, nhưng trông vẫn kẹp dẫ... ...y...»

Thêm một nhân chứng về đảo Goulag của Nga - Sô

MỘT ANH HÈ GIỮA HỎA NGỤC

✱ Phải trở tài diễn xuất chết, chọc cười cho bọn cai ngục, mới thoát được tử thần

Kỳ sự Nga Dimitri Panime, vì chống Staline, đã bị giam từ 1940 đến 1955, trong 16 năm đài tại đảo Goulag, nơi mà văn hào Sô Nga Soljenitsyne đã mô tả trong cuốn sách của ông. Panine hiện lưu vong ở Ba Lê, đã kể lại những kinh nghiệm sống của ông tại nhà tù khủng khiếp này trong một bài báo đăng trên tờ Paris Match. Đây là đoạn tiếp:

(Tiếp theo)

Tôi trở tài diễn xuất chết... Đài mắt anh lóe lên những tia sáng. Đài mắt anh lóe lên những tia sáng. Đài mắt anh lóe lên những tia sáng. Mặt anh Hồng... với đôi mắt như thế đó. Tôi thấy hầu tại sao tôi lại có thể được vòng kẻ cảnh tượng trên của nhà tù của tôi. Và đây là lần đầu tiên tôi kể lại câu chuyện đó.

Tôi lại, Feiguine đã bắt tôi minh trong vũ điệu kia. Và bọn cai ngục xúc đồng. Chúng đã tha tội cho anh.

Từ sau đó, tôi không rời gặp Feiguine nữa, nhưng vẫn tài thảo vài của anh ta tôi tin chắc anh ta đã vẫn sót.

Các thảm cảnh trong một địa ngục có thật

CỐ ĐỨC TIN LÀ SỐNG

☆ Chịu được một sự hành hạ thể xác và tinh thần nhờ Đức Tin mãnh liệt ✱ Bịnh ngặt không thuốc vẫn sống

Bạn biết không, muốn sống ... trước hết ta phải hàm sống Và có đức tin.

Tôi nhớ lại một kỷ niệm. Thời ấy, chiến tranh chấm dứt rồi. Chúng tôi bị giam trong khám mà Solzenitsyne đã diễn tả trong cuốn «Một ngày của Ivan Denisovitch».

Trong những bạn tù của chúng tôi, có một người khá bé tóc đen, khách sước da ngăm ngăm, cũ tư một lăng nhỏ ở Nam Tây Bá Lợi Á. Anh ta bị bắt vào năm 1945. Bị kết vì tội tìm người Là người Thiên chúa giáo rất ngoan đạo anh ta đã thăm dự những buổi triển diễn, vì đây là mạo mẫu cuối cùng để thoát chết của anh.

Chúng tôi đã say ... thêm bữa triển diễn của Feiguine. Anh ta nhẩy múa liên tuyệt, một bản vũ ma quái đúng nghĩa đen của nó.

Thật là một cảnh tượng phi thường Feiguine đã chọn vũ điệu của một em bé đoàn gánh Odessa. Cô lẻ bỏi nhỏ nhỏ, anh cũng đã tung lên người đành gây. Dù sao thì lúc nay anh ta cũng là bậc thầy về ... dẫu bộ của một em bé đoàn gánh bằng một ngày thuật rất thần kinh.

Nhưng điều ghê rợn nhất, đáng chú ý nhất là tự tương phản giữa các bộ điệu — những bộ điệu tên tức cười — và đôi mắt của anh. Trong đôi mắt của Feiguine, người ta đã nhìn thấy Tử thần.

Và từ miệng anh thốt ra... câu ấy có nghĩa: «Thương đế cho tôi sức mạnh của Ngài, không có gì đụng nổi vào người tôi».

Bệnh tật nào rời cũng hết

Các bịnh tật không bám cùng vào cơ thể bạn nên đâu. Từ đó đến 16 năm trôi với đã bịnh tật. Bịnh phổi thông, một chứng bịnh đã giết chết rất nhiều tù nhân, cũng đã tấn công tôi nhiều lần. Tôi đã nhảy xa trên người tôi những triệu chứng đầu tiên của phổi thông, tỷ như chứng khó thở ngay cả khi nằm, nhưng các vết đau ấy đã không mỗi ngày một phát triển. Tôi nghĩ: tình thần tôi đã đủ mạnh để chống lại chứng bịnh. Và chúng, cách hay nhất để đương đầu với chứng phổi thông là phải tăng hoạt động. Phải cố động nhiều, nhưng có buồng trái. Nhiều bạn tôi đã sẩm đái cả ngày, họ không muốn nhớt thích vì chẳng bao lâu thân kinh bị đầy lỗ lách, hai bên chân bọ tim bầm, có khi xanh... và như thế là rồi đời.

Vẫn vậy, vào năm 1944, khi tôi bị bịnh đi tuốt, I cần bịnh cắt người bắt bọc trên đã giúp tôi vô nhiều. Tôi thấp tôi nhớt tanh, người radan tôi vào hàn đành cho những người chết đó, thế nhưng ở chỗ và lòng tôi đối của tôi vẫn không phát nào sa sút và phấp lá đã xây ra. Nếu chỉ I phát nào thôi, tôi cho rằng thì nét cách chưa rồi, thì tôi đã mất mạng.

Tôi vẫn sống. Tôi đã thắng bịnh phổi hoạt đã số nhân dân Việt Nam vẫn chưa song bấu, vẫn tha thiết sống. Đạo đức, vẫn quý trọng liêm sỉ và tự nghĩa xưa vẫn coi bọn quan lại tham nhũng là vẫn đáu, mọi nước vẫn phải tiêu diệt.

NHƯNG BAO GIỜ HẾT CHIẾN TRANH

Trước khi nền Cộng Hòa được khai sáng tại Nam Việt Nam năm 1955

MỘT CHẾ ĐỘ TRẢN TÂN QUỐC SUP ĐỔ

(Tiếp theo)

— Bộ trưởng : Nội vụ : HUỲNH VĂN NHIỆM (HH) — Công vụ : TRẦN NGỌC LIÊN — Thủ tướng Phủ : TRẦN TRUNG DUNG-Đặc chiệm:ĐINH QUANG CHIÊU

— Và 1 Thủ tướng Nội vụ : NGUYỄN VĂN CẨT (CĐ).

Như vậy, trong số 21 ghế của Nội các Ngô đình Diệm ... Mặt trận TNTLQG ra đời (2) có 4 ghế cho nhân vật Hòa Hảo đảm nhận, 4 ghế Cao Đài, 3 ghế thuộc Nhóm Tính Thần. Có điều, chánh phủ nầy «dân chủ lành mạnh» hay không ? Đó là vấn đề khác.

Bây giờ, thử kiểm điểm tình hình Đông Dương nói chung và tình hình Việt Nam nói riêng giữa lúc cuộc khủng hoảng chánh trị mở đầu tại Nam VN. Một cuộc khủng hoảng với viễn ảnh rất nguy hiểm !

Hiệp định Genève 54 tuy đem lại hòa bình cho 3 quốc gia Đông Dương, nhưng riêng Việt Nam lại bị cắt hai lãnh thổ tại sông Bến Hải phía Nam vĩ tuyến 17, chia hai miền đặt dưới hai chế độ đối nghịch. Miền Bắc Cộng sản với chiêu bài xã hội chủ nghĩa, Miền Nam quốc gia tự xưng Tự do.

Vào thượng tuần tháng 3-1955, quân đội Pháp cần rập trung tại cứ điểm tập kết cuối cùng trên đất Bắc là Hải phòng để chờ rút lui nốt. Đồng bào miền Bắc chống Cộng tiếp tục di cư vào Nam. Đến ngày 3-3-1955, người Bắc Việt di cư thứ 700.000 đã đặt chân xuống phi trường Tân sơn Nhứt giữa sự tiếp đón tưng bừng.

Ở miền Nam, Việt Minh (lúc bây giờ chưa có danh từ Việt Cộng) đã rời khỏi khu tập kết cuối cùng ở Cà Mau. Chánh quyền Saigon vừa lo tái thiết vừa mở chiến dịch thu phục dân tâm đã ly tán sau 9 năm khởi lửa.

Ở miền Bắc, cũng rất riết xây dựng mọi mặt. Một đại công tác nổi bật là chánh quyền Hànội huy động đồng bào đi dân công tải thiết gấp đường xe lửa nối liền với Trung Cộng, một «nước xã hội chủ nghĩa đàn anh vĩ đại».

Ở vương quốc Lào, bên ngoài zeza như hình thân nhưng bên trong có lực lượng sống ngầm Pathet Lao. Lực lượng vô trang này còn chiếm đóng các tỉnh Bắc và Đông Bắc Ai Lao.

Ở Cao miên, ngày 2-3-55, vua Sihanouk thoái vị, nhường ngôi cho... phụ hoàng Suramarit để ông dứng ra lãnh đạo đảng «Cộng đồng Nhân dân Xã hội» hầu bảo vệ vương quốc vừa giữ chặt ngai vàng cho... dòng dõi.

— 2) *Nội các Ngô đình Diệm thứ hai thành lập ngày 24-9-1954 có 2 ông Bộ trưởng đặc nhiệm tại Thủ tướng Phủ là giáo sư Thạc sĩ Phạm duy Khiêm và Bác sĩ Bùi kiện Tín. Đến tháng 12-1954, Ô. P.D.Khiêm được cử chức Cao ủy QGVN tại Pháp và được Ô. Dinh quang Chiêu thay chức Bộ trưởng đặc nhiệm.Kế BS Bùi kiện Tín từ chức và Ô. Trần trung Dung được cử thay thế.*

Nổi danh nhờ tài biểu diễn mãn... sinh lý

NỮ TÀI TỬ MỸ LỘT TRẦN NGỰC ĐỂ PHẢN ĐỐI CHÁNH QUYỀN ANH

LUÂN ĐÔN (AP—20-6) — Linda Lovelace nữ tài tử Mỹ nổi danh nhờ biểu diễn tài chuyên môn sinh lý trong các cuốn phim bì mật, biểu diễn một màn ngực trần bên ngoài khách sạn của cô ta ở Luân Đôn hôm thứ Năm và chỉ trích quan thuế Anh vì tịch thu cuốn phim Deep Throat đanh tiếng nhớt của cô.

Vụ cô đã ngượng ngùng trần gây ra 1 tai nạn lưu thông tại khu Park Lane đang tấp nập xe cộ.

Linda Lovelace nói rằng cô một 1.ần trong buồn cười vì phim Deep Throat chưa chiếu mà lại bị tịch thu thì như vậy là đã có những cuốn phim Deep Throat lại được chiếu không chạch thức tại nhiều nơi lạc bộ ở Anh.

Deep Throat bị tịch thu là cuốn phim chính thức đầu tiên được gọi đến Anh Quốc.

Trang trước sáy Linda Lovelace đự tuổi cuối biểu tại Ascot tức trường đua ngựa tại đó cô trình bày thời trang luôn và có sự biểu diện của Nữ Hoàng Elizabeth đệ nhất.

Hồi đầu tuần, Linda Lovelace gây kinh ngạc khi xuất hiện với cái quần thấy tuồi nữa trong.

Vô danh trong hòa bình

Tu viện Đông Đức Georg Buschner hôm thứ Tư cho biết, trung phòng Eberhard Nogel đã bị thương trong trận đấu hôm thứ Ba với đoàn rắn Chi Lợi và hoà với 1-1. Như vậy anh sẽ không tham dự cuộc tranh tài với Tây Đức sẽ diễn ra vào ngày thứ Bảy ở Hamburg.

Ông Buschner nói, ông sẽ đề cử Peter Ducke và Hansjoerge Kreische để cùng đoàn cầu Đông Đức gặp đầu với Tây Đức.

Tiệm hớt tóc «Figaro» tại Boppard đã nói với khách hàng: "Quý vị hãy coi chừng, chúng tôi đã không bảo đảm nếu có thương tích nào xảy đến với quí vị trong khi chúng tôi vừa hành nghề vừa thao dồi tiện tóc cho thế giới trên Tivi".

Không hở vẫn mê ?y...

Một trong những kỳ ảo tầm mới nhất của các năng trong năm 1974. Các nhà phát hiện nhận định: «Tuy không hở hang lắm, nhưng trông vẫn kẹp dẫ... ...y...»

Xem vào nội bộ nước khác

● Chính nhiều Tổng Thống Mỹ đã khích lệ việc này

HOA TH. ĐỐN (AP 19-6 — Một cuốn sách mới về CIA Mỹ cho biết nhiều Tổng - Thống Mỹ đã liên tiếp khích lệ và giúp C I A. chuyển từ sự mang nguyên thủy thâu thập tin tức tình báo sang một tiêu thụ gây rối.

Sau khi nhìn nhận CIA đã thân hoạch được nhiều thành quả cuốn sách nói rằng CIA đã trở thành 1 công cụ mà các Tổng Thống Mỹ và của 1 số ít người tất quyền thế mà đan chúng không thể biết được.

Mục tiêu chính của CIA là sau vụ mật bộ của những xu khác và có thể luôn có vấn nạ bộ nước Mỹ bằng cách cho nhiều viên xâm nhập vào tổng truyền, can thiệp bìn quân sự mật và phát động những âm mưu đe dọa.

Tác giả cuốn sáy «CIA và sự tha thác tình báo» ông Victor Marchetti từng phục vụ 14 năm cho CIA và thăng cấp từ phụ tá đến khánh điều phân giám đốc và ông John Marks 1 cựu viên chức bộ ngoại giao Mỹ.

Cuốn sách này đang lẻ được phát hành đã lấu nhưng bị CIA ngăn chặn trong nhiều năm nộp lệ ra Tòa Marchetti lúc đó đang cần là nhân viên CIA.

Tác giả cho biết CIA dùng 16.500 người cung cấp nhiều chục ngàn người hai ngày và xử dụng hàng ngàn người nữa 750 ngàn M.k. chưa ở vô chính thức đầu tiên được gọi đến Anh Quốc.

Trang trước sáy Linda Lovelace đự tuổi cuối biểu tại Ascot tức trường đua ngựa tại đó cô trình bày thời trang luôn và có sự biểu diện của Nữ Hoàng Elizabeth đệ nhất.

Hồi đầu tuần, Linda Lovelace gây kinh ngạc khi xuất hiện với cái quần thấy tuồi nữa trong.

Cảnh Sát Hoa Kỳ hy vọng bắt sống được Patricia!

SAN FRANCISCO, 19-6 — Một viên chức liên quan đến tin liên bang Hoa Kỳ (FBI) hôm thứ tư cho biết, cảnh sát liên bang hiện sẵn sàng để cho mọi bưu đã 1.ắt sống được cô Patricia Hearst và hai đồng đội của lại của cô có ở không quá khích bằng cách đồng bọn đã bị giết.

Viên chức FBI, Charles W. Bates cho rằng: «Tôi thích thật hy vọng bởi không có thể bắt 1 con ba ngươi con sống, là cô Patricia Hearst và bắt đồng viên quân đội gồm phong Symbionese, William và Emily Harris».

Họ là những đồng viên sau cùng của tổ chức SLA vẫn còn bị truy nã sau một vụ giao tranh dữ dội ở Los Angeles ngày 17-5 khiến 6 đồng viên SLA bị thiệt mạng.

Ông Bates cho biết: «Nếu bắt gặp họ, chúng tôi sẽ không nổ súng ngay và chúng tôi sẽ tìm mọi cơ hội để thuyết phục họ».

Cô P. Hearst, 20t, bị nhóm SLA bắt cóc khoảng ngày 4-2, nhưng sau đó cô tuyên bố từ y gia nhập nhóm. Cô Patricia Hearst đang bị truy nã về vụ nhóm SLA cướp 10.690 Mỹ Kim tại chi nhánh Ngân Hàng Hibernia ở San Francisco ngày 15 tháng Tư vừa qua

thamluận

THAM NHŨNG ĐI VỀ ĐÂU?

NHỮNG CHUYỆN CŨ VÀ MỚI VỀ THAM NHŨNG

(Tiếp theo)

Hình phạt là tối tử hình.

Nhưng có luật phép trừng phạt tham nhũng là mới vậy, có áp dụng luật phép hay không, hay áp dụng luật phép cách nào là một việc khác.

Vấn đề căn bản là :

Chánh quyền có quyền tăm, có thực tâm bài trừ tham nhũng hay không ?

Và bề luận chính quyền có quyền trừng phạt nghiêm khắc tham nhũng, dù bọ là bà con, đồng chí, bè bạn, em ái hay không ?

— Tới nay người ta coi tăng việc bài trừ tham nhũng bằng lời nói hay bằng những ra gì ?

Nếu có một số Tổng trưởng, Tướng lãnh, Tỉnh trưởng, Giám đốc, thay vì các viên ...

Các vụ ăn buôn lậu Long an, Đà Nẵng v.v... không gây được xác động tâm lý nào cả, dù Tòa án quân sự mặt trận có truyền những bản án xử tử vì ai cũng cho rằng đó chỉ là những vụ ăn.

(Tự bổ 3 hàng)

Một điều kiện để các trừng phạt hữu hiệu là phải áp bố các nguyên tắc.

«Vị thân sở ái đa»

«Rút giây động rừng»

Các chủ lãnh đạo phải có một tinh độ rõ ràng về việc này nếu không thì, không những cấp đa tham nhũng sẽ thắng lợi mà cả những cấp dại cố đặc, những đức bất lương, những ác thú, ác điều sẽ đưới hàng cấp đa cũng vẫn phấy phấy để tại hiện nhân đân.

Tức nhiên là các người cầm quyền các cấp cũng phải phân tích nhân đặt hành động tư tưởng tham những người ở chung quanh mình và ở chính mình.

Một điều kiện khác để ngăn chặn không cho tham những nảy nở, «tinh trưởng là pi ... có một bệ thống giá trị tinh thần xã hội. kinh tế lành mạnh nhằm làm cho người cầm quyền nhờ nghĩa vụ, trách nhiệm của mình, làm cho người dân ý thức được nghĩa vụ và quyền lợi của mình.

Một điều kiện thuận lợi cho sự phát triển tham nhũng là thủ tục hành chánh rườm rà, và chính quyền can thiệp quá sâu vào đời sống của tư nhân và sinh hoạt kinh tế.

Dân dị hóa thủ tục hành chánh, ấn định rõ ràng mọi thể thức hành chánh, rồi công bố cho nhân dân cùng biết, sẽ làm bớt tham nhũng.

Bớt những vụ can thiệp, không cần thiết, của chính quyền vào mọi sinh hoạt xã hội, sẽ bớt tham nhũng.

Ở đâu mà phương pháp nếu là kiểm soát tài sản và mức sống của các người ở các ngành chính quyền, bắt những người sống quá độ phải chứng minh lương bổng của họ, lợi tức của họ. Đồng thời, phải nâng cao mức sống của nhân dân, nhất là của giới công chức, quyền nhân nhân trách cho họ cái ngăn phải liêu lĩnh nhờ thêm những đồ "may tạo sống trong hoàn cảnh khổng thể chắc chắn».

V.— HAI CÂU CHUYỆN VỀ THAM NHŨNG

1) Xưa kia, mỗi lần ai muốn thịt 1 con trâu bay con bò là phải xin phép quan (phủ hay huyện).

Xin phép quan là phải «vi thiêng» 1đ (một đồng bạc) (lúc đó 1đ ăn 20 Francs Pháp, 100 xu bạc 600 triệu Bảo Đại). Một anh nhà quê tên, một Huyện Nhơn, đưa đơn xin mổ trâu. Tra lịch là không thấy có đồng bạc bảo chiếu trở lại.

Chiều, người đến trả lại, cũng không có đồng bạc cầu thiết lại bị đuổi ra. Cho rằng anh đưa ngu tên lính lệ nhân thêm «Phải có đồng bạc thì mới được phép».

Đồng bạc xưa, anh nhà quê lại tới huyện đường với cái đơn, mượn anh lính cái khay (Đỉ đưa và tiền).

Tới trước mặt quan, anh nhà quê lễ phép đặt đơn lên khay, rồi móc tiền, rồi cái giấy rút, rồi đốc rượt tượng, rồi thêm mặt ra những đồng triều Bảo Đại, rồi thong thả đếm từng đồng, từng đồng trước mặt ông quan.

Quan Huyện sam mặt, ký gấp vào đơn, cho phép mổ gấp ông đã đó ra vỡ, với 600 triệu Bảo Đại của ông, nó đã số.

Cho tôi, người kể cho tôi nghe chuyện đó, kết luận:

hòa bình

THÁNG 6-1974
22
Thứ Bảy

Tháng 5 Năm Giáp Dần
3
Ngày Giáp Ngọ, Hành Kim, Sao Vị, Trực Kiến

Phong trào chống Tham Nhũng lan ra miền Trung

CÁC TÔN GIÁO HỢP TÁC TÌM CÁC BIỆN THÁNH NHỮNG

SINH VIÊN HUẾ SẼ CHÂM NGÒI CHỐNG THAM NHŨNG Ở MIỀN TRUNG

SAIGON 21-06 — Thông tín viên từ Huế cho hay thành phố này từ nửa tháng nay xôn xao, bởi những biểu biểu đầu có sinh khí, đồnđông theo đôi vụ chống tham nhũng ở miền Trung, được bắt đầu từ sinh viên, đã nhanh chóng bạo, chắc chắn sẽ có kết quả hơn ở những tỉnh khác.

Trong số những sinh viên đứng đầu phong trào đấu tranh này là Lê Văn Dưỡng chống bạo, chắc chắn sẽ có kết quả hơn ở những tỉnh khác.

Trong số những ở miền Trung

Các vị lãnh đạo tỉnh thân đang nghiên cứu một phương thức chống tham nhũng có hiệu quả và các SV Huế cũng bền vững được bởi vì bình vì thamnhũngtrậtnyrachamật số người, có thể nguy nào đó, ngăn nổ thêm những sẽ được chấm lên ở thành phố có thể bắn, xưa nay có tiếng trầm lặng nhất.

Theo nguồn tin, từ đầy đầu xuất thăng, một giáo sư trẻ tuổi sẽ nói chuyện về đề tài "cần bệnh tham nhũng đã cho SV thấy rõ nguy cơ của tệ trạng này trong giai đoạn hiện tại.

Trại giả gái vì đồng tình luyến ái

SAIGON 21-6 (NTA) Lần đầu tiên cảnh sát đã bắt giữ một thanh niên giả gái vì yêu thích cuộc sống đầu bà chỉ không vì lợi do quân địch. Vì không xuất trình được căn cước hợp lệ nên bị bắt giải Tòa điều tra bổ túc, nhưng sau đó "ả" đã được phóng thích vì chưa phải ở tuổi đóng viên quân địch.

Được biết «người đẹp» tên thật là Đương Bá Quốc, 17t quê Phan Thiết. Vì nhà có vợ bé giận cảnh gia đình bất hòa, nên vào Saigon giả vờ đi làm ăn, vừa thoát nạn cuộc sống bệnh hoạn, tên bệnh đồng tình luyến ái.

Trong lúc tìm việc "ả" cho biết biện đang có nhân tình là một sanh viên Văn Khoa, hơn «ả» 3t, cuộc tình vô ánh sinh viên không có gì trở ngại hai người đã nhiều lần

XEM TIẾP K TRANG 6

TẠP GHI

TỪ GẦN

Hoan hô công lý

Tòa án Quân sự Mặt trận, một Tòa án vừa được Tối Cao Pháp Viện gần nhất hết khóp hiếm đã đặt phiên tòa lịch sử tại Cần Thơ để xử vụ Trung tá Thi và 4 bị can khác thuộc trung tá về tội cố sát ông Lê văn Duyên, tục gọi là «ông già Bến Tranh».

Thành phần của Tòa gồm các vị rất khả kính sau đây:

Chánh Thẩm: Ô. Trần văn Đức.

Phụ Thẩm: Chuẩn Tướng Dzỉnh Quang, Đại Tá Nhan văn Thiết và 2 Trung tá rất tiếc không được biết tên.

Ủy Viên Chính phủ: Ngài Thầu tá khả kính Đặng Đức Thái.

Khi quân cảnh tự phụ điều tra thì các bị can nhận tội, nhưng vì trước phiên tòa các bị can đều phủ nhận cung, tất cả đều chối tội.

Mới lần có một nhân chứng lên khai thì Trung Tá Thi đương lên xi và thượng tọ. Đứa thì bị chết là ba gái, được bị tố là cho phá phá cô lịch mạ, v.v...

Tang vật là khẩu M16. Trước phiên xử, nhân viên an ninh có hỏi UVCP nên mang ra hay không? UVPC ra lệnh «khỏi».

Nhân chứng khai xong thì ngài Ủy Viên chính phủ khả kính đương đặt khẩu súng rác vô trường mạo của bị can thì phóng ra Trung Tá Thi, rồi xin Tòa giảm tội hoặc cha bổng.

Luật sư của các bị can biện hộ liên tu bất ngờ, nhân rất khoái trí. Điều được các luật sư nhắc đi nhắc lại là đem xây ra ân mạng tại các bị can đặc biệt công tác khách quốc tại Cần Thơ.

Tòa QSMT không từ vì bài chống thiệt hại nên không ai được đưng quân tự nguyên cão để trình bày những oan ức của phía bên nhân.

Khi các bị can khai lúc xảy ra ân mạng bỗ đang công tác để chạy tội, các ông nhân giữ trong tay giấy quyền phép của 4 quân nhân bị can do Quận Trưởng Thủ ký, nhưng không ưu lên được.

Tòa đã tuyên án rất long trọng: Tha bổng cả 5 bị can.

Trong tả Thẩm hoàn bỗ công lý. Vụ Trung á Thi hoàn bỗ công lý.

Cảnh công Tòa đông lắm. Tòa xử công khai. Không ai thấy thế khăng cho hay phá án. Chỉ có UVCP, nhưng cũng đã xin cho bằng bị can.

Tiếng hoan hô của các bị can các ông đây. Đầu Bến Tranh ngo ngác, miệng lẩm rẩm khẩu ngữ: «Requiem ta paix». Nên cho công lý nghĩ gắc hình an.

Chuông nhà mở điểm. Một vụ án nữa đã vào lịch sử.

10 năm Cầm báo — HẬU TRƯỜNG CHÍNH TRỊ VN

LỜI NÓI TRƯỚC (Tiếp theo và hết)

Nói ra thiệt xấu hổ, bởi vì thế là nghèo nàn. Nhưng cái nghèo nàn ấy kích thích nơi tôi cái ý muốn làm văn viết báo. Để rồi một ngày kia, cũng vì khoảng năm ấy tôi đã có được giấy phút dài cảm động khi đọc trong một số tạp chí «Vì Chúa» bài LM Thích trả lời thư của tôi về cách dắt lối Việt cho những bản nhạc Âu châu khả thịnh hành lúc bấy giờ. Sau đó tôi lại được xúc vôi đăng Tú Huyền chủ bút tờ báo Thanh Niên ở Nam Định, và có dịp tới viếng ông tại bảo quán. Tôi còn nhớ rõ cái tâm trạng tôi lần đầu tiên được một ông chủ báo tiếp chuyện nói về nghề làm báo viết văn. Ông bảo lời vắn phải sáng, mạnh vắn gây gọn, tránh những lối vắn dài dấp biện ngôn không phải là thứ văn viết báo.

Tôi nhiều tôi chả được cái dương dương tự đắc, cái sướng rên người như anh chàng Thức của Vũ trọng Phụng trong tiểu thuyết «Trăng sáng độc đắc» khi bước chân vào tòa soạn báo Đông Phương, khi được ông Thiên Lôi khen là đến Gandhi thì công chí viết hay được đến thế là cùng. Nhưng cũng vì vậy mà tôi chưa bao giờ bị cái vỗ đau như anh chàng nhà văn nầy, khi viết thư đòi tiền nhuận bút, đã bị ông Trần học Hải «bàn bảo chủ nhiệm» quyt tiền bằng những câu trả lời xỏ lá: « tôa bảo đăng bài cuảanh là muốn khuyến khích,con muốn tập viết thì cứ viết đi, may ra mươi năm nữa mới viết nổi một bài sạch sẽ, hợp thời, không gân dỡ».

Cái tâm trạng của tôi khi bước ra khỏi bảo quán Thanh Niên hồm ấy là một sự hành diện được diện kiến một người viết báo, một sự khích lệ khiến tôi nức lòng.

Tôi chập chững những bước đầu đi «cái thứ tiên giáo» mà André Maurois bảo người «đạo hữu» phải lâm việc suốt đời, cực nhọc hơn mọi nghề khác.

Duy có điều ngay từ lúc đó, tôi đã hiểu rằng cái nghề ấy, nếu có cùng lắm chỉ là cái nghề tay trái của tôi mà thôi. Từ lúc lên 8 tuổi tôi đã được đưa vào tập sự trong cái nghề đánh cá của Thánh Phêrô, hy vọng có một ngày cũng được xuống thuyền buông lưới rẽ sóng ra khơi thì hành nghề lịnh : Bắt cho được nhiều cá là các linh hồn. Thành ra cả người khuyến khích và người đuyên thuyền khích lúc bấy giờ, ông Tú Huyền và tôi, cũng đã ý thức rằng cái điều mong muốn đó được có là chỉ là viết được những câu văn sạch nước cản, «nói vài bài sạch sẽ hợp thời, không gân dỡ» như anh chàng Phúc của Vũ trọng Phụng. Tôi hy vọng «trở nên số đặc» ở một phương diện khác, một phương vị khác. Một vài cuốn sách của các nhà văn nhà báo tôi đọc vụng lúc đó, nhưng cũng chỉ là đọc để mà chơi, không có một mơ ước nào rõ rệt. Cái mơ ước thầm kín của tôi lúc bấy giờ thực ra là được làm một tên bồi tàu đi Tây, hay kiếm được bốn chục bạc để mua một vé hàng bét nằm ở boong tàu mà sang Pháp. Không biểu đưa bạn học nào đã bảy cho tôi cái kẻ đi Tây như thế, nhưng cái kẻ ấy cũng như cái lòng mơ ước ấy đã ám ảnh tôi như một giấc mơ đóng đã suốt mười mấy năm. Mãi cho đến ngày tôi được làm linh mục, tôi mới thực sự tin là tôi bị vỡ mộng lớn.

Làm ông Cha là hết được làm bồi Tàu, hết được làm một đoàn hành khách hàng bét nằm boong tàu ôm mộng đi Tây! Giấc mơ nầy tôi nhớ mãi, cho tới bây giờ vẫn còn như thông thấy trước mặt.

Ấy nhưng Trời sinh ra tôi hình như lúc nào cũng gặp

(XEM TIẾP TRANG 6)

1001 cái rắc rối thi cử học hành

của TỪ BÍCH

Trong phòng thi trắc nghiệm: thế nào là gian lận ?

Mỗi năm, có rất nhiều thí sinh bị lâm biên bản, và bị cấm thi vì tội «gian lận». Thi trắc nghiệm, bị lượtrường thì cấm gần hơn thì theo lối cũ.

Theo chỉ thị của nhà khảo thí gửi cho các Giám thị trên toàn quốc ngày 19-4-74, gian lận được định nghĩa như sau:

— Dùng tài liệu như sách vở, giấy cá phi chép.

— Thông đồng với người khác trong phòng hoặc người phòng như bỏi nhau, liệng giấy cho nhau, để lộ bài cho người khác chép, nhìn bài của người bên cạnh.

— Đưa giấy thi, cho giấy trong mình tài liệu, mặc dù, tài liệu nầy không liên quan đến môn đang thi.

— Không tuân lệnh của giám thị phòng, cứ tiếp tục làm bài, thì được lệnh đã viết xuống rồi bắt gió cho nhiều thêm.

Thí sinh gian lận bay cố ý gian lận, sẽ bị cấm thi từ 01 khóa đến 05 năm.

Trong lúc làm bài thi, thí sinh cần phải giữ cẩn thận bài thuốc. Thí sinh lo đa mang, nên rai đi là vậy.

Cần Cước

Thí sinh chỉ được nhìn vào phòng thi khi có đã thẻ cần cước và phiếu bảo danh.

Nếu thí sinh bị mất thẻ cần cước, thì phải có tờ biên nhận mất thẻ có đóng dấu. Nếu chỉ có tờ biên nhận không đóng dấu, thì khi đi thi, thí sinh phải mang theo một tấm ảnh. Giám thị sẽ bắt thí sinh viết tờ khai lý lịch, đán dấu thì sinh vào, rồi giám thị lấy tờ khai lý lịch để ký bằng. Nếu thí sinh không mang ảnh theo, thì phải lên tay vào tờ khai lý lịch, để sau nầy Nhà Khảo Thí nhờCe quan Cảnh Sát điều tra.

Phiếu bảo danh

Phiếu bảo danh kỳ thi Tú Tài Phổ Thông đã được cấp phát từ ngày 18-6. Phiếu bảo danh phải được hoàn tuyển phải hợp với chỉ viết trong lý lịch của thí sinh. Nếu thí sinh nhận được phiếu bảo danh, thấy đóng tên mình, mà sai một vài chi tiết nhỏ, cũng cần phải khiếu nại, vì rất có thể không phải phiếu bảo danh đã in sai, mà là lấy lầm phiếu của thí sinh khác trùng tên. Thí sinh phải bắt sức thận trọng vụ nầy. Nếu không sẽ sau rắc rối lắm.

Nếu ngày thi, thí sinh không có phiếu bảo danh vì không lấy kịp bỏ quên, hoặc đánh mất, là mất rất phiền phức. Trong trường hợp, nầy thí sinh vẫn có thể đi thi. Giám thị sẽ bắt thí sinh làm tờ khai lý do không có khiếu bảo danh rồi cho thí sinh dự thi. Nhưng trường hợp nầy sẽ được bảo ngay cho

(XEM TIẾP TRANG 6)

TÒA ÁN

TRỘM CỦA CHỒNG CÒN KHAI LÀ VỢ

Mở tắm hơi để bán dâm bị bắt chủ trốn, quản lý bị 14 tháng tù

▶ Thày chích giả Bác Sĩ để đi lừa

SG 21-6 : Tòa Thượng Thẩm sáng qua đã phúc xử 1 tử chức bán dâm ngày trang dưới Bình Thới thêp bằng Tâm hơi nhưng hưu trong thì đã mực cho khách lang chơi thường thức trước nhập cuộc sau.

Phòng tắm hơi gác đường Phan Thanh Giản — Cao Thắng bị phá, giấc vì thu hết quả đang đến khách lang mà kết quả cả tổ chức lần sau đã bình nghe công vụ khám. Riêng bề chủ mưu trốn thoát, bà quản lý có một bào vành mỏng ngựa vẫn khai không biết gì về những sinh hoạt bên trong mà chỉ có phận sự thu tiền khách tắm Lơi.

Sau lời biện hộ của LS Tạo Thượng Thẩm y án Đã thị Huệ 14 tháng tù ở, 4 bị can khác cũng bị y án 8 tháng tù ở. Nhưng ba bị can được giảm án 6 tháng tù treo

Vụ Hội chủ ngựa bị Hội đua ngựa đã đình 4 tuần.

SG 21/6 : Như tin đã loan phiên Tòa trực tố ngày 20/6/75 xử vụ Hội đua Ngựa kiện Hội Chủ Ngựa về tội công khai phi báng và mạ lỵ ít phổ biến cho bảo chí những tin thất thiệt đến thanh danh Hội Đua Ngựa.

—Vào phút chót ra Tòa, các LS của bị cáo thình cầu và được ông Chánh Án chấp thuận cho đình 4 tuần.

Thày chích giả bác sĩ đớp 1 triệu 7 tù 8 tháng.

SG 21/6: Chỉ là người thợ cắt tóc lại tự phong là bác sĩ để rạp 2 người bạn cầu mỹ lấy 1 triệu 700 gần Vũ văn Đông bị Tòa Sơ Thẩm sáng qua xử phạt 8 tháng tù

XEM TIẾP L TRANG 6

tỉnh

Cô gái đẹp lấy chồng già hưởng trăng mật ở Đảo Lý - Sơn

Sau 2 đời chồng đều bị chết trôi, tin lời xâm dạy

QUẢNG NGÃI 21/6 Một đám cưới đã được tổ chức đơn sơ tại Bình Sơn (Quảng Ngãi) giữa cặp uyên ương, cô đầu là Nguyễn thị X. 23 tuổi, quê ở Lý Tín (Quảng Tín) và chú rể là ông Bùi Đình R. 55 tuổi quê ở Bình Thiệp (Bình Sơn).

Nhiều người hiếu kỳ đã đến xem đông nhưn của người đẹp. Theo phái viên tại địa phương cho biết, cô đầu xâm xắc mặn mà, rất hấp dẫn và chỉ 17 tuy 55 tuổi, nhưng vẫn của trăng hiếu như người 40 tuổi.

Được biết vì lý do nào cô lấy chồng nhiều tuổi như vậy. Cô X. đã cho biết rằng suy mới 23 tuổi mà cô đã có đến 2 đời chồng. Đời chồng thứ nhất lấy cô vào tháng 9/70, đến tháng 11-70 người chồng chết trôi tại lụt tại Bình Sơn. Người chồng thứ nhì là một ngư phủ cưới cô vào năm Hà 73, bị chìm ghe chết vào tháng 9-73. Sau khi đi xin xăm, xâm bảo cô hãy lấy chồng già mới bảo đảm sinh mạng nên cô vâng theo ý của xâm dạy.

Hiện nay, đôi uyên ương đang ở Đảo Lý Sơn để hưởng tuần trăng mật.

BÁ LÔN chơi nSang

PHÓNG SỰ MAI THỤY OANH

✶ NGÀY TRỞ VỀ CỦA QUAN LỚN !

L.T.S : «Nhân ru vì bất thiện», người xưa đã nói như vậy. Khi người ta có của, thừa của, mà nhân hạ quá, thì ít có nhiều hành vi bất thiện. Xưa, nay, đều thế cả. Xã hội nào cũng có những kẻ đầu tất mặt tối, những kẻ thiếu ăn, cũng như xã hội nào cũng có những bậc lớn nhân cư vi bất thiện.

Trong khi các ông chồng say mê chạy theo danh lợi, say mê tới mức quên cả các bà, quên cả «bổn phận làm chồng», hay không còn thì giờ làm bổn phận người chồng, thì các bà lớn đem ra chơi ngang.

Đã là một phóng sự «giả mà thiệt, thiệt mà giả, mỏ mỏ lo lo, lu lắc tuổi đầu già, nhưng người hiểu chuyện ai cũng biết là thật.

Phóng sự hay khi nào phải dề mua vui, mà là một bảo động. Bảo động cảnh sống sa đọa của một số bà lớn thừa tiền thừa tiền, cũng như bảo động cho đám ông lớn cũ lần, bảo động cho các nhà đạo đức hãy nhìn xảo sự thật.

III. Sau ngày ly thân, quan lớn biết rằng, mình có ở lại nhà chăng nữa chỉ mang nhục vào thân nên quan lớn khẩn gói quả mướp lên đường với chiếc xe hơi đã rồi.

Quan lớn suy nghĩ đã nhiều nơi mình phương diện quốc gia quan trên trong nước, người ta gọi vào nên thì vẫn ngăn bà bảo lớn ngay ra đi vì quan lớn cho nhiều nhiệm vụ, nhiều sự mang được giao phó nhất là việc đối phó với đám nhà báo ranh mãnh, đã từng hành hạ đời quan lớn nhiều rồi, phải diệt đám nhà báo lưu manh đó là ngòn tư của quan lớn để ngừa ra chỉ đám nhà báo mới được !

Quan Lớn đã thà bỏ nhà mà mình nhưng đám nhà báo công chống vào vì quan lớn cũng chẳng thực sự gì gì, quan lớn quá nhẹ tâm mà mà chỉ có bọn nhà báo biết mà thôi !

Âm mưu của quan lớn dài đài, mưu cho cuộc đời gian sang, danh vọng quyền quý của quan lớn, Quan lớn không thể làm thế Ngụy Quân Tự như Nhược Bất Quân, vì không thể đóng vai Lã Bố Vi được vì quan lớn vốn gốc ngụy là «bồi Pháp Thanh» nên không được tại gì bỏ rơi vai liều mang đã kiếm quyền thế, giàu sang mà thôi !

Quan lớn ra đi, làng tuy buồn nhưng Ngài lại nghĩ, biết đâu những đời biến chuyển, cái tối lại là cái may ? Quan lớn chẳng thấy số phận nên quan lớn ra đi ở riêng ! Tiếc 50 tuổi đầu gần 60 tuổi rồi mà đành cô đơn ! Điều đó quan lớn cũng thấm thía lắm nhưng rồi thời cuộc biến chuyển cuộc đầu t ảnh cho tự do, đúc chỉ vươn tao Bạn đồng liêu của quan lớn đã rời chiếu lớn để quan chiếu vừa nhưng thế lực lại c ng

XEM TIẾP D TRANG 6

TIN CẦN BIẾT

Học bổng về nghiên cứu đất đai và năng lượng mặt trời

SAIGON.— 19-6 Cơ quan Văn Hóa LHQ (UNESCO) đã cấp một số học bổng để nhà cho cộng chức VN tu nghiệp khóa Hậu Đại Học về nghiên cứu đất đai (Pourgradue cours in Integrated Resources Survey) tại Anh Quốc trong 12 h ng kể 12 tháng 9-74 đến tháng 9-75

Ứng viên phải đã nghiệp Đại Học về khoa học, Canh nông hoặc địa lý, có kinh nghiệm hiểu quả và có khả học và thông thạo Anh ngữ.

Thời hạn nộp hồ sơ được ấn định tới nay đến hết ngày 27-6-74 là thời hạn chót.

Muốn biết thêm chi tiết xin liên lạc với Phủ Tổng Ủy Công Vụ (Nha Huấn Luyện Tu Nghiệp và Giao Tế)

Mặt khác, tổ chức UNESCO cũng đã cấp một số học bổng dành cho Công chức xuất ngoại tu nghiệp tại Phân Quốc về «Năng lượng Mặt trời» (Solar Energy) trong thời gian từ 15-12-1974 đến 30-6-1975.

Ứng viên phải có kinh nghiệm về ngành nghề xin tu nghiệp và sinh ngữ bắt buộc là Pháp ngữ.

Thời hạn nộp hồ sơ kể từ ngày ta thông cáo đến hết ngày 22-7-1974.

Thuyết trình về điện tử và điện toán

SAIGON 19-6 Buổi thuyết trình và thảo luận về đề tài : «Vai trò Điện tử và Điện toán trong cả hội tân tiến» sẽ được tổ chức vào hồi 20 giờ ngày 21-6 tại Hội Việt Mỹ Saigon.

Thi tuyển thư ký trường thừa phái lại

SAIGON (") 19/6.- Một kỳ thi chuyển ngạch thư ký tuyển thư ký trường thừa phái lại sẽ được tổ chức tại Bộ Tư Pháp, số 47 đại lộ Thống Nhất Saigon vào các ngày 28 và 29 tháng 10 năm 1974

Các kỳ sơ xin dự thi phải gửi đến Bộ Tư Pháp trước ngày 31-8-74.

Số thư ký trường thừa phái lại dự tuyển trong quản hạt các Tòa Thượng Thẩm sẽ ấn định là hai mươi (20) người.

XEM TIẾP O TRANG 4

CHỢ NGƯỜI Ở SAIGON

Băng « nữ sinh... nhảy dù » liên hoan với những ông già chưa nên nết

Ký giả hỏ NGUYỄN

Bạn đã từng nghe nói đến điệu «Hip», điệu «Phát» ? Đến những trò ăn tình company, những vụ « tài hàng » «chôm xe», «bảo lãng» ? Những thứ đó là cái quái gì? mới bạn vào thăm lầu chợ Người nhân trên các đại lộ Nguyễn Huệ, Tự Do để nói đa gì trước những hành động của giới choai choai VN, để tuôn mồ hôi trước một cơn lốc quay cuồng đang tàn phá giới trẻ .

Lượt bài này không chỉ là một phóng sự điều tra. Nó còn là Bão động đỏ gửi tới hàng triệu phụ huynh học sinh và các giới chức trách nhiệm.

III — Các em bao giờ cũng đông những rai em gái vào nghệ, vì chịu anh nên đã anh đưa đi khôi, đi ăn và lẽ đi nhiều, cũng anh thăm dự một đêm không ngủ. Nếu bạn không sinh bạn phải ghé tai thăng nhỏ hỏi xem giá cả bao nhiêu, Nếu gia xong rồi vào WC toàn trên thăng quý sẽ tự động «bật đèn xanh» cho các em đi vi vút với bạn.

Bạn đông đại tân tình em bé vì thư thế các em sẽ tìm cách « kéo dài» cuộc du dương. Giảng kéo dài bao nhiêu, bao càng tốt. Đức Thánh Trần bắt nhiều. Chúng ta phải đốt đèn, phải đánh nhanh đi... cho lẹ. Chớ tự dụng trò dịch đánh ta lúc dịch lui ta đánh thì hàng bét. Các em sẽ biến cuộc « đi đêm đi tình » thành một màn Tình yêu chấp nhoáng, tình yêu cuồng nhiệt đã đro bạn như đia đeo, Ôi thôi, lúc bây giờ, bạn đã bắt mất mất lớ bạn đi với đàn vượt, các em sẽ nhảy sổ ra làm màn bồ bom, đánh bom cho bạn đi... tàu xuất xóm. Với những em sáng sẽ sáng ai đó đứng bên giữ nói đến chớ tình. Các em không có tình, không cần tình Các em chỉ cần tiền, cần ăn lạ, cần nhảy nhót...

Ái ỉnh bằng tay

Bạn tiêu quả phụ trách những khu cho người Việt thì bình thường rồi, nhưng bọn chuyên mua bán mới ở khu bình đinh cho Tây Mèo Hin Phi mới ly kỳ hơn. Bọn nầy anh vẫn không biết nhiều hơn hai chữ Yes. Nó tuy nhiên chẳng tìm khách ngoại kiếm cho các em... nhanh như máy. Thế mới tài.

Không người khách hay nghĩ «trên mất» ở Công Ti (Continental) Bỏ Đa nhu mà không biết thăng quý Quang Sáu Rằng. Nó được bàn là tay đắt khách ngoại hiểu số một mặc đù chớ Việt nó cũng không. thêm học. Quang Sáu Rằng con cái nhà ai chẳng ai biết: chỉ biết nó xuất hiện thường trực ở bờ phố Catinat chừng 3 năm nay và có một bộ mặt rất ship.. Tuy mồ côi, nhưng ai cũng phải ngạc nhiên thấy Quang Sáu Rằng luôn luôn ngồi trong quán với ít nhất là một bạn anh Tây, anh Mèo. Nó lại gặt gù nói khi Tây Mèo nói bí ba bí bô. Có như ta đây biết biết trơn biết trợi vậy đó.

Ngược lại, nó muốn bảo gì mấy tên người quốc bảo, đưa nào cũng biểu hết. Nhất là anh chỉ nói chuyện với Tây, Mèo bảng... tay. Với hai tay nó nói Tây, Mèo... đi đu đưng với các

XEM TIẾP A TRANG 6

bác sĩ trực

BÁC SĨ THƯỜNG TRỰC

(Thứ Bảy 22 -06-1974 buổi trưa từ 12g đến 14g30)
buổi tối từ 19g đến 7g sáng Chủ Nhựt)

BS Đương nhà Khánh	616 —	Ng. huỳnh Đức P.NHUẬN
BS Hoàng đại Mạy	316 —	Thành đng Năm Quốc lộ 1 GIAĐỊNH
— Kiều Quang Chân	38	Huỳnh Tính Của SAIGON
— Đinh quốc An	60 Đg	Trần quang Diệu SAIGON

▶ Điện thoại CẢNH SÁT CỨU CẤP ◀

DÂN SỰ : Gọi số 17
Hoặc các số : 20.093 — 20.094 — 21.791
21.795 — 21.796 — 23.576

QUÂN SỰ : Gọi số 60.017

SỞ CỨU HỎA gọi số 18

THỨ BẢY 22-6-74

18g00 Đài Việt Quốc kỹ GTCT
18g05 Tin ngắn
18g10 Thiếu nhi Xuân Phát
19g00 Thông cáo
19g10 Thời sự quốc tế
19g28 Vô thoại Bảo truyền
19g35 Cải lương Kim Hoàng : Chiếu thắng Bạch Đằng Giang
20g00 Tin tức
20g30 Cải Lương (tiếp)
21g00 Binh luận
21g10 Cải Lương (tiếp)
21g30 Đàm bảo .
21g40 Thời sự hàng tuần
21g50 Cải Lương (tiếp)
22g30 Tin cuối cùng
22g40 Cải lương (đoạn kết)
Đài hiệu — Quốc kỳ

Lò dầu phát nổ, 1 người bị phỏng nặng.

SAIGON. — 11 giờ trưa 19-6, một lò dầu thành lình phát nổ đột ngột và phựt cháy tại cho nhà sự trong hẻm số 24 đường Trương quốc Dung. Phú Nhuận. Ngọn lửa được người trong nhà dập tắt, trước được bà hoạ. Bà Nguyễn thị Bạch Công 23 tuổi bị phỏng nặng.

TIN KHẮP NƠI

Thực khách ăn đã, cô chiêu đãi bị thương.

SAIGON.— 9 giờ đêm 19-6, một tiệm ăn đã bị nổ ra tại một quán nhậu ở đường Yersin giữa hai phố thực khách. Bàn ghế nát đã lung tung nhưng không gây cho ai bị thương. Trong lúc ăn đã, một thực khách đùng ra ông chai nếm vào đầu phương tiện cô chiêu đãi Thị Hạnh khiến cô nhảy bị thương khá nặng ở chân tay trái và chân trái.

Du dăng chém người tại đường Khải Định

SAIGON.— 10 giờ đêm 20-6, du đăng hoành tại đường Khải Định đã chém một lúc hai quán nhân sau bỏi ngành ngỏ và gây xự. Hai anh nầy bị thương, yếu thế đã phải chạy và vào thăng bệnh viện cứu bằng nhiều vết thương đã sau đó đã chuyển thăng đến y viện TNM điều trị. Hai anh nầy xây ra V o gần vết trên, hai bên lực gây lực. Ông Tâm đùng cây sắt phang vào đầu ông Thạnh bể đầu, phun máu.

Đánh bẹc 9 người bị bắt

SAIGON.— Sáng qua, sáh trước quận 10 cũ lập biên bản giải Tòa 9 người và bà Lê thị Thúy chủ sáh ở hẻm 528 đường Phan thanh Giản, vì đã chứa đánh tứ sắc ăn thua cả 100 ngàn.

1 ông Lão bị mìn nổ banh xác

GIA ĐỊNH — 8 giờ 20 s ng 18-6, ông Trần văn Tư 60 tuổi nông dân ấp ở xã Thạnh Lộc Thôn GĐ đi cuốc đất ngoài ruộng đã đụng phải mìn phát nổ khiến ông nầy chết thê thảm. Đến 11 giờ 30 sáng 18-6 cô Nguyễn thị Sang 16 tuổi ở xã 17/7 ấp Lình Tây xã Lình Đông đi mót cui tại ấp Bình Phú xã Tam Bình đã đạp nhằm chất nổ của VC gài khi ấy cô Sang chết tại chỗ Hiện xác các nạn nhân được quân tại nhà nhờ thủ tục mai táng.

Uống nhầm thuốc chết

SAIGON.— 9 giờ chiều 19-6, ông Võng A Sáng 52 tuổi, người Việt gốc Hoa số 82/110 đg 3, xã Bình trị Đông Phú Lâm uống bất tỉnh mê man tại nhà. Người lân cận mời đưa ông ấy vào bệnh viện cứu cấp. Được ông kết tính lại, ông ấy cho biết bị bệnh ăn lâu nguy không đợt nên uống một lọ thuốc 4,3 viên. Tại bệnh viện, người ta được biết là ông Sáng đã uống nhầm thuốc trừ trùng 4 tiếng đồng hồ sau, ông Sáng trút linh hồn trên giường bệnh.

Quán Long và quán Kim Phụng bị hốt

SAIGON.— Cảnh sát Đô Thành sét quán Kim Phụng ở đường Bùi Viện bắt 11 nữ chiêu đãi vì chủ quán vi mở quán không giấy phép và hành nghề chứa đãi bất hợp pháp.

Đồng thời quán Long ở đường Phạm Ngũ Lão 6 nữ chiêu đãi bị bắt vì hành nghề chứa đãi không thể nhận dạng.

Cảnh sát Biệt động Lưu Thông dùng súng bắn vào cầm toàn tự sát

SAIGON.— Hồi 2giờ chiều 18-6, ông Lê-v-Hoài, 42t, cảnh sát thuộc Biệt đoàn Lưu Thông, đùng sự tại Chợ Nguyễn đình Chiểu, đường Lê văn Duyệt đã bắt thần dùng súng lục bắn vào cầm tự sát. Viên đạn không trúng lên đầu mà lại trúng ngay vào cằm ra mắt. Nạn nhân ngã gục tại nơi làm việc, đưa đến bịnh viện Chợ Rẫy cấu cấp. Kẻ chiều đạn đã đi ra tầng ngoài mà vì sết thương. Sau cùng được chuyển đến Bệnh viện Saigon Bệnh tình của ông Hoài khá trầm trọng không nguy đến tính mạng.

Ông Hoài vẫn tỉnh tảo nhưng đã không tiết lộ gì cả về vụ tự.

TOÀN DÂN TOÀN QUÂN QUYẾT ĐẬP TAN CUỘC TẤN CÔNG QUI MÔ CỦA CỘNG SẢN BẮC VIỆT

ĐỨC GIÁO HOÀNG đã MẤT TÍCH

Nguyên tác của : GÉRARD BESSIÈRE
Người dịch : NGÔ VĂN

(Tiếp theo)

Ngài đến đây đã được hơn một năm. Hồi đó cuộc họp kín bầu Giáo hoàng đã không còn làm cho dư luận chú ý nữa. Cuộc đầu phiếu đã kéo dài tới hai mươi ba ngày mà các nhóm Hồng y thuộc Ý, thuộc Âu châu và Bắc Mỹ, thuộc khối Thế giới Thứ ba, vẫn không đạt tới được một đa số. Lúc ngài đang mở máy phát thanh theo dõi tin tức trong Tòa Giám mục của ngài ở một tỉnh lẻ thì có tiếng gõ cửa : Đức Khâm sứ Tòa Thánh từ Paris tới, với một vẻ mặt đầy bí hiểm.

Bà quản gia của Tòa Giám mục mời Đức Khâm sứ vào phòng khách. Tại hòng khách, Đức khâm sứ vẫn đứng và nói một hơi : «Đức Hồng y Quốc vụ Khanh vừa gửi một sứ điệp mật cho tôi chuyển ngay tới Đức Cha, là Hồng y đoàn mời Đức Cha đến Rôma gấp Đức Cha sẽ được bầu làm Giáo hoàng vào ngày mai, trong cuộc đầu phiếu buổi chiều».

Ngài bật cười và nói : «Đức Khâm sứ nói đùa đấy chăng ?» Nhưng Đức Khâm sứ đã vội vàng giải thích cho ngài rõ sở dĩ ngài được chọn là vì các chuyến đi thăm của ngài ở Nam Mỹ, ở châu Phi : là vì ngài đã hết lẫng nghe, đã sống nhiều, đã sống Tin Mừng là vì tỏ của được mọi người khâm phục như ngài. Vai trò lãn đạo nhưng hữu hiệu của ngài trong Ủy ban Công lý và Hòa bình đã làm kết được nhiều giám mục trên thế giới... Người ta cũng đặt biệt chú ý vào những lần ngài can thiệp để cố vấn cho việc tái giảm binh bị và nhất là cách ngài nói về Đức Kitô, với một vẻ cười nghiêm trang.

«Đức Cha có muốn chúng ta gọi giây nói cho Đức Hồng y Quốc vụ Khanh không ?

— Vâng», ngài đã trả lời như một cái máy. Cái nhìn của ngài dần chặt vào mọi hòng ở giữa phòng khách, nó dường như đang quay hướng về phía ngài. Ngài nghĩ tới một câu nói của triết gia Eckhart, vẫn thường trong trí nhớ của ngài : «Hoa hồng là hoa hồng, chẳng cần vẫn đề gì hết».

Hai người tiến vào văn phòng. Qua thanh ấm trong hệ thống viễn thông quốc tế, người ta tựa hồ như thình lình thấy được hình dáng của người ở phương xa... Giọng Ý của Đức Khâm sứ xin lỗi lạc... Rồi, ngài cầm lấy ống nói. Đây đúng là giọng nói của Đức Hồng y Quốc vụ Khanh, kính cẩn và cương quyết :

— Chúng tôi chờ đón Đức Cha tại phi trường Roma lúc 5 giờ 30 chiều.

— Nhưng...

— Đầu thế nào, xin Đức Cha cứng cử đến. Đó là điều cốt yếu. Giáo hội trông đợi ở Đức Cha».

Một giờ sau, ngài lên đường về Paris trên chiếc Mercedes của Đức Khâm sứ. Nghi đã quen thu xếp với những chuyến đi đột ngột, khá thông thường như vậy : khăn, vớ, đồ lót, giấy bút, sách nguyện. Đầu sau ngài cũng còn đủ thì giờ để suy nghĩ, trước khi đi tới Rôma, và đến đó.

Ở Tòa Khâm sứ, vẻ mặt bay đã sẵn sàng.

«Đức Cha dùng thứ Whisky nào ? Vat 69 hay là Black and White ?

— Xin Cha cho tôi một chai nước ngọt.

Người ta mang nước ngọt tới, Rồi ngài lại lên xe Mercedes. Thập tháng phía trước, phi trường Orly đã hiện ra. Những tấm cửa hãng kính tự động mở ra trước mặt ngài. Ngài nghe những tấm cửa đó trượt khép lại sau khi chiếc xe Đức ngài vọt qua.

(Còn nữa)

PIENANH tivi tânnhạc sa hoàn

CHỦ TRƯƠNG : *vinh hạnh, thiên hà*

Phải chăng vì quá đợi đập bầu xong đã đi hát

Trong năm vừa qua, lần lượt các Nữ Ca Sĩ Hoàng Oanh, Diễm Chi, Thanh Tâm đã phân ly lấy chồng. Hai trong bạ có ấy lấy chồng cùng đều trong làng ái hát trên bục gỗ.

Nữ Ca Sĩ Hoàng Oanh thì lấy Ca Sĩ kiêm nhạc sĩ và Dược Sĩ Mai Chiêu. Còn Thanh Tâm thì lấy Nhạc sĩ kiêm Ảo Thuật Gia Bảo Thạc. Và Diễm Chi thì lấy một Oáp Công Chức ngo đã chưa có lâm. Cả ba cô nay đều đã có bầu và đã lần lượt đập bầu theo thứ tự Hoàng Oanh, Thanh Tâm, Diễm Chi. Ngay khi đập bầu xong

M. Th. và ngôi sự cho chau I đang ăn bánh, và Thanh Tâm thì ở một bên nào đó chắc là nhỏ lắm, thì mà ngày nay người nào cũng tay xách nách mang chẳng còn đâm để.

Nghe nói Hoàng Oanh, Diễm Chi và Thanh Tâm sau khi lấy chồng mà thấy tiếc bạc là quá giá, cho thời cho đau, cũng lưu đầu cho nên đang con thơ ra hát lượt không quy đã nữa mà tiếc chắc để đi nữa mà mỗi tên tuổi bị mai mốt thì có mà mất bỏ gần than trái trách đất.

Thôi cứ lo lắng kiếm cho thật nhiều tiền đi, chứ mà để thêm một vài đứa nữa thì lăn vào cảnh đói rách thì cũng cứ không được. Thôi buồn khóc khó kết khóc thêm chả ai nói gì đâu mà cũng khen người là đáng khác.

được bai thông Nữ Ca Sĩ Hoàng Oanh đã đi hát cho Tì Vi và lo đi thu đĩa để kiếm tiền, Cô Thanh Tâm đã đi đẻ đẹp chưa đây hai thông cũng đã lạo lại đi hát bằng vô đĩa và Tì Vi đã chụp giựt tiền bằng được cũng nhiều cũng tốt, trong khi thì thuật khó khăn nay. Riêng cô Ca Sĩ Diễm Chi thì sắm ở hơi lâu, chưa nghe tiếng ca hát rang trên khung hình truyền hình và phòng trà ca nhạc.

Kể ra cuộc đời nhanh chóng thật, mới ngày nào Hoàng Oanh cho bé hát trong ban Nguyễn Đức Quang ở cũng xong là đi chưa kịp bằng chỉ, và Diễm Chi đi hát làng thang với Ngô

Tôi cứ lo lắng khóc cho thật nhiều tiền đi, chứ mà để thêm một vài đứa nữa thì lăn vào cảnh đói rách thì cũng cứ không được. Thôi buồn khóc khó kết khóc thêm chả ai nói gì đâu mà cũng khen người là đáng khác.

PHILLIPPE DE BROCA

▶ **Đạo diễn sáng giá màn bạc Pháp**

Là một điện ảnh gia trẻ tuổi, Philippe De Broca cũng như các điển viên và nhân vật của anh, là một tay thể thao giá cả bạạ. Anh tập nhiều môn như cỡi ngựa, đánh kiếm, trượt tuyết, đua thuyền. Anh của thích môn thiên văn và nghiên cứu các loại hoa. Và thêm vào đó anh còn nổi vẫn luôn là đặc tính nổi bật trong các tác phẩm anh thực hiện.

Cùng với Jean-Paul Belmondo thì vai chính, anh đã thực hiện được nhiều tác phẩm thành công vị đại như Cartouche, L'Homme de Rio... và một cuốn khác Le Magnifique sẽ ra mắt khán giả V.N ngày gần đây.

Được biết Philippe DeBroca sinh tại Paris ngày 15 tháng 2 năm 1933 Chính Claude Chabrol đã cho Ph De Broca quay cuốn phim đầu tiên của ông đó là cuốn Les jeux de L. amour do ông viết chuyện phim chung với Geneviève Cluny, và đã khám phá ra một ngôi sao mới là Jean Pierre Cassel, người đã đem lại thành công cho những tác phẩm đầu tay của chàng điện ảnh trẻ.

Nhìn chung, Philippe De Broca đã tìm thấy một cần thái của ngành hài kịch đang bảo động, của sự bôn nhiên tinh chất thiếu quốc.

Tới năm 1966, Philippe De Broca trở thành nhà sản xuất cho chính anh qua cuốn phim Le Roi du Coeur Năm sau, anh sản xuất tiếp cuốn phim đầu tiên của Henri Lanoe.

Trên khung kính Tì Vi mấy lúc gần đây người ta thấy Cô Sĩ đang Điều Thanh Mai thường bắt cặp với Nam Ca Sĩ Quốc Dũng. đồng thời ở bên ngoài đư luận trong giới trẻ yêu nhạc cho rằng Thanh Mai và Quốc Dũng là bồ mí nhau.

Thì mà đó bà nhạc Mai do Quốc Dũng sáng tác đã gây nhiều ngộ nhiên, nhưt là gần đây có một vài bản nhạc mà người lăng xăng đã lợi dụng tên tuổi của hai cô ca nhân nơa đang lên này xếp chung với nhau, cam khiến cho mọi người tin chắc Quốc Dũng và Thanh Mai là cặp ca sĩ yêu nhau vì nếu nhau vì nghề, như Lệ Uyên và Phương

Trực tính, người việt hai cảy cũng nghĩ như dư luận đã đại, Đều bối nghe ra sự thực mới tế ngôn. Xin nói ngay là Thanh Mai và Quốc Dũng không có bồ bịch, thân hiết đi tình gì cả. Ba cô trong bộ ngoài lăng ai thấy mình có thể khá sáng cư Nam Ca Sĩ Quốc Dũng. đồng thời ở bên ngoài đư luận trong giới trẻ yêu nhạc cho rằng Thanh Mai và Quốc Dũng là bồ mí nhau.

Thì mà đó bà nhạc Mai do Quốc Dũng sáng tác đã gây nhiều ngộ nhiên, nhưt là gần đây có một vài bản nhạc mà người lăng xăng đã lợi dụng tên tuổi của hai cô ca nhân nơa đang lên này xếp chung với nhau, cam khiến cho mọi người tin chắc Quốc Dũng và Thanh Mai là cặp ca sĩ yêu nhau vì nếu nhau vì nghề, như Lệ Uyên và Phương

Trực tính, người việt hai cảy cũng nghĩ như dư luận đã đại, Đều bối nghe ra sự thực mới tế ngôn. Xin nói ngay là Thanh Mai và Quốc Dũng không có bồ bịch, thân hiết

CHÀ BỐ QUỐC DŨNG

điểm mặt TIVI

Gia đình ông Kỳ khởi sắc

Trên khung kính Truyền Hình gần đây khán giả đã thấy xuất hiện loại truyện kịch của bà Quế Ngọai và Cô Điểm Ông Kỳ

Bạn Quế Ngọai có cô sẽ khách sáo, kiểu cách. Như cái cô bé xuất hiện thường xuyên con của Kịchsĩ Bắc sau lớc nào cũng thủ diễn một vai con nít mà khôn lớn, có nhiều chuyện đáng ra ở lớn tuổi đã chưa thấy sao biết đến, như trong vở truyện Kịch Ra Đảng Đất, cô bé này thì diễn vai một đứa trẻ biết quá nhiều, kể cả chuyện nói chuyện giữa người cha, rồi tăng là con con nít ranh, như thế vô tình tác giả truyện kịch đã đầu độc con nít. trong khi đó nhưngnói lớn tuổi chả nhớ sự vụ cô điển viên trẻ nay vì vai trò quá ở gượng ép.

Trong khi đó loại truyện kịch ngắn phát tối 18/5 mang tựa đề gia đình ông kỳ đã cả những chuyện giáo dục một cách khái hài, chân thiên nhưng thức tính được người ca. Khán giả có vẻ thích hơn đối loại truyện kịch ngắn đây thì vị nay đã mua những trên cười vàng khoái hơn là vay nghi nhức đầu như loại truyện kịch dài của Quế Ngọai Tuy nhiên ở truyện kịch Gia Đình Ông Kỳngoài chủ trương hình như sáng tác chưa đều tay lắm. Cả truyện kịch coi được, nhưng có truyện kịch của thầy ra Đào-văn Tiếng người ta cũng thấy loại truyện kịch này sẽ khởi sắc thôi. Cố gắng thêm sẽ đoạt được một chỗ đứng trong lòng mọi người ấy.

Sinh hoạt NGHỆ THUẬT

SÂN KHẤU

Thành Được hội xuân

Đạo diễn trẻ Đặng Trần Thức, người vừa thực hiện cho cuốn chim Hề Mượn mới đây cho hay cuốn phim đầu tay tại VN của anh sẽ được trình chiếu ra mắt khán giả mở đầu Cinê vào cuối tháng 6 này.

Theo lời Đạo Diễn Thức thì Ông đang cố gắng phối hợp với kỹ thuật kiểm soát và tập dượt một vài đoạn phim để cho HeMượn thêm phần phong phú, mạch lạc hơn

Vẫn theo lời nhà đạo diễn này sẽ bạo vận với Hề Mượn cho anh mới dự tính thực hiện phim ảnh của ông đều phải đúng lại, chỉ xem kết quả Hề Mượn ra sao mới làm được.

Bây giờ đang là Mùa Hè, nếu không chiếu kịp trong tháng 6 này, để qua tháng 7, thì quả là hạp với mùa phim Hề Mượn. Cuốn phim này đã được giới văn học Nghệ Thuật của Tổng Thống VNCH và đã từng được trình chiếu tại Rạp Rex trang kê Đại Hội Điện Ảnh năm ngoái.

Phim VN chiếu tại BaLê

— Trung Tâm Thông Tin VN tại Balê mới đây đã bắt đầu chương trình chiếu phim đại VN khởi tuần đành cho Việt kiều và đã được hưởng ứng nhiệt liệt

Tin từ Trung Tâm Thông Tin Việt Nam tại Ba Lê cho biết phim «Điểu Đượng» là cuốn phim đầu tiên trong chương trình nói i ên đã trình chiếu cho Việt kiều thường lâm.

Cuốn phim tình cảm đã hấp dẫn trên đã làm cho kiều bào cảm động, nhất là gợi cho họ nhớ đến quê hương Việt Nam yêu đấu.

Đây là chương trình chiếu phim truyền VN thường xuyên hàng tuần vào mỗi tối thứ Sáu.

TÂN NHẠC

Chén ý Xuất sắc Mãn Nhân

Tối 18-6, hơn hai trăm chiếu sĩ xuất sắc của các đơn vị trong QLVN CH được Thượng Hạ Viện khoáng đãi linh đình tại Câu Lạc bộ Hải Quân Bến Bạch Đằng

Trong buổi tiệc này, các chiến sĩ xuất sắc đã đã thưởng lãm một chương trình văn nghệ mừng ngày quốc khánh do các nghệ sĩ trung Biệt Đoàn Văn Nghệ Trung Ương trình diễn.

Cái sinh đã được nghe các giọng oanh vàng của vòm trời ca, chạy thế đó như Cecile Kim. Mỹ Thế, Trang Mỹ Dung Trang Kim Yến. Ban hợp Ca Sao Bằng, tay khẩu cầm Tào Sơn với nào uống Le Vie thì ác mồ ai ca Sóc đâu, Ngoài ra cũng nhiều màn hợp đấu khác nữa. Và, các anh chiến sĩ xuất sắc đã nói một cách chân thật sáng coi chương trình văn nghệ phy diễnhai hay, mà lại được cho ăn ngon sữa và chụp hình lấy liền làm lưu niệm quê là không gì khái hàng.

Mặt người cho biết khi về đơn vị sẽ cố gắng hơn nữa để xem tới lượtquyc để cử về Thủ đô trong phái đoàn chiến sĩ xuất sắc.

SỞ hữu bông VÂN GIẢI

Kiều Mỹ Duyên

☆ **Có đứa con trai duy nhất từ trận, ông cụ già đành tuyệt tự không có cháu nối dòi tông đường**

(Tiếp theo)

Nước mắt đã đã ra nhiều rồi. Nước mắt đã ra từ lúc hay tin con chết, chẳng chết anh chết rồi chết. Bây giờ nước mắt lại đổ ra ở xứ hơn bông vân giải. Mới lần nhắc đến người quá cố tuổi yêu, nước mắt lại đổ ra.

Một cụ già ốm yếu, ho hen, được ông cháu rất dìu lên hành lang. Cụ có vẻ nghèo nàn trong bộ bà ba cũ mèm và nhàu nát. Một con mắt được băng trắng, cụ ngồi xuống ghế, tay run run, cả người cụ run lên bần bật. Người con gái đưa cụ đi nói với chồng tôi:

— Ông cụ năm nay 81 tuổi, cụ chỉ có một người con trai duy nhất. Đi lính sư Joda 2 Bộ Binh, và đã từ trận cách đây 4 năm. Con trai cụ tên Nguyễn Hầu, tử trận lúc 18i chưng tôi bắt :

— Con cụ tử trận cách đây 4 năm rồi là lúc đó tự 77-, sao cụ không

Tôi cũng nghĩ không hết cách gì giúp cho ông cụ lánh ngay hôm nay, mà phải hôm nhỉ, lá đi chuyện phát cụ người đưa đi, mà bắt cụ đi tới đi lui hoài thật tài nghiệp, thì một năm nhiều nữa thì đã ra sao nữa.

— Được rồi, tôi cho cụ lánh luôn hôm nay cho rồi.

Thế rồi ông cụ được 2 người dìu vào bên trong đã lầng tay. Bàn tay ông cụ ta trên giấy vẫn của run run trở ra, cụ mệt nhọc ngồi thở.

— Vậy rồi chết rồi. Con tôi cũng chết rồi. Tôi bị bệnh hoạn luôn. Mỗi lần đi rất cực khổ vì tôi không đi mình được.

Ông cụ nói vài hơi rồi, rồi ngưng lại làm ngực, rồi xuống ho. Những ho ho kéo dài, làm cho ông cụ mệt nhọc thêm. Chẳng tôi thấy thương ông cụ vô cùng. Cụ già cả nghèo nàn, ốm đau bệnh hoạn, có một thằng con duy nhất tử trận. Nếu có đứa con thì con cụ được vẻ gần quê quán và ở đơn vị không tác chiến. Bất mãn nhất cho ông cụ là không có chầu nối dòi tông đường. Mỹ đông bộ tuyệt tự vì thằng con duy nhất đã tử trận.

Trong trường hợp ấy giả cả, đi chuyển bất tiện cụ có thể làm giấy ủy quyền cho người khác lách 1 ít thế cho ông Nguyễn làm giấy ủy quyền để nhận ra khom, a lang ky tên, và đi lánh ngang cho xong.

Mình không nhớ bưu bồng bắt đầu

Tôi cho người đến Tòa Án HGRQ Pleiku tại ngày 02.12.1965 gồm có các văn kiện chứng minh và tiền lệ phải đề xin đương đã tìm khắp tất cả các nơi nay mà vẫn không thấy mà tiếp gửi Tòa, nhưng không được Tòa cứu xét là đem ra phát mất tại ngày 19.09.1969 tôi không hay biết gì.

Tại ngày 16.08.1970 tôi đã đăng đơn lên thiah nguyện Tổng Thống và quý vị để xin minh xét, nhưng chưa được minh xét cho.

Nay kính dâng lên xin Tổng Thống và quý vị thâm xét và can thiệp cho tôi các việc dưới đây :

1/- Nhà của mẹ tôi Lê Thị Tiếng (c) lưu ba cho tôi con Trường Nam lên nhà Tòa Đương đã cấp phong theo tục lệ để truyền mà Tòa Án Pleiku đã đem ra phát mất đã trả sự cho Ông Huỳnh Kim Sanh là chủ nhà của em tôi là Trần Thị Phân, quê quán.

2/- Tên Trần Thị Phân chỉ thiếu sự của Ông Huynh Kim Sanh 34.000, mà Tòa Án Pleiku đem ra phát mất của tôi 02 căn nhà với giá 130 000 số tiền thừa không hề ở đây và ai là người thụ hưởng, mà thì bị mất quá nhiều quyền thừa kế trong khi tôi không bị thiếu sự của Chính Phủ hay một tư nhân nào khu kiện tôi là kẻ bội tín.

3/— Tên Trần Thị Phân không có một vấn khiện nào là nghĩa chủ của 02 căn nhà nay trên và cũng không có đi chiếu nào của mẹ tôi lưu ba cho ý thị, để Tòa Án HGRQ Pleiku đem ra phát mất quá áp bức tôi, trong khi gia đình tôi bị lâm vào cảnh Cộng Sản, phải chạy từ Bình Định lên Kontum để nhờ cậy lâm cho bằn cho cuộc sống.

Trên trong kính đâu đây, nay lên thiah nguyện xin Tổng Thống và quý vị tái thẩm cho tôi được nhờ :

1 — Kính xin Tổng Thống, Tài Cao Phép Việt ra Tòa Thương Thẩm cứu xét cho tôi được phép đệ đơn xin phá án lệnh phát mất bai căn nhà đã bị phát mất,

2 — Tên Trần Thị Phân phải hồi hoàn tiền trừng đầu cho trái chủ.

Nay kính thiah nguyện và van xin Tổng Thống, Quý vị tái xét cho tôi là một công dân lương thiện để bị có thể được thừa hưởng là hợp ân minh.

Nay kính thiah nguyện

Công dân

TRẦN HƯỜNG

KẾT BẠN THƯ TÍN

Cô QUÝ ĐÔNG phụ trách

Lời Người Phụ Trách : Thế theo lời yêu cầu của bạn đọc, Hòa Bình mở ra mục này nhằm giúp các bạn đọc tạo niềm thông cảm rộng lớn đến khắp các miền quê hương yêu dấu. Tuy nhiên, bảng sự đề đặt thường lệ. Tòa soạn loạn toàn không chịu trách nhiệm về những lời rao đăng nơi mục này.

LÊ HUYỀN CHIÊU, người con gái xứ Kiến, mang nhiều mặc cảm, buồn nhiều hơn vui, còn khoáe ăo học trò.

Tánh tình từ người đối diện.

Thích : du ngoạn để tìm hiểu phong cảnh trên mảnh đất chữ S này và nhất là làm việc xã hội.

Muốn cùng anh chị, em trên 4 vùng quê hương trao đổi kiến thức và xã hội hăng nagy.

Ai mến xin thư về Cức Hoa, 45 Mạc Cửu (KG) chờ huyền Chiêu.

NGUYỄN ĐÌNH LAN. Nam sinh 11, xa nhà rất thích âm nhạc hay mơ mộng và suy tư thế thích. Ai thích thư về Thiên Nga (nhờ chuyển).

PHAA ĐÌNH MINH, đang ở trong lứa tuổi học trò, có ý sự vẹc gì cũng trung hòa thích âm nhạc.

Ai thích thư về Thiên Nga (nhờ chuyển)

THU THẢO : Tên của 1 cô bé đất «Binh» đã trải qua 19 mùa xuân : buồn nhiều hơn vui tha thiết đón nhận những cảnh thư của các anh chị và em trên bốn quãn khu, ai thông cảm xin thư về : 56 Bis Ngô Quyền (Bình dương) nhờ chuyển : Thu Thảo- D9 Làng Phế Binh (BD)

Áo trận bạc màu bạo dời là sống, giầy sô mòn gót, hành trang ba lô bẻ bông là cuộc sống hiện tại của 1 thằng con trai đã sinh nhầm vào lúc chiến chinh khói lửa- thật buồn, nên muốn tìm các anh, chị em trên 4 quãn khu để trao đổi những lúc buồn.

Ai thông cảm xin cho cánh nhạn bay xẻ : Thái thị Hạnh 222/2 Bùi Viện «Sg 2» (chuyển Tèu)

Tình thế đã tới mức... Phải đi xe Buýt

Xe buýt, sau khi đẹp tiêm vào năm 1969, đã tái sinh từ một năm nay, với 20 xe. Bây giờ, do giá sắng nhảy vọt, xe buýt là phương tiện di chuyển chính, với 550 xe tại Đô Thành, chạy như mắc cửi trên 17 lộ trình. Còn đông hơn cả thời xe buýt chưa đẹp tiêm. Ấy thế, mà cũng tới 11 lộ trình nữa đang xin phép khai thác.

Từ số hiu lẻ xác đề ngày 19-6, mấy ngày Hòa Bình đăng một lộ trình xe buýt. Bạn đọc hay đã tự hỏi, hay cái

LỘ TRÌNH SÀI GÒN-BẢY HIỀN-XA CẢNG BÀ QUẸO

LƯỢT ĐI: Chợ Cầu muối, BS Calmette, Trần Hưng Đạo, Công Trường Diên Hồng, Lê Lai, Phạm Hồng Thái (SAIGON) - Phan Văn Hum, Lê Văn Duyệt, Phạm Hồng Thái (GIA ĐỊNH) - Bảy Hiền, Quốc Lộ I, xa cảng Bà Quẹo

LƯỢT VỀ: Ngược lại cùng lộ trình

ỷ dân Ý TRỜI

● Nguyễn Duy Dân phụ trách

L.T.S : Nhằm mục đích giúp đỡ đồng bào mọi giới trên toàn quốc đạo đạt nguyện vọng một cách mau lẹ lên giới hữu trách mỗi khi gặp những chuyện oan ức bởi bọn cường hào ác bá, Hòa Bình đã mở ra mục này với tính cách hoàn toàn miễn phí.

Những thắc mắc khiếu nại gửi về tòa soạn xin đề tên người phụ trách và đánh mấy hoặc viết rõ ràng trên một mặt giấy kèm theo địa chỉ bản sao căn cước (Không cần thị thực).

....

KUNTUM

Xin nhà nước cứu xét vì bị ông Tòa đoạt quyền thưa kế

Kontum, ngày 19 tháng 4 năm 1974,

Kính dâng :

— Tổng Thống Việt Nam Cộng Hòa

— Ô. Tổng Trưởng Bộ Tư Pháp

— Quý vị Dân Biểu Hội Nghị Viện đơn vị Kontum và BinhĐịnh.

Đề Mục : Xin xét vụ Tòa Án Hòa Giải Rộng Quyền Pleiku đã phát mất 2 căn nhà của Bà Lê Thị Tiếng (c) đương tên nghiệp chủ.

Kính thưa Tổng Thống,

Kính thưa quý vị,

Tôi ký tên dưới đây là Trần Hường, sanh và chánh quán tại xã Mỹ Thạnh, Quận Phù Mỹ, Tỉnh Bình Định, mang thẻ căn cước số 60664619 cấp tại Kontum ngày 18-03-1969 hiện ngụ tại nhà số 11 đường Tự Đức

Tôi kính thưa kính dâng đơn này lên xin Tổng Thống và quý vị để kính xin tái xét cho tôi một việc như sau :

Nguyễn mẹ tôi là Lê thị Tiếng (c) có lưu ba cho tôi là con Trường Nam 02 căn nhà mang số 1217 và 1719 (cũ) 7 và 9 (mới) tọa lạc tại đường Tự Đức Kontum để làm nhà Tự Đường.

Tôi đã đề đơn đến Tòa Án HGRQ Pleiku tại ngày 02.12.1965 gồm có các văn kiện chứng minh và tiền lệ phải đề xin đương đã tìm khắp tất cả các nơi nay mà vẫn không thấy mà tiếp gửi Tòa, nhưng không được Tòa cứu xét là đem ra phát mất tại ngày 19.09.1969 tôi không hay biết gì.

Tại ngày 16.08.1970 tôi đã đăng đơn lên thiah nguyện Tổng Thống và quý vị để xin minh xét, nhưng chưa được minh xét cho.

Nay kính dâng lên xin Tổng Thống và quý vị thâm xét và can thiệp cho tôi các việc dưới đây :

1/- Nhà của mẹ tôi Lê Thị Tiếng (c) lưu ba cho tôi con Trường Nam lên nhà Tòa Đương đã cấp phong theo tục lệ để truyền mà Tòa Án Pleiku đã đem ra phát mất đã trả sự cho Ông Huỳnh Kim Sanh là chủ nhà của em tôi là Trần Thị Phân, quê quán.

2/- Tên Trần Thị Phân chỉ thiếu sự của Ông Huynh Kim Sanh 34.000, mà Tòa Án Pleiku đem ra phát mất của tôi 02 căn nhà với giá 130 000 số tiền thừa không hề ở đây và ai là người thụ hưởng, mà thì bị mất quá nhiều quyền thừa kế trong khi tôi không bị thiếu sự của Chính Phủ hay một tư nhân nào khu kiện tôi là kẻ bội tín.

3/— Tên Trần Thị Phân không có một vấn khiện nào là nghĩa chủ của 02 căn nhà nay trên và cũng không có đi chiếu nào của mẹ tôi lưu ba cho ý thị, để Tòa Án HGRQ Pleiku đem ra phát mất quá áp bức tôi, trong khi gia đình tôi bị lâm vào cảnh Cộng Sản, phải chạy từ Bình Định lên Kontum để nhờ cậy lâm cho bằn cho cuộc sống.

Trên trong kính đâu đây, nay lên thiah nguyện xin Tổng Thống và quý vị tái thẩm cho tôi được nhờ :

1 — Kính xin Tổng Thống, Tài Cao Phép Việt ra Tòa Thương Thẩm cứu xét cho tôi được phép đệ đơn xin phá án lệnh phát mất bai căn nhà đã bị phát mất,

2 — Tên Trần Thị Phân phải hồi hoàn tiền trừng đầu cho trái chủ.

Nay kính thiah nguyện và van xin Tổng Thống, Quý vị tái xét cho tôi là một công dân lương thiện để bị có thể được thừa hưởng là hợp ân minh.

Nay kính thiah nguyện

Công dân

TRẦN HƯỜNG

CHỐNG MẶT
— Say Sưng, ăn mất
Dùng thuốc
ANAUTINE
Bào tại các nhà thuốc Tây (Beta)
45/BYT/QCDPI 2-5-74

SIROP
PROMERCAN
Người lớn con nít :
— Hen suyễn
— Mất ngủ
— Hồi hộp lo sợ
— Nói mê đầy ngủ
— Trường hợp có phản ứng khi ăn tôm cá
KN .81M/BYT 28/2/68

Sang Độc
Mỗi phát hay kinh siêu đúng
SUU HỘC BÀ ÚNG HOÀN
ÔNG TIÊN.
Trong 30 năm danh tiếng. Có bán lẻ tại các tiệm thuốc BẮC.

SỮ MẠNG : NHÀ TÂM SO
Lê Bá Hòa
Ai thắc mắc tính duyên
Ai buồn nghi sẽ gặp
Hãy đến nhà Tâm số Lê bá Hòa
giải đáp thỏa đáng — về khoa xem chỉ tay tử vi.
Xem không đúng miễn phí thù lao.
47 A/13 Lê Đại Quyết Saigon 10
đối diện cạp bến Thanh Vân.

ĐẠI HẠ GIÁ
PHOTOCOPIE lấy liền, tại 397 Lý Thái Tổ SG 10

CÁC CHỨNG HỒ HỒ KHAN HỒ CỐ ĐÀM
Ho ran tức ngực, ho râu ngày ăn ngủ không được gầy yếu, mệt mỏi đều đem ho suyễn, sau phụ ho dầy đưa không dứt cần trị sớm.
Phế Tạng Bửu
LA VẠN LINH
Các chứng bịnh về Tim
Đau tim lon tim, nói hồi, tim đập mạnh, rày xâm, chóng vòng, mệt nhọc, bồng hồi, thân kinh bất an dùng :
THUỐC BỔ TIM
Tâm Chí Bửu
LA VẠN LINH
(Có bán tại các tiệm thuốc Bắc)
537 Đường Khánh CHOLON — KN số 609/610 — 18-12-1963

Thời Trang 74
DÙNG PHẤN SỮA BELL
(Beta-Mini-Make-Up)
— Da trắng mịn tế đẹp
— Không cần dùng phấn lót
— Không bắt nắng
— Không mốc, không nổi bọt
— Không bai da
— Cách dùng để đàng
Có bán tại các nhà thuốc Tây

Biếng ăn mất ngủ
REACTIN
— Làm ăn ngon mau đói
— Chóng lớn cao
— Dễ ngủ yên
— Trị phong ngứa
Bán tại các nhà thuốc tây.
09/BYT/QCDP/6-1.73

PHONG THẤP
— TÊ BẠI, NHỨC GÂN
— SUNG KHỚP XƯƠNG
uống BETADOL viên
Có bán tại các nhà thuốc tây
3513/BYT/DPĐC

Có thai... Ưa, Mửa, Bón, Mệt mỏi lung, có huyết dư, hãy uống thuốc Dưỡng Thai hiệu Nhành Mai. Các tiệm thuốc Bắc đều có bán. Nhà thuốc 498/3 Vũ đì Ngày Phú Nhuận.
NBYT số 334 ngày 20-11-63.

Thuốc rơ miệng con nít
BELA
Lười trắng (lưa) miệng
dơ lở lói, Công hiệu.
KN.69/BYT

URAZOL (Beta)
Trị các bệnh chứng thường tiểu tiện vô cơ quan sinh dục.
Huyết trắng, ước tiểu đục
Có bán tại các nhà thuốc tây
.08 BYT/DPĐC

GIA-ĐÌNH TUỔI XANH

(Tiếp theo)

IV — Cơ cấu tổ chức :

Một ban Điều Hành Trung Ương sẽ đảm trách mọi công tác điều hành sinh hoạt của gia đình nghĩa cũng sẽ thiết lập các ủy ban công tác như văn nghệ, thể thao, thám viếng, du ngoạn...v..v. Số ủy viên, khối lượng công việc, mỗi khối đảm trách một loại công tác riêng biệt như khối văn nghệ, khối Báo Chí khối Xã Hội khối Thể Thao ..v.v... Các chi tiết thành lập sẽ được đề xét tới trong một buổi họp mặt đầu tiên tổ chức tại tòa soạn sau khi chấm dứt kỳ hạn ghi nhận đợt I.

V— Điền tiên tổ chức

— Kể từ 20.6.1974: nhận đơn xin gia nhập Gia Đình Tuổi Xanh Hòa Bình (mẫu đơn in ở phần dưới b.i). Đồng thời, các em có thể viết thư về gặp thăm các ý kiến bổ túc khác.

— 31.7.1974: Khóa nộp phần đơn xin gia nhập đợt I.

— 10.8.1974: Triệu tập phiên họp khoáng đại để kiểm toán tổ chức là bầu các chức vụ lãnh đạo.

— KỂ TỪ 10-8-1974. Các khối sẽ nghiên cứu các dự án hoạt động và công bố các công tác sẽ thực hiện.

Mọi tin tức về Gia Đình Tuổi Xanh Hòa Bình sẽ được loan báo thường xuyên trên mặt báo. Các em chờ theo dõi.

Đơn xin gia nhập Gia Đình Tuổi xanh Hòa Bình

Em tên là . . . . . *Ngày và nơi sinh* . . . . . .
Học trò trường . . . . . *Lớp* . . . . . *niên khóa* . . . . . .
Hiện ngụ tại . . . . . .
Sở trường về bộ môn : (*Thơ, Văn, Ca nhạc, thể thao, sinh hoạt Hướng Đạo ..v..*)

Xin gia nhập Gia Đình Tuổi Xanh Hòa Bình, và hứa sẽ giữ gìn tác phong, kỷ luật để xứng đáng là một thành phần trong đại gia đình Thanh Thiếu Niên V.N.

Ngày ... tháng ... năm
Ký tên

— Đính kèm 3 ảnh cỡ 3x4
— I bao thư có dán 25đ tem ngoài ghi rõ địa chỉ của mình để Ban Điều Hành gửi Thẻ Gia Đình T.XHB.

thơ

Ngày sắp xa trường

Chỉ là trúc đã vàng trong tay
Gọi chim vui về cành xa bầy
Mùa lộng gió về xua lá trắng
Nước mắt sầu tan sớ ngữ ngày
Tạ chân bạn, vào cổi xa xăm
Lá rớt xuống hồn đau trăm năm
Là cũng cần nhau như hơi thở
Là hết nhớ nhung những chỗ nằm
Giờ lại sinh nhau một chút hương
Ngày mai đi, nắng chết trong trường
Xếp vào vở nỗi buồn hoang vắng
Cuối nơi về là sắc vàng dương
Chim bạt gió tìm một ngày xưa
Có mất sì buồn như giọt mưa
Tìm lại chút hương tan lá trúc
Ngoài hành lang nhớ mấy chiều xưa

ĐƠN PHƯƠNG

NGHÌN XƯA

Có những con đường xanh rất xanh
Nghìn xưa cây, lá ngủ yên lành
Chân chim rồn rã chiều tan học
Ngỡ có ai về nhịp bước nhanh
Tóc đã vấn vương hành giọt nắng hề
Hà thành áo lụa vẫn So e
Nghìn xưa thơm ngát hương con gái

Ngà rưỡi thương mến vẫn đầu chi
Nghe đăng xưa vẽ trên lối hoa
Hồn say mơ ước nhỏ ngọc ngà
Ngủ yên trong giấc nồng xa vắng
Lòng có rộn ràng những thiết tha
Có những con đường qua phố xưa
Cây xanh miu lá mấy chu vòng
Tương tư mối cũ mơ đầu lá
Nhớ buổi hẹn mão chân tiên đưa
Nghìn xưa say đắm mộng ngoan hiền

Xin vẽ ru lại giấc bình yên
Chao ôi! Ngày cũ êm mơ quá!
Nồng thơ quá khứ đã một miền

THẢO (P.L.)

SÁNG TÁC

Hòn học trò

Đăng Sơn

Hôm nay Sơn phải đến trường mới. Nghe ba nói trường có nhiều mà vour khó lắm. Sơn chẳng muốn đi học tí xíu. Nhưng sự ba quá đi thôi. Ngày đầu nên mẹ dẫn Sơn đến lớp. Mẹ mặc áo Sơn cái áo đầm xanh mà cô Thanh mới cho. Cái vớp và đôi giày sáng đan cũng mới. Sơn thích ghê. Nhưng cô tưởng tượng mà vour khó tính với cặp kính trắng trang nghiêm Sơn e ngại quá đấi. Hết cả nói vui thích được mặc áomới Sơn đi học mà lòng hồi hộp, không vui. Chẳng hiểu ai sẽ là người đay Sơn ấy ?

Trái với dự đoán, cô gia của Sơn là một bà già gầy, nom hiền từ lắm Sơn bớt sợ nhưng cũn e dè lắm. Nhất là những đôi mắt lạ lẫn của đam học trò bên dưới. Sơn cứt mặt chẳng dám nhìn ai.

— Cô giáo, không, bà giáo nói chuyện với mẹ mặt chốt rồi dẫn Sơn đến ngồi bên đầu. Bà giáo tiếp tục giảng bài. Mọi lắt thì Sơn quen với nhà ngồi bên cạnh. Con nhỏ nói giọng gì nghe hơi lạ lại.

Không giống với bạn cô cậu Sơn ở Sài Gòn Sơn thấy ngộ ghê. Để lát về hỏi mẹ. Con nhỏ nói ra chơi. Sơn vui vẻ Tuế là cô bạn mới.

Ra chơi, mấy đứa xúm lại chỉ Sơn ngồi, nhìn Sơn và lấy, tò mò rồi kéo nhỏ ngồi cạnh Sơn đi Con nhỏ hỏi Sơn đi không. Sơn gật. Sơn đi theo lũ bạn mới.

Nhưng kia, sao lại hồ chạy hết ! Đông quá. Sơn thấy thua không kịp Và không muốn thấy nhỏ bạn mới đến nữa. Sơn ngo ngác, tối thân quá.

Đứng ở xó cửa lớn n o đâu. Sơn sống khung biết khóc một mình. Sơn phải chui sước mắt thật nhanh sợ có ai trông thấy thì đi chết. Ngoài kia, mọi người đang chơi đùa vui vẻ, tất cả đều xa lạ với Sơn, lan Sơn thấy lạc lõng, bơ vơ, cảm giác bị bỏ rơi cũng lan nước mắt rơi nhanh.

Cả Ngọc Tịnh.

Hôm nay là ngày vì mà vui quá. Học tốt lắm toán được hết. Và cô sự ở nữa chứ. Con Bé Đông Sơn

(CÒN NỮA)

DÀY THÂN ÁI

Em HÀ THÍ (Gia Định) : Chỗ cần em hơi khó đọc, nhưng em là người nhỏ nhẹ con kiên thế, chỉ thích khó vừa chứa những lỗi chính tả. Chịu khó nói rộng ra trong bài rồi nhé.

Các em Thiên Bất Hủ, Nguyễn Trường Anh, Hồ Nguyệt Thanh, Thông Xanh, Vi Vu, Đăng Linh, Khiếu Quốc Việt, Hoài Linh Vũ, Lương văn Bình, Hoàng Đức Linh, Diễm Phương, Cẩ Nor, Trần Ánh Tuyết, Quan Sơn Mung có sự cộng tác thư, vẫn của các em những cây bút kỹ xảo của TTI mà chỉ vẫn nên mộ. Mặt số các em khác chỉ không liệt kê nên, cũng mong được sự cộng tác của các em nhé.

Em Thu Nguyệt (Saigon)

Bé nhận được thư của em. Bé làm cần em như vậy kể cũng đã là khá lắm. Tuy nhiên cũng nên chú kết quả, bởi vì lo chị đoán sai thì kỳ quá, phải không em. Đừng sợ chị cũng chưc em chăng bắ đ đuổ. đ chị có dịp gửi em một bịch xi mụi thao như em mong đợi. Bằng lòng chưa hả cô bé.

Em Quang Vũ (Saigon)

Dĩ nhiên là cô liên bệ mặt thấ! lắm đó, em ạ. Cô vài điều em đoán đúng, cũng có vài điều em đoán sai. Kể như là buổi nhé. Ngành của em chọn chỉ thấy thích hợp lắm rồi. Xin ta là cố sống nghiệp, hoài bão của em như vậy rất đáng khích lệ. Chịu khó em đạt được tiếu mục đích. Thân mến.

TÒ MÒ

Những thần đồng nổitiếng

— Pascal bối 11 tuổi đã tự tìm ra khoa hình học năm 20 chế ra máy tính và bảy giờ các nhà bác học vẫn dự vào đó với những tiếng bộ của điều tử, đã đương lên được những máy tính vô đại lâm cả tiếng, cả ngàn bài toán khó trong một thời gian ngắn.

Thần đồng Ý đại Leo Jean Pic della Mirande chẳng hạn (1463 — 1494). Trí thông minh kỳ lạ của ông làm cho nhiều người ngạc nhiên. Lúc còn nhỏ ông đã học giỏi tiếng by lạp, la tinh và cả âm nhạc nữa. Chỉ nhờ cần cù ông vượt lên trên mình nữa : Ông chỉ đọc một lần bài thơ mà có đọc thuộc lòng, đọc ngược mà đọc xuôi cũng được đọc ngược từ chữ chót lênđến chữ đầu cũng được (Nên nhớ là nhờ chữ không phải là vần)

Năm 14t, ông đã học luật tôn giáo ở Đại học Đường danh tiếng Bologne

(Còn nữa)

Vui Cười

Không thích

Ông Đại Tá nói với một người lính :

— Nếu anh chịu bỏ uống rượu tôi sẽ cho anh lên Trung Sĩ.

— Tôi không thích vậy, thưa Đại Tá.

— Sao vậy ?

— Dạ vì mỗi khi tôi uống rượu, thì tưởng tôi là Đại Tướng lắm.

Rượu và máu

Một anh bợm nhậu đến phòng mạch của bác sĩ chuẩn mạch :

— Nhờ bác sĩ xem đúm tôi, sẽ lượng rượu lưu thông trong máu tôi nhiều hay ít.

Sau một hồi xem xét, bác sĩ bảo :

— A, không sao, trong số lượng rượu lưu thông trongmáu anh chỉ có một chút máu mà thôi

Cọ Lại

Ba Ba nói với chồng :

— Tôi vừa giặt quần áo cho thằng bé mà bảy giờ thành chật quá lắm thế nào bây giờ.

— Bà thử đem nó đi tìm xem có cọ lại không ?

Cô trăng con chó sói

#L.V.KHOA

Mỗi gia đình chó sói tìm một khu vực riêng để vinh dãng. Nơi họ cam thịt nhiều, chúng sẽ vô vô đối gần khau kơa Noi ouu... tầm mỗi gia đình Chó sói phải vô vô có thể đánh một khu đất nhiều lắm vô vô hàng. Con chó trưởng gia đình đi quanh khu đất mình, tiểu vào những nơi sẽ thiết để đánh chỗ quyền. Con chó nào lang quang vào đất mình bị con chó đuổi đi mà nhiều khi bị giết chết luôn. Nhiều con chó sói giết mất thật giỏi.

8 — Thì dụ con chó mang tên Lobo trong quyển truyện của E. T. Seton who Agnila của miền Nam Amrous Hoa Kỳ.

Trong 13 năm, con chó Thủ Tres ở Nam Dakotr, Hoa Kỳ đã giết số gia súc trị giá đến 30 triệu bạc Việt Nam hiện tại. Mỗi số tiền khá đáng kể. Nhưng con chó sói thế như vậy là một trở ngại lớn cho người chăn nuôi. Dĩ nhiên họ không thể chấp nhận con chó ấy sống gần họ, hoặc gần bầy gia súc của họ. Con chó ấy đã bị lên án tử hình. Nhưng không để gì giết được nó, cho nên con người ta đã treo giải thưởng rất lớn cho ai bắt hoặc giết nó. Sau trước tiên kẻ phải làm bài viết :

— Thế nhất là phải liên lạc với Sở Địa Dư Quốc gia để tìm hiểu địa đồ khu vực của ngọn núi Tarbo Mil.

— Thứ nhì là gặp bác sĩ Địa Viện Nguyễn Cửu Địa Chất Quốc Gia để nhờ phân tích lại lịch của hòa đá. Xem có thấy gì ? Tích chứa ra sao ? Nó xuất hiện bằng cách nào trong sương.

— Và sau hết, phải tìm ra tung tích của anh Tư Bạch Đằng đêm nay thế nào sẽ đến được con đường đó... ra.

Tìm chỗ em đã phân công rồi rồi: Chị Thu Dung nhận nhiệm vụ liên lạc với Sở Địa Dư và Viện Nghiên cứu Địa Chất của Sơn thì sẽ là em ở người Bà Bạch Đằng để tìm ra bằng được anh Tư.

Cuối cùng hai chị em bàn gặp lại nhau vào sáng ngày hôm sau tạiquán nước Bạ Sinb.

oOo

Ngày ấm sau kết quả cuộc điều tra của hai người nữ nữ tiếu triển được con chó ấy.

Giải thưởng lớn quá hấp dẫn, nhưng việc giết người con chó Sói thát không phải dễ. Nó rất tinh khôn vô quý quyết, nên tránh được các bẫy của người ta cũng là cho nó lọt vào Vì chỉ tinh không vô quý quyết đối nó sẽ nên người ta thấy đã ra không biết bao nhiêu là chuyện quái đản về nó chả sao. Người ta cho đó sẽ là ma đó. Bên Âu Châu có rất nhiều chuyện về ma sói Thậm chí có người ta tăng bộ sẽ biến thành chó sói, đi tìm giết và ăn thịt kẻ thù của họ.

(Còn nữa)

LA CHỤC THỦ NHẤT TIÊN

CHƯƠNG II
Đông xu chi bí mật

(*Tiếp theo*)

1) Ông Thomas Vincent cố lothabé gì đến vụ đồng xu mà bị sát hại không ?

2) Ngài giáo sư khảo cổ của ông ta có liên lạc gì đến nói vụ không ?

3) Tại sao mộ chỉ của ông lại gồm vào một mẫu đồ cổ nam châm ?

4) Mẫu đồ này biểu hiệu cho cái gì ?

5) Nói Thiên Mã ở đâu ? Tại sao lắc chết đó Vincent lại chỉ mười được chúc cái ở dưới chân nữ Thiên Mã.

6) Đem đồm trời là một vật có thực hay chỉ là một mật biệu ?

Để xét thử lần nữa ta được con đường phải đi tới chỉ Thu Dung

Tam Tình LỆ HẰNG

(Tiếp theo)

Hiểm nay tự nhiên Trời Sa[illegible] cho một cơn lốc. Gió dập ầm ầm rừ như những ngày mưa bão ở Đà Lạt không bằng.

Bao giờ cũng vậy, gió bão lâm tôi xơ cỏ đơn. Tôi thu mình lại trong phí hành, mở tơm mắt ra nhìn trời mưa. Tôi nghĩ cũng phong lửa cháy ngoài mặt trận, lo lắng, bao mươi năm giết nhau không chán ? và không mỏi. Đau tộc tôi kiêu cường thật, ý chí nào như sắt đá tôi trong lửa và máu ?

Và mọi người vẫn sống hồn nhiên chưa đương, cứ như chiến tranh là chuyện thường tình, cứ như đau khát là số mệnh của mình không bằng. Sao không ai tự hỏi, lúc mình đã thế nay thì ai no ? không, ai đang no và đang bao lăng chực triệu mặt ?

Cũng cái trăng trăng điểm đẹp nay thư vào ngày bết nhỉ ? và đoán b.ẩn, cũ trong rừng, và lúc ngồi rừng, chúng chạy vào khu lốm ai ? Chả lẽ chúng bay lên ngày ?

Tôi không tin đâu tôi có thể đối ẩn, vì tôi thấy rõ chẳng nước nào phong phú tài nguyên bao nước tôi. Nhật có gì đâu ? người những quân đáo khác của bọ ? Nước tôi giàu mà. Sao tôi thấy nhiều đau bỏ lắm thiếu ? Sao tôi thấy nhiều bà mẹ xanh xao vô đó người chạy cơm cho ?

Lẽ nào tôi tại điều ấy là. Tôi không biết tại sao lại như thế ? Tôi bối bà tôi, ông chi cười, và chắc lại một rắu thật tầm cỡ điên :

— Mạnh được yếu thua, luật là sức mạnh.

Tôi ngẫn người, thế thật, tôi vẫn không hiểu lời bà tôi nói, ?

Rồi chiều, hết cơn dông.

Tôi lại xách cái xe ra, giết cây vàng mua đúng một lít, một tít thích nghe. Bao lâu lắm mới tìm thấy hết tiếng đi phố hết tiếng gọi xe. Ai nói gì với hai chục, cái Cadr của tôi lần nào xuống phố cũng phải biểu mấy chú gửi xe xem chực hết Luật là sức mạnh. Trông tôi yếu quá tụi nó cứ sẵn chực. Tôi lim chi được chúng ? Tôi đi ngang qua những nhà hàng mày lanh vẫn thấy những người thái gòn, đến tiếc nhớ đến giấy. Lúc nay viết bao buồn. Viết vẫn cũng vẫn muốn nữa. viết vừa tan, vừa nói đi mình nói đối người, nói đối vẫn chương, từng chữ mới.

Tôi có ý định đi dạy lạ, nghề của tôi cách đây mấy năm. Tôi đã dạy học bốn năm, từ năm hai mươi tuổi đến thất bại, cho tay lúc vẫn ngồi trước những cầu đệ tam ngỗ ngẩn ngỗ ngông ngách chẳng thương mình cuộng học nhiều hơn là sợ.

(Còn nữa)

HỘP THƯ LỆ HẰNG

Tự nay làm quen với bạn đọc. Lệ Hằng nhận được nhiều thư. Yêu cầu, ghét cay, tâm sự vụn cũng có. Những khuôn khổ trang tiểu thuyết có hạn, thiếu chỗ thật mới, đành phụ lòng bạn đọc.

Bây giờ đã có đất, nơi đây, bạn đọc ngoài Lệ Hằng sẽ "vui buồn với bạn đọc". Bạn đọc có viết. Lệ Hằng trả lời, đó cũng là một cách giải buồn trong cuộc sống nhiều buồn hơn vui. LH

Tổng Thị Đỗ Lâm (Trung học Diên Khánh)

Chị không phải là em gái của Nhã Ca đâu. Cầu thư bài của em thì đúng phớt tới Phục em quá. Nâm sau em có thi không ? Vẫn học chăm đấy chứ ? Ở ngoài chị sẽ nhớ hơi cao. Chả lẽ khác nhông mọi vòng bài vòng ba với em như hòa hậu kỳ lắm, tha tội cho chị nghe.

Đào thị Tuyết Ngọc (Đà Nẵng)

Ôi trời, em nhắc lại mới nhớ, em bắt chi từ bài nhỏ bà, Tuyết quá nhỉ. Đang rồi, chị học Phan Đa Tình từ đề thất. Hồi đó ngộ lắm. Nâm đề nhắt chị bắt đầu hư không chịu học, giáo sư là quá trời đi chứ kỳ thi đó đi, nhưn chỉ rớt, rớt đúng nên không khác, khi nào rớt oan mới khác chứ.

Mấy bay đất quá, thêm vô Đà Nẵng chớ, nhưng vẫ không nói Đừng nghe đâu, chị không có giáo nhơ em nghĩ đâu. Nhưng nâm ấy đuổi khỏi nhơ chi học khá hơn, lên đề nhất, bắt đầu yêu và bắt đầu lười. Cho chị giới tới tâm các thầy cô. Lâu lâu gặp lại thầy cô mình được xưng con như ngày nhỏ chị nghiệp ngào lắm em.

-- Bảo Ngọc (Qui Nhơn)

Đọc thư em cảm cảnh động lắm. chị biết Qui Nhơn lắm. Hai mươi bà chị ở đó, thành phố của em hay có bão, những cơn bão cát. Đang không? Bây giờ bà Mỹ chưa ? chắc đã thương hơn và biểu hơn ? Em hỏi chị người ở đâu bà ? Khó trả lời quá. Tại thế nây. Chị người Hải Dương, những lớn lên ở Hà nội, Di cư năm sáu tuổi và vào Đà nẵng chỉ vẫn gần bết những tỉnh miền Trung. Tâm kỳ lắm. Quảng ngãi Huế nây. Qui Nhơn nữa. Sau đó, học trung trung học chị lên Đà Lạt, và ở đó bốn năm. Bây giờ Saigôn. Vậy thêo ? em chị người miền nào? Trung hay Bắc Thân em rất biết chị là người Việt Nam. Chị là được đề mến ăn của bà mẹ Âu thâm nữa là khác. Tài ngày chị nghĩ tới ăn không ?

Vi vút

Nghị hỏn IBM

Trong thời gian tiếu bâu cử bọn nhà báo có ca 1001 chuyện để nói. Hồi chơi Tiệm hiện nay đủ đang cống ở Buôn-Hồ, nhưng cũng theo dõi thường xuyên vụ nầy và ghi chép đầy đủ trong tập ngoại sử Cuộc Chiến Lọng-Kỳ. Vì Hồ Chả Tiệm chỉ gửi bản Tết-Ngộ cho dịch giả Thiên Lý Nhỉ, thiên ghi chép về chuyện bầu cử nhiều đoạn bản hơn Watergate của Mẻo trung thực không bằm Sức Mẩy kể lại. Thiên, trăng trọn trăh hoàn cốc thơ Giông Tố của Vũ Trọng Phụng và bắp đầu xem xét Vũ Tiếu Ngọa Giang Hồ..'

Bọn Cũ thuộc loại tỏ mồ hang nghề nên nên ai dịch giả Thiên Lý Nhỉ viết lộ chi tiết hơn một chút. Mới đầu dịch giả tỉ chết, nhưng bị anh em ép quá đã phải «dịch ngang» một đoạn trong thiên bầu cử. Và sau đây là đoạn đăng đồng tiên bắt gọo :

«...Cả Ân Sĩ & Ngã Ba Ông Tạ đã nhiều danh mệt công dân lương thiện thế-Ngộ cho dịch giả chỉ cần mang bản cử bằng lối bầu giống như thi sinh thi trắc nghiệm Tú Tài Phổ Thông. Theo đó, mỗi cử tri đi lăm phải đem theo một cây viết chì số 2. Khi tới phòng phiếu, nhân viên trách nhiệm tại đây sẽ phát cho cử tri mỗi người một tấm danh sách các ứng cử viên. Cử tri khoái ông ứng cử viên nào tự việc gạch vào ô vuông có tên ông đó. Khi mãn giờ bầu cử nhân viên phòng phiếu sẽ thế thống kê đem phiếu đó đến nhờ máy điện tử I.B.M chấm điểm'...,

Thiệt là hết xảy! chưa đến chế bằng máy thế giới sẽ phát phục Asean vào mình chẳy sợ, đến chủ cấp tỉnh... đếch sước nào bằng.

Người ta, bầu theo lối...trắcnghiệm nây, Nhà Nước sẽ tiết kiệm được mấy số tiền cách lớn. Mỗi đơn vị có không 30 ứng cử viên thay vì phải in 30 tấm phiếu bầu tốn giấy, người ta chỉ cần in một tấm mà thôi.

Không biết Nhà Nước sẽ nghĩ sao trước sáng kiến của vị Ân Sĩ & Ngã Ba Ông Tạ ?

tâm sự trong chăn

Tại sao lại phải trùm chăn ?

HỎI : Chị Sĩ kính mến, dù mới làm quen với Chị Sĩ trong mấy ngày nay, nhưng em đã cảm thấy ghê gớm Chị Sĩ vô chừng. Hôm nay nhân nó một số thắc mắc liên quan đến Chị Sĩ với riêng và bảo Cả nói chung, em xin gửi đến Chị Sĩ và mong được Chị Sĩ giải đáp thật rõm. Xin cảm ơn Chị Sĩ trước.

Sau đây là thắc mắc của em :

— Tại sao Chị Sĩ không ngồi rủ đầu lên với bạn đọc ở nơi thoáng hơn là trùm chăn đầu lên ?

ĐÁP : Trước hết ta xin cảm ơn bạn đã có lòng nghĩ tới ta người ta bạn lại còn «gá» cho ta được dịp vi vút rất dường đến ấp bảo Cũ được lại thêm vào quán chúng Thiệp vậy thay.

Về câu hỏi thứ nhứt của bạng bạy, theo ta, những nơi bạn cho là thoáng khí chưa chắc đã được trong lành. Nhiều chỗ thật mát, thật tròng, thật tự do khi mở mắm đầu hát, nhưng lại trên ngập mùi phân như cả nước đã biết. Chính cụ VIP KK vì anh chăng Sức Mẩy thật mới vẻ nước đã vô nhau đi ngầm cũng trình lắm đẹp th ch phố của ông Tướng. Chỗ vầnnyệt nữa đã chết ngạt vì đến gần cái chỗ được coi như thoáng nhất, tự do nhất. Theo anh chăng Sức Mẩy kể lại, "Trong lúc Sai ông chiêu anh đến gần bức tượng hoi ông linh cảm ông ở tro thế Ai-Ai, Ai chợt cụ VIP KK ngửi thấy mùi thơm thơm. Cụ lấy làm ngạc nhiên nói :

— Lạ nhỉ ? Không lẽ bức tượng nầy trải qua nhiều cơn gió bụi đã trở nên thiêng ?

Sức Mẩy trố mắt nhìn cụ VIP KK. rồi hỏi :

— Chưa có thấy cái gì lạ đâu ?

— Sao lại không! Rõ ràng bức tượng nầy... đánh rắm mới thối hoàng lên thế nầy !

Sức Mẩy trong thời gian ở ngoại quốc, vẫn theo dõi tình hình và các sinh hoạt ở nước nhà, nên mỉm cười nói :

— Ông lầm rồi! Mùi phân bón đấy !

Cụ VIP KK lấy khăn mùi xoa bịt mũi,đoạn kéo tay Sức Mẩy chạy ngược về phía sau Bến Thành. Nhưng chạy mãi vẫn không thoát khỏi mùi phân. Cuối cùng cụ VIP KK và Sức Mẩy phải lánh vào... cầu tiêu công cộng mới hết thối !

Xem đó, ông bạn thấy rằng chỉ có cách trùm chăn đầu lao vô nhau là ổn ấm.

Chào bạc tập.

Chị - Sĩ GÀI HẰNG

TÍNH THẾ ĐÃ ĐẾN LÚC PHẢI... CƯỜI

ĐỌC GIẢ ĐỌC VÀ VIẾT CHO BÁO CŨ LÀ TỰ CỨU MÌNH VÀ CỨU... THA NHÂN

GIA ĐÌNH CHÚ TƯ VO

LE LÊN ! HÌ SỈ À Ở MÊ MÀY...

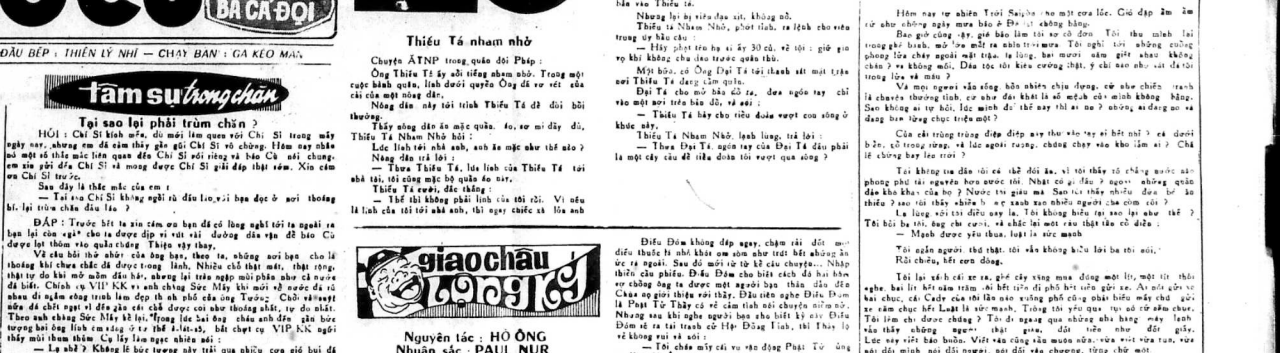

NGỒI BIỂI THẤY BẢ MẤT

bảo cũ

CƠ QUAN DƯ LUẬN DỐI LẬP VỚI BÁ CÁ ĐỘI

CHỦ TIỆM : HỒ ÔNG — ĐẦU BẾP : THIÊN LÝ NHỈ — CHẠY BÀN : GA KEO MẬY

đó vườn

Thiếu Tá nham nhở

Chuyện ÂTNP trong quân đội Pháp :

Ông Thiếu Tá ấy nổi tiếng nham nhở. Trong một cuộc hành quân, lính đoàn quyền Ông đã xơ vết cắn chỉ của một nông dân.

Nông dân nây tới trình Thiếu Tá để đòi bồi thường.

Thấy nông dân ăn mặc quần áo xơ mi dây dủ, Thiếu Tá Nham Nhở hỏi :

Lúc lính vét nhà anh, anh ăn mặc như thế nào ?

Nông dân trả lời :

— Thưa Thiếu Tá, lúc lính của Thiếu Tá tới nhà tôi, tôi cũng mặc bộ quần áo nầy.

Thiếu Tá cười, đắc thắng :

— Thế thì không phải lính của tôi rồi. Vì nếu là lính của tôi tôi nhà anh, thì ngay chiếc xà lỏn anh cũng không còn, nói gì của đồ áo quần như thế nầy?

Mới bữa khác, Thiếu Tá nham nhở, được lại tình của tiểu đoàn ông.

Thay một bộ áo cũ vẻ bề bối quá, Thiếu Tá nói tại ngay cho anh ta một tất trước mặt bà quân.

Anh ba xi nông mắt, đưa ngay cũng lên. nó cũng bắn vào Thiếu tá.

Nhưng lại bị viên đạn vít. Không nổ.

Thiếu tá Nham Nhở, phớt tỉnh, ra lệnh cho viên trung úy bắn cho

— Hãy phớt trên ha xi ấy 30 cũ, vẻ tội : giờ gia vợ khi không chu đáo trước quân thù.

Một bữa, cô Ông Đại Tá tới thành sắt một trận nơi Thiếu Tá đang tìm quên.

Đại Tá cho mở bầu cũ ra, đưa ngôn tay chỉ vào một nơi trên bầu dầu và nói :

— Thiếu Tá hãy cho tiểu đoàn vượt con sông ở khúc nầy.

Thiếu Tá Nham Nhở, lạnh lùng, trả lời :

— Thưa Đại Tá ngày của Đại Tá đầu phải là một cây cầu để tiểu đoàn tôi vượt qua sông ?

giao châu Lọng Kỳ

Nguyên tác : HỒ ÔNG
Nhuận sắc : PAUL NUR
Bản dịch : THIÊN LÝ NHỈ
(Quyển Hạ)

HỒI THỨ 72

Vác bầu lớn, dàn Nam chớ xã
Mò công danh, chính khứa múa may

(TIẾP THEO)

Chính khứa Đôn Giê cũng . đông ca bản nhạc buồn :

— Phải công nhận lí phòu nay khó ăn lắm. Bọn mình đã thuốc vanh vách phân bầu ở chỉ xem trong cuốn Chính Trị Nhập Môn của Cô Đoài Chó tiên sinh. Nhưng chu : Chúa bao nhiêu ngài con thương Thầy bấy nhiêu. Những địa chỉ các nhà thờ và ý thích của từng nhà mình cũng đã đầy thuộc lòu, nhưng vẫn rất vô không chịu được. Ấy là bọn mình thuộc loại chuyên viên tranh cử còn thế đây. Những biểu mấy chú ứng cử viên tay mơ thì xoay trở ra làm sao ?

Chính khứa Đôn Giê bất chợt nhìn thấy vết cào trên mặt bọng bạn của mình, bèn cất tiếng hỏi :

— Cậu chui vào đâu xin phiếu mà bị giây thép gai cào xước đa mặt vậy?

Nghe hỏi, Điểu Đêm bất giác đưa tay sờ lên mặt, đáp cụt ngủn :

— Chui vào chuồng !

Đôn giê tỏ vẻ ngạc nhiên :

— Kỳ vậy? Nhà chúa đâu có bao giờ tiếp kẻ gai.

Điểu Đêm đăng đắng đáp ngay, chậm rãi dốt mẩu điếu thuốc lá nhỏ khát ơm sôm như trét hết nhung ấn ức ra ngoài. Sau đó mới từ từ kể câu chuyện... Nhập thiên đầu phiếu, Điểu Đêm cho biết cách đã bái khẩn xin chũng bạg ta được một người bạn thân đầu đến Chùa ngỏ giới thiệu với thầy. Đầu tiên người Điểu Đêm là Phật Tử Thầy cả vẻ cảm tình nói chuyện niềm nở. Nhưng sau khi nghe người bạn cho biết kỳ cảo Điểu Đêm vẽ ra tài trạch ở Hạ Đông Tình, thì Thầy lộ vẻ không vui và sói :

— Tôi chẳng thấy vui vẻ gì đâu Phật Tử. Ông bộ lắm rồi. Ông nên đến đây cũng nên thành nơi trường khi các cử sẽ trong thành vui Chùa và giúp sức giúp giúp nước, nhưng rất cuộc... chỉ nói phét !

Điểu Đêm vội cười, nói :

— Bạch Thầy! Con không bao giờ nói phét như những người ấy ... Đó sao cao cũng là người ăn chay trường mà !

Sư cụ Trụ Trì trợn mắt nhìn Điểu Đêm :

— Đúng là ông đầu bò đuôi. Hồi nãy ông mới nói rõ tôi là ông gặp anh nầy (Sư Cả chỉ người bạn của Điểu Đêm) trong quán Bà Bảy Mũa Anh Hồng ?

— Bạch Thầy, ăn thịt bò tức là ăn chay... đợt hai, chay trong chay đấy ạ !

Sư Cả thông thất kêu lên :

— Mô Phật! Anh nói gì, tôi không hiểu nổi ?

Điểu Đêm xun xoe giải thích :

— Dạ, bạch Thầy, con bà suất đời chỉ ăn cỏ tức là nó ăn chay đợt 1, Mình ăn thịt nó, như vậy là mình ăn chay đợt hai đấy !

Sư Cả ngẫn người ra vì giải cay ghết đắng chính khứa Điểu Đêm. Sư Cả vẫn phải phì cười nói :

— Ăn chay cái kiểu mô đợc nây chắc chỉ có anh và mấy ông Tây Tăng !

Điểu Đêm thấy sư cụ cười, thêm thắng xông lên đầu tiếp :

— Bạch thầy, ngoài thịt Bò còn có Thịt lợn Thui, Thịt Nai, Thịt Thỏ, Thịt Trâu...

— Vừa thôi! Rác tai lắm!

(CÒN NỮA)

MUỐI NAM HẬU TRƯỜNG CHANH TRỊ MIỀN NAM

(TIẾP THEO TRANG 3)

được sao Thái Dương. Một Đức chiếu mạng thành ra rất dễ gặp may. Tôi lại ở vào tuổi Hỏa- Hóa mà gặp Một Đức thì làm ăn phát đạt, thăng tiến ta gì ! Cho nên cái mộng đi Tây có một lúc tôi bất ngờ lại thực hiện được, tất nhiên không bằng cách phải đi lâm bồi Tây.

Và do đó hoàn cảnh mới đưa tôi tới chỗ học 4 năm về báo chí. Để rồi một cách cũng bất ngờ được thì hành nhiệm vụ đầu tiên của người phóng viên của tờ «Versl. Avenir» tại Bí, đi phỏng vấn Hoàng tử Nhật Akihito nhân chuyến tại Bí, đi thăm mấy nhà máy ở Brugel. Lúc đó năm 1949— ông đi thăm mấy nhà máy ở Brugel. Lúc đó năm 1949— 50 thì phải. Để rồi sau đó mấy năm, thời thế lại đưa đẩy tôi qua nhập làng báo miền Nam này, bắt đầu là tờ tuần báo «Sống Đạo», sau đến tờ nhật báo Xây Dựng, cho tôi ngày gặp phải các bậc lớn có con số 7 không khiếp báo tin cho Noe sắp có đại hồng thủy khắp cả thế gian.

Sở dĩ trong những «lời nói trước» ở mục này, tôi phải dài dòng kể lể như thế là thứ nhất để nói lên cái mặc cảm của một kẻ trong làng vốn tự biết làm báo không phải là nghề của chàng và 2 chữ «duyên nợ», «nghiệp dĩ» tôi phải nhường cho các bậc đàn anh. Cái nhớ nhung bàng bạc tôi nói tới sau những ngày báo Xây Dựng tự ý đình bản chẳng qua là cái nhớ nhung của một ông vua phế đế. Mặc dầu làm báo ở đây, trong những hoàn cảnh ấy và với cái sắc luật ấy, những kẻ mà ông chủ báo Martin gọi là Hoàng đế thực ra chỉ là những thứ Hoàng đế của một xứ cố Bảo hộ Thống xứ toàn quyền, có Khâm sứ kiêm luôn, chức kinh lược xứ, nếu còn may phước chưa bị quan niệm như một thứ lính khố xanh, chỉ nhiệm vụ bảo vệ cạnh gót các chính quyền.

Với chốt vốn hồng làm báo khiêm nhường và không thời gian quá ngắn ngủi 10 năm hành nghề như thế, cái ý nghĩ ghi lại những kỷ niệm làm báo như tôi đã nói khi đặt bút viết «Lời nói trước» này, chỉ một tuần sau ngày tôi ngắc kiếm» là bị tan loãng đi.

Nhìn những cuốn sách sử xử trước một như «40 năm nói lảo» của Vũ Bằng, «41 năm làm báo» của Hồ hữu Tường v v... tôi bỗng đâm ra nản. Chỉ nguyên đọc lại thiên hồi ký của ký giả Tô Văn đăng hơn 1 tháng ở báo Hòa Bình, từ đầu tháng 7-71 đến cuối tháng 8-71, tôi đã thấy hồ thẹn với lại đàn anh trong làng rồi.

Bông 2 tuần trước đây, nhân chuyện Hòa Bình lột xác, trong khi ngồi bới ra những đề tài mới, anh em tôa soạn mới đề nghị tôi viết lại 10 năm làm báo.

Nhưng 10 năm làm báo của tôi có khác gì 10 năm hút á phiện mà vẫn không ghiền của tác giả thiên hồi ký «Phi Yến Thu Lâm». Nghĩ thấy chán phèo, Thế rồi có người bỗng nhẩy ra thêm vào sau 4 chữ 10 năm làm báo cái phụ đề «10 năm hậu trường chính trị miền Nam». Thế rồi phụ đề trở thành tiêu đề. Một tiêu đề thật hấp dẫn nhưng quá tham lam.

Qua 10 năm làm báo, anh em tòa soạn muốn tôi biến thành một người chứng của một trong những giai đoạn lịch sử bẩn loạn nhất của Đất Nước này. Nhưng tôi chỉ là một người chứng nhỏ bé, có cái nhìn hạn hẹp như một con ếch ngồi đáy giếng vậy.

Thì tôi sẽ chỉ trình bày những chuyện nhỏ bé, những chuyện làm cảm vương vãi ở hậu trường.

Những mẩu chuyện lặt vặt, nhỏ nhỏ vui vui không dám coi như thay đổi mếu ẩn ngôn, nhưng chỉ là thêm một chất gia vị, cần thêm một miếng ớt cay, nếm thử một tí nước.

Trong nói ở chế, chẳng ngày rồi bởi cảnh chính trị ở đây, và trong một viễn cảnh mông lung mờ ảo của số phận Đất Nước, thiết tưởng độc giả cũng chả muốn đòi hỏi hơn thế.

SỐ HAI : TƯỜNG NHÂM THANH MINH (Còn nữa)

Mua bán đổi : đủ loại ampli, magnet, loa, đèn, trắng, radio, T.V Tủ lạnh, máy giặt, bếp gas.
Hải SÔNG, 106, Thoại ngọc Hầu (Lăng Ông Cả)

THÔNG BÁO
Có nhà viên ĐAMINH số Ngô Phúc, Hồ Nai Đã di chuyển về xứ Bình Hòa, Tỉnh Biên Hòa 14/6/74 Sr. Giám Đốc : Đinh Thị Ngọc Nâng

Trường MÁY XE HƠI
VIỆT BẮC
67 Hàng Thập Tự Saigon
Khai giảng ngày 4-7-74 sang lớp tại Hà Nội 1950 tại Saigon 1954 trang bị 19 động cơ tối tân. Giảng Sư 54 tuổi, có 34 tuổi nghề. Tuổi nhẹ cũng học được trong bốn tháng bảo đảm rành nghề thi ra trường.

Táo Ổi Thái Lan
Bảo đảm đăng giống 8 tháng cỡ tuổi sau cây trồng tại vườn A725 Tăng Nhơn Phú (đường vào trường Bà Bích) chợ Thủ Đức.

LỚP GIA CHÁNH PHƯƠNG MAI
Thứ tư 19/6- 9h Jambouseau 1 m theo P.P. Pháp Quốc ngon đặc biệt
15h Ngọc trăng thịt ngon đẹp Nguyệt cầu tân đào.
Thứ năm 20/6- 9h Kọe Nougat trắng xốp ngon như kẹo Pháp.
15h Bánh Paté chaud mở cao xốp Corset cần bằng beurre.
Thứ sáu 21/6- Lạp xưởng ngon đặc biệt đỏ tươi đẹp.
15h Chả giò dòn lâu 4-5h Tôm-Tempura đẹp ngon.
Thứ bảy 22/6- 9h Paté foie ngon mềm dễ đẹp.
15h Đỏ Thạch có hoa hồng cúc. La crème barre tuyệt đẹp.

ĐỊNH MẠNG ?
Muốn biết thành công hay thất bại mọi lãnh vực suất cả cuộc đời hãy gặp ngay :
Cư sĩ THANH QUANG
(Nguyện quán Thanh Hóa)
Nhà Tổ Vi Chân Truyền sau đài Nhựa, Yên Thánh Quốc Mẫu, Quốc-Ngoại, được cố vấn đều phải công nhận đúng có ĐỊNH MẠNG !
Văn Phòng tiếp khách đặt tại nhà Lửa Hoa 181B Bạch Đằng (Hàng Xanh) Gia Định.
Đặc biệt ngày chủ nhật tại VP 39 Phan ngũ Lão (Lão) Saigon ĐT. 92449 giờ làm việc.
Sáng từ 9g — 12g
Chiều — 3g — 7g
Cả xem phương hướng nhà cửa phòng kếp.

Trừ Mối Chuột Cây Trùng 189 Nguyễn thái Học SG. ĐT. : 21.325 INTOX.

ĐAKAO Bán nhà 13 ong mặt 4m/22m số B K. 3 tầng lầu đúc thật chắc chắn tiện mọi ngành (Phòng mạch... Labo Tiệm thuốc tây, tiệm ăn v.v...) sân thượng, cửa hậu, điện thoại, điện 4 giây, giao nhà trống trơn.
Xem tại 103 Nguyễn Bỉnh Khiêm Saigon 1

Lớp Phóng Viên
— Các bạn ở xa thiếu phương tiện đến trường ?
— Muốn có một nghề tạo nhà một địa vị khiêm tốn ?
— Ghi tập học Lớp «PHÓNG. VIÊN BÁO CHÍ HÀM THỤ.
— Do một nhóm PHÓNG VIÊN Ký giả CHUYÊN NGHIỆP phụ trách.
— Dạy bằng phương pháp gởi bài giảng đến địa chỉ học viên trên toàn quốc. Dinh cho các bạn ở xa. SAY MÊ BÁO CHÍ». Biên thư hỏi thêm tỉ lệ xin đề :
Ông PHAN TRẦN 42 Phan ngũ Lão Saigon 2 CHỦ Ý : (không giải đáp trực tiếp).

LỚP GIA CHÁNH NGUYEN-TÂM
177 Phan Đình Phùng Saigon ĐT. : 96.823
gồm ngũ tự Lê văn Duyệt
Có sẵn rộng để xe hơi và xe gắn máy.
Đặc biệt cơm Tàu do chính người Trung Hoa chế tiêm.
Thứ Tư 19.6-74 9 giờ bánh cuốn nhân thịt thơi đui và mông trông thấy nhân giản dị dễ làm mau lẹ - chả tôm Huế 3giờ Cơm Pháp nguyên 1 bỏ ăn trưa 1200đ 1)(cá) Solemnière 2) Ragout de Mou ou 3) Poulet sauté 4) Haricot vert Sauteés beurre 5)salade.
Thứ năm 20-6-74 9giờ 3 mai xi muối - bánh cơm đựng.
3giờ tiết canh vịt - vịt hầm kim châm.
Thứ sáu 21-6-74 9giờ bánh sinh nhật thực tập bông hồng đánh crème mokn không chảy không dùng Shortening và trứng gà 3giờ cơm Tấm ... gà bắc bão - cải bắc thảo rồi đầu bắp.
Thứ Bảy 22-6-74 9giờ bánh xương trung thu nhân đậu xanh trứng muối và sầu riêng 3giờ cơm mi trứng gà thịt dai thịt dòn và nếu mi đặc biệt 1000đ.
Sáng Chủ Nhật 23-6-73 9giờ Cơm Pháp nguyên 1 bỏ ăn tối 1200đ 1) Croquemmé a la reine 2) Poisson Mayonnaise (cá khúc lớn thành con cách trình bày tuyệt đẹp) 3) Brefstesch (chảy cạnh thịt mỉm) 4 Pommes de terre pané 5) salade

10001 CÁI RẮC RỐI

(TIẾP THEO TRANG 3)

Chủ tịch Trung Tâm Thí, đã liên lạc ngay với trung tâm nhận đơn thì, rồi sẽ quyết định cho hay không cho thí sinh tiếp tục thi.

Sau khi xác phòng thi giám thị sẽ thu cần cước và khiếu bảodanh của thí sinh để lưu hồ Giám thị. Các giấy tờ này được trả lại sau khi thí sinh nạp bài. Trước khi ra về, thí sinh nhớ lấy lại các cước và phiếu báo danh, chớ quên, phiền lắm !

(Mai tiếp)

NGÂN SÁCH TỰ TRỊ
QUỐC GIA THỦY CỤC
NIÊN KHÓA 1974

CÁO THỊ ĐẤU THẦU CÔNG KHAI

LẦN THỨ HAI

MỤC ĐÍCH :
Cô g ắc x'y cất nhà máy bơm nước công tại Bến Đò Xuân Phong (Nhà Trang) và đặt ống dẫn nước 12 ly đến Quốc Lộ 1.
THỜI GIAN THỰC HIỆN :
Mười bai (12) tháng.
TRỊ GIÁ CÔNG TÁC :
Trị giá ước lượng là : MƯỜI TRIỆU MỘT TRĂM BỐN MƯƠI SÁU NGÀN CHÍN TRĂM TÁM MƯƠI BỐN ĐỒNG (10.146 984đ 00)
TIÊN KÝ QUỸ TẠM :
MỘT TRĂM NGÀN ĐỒNG (100 000đ 00)
TIÊN KÝ QUỸ THỰC THỂ :
1/30 tổng số phí khoản công tác trúng thầu.
NGÀY, GIỜ VÀ NƠI MỞ THẦU :
Ngày 5-7-1974 lúc 10 giờ tại Trụ sở Quốc Gia THỦY CỤC, số 94 Công Lý, Saigon
ĐIỀU KIỆN DỰ THẦU :
Nhà thầu muốn dự thầu phải làm đơn xin dự thầu gởi đến Ông Giám đốc Quốc Gia Thủy Cục, Chủ Tịch Hội Đồng Đấu Thầu, Số 94 Công Lý Saigon, ít nhất là 8 (3) ngày trước ngày mở thầu.
NƠI THAM KHẢO HỒ SƠ :
Các nhà thầu có thể tham khảo hồ sơ đấu thầu công Điều Kiện Sách tăng tại :
— Quốc Gia Thủy Cục, 94 Công Lý Saigon
— Trung Tâm Cấp Thủy Khánh Hòa
— Khu Nam Công-Chánh Trung Phần tại Nha-Trang trong những ngày, giờ làm việc.
Saigon, ngày 13 tháng 6 năm 1974
GIÁM-ĐỐC QUỐC-GIA THỦY-CỤC
VÕ ĐÌNH HẠNH

Rớt xách tay Thuốc rơ miệng con nít
BELA
Lưỡi trắng (tưa) miệng
Lưỡi đỏ, Công hiệu.
KN.62/BYT

Babynol
trị :
• CẢM
• NÓNG
• SỔ MŨI
• LÀM KÍNH
Viện Dược Phẩm KIM
Có bán khắp nhà thuốc tây

Sắc đẹp nhỏ da mịn
Thuốc Psorial
Trị : nám da, làm da mỏng trở lại, tóc không rụng, mượt và ít bạc. Trị mụn, da xấn xù chốc lở, lác, khô da, ngứa, nổi mề đay.
PSORIAL
Y-DAI-LỢI
NEW PRECOL
trị hữu hiệu
CAM CUM
NGƯỜI LỚN VÀ TRẺ EM
Thuốc cảm cúm mới Nhật Bản
• PHÒNG NGỪA
• CHẨN ĐÚNG
• TRỊ DỨT
Các triệu chứng cảm cúm của người lớn và trẻ em
• ĐẶC ĐIỂM
Có chất quế và gừng làm làm cơ thể Không bào bọt hoặc xót bao tử
Bán khắp các nhà thuốc tây
KN 21/BYT/QCDP/15.10.74

Dạy nghề BỘT GIẶT
Dạy làm Xà Bông Cây, Bột Giặt, Dầu ăn, Tẩy vệ sinh. Các loại dầu gió shampoing gội đầu, dầu thơm, trắng phim và rửa hình, và nhiều nghề thông dụng khác để chọn lựa. Làm kiếm thêm tiền sống. Làm bằng tay, không dùng máy móc. Bảo đảm thành nghề (5.000đ 1 nghề). Có đầy đủ nguyên liệu thực tập miễn phí. Dạy thường trực mỗi ngày tại 387b/35 Cư Xá Sàigòn Ngũ Hiệu quốc lộ 1 Gia Định (gần Trại Hoàng Hoa Thám, Ngã Tư Bảy Hiền).

CUTICREM
Thuốc Thoa Ngoài Da
TRỊ : phong ngứa tay chân phong đỏ trên mặt mụn trứng cá trên trán mặt lỗ chốc sưng lỗ ngoài mi mắt, HADZER KN 193/BYT/ 8/5/72.

QUÍ ĐÀ ĐỒNG CON !
Sanh nhiều hoặc uống thuốc ngừa thai bào thai đều nguy hiểm. Muốn áp dụng Ogino đồng phải điều trị gấp kinh nguyệt bất thường trôi sụt chậm trễ.
Cô NGA 30, Nguyễn văn Giai Dakao Saigon
ĐT. : 95752—24591

BỘC NHIỄT BỆNH
ĐAU LƯNG
ĐIỂM HUYỆT : Chắc chắn 100%, đau lưng, đau thận bại, xụi tật xương gân, bất bất thân bất toại. Trị trung 20 phút chỉ tốn 800.000 hết bịnh suốt đời
— Cá thuốc thật hay : Dì, mộng hoạt tinh. Xuất tinh sớm, yếu sinh lý bất lực và liệt dương.
— Thận, Gan cổ sạn, uống thuốc tiểu qua khỏi mổ.
Địa chỉ : 191A (cũ) 345 (mới) Trần quốc Toản SC (Giáo VN Quốc Tự vì học Viện Quốc Gia Hành Chánh)

Cảm Tạ
Linh Dược, Diệu Phương Câu thế, Cứu nhân, Cứu tính
Tôi là HỨA THIỆU BAN, ngụ tại số 515 Hoịnh nhân Đạt Chợlớn, bịnh đau bao tử, ruột, gan sinh bụng dầy hơi, lỗ tai ra mủ — người lỗ tai có mụt ngứa, được Ông Đông Y Sĩ TRƯƠNG CHẤN GIANG trị liệu, trong 1 tuần mà bịnh đã bình phục.
Đông Y Sĩ TRƯƠNG CHẤN GIANG dùng Hoa Đà Thần Phương và Thanh Cung Diệu Phương.
Chuyên trị những bịnh : Thận Suy, tinh khí loãng bất lực di mộng hoạt tinh, thận cơ sụt và bịnh kiết nhức, tim phổi, bao tử, ruột gan, máu đỏ, phong độc, thấp độc, tim là bột xoắt, bịnh bụng gió mai và ri trùng sở hữu, ho suyễn, ho ra máu đờm máu, nước da đường, điều kinh, bịnh đái, Tỳ Cung, Bịnh trĩ, lỗ tai, cuống bụng, ra mồ hôi, mất ngủ.
Dùng phương pháp mới, trị bịnh mau lẹ. Số 13 Đường Bình Vân Chợlớn. (cũ cho Hòa Bình)
Cô HỨA THỊ BANÉU

Đầu Cù Là
Hiệu CON SOC
MÙI THƠM DỊU MÁT
Trị : Cảm mạo, nhức đầu, chóng mặt, nhiều xương, nhiều gió nhức, Hạ gió sổ mũi, sáng lạnh, trúng thực, say bơi, sinh hoạng, sây xâm mặt mày. 2 loại. Hộp thiếc mỏ đỏ, bề chai mầu xanh.
NHÀ THUỐC ĐẠI LINH
535 Đường Khánh Chợ Lớn, số bán khắp nơi. (KN số 164 B.Y.T. ngày 24-7-73)

Thuốc Trị Bịnh Đau Gan
EUCHOL
Bệnh đau gan, yếu gan, táo bón, nổi mề đay, mụn ngứa ở mặt.
KN.62M/BYT 28-2-68

Cơ thể bải hoải
Thận yếu
Hay đái đêm, nhức đầu mệt mỏi đau lưng. Di mộng hoạt tinh, Sinh lực suy kém, dùng thuốc Bổ Thận
THẬN TRUNG BỬU
LÊ VĂN LINH
Các Chứng Bịnh : Tê thấp Đau xương, Nhức gân, Tê bại, hoài gân đi đứng khó khăn ngồi đa tê lạnh, tê đầu gối chân, đau sửa thân mình đau lưng nhức mỏi. Cái cả bao đau đau mình khê ngủ, các chứng phong thấp nên dùng :
HOÀN KIỆN ĐƠN
LÊ VĂN LINH
2 loại hoàn mật và ngâm rượu Có đã bán ở các tiệm thuốc Bắc Tăng phát bình 537 Đường Khánh Cholon KN, số 606.608 ngày 17-12-63.

NHỮNG ĐIỀU CẦN BIẾT CỦA THIẾU PHỤ MỚI THỌ THAI
Sau khi mất kinh thì nên thêm bung cho biết số mình đã thọ thai hay chưa ?
1) KHI CÓ THAI mà có huyết trắng hay đau trắng dọ dưới, nên uống ngay BÁ ĐÀ AN THAI số 43.
2) KHI CÓ THAI mà thấy mệt mỏi bắn thần, đã dượi thì nên thường uống BAO MÁU DƯỠNG THAI số 11 Bổ dưỡng, sanh đẻ, con mạnh.
Thuốc ra đời 1935 đã bán khắp tiệm VIỆT HOA
VÕ VĂN VĂN THỦ DẦU MỘT.

Thiệp Cưới
DANH THIẾP được hiện lên trong vòng 43 giờ, đẹp hơn một bài thơ, địu như mặt nụ cười, sắc như lưỡi gươm. Xin đặt in tại địa chỉ đáng tin nhiều. Nhà in Tiến Phát 460 Hai Bà Trưng Saigon ĐT 22.895.

Độ Đời
Bằng phương pháp Huyền Bí Ấn Độ một quê rất lạ và linh ứng số chúng biết rõ hòa xui hiện tại và tương lai. Độ gỡ rất tại qua nạn khỏi cho gia đình, chắc chắn được bạnh phúc không đáng xin miễn phân chi. Tiếp khách 10 giờ sáng đến 3 giờ. Chúa Nhật và Rằm. Mùng Mồi âm lịch miễn tiếp khách. Địa chỉ đường Nguyễn văn Hoe (Gia Định) khỏi ngã 5 Bình Hòa. CHÚ Ý : ở trong khu thương mại Bình Hòa quyo vào nhà số 51.

ĐAU NHỨC
— Nhức đầu, Nhức mỏi.
— Đau lúc kinh kỳ.
Uống BETARAX viên
Công hiệu nhanh và lâu bền
Bán tại các nhà thuốc tây.
44/BYT/QCDP/2-5-74

SOI CĂN MẠNG
Thời Vận — Duyên Phận
Không bói vẫn biết tên tuổi, nghề nghiệp ý muốn v.v...(Tùy hỷ bộ phái)
KHÓI LÒ
Có thuốc thách trị bịnh đàm :
Ho ra máu — Nám phổi— Lao phổi
(Dứt ngay sau khi uống thuốc, 2 ngày phục được tuyệt cảm).
— Đau mỏi. (Số mới kinh niên, lỗ ngứa, nhức). (dứt ngay sước mũi sau khi thôi thuốc vào).
— Suyễn nặng (hạ ngay cơn suyễn tuyệt luôn sau bu lần uống thuốc)
Bi Khoa thần dược trị tuyệt nọc
Phong thấp, hơn liệu, sang độc... (không bình bịch nhân, không hại sanh dục) bàng huyết, tiểu ra máu đái đường đi máu, sao tử, ruột gan nhồng đầm đau lưng, nhức xương khớp xương, đau sức bụng đọc, ghẻ, lác, lá tai thối...
Kiện toàn sức khỏe (Thần Lực)
TIÊN CAO ĐÀI BỔ : Luyện chế theo bí khoa công đường dốt đặt ma oán chướng oán, chiếp thọ bịnh nhân, tương ngộ an thân, chống tà ma, phá, bôn huyết mạch gân cốt (2 ngày thấy kết quả).
— GIẢNG HUẤN PHẬT TRÍ ĐẠO giúp mọi người tự tạo đời chung an lành phước huệ kiêm toàn. Chánh pháp giải thoát, diệt tội, giải chướng, tiêu tai, ngăn bịnh độc làm thân, trừ ngũ mê, ngũ độc để và phá chế ma đi.
HỘI NƠI Viện Pháp Chủ
134, TRẦN QUANG KHẢI TÂN ĐỊNH — SAIGON 1
ĐT : 22839

UỐNG KHÓI CHÍCH
Ta ta, Kiết lỵ
VEREX
NGƯỜI LỚN — CON NÍT
SĐ KN 508-BYT/QCDP-29-10-63

HÉPARÉGÈNE
THUỐC THỤY-SĨ
ĐỪNG ĐỂ QUÁ MUỘN
GAN LÀ MỘT BỘ PHẬN QUAN TRỌNG NHẤT CỦA CƠ THỂ, GAN YẾU LÀM DA XÁM ĐEN HOẶC VÀNG BỦNG, BỤNG TO NẶNG NỀ HÃY GIẢI ĐỘC NGAY BẰNG :
HÉPARÉGÈNE thuốc mới nhất, trị các chứng bệnh về gan. (gan yếu, gan sưng, gan cứng đau) phát minh tại Thụy-Sĩ nhận cảng lần đầu vào Việt Nam.
HÉPARÉGÈNE vô độc hại, Nam Phụ Lão Ấu, Đàn bà thai nghén đều dùng được.
HÉPARÉGÈNE uống trước bữa cơm sẽ làm ăn uống dễ tiêu, không ợ ách mệt mỏi vì tác dụng tức thời. Ăn ngon trở lại, hết mụn da dẻ mịn màng.
Hãy BÁN KHẮP CÁC NHÀ THUỐC TÂY
GIẢI ĐỘC NGAY BẰNG HÉPARÉGÈNE

trang tiểu thuyết chọn lọc càng đọc càng say mê, thích thú **

NỐ KIẾM CUỒNG HOA

TRUYỆN KIẾM HIỆP VÕ LÂM CỔ LONG
▼ VƯƠNG QUYỀN NGẠO NGHỄ

—3—

..Bằng thật sự muốn ra tay giúp mình, phải chăng người không cùng chóm với Liễu đạm Yên ? Nhưng nếu không ! cùng nhóm, tại sao người biết trước Liễu đạm Yên sẽ tới?

Tình cảnh bây giờ không cho phép nàng nghĩ nhiều, cũng không cho phép nàng chọn lựa. Nàng đành để người ấy đưa đi thẳng vào trong.

Đến trước bàn thần, người ấy vén màn phủ bước bàn bảo :

— Cô nương chui vào ẩn đỡ, tại họ ngồi trên bàn tận tình ủng hộ.

Phi Vũ cắn răng, chui tọt vào, nghe biết ở lòng bàn tay mình được nhiet vật gì. Người ấy nói vọng thro :

— Đây là lãnh được tri thương...

Mặc đây lại. Dưới ẩn thờ một màu tối đen. Ngoài nhà thờ có tiếng bước chân đi vào.

— CHƯƠNG 61 —

An nguy, sống chết treo đầu tóc
Bóng chưởng gió quyền tạo hải hùng

Liễu đạm Yên búi tóc cao, mặc quần dài bết đất, bước đi yểu điệu, mặt tực cười. Khó ai có thể nhận ra hắn là trai.

Bên Liễu đạm Yên hãy còn một người mặt trắng, không râu, vai mặc bọc to tướng, mặt cũng nở cười. Người ấy là Tôn Ngọc Phật.

Riêng người ngồi trên bàn thờ vẫn nằng bỗ lô uống rượu, tỏ ra như không thấy hai người vừa vào.

Liễu đạm Yên đi đến trước mặt người ấy, cười nói :

— Chắc Lâm huynh buồn lắm nên mới nằng lý uống rượu với... sương !. Chao ôi, được ngồi yên uống rượu như Lâm huynh kể cũng thú.. Nhưng tại sao lại phải uống rượu một mình chứ.

Người được gọi Lâm huynh cười lạt, không đáp.

Liễu đạm Yên tiếp :

— Đừng có lâm thinh lâm thế. Tại họ đã nằm lăn bảy lượt đấu đó, tại sao Lâm huynh không đem chôn hai tử thi phía trước ? Tuy mấy hôm nay người nhà họ Dương có hi sự, không hơi đâu chấy đến nơi hẻm lắm này, song phơi bày tử thi làm sao tránh được sự dòm hành của kẻ khác ? Lâm nhuyễn Hồng ơi Lâm nhuyễn Hồng ! Huynh đã xem thường Liễu đạm Yên nặng quá rồi !

Thì ra người ấy là Lâm nhuyễn Hồng, một đanh hiệp vùng Giang Nam, giỏi bị thêu tức, kh nh khí, vân ngôi trư ra, chẳng nói chẳng rằng.

Tôn Ngọc Phật chen lời :

— Mấy hôm nay, vì hôn sự của Tân cô nương mà Lâm huynh trà không uống, cơm cũng quên ăn, Liễu huynh trách cứ lâm gì ?

— Ai trách ? Chẳng qua là tại họ đùa chơi cho vui. Ha ha.. Không trách Tân Tâu Ông là lão hồ đồ, không chịu chấp nhận cho người như Lâm huynh vào làm rể, lại đem gả con cho người khác. Lâm huynh bỏ có đáng không ?

Lâm nhuyễn Hồng lừng giận song cố nhịn. Chàng có thâm tình với Tân Kỳ nên mới vứt đi tất cả, bôn ba chịu khó vì cha nàng.

Tôn ngọc Phật đề khẹ bọc xuống. Liễu đạm Yên lấy mắt cho hắn, hắn bỗng cười nói :

— Nhưng Lâm huynh không phải thương tâm đâu ! Hãy mở mắt xem ai đây ?

Hắn lăn mở bọc. Lâm nhuyễn Hồng không sao ngăn được đưa mắt trông theo. Trong bọc là một người mặc áo có đầu, đội mũ tân nương, hai mắt nhắm nghiền, mặt ửng đỏ chưa tỉnh, không phải Tân Kỳ thì là ai ?

Tơ lòng như bị nhấn, Lâm nhuyễn Hồng thốt tiếng ngạc nhiên, bật dậy. Tôn Ngọc Phật và Liễu đạm Yên cùng bật cười vang.

Tôn Ngọc Phật tiếp :

— Lâm huynh xem, anh em tại họ đã hành động hết sức chí nghĩa chí tình. Biết Lâm huynh yêu thích Tân Kỳ cô nương, anh em tại họ đã không nệ nguy hiểm xông vào nơi động phòng đoạt Tân Kỳ về đó.

Lâm nhuyễn Hồng hả hốc, nhìn người trước mặt mà không hiểu thực hay là mộng. Lâu lâm chàng mới ấp úng :

— Thế .. thế nầy là thật chăng ?

— Sao không thật ? (Liễu đạm Yên cười tiếp) Đại mỹ nhân cô tông đàng hoàng, Lâm huynh không tin cứ đến xờ thử.

Lâm nhuyễn Hồng run rẩy đưa tay. Nhưng chỉ đưa được phân nửa .bỗi tứt.

Liễu đạm Yên chắc lưỡi :

— Chà chà .. Lâm huynh sợ gì ? Lâm huynh không dám xờ thì để tại họ...

Đang khi cả cười, Liễu đạm Yên đặt tay lên mình Tân Kỳ. Lâm nhuyễn Hồng biến sắc, nắm chặt đầu tay.

Tiêu Phi Vũ núp dưới gầm bàn vốn có hàm tánh không biết sợ gì, sẽ lén vạch màn nhìn ra. Nàng vừa ngạc nhiên vừa thất sắc. Thấy Lâm nhuyễn Hồng nắm chặt đầu tay, nàng lại mừng, mong cho chàng xuất kỳ bất ý đánh một quyền cho Liễu đạm Yên chết tốt.

Bây giờ bỗng có tiếng rên thê thiết nghe được từ xa đến gần. Tôn ngọc Phật biến sắc nói :

— Có người đến !

Liễu đạm Yên thu tay sờ mó Tân Kỳ cột bao lại bảo :

— Tử thi bên ngoài.

— CÒN NỮA —

MÂY THÀNH

TIỂU THUYẾT — NGUYỄN THUỶ LONG

PHẦN THỨ NHẤT
CHƯƠNG MỘT
Nơi nghỉ chân của Đức Phù Đổng Thiên Vương

—3—

Rặng Tam Đảo gồm ba ngọn nổi nhô cao, thuộc cuối dãy Trường Sơn, trùng điệp rẽ ra theo hình rẻ quạt bao quanh nửi rừng thượng du Bắc Việt. Những ngày đẹp trời đứng ở phố Nhi có thể nhìn rõ hóp đỉnh ba ngọn núi hùng vĩ, mặt trời chiếu lận ,xuống ngay góc ngọn nửi thứ ba. Nắng quái chiếu hôm thiếp vàng trên những ngọn cỏ guột trùng trùng đồi núi chìm dần vào trong màu xanh lơ của núi rừng Việt Bắc. Vào mùa đông, mây che phủ kín ba ngọn núi, người ta chỉ nhìn thấy chân núi màu xanh ngăn ngắt kéo dài đến ngút ngàn biển dạng vào chân mây.

Bình chiều nay ông Từ mãi nhìn mây thành hướng nam nên không để ý đến ráng Tam Đảo, dù bây giờ trời đã xẩm tối, mây thành vẫn dày đặc cả chân trời hướng nam, ông thấy rằng cần phải rời cho hai đứa nhỏ biết hiện tượng đó, ông nói như một nhà tiên tri ưu tư về thời thế :

— Này hai cháu, hai cháu có thấy mây thành dùn lên ở hướng nam không, hướng Hà Nội người ta nói rằng khi nào mây thành dùn lên ở hướng nào thì chắc chắn nơi đó sẽ có chiến tranh.

Ngồn tay ông từ khô như một rễ cây chỉ về hướng nam, mạn xuôi, nơi đó là Hà Nội, ông giải thích :

— Mây thành đó các chiều thấy không, mây thành là khoảng mây xám thẳng tắp chia ngang chân trời.

— Vâng cháu thấy.

Thuỵ trả lời, nó cũng có vẻ ưu tư giống như của một người lớn thường lưu ý đến thời thế. Thuỵ nhớ đến Hà Nội, nơi đó nó đã ra đời và bắt đầu lớn lên, ngôi trường đầu tiên học vỡ lòng, những sáu hàm trồ ăn đào ngay trong sân trường, từng hồi còi hụ rền rĩ trong tiếng bom rít trên bầu trời. Những tiếng nổ vang động thành phố Hanoi, tiếng la hét khóc than. Thuỵ ngồi trong hầm trú ẩn lộ thiên, tay nắm chắc bình mực tím, mắt trừng trừng nhìn lên bầu trời đang nổ tung chớp pháo bông bằng tùng chùm đại bác phòng không của quân đội Nhật bản. Từng đoàn máy bay oanh tạc của không lực đồng minh Mỹ xé gió điên cuồng lao xuống mục tiêu Hanoi. Hanoi nổ tung, Hanoi bốc cháy, hàng chục thây người, bằng ngón cánh tay, bằng triệu mảnh thịt tung tóe vương vãi khắp khu cho Hồng Dân một người dân ông ngồi trước mặt Thuỵ vụt nhảy dựng lên ôm mớ ruột lòng thòng vừa bị bung ra khỏi bụng chợt nhớ điều cuống ra ngoài khoảng trống, gục ngã khi bàn tay con ấy nhỗ mớ ruột vào thoàng thịt bụng rách toang. Một bàn tay ai đó dứt lia cho cổ viu lấy miệng hầm. Máu thịt chết xám ngoét, máu đỏ chan hòa chảy tràn trong hầm. Hai tai Thuỵ ù đi, mắt vẫn mở trừng trừng, tay vẫn cầm chắc bình mực tím đã nghiêng đổ, những ngón tay cũng lại siu chặt bình mực như siu lấy hy vọng mong manh cuối cùng. Một người nào đó đã năng Thuỵ dậy, giắt đi, bước qua xác chết, bước lên máu, giẫm lên những mảnh thịt vụn nhầy nhụa, tanh tưởi. Hãng triệu rưỡi những tử đâu tụ vào thành phố, trên những ngã đường ngổn ngang xác chết, những ngôi nhà đã sụp đổ và những ngôi nhà còn đang bốc cháy. Bàn tay Thuỵ vẫn siu chặt bình mực, siu chặt niềm hy vọng mong manh. Một vòng tay mềm mại của ai đó ôm lấy Thuỵ, tiếng ai thật quen thuộc gọi tên Thuỵ đến lóe sáng trước mặt Thuỵ và khi đó nó mở bật khóc, bình mực rơi khỏi bàn tay. Khi đó Thuỵ mới biết rằng mình chưa chết, nhận ra bố mẹ đang đứng ở trước mặt. Thuỵ vẫn chưa thoát khỏi cơn kinh hoàng, nói như trong cơn mê sảng :

— Con thấy có một người thủng bụng, ruột lòng thòng ra, vừa chạy vừa nhét vào bụng.

Ông Từ ngày người nhìn thẳng bé. Ông bỏ thêm lá khô vào đống lửa sắp tàn

— Mày nói gì vậy Thuỵ.

(Còn nữa)

Lời tác giả : *Tỷ Lan Phu Nhân là một tác phẩm tưởng tượng lấy bối cảnh xã hội để xây dựng tác phẩm. Về Địa Lý, nhân vật có trùng hợp với bất cứ ai, đó là điều ngẫu nhiên ngoài ý muốn của tác giả.* TRẦN ĐỨC LAI

Tỷ Lan PHU NHƠN

truyện dài TRẦN ĐỨC LAI

—3—

Bửu bực bội :

— Cái gì mà vô phúc với vô phúc ? Hắn hư người ta chưi mình ngay bây giờ đã nhất là tôi dượng ghẻ của nó !

Mỹ ứa lệ lặng thinh ! Nàng nhận Lan hư thật, suốt ngày lười chây thây, ngồi đâu cũng cầm tập sách cải lương, tân nhạc nghêu ngao hát, đêm nào cũng lén đi coi hát !

Bửu vẫn nằm bên mâm đèn, tiếm hút. Mỹ ra với chồng. Lan vào trong nhà ngủ ! Bị cái tật tai Lao đau điếng nhưng chỉ vài phút, Lan đã ngồi dậy rồi, sức gái 17, bề gẫy từng trâu, Lan quên rất nhanh !

Bửu bảo Mỹ :

— Bây giờ phải làm sao với con Lan chứ, chẳng lẽ cứ để như thế này mãi ! Dám phải gả lấy gai mà nhà !

Mỹ không hiểu :

— Mình định sao ?

— Xin cho cô đi học hát cho rồi, không cô, cứ như thế nầy, con Lan cũng bỏ nhà đi theo một anh kép hát nào, uổng công mình nuôi dạy !

Mỹ thở dài :

— Không hiểu vì sao nhà mình lại sinh ra con khốn nạn này cơ chứ ! Nó mê hát lắm !

— Như thế tôi mời bảo mình cho nó đi hát cho rồi, chứ ở nhà, nó lâm hư thêm mấy đứa khác nữa à !

Mỹ gật đầu :

— Để ngày mai tôi hỏi nó xem sao ?

Bửu mỉa mai :

— Con gái nó nữa, chưa hỏi nó đã đi như thế này rồi !

Mỹ nhẹ nhàng :

— Có khi nó thích coi hát chứ không thích đi hát thì sao ?

Bửu lắc đầu :

— Con này mà, cái gì nó chẳng thích ! Có hát nó cũng thích mà đi hát nó lại càng mê hơn nữa à !

Mỹ không ngờ, việc cho Lan đi hát là âm mưu của Bửu. Việc bắn đánh Lan một bạt tai vừa rồi cũng nằm trong âm mưu của hắn với mục đích trả thù Lao. Khốn, che của Lan người tình địch của hắn, người đã cây giàu, cây đẹp trai cướp mất Mỹ của hắn !

Mỹ tưởng Bửu yêu thương con mình, muốn day dỗ, cho nó sên người chứ Mỹ không ngờ Bửu lại khốn nạn đến như thế ?

Bửu duc vợ :

— Thôi mợ đi ngủ, khuya rồi !

Mỹ gật đầu :

— Cậu cũng đi ngủ đi chứ, Hút gì mà khuya thế ?

— Lát nữa tôi vào, nằm hút vài điếu nữa đã ! Suốt ngày bận khách, có hút gì đâu ! Bây giờ khuya rồi mới được yên mà hút !

— Em đi ngủ trước nhé !

Mỹ nhẹ nhàng, thương chồng, quý chồng ! Mỹ không nghi ngờ gì Bửu hết !

Trời đã khuya, ngoài đường phố đã hết tiếng xe cộ đi lại ! Thình thoảng mới có một chiếc xe chạy qua cửa nhà Bửu ! Bửu vừa hút vừa suy nghĩ ! Hắn quyết đêm nay trả thù Khôn bằng cách cướp đi đời con gái của Lan !

Đêm ấy, Bửu đã thực hiện được âm mưu. Hắn đã cướp được đời con gái của Lan. Lan cho thơ ngày chưa biết gì hết, bị Bửu dành một bạt tai hồi nay, Lan còn sợ Bửu nên nằm yên mặc cho Bửu muốn làm gì cũng được !

Sáng hôm sau, Lan dậy sớm lo sợ lại ngượng nghịu ! Nàng không dám nói với ai hết dù là mẹ nàng vì Bửu đã dọa, nói với ai, Bửu giết !

Khách hút đến sớm, gã bồi tiếm cũng đã đến, Bửu vẫn còn ngủ, chỉ có Mỹ và Lan dậy đong thuốc cho khách hút ! Lan dun nước pharta, quét dọn trong nhà. Mãi 10 giờ Bửu mới dậy ! Mở mắt dậy, Bửu đã ngáp nghẹo rồi ! Hắn ra sau vừa mặt. Lan dun sẵn nước nóng để ta chậu bưng lên cho Bửu rửa !

Còn nữa

mùa trên GIỌNG ÔNG TƠ

TIỂU THUYẾT — LÊ HẰNG

SỐ 71

TÓM LƯỢC CỐT TRUYỆN :
MƯA TRÊN GIỌNG ÔNG TƠ

Đoàn Tiên Sa, tên mật cô học trò của trường học cô lánh trong thành phố. Cô lớn lên trong một xóm tối tăm và nhiều tội lỗi. Chốn thiên đàng của cô mãi mãi là sân trường. Ngoài giờ học, cô phụ gia đình bằng nghề giặt áo dơ cho loại dân bả cùng cực vãn xa của Xã hội. Rồi cô bị bắt lầm, nhốt chung với họ vài ba ngày. Được cô giáo Việt vân lánh ra cô tiếp tục học, tiếp tục mơ ước một tương lai bớt đau xót hơn dù đã cố tên trong cái danh sách như bần nhất. Xóm cô ở, xảy ân mạng : Một cô gái điếm, và một luật sư bị giết. Em gái ông luật sư trẻ mới ra được cái danh sách như bần kia. Đoàn Tiên Sa bị cả trường tầy chay tới nỗi, cô tưởng như cô đã đày đọa thật.

Truyện được viết, từ một lá thư của Tiên Sa gởi về cho tác khi cô bế vừa khác vừa lui xa mái trường cô đời đời yêu đâu để lần vào giống bão.

— Riêng con, ai cũng được hết, miễn người ta chịu phụ với con lo cho tụi nó. Con Nam nghề học cả tuần nay rồi, thằng Dũng nữa, nó cứ đi lang thang ngoài đường hoài.

—Tiên học của tụi nó nặng quá. Mẹ lo không nổi.

Tôi gục xuống hai đầu gối của tôi:

— Vậy thì mẹ gả con cho người ta đi. Mẹ tôi lẹc giọng :

— Nhưng ... con, con có thích không ?

Tôi lạnh lùng :

— Những thứ con thích mẹ không cho con được đâu. Tại con thích biết bao nhiêu thứ, có bao giờ mẹ cho được đâu. Thích ăn thịt gà, thích ăn bún bò sáng, thích có áo mới, thích có cái bàn học đẹp một chút. Thôi con chẳng thích gì hết

thích những thứ tầm thường biết mấy con không được, nói gì thích một người chẳng vừa ý mình mà mẹ hỏi con.

Mẹ tôi thở ra một hơi nặng rồi bà đứng lên để lo cho bữa heo của bà.

Tôi nghĩ tới chàng, và lòng tôi mềm xuống vì đau đớn. Người ta nghĩ tới tình chân khi vén rèm bên cửa, lúc tay trong tóc kia, còn tôi, bầu không khí vẫy quanh tôi bây giờ và mãi mãi không có gì thơ mộng hết. Thà một tiền đồn đìu hiu nào đó đến vào vận chương con có người ngăn nổi. Phải chốn nào khiến nổi lãn nghĩ tới chàng tôi lại xấu hổ với mình và với yêu thương trân trọng chàng đã dành cho tôi ?

Tôi nhìn chăm chăm những cái giỏ bằng tre lớn để đầy quần áo, những chiếc kim bằng cột lại từng chùm Đời ai đó, cột thành chùm những vì sao, những cánh hoa và nghìn điều mơ ước để truyền đời họ đẹp và bát ngát như bầu trời mùa Thu êm ả. Riêng tôi, như một loài cỏ dại, cho mọi người dẫm lên để bước tới.

Điều buồn khổ nhất cho tôi là tôi không bao giờ mơ ước. Tôi không thấy trước một tôi có một con đường nào hết, cao ngất những núi, những cửi lạnh lùng và tàn nhẫn. Những cửi sừng sững mỗi lúc một ép tôi tàn bạo hơn. Nó che hết Trời xanh, mây êm và gió lạ.

X X X

Tóc chàng ngắn nổi giữa bao nhiêu là tóc xinh khi chàng đón tôi ở ngã tư đầy tràn những con bướm trắng vừa tan học. Mắu áo của chàng sửa, thứ màu xanh của đêm đen và sâu. Tôi len chân đi như lười tới với nhịp tim đập rộn ràng.

Tự nhiên tôi thấy chàng có vẻ cô độc giữa bầy chim cánh trắng nay. Áo linh vẻ thành phố, một thành phố rỗi xa chiến tranh thấy lạc lõng khác người và xa cách.

Khi đã nắm được tay chàng, xiết lấy. Tôi thấy chàng giả gắp nghìn lần ngày trước rồi tay tôi buông xuống rồi mắt đăm đăm nhìn :

— Anh..

Chàng nhìn tôi thất sầu, cả giọng nói chàng cũng sầu nữa đó chàng nói một câu rất thường :

— Còn nhận ra anh chứ ?

Tôi gật nhẹ, mỉi khẽ mím lại :

— Còn.

Nói xong, tôi đặt hết nắm mọng tay trên mái tóc. Chợt nhớ tới bàn tay xấu xí nhất lớp của mình, tôi dấu vội tay đi, một đó lên dẫn dần đủ tôi bắt nói chuyện với chàng cứ dấu tay đi mình sẽ vô duyên không trường được.

— Ngày nào em cũng chờ anh hết.

Chàng gật đầu :

— Anh biết, anh sợ sau chuyện này chắc còn lâu mình mới gặp nhau. Em giữ lấy địa chỉ của anh, nhớ viết thư cho anh.

Tôi vụt rẽ nắm lấy tờ giấy nhỏ chàng vừa đưa, rồi lại vội vàng dấu tay dưới vạt áo, Tôi tức cho hai bàn tay của mình quá, Tôi bằng lòng xấu đi bất cứ một nơi nào trong thân thể tôi để tôi lấy hai bàn tay đẹp như tay Hồng Sương. Tôi sẵn sàng đổi bộ ngực mới trôn của tôi lấy 2 bàn tay tiên mềm mại, và đem cho chàng, những lần gặp gỡ thoáng qua như thế nầy.

Chất hóa học trong những bịch xà bông xài mỗi ngày, hơi lửa đỏ từng vực tôa ra từ những lò than nhỏ đã làm khô hết sửa trên da tay tôi, những giọng sửa mẹ cho rất ít ngày mới đẻ. Mẹ chia sửa mẹ cho bây tám đứa con, để ngực mẹ bây giờ khô lại. Đứa em nhỏ nhất của tôi đã phải ngậm lấy cái dầu vú khô khan đó, sửa mẹ ít quá, nên bây giờ lớn lên nó cứ ngẩn ngơ hoài không nói được, không chạy nhảy nổi như những đứa trẻ khác

— CÒN NỮA —

THẰNG CU CÁI ĐÌ

tiểu thuyết — MẠC KHÁCH

— A ! Cái con bé này bây giờ xinh quá nhỉ. Nhớn rồi cho bé gả nữa. Tại tao cứ thở cái đạo tao đi mày cho bé rồi hãy cho mặc quần thũng đít...

Đĩ Tũn đỏ bừng mặt lên :

— Tôi mặc quần thũng đít bao giờ nào ! Ông chỉ được cái nói nhảm. Tôi không thèm nói chuyện với ông nữa đâu.

Rồi đi Tũn nguậy nguậy bỏ đi về, còn nghe thấy tiếng cười của ông Nhiêu Bưởng hô hố ở phía sau lưng.

Hôm ấy về nhà, Đĩ Tũn không dám kể lại cho bà Phó nghe những lời ông Nhiêu nói, mà phải kể hơi chệch đi một tí :

— Ơ... chấu mới bước vào nhà là ông Nhiêu đã hỏi thăm cô rồi rít cả lên.

Bà Phó Khản cười toe toét hỏi :

— Thế ông ấy còn nói gì nữa không ?

Đĩ Tũn lại bịa thêm :

— Ông ấy bảo là tại ông ấy sợ mang tiếng chứ nếu không thì ông ấy đã đến thăm cô ngay từ hôm đầu rồi cơ ạ.

Bà Phó cười tít cả mắt lên :

— Gớm, cái anh ấy... à quên... cái ông ấy vẫn ý như ngày xưa, chả khác tí nào cả, lúc nào cũng nói đùa được.

Đĩ Tũn buột miệng nói :

— Chấu thấy ông ấy còn hay nói nhảm nữa cơ ạ.

Bà Phó cười hình hích, gật lấy gật đầu :

— Thế thì đúng là ông ấy vẫn còn bông lông như ngày xưa thật. Ông ấy nói nhảm những gì thế ?

Đĩ Tũn lúng túng đáp :

— Ơ... không phải ông ấy nói con... mà là nói về cô cơ...

Bà Phó đã chăng gần mà lại còn ôm bụng cười hình hích :

— Cái nhà ông nhà gió ấy ! Bây giờ già rồi mà còn vẫn chứng nào tật nấy...

Đĩ Tũn chưa bao giờ được thấy bà Phó Khản lại vui vẻ đến như thế. Lúc nào Đĩ Tũn cũng chỉ thấy bà Phó Khản cau có, bẳn gắt, hoi một tí là mắng là chửi, chẳng có ngày nào là Đĩ Tũn không phải ăn vài ba cái phát trần.

Mỗi lần chửi, bà Phó lại lôi mẹ Đĩ Tũn ra mà nhiếc móc :

— Rồi mày cũng giống như con gà mẹ mày thôi ! Rồi thì cũng cuốn gói đi theo gian sơn !

Đĩ Tũn chưa bao giờ được thấy mặt mẹ mình ra sao, chỉ được nghe người ta nói lại thôi. Là vì để Đĩ Tũn ra được gần một năm thì bà Xã Khản tức là mẹ Đĩ Tũn, bỏ nhà đi mất.

Ông Xã Khản là anh ruột của bà Xã Khản, mới nhờ bà Phó Khản nuôi Đĩ Tũn. Ông Xã Khản lấy vợ khác nhưng chỉ ba năm sau, ông Xã chết. Bà vợ kia cũng đi lấy chồng khác, vì thế nên Đĩ Tũn ở với bà Phó Khản từ thuở bé.

Đĩ Tũn nghe người ta nói lại là cô Huệ, tức là bà Xã Khản, mẹ Đĩ Tũn, đẹp lắm, đẹp nhất làng

Còn vì tại sao mà bà Xã Khản bỏ nhà đi thì mỗi người nói một khác, chả biết đằng nào mà tin. Nhưng Đĩ Tũn cũng hay hỏi đò người này, người khác để xem những lời bà Phó Khản chửi có đúng hay không.

Mỗi lần chửi bới Đĩ Tũn, bà Phó Khản chẳng mấy khi quên chửi luôn cả xcii con gái mẹ mày, có khi lại còn dài dòng kể lể :

— Tao biết mà. Tao nuôi mày rồi thì cũng chỉ như công cốc công cốc thôi. Thế nào rồi mày cũng bắt bước y như con gà mẹ mày, bỏ đi theo giai cho mà xem.

Cũng có hôm tức quá, Đĩ Tũn liều, cãi lại :

— Sao người ta nói mẹ cháu ở nhà khổ quá cho nên mới phải bỏ đi đến tỉnh đi ở cho nhà ai nay nay, chứ đâu đến mất rồi.

Thế là bà Phó Khản rú lên cười hềnh hệch :

— Mày muốn hỏi về con gái mẹ mày thì cứ hỏi ngay tao này, việc gì phải đi hỏi ai. Ngay đến bây giờ tao cũng còn bán tín bán nghi, không biết có phải mày là con của bố mày không hay là con của thằng cha cũng chủ kiết nào cũng nên.

Mỗi lần nghe bà Phó nhiếc móc như thế là Đĩ Tũn chỉ cắn bẩm môi. Lâu dần Đĩ Tũn đâm ra oán bà Phó Khản.

Vì thế, đến khi biết thóp được bà Phó vẫn cho mê ông Nhiêu Bưởng, Đĩ Tũn mới nghĩ đến cách nói dối nói dá để cho bà Phó vui vẻ, dỗ mãng chửi cũng có, mà để trả thù bà Phó cho bỏ ghét cũng có.

(CÒN NỮA)

(3)

Hứa vương Ngầu lúc đó hãy còn ngồi trên chiếc giường mềm được nay cả bây người con gái này xác khiêng tới bên mâm đèn và sau đó,hãy nàng mới lâm gối lâm nệm lâm vô duyên không trường được.

— Ngày nào em cũng chờ anh hết.

Chàng gật đầu :

— Anh biết, anh sợ sau chuyện này chắc còn lâu mình mới gặp nhau. Em giữ lấy địa chỉ của anh, nhớ viết thư cho anh.

Tôi vụt rẽ nắm lấy tờ giấy nhỏ chàng vừa đưa, rồi lại vội vàng dấu tay dưới vạt áo, Tôi tức cho hai bàn tay của mình quá, Tôi bằng lòng xấu đi bất cứ một nơi nào trong thân thể tôi để tôi lấy hai bàn tay đẹp như tay Hồng Sương. Tôi sẵn sàng đổi bộ ngực mới trôn của tôi lấy 2 bàn tay tiên mềm mại, và đem cho chàng, những lần gặp gỡ thoáng qua như thế nầy.

Chất hóa học trong những bịch xà bông xài mỗi ngày, hơi lửa đỏ từng vực tôa ra từ những lò than nhỏ đã làm khô hết sửa trên da tay tôi, những giọng sửa mẹ cho rất ít ngày mới đẻ. Mẹ chia sửa mẹ cho bây tám đứa con, để ngực mẹ bây giờ khô lại. Đứa em nhỏ nhất của tôi đã phải ngậm lấy cái dầu vú khô khan đó, sửa mẹ ít quá, nên bây giờ lớn lên nó cứ ngẩn ngơ hoài không nói được, không chạy nhảy nổi như những đứa trẻ khác

— CÒN NỮA —

GIÁ Ở TÂM

tiểu thuyết NGUYỄN SƠN

nay, người nào sẽ được Hứa vương Ngầu chấm đây.

Hít một hơi không biết bao nhiêu điếu, xì thẩu họ Hứa liền với tay bấm chuông gọi lão già lúc nãy mang những thức ăn bổ dưỡng tới như nhu tão yến để ông ta hâm khói.

Lão già mang thức ăn ra, hãy còn đứng đó đợi lịch thì Hứa vương Ngầu day ngay :

— Hãy tìm cho tôi bảy sợi giây bảy màu !

Lão già kinh ngạc, nhưng không dám hỏi, chỉ biết bước ra ngoài kêm bảy sợi giây bảy màu rồi mang tới giao cho Hứa vương Ngầu.

Hứa vương Ngầu lấy mất sợi giây màu trao cho mỗi người con gái một sợi, và cất tiếng :

— Đêm nay, ta thấy bây em đều đẹp ngang nhau, ta không biết chọn em nào. Vậy thì trong số bây em cả một người có một sợi Giây màu đỏ, các em chút nữa hãy lui vào sau tấm vách, rồi mỗi em cầm một dầu giây. Ngoài nầy, ta chọn một mâu chẳng hạn như mâu đỏ, khi ta kéo sợi gây đó, thì em đó đêm nay ở đây với ta.

Thiệt là một trò chơi của bậc vua chúa chỉ dân gia không ai lại làm cái chuyện cầu kỳ như thế nầy.

Rồi quay sang lão già, Hứa vương Ngầu cười hỏi :

— Tôi khen lão nhớ lần nửa đó. Lão đã tuyển chọn cho tôi bấy tiên quả đẹp đẽ tôi không biết phải chấm người nào.

Lão già mỉm cười, không nói tiếng nào bắt đầu lui ra đồng thời ra lịnh cho bây người con gái bây lui ra sau tấm vách để bắt đầu chờ đợi sợi giây màu được giựt.

Bây giờ cũng hơn một giờ khuya rồi. Gian phòng càng vắng khuya như cảnh chùa mờ ảo linh động hơn Mùi khói thuốc bay thơm ngát,

Cả bây người con gái lần lượt vào sau tấm vách để chờ đợi Hứa vương Ngầu giựt sợi giây màu đỏ

Lúc đó, lão già đã vào bên sau tấm vách cùng với bây người con gái nầy, ông ta nhìn bây cô gái mà lòng giả ông ta vụt trào động mạnh

Tuổi của lão như đã nói có tới bảy mươi chớ không phải là nhỏ nhỉ gì lão đứng vào giữa bây người con gái và tự đưng, lão nghe thư người của lão ấm áp lạ kỳ.

Phải chăng, hoi hướng của bây người con gái nầy tiết ra tạo cho bầu không khí cái hơi ấm áp đó, như tiết trời mùa xuân ? Lão không biết được, nhưng lão thấy ngất ngây.

Lão đưa cánh tay nhẹ nhàng nhẹo lên vuốt từng mái tóc của mỗi người con gái, mặt lão sáng lên, mỗi lão bế cười,rồi lão chỉ đợi :

—Chút nữa đây, khi tiên sinh giựt sợi giây nào thì người đó phải bước ra hầu tiên sinh nghe hầu.

(Còn nữa)

Radio 1 đên

— Radio 1 đên nghe dồn cái ru ông Đạo Thuế người hay Hàn sin tổ chức chỉ là câu chuyện "Thực mà Giả". Thực là ở chỗ ông Đạo Thuế có đệ đơn từ chức nhưng Giả là ở chỗ ông sẽ không ra đi nhất là ra đi ai lý do sức khỏe.

— Radio 1 đên đồn biết ông Đạo Thuế đọc thảm mới trên 40 xuất sinh ông đi lại hành quân khắp nơi nhưng Chăng đời nào ông ra đi vì một mối đau đớn. Nếu có ra đi thì chỉ vì câu chuyện «Một cây làm chẳng nên non». Cứ bằng vào những đề án nhân thân, nghe thấy thì cho đến nay, Đạo Thuế kể như thành công vì kết quả, việc tập hoa thuế đi chỉ là khả quan.

— Radio 1 đên nghe nếp nếp lên trong các cuộc tiếp tân nói thì coi bộ ai cũng khen ông Tư Chánh và ông Thuế ngăn vì cũng thơ ngăn thôi đến ông Kinh tế. Kể ra thì cả 2 ông Tài, ông Kinh đều là người tuổi trẻ tài cao chưng công việc của ông Tài phần lớn chỉ là thu viện cuốc nội nghĩa là vương đến đó. Còn ông Kinh thì phải đương đầu với quá nhiều mặt trận, quốc nội quốc ngoại rất khó có một trận phân hòa vô đồng với vụ Nhưng ông Kinh có về yêu tâm vì có chiến người phù hộ lắm, cả quân lẫn dân, cả ngang lẫn dọc, cả tây lẫn tàu.

— Radio 1 đên cho nghe thêm rằng tuy được vị trí phù hộ hiểu sáng Ông Tổng Kinh vẫn muốn đến cám ơn ở đường Gia Long, cảng xem cảng tốt. Hình như ông bắt đầu cảm thấy rõ rệt cái cảnh «Ngày đi ăn ăc, kể đó vô». Dù muốn hay không thì người ăn ăc đã ra đi, chỉ còn lại «kẻ đó vô» là nhận điều trên hoài thiên thấy mà.

— Radio một đên, lại nghe cái ru hợp bão ở Nhà - Thờ Tân Sa Chấu Giả - Định sau lý kỳ lắm. Bản tuyên cáo chống than nhũng, chống (tự đục) đòi đầu sự hòa chính quyền do hơn 300 linh mục Công giáo ký tên mới đọc thì có vẻ sáng sủa. Nhưng cũng vẫn bao hàm những chuyện hàng ngày Các nhà chính trị "quốc tế" thì ở cũng muốn đến chống đọc lũng cho phải nói cái đề tài chống tham nhũng. Các thầy, các cha, các ông đối lập, các ông nhà chính và lưu cả chính quyền nữa, ai cũng đòi chống tham nhũng cả. Nhưng còn quý tham nhũng, 10 đầu, 6 tay vẫn cứ nhũng nhão ráng.

TIẾP THEO 1 TRANG 1

xơi điều kiện được cho 250đ vào phạt trong trường hợp thắng kiện. Chính Phủ VNCH chấp thuận đề nghị này và LS Kaplan với tư cách luật sư ấy nhiêm của VNCH đã đệ đơn kiện tư năm 1971. Nộ ý đồng đại ... ơi chấp hương thuận lợi cho VNCH vì LS Kaplan có đầy đủ tài liệu bằng cớ về tiền ngân thương bán qua giác của 4 đại công ty cái tổ chức các chiếp vụ cung cấp được phẩm và nguyên liệu cho VNCH qua chương trình viện trợ thương mại hỗ CIP suốt 6 năm trời.

Được biết hàng năm VNCH nhập càng lớn 30 triệu Mỹ kim dược phẩm và nguyên liệu. Trong 6 năm tổng số trị giá nhập càng thấtốc tăng ngày ở liên lên 180 triệu MK và số tiền lạm lợi bởi quả gần có thể lên tới nhiều triệu MK trong hàng ngày VN hồi ...

TIẾP THEO C TRANG 1

tức thì trong vòng 15 phút, đề chiến hạm VNCH phải hợp với Phòng binh TQLC và Thủy giáp lũng loát tấn công tàu địch. Và rút địch bị trúng đạn, phải nổ chạy. Các lực lượng VNCH tiếp cận khoảng 10 thủy thủ BV nổi trên mặt nước.

Tàu xây dựng 300 thước, rộng 5 thước, trọng tải 100 tấn.

Bốn tàu lạ đổi hướng ra xa hơn

Ngày sau khi chiếc tàu này bị đánh chìm, lúc 10g00, đơn vị ĐPQ Quảng Trị lại phát hiện thêm ba chiếc hơn khác của Cộng Sản tại bến cảy số Đông Nam Cửa Việt. Đúc 11g10, thêm 1 tàu ly khác bị đánh vỡ TQLC phát giác ở Bắc Đông Nam Cửa giữ tàu xâm nhập đã ... Bị phát giác các tàu này đổi hướng và biến đang bị bám sát để đánh bị khi xâm nhập lãnh hải VNCH, tuy nhiên 4 tàu này đã chạy ra Bắc.

Riêng chiếc tàu chìm hiệu TQLC đang chở người nhân lấy xem và lau thấy có 1 số vũ khí cùng lương thực gồm thịt hộp, mốc khô chu bông.

VC vẻ bàn đồ Đô Thành

Một khác, PNV chính phủ trong cuộc họp báo sáng nay loan báo tin tình báo cho biết hiện nay phe Cộng sản đang dồn nỗ sức mưu đưa cán bộ giả dạng những tu sĩ đi bán nhang ở các phường khóm trong đô thành để giao lưu móc nối, vẽ bản đồ cùng điều nghiên cơ chính phủ đang thời chuyển vận số khi chất nổ cho đặc công xâm nhập đặt thiết cầu phá hoại gây hoang mang dân chúng.

TIẾP THEO G TRANG 1

Chính sẵn sàng đi điểm nhận hàng nay đã lành vai trò thư thương chuyển gửi tới VN để nhận hàng và làm giấy tờ hợp pháp cho những kẻ vượt biên lậu khi tới Hương Cảng.

Ngày sau khi 118 người bị đẩy đó về Saigon, 6 tay tổ người an ninh, dưới quyền điều khiển của 1 Đại úy, đã bí mật bay qua Hongkong. Nhiệm vụ của toán điệp báo này là họp tác với chính quyền Anh truy ra thủ phạm nhận hàng ở Hồi ngoại. Trường mai nhất cho biết tổ chức Hongkong rất quy mô, bao gồm cả một vài viên chức trong chính quyền và những tay mại bản có thể lực. Lo sợ tung tích bị khám phá, tổ chức ở Hồng Kông hiện đang đe dọa đặt bom Tòa Tổng Lãnh Sự Việt Nam Cộng Hòa khiến chính quyền Anh phải khẩn đến cầu cứu số Scotland Yard gấp chân viên qua phụ lực Toán khu vực ở Việt kiều cư ngụ đều bị lực soát gắt gao, chúng vẫn chức ngoại gian VNCH cũng được bảo vệ một cách mật.

Nhân vụ của 6 tay tổ an ninh trên được mở là là rất ... khác. Ngày khi tới Hongkong bị tay ... việc phòng ... ở ... bị ...

Lạp ... Bản Liên Bộ

Tại ... quan điều tra ... quan điều tra ... 3 trường ty ... 3 trường ty ... xuất cảng ngoại ... thấy đã là con số ... xuất cảng ngoại ... khác. Cho kẻ hàng ... mới giới ... đặt lãnh của VN ... đã kiểm chứng.

(CÒN NỮA)

Vip KK...

(Tiếp theo trang 1)

Tuy vậy, cả một ban nhạc mới đã được thành lập, dân cư V.p tại trước dinh Tân Kiên. Đã là một ban nhạc «Ai là, tên Mỹ gọi là «Steel Band Victory» theo chữ Tâu là «Ban Thiết nhạc thắng lợi». Số đi có tên nay, vì tất cả mọi tổ nhạc cụ của ban nhạc, đều làm bằng loại kim khí phế thải. Vì dụ, «trống cái», là một phuy xăng cũ, đồng sắt vụn, vỏ đạn, mảnh đạn vv... mỗi thứ, khi gõ, đều phát ra một âm thanh đặc biệt. Khi tất cả cùng gõ, nhịp nhàng, thì thành một hòa tấu, làm lý sĩ não, ngẫu rất thống lợi. Cho nên, có thể điều nôm là một ban nhạc bằng thép thắng lợi.

Tất cả nhạc cụng, đều là con nít 15, 14, 15 tuổi. Trước đây, chẳng làm nghề «ở lá xà lem», nay đi bắt rắc lượm đồ cũ bán cho ve chai. Chẳng đã dành được lí đồng sắt vụn, lập thành ban «Steel Bard Victory».

Cụ Vip KK xuống xe, một tay giò hai vợ đã khỏi bay cho thêm phần kín đáo, tay ôm vầy chào đồng bào, chậm rãi tiến tới trước dinh Tân Kiên, trong khi ban Thiết nhạc thắng lợi cử bản «Phép lạ hành khúc», rất hùng hồn ai oán.

(MAI TIẾP)

Phân Ưu

Rất xúc động hay tin :

Bức Cha Giuse LÊ VĂN ẤN

Giám Mục địa phận Xuân Lộc và nguyên Chánh Xứ Đà Nẵng vừa được Chúa thương triệu về hưởng phúc thái Thiên Quốc

Thay mặt Hội Đồng Giáo Xứ Chánh Tòa (Đà Nẵng) thành kính phân ưu cùng quý Cha và Giáo Hữu địa phận Xuân Lộc và tang quyến.

F.X ĐOÀN CÔNG QUYỀN ...

Cảm tạ

Gia đình chúng tôi thành kính tri ơn toàn thể Quý vị Thân Hữu Quyến Thuộc đã đến phúng viếng, phân ưu và tiễn đưa con chúng tôi :

Cô Thiếu Úy PHẠM VĂN HÀO

(Tiểu đoàn 446/DP, từ trận ngày 12-6-74 tại Đầm Dơi, An Xuyên) và nơi an nghỉ cuối cùng.

Trong khi tang gia bối rối, có điều chi sơ sót xin Quý vị niệm tình tha thứ.

PHẠM VĂN CHẤT
29 Nguyễn văn Thành, Gia - Định

PHÂN ƯU

Toàn thể Giáo chức TRUNG TIỂU HỌC SAO MAI ĐÀ NẴNG vô cùng xúc động khi nghe tin :

Đức Giám Mục Giuse LÊ VĂN ẤN

Giám Mục Giáo Phận Xuân Lộc
Nguyên Hiệu Trưởng sáng lập Trường Sao Mai Đà Nẵng

đã từ trần ngày 17 tháng 6 năm 1974.

Thành kính phân ưu cùng Giáo phận Xuân Lộc, tang quyến và nguyện cầu cho Linh hồn Đức Cố Giám Mục được an nghỉ trong Chúa.

TOÀN THỂ GIÁO CHỨC TRUNG TIỂU HỌC SAO MAI, ĐÀ NẴNG

THÔNG CÁO CỦA BAN QUAN TRỊ NGHIỆP ĐOÀN BÁC SĨ VIỆT NAM

Năm ngày trước ngày Đại Hội bất thường của Nghiệp Đoàn Bác Sĩ Việt Nam định vào 23-06-1974, chúng đoàn viên nhận được bức « ký ngỗ gồi đoàn viên Nghiệp - Đoàn Bác - sĩ Việt - Nam» mà tác giả là Bác - Sĩ NGUYỄN MINH TÂN và Bác Sĩ NGUYỄN TẤN CHỨC.

Nghiệp Đoàn Bác Sĩ Việt Nam minh xác : văn thư số 2395/KS/14 ngày 24 tháng 5 năm 1974 nói là của Bộ Nội Vụ mà bản sao được gởi kèm thư ngỗ các Bác sĩ TÂN, CHỨC chưa bao giờ được gởi tới CHỦ TỊCH NGHIỆP ĐOÀN.

Bác sĩ ĐÀO QUỐC ANH, Chủ tịch Ban Quản Trị Nghiệp Đoàn đã đi gặp Đại tá Đặng Lý Văn Phòng Bộ Nội Vụ để chính thức yêu cầu nói sự điều tra.

Phiên Đại Hội bất thường ngày 23.06-1974 không có gì thay đổi.

BAN QUẢN TRỊ
NGHIỆP ĐOÀN BÁC SĨ VIỆT NAM.

PHÂN ƯU

Được tin và cùng đau buồn :

Đức Cha Giuse LÊ VĂN ẤN

Giám Mục Giáo Phận Xuân Lộc mới tạ thế

Tổng Hội Phước Thiện Bảo Sinh Việt Nam thành kính phân ưu cùng quý Giáo Phận Xuân Lộc và tang quyến. Xin quý vị Hội viên phân thiết cầu nguyện cho Linh hồn Cố Giám Mục Giuse Lê văn Ấn được an nghỉ trong nước Chúa.

Huế ngày 21-6-1974
Thay mặt Ban Tri sự Trung Ương
Hội Trưởng : LÊ PHÚ

Khóa Chuyên Hóa Giáo Sư Sinh Hoạt Học Đường

Tại Đại Học THÀNH NHÂN

102 Hùng Vương Cholon—Saigon 5

Từ 24-6 đến 01-7-1974

Vì thời gian cấp bách và các trường tư khai giảng ngày 01-7-1974 đang cần gấp vào giáo sư phụ trách môn Sinh Hoạt Học Đường, Đại Học Thành Nhân sẽ tổ chức khóa 2 đợt như sau :

ĐỢT I : Phần tổng quát về môn Sinh Hoạt Học Đường (90 giờ)
từ 24-6 đến 01-7-1974
Sáng từ 08g 00—12g 00
Chiều từ 2g 30 – 7g 30

Học xong Đợt I các khóa sinh sẽ được cấp 1 Chứng chỉ tạm để có thể tiếp dụng ngay từ ngày khai trường 01-7-1974.

ĐỢT II : Phần chuyên môn sẽ được bổ túc sau trong thời gian thuận tiện nhất cho các giáo sư đã học hết 90 giờ con lại (180 giờ) và đã lành Chứng chỉ chuyên ngành cấp chính thức. Ngày đợt sẽ được ấn định sau.

Xin Ghi Tên gấp tại Văn Phòng Sư Huynh MAI TÂM
102 Hùng Vương Chợ Lớn, Saigon 5—Đ.T. 51 148

TIẾP THEO E TRANG 1

Trả lời câu hỏi chất của phóng viên XBS như vậy thì trong tương lai Đảng Dân Chủ đi về đâu, vị đầu tư cuối trả lời :

Cái đó không ai biết được. Đảng chắc chắn là sinh hoạt và tự thể của đảng sẽ không còn được như trước, nếu không nói là trong khi chờ đợi, Đảng sẽ tự vẫy thôi.

Bố cáo

Tôi là Joseph Francis R... hiện cư ngụ tại 225/1 ... Phòng Saigon 3, là không có ... cha của bà Từ thị Trinh sinh ngày 29 ... 1927 tại Long Đức Trà Vinh.

Bố cáo rằng Bà Từ thị Trinh đã rời bỏ cư trú bán nhà từ năm 1958 bặt không rõ ở đâu.

Trong hạn 1 tháng kể từ ngày đăng bố cáo này, Bà Từ thị Trinh phải trở về cư trú bán nhà hoặc cho tôi biết hiện giờ bà ở đâu.

Quá hạn trên đây nếu Bà không về hay không có tin tức về Bà, tôi buộc lòng khỏi 15 ngày bán lấy về phần Bà.

SAIGON 20-6-74

Từ Thứ Sáu 21-6-74

Hai phim chiến chung
1 suất tại 2 rạp :

VĂN HOA (Dakao)
VÂN HOA (Saigon)
HẠNH PHÚC PHÒNG THE

— Cuốn phim xỉ NDS... để tìm lại bạch phục chiếu gối lên bao đầu 1 Với 2 diễn viên trẻ : RUTH GASSMANN, FELIX FRANCHY EASTMANCOLOR, tiếng Pháp. PH.Đ. Việt, Anh, Hoa.

THỌ THAI NHÂN TẠO

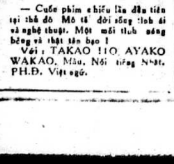

— Cuốn phim «hiếu lạ đầu tiên tại thế đó Mô tả đời sống tình dục và nghệ thuật. Một mối tình nồng bằng và thật tân bạo !

Với : TAKAO HO, AYAKO WAKAO, Mau, Nổi tiếng Nhật. PH.Đ. Việt ngữ.

Thời cuộc hôm nay...

(Tiếp theo trang 1)

Vòng vậy đó xét lại dân và khi mà «tình thế đã đến mức độ nào đó», cũng như khi mà đã nhập lý, hết thuốc chữa, thì đó là lúc bình nhân từ bỏ cõi đời ở trục xây vậy.

Dân tộc Việt Nam với ý chí cang cường, nói tóm thân bất khuất, quyết không khi nào chịu chết, dù mà hòa trận «chiến tranh, tham nhũng, bất công» có nguy hiểm và kiên cố như thành đồng sách sắt. Nhân dân miền Nam sáng công quyết phá cái vòng lão quốc ấy hai đã mở ngày ra ngoài ác trận để tiếng thành thói, tự do, đem tài ấy và sáng lý xây dựng lại đất nước xây.

Vấn đề gặp ra là cái vòng lão quốc đó vốn chung kỳ liên tục để hại, cho phải chết đến ngày 2 ngày năm mà tìm một đường thoát ?

Thêm những chính là chỗ mà chúng ta có thể đánh trước để chặt đứt vòng tuần hoàn ác độc cối tiếc.

Vì thế mặt trận tấn công thanh nhũng được đặt ra, trong một chiến lược quy mô để giải quyết tiết cả chống vấn đề khó khăn đang bao vây đất nước xây. Trừ được thanh nhũng, phá tan được tập đoàn tấn kết của chúng tức là chúng ta ổn định được xã hội, lành mạnh được tài chánh, cũng có được tinh tế và tạo được thế đánh kết có định của những người ở bên xây lâu mới.

Làm được như vậy thì lo chi không khuất phục được những người Cộng sản, chẳng đòi được cuộc chiến bi thương nay.

Chiến thuật đánh thanh nhũng là đánh tận gốc, chặn nói đủ tập lớn của dư luận toàn dân nào những tên đầu sỏ. Khi mà thiếu số tức bại nay bị diệt, thì sẽ tận hình thanh nhũng kinh niên lo chi không dứt nọc ? (VLQ)

SAIGON LẠNH «CHẾT NGƯỜI»?

Nếu không thế, tại sao ta đó. Tí ni, mi cả rồi ... đâu đâu cũng kêu «ta ình tại nhức đó ?

«Đừng bỏ em một mình ! Đừng bỏ em một mình ! Trời lạnh quá ! Trời lạnh quá !»?

Vợ chồng xây dựng nhau, trai gái bỏ rơi nhau, cho nhau leo cột đèn, leo cây mơ... thì «Đau đớn cho nhau ... cay cú cho nhau...!»

Vậy, muốn phòng ngừa cái «bệnh chết người» giữa Saigon chết mới, giữ trẻ cũng như giới sửa sân, hãy đóng lạc :

Tuần báo VĂN NGHỆ TIỀN PHONG

Số đặc biệt và «Hạnh Phúc Đời Người».

Các bạn sẽ thấy những «bí kíp» để bảo vệ hạnh phúc lứa đôi và... cuối bể bể khoái chí !

Tin Mừng

Bạn PHẠM VĂN THƯỜNG
(Cao Học Kinh Thương)
THÀNH HÔN CÙNG :
Cô NGUYỄN THỊ LAM PHƯƠNG

Hôn lễ cử hành tại Huế ngày 18-6-74.
Toàn thể đồng nghiệp thành chúc Cô dâu và Chú rể trăm năm hạnh phúc.
— Chánh Sự Vụ Sở Hành Chánh.
— Chủ Sự và Anh em phòng Nhân viên.

TỔNG NHA ĐIỀN ĐỊA (Saigon).

Trường LA SAN mới :

THÀNH TÂM

Trong khuôn viên lý tưởng
Đại học Sư Phạm THÀNH NHÂN
102 Hùng Vương, Cholon
Phương pháp thích thị hợp thời :

VƯỜN TRẺ, MẪU GIÁO
TIỂU HỌC lớp 1 và 2.

Khai giảng ngày 1-7-1974
Ghi tên gấp tại Văn Phòng
Sư Huynh MAI TÂM
và LINH HỮU
102 Hùng Vương, Chợ Lớn

Cáo Thị Đấu Thầu

I) NGÀY GIỜ VÀ NƠI MỞ THẦU :
Ngày 28 tháng 06 năm 1974, bắt 10 giờ 00, tại Trung Tâm 3 Hải Lực, Đồn trú tại Gò Vấp (Cạnh Tổng Y Viện Cộng Hòa, ngang Trung Đội Quân Khuyển)

II) MỤC TIÊU VIỆC MỞ THẦU :
Khai thác Cơm Dư Nước Gạo
Năm khóa 1974 tại Trung Tâm 3 Hải Lực

III) NƠI THAM KHẢO ĐIỀU LỆ SÁCH :
Trong những ngày, giờ làm việc tại Trung 3 Hải Lực :
— Tại Khối Chiến Tranh Chính Trị
— Và Phòng Tài Chánh.

CHỈ HUY TRƯỞNG TRUNG TÂM 3 HẢI LỰC

TRUNG HỌC PHÁT DIỆM

Giấy phép số 1.562-GD/6 Đ.T. 42955
531 (số cũ 397) Trương tấn Bửu Phú Nhuận-Saigon.

NỘI TRÚ — BÁN TRÚ NAM SINH
NGOẠI TRÚ NAM NỮ SINH

Mở từ lớp 6 đến hết lớp 12, do các Linh Mục và tu sĩ trực tiếp điều khiển, Ban Giáo sư Cao Học, Cử Nhân, Đại Học Sư Phạm tận tâm, giàu kinh nghiệm. Đặt nặng vấn đề giáo dục, tinh thần.

Lấy tinh thương giáo dục học sinh, có riêng một Linh mục sầu sắc và hướng dẫn từng học sinh.

Kỷ luật nghiêm minh.

Liên lạc chặt chẽ với phụ huynh.

Học phí như năm ngoái do học sinh

Trường, Sơ mới ... yêu cầu mở ...

Trang trí phù hợp với điều giáo dục

... số trở lên ... thông giáo lãng ... Toán Lý Hóa và Sinh Ngữ

Nội trú nhận vào trường từ 15 giờ ngày 2-7-1974.

Tổng khai giảng : 7g30 ngày 3-7-1974.

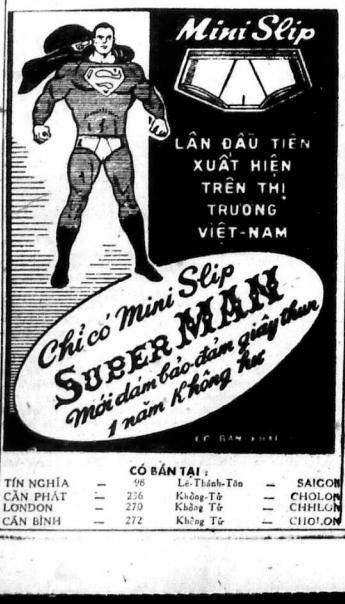

CÓ BẢN TẠI :

TÍN NGHĨA	—	98 Lê-Thánh-Tôn	—	SAIGON
CẦN PHÁT	—	236 Không-Tử	—	CHOLON
LONDON	—	270 Không Tử	—	CHHLON
CẦN BÌNH	—	272 Không Tử	—	CHOLON

GIẢM PHÍ 50o/o

Học tại trường QUANG MINH
245-255 Trần Quốc Toản,
(nhà thờ Vinh Sơn)

Tổng khai giảng 1-7

Từ Mẫu Giáo đến lớp 12

TRUNG TIỂU HỌC ĐẮC LỘ

Điện thoại : 25.110 Hộp thơ : 594 Saigon - Gia Định

Lưu Học Xá
THÔNG CÁO

— Lưu trú sinh từ lớp 1 đến lớp 5 nhập học ngày 03-06-1974.

— Lưu trú sinh từ lớp 6 đến 12AB nhập học chiều 30-06-1974.

Những học sinh nhập học trễ cuối năm phải thi lên lớp.

BAN GIÁM ĐỐC

VIỆT NAM CỘNG HÒA
VIỄN THÔNG VIỆT NAM

Thông Cáo

Vỉ liên lạc điện thoại giữa Saigon - Hoa Kỳ, Gia Nã Đại, Mễ Tây Cơ và Puerto Rico

oOo

Viễn Thông Việt Nam trân trọng thông báo :

Nhân phục vụ khách hàng nên Viễn lạc với nên nước Hoa Kỳ, Gia Nã Đại, Mễ Tây Cơ và Puerto Rico, VIVN đã đặt 02 đường giây điện thoại tại Tỷ Bưu Điện Saigon, gốc đường Lê Lợi và Pasteur Saigon.

Hai đường giây điện thoại Quốc Tế này có các đặc điểm :

1— Hoạt động từ 8 giờ đến 21 giờ mỗi ngày, kể cả Chủ Nhật và ngày lễ.

2— Có thể nói chuyện ngay, khách phải chờ đợi vì đường giây liên lạc tạm tiếp.

3— Người gọi có thể yêu cầu được nói tiếp tại nơi người đối thoại sẵn sàng nếu người đối thoại chịu đài thu (Collect Call).

SAIGON, ngày 27 tháng 6 năm 1974

Cương nhất gọn
Cử nhân 1 LUẬT 75%
THÀNH CHƯƠNG THẦM MỸ TỪ ... HƯỚNG DẪN GIẢI CÁC BÀI TẬP CÁC MÔN CHUYÊN NGHIỆP
... Hình sự Thương mại Tố tụng
... Tóm tắt Luật La Mã Luật Anh Mỹ
... Tóm tắt Luật Hiến pháp Luật Hành chính
... Tóm tắt Luật Dân sự Luật Hình sự
... Tóm tắt Luật Thương mại
... Giải Luật Hình sự Luật Thương mại
... Tóm tắt và Giải Luật Dân sự
... Tóm tắt và Giải Luật Hình sự
... Tóm tắt và Giải Luật Thương mại
Tác giả Nguyễn Hữu Thông
Cử nhân Luật khoa Đại học Saigon
Cựu Thẩm phán Tòa Án Quân Sự Mặt trận
Cựu Giáo sư Đại Học Luật khoa Saigon
Cựu Giáo sư Trung Tâm Quốc Gia Tư Pháp
Cựu Giáo sư Trung Tâm Quốc Gia Hành Chánh
Cựu Giáo sư Trung Tâm Quốc Gia Kinh Tế
Cựu Giáo sư Trung Tâm Quốc Gia Ngoại Giao
Cựu Giáo sư Trung Tâm Quốc Gia Thương Mại
Cựu Giáo sư Trung Tâm Quốc Gia Kỹ Thuật
Cựu Giáo sư Trung Tâm Quốc Gia Hành Chánh
Cựu Giáo sư Trung Tâm Quốc Gia Tư Pháp