Do anh Võ Phi Hùng học HS Petrus Ký (67-74), tặng Kho Sách Xưa Quán Ven Đường (Từ microfilm Thư Viện Đại học Cornell)

TRONG NỖ LỰC NGĂN CHẶN ĐƯỜNG TIẾP TẾ GẠO CHO THỦ ĐÔ SAIGON

CỘNG QUÂN CẮT QL 4 TẠI BÌNH TƯỜNG

— Bốn trận ác chiến kéo dài suốt buổi sáng 20-11 quanh Cai Lậy Sầm Giang Cộng Quân bị hạ gần 70. Tại mặt trận Quảng Đức, Cộng Quân bị bao vây 3 mặt

SAIGON (TPH) — Cộng quân mở 4 cuộc tấn công liên tiếp quanh quận lỵ Cai Lậy Định Tường trong ngày thứ Ba trong mưu định cắt đứt con đường tiếp tế lúa gạo cho Thủ Đô Saigon. Quan trọng nhất là cuộc tấn công vào vị trí của 2 Tiểu đoàn thuộc Trung đoàn 12 Sư đoàn 7 BB ở 9 và 10 cây số phía Nam quận lỵ Cai Lậy. Cuộc tấn công xảy ra vào lúc 9g và 15 và 13g15HO đã bị đẩy lui. Cộng quân bỏ lại 65 xác tại trận cùng với 8 vũ khí và 127 bánh thuốc nổ. Phía ta vô sự. Trước đó vào lúc 4g15 sáng cùng ngày Cộng quân đã tấn công 1 đơn vị thiết kỵ của ta ở 10cs phía Tây Bắc quận lỵ Tân Hiệp 9 binh sĩ ta bị thương và 2 thiết vận xa bị hư hại.

Lúc 7 giờ Cộng quân tấn công vào các thành phần bộ binh và thiết kỵ của ta cách địa điểm trên 1 cây số, bị 4kg lui bỏ lại 3 xác và 1 vũ khí.

Ta vô sự. Các cuộc tấn công này biến nhiều chậm vào con đường huyết mạch số 4 tiếp tế lúa gạo cho thủ đô Saigon từ vùng đồng bằng Cửu Long lên vào lúc mùa gặt bắt đầu.

Lúc 3 giờ sáng Cộng Quân đã dàn mỏ phá lũng một lỗ trên mặt đường số 4 cách quận lỵ Sầm Giang ngay về phía Tây Bắc. Đường đã được vừa chữa xong và lưu thông được tái lập lúc 7g15 sáng.

Sầm Giang và Cai Lậy là 2 quận thuộc tỉnh Định Tường thường xảy ra nhiều cuộc tấn công của địch. Cộng quân sau ngày ngưng bắn

Chiến trận quanh Dak Song

Các cuộc giao tranh tiếp diễn quanh căn cứ Dak Song Quảng Đức bị Cộng quân đánh chiếm hôm 6-11 và quân đội VNCH hiện đã vây quanh 3 mặt.

Tuy nhiên Cộng quân vẫn gửi đã tiếp tế và viện binh từ biên giới Kpc sang.

Pháo kích Kontum

Lúc 12g10 trưa thứ ba Cộng quân pháo kích 6 quả đạn hóa tiễn 122 ly vào thành ly Kontum gây cho 4 thường dân bị thương.

NĂM THỨ TÁM ● BỘ MỚI SỐ 1582 ● THỨ NĂM 22-11-1973 ● 28-10 QUÝ-SỬU

8 TRANG 40đ

hòa bình

■ CHỦ NHIỆM — CHỦ BÚT : TRẦN-DU (MINH TÂN) ■ GIÁM ĐỐC : TRẦN-HỮU-QUÝNH

TOÀ SOẠN TRỊ SỰ VÀ QUẢNG CÁO : 397 ✱ LÝ THÁI TỔ ✱ SAIGON ✱ Đ. T. 25.809 — 52 402
VĂN PHÒNG LIÊN LẠC và TY QUẢNG CÁO 105 — VÕ TÁNH — SAIGON Đ.T. 90069

Theo Phó Trưởng Phái Đoàn VNCH tại HN La Celle Saint Cloud

Cuộc tấn công của CS ở N.V.N. chỉ còn là vấn đề thời gian

● Sau hơn tháng giãn đoạn, Hội Nghị La Celle Saint Cloud tái họp ngày 22-11. HN Ban LHQS 2 bên đã họp ở Saigon, nhưng không có kết quả

BALÉ (TPH).- Cuộc hội đàm giữa VNCH và VC về vương lai chính trị của miền Nam VN sẽ họp lại vào ngày thứ năm sau 4 tuần lễ giãn đoạn.

Việc mở lại cuộc họp này do bên Cộng Sản đề nghị và phái đoàn VNCH bèm thơ ba nói VNCH sẽ tham dự cuộc họp hàng tuần tại La Celle Saint Cloud vào thứ năm.

Cuộc hội đàm giãn đoạn từ 16-10 sau những lời tố cáo lẫn nhau về vi phạm ngưng bắn. Hội nghị La Celle Saint Cloud nhóm họp từ tháng 3 năm nay nhưng hiện nhiều không đạt được tiến bộ trong 26 cuộc họp từ đó đến nay.

Trong một tháng gián công bố ngày thứ ba phái đoàn VNCH nói VNCH mong muốn sau định thiệu chi đạt trách khăn hoàng lập kỳ và các vị Tổng ủy trưởng, Tổng bộ trưởng trong chánh phủ đã đáp phi cơ xuống Phía CS vẫn luôn tránh thảo luận về bầu cử, tuy nhiên tất cả các đề nghị họp lý và xây dựng của VNCH đưa ra về vấn đề này vẫn còn có giá trị.

Phái đoàn VNCH đã tố cáo trước dư luận thế giới tính hình nghiêm trọng gây ra bởi sự leo thang các hoạt động chiến tranh và xâm lăng của BV chống lại Miền Nam VN trầng

XEM TIẾP 2 TRANG 8

Hạ tại trận một tên cướp ở đường Mạc đình Chi

SAIGON 21-11 (HB)— Hồi 8 sáng 21-11 nhân viên công lực đã bắn hạ một tên cướp mặc đồ Thầy Quân Lực Chiến trước số nhà 70 đường Mạc đình Chi.

Theo nguồn tin riêng, tên cướp này có mang vũ khí súng vắn cầm nhà số 70, đường Mạc Đình Chi Saigon định đánh cướp, nhưng gia chủ đã kịp kêu cứu.

Tên cướp đang số khi ay biếp gia chủ nhưng nhân viên công lực đã kịp thời đến vây bắt.

Tên cướp đã dùng vũ khí chống lại nên bị hạ tại trận.

Xác tên cướp đã ở trước cửa số nhà 70 đường Mạc đình Chi trong một thời gian lâu để làm biên bản, và dân chúng kéo đến xem rất đông.

Sau khi được Ủy Ban nghị trình Thượng Viện chấp nhận

DB Ford sắp được chính thức làm PTT Nixon lại trì hoãn cung cấp tài liệu

□ TT Nixon được các Thống Đốc Cộng Hòa ca tụng, nhưng các bạn thân của ông sắp bị lôi ra làm nhân chứng vẻ chuyện tiền bạc lem nhem

HOA THỊNH ĐỐN 20.11 (Tin tổng hợp)— Ủy Ban nghị trình TV Mỹ hôm nay đồng thanh chấp thuận sự bổ nhiệm Ô. Gerald Ford vào chức vụ Phó Tổng thống.

Hành động của Ủy ban mở đường cho việc Thượng Viện chuẩn nhận việc bổ nhiệm. Thượng Viện sẽ bỏ thăm về việc bổ nhiệm này và có lẽ chỉ trong vòng 1 ngày trước khi có quyết định.

Ủy ban tư pháp Hạ viện có lẽ sẽ kết thúc các cuộc điều trần về vụ đề bổ nhiệm Ô. Ford hôm nay hoặc ngày mai.

NS Howard Cannon, chủ tịch Ủy ban Nghị trình Thượng Viện nói là các bằng bảo cáo của FBI (Cơ quan Liên phòng Liên bang) đã cho thấy là không có gì có thể trong các lời cáo buộc trước đây, đối với ô. Gerald Ford Do đó Ủy ban đã không có tranh luận gì và phiếu bạo của ủy ban đã kết thúc rất nhanh chóng

Tại Hoa thịnh Đốn, các nhân viên tham mưu của Ủy ban Watergate TV hôm thứ ba loan báo là họ sẽ khuyến cáo việc đưa bạn thân của Ô Nixon là Charles Bebe Rebozo đã ra làm nhân chứng trong các cuộc điều trần công khai.

Thêm vào đó, có tin là cựu Bộ TrưởngNgân Khố JohnConnally cũng sẽ được người ra điều trần công khai. Cả hai đều vắng đã được Ủy ban

XEM TIẾP K TRANG 8

Sáng 21-11, phái viên Hòa Bình đi chợ xem giá sinh hoạt sau khi xăng tăng giá

Rau, Khoai Tây đã tăng giá Gạo Thịt chưa nhúc nhích

☆ Giới vận tải sắp họp đại hội để định giá mới. Xe lam «xin thêm» mỗi cuốc 5đ

SAIGON 21-11 (HB)—Mặc dầu giá nhiên liệu tăng lên từ 36đến47.1' từ sáng ngày 20-11-73, giá cả trong các chợ vẫn chưa có thay đổi đáng kể. Hầu như giá cả biện vẫn đã được quả khá sống tiêu thụ của đại chúng nên giá hàng khó có thể tăng nhiều nữa. Chỉ trừ giá rau, đã lên khá nhiều.

Thịt heo sống 1200 đồng 1 kg, thịt bò loại ngon giá 1500 đồng 1 kg, thịt đùi quay 1700 đồng 1 kg, bằng giá hôm qua. Gạo Nàng Thơm 200 đồng 1 lít, gạo Nàng Hương 180đ, và gạo cẩm nhân loại trung bình giá 130 đồng một lít. Nhưc thế giá vẫn đứng yên tại chỗ trừ một tuần qua khi gạo đã vọt khoảng 1.200đ một bao. Tuy gạo vẫn giữ nguyên giá giới bán gạo than thở lước miệng vì ế ẩm Người mua hiện giờ không nhiều, mỗi bà hàu gạo cho biết mỗi bao gạo bán 2,3 ngày không hết.'

Riêng rẽ rau cải thì xu giá 50 đồng 1 kg, bắp cải 150đ (tăng lên 30đ), cà chua 200 đồng 1 kg, cà rốt giá 120 đồng một kg, khoai tây 350 đồng (tăng lên 100 đồng).

Tại các chợ, người đi mua thưa thớt, người bán ngồi ngáp dài trong khi bàng hóa bày ê hề trước mặt.

Giới vận tải rục rịch lên giá

Giới vận tải đường bộ cho biết thể bao cũng phải tăng giá vận tải, tuy nhiên không thể tự động được mà phải do Đại hội của nghiệp đoàn quyết định.

Tuy nhiên theo một số chủ nhân xe đò cho biết chắc chắn không thể nào tăng giá quá cao được vì hiện thời, một số đường nhỏ là đi vẻ tính đã phải bỏ qua.

Riêng gió xe Lam tại Đô Thành

XEM TIẾP L TRANG 8

Thủ Tướng đi Cần Thơ đích thân lo lúa gạo

CẦN THƠ 21-11 73 (H B) — Hồi 8g30 sáng ngày 20-11-73, Thủ Tướng Chánh Phủ cùng với Bác Sĩ Phan Quang Đán, Quốc Vụ Khanh đặc trách khẩn hoàng lập kỳ và các vị Tổng ủy trưởng, Tổng bộ trưởng trong chánh phủ đã đáp phi cơ xuống Cần - Thơ để nghiên cứu tình hình lúa gạo ở Cần - Thơ và toàn Quân Khu 4.

QK 4 và vùng 4 chiến thuận là vựa lúa của miền Nam VN. Lúa ở miền Tây cung cấp cho toàn quốc trong kế hoạch tăng gia sản xuất để tự túc, tự cường, bạn chế nhập càng thực phẩm ngoại quốc !

Sau khi đến Cần Thơ, Thủ Tướng Chánh Phủ cùng với Quốc Vụ Khanh Phan quang Đán và các vị Tổng Ủy Trưởng, Tổng Bộ Trưởng đáp trực thăng đi thăm chiến tuyến.

Theo nguồn tin đáng tin cậy, Thủ tướng Chánh phủ và các vị Tổng Bộ Trưởng đi nghiên cứu tình hình lúa gạo ở miền Tây với sách lược bao vây chặt chẽ không để lúa gạo lọt vào tay Cộng Sản.

XEM TIẾP 7 TRANG 7

NS thân chánh cho biết : sắp tu chánh hiến pháp

SAIGON (MT) 21-11.— Một phái đoàn TV do Nghị Sĩ Đoàn văn Cậu chủ trì Ủy Ban Lao Động sẽ họi hướng dẫn sáng 21-11-73, đi ra miền Trung cùng trợ uyn nhân bão lụt tại các tỉnh Quảng Nam, Quảng Ngãi, Thừa Thiên, Quảng Tín, Bình Định.

XEM TIẾP Z TRANG 7

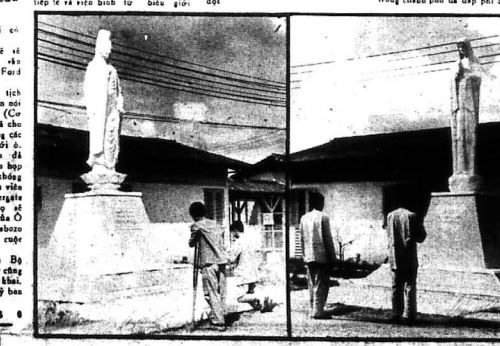

Hai pho Tượng Phật Bà và Đức Mẹ do Độc Giả Hòa Bình tặng Quân Y Viện Phan thanh Giản Cần Thơ đã được khánh thành ngày 20-11-73.

Bà Nguyễn Hoàng tặng tượng Phật Bà Bà Oanh tặng tượng Đức Mẹ

Hình trên : các thương bệnh binh đang cầu nguyện trước hai pho tượng.

(xin coi thêm tin trang 3)

LÊN TIẾNG VỚI QUỐC DÂN SAU KHI PHÚ TỔNG THỐNG BỊ DỘI BOM

T.T. Lon Nol tố B.V. đã trả tiền cho phi công oanh tạc Phủ TT

☆ Sau 2 lần Phủ TT bị dội bom, Lon Nol định dùng hoàng cung làm Phủ T.T

● Không quân KPC được cải tổ gấp. Nhiều nhân vật lớn tuy không bị thương nhưng vẫn vô bịnh viện vì qua sợ

NAM VANG (TPH)— Trong một bài diễn văn ngắn hôm thứ Ba, TT Lon Nol thế tiếp tục điều khiển quốc gia quốc gia và 15 cấp người đã oanh tạc dinh Tổng Thống hôm thứ Hai là tay sai đã nhận tiền của CSBV.

Tổng Thống Lon Nol nói : «Tôi quyết định ở lại với quốc dân đồng

XEM TIẾP 8 TRANG 7

Hạ Viện họp khoáng đại biểu quyết ngân sách 1974 vào tuần tới

Lệnh trên ban xuống : Cắt 60 tỷ nhưng chỉ mới cắt được cỡ 30 tỷ

▼ Ngân sách sẽ được thảo luận và biểu quyết mau chóng, không có phúc nghị

▼ Bộ Tài Chánh dự trù sửa đổi quan thuế biểu

SAIGON 21-11 (HB).- Hạ Nghị Viện sẽ triệu tập phiên họp khoáng đại vào ngày thứ Ba 27-11-73 để thảo luận và biểu quyết dự luật ấn định Ngân sách Quốc Gia tài khóa 1974.

Ngân sách 1974 đang được cả Hạ Viện lẫn Thượng Viện tìm cách cắt bớt. Theo một nguồn tin thông thạo thì số kinh phí dự trù cần được cho phép vào khoảng 50 hay 60 tỷ.

Tuy nhiên, sau nhiều phiên họp, hình như cả Thượng Viện lẫn Hạ Viện chỉ mới tìm ra chưa đến 30 tỷ để các khoản có thể bị cắt. Kinh phí bị cắt phần lớn là phần «đầu tư trực tiếp», tức ngân khoản dành cho các công tác xây cất và mua sắm xe hơi.

Nếu các đề biểu và nghị sĩ cắt được 50 tỷ thì số dự chi ngân sách sẽ còn 580 tỷ và số thiếu hụt sẽ là 126 tỷ.

Thuế tăng gần gấp đôi

Về số thuế sẽ thu, Bộ Tài Chánh dự liệu thâu 226 tỷ, tức tăng xấp khoảng 78 phần trăm so với năm 73. Đề đạt tới mức thu này, Bộ Tài Chánh đã ra lệnh kiểm soát gắt gao những người trốn thuế. Vấn đề thâu thuế bị ngưng đọng lại trong mấy tuần qua sẽ có sự thay đổi tại Bộ Tài Chánh, sẽ được thông báo trở lại vào tháng 12 tới. Số thuế trị giá giá tăng dự thâu lên đến 56 tỷ. Thuế lợi tức cũng được tái định lại để thâu đến mức 26 tỷ như đã dự trù.

Thâu khó đúng mức

Các Dân biểu và NS đều lo rằng Bộ Tài Chánh khó thâu được 226

XEM TIẾP F TRANG 7

XEM TIẾP B TRANG 7

Đã tìm thấy chiếc DC-3 ở ranh Tỉnh Q. Tín Q. Ngãi

★ Xác phi cơ tìm thấy tại núi Bàn Bà, cao từ 400 đến 500th.

SAIGON 21-11 — Chiếc phi cơ DC3 của HKVN bay đường Saigon — Quảng Ngãi chở 23 hành khách bị mất liên lạc lúc 10h thứ ba đã được ghi nhận ngộ nạn và tìm thấy tung tích đầu tiên lúc 19g10 ngày 20-11 tại khu vực ranh 2 tỉnh Quảng Tín — Quảng Ngãi.

Nguồn tin từ Ban Giám Đốc HKVN ghi nhận lúc 20 giờ đêm thứ Ba và loan báo như trên. Theo Ban Giám Đốc HKVN thì tin điện từ Quảng Ngãi đánh về cho hay 1 tiếng phu đã tìm thấy tung tích chiếc phi cơ ngộ nạn tại khu vực núi Bà Bà, cao từ 400 và 500 th và người tiếp phu đã lượm được một số giấy tờ của khách khách lẫn ngọc nạn cùng như 1 vài phần vật do chuyến phi cơ trên chở đến QN cùng trợ ngọ lại Với những đầu vết trên, Ban Giám Đốc HKVN đã quyết định đưa ngay 1 phái đoàn đến tận nơi vào sáng thứ Tư 21-11 để có những hành động thích nghi.

Tuồng ngọ nhắc, việc tìm kiếm phi cơ ngộ nạn đã điều ra từ 3 ngày qua với sự trợ giúp của Bộ Tư Lịnh Không Quân bằng các phi đội trinh sát đặc biệt, các phi đội trực thăng và phi cơ của HKVN trên các vùng 1 và 2 Chiến thuật.

Ngoài ra, H.K.V.N cũng đã loan báo thưởng 100000 đồng cho ai tìm thấy và thông báo cho chính quyền địa phương nơi phi cơ lâm nạn.

Trước tai nạn trên, Ban Giám Đốc HKVN đã cho biết vẫn phương đi ngo phi trước khi cất cánh tại Saigon cũng như mọi dữ kiện khi trong đều được thu thập đầy đủ và thời.

XEM TIẾP A TRANG 7

NHẬT KÝ BÚT LÔNG

NGHE HỌP BÁO

Thực hiện đúng chính sách tiết kiệm, hôm qua, Bút Lông đã nghe nhà theo dõi cuộc họp báo của ông Tổng Ủy Trưởng Dân Vận, và ông Tổng Trưởng Thương Kỹ, qua radio, thay vì truyền hình. Radio tiêu thụ ít điện năng hơn TVI. Người theo dõi cũng tiết kiệm được 500ío có gắng : chỉ có hai tai làm việc, còn hai mắt được nghỉ. Thời buổi thắt lưng buộc bụng, tiết kiệm được chút nào hay chút ấy. Xài vui cũng là xa xỉ.

Kỷ giả các báo đã nêu chiều cầu hỏi. Có câu được rêu đi nêu lại khá kỹ càng. Tuy vậy, người ngồi nhà vẫn còn thắc mắc :

Theo ông Tổng Trưởng Thương Kỹ Nguyễn Đức Cường, Việt Nam đã chịu đựng rất lâu, đến mức cuối cùng có thể chịu được, rồi mới quyết định tăng giá xăng. Tuy vậy, khi tăng giá xăng vẫn chưa có ngay các biện pháp đối phó với nạn gia tăng vật giá bị ảnh hưởng bởi giá xăng. Theo ông Tổng Trưởng, hãy còn đang nghiên cứu các biện pháp này. Vẫn theo ông Tổng Trưởng, «mọi người đều biết họ lâu sẽ phải tăng giá xăng. Với một thời gian lâu dài như vậy, giá tỉ nhà nước chịu khó nghiên cứu trước khi tăng giá xăng lên bao nhiêu, thì giá chuyên chở sẽ có ảo tăng bao nhiêu! Đến khi quyết định tăng giá xăng, các biện pháp đối phó cũng được nông bổ và áp dụng cùng lúc, thì sẽ «tốt lắm» cho dân chúng được khá nhiều.

Ông Tổng Trưởng Kỹ cũng hứa, «các hàng nhập cảng xăng bị thiệt khi chậm điều chỉnh theo giá mới. Nhưng lại quên khiến mỗi khi

(XEM TIẾP TRANG 7)

TẠP GHI TỦ GẠN

CÁT, CÁT, CÁT...

Mấy hôm nay đi đâu cũng nghe các dân biểu và nghị sĩ hỏi : cát, cát, cát... Tả Gần có trường vì lụt lội, đường sá bị cắt nhiều đoạn, không tiếp tế được. Sau hỏi lại cho rõ thì té ra trong Phủ cho cắt ngân sách 1974 bớt 60 tỷ để tránh lạm phát, vì năm nay ngoại viện hơi hụt.

Nghe cắt như thế, dân chúng mừng lắm, nhưng nhiều nguồn tin tiết lộ, các dân biểu và nghị sĩ đã hỏi nhiều phiên tìm cách cắt cho tới mức, nhưng khó mà kiếm ra được 30 tỷ để cắt mà thôi. Nếu chỉ cắt được 30 tỷ thì ngân sách còn đúng 600 tỷ. Đó là con số mà dân ít đám nghĩ tới.

Tả Gần nhớ trong kế hoạch tới năm, người ta dự trù ngân sách năm 1974 là 531 tỷ và năm 1975 mới lên đến 637 tỷ. Thế mà bây giờ năm 1974, số dự chi đã lên tới 630 tỷ.

(Xem tiếp trang 7)

SAU KHI TĂNG GIÁ NHIÊN LIỆU, TỔNG ỦY TRƯỞNG DÂN VẬN VÀ TỔNG TRƯỞNG THƯƠNG KỶ HỌP BÁO CHO BIẾT :

Giá nhiên liệu trong tương lai tùy thuộc tình hình Quốc - Tế

▶ Mức viện trợ năm tới vẫn dồi dào, 18 tháng nữa sẽ hết nhập cảng gạo. Mức nhập cảng nhiên liệu giới hạn trong khoảng 100 triệu MK 1 năm

SAIGON 21-11 — Trong buổi họp báo chiều qua tại Hệ Thống truyền hình Việt Nam, hai ông Hoàng Đức Nhã, Tổng Ủy Trưởng Dân Vận và ông Nguyễn Văn Cường Tổng Trưởng Thương Mãi và Kỹ Nghệ đã trình bày một số biện pháp tiết giảm tiêu thụ xăng lượng.

Ông Hoàng Đức Nhã, Tổng Ủy Trưởng Dân Vận loan báo Chánh Phủ vẫn ban hành một số biện pháp nhằm tiết kiệm tối đa năng lượng và nhiên liệu, đồng thời ông cũng kêu gọi mọi giới đồng bào tự nguyện áp dụng những biện pháp tiết giảm này ở lãnh vực tư.

Trong lãnh vực công quyền, các chương trình tiết giảm tiêu thụ điện, nước, xăng nhớt sẽ được thi hành chặt chẽ có thể cắt giảm tới 25ío số tiền dành cho các loại này.

Để áp dụng các biện pháp này, các máy lạnh sẽ được giảm tối mức tối thiểu, đèn quạt sẽ được kiểm soát chặt chẽ. Đồng thời công xa và quân xa sẽ được hạn chế, vì chỉ được xử dụng cho công vụ khẩn cấp mà thôi. Mỗi công hoặc quân xa sẽ được cấp phát một số xăng nhất định tính theo nhu cầu công quốc vụ.

Lập Ủy Ban Liên Bộ bảo toàn và tiết giảm năng lượng

Ông Tổng Ủy Trưởng Dân Vận loan báo nay mai Chánh phủ sẽ cho thành lập Ủy Ban Liên Bộ bảo toàn và tiết giảm năng lượng, gồm đại diện cao cấp của các Bộ công chánh, Giao Thông, Quốc Phòng, Nội Vụ, Thương Mãi và Kỹ Nghệ, cùng như các cơ quan công quyền khác.

Ông Tổng Ủy Trưởng cho biết, Ủy Ban sẽ khởi sự ngay việc phối hợp

XEM TIẾP 1 TRANG 3

10 năm sau đảo chánh 1963, vai chính trong cuộc kể lại chuyện 10 năm trước

HỒI KÝ CỦA HENRY CABOT LODGE

NGƯỜI LẬT ĐỔ CHẾ ĐỘ NGÔ ĐÌNH DIỆM

Vì số phiếu cho các quốc gia trung lập hoặc không can hết càng ngày càng đông tại thủ nhà LHQ càng ngày càng nhiều cho nên ngày nay LHQ khó mà có thể hành động nhanh chóng theo đường lối cây ăn có những vụ tương tự như trên xảy ra trên thế giới.

Số đi tình trạng ngày nay như vậy là vì có nhiều hội viên hoặc là đi theo đường đường lối của Nga Sô hoặc sẽ đã theo đường lối Nga Sô thì cũng không quan tâm tới quan điểm từ xưa tới nay của Tây Phương cho rằng mục đích chính yếu của Liên Hiệp là vì thế giới.

(Tiếp theo

LỘI NGƯỢC GIÒNG THIÊN HỒ

BỆNH ÔNG CÒ !

Hôm rồi gặp mới ông Cò con, TH hỏi bao giờ lấy vợ, ông cười cười đáp : chỉ thấy các cô một thách nghiêu ngao «tôi chỉ yêu anh bình nhân», chưa thấy cô nào hết : «tôi yêu thầy phù lít» cả. Bên cô một sự sợ phải ế vợ đến nơi.

Thầy cũng tội. Xã hội mà không có ông cò thì hỏng bét ngay, trừ cái vụ hội thôi. Nghiêu Thuần. Nhưng thôi. Nghiêu Thuần ban đêm ngủ không cần cài cửa, ban ngày không cần lo cướp giật, bởi vì vàng bạc vứt ra đường không ai buồn lấy. Vì dân chúng sống cảnh thái bình, một lòng hòa thuận, trong nhà không có cảnh đa bay, ngoài đường không có chuyện hất thăm nọc khỏe nhau chỉ chóe, trật tự xã hội, an ninh công cộng có ý nhiều đâu vào đấy cả. Ấy là tưởng đến thế như thế. Chứ nếu bỏi ông cò thì phải nói ngược lại : «Bẩm ông cò con, TH hay bao giờ lấy vợ, ông cười cười đáp : chỉ thấy các cô một thách nghiêu ngao «tôi chỉ yêu anh bình nhân», chưa thấy cô nào hết : «tôi yêu thầy phù lít» cả. Bên cô một sự sợ phải ế vợ đến nơi.

Thầy cũng tội. Xã hội mà không có ông cò thì hỏng bét ngay, trừ cái vụ hội thôi. Nghiêu Thuần. Nhưng thôi. Nghiêu Thuần ban đêm ngủ không cần cài cửa, ban ngày không cần lo cướp giật, bởi vì vàng bạc vứt ra đường không ai buồn lấy. Vì dân chúng sống cảnh thái bình, một lòng hòa thuận, trong nhà không có cảnh đa bay, ngoài đường không có chuyện hất thăm nọc khỏe nhau chỉ chóe, trật tự xã hội, an ninh công cộng có ý nhiều đâu vào đấy cả. Ấy là tưởng đến thế như thế. Chứ nếu bỏi ông cò thì phải nói ngược lại : «Bẩm ông cò con, TH hay bao giờ lấy vợ, ông cười cười đáp : chỉ thấy các cô một thách nghiêu ngao «tôi chỉ yêu anh bình nhân», chưa thấy cô nào hết : «tôi yêu thầy phù lít» cả.

Có nghĩa là vai trò của ông cò lâng lâng chiếc đôi cui nó quan hệ đến như thế. Tiếc cho cái ông Cò con kia là thiên hạ chỉ thấy nhẩy cả tưng, vừa nhẩy vừa la «tôi chỉ yêu anh bình nhân» thôi ! Chẳng là ở trong xã hội có sinh ra một bạn người thương ngào mặt lên Trời mà than : Trời ơi sinh ra ta, sao lại cần thích ta ông cò làm chi cho nó thêm đau đớn cái cái sự đời. Đó là bạn du đăng, mà kẻ ma cô, bạn đâm thuê chém mướn, bạn sì kẻ khoái trò cướp giật, phá làng phá xóm, tóm lại là bọn nhũng tế mà gì, không có luật pháp thì cuộc đời khác ra. Tất nhiên bọn nầy chả khoái gì ông cò. Thực ra thì trong đám gian nhũng người lương thiện, chẳng biết có mấy ai khoái không, bởi có một vài ông cò công chúa là lắm chuyện ! Thì dụ cái chuyện mà ông Tổng trưởng Tư pháp, thường văn Thu, sống thác Bảo 17-11 vừa đây, trong buổi điều trần tại Thượng Viện, đã vắc nhận thì «ông hay biết từ lâu nay

(XEM TIẾP TRANG 7)

Ba con ngựa Hoa Kỳ

HÌNH TRÊN : Ba thiếu nữ rời ngựa từ Nữu Ước tới California. Các cô này vừa tốt nghiệp Khoa Chăn Nuôi Gia Súc ở Đại Học Nữu Ước. Đã mừng ngày ra trường, các cô đã tổ chức cỡi ngựa đi một vòng 5 500 cây số

Những vụ giết người vô cùng dã man làm rung động toàn quốc Hoa - Kỳ

✱ Hết Nữu Ước bị coi như một thành phố của tội ác—Nay tới tiểu bang California xảy ra những vụ giết người để mà giệt—Giết một loạt hàng chục người. Giết cả ông bà cha mẹ. Một thiếu số điên trong một nước hay một thiểu số trong cả một xã hội điên ?

Walter và Joanne Parkin là một trong những cặp vợ chồng trẻ rất quen thuộc với mọi người ở xóm Victor (dân số 275 người) nằm dọc theo đường số 12, cách Sacramento 40 dặm về phía Nam.

Họ là chủ nhân tiệm thị nhỏ tại đây và được rất cả mọi người chung quanh mến thương vì tính nết hiền hòa, khá ăn, hay giúp đỡ mọi người rất sẵn sàng giúp đỡ lẫn nhau mỗi khi cần.

Tối thứ Ba tuần qua, như thường lệ, vợ chồng Parkin rủ nhau đi dạo cầu, gửi hai đứa con (Lisa 11 tuổi và Bob, 9 tuổi) cho cô Debbie Earl, 18 tuổi, con gái một nhà hàng xóm trông nom dùm. Một lát sau cha mẹ cô Debbie (ông Richard 38 tuổi và bà Ward Earl 37 tuổi) cùng cậu con là Rick và hai trai của cô Debbie là Mark Long, 20 tuổi cũng tới ngồi cho vui.

Khi vợ chồng Karkin về tới nhà thì tất cả mọi người vẫn còn ở đấy. Người những người này còn có bà Carol Jenkins, ở xa tới chơi với ngày nhưng bà này đi chơi mãi 3 giờ sáng mới về.

Cảnh khủng khiếp xảy ra

Bà Carol khai với Cảnh sát rằng bà về tới nhà lúc 3 giờ sáng. Thấy mọi bề đều yên lặng, bà tưởng mọi người đã ngủ hết, bà cũng nhẹ nhàng đi vào phòng riêng ngủ.

Tới lúc gần sáng bà nghe tiếng 2 người bạn của Mark La-g gọi. Họ đi tìm Lang Mọi người trong gia đình đều lo ngại vì không hiểu Mark đi đâu suốt đêm không về. Nhìn quanh cảm nhà một lát, không thấy đang tính gì, bà Carol đi vào trong phòng ngủ chính. Nhưng bỗng bà chợt trở ra, miệng là thất thanh. Cả hai đức bé Lisa và Bob nằm chết trên giường và đều bị bắn vào đầu.

Cảnh sát được báo tin. Tới nơi họ đẩy cánh cửa tủ lớn trong phòng ngủ ra và thấy một cảnh tượng vô cùng hãi hùng. Bảy xác chết nằm chất đống trên sàn : hai vợ chồng Parkin, hai vợ chồng Earl, cộng thêm với cô Debbie, người bạn trai của cô nữa và cậu con 15 tuổi. Tất cả chân tay của họ đều bị trói kỹ lưỡng bằng sợi giây nylon. Người nào cũng bị bắn vào đầu hoặc vào cổ bằng một cây súng lục nòng nhỏ. Có người chết ngay nhưng có người ngoắc ngoài lâu mới chết. Cô Debbie bị bắn 4 phát ông bố

Quân Y Viện Phan Thanh Giản Cần Thơ làm

LỄ KHÁNH THÀNH HAI BỨC TƯỢNG DO ĐỘC GIẢ HOA - BÌNH TẶNG

CẦN THƠ 20-11-73 (HB).— Đúng 8g sáng hôm nay, Thiếu Tướng Cục Trưởng Cục Quân Y cùng với Chuẩn Tướng Chỉ huy Trưởng Tổng Y Viện Cộng Hòa và hàng trăm các Quân Y sĩ đến dự buổi lễ cho mỗi thường niên, mỗi khi có quý Quân y toàn quốc.

Theo tuyến thông đó, sau buổi lễ các Quân Y Sĩ trên khắp 4QK cùng với các sĩ quan binh sĩ thuộc ngành Quân Y đã đến cơ sở tiếp huyết của QYV Phan Thanh Giản Cần Thơ cho máu !

Sau khi các Quân Y Sĩ cho máu xong, Thiếu Tướng Y Sĩ Vũ Ngọc Hoàn cùng với quý Vị Linh Mục và Thượng Tọa, các sĩ quan trong viện đã cùng Thiếu Tướng Y Sĩ Vũ Ngọc Hoàn cùng với quý Vị Linh Mục và Thượng Tọa, các sĩ quan trong viện

XEM TIẾP A TRANG 6

Y Sĩ Thiếu Tướng Vũ Ngọc Hoàn cùng với Chuẩn Tướng Chỉ Huy Trưởng Tổng Y Viện Cộng Hòa, Linh Mục Tuyên Úy và đại diện nhân báo Hòa Bình đang dự lễ khánh thành phù tượng Đức Phật Quan Thế Âm Bồ Tát do độc giả Hòa Bình tặng Quân Y Viện Phan thanh Giản Cần Thơ.
(Hình của Trọng Viễn)

Liên Hiệp N.Đ. Đô Thành thông qua 4 quyết nghị về tranh chấp Lao Động

GIƠI VẬN TẢI QUYẾT TẨY CHAY XĂNG, NHỜT CỦA HÀNG CATLEX

☆ 500 đại biểu công nhân họp quyết định buộc 2 chủ nhân bệnh viện Grall và hãng dầu Caltex phải thi hành phán quyết của Tòa Án

SAIGON 21-11-73. — Liên Hiệp Nghiệp đoàn Đô Thành trong buổi đại hội bất thường chiều qua ở số 14 đường Lê văn Duyệt Saigon đã thảo luận tác ý ban hành động để buộc ủng quyết định tẩy chay các loại dầu bôi trơn Caltex kể từ ngày 20.11.73.

Đại hội qui tụ trên 400 đại biểu thuộc 46 nghiệp đoàn trong Liên Hiệp Nghiệp đoàn Đô thành đã quyết định tăng hộ cuộc tranh chấp của công nhân bệnh viện Grall và yêu cầu Hãng Esso thân nhân lại ông Nguyễn Nghiệp Chủ tịch Nghiệp đoàn Công nhân dầu hỏa và Tổng Liên đoàn Việt Nam, như Bộ Lao Động đã khuyến cáo.

Đại hội đã thông qua bốn quyết nghị liên quan đến các cuộc tranh chấp lao động.

Quyết nghị số 1 yêu cầu chủ nhân hãng Caltex tăng 16,5% lương căn bản cho toàn thể công nhân từ 1.2.72 giả biểu giữ phụ trội tính trên lương căn bản hiện hữu cộng với 50% phụ cấp đắt đỏ. Quyết nghị này cũng đòi giữ nguyên nhiều điều trong bản Caltex kể từ ngày 20.11.73.

Đại hội qui tụ trên 400 đại biểu thuộc 46 nghiệp đoàn trong Liên Hiệp Nghiệp đoàn Đô thành đã quyết định tăng hộ cuộc tranh chấp của công nhân bệnh viện Grall và yêu cầu Hãng Caltex và bệnh viện Grall phải thi hành bản án phán quyết của Tòa Án Hội đồng Trọng Tài đã phán quyết vào ngày 30.3.73 và 10.5.72.

Quyết định số 2 yêu cầu Hãng Esso thân nhân lại ông Nguyễn Thúc Nghiệp và kêu gọi lao động toàn quốc tẩy chay dầu Caltex kể từ ngày 20-11-73.

Quyết nghị số 3 yêu cầu các chủ nhân Nghiệp đoàn Sg Gia Định kể từ ngày 20-11-73 tiếp tục phán đối chủ nhân Hãng Caltex và Bệnh viện Grall vì họ đã "khinh thường luật pháp quốc gia và coi thường lao động".

Quyết nghị sau cùng kêu gọi các nghiệp đoàn thành lập tức khẩn Uỷ ban hành động tại Saigon Gia định và tiếp tục khẩn tố/quốc tế trong không ngày kể tiếp. Uỷ Ban Hành động đầu tiên gồm có bốn Nghiệp đoàn: N Đồng nhân bệnh viện Grall, Caltex, Synthyen, Foremost và Roussel.

Ông Trần Quốc Bửu, Chủ Tịch Tổng Liên Đoàn Lao Công VN biểu điểu trong đại hội đã nói rằng các Nghiệp đoàn phải tranh đấu trong vòng Luật pháp. Ông nói tiếp: Nếu khi nào chủ nhân vi phạm luật chặp và vi phạm bảo vệ quyền lợi quốc dụng, Nghiệp đoàn sẽ có thể đề khác.

Đại biểu công đã kêu gọi toàn viên Lao động toàn quốc buộc ý ông việc cung cấp nhân bảo lụt miền Trung. Đặp lời kêu gọi này 1 đoàn viên NĐ rau cải Dalat đã góp 20,000 đồng.

Giới vận tải toàn quốc tẩy chay xăng nhớt Caltex

SAIGON (21-11).— Ngày đầu tiên của công cuộc tẩy chay không dùng xăng nhớt hãng Caltex do TLĐLCVN phát động, đã kết trở cho cuộc tranh chấp của NĐ công nhân hãng này, đã thật sự có một tác dụng mạnh.

Tại Saigon Chợ Lớn Gia Định hầu hết giới vận tải đều đồng loạt

XEM TIẾP 1 TRANG 6

Cục Trưởng Cục Quân Y cho biết

«Đại học Quân Y» tối tân sẽ hoàn tất đầu năm 1975

☐ Một loại cây ngừa bệnh sốt xuất huyết : cây nấp bình

CẦN THƠ 20-11 (H.B) Trong cuộc tiếp xúc ngày nói báo chí nhân ngày Quân y ở chức tại Quân khu IV, Thiếu Tướng Vũ ngọc Hoàn mọc trưởng quân y cho biết: Quân y viện Hoàn Lương sẽ tối tân đầu tiên tại VN sẽ hoàn tất vào đầu năm 75.

Kinh phí dự trù cây cất lối 21 triệu 5 MK chưa kể những trang trí tiện lợi trong, với quân y viện hoàn lương xây Sinh viên tối tân phải sang Hoa Kỳ du học. Nếu được chấp thuận của Bộ Văn Hóa Giáo Dục thì khoảng cuối năm 1976, Đại học Quân Y sẽ hoàn tất/đầu tuyển 400 sinh viên Quân Y cùng trang cho Quân đội. Như vậy sẽ SV Dược Y sẽ tăng 400 chương

XEM TIẾP G TRANG 6

hòa bình

THÁNG MƯỜI ÂM LỊCH 28 NGÀY NHÂM TUẤT

THÁNG 11.1973 22 THỨ NĂM

Thư từ chi phiếu, ngân phiếu, bưu phiếu xin đề : Nhật báo Hòa Bình
Báo Quán : 397 Lý Thái Tổ — Saigon — Điện Thoại : 25.809
Tự Quảng Cáo 105 Võ Tánh Saigon — Điện Thoại : 90.669

«Làm đẹp thành phố» tiến về trung tâm Thủ Đô

KHU VỰC CHỢ BẾN THÀNH ĐƯỢC CHỌN LÀM THỊ ĐIỂM THỨ HAI

☐ Chợ cá Lê Thánh Tôn, trái cây đường Lê Lai, lông Gia Long... Trương Công Định, sẽ buôn bán xe gắn máy trên sẽ bị đợt thẳng tay

SAIGON (20-11) Khu vực Bến Thành sẽ được chọn làm thí điểm thứ nhì trong kế hoạch làm đẹp thành phố do Tòa Đô Chính phát động từ hơn hai tháng qua.

Chuẩn Tướng Đỗ Kiến Nhiều Đô Trưởng Sài gòn đã biết như trên trong cuộc tiếp xúc thường lệ với báo chí sáng nay tại Tòa Đô Chính. Chuẩn Tướng Đô Trưởng nhấn mạnh Chánh quyền Thủ đô chủ trương không làm thiệt thòi đến quyền lợi của dân chúng, tuy nhiên cũng không thể nào chấp nhận việc buôn bán bừa bãi trên các lề đường.

Chợ cá Lê Thánh Tôn, Trương công Định các sạp bán trái cây trên lề đường Lê Lai, việc buôn bán xe gắn máy trên lòng đường Gia Long sẽ là những mục tiêu đầu tiên của quân lì trong kế hoạch làm đẹp thành phố.

Những vùng thuộc Quận II sau đây sẽ là thí điểm để thực hiện chương trình làm đẹp thành phố vùng giới hạn bởi đường Lê Lai - Phan bội Châu - Lê văn Duyệt - Nguyễn Du - Cộng Lý - Nguyễn văn Sâm - Lê Công Kiều - Hồ văn Ngà - Calmette và Công trường Cộng Hòa.

Bài trừ ma túy

Công trường Cộng Hòa (Điện Hồng) sau được coi là đã trong các thành phần ma túy, những người mới gian mãi dâm, vô gia cư sẽ được nhà viên công lực Quận 2 đặc mạnh cùng tác bắt trong chương trình làm đẹp thành phố sắp tới.

Những trẻ em mồ côi tại chợ Bến Thành cũng nằm trong chương trình bắt trẻ em đường phố sắp tới.

Những tiệm bán quanh khu chợ Saigon đã được khuyến cáo nên tiếp tục, sạnh sẽ lạnh/đồng bằng hiệu quả cũ Sau hết, việc phòng ngừa bừa bãi sẽ bị triệt để ngăn cản.

Cúp nước ngày 23-11-73 tại một số đường trong Đô thành

SAIGON (21-11).— Đô thực biện 1 công tác kỹ thuật nhằm dồng Sáng, nước sẽ bị cúp từ 8g sáng đến 16g chiều ngày thứ sáu 23-11-1973 tại các đường : Nguyễn Huệ (từ Lê

XEM TIẾP H TRANG 6

73-74 : Cơn nhức răng trầm trọng của SV Nha Khoa

Chợ Trời : Nguồn hy vọng cuối cùng của S.V. Nha Khoa muốn thực tập

(Tiếp theo)

Điều tra của Hoàng Hảo — Nguyễn Minh

Trên đây là nói về các dụng cụ cá nhân của mỗi một sinh viên nha các thứ dụng cụ trang bị cho những máy móc lớn được đặt cố định 1 chỗ, cũng rơi vào tình trạng thiếu thốn như trên. Nhiều bộ phận cầu máy sau nhiều năm sử dụng đã hư hỏng mà không thể thay thế. Thiếu thốn các sinh viên khi xử dụng chúng chịu trách nhiệm về vấn đề bảo trì và sửa chữa. Nhưng khi máy hư, các sinh viên đành bỏ tay chịu trận vì không làm sao để mua được các bộ phận cần thiết.

Đã đối phó với tình trạng gay cấn trên, các sinh viên phải nử dụng tối đa để biến chế cả trường cũ/người Việt Nam. Những bộ phận hay dụng cụ nào mua không được, các sinh viên phải bí bực mài, dũa, sửa, mạn, cưa, đục... để tất cả mọi trở khéo tay để biến hóa mẫu mã thành một dụng cụ cần thiết.

Trường hợp biến chế này chỉ áp dụng vào các dụng cụ nhỏ tối thiểu, còn về phần các dụng cụ trang bị cho các máy móc lớn thì đành bất lực. Bao tay VN đã cố khéo lắm đến đâu cũng không thể so bì được với bộ đồ tinh vi và máy móc tân kỹ của đại cường quốc Hoa kỳ được.

Chợ Trời : hy vọng thực tập cuối cùng của sinh viên Nha khoa

Trường thiếu thốn dụng cụ I cách hết sức thì thêm đã khiến cho phải viên HB ngao ngán sít nhiều. Phải viên HB đã đặt câu hỏi tại sao các sinh viên Nha khoa không nên được đặt mua dụng cụ tại các trung tâm cung cấp dụng cụ Y Khoa.

Các sinh viên cho biết rằng bướng đã tìm kiếm dụng cụ tại các trung tâm nhập cảng trên, nhưng đã hoài công. Cách đây mấy năm khi người Mỹ còn tại VN, các trung tâm trên còn có cơ hoạt động nhộng cung cấp dụng cụ cho Hoa Kỳ. Nhưng năm nay, chính phủ đã không cho nhập cảng những dụng cụ y khoa nữa, không biết vì lý do gì. Thành ra các nhà nhập cảng dụng cụ Y.K. tuy có danh, nhưng bên trong lại chẳng có 1 dụng cụ mới nào. Chỉ còn lại những dụng cụ bình thường mà thôi. Thành thống các sinh viên cũng vô được

XEM TIẾP B TRANG 6

10 ngày bị kẹt trong vòng lửa đạn ở căn cứ Bu Prang

4-11, đồn Bu-Prang ngập biển lửa vì đạn pháo, hỏa tiễn của Cộng Quân

● 1,54 địch tử phía Bắc trần xuống, khai hỏa dữ dội, quân ta đành phải di tản

(Tiếp theo) THÚY VIÊN—KIỀM MINH

4-11-73 Tiếng nổ gầm thét đánh thức tất cả dậy ăn sáng chẳy v o bổ chiến đấu. Bây giờ khoảng 4g30sáng Cộng quân đang phóc vào trên đồn BuPrang. Tiếng nổ của 130, 105 ly và hỏa tiễn 122 vang trên. Trên đồn BuPrang như 1 biển lửa sáng rực 1 góc trời.

5g, các đã điểm trú quân của 246-247 đều bị phóc đồng loạt như mưa 5 phát sau đó địch quân đồng ạm biến tiếp sát các địa điểm đóng quân của ta và chúng, sát lược cả M 76.

Đạn pháo đã loại của địch và của ta không cự nổ tung chuyển mặt đất Chúng tôi nhảy vung bổ khóc, nhân sát vượng tiêu đội tinh bão.

Trong lúc mở sáng Cộng quân là nhà lúc nhiều như đó/ở bên kia quốc/ch chỉ cách chúng tôi khoảng 100 hước phòng binh của ta phải hy vọng hoàng dân bộ đã bay đến đúng giờ vì tới, mới nổ anh em chúng tôi lúc đó chạy đến bên trên vết Viễn Đông. Trung ớy Quân TCTC tiến đoàn nói nhỏ với tôi: sát rồi, điều chính phải binh bắn ra hơn 100 thước. Chúng tôi lúi vế bổ cũ. Chắc lắt thấy đạn 105 nổ thật chính xác.

6g20, pháo địch sẩn nổ rên trong lúc bộ binh cộng quân bắt đầu tấn đánh. Sóng đôi bên nổ chát chúa. Địch thêm một lần nữa chết ngã như cỏ lau.

Mất liên lạc với Bộ chỉ Huy chiến thuật

Giờ phút đó đường như tiếu loàn tất đang thêm đã mất liên lạc v.v.v vô tả Không và bộ chỉ huy chiến thuật.

6g30 nhiều tiếng ra rít máy binh. Chúng tôi nghĩ rằng đó là tiếng tanh của ta tiếp viện, nhưng sao tanh của ta lại phát ra từ bướng bắc.

Chiếc thớ nhất vượt qua không tiếng mới nhận ra địch thực là T54

XEM TIẾP P TRANG 6

Tổng Cục Tiếp Vận Bộ TTM chỉ thị

Cấm xử dụng Quân xa ngoài những giờ làm việc

SAIGON (21-11).— Nhằm trong khuôn khổ tiết giảm tối đa ngân quỹ quốc gia kể từ nay giới quân nhân sẽ bị cấm chỉ xử dụng quân xa ngoài giờ làm việc.

Tổng cục Tiếp vận Bộ TTM vừa phổ biến 1 văn thư đến các đơn vị QLVNCH chỉ thị các Đơn vị Trưởng áp dụng biện pháp kỷ luật nặng đối với các quân nhân lái xe ngoài giờ làm việc, nếu không có công vụ đặc biệt.

Ngoài ra, văn thư còn nhấn mạnh đến biện pháp kiểm soát chặt chẽ để tránh mọi trường hợp thất thoát nhiên liệu tại các đơn vị trong Đơn vị. Theo đó, kể hoạch phân bổ nhiên liệu cho phù hợp với nhu cầu thực tế.

Song song với chỉ thị trên, TCTV/Bộ TTM cũng lưu ý nhân viên ngoài giờ công tiếp tục triệt

XEM TIẾP D TRANG 6

Giựt xách tay 5 năm tù ở

Do sự tố cáo của bà Huỳnh bạch Cúc với nhà chức trách quận 5 thì bà đã bị 1 thanh niên đến đường giựt cái xách tay có/đựng 1 số tiền trị giá 300 ngàn. Trong cuộc điều tra biết được vào hồi 20h 30 Nguyễn văn Nhỉ thuộc thành phố du đăng ở vùng Sư Vạn Hạnh thường có tiếp phong điều xuất như trên nên cơ quan an ninh đã cho bắt lại vậy bắt ý nhiều lần nhưng không kết quả Vì vậy, tòa Sơ Thẩm sáng qua đã tuyên án khởi tịch Nguyễn văn Nhỉ 5 năm tù ở vô tội trên.

Chấp chững bước vào đời, sau khi trốn khỏi Tu Viện Thérese Vĩnh Long

Tan nát cả đời hoa, Anna Mai - Anh đi vào con đường Bạch phiến xì kê

☆ KIM ANH

(Tiếp theo)

Sau khi bị tên xấu khánh gạt phá hại cuộc đời cô gái lai Phép định giao mình xuống vòng Bình Lợi tự tử nhưng nhờ có mấy anh lính gác cứu ngăn chặn kịp. Tờ đã có đi lang thang khắp lang chăng ngó hiên ngược đến tìm người yêu đã bỏng bọn nói cô tự nhà thờ ở Vĩnh Long. Trên bước đường phiêu bạt cô lại ta chân vào cạm bẫy bán như bất đến phía tên cuộc đời trong trắng của cô, Hoàn cảnh đã đẩy đưa Lô gái mồi ngày nhân đã sống trong tu viện chưa biết chuyện gì người sự thế, thế mà ngày ngày Anna Mai Anh lại phải bước 1 bước quá xa trên đường đời vô vọng.

Tuổi xấu nông nhiên đối bằng 1 màu xanh thơ mộng thì nếm mật đời nông nổi ở chốt, bạn tới lúc đến đây với sống Bởi học thì sự đã đay cho sang quá nhanh, Cô Anna Mai Anh bắt đầu lớt xét: nông sông 1 cuộc sống buồng tuy nhiên chẳng thấy 10 ngày cuối tuần. N ng ngụp lặn trong bể đinh ên lắn xì vào tay của ông xấu rồi cậu khác, nông sống để trả thù đời vô cùng để lấy tiền.

Anna Mai Anh bị bắt vì bạch phiến

Ngày thông như thế đưa mới đây mà đã gần năm rồi, không ai ngờ rằng ngày tháng đã qua mau mà cuộc đời của cô gái Lai Phép đi còn mau hơn nữa. Nhưng đã nhiều mối tỉ lu. Thường nhìn sang người ta thấy không còn nết ngày thơ của ngày nào trong tu viện mới ra. Mai Anh bắt đầu chuyển đây nết phong trào, đổi mặt thăm nhu vanh mới đổ thêm độ nào bây giờ đã ngã mầu đen sậm. Nông đã bị cảnh sát bắt trong 1 cuộc thanh đến bắt bạch phiến tại phòng Phú nhuận.

Trong cuộc điều tra cô Mai Anh không nhận xét đúng bạch phiến vì nông ở cô khi đó/ngồi chung với người

Ông Năm trong quốc mất trả lời :

— Nhà của tôi đã đem cầm cho Ngân hàng phát triển nông thôn Gia định đã lấy 200,000 trả sự nhà bà Bảy Vịt. Vì vậy mà bà Bảy Vịt vẫn đánh đập 2 vợ chồng bắt tôi phải cho bà đã trả sự. Vợ chồng tôi đánh chết lên/bắt xuống nhiều lần/đi cũng bị đánh đến bất hoạt, bà bắt tôi làm giấy tại nhà bà và bà Bảy vịt bắt bà Ba (người đan bà đang thương thiếu sự) bà Bảy vịt bắt 2 mẹ con bà Ba lên trói mọi cho bà để trở sự

Tôi cũng nói cho bà Bảy vịt biết rằng cần nhà nay tôi đã cầm cho ngân hàng, nhưng bà Bảy Vịt nhất định đuổi gia đình nhưng tôi ra đường rày ở đã Huyền được cần nhà của tôi mới chịu. Thế rồi 13 người trong gia đình ông Năm phải đưa đến nhau mà đi ra đường rày ở lều ở Cầu Năm sống vô nghề sơn, sơn ông tiếp xe đạp, sơn gắn sắt v.v.... Bà Bảy Vịt tước đoạt nhà cửa trước đoạt luôn đã nghề cần ông Năm Trong đó đã nghề của ông Năm bị tước đoạt, quan trọng nhất cô là là 3 cây đàn bầu, trị giá gần 100,000. Ông Năm, bà Tư cùng các con thân tan mất đi nên khi bị đánh tàn nhẫn, mất nhà mất đồ đạt phải bồng bế

XEM TIẾP C TRANG 6

Nhiều phát giác quan trọng quanh đảng cướp «bịt mặt» ở Vĩnh Long

Chúa đảng cướp là cựu Cai Tổng đã bị sa lưới nhà Chức Trách

☆ Nhiều vụ cướp của giết người tàn bạo bắt đầu ra manh mối

VĨNH LONG (21-11). — Tin thêm vụ đảng cướp «bịt mặt» ở quận Vũng Liêm xảy ra hồi 2 chạp Giáp Tý và Hiếu Phụng đã bị BCH/CSQG Vĩnh Long khám phá lần đầu bắt được 7 tên trong đó có đầu đảng là chu cựu tên Phạm văn H và Phạm văn C tịch thu 1 Colt 45 và 1 M.16.

Trong vụ án này phát viên chúng tôi theo dõi sát và đã loan tin trong số báo/ra qua số 2/tp Ba ngày cảm đầu tổ, chức cướp quan trọng trong hoạch 1 cái có gốc rễ bắn khi và bao lâu là chỉ cho sống người vòng phập lượt cùng với số vũ khí đã lấy.

Người ta cho rằng chính tên cầm đầu đảng cướp «bịt mặt» quận vũng Liêm cũng là cựu Cai Tổng Phạm văn H và Phạm văn C vừa bị sa lưới nhà Chức Trách.

Trong vụ án này phát viên chúng tôi theo dõi sát và đã loan tin trong số báo/ra qua số 2/tp Ba ngày cảm đầu tổ, chức cướp quan trọng trong hoạch 1 cái có gốc rễ bắn khi và bao lâu là chỉ cho sống người vòng phập lượt cùng với số vũ khí đã lấy.

Người ta tiếc, cả lẫn phương cùng tên cầm đầu Đội Hiu Chánh đã tám cố thêm 6 tác trong số đã có tên Pa + Th cựu Cai Tổng, trích đưa thêm một khẩu M-79, và một máy truyền tin kiểu PRC. 25 Tổng số : 13 tên và chắc chắn còn nữa.

Cai Tổng P.v.Th được dư luận tặng bốn danh "kẹp cầm đầu đảng cướp «bịt mặt» quận vũng Liêm" vì tên chức cao cấp đặt phương, đang ẩn vào thành tích chống cộng lẽ tế nên bên ngoài hách dịch coi phập lượt

XEM TIẾP E TRANG 6

BÁC SĨ THƯỜNG TRỰC

(Thứ năm 22-11-1973 buổi trưa từ 12g đến 14g30)
Buổi tối 22-11-1973 từ 19g đến 7g sáng Thứ sáu)

BS Hoàng xuân Chính	291 —	Trương minh Ký	GIA ĐỊNH
— Nguyễn tấn Chức	87ter	— Phát Diệm	SAIGON
— Nguyễn hữu Phiêm	237 Đg	— Tr. minh Giảng	SAIGON
— Dư kim Vinh	399/2B	— Phan đình Phùng	SAIGON

CHƯƠNG TRÌNH TI VI

● THỨ NĂM 22-11-1973 ●

18g00 Đại hiệu — Quốc kỳ	21g00 Bình luận
Giới thiệu chương trình	21g10 Nhạc (tiếp)
18g05 Tin ngắn	21g30 Điểm hẹn
18g10 Chương trình Chiều hôi	21g40 Thời sự truyền hình
18g30 Thời sự quốc tế	21g50 Hương hoa đất nước
19g00 Thông cáo	22g05 Tiếng nói động viên
19g10 Chương trình Thanh Niên	22g30 Tin cuối cùng
19g40 Vòng chân trời	22g40 Kịch Phương Khánh :
20g00 Tin tức	Hương đời
20g30 Nhạc Tâm Tư	Đại hiệu — Quốc kỳ

KẾT QUẢ XỔ SỐ KIẾN THIẾT

Mở ngày 20-11-73
11C1 11C2 11C3 11C4
11C5 11C6 11C7

Sau đây kết quả các lô trúng :

Trúng 500đ các vé số chót		58
2.500đ	—	667
5.000đ	—	016
25,000đ	—	6.980
—	—	3.995
50.000đ	—	47.987
—	—	29.685
—	—	06.952
—	—	79.514
—	—	00.998
—	—	33.957

Trúng 250,000đ các vé số :
626.670 — 929.049
360.885 — 867.894

Trúng 500.000đ các vé số :
422.205 — 494.398
227.144 — 600.935

Độc Đắc 5 triệu đồng
958.692

— Trúng 10.000đ cả vé số vội lô độc đắc chỉ sai 1 con số ở bất cứ hàng số nào.

TIN KHẮP NƠI

Cựu đệ tử D.C.C.T

Ngày Trépassés được tổ chức vào 15-12-74 đi. Cha gia mong gặp toàn thể anh em. Xin liên lạc ngay :

Aaron Khả, số 1 Trần quang Diệu Sg3. ĐT 44,962—V Đường, số 85 Nguyễn văn Lạc Thị Nghè. ĐT 95795.

Bắt cần làm cả xe bồn chở dầu và 1 cần nhà bị thiêu rụi

SAIGON.— Lúc 1 giờ trưa ngày 19-11, người ta bắm cầu lên từ một chiếc xe bồn chở dầu hiệu Dodge mang số EG- 2790 và bắm cần lên từ cần nhà số 89/4 đường Trần xuân Soạn Cả lê vì số 9 đã đến phụt chữy đó đội Ngọc lên lan trăng, bằng chữy cả xe bồn và cần nhà nói trên đa bà Phạm thị Bảy 47t) tên chủ.

Người ta liên báo tin Nhà viên Đội cứu hỏa Đô Thành hay đến sở lập thời dập tắt được ngọn lửa. Nhưng chiếc xe bồn đã bị thiêu rụi hoàn toàn, tốt cả 12 ngàn lít xăng đầu bị chữy tiêu và cần nhà bị thiệt hại gần bốn triệu bạc vì chết vào tình chung đó vô tình.

Nội vụ nhà nhân trách đang tiếp hành cuộc điều tra.

Kẻ thù cần Sì kẹ đã xuất hiện

Hồi 17g chiều ngày 20-11-73, 2 nhà vên Chu Tế và Mặc Thu đã tính chặn trước 1 số đại diện bảo chỉ sẽ vẫn nghỉ sĩ thì đó, 5 người thì nghiệp Sĩ kẻ đang thuốc cai «Nhị Thập Bát Tế» đã trở thành những người bình thường trong xã hội chung ta. Trong năm bạn trở trở lại đó/sống bình thường nhờ thuốc Nhị Thập Bát Tế có con trai và con đầu của ca sĩ Anh Ngọc và Ngân ái Giang Hương.

Sau khi thành công với phương thuốc cai Nhị Thập Bát Tế, Chu Tế đã đồng nhà riêng của ông đã giúp cho 5 kỳ giảcai. A phiện ai đã, chích thuốc với sự yêu tự của nhà mình thường quên Nguyễn Trọng Nhơ, ấm đốc nhà xuất bản Đường sáng.

Một quân nhân bị bắn chết hay tự tử tại đường Gia Long

SAIGON.— (21/11) Lúc 7 giờ sáng 19/11, đồng bào đi qua lại Trần đường Gia Long, người ta thấy 1 người đàn ông ăn mặc đồ kaki nằm chết ngay tại trước cửa Công Nha Tài Chánh, liền báo tin nhà chức trách Cảnh sát Quận 1 tới mời xét trong người thấy một cần cước tên Bùi xuân Thắng 18 tuổi mang cấp bậc Trung sĩ, quyền ta lại thấy anh ấy bị trúng đạn súng ngắn. Thì bài được chở vào nhà xác khám nghiệm, chưa rõ ai đã bắn chết hay đang T'ung sĩ nây tự tử. Công nhân trên đường bảo cho qua tại bến Phú Lâm phát giác tại cần nhà số 41/20 một người đàn đang tắt chết Cảnh Sát hay tin tới mời mở cuộc điều tra, được biết anh ấy Hồng chưa Hồ 37 tuổi, thuộc du lượn anh ấy buồn gia đình mà mắc thêm bệnh phiền não tự tử chết.

Quét sạch bọn cướp tại khóm cây bàng Thủ thiêm

SAIGON.— (21-11) Đã một giữa-nay tại khóm Cây Bàng Thủ Thiêm xuất hiện một đảng cướp, đúng đao ay hiệp, những khách đi đường lớn tiếp bọc nó trong, nhiều người nhất của tiền bỏ bét 16 cảo với nhà chức trách. Chiều Sát Quận 9 vung nhân xuống theo dõi, lúc 11g00 đêm qua, một thầy thì dưới lầu Panama vên Wang Yung quốc tịch Trung Hoa lên chợ ngồi nhậu để kiểm em ăt, thì bọn lão binh du đảng cùng/đồng du uy hiếp lúc đông bỏ và tiền bạc trong lúc bọn cướp đang ăn hàng, thì nhân viên/hm rồi quận 9 đã bao vây tứ phía, thì với chia chỉ lên xông người bọn cướp. Nhờ vậy bắt được 5 tên đưa về lập trên Nguyễn văn Hằng 23t, Nguyễn văn Hương 19t, Nguyễn văn Phước 18t, Ng. văn Hoàng 18t, Ly văn Hay 18t, anh người bọn nay lại bắt giữ bạch phiến. Sáng 20-11 ngã quý bị giải Tòa

Truyện dài NDTV

SAIGON.— Hồi 12g trưa ngày 19-11 cô Trần quốc Tuấn 17t (ngụ ở số 151/9 Bến Bạch Đằng) đến viên NDTV đang giải tuyến trực ấn khẩn. Khang biên nhà viên Đội khám xét cô Trần văn chân đang cầm trên tay bằng phát nổ đen bay trông nát cả 2 bàn chân. Mẫu tuần sát ở cậu Tuấn liền được chở vào bệnh viện cứu cấp liền kịp thời.

Nội vụ nhà chức trách CS đang mở cuộc điều tra.

Chồng 18 đâm chết vợ 15

SAIGON. — Hồi 12g trưa 20-11, một vụ án mạng vừa xảy ra tại cần nhà số 1, đường Nguyễn văn Đương. Được biết nạn nhân là một thiếu nữ mới vừa chồng tên là Nguyễn thị Tươi 15t (ngụ tại địa chỉ nói trên). Hung thủ không ai khác hơn là chồng của cô ấy, là một thanh niên mới vừa 18t.

Theo dư luận bàn tán xôn xao thì trước giờ xảy ra án mạng, hai vợ chồng của cô Tươi có chuyện bất bình cãi vã nhau kịch liệt. Đôi bên cãi nhau chí chóe một hồi, anh chồng bỗng nổi nóng có lẽ giận quá thành mất bình tĩnh nên xông vào nhà trong đồng đao nhọn đâm vào ngực của cô vợ trẻ. Cô Tươi bị trúng một nhát lớt ngã, thấy ra phía sau ngã quỉ lên tại chỗ. Tiếng thét thất thanh của nạn nhân và những tiếng la hoảng hốt của người trong nhà khiến hàng xóm tức tu. Có người vội chạy đến nhân vào bệnh viện cấp cứu. Vết thương ở ngực của cô Tươi lãng một lỗ ghê trước ngực và một lỗ phía sau lưng khiến máu trào ra cả hai chỗ mỗi khi qua nhân được lắt lên lại xuống. Vì thương tích quá trầm trọng, cô ấy đã trút linh hồn lúc 1 giờ. Thì hai kẻ bạc mạng được quên tại nhà xác. Nghe đâu anh chồng sát nhân đã bị bắt giữ để điều tra.

Cục Trưởng Cục Quân Y cho biết

«Đại học Quân Y» tối tân sẽ hoàn tất đầu năm 1975

☐ Một loại cây ngừa bệnh sốt xuất huyết : cây nấp bình

CẦN THƠ 20-11 (H.B) Trong cuộc tiếp xúc ngày nói báo chí nhân ngày Quân y ở chức tại Quân khu IV, Thiếu Tướng Vũ ngọc Hoàn mọc trưởng quân y cho biết: Quân y viện Hoàn Lương sẽ tối tân đầu tiên tại VN sẽ hoàn tất vào đầu năm 75.

Kinh phí dự trù cây cất lối 21 triệu 5 MK chưa kể những trang trí tiện lợi trong, với quân y viện hoàn lương xây Sinh viên tối tân phải sang Hoa Kỳ du học. Nếu được chấp thuận của Bộ Văn Hóa Giáo Dục thì khoảng cuối năm 1976, Đại học Quân Y sẽ hoàn tất/đầu tuyển 400 sinh viên Quân Y cùng trang cho Quân đội. Như vậy sẽ SV Dược Y sẽ tăng 400 chương

XEM TIẾP G TRANG 6

10 ngày bị kẹt trong vòng lửa đạn ở căn cứ Bu Prang

4-11, đồn Bu-Prang ngập biển lửa vì đạn pháo, hỏa tiễn của Cộng Quân

● 1,54 địch tử phía Bắc trần xuống, khai hỏa dữ dội, quân ta đành phải di tản

(Tiếp theo) THÚY VIÊN—KIỀM MINH

4-11-73 Tiếng nổ gầm thét đánh thức tất cả dậy ăn sáng chẳy v o bổ chiến đấu. Bây giờ khoảng 4g30sáng Cộng quân đang phóc vào trên đồn BuPrang. Tiếng nổ của 130, 105 ly và hỏa tiễn 122 vang trên. Trên đồn BuPrang như 1 biển lửa sáng rực 1 góc trời.

5g, các đã điểm trú quân của 246-247 đều bị phóc đồng loạt như mưa 5 phát sau đó địch quân đồng ạm biến tiếp sát các địa điểm đóng quân của ta và chúng, sát lược cả M 76.

Đạn pháo đã loại của địch và của ta không cự nổ tung chuyển mặt đất Chúng tôi nhảy vung bổ khóc, nhân sát vượng tiêu đội tinh bão.

Trong lúc mở sáng Cộng quân là nhà lúc nhiều như đó/ở bên kia quốc/ch chỉ cách chúng tôi khoảng 100 hước phòng binh của ta phải hy vọng hoàng dân bộ đã bay đến đúng giờ vì tới, mới nổ anh em chúng tôi lúc đó chạy đến bên trên vết Viễn Đông. Trung ớy Quân TCTC tiến đoàn nói nhỏ với tôi: sát rồi, điều chính phải binh bắn ra hơn 100 thước. Chúng tôi lúi vế bổ cũ. Chắc lắt thấy đạn 105 nổ thật chính xác.

6g20, pháo địch sẩn nổ rên trong lúc bộ binh cộng quân bắt đầu tấn đánh. Sóng đôi bên nổ chát chúa. Địch thêm một lần nữa chết ngã như cỏ lau.

Mất liên lạc với Bộ chỉ Huy chiến thuật

Giờ phút đó đường như tiếu loàn tất đang thêm đã mất liên lạc v.v.v vô tả Không và bộ chỉ huy chiến thuật.

6g30 nhiều tiếng ra rít máy binh. Chúng tôi nghĩ rằng đó là tiếng tanh của ta tiếp viện, nhưng sao tanh của ta lại phát ra từ bướng bắc.

Chiếc thớ nhất vượt qua không tiếng mới nhận ra địch thực là T54

XEM TIẾP P TRANG 6

Họa Sét Ty Đa Vàng trong những xóm nghèo

☆ Bà Bảy Vịt đánh chồng nọn nhân đến thổ huyết đánh nọn nhân đến đau thân kinh và con gái nọn nhân đang mang thai đến sinh non ● Nội vụ xảy ra từ tháng 3-1972 đã thưa ở Cảnh Sát Bình Hòa. Nhưng nội vụ chìm xuống

(Tiếp theo) KIỀU MỸ DUYÊN

Ông Năm trong quốc mất trả lời :

— Nhà của tôi đã đem cầm cho Ngân hàng phát triển nông th

Cổ Tích

Sám hối

(TIẾP THEO)

Ông nói nhỏ như sợ bà cụ nghe ngoài kia. Viên thầy giám làm trưởng lòng thở dài nơ, liền quỳ xuống lên :

— Tôi bị bệ 10 năm giam tính đến nhất nước đã đến tử tuần trước và đang chờ lệnh xuất.

— Khanh hãy cấp cho bọ cha cái và trả họ về lại với gia đình.

Đầu lượt Tân Du thưa :

— Tâu bệ hạ, các thứ phạm trong ngục trên vàng ân quân thương thu đã bị bắt. Nhưng bộ bọ cần chúng đã đông lên.

Hãy qui tất cả các tội trạng của thần đến vào tay vi ta không nên gương tiếc. Nên nhớ đến những tiếu đại qui hòa ngày xưa. Các vị tiên đã của ta đã thực hành công khai những đức tính và đầu chung nơi theo của ta kể từ hôm nay ta sẽ ăn năn và sống theo gương các vị tiên đó.

Tất cả quần thần đều cúi đầu Hộ không biết lý do vì sao mà vua đột ngột ký và không ai tin sự thực. Hộ sợ đây chỉ là một thủ thách ác nghiệt để dò phản ứng của bọ. Phải rồi, chỉ có tên Ngoại I đã dò dẫm khai, vì có thể bọ sẽ thấy con Hồ vùng dậy !

Thế nhưng, ngày qua tháng lại. Tiểu vương không thay đổi thái độ nên mới. Tiểu vương nói với vị tể tướng rằng :

— Thương đế đã bài lòng, tổ tông ngài đã thu tha tội lỗi. Hãy xem đã bao 100 ngày sau, mới tới không ngăng sai sang cung điện và lâm chúa mất ta !

(còn nữa)

Vui cười

Bằng chứng

Thầy giáo nói với một phụ huynh học sinh :

— Thưa ông, tôi bắt buộc phải cho con ông điểm xấu vì nó chép bài của bạn nó. Ông coi đây, cậu bé đã nộp trả lời giống hệt nó từng chữ, từng dấu chấm, phẩy.

— Vâng, nhưng trong cái thứ bài nó trả lời sai bệt như bạn nó.

— Bẩm đâu được, ai chả có lúc lầm !

Ông nghĩ thế cũng chả sao. Nhưng ở câu bài thứ ba, bạn nó trả lời : « Tôi không biết » và con ông thì viết : « Tôi cũng biết nữa ».

Sung sướng

Trung bảo ân, người chaêbôcêccon

— Hôi xưa, bố ở với ông nhà, nó nói tụi bay phải ăn uống cực khổ cho đã có được như thế.

— Cha con đi bên nói.

— Vậy chắc bây giờ, bố rất sung sướng khi ở với chúng con.

Sách sai

Thầy :— Miếu Nao VN có bao nhiêu triệu dân. Tr.

Tr :— Thưa thầy có 13 triệu ạ

Năm :— Thưa thầy không đúng 13 triệu ! người mới đúng vì bạn qua mà em mới sanh thêm 1 em bé nữa.

Sưu tầm

Thủ vật được dạy đó như thế nào

(TIẾP THEO)

Học bằng cách thực hành giữ 1 phần quan trọng trong vấn đề giáodục của bầy kết các mông thú. Một bầy ngồi trên 1 cành đồng gần nhau, sau nữa thì đầu phần 1 chú thú con đang chơi mình trong đám cỏ rậm rạp, nó ngăng phải lại. bên nông tính thấy bỗng nó phải tự tìm đường tầu thoát nhưng thì cũng nghiệm mới cho nó biết là có không thể quay ngay lại đăng-sau khi đã phóng bết mình xô đẩy qua đó nó cho be chưa có kinh nghiệm, thành ra 4 lần liền nó vùng cuỗy và đổi hướng. cả 4 lần đều nhì thấy bằng ngã bổ chúng. 4 chân cuống quít do trên trời vùng vẫy loạn xạ, vài thanhư thì có vẻ được học và biết những gì cần thiết. những điều không thể làm được. Một người làm nghề đánh bẫy Hải Ly (Beaver) lần nữa kể lại vùng tận trong rừng sâu, nhiều khi bắt gặp Hải Ly nhỏ tập đắp những đất đắp con con bằng bùn và cây cây ngang những đòng suối nhỏ, cũng như các em trai học bơi bằng cách xếp những đồ chơi và em gái tập may và mặc áo cho búp bê, các Hải ly nhỏ trong khi chơi trò đắp đập nước đầu đầu sẽ rất là đuợc nhưng bởi bọn đó quan trọng về kinh nghiệm. Tất cả mọi sinh vật, ngoại những loài sơ đẳng nhất đều là có 1 khả năng nào đó trong việc học bởi thông kinh nghiệm. Một con trăng đất cũng có thể được hướng dẫn để sẽ phải bay quọ trái hàng cách bỉnh nó bà vai vường, người tacho nó bị giết bởi 1 luồng điện mạnh, sau đó con trăng này tiếp tục sẽ đăng hướng đã người ta đã cắt đường điện và nó vẫn sẽ đang hướng ngay cả khi người ta đã đầu nó nữa.

(CÒN NỮA)

TRUYỆN DÀI PHIÊU LƯU

HỒN ĐẢO HOANG VU

✱Của Jules Verne

● Chu Quân phóng tác

CHƯƠNG 2

(TIẾP THEO)

— Địa điểm thì chưa chắc chắn, nhưng theo tôi có thể ta đang ở giữa Thái Bình Dương, khi ta rời Rich Mông, gió thổi từ Đông bắc, và với tốc độ ấy, nó không đổi hướng đâu. Có thể chúng ta đã bay xa sấu hay bắn hải lý, và đây có thể là đảo Mảng da Na hay Bê mô Tu hoặc may mắn hơn nữa là Tân Tây Lan, nếu đúng là ở Tân Tây Lan thì chúng ta có thể hồi hương để đăng cho nếu đây là đảo hoang thì ta sẽ sống ở đây trọn đời và không bao giờ về quê được.

Viên phóng viên hỏi hoàng :

— Không bao giờ ? Ông nói đùa đấy chứ ?

Lương Bằng nhìn mọi người rồi đáp bằng một giọng trầm tĩnh.

— Thôi thì ta cứ nhìn nó dưới cái nhìn bi thảm nhất Như thế sau này ta đỡ thất vọng.

— Nhưng dầu sao thì cũng hy vọng là hòn đảo này sẽm trên hải trình của các tầu bè Có thể như thế được lắm chứ.

Nhà kỹ sư trả lời :

— Muốn biết rõ điều đó, ta hãy chờ kết quả của một cuộc leo núi. Phải lên đó mới trả lời chắc chắn được.

(Còn nữa)

Thơ

Mai về quê xưa

Mai có nhớ ghé thăm quê cũ.
Cỏ bông tre xanh cuối ngõ đường làng
Có hàng dâu khô nghiêng mình ở cửa
Con sông ngọt ngào đưa đón thuyền sang

oOo

Mai em có về quê ngoại của làng đó,
Nhắn dùm cô em tuổi nhớ ngày nào
Áo lụa bê ba, ngoan hiền mắt nhỏ
Bây giờ cô em ngày cũ ra sao ?

oOo

Mai em có về thăm nhịp cầu gỗ
Nhắn dùm ta dòng sông nhỏ hiền hòa
Đã chảy suốt theo hai mùa nắng đỏ
Và rành đồng thơm lúa chín nở hoa

oOo

Mai em có về xin gởi chút nhớ,
Theo quê hương ta một thuở yên lành
Dù bâm nay quê hương nghèo cách trở
Cũng thấy lòng rưng nhỉ nhớ mong mênh

THÁO
(Phú Lâm)

Trở về quê

Tôi trở lại làng xưa bé nhỏ
Ánh trăng vàng bỗ ngỗ cỏ đơn
Mây trôi gió thổi chập chờn
Làng xưa như đổi như hồn nào ai
Ngày năm cũ ngày mai đầu thấy
Cảnh ngày xưa cảnh đấy còn đâu
Lênh đênh tả áo bên cầu
Phất phơ lượn sóng mình ấu yếm minh
Đêm đêm nhớ rã hình xanh biếc
Ánh sao buồn mải miết sơi chung
Ngày nay tượng lại hình dung
Chốc đâu cỏn thấy ngày cùng như xưa
Giờ còn lại nắng mưa nguyên vẹn
Gió mây sao lặng lặng ngày nao
Nhưng người còn thấy đâu nào
Câu xưa gây nhịp lòng ngao ngán đời
Đường về xóm cỏ vơi đến gối
Công trường làng khắp lối vào ta
Tăng trăng dại lác ngân nga
Tuổi lên đất Việt ông cha ta gầy
(dựng)

KIỀU PHƯƠNG TỪ
THĐĐ AH

Sáng tác

Ước mơ ngày đi học

(Phạm Liêu)

(TIẾP THEO)

Bố mẹ và chị Yến bật cười lênnói.

— Cô giáo nghiêm khắc chứ đâuđó. lúc đó cô nắng sắc xin bọn. chỉ nói tiếng con đi học nhé" bây giờ thì nói "cho con nghỉ học nhá "học ăn học ngồn ăy mà.

Nghe nói cô bé ngượng ngịu. mặt đỏ au cô chớn.

— Tại chị Yến nè, chị chả dạy cho như mấy đứa con.

— Chị cô dạy chứ. cô bé rất dạ mà chả tiếc công.

Chốc một bữa cơm bị bỏ nên nên cô bé ấm ức khóc vài.

Hôm sau Thúy Phượng phải bịnh. trên cô bé nóng hổi, mắt sáng nói «Học ăn học ngồn, học ăn học ngồn... Làm bố mẹ cô bé lo ăn ra mặt, khi thấy con nhanh bị bịnh.

Chiều hôm ấy, các bạn Thúy Phương tới thăm như : Trang, Bích An, Hạnh, các cô bạn bé nhỏ ấy cũng bảy đặt đem theo quà mọn như bánh kẹo (mứt mứt Thúy Phượng thường ăn) vì nhà vô bố mẹ, bịnh cho Thúy Phượng và bắt thăm sức khỏe (như là bắt ở bắt thăm bịnh nhân) cũng nói sẽ ra bài, để nhóm dưới gốc phượng. Nghe các bạn say sưa kể những ngày tới và bắc kho cho cô bé nghe. lâm Thúy Phượng cảm thấy bình phục lại sức khỏe.

Hôm sau bắt bịnh, cô bạn thực hiện đúng lời nói. Thúy Phượng đã ở e được đến thăm kỳ đánh vần nghe lo lo như chim non.

—«Cô ở cô anh nó cóng. cho bắc e cha, ngồi bắc ta ngồi nghìn, mà e me nặng mọ...»

Rồi từ từ Thúy Phượng tiếp bỏ kưa các bạn và cùng gánh đưa vui đưa với nhau.

Cuối tháng phát phiếu điểm tập I lớp Tb. Phượng hạng nhất(Tim cấp chấm hạng cũng ngạc nhiên, các bạn nghe cô đọc cũng kinh ngạc. khàng (t thì nhiều), rồi tới An, Bích, Trang Hạnh. Tất cả năm hạng vào tay các cô bé chăm học không kém ấy.

Vì nhà Thúy Phương khoa tiền tết với bố mẹ bố mẹ lạicàng ngạc nhiên hơn. vì vui mừng với sự tiến bộ của Thúy Phượng quá xứcđường tượng.

Bố mẹ nói với chị Yến.

—Đây "gần mực thì đen, gần đèn thì sáng».

«Ở đâu thì đó, ở bầu thì tròn» quả thật nó chọn bạn đúng theo tục ngữ. con cũng phải biết chước nó.

Trong khi Thúy Phượng hoàn bị, đã thực hiện đúng ước mơ nhỏ, và bước qua được chông gai tuổi học trò ngây dại xiết học, cô bé thăm cám ơn các bạn. miệng nói nhỏ

— "Trang. Bích, An, Hạnh».

PHẠM LIÊU

LƯU Ý

Thư từ, bài vở gửi cho. Trang Tuổi Xanh, xin các em đề : Chị Mai Loan, Trang Tuổi Xanh số 105 Võ Tánh — Saigon và 397 Lý Thái Tổ Saigon Thân mến. Chị MAI LOAN

Điểm Trang VỚI BẠN GÁI

Làm sao chọn bạn tốt

Tuổi trẻ không thể sống không có bạn bè, giao thiệp được Nhất là ngày nay, khó như tất cả bạn gái, ai cũng phải có bạn bè.

Có hai nhóm bạn gái hai quan niệm khác nhau về cách giao thiệp bạn bè.

Một nhóm thích chơi với bất cứ bạn nào, giao thiệp bừa bãi, không cần suy nghĩ chọn lựa.

Nhóm khác thì chọn lựa rất kỹ Tuy nhiên, phần đông vẫn thắc mắc không biết phải chọn lựa thế nào để có những người bạn tốt, sung đang để giao thiệp.

Đúng rồi nên giao thiệp với bạn xấu thì chắc chắn bạn sẽ bị kẻ xấu xuống. Chơi với những bạn hết xách, lâu lỗng, tất nhiên bạn sẽ có thể bị lây hết xách, lâu lỗng. Chơi với bạn bè bạc, tiệm cấp, cố ép y bạn bị lôi kéo Chơi với bạn không đúng đắn bạn sẽ bị người ta nhiễu lên là bạn sống không đúng đắn như vậy. Chơi với bạn trai hay bạn gái cũng đều phải lựa chọn như nhau cả.

Bạn gái thì phải chọn những bạn thật thà đôn hậu, những bạn đoan chính, gia đình tử tế, chăm chỉ học hành hay có công ăn việc làm lương thiện.

Bạn trai cũng thế, chỉ nên chơi với người tốt, tính tình đàng hoàng, có tư cách, ăn nói lễ độ khiêm cung, có chí nhà nhặn và hành vi đúng đắn, phải chọn những người bạn có những nghề nghiệp tốt, lương thiện.

Tuổi trẻ dễ bị ảnh hưởng, gần mực thì đen gần đèn thì sáng, nên chỉ chọn những bạn tốt mà chơi.

Sự giao thiệp tuy cần có cần đây nhưng chơi với người nào mà bạn cho nó sự thì tốt hơn hết là bạn đừng giao thiệp vội. Hoặc không cần chơi thân với nó. Bất đắc dĩ, nếu trường, công lớp, hay cùng xóm, không thể không chơi được, thì chỉ nên quan lý là mà thôi. chỉ nhỏ hỏi vừa đủ lịch sự là được rồi, chứng nào biết rõ tính tình, hành vi cũng gia đình, bày chơi thân cũng không muộn cơm

Rất nhiều bạn khi biết rõ về một người bạn thì thì muộn cả ta bạn cũng đã muộn quá rồi.

Điều cần để bạn chơi thân với ai là bạn nên biết rõ về gia đình họ trước đã.

Rất nhiều bạn gái của chúng tachỉ vì tình giao du với những bạn trai đã có vợ con, vì sao ta bạn thì đã lỡ, có khi cho bị bắnh hoạng, lâmchục bay bị lừa gạt cả tính lẫn tiền nữa là khác.

Nếu bạn cảm thấy mình bây cho khó khao đại đột, mình không đã bắn lành, không đủ khôn ngoan để do lường về một người bạn, tốt hơn là không nên chơi thân nội sang. Hoặc nên nhờ những người lớn tuổi trong gia đình do xét đúm trước khi chơi thân.

— Uyên Uyên đã là lần 1 con bé 18 năm chu đang cấp sách đến trường không đợi nhưng có lẽ đã thương Mười lam quen mi tất cả các anh chị bạn trên khắp 4 QK Tây và Uyên xin ghi Nguyễn thụy Uyên Bưu Đ Đức Tu (BH) thư đến nhờ kêm tam.

— Một con bé tên Trang ở khung trời xứ bưởi yêu mến trăng học trò mà con bé đang mang thích tìm vườn mong sẽ được làm quen «Vì» tất cả cảnh chị, bạn trên khắp 4 QK. Ai muốn xin thư đến : Mai thị phương Trang Bưu Đ Đức Tu (BH) thư đến xin kêm tam.

— Nữ sinh lớp 10 đã thương.vui tính, Muốn làm quen với các bạn trai với lứa tuổi 17 đến 19 để trao đổi những nỗi buồn vui của tuổi học đường sáng sủa. Ước viên cho thư kèm ảnh, Cần thành thật.

T/r Ng thị Tuyết Hường 51 Lê Lợi Tuy Hòa (nhờ chuyển Hạnh Dung)

TÂN NHẠC ĐIỆN ẢNH

CHUYỆN THỂ THAO

Tổ chức Á Vận Hội có cơ « dẹp tiệm »

Ánh Tử

Đã có những lời phàn không hích liệt của nhiều quốc gia kể cả VNCH tổ chức Á Vận Hội vẫn quyết định loại bỏ Hội viên nguyên thủy kỳ vừa là Trung Hoa Dân Quốc, để thuận lợi Trung cộng vào thay thế. Hành động này đã đưa tổ chức Á Vận Hoiđến bờ vực sẩu của 1 viễn ảnh tan rã, vì có "sang chính trị vào thao trường di nguyên lại tuyển thông về tinh thần thể thao thượng võ trên thế giới, thiếu sót là Tổng cuộc Thể Thao quốc tế đã chấp

Chủ tịch Thế vận Hội : C'est fini

Trước ngày Đại Hội Đông Á Vận nhóm không dại 15-11 và 16-11-73 tại Thủ đô Tehran từ «Ngày là 1 đâm" Lord Killanin, đương kim Chủ Tịch Thế Vận Hội đã lên tiếng cảnh cáo tổ chức Á Vận Hội khi bị Đại Hội Đông nói trên đưa vấn đề đại diện Trung Hoa tại tổ chức này ra thảo luận" sẽ bị coi là thượng võ trên thế giới, thiếu sót là Tổng cuộc Thể Thao quốc tế đã chấp

Khi Đại Hội Đông Á Vận Hội biểu quyết trục xuất Taiwan để nhận Pekin. Lord Killanin chỉ cho có cách lắc đầu chán nản, kêu lên : «Thế là hết.» Và cũng ngay từ đó, Á Vận Hội sẽ phải không tồi chỉ " tích hoặc mạnh mẽ bước cay đắng của nhiều quốc gia và nhiều tổng cuộc thể thao trên thế giới.

Thế Vận Hội ngưng đờ đầu cho Á Vận Hội

Tại Stockholm thủ đô xứ Bắc Âu Sweden, Lord Killanin bắn phát phát tính đầu tiên khi đang tuyên bố vào hàm thế ở 16.11 UB Thể V Hội nhằm bọn phiên không đại vào đầu năm 1974 để quyết định xem có cần tự do để đầu cho Tổng cuộc Á vận hội nữa không Việc đầu tiên IOC có thể làm là không cho Á vận hội 1974, do Tehran tổ chức được phép tiếp có Thế vận nữa.

Trong khi đó tại London, Tổng Cuộc bơi lội quốc tế FINA quyết định rút lại sự bảo trợ cho Á Vận Hội, Tổng Cuộc Lực sĩ Tài thượng tế IAAF thấy dịnhquân cần không cho các hội viên tham dự những cuộc thanh tài, của Á Vận hội nữa. Tổng thư ký F.W Holder của IAAF đã nói rằng Tôi rất tiếc sẽ quyết định trục xuất THĐQ của Tổngcuộc Á Vận Hội quyết định sẽ bảo hoàn sẽ tính cách chính trị.

(CÒN NỮA)

Trường Kỹ vũ nhạc trẻ.

Giải trí hóm nay

REX
Long Tranh Hổ Đấu
(Enter the Dragon)
Lý tiểu Long — John Saxon

CAO ĐỒNG HỰNG
Chiếc Bóng Bên Đường
Phim Việt Nam
Kim Cương — Thanh Được

NGUYỄN VĂN HẢO
Long Tranh Hổ Đấu
(Enter the Dragon)
Lý tiểu Long — John Saxon

Trường Tôi đã ra mắt những người tạo ra nó

Sau một tuần lễ từ ngày bắt đầu phát hành ảnh, bản in đầu tiên của phim Trường Tôi (rush) đã được tuyển chiếu ra mắt những người đã khởi sự một tháng rồi để tạo ra phim ấy.

Do một may mắn người viết tiểu ký được dự khán buổi chiếu đặc biệtđó đã cho có tiếng nói đủ chưa có đầuduôi có ràng, chúng tôi cũng nhận thấy rằng hình ảnh của phim thậtđẹp thật linh động.

Nhóm chuyênviên hoàn kỹ ra mặt, đạo diễn Lê Dân tươi cười : « Tiếc thăng Giám Đốc thânhânđã thôkhông có mặt hôm nay để cùng vui.» Tổng Trần Đình Mưu bảo ở : Thái Lan với nhóm Việt Anh để quay phim.

(Xem tiếp trang 6)

Khả Năng. Tùng Lâm 2 danh hề nổi tiếng đã trở thành 2 nhà nhà phạm tương phim Trường Tôi. Khả Năng trở thành ông Tổng Giám Thị Tùng Lâm trở thành ông giáo sư của một trường nọ ở Thủ Đức

Nữ nghệ sĩ Túy-Hoa mở lớp dạy...tình yêu

Cả những nghệ sĩ mới nhập cuộcđã gặp may mắn đã rồi trong phát chế, tên tuổi lên như diều thì cũng vậy nghệ sĩ xuất đời long đong, ba chìm bảy nổi chín cái lênh đênh. Và với nghề cô Túy Hoa, cho tới nay 1 số bạn trẻ của bà đã tạo bước sự nghiệp lẫy lừng thì riêng phần bà vẫn tiếp tục đấu tất mặt tối, chạy nguyên chạy xuôi hoạt động không ngừng để kiếm sống qua ngày.

Một đêm trước đây Di ba Túy Hoa phải vắng bằng nghề biểu vũ tâm bà Dương, tới sau đã gặp ở nghề sâu sơm tâm về mở lớp dạy ca vũ nhạc với ý yếu trợ của một số nghệ sĩ thân hữu. Đông thời Di ba cũng đăng ta thực hiện showgrinh ca nhạc cho nhà hàng Thanh Thanh ở xa lộ.

Nhưng tế thế tại Thanh Thanh cũng chỉ được một thời gian, mớidây Di ba Túy Hoa đã nhất định đi tìm chiến thuật sẽ trong tâm thì đã tìm đất đụng vũ. Và vì đã được nhạc sĩ Hoàng Thi Thơ mời về cộng tác trong showng trình ca vũ nhạc ở nhà hàng Mưa Nắng.

Trong showng trình mới được thay đổi giữa tháng 11 của Maxim's đi ba, Túy Hoa đã xuất hiện trong 1 màn ca vũ khá độc đáo, đó là màn ca vũ bài hoặc mang tên «Lớp học Thanh yêu». Trong màn này, đã ba thò vai 1 nữ giáo sưchuyên dạy các sanchanh nữ từ chia động từ Love.

Di ba vẫn là 1 nghệ sĩ đa năng nên mục gì cũng ngon lành lắm. nào đóng kịch, đóng phim, dạy ca hát, chọc cười thiên hạ,.. và bây giờ lại mở lớp dạy về Tình yêu nữa là hết sẩy.

Trong chương

Tình trong Mộng đỏ

TẠ QUANG KHẢI

— 60 —

CHƯƠNG 7

— Ấy, ấy, chưa gì em đã đòi về. Nào thì nói chuyện Thu Mai đi.

— Mai yêu anh không thể nào kể hết được, yêu rất tha thiết, yêu cuồng nhiệt. Nó coi anh như một đấng Thượng đế của cuộc đời nó. Thế mà anh nỡ phụ rẫy nó.

— Anh chỉ yêu có em thôi.

— Anh để tôi nói hết đã. Tôi muốn rằng anh hãy nghĩ tới nỗi nhớ tình mà nó nó dành cho anh. nghĩ tới mối tình mà trước kia anh dành cho nó.

— Nhưng tìm anh bây giờ hoàn toàn thuộc về em rồi. Mà anh biết chắc em cũng yêu anh không thua gì anh yêu em.

— Không được ! Anh nên nhớ rằng tôi là chị của Mai. Tôi không thể khốn nạn đi cướp tình yêu của em gái tôi.. Anh đừng mơ tưởng hão !

— Có em mới mơ tưởng hão. Em yêu anh mà em có cố tìm cách xa lánh anh thế là nghĩa lý gì ?

— Tôi không yêu anh Chị cứ Mai yêu anh thôi.

— Anh hết yêu Mai từ khi gặp em. Thà mất cả em lẫn Mai còn hơn phải lấy Mai,

Hằng thở dài :

— Anh quả là kẻ bội bạc. Anh nên thương lấy Mai... Nó bây giờ thất vọng vì anh đã bỏ đi biệt tích. Nó cũng chả thiết đóng phim nữa.

Lượng chép miệng :

— Thế cũng xong !

— Chưa xong đâu... Rồi anh sẽ hối hận vì đã phụ rẫy nó :

— Nhưng anh chỉ yêu có em thôi. . Em cũng yêu anh lắm mà.

Trầm ngâm một lát nàng nhìn thẳng mặt anh nói.

— Hiện giờ tôi đang có mấy người theo đuổi, không kể anh. Nếu anh không chịu quay về với Mai, tôi sẽ quyết định lấy một người trong đám ấy. Nếu anh yêu tôi thật chẳng anh không muốn tôi phải đau khổ .. Trên cõi đời này, không gì đau khổ bằng phải lấy một người mình không yêu..

Lượng cau mày ;

— Em nói sao ? Em sẽ lấy một tên dân ông xa lạ nào mà em không yêu ?

Nàng gật đầu :

— Đó là phương pháp hay nhất để dứt khoát với anh.

— Tại sao em phải dứt khoát với anh :

— Tại vì tôi muốn anh đừng nuôi bi vọng về tôi nữa.. Lúc đó, may ra anh mới nghĩ tới Mai. Tôi không dọa xuống đâu :

Lượng nổi cáu :

— Thế là thế nào ! Không đời nào anh để em lấy người khác đâu.

CÒN NỮA

đời đời

LÊ XUYÊN

Phần 2

— 76 —

— Mấy đồng là gì mở cửa mà ! Đây là nó muốn nhận chuông, chớ không làm biếng ngồi yên trên xe mà bấp kêu kêu người ra mở cửa.

— Tức là nó phải dựng xe lại ? Con nhỏ nầy chịu khó há.

— Lỗi nhận chuông của nó cũng lịch sự nữa. Mấy còn nhớ không ? Một tiếng reng ngắn ngủn đủ nghe vậy thôi.

Don thế gật đầu :

— Ờ há. Con nhỏ nầy coi bộ nó hồng có phách lối như con em của nó.

— Đừng nói con nhỏ nầy con nhỏ nọ mầy.

— Đây là nói nói với tía chớ bộ nói trước mặt tụi nó sao ? Tui thấy con nhỏ chỉ coi bộ được hơn con nhỏ em. Nó nhận chuông như vậy thì mắc công dựng xe rồi phải ngồi lên xe lại. À, nó vô tới kia tía... Ủa, con nhỏ nầy sao nó bận áo dài ?

Bác trai mỉm cười :

— Bận áo dài thì có gì lạ đâu mà mầy nói ?

— Tui tưởng nó cũng ăn mặc đồ tây đồ đầm như con nhỏ kia. Con nhỏ nầy coi dáng hoàng hơn.

— Mầy sao... Nó lớn hơn con em thì phải vậy. À, nó thấy mình rồi.

Thu Nguyệt tạo bước tiến về chỗ hai người và mừng rỡ chào hỏi :

— Kìa dượng sáu, dượng lên hồi nào vậy ?

Bác trai vui vẻ đáp .

— Mới lên tới đây. Đưa thằng..

Bác liếc nhanh về phía Don, ngại hãi tên nó ra nên hơi khựng lại nhưng Thu Nguyệt đã đon đả hỏi liền :

— A anh Don đây chớ gì ?

Bác trai thấy để chịu liền ;

— Phải đó cháu. Con nhỏ nầy nhớ dai thiệt. Nói cho nó một lần mà nó không quên.

Thu Nguyệt có vẻ hãnh diện :

— Quên sao được dượng.

Đoạn Thu Nguyệt hướng về phía Don :

— Anh lên đây ở luôn với tụi nầy hả anh ?

Don lưỡng cuống :

— Dạ. .

Bác trai vội đỡ lời nó :

— Dượng đưa nó lên nầy ở đỡ một thời gian. Bộ ở dưới lũng rày hơi lộn xộn rồi mấy ông thấy nó hay làm khó làm để về chuyện giấy tờ..

— A cháu có nghe nói. Họ tưởng anh ẩn gian tuồi gì đó chớ gì ? Ở ảnh cao lớn thiệt. Bằng dượng rồi đó !

— Nó cao hơn mà nó nhiều. Nói sao ngay nó cũng nắc đòi đăng lính để yên thân phát cho rồi nhưng dượng không cho. Nó là con út, cứu nhà đơn chiếc, mấy thằng anh của nó đi lính từ tán hết.

— Sao ngày nói như vậy nó thề xin hứa được mà dượng.

— Được nhưng phải đợi sang năm. Mình dứt đơn xin sớm họ đâu nhận.

CÒN NỮA

O CHỊ

Trần Dưu Lai

— 159 —

Từ hôm Nam nói lỡ lời cho Ngọ biết, quan Phủ sắp lấy O Chỉ, Ngọ uất hận bỏ về chân ngáo. bắn uống rượu gần như suốt ngày cho vơi nỗi buồn, cho bớt nhớ thương người yêu nhưng càng uống nỗi sầu đau càng dâng cao, nỗi nhớ thương người yêu càng trở dậy. Hình bóng của O Chỉ hiện lên trong tâm tư của Ngọ Ngọ cố cầm nước mắt nhưng không nổi rằng mà cầm nổi. có nhiều lúc Ngọ nghĩ liều, thà cầm con dao trong bụng, giữa ngày cưới, hắn đâm chết O Chỉ rồi hắn đâm dao vô cổ họng mà chết luôn, chỉ có rứa mới không xa nhau, hắn mới không mất được O Chỉ !

Ngọ nhớ lại từng giây từng phút từ chiếc ổ rơm dưới nhà ngang, sau ngày Ngọ đánh lão Phó Đoan để cứu O Chỉ rồi những đêm khắc nữa, giờ phút ở khu Bãy Xậy, trong căn buồng của O Chỉ trong ngày vợ chồng thầy Giáo Lương lên Huyện cáng làm cho Ngọ thấm thía hơn, khổ đau hơn...

Tuy không qua bên nhà O Chỉ nữa, không đến làng Sơn Hạ nhưng Ngọ vẫn đò hỏi ngày treo, ngày cưới của O Chỉ! Mỗi lần tin tức cưới treo đến, Ngọ lại uống rượu li bì. Mẹ Ngọ thấy con uống rượu, bèn mắng Ngọ :

— Cha không ngó, dạo ni mi lại hư như rứa đó, rượu chè bê bết ! Nhà có chi mô mà mi uống, mình nhà nghèo phải chăm mần, chăm ăn, chứ rượu chè như ri thì lấy chi mà ăn ! Như ri là choa hết nhờ mi rồi !

Ngọ rưng rưng lệ :

— Mẹ ơi, con buồn, mẹ cho con uống vài chén cho giải buồn, cho đỡ nhớ thương chứ con không uống con chết mất !

Thiệt rứa, nếu con không uống. Mẹ có một con, con chết đi hay tù tội thì Mẹ khổ, con đành phải nhẫn nhục như ri, không thì. Mẹ ơi !

Nói đến đây, Ngọ òa lên khóc...

Mẹ của Ngọ ngạc nhiên :

— Con có chuyện chi, răng con không cho Mẹ biết !

Ngọ đáp :

— Mẹ biết mần chi khổ cả Mẹ mà khổ cả con :

Rượu như đã ngấm khổ đau làm Ngọ buồn chán hơn nữa ! Hắn cất tiếng bù trước mặt Mẹ của hắn :

— Chim là rừng thương cây nhớ cội !

Người xa người tội lắm người ơi..

Nghe câu hò thê thảm của Ngọ, Mẹ của Ngọ biết Ngọ đang thất tình đang buồn bã thở dài :

— Thôi con nghỉ mần chi chuyện nó ! Mẹ không biết con thương đưa mô nhưng nhà mình nghèo phải gánh lấy, chuyện nó là thường..

Ngọ lắc đầu thở dài :

— Nếu người ta không thương con thì con nói mần chi đàngoài người ta cũng thương con rứa mà hai đứa đành ra cách !

Mẹ của Ngọ hỏi :

— Răng con không cho Mẹ biết Mẹ cho người mai mối coi răng ?

Ngọ đáp :

— Không được đâu Mẹ ơi, nhà người ta giàu có Bọ người ta là quan, còn Mẹ con mình là dân, mần răng mà lấy được người ta !

Mẹ của Ngọ hỏi :

— O mô đó có thương mi không hay là mi chỉ thương thầm nhớ trộm người ta, bây chừ người ta đi lấy chồng mi mang hận.

Ngọ mỉm cười chua chát :

— Người ta cũng thương con, con mới dám thương người ta ! Con thú thực với Mẹ người ta với con, tuy Mẹ chưa biết mối tình ra răng nhưng người nó Mẹ đã nhìn thấy mặt rồi

Mẹ của Ngọ ngạc nhiên :

(Còn nữa)

cây bút tử thần

BẠCH LANG

— 41 —

PHẦN I

Huỳnh Hoa nhìn người dân bà rồi than thở :

— Người ta có thể chối bỏ sinh mạng được nhưng không ai chối bỏ được cái tên hoặc là bút hiệu hoặc bí danh của họ.

— Lạ kìa, cô vào đây, cô nói toàn là chuyện gì đâu. Tôi đã nói rõ ràng tôi không phải là Vân Trang.

— Có bao giờ chị chối bỏ đi cái gì không ?

— Có nếu đó là điều cần thiết.

— Vậy thì tên cũng có thể bị bỏ được rồi.

— Lạ nhỉ sao cô cứ nhất nhất về cái tên. Tôi nghĩ là tôi có thẩm quyền để tên nầy bỏ tên kia mà :

Huỳnh Hoa kiên nhẫn :

— Thưa chị cái tên Vân Trang của chị...

Người dân bà đưa tay ngăn lại :

— Yêu cầu cô đừng nói đến tên đó nữa. Tôi chả biết ai là Vân Trang hết.

Huỳnh Hoa cố gắng tiếp :

— Thưa chị, tôi nói rõ tên đó vì chính vì nó mà tôi có mặt hôm nay ở đây, trong ngôi biệt thự, tuy nhỏ nhưng sang trọng và ấm cúng của chị.

Người dân bà nhìn Huỳnh Hoa, ngạc nhiên thật sự. Nét mặt của bà ta có vẻ thay đổi. Nhưng bà ta cố giữ lại, giữ lại sự bình tĩnh lúc đầu.

Nhưng dù thế, dù bà ta đã làm thế, Huỳnh Hoa cũng đã thấy rõ, đã nhận ra rồi.

Cô ta đã đoán đúng, đã ước tính đúng rằng người đàn bà nầy đúng là Vân Trang người mà cô ta tìm hiểu mấy hôm nay.

Người dân bà chợt nghiêm giọng :

— Tôi đã nể cô nhiều nên mới rước cô vào nhà. Tôi đã nhắc mạnh với cô nhiều lần.. Tôi không là.. Vân Trang tôi không biết Vân Trang là ai cả. Vậy mà cô vẫn tiếp tục đưa một điều không ai biết gì cả ra nói hoài khiến tôi thấy tôi bị mất tất cả kiên nhẫn thường ngày Dơ đó tôi xin cô lần chót nếu cô không còn có thể lại đây vài phút để nói một vài chuyện bâng quơ thì cô hãy để tôi nói chuyện đó, còn không thì tôi nghĩ cô sẽ mất thì giờ khi cô ở lại đây.

Huỳnh Hoa mỉm cười nói :

— Xin cám ơn chị. Chị là người quá tốt và nói khéo, quá. Chị quá xứng đáng là chủ nhân ngôi nhà nầy.

Người dân bà lại chen vô :

— Thưa chủ nhân ngôi nhà nầy là nhà tôi. Tôi chỉ vợ thôi ?

— À ! Theo luật về hôn phối, thì hai ông bà đều chủ cả mà.

— Nhưng tôi vẫn nghĩ là người dân ông trong nhà, chủ..

— Chị có ý tưởng an phận.

— Ít ra là như thế ! Chả phải chị lại để cho kẻ cố công tìm kiếm chị lại phải não lòng hay sao.

Chủ nhà tiếp :

— Chị nói đi, chị là ai ?

Khách lại cười đắp :

— Tôi à ! Tôi là Huỳnh Hoa !

Chủ nhà hỏi :

— Huỳnh Hoa ?

— Phải tôi tên là Huỳnh Hoa, cách hoa vang.

Chủ nhân lắc đầu :

— Tôi chịu. Tên chị hoàn toàn mới lạ với tôi.

— Nhưng bây giờ chị nhận chị là Vân Trang chưa ?

— Có gì chứng minh tôi là Vân Trang đâu mà tôi nhận

(Còn nữa)

Dân bướm tự do

LEONARD GERSHE

Bản Việt văn của LÊ HẰNG và ANH LOAN

— 40 —

CHƯƠNG 3

Vy Lan lạnh lùng im. Dân xen vào :

— Vy Lan ly dị rồi mẹ.

Bà Bích Ngọc ngạc nhiên nhìn nàng :

— Bà bao nhiêu tuổi rồi, bà Sơn ?

Vy Lan nhe răng :

— Thưa bà, tôi mười chín tuổi.

Bà Bích Ngọc ngạc nhiên :

— Trời đất... mười chín tuổi mà đã ly dị chồng rồi ? Thế bà lấy chồng được bao lâu ?

Vy Lan đưa mắt nhìn Dân, vẻ mặt Dân lúc đó xầm tối vì tức bực nàng buồng :

— Sáu ngày.

Bà Bích Ngọ mai mỉa :

— Vậy tới ngày thứ 7 thì bà tạm nghỉ ?

Vy Lan thản nhiên lắc đầu :

— Không, tôi cất dứt hẳn chứ không tạm nghỉ, bây giờ tôi hoàn toàn tự do trên cuộc đời tôi và trước bất cứ sự thay đổi nào. Tôi đang thử chơi một vấn bài đây.

Bà Bích Ngọc đăm đăm nhìn nàng, giọng vẫn đầy vẻ nghi ngờ và đố kỵ :

— Một dịp thử một vấn bài để làm gì ?

Dân xen vào :

— Vy Lan đóng một vai trong vở kịch ở Broadway..

Bà Bích Ngọ cáu tỉnh gạt chàng đi :

— Mẹ muốn hỏi chuyện bà Sơn.

Vy Lan ngẩng cao mặt lên nhìn bà :

— Dân nói đúng tôi sẽ đóng một vai trong vở kịch ở Broadway..

Bà Bích Ngọc vẫn lạnh lùng nhìn nàng :

— Thế ra cô là một đ.ễn viên cơ đấy ?

Vy Lan cười nhẹ :

— Thưa bà vâng.

Bà Bích Ngọc mỉm cười :

— Hình như tôi thấy cô trong các vở kịch ở đâu đó rồi thì phải.

Vy Lan lắc đầu :

— Tôi chưa xuất hiện ngoài sân khấu bà ạ trừ những lần trình diễn trong trường trung học Beverley Hills nhưng mấy ngoái tôi có làm quảng cáo thương mại cho Panacis.

Bà Bích Ngọc tò mò :

— Panacis là cái gì vậy ?

Vy Lan thở nhẹ vì chán nản vì bị bà quay bài quá nhưng cũng trả lời :

— Chắc bà biết chứ đó là một loại thuốc tiêu hóa.

Bà Bích Ngọc cười :

— Không, thế mà tôi không biết cơ chứ. Nhờ trời được cái may mắn là có một bộ máy tiêu hóa rất tốt.

Vy Lan cần nhẹ lấy môi, nàng nể Dân nên chưa đủ thái độ với mẹ chàng nhưng lòng không khỏi khó chịu vì có mặt đột ngột của bà trong căn phòng nầy. Từ lúc bà vào đây, bà không ngừng soi mói, không ngừng tra hỏi như một viên án nhà nào đó không bằng. Và có lẽ bà người gây an ninh cho Dân một cách gay gắt chết. Nàng tưởng bà đang phong tỏa đời chàng, bằng bất cứ giá bà cũng không rời xa Dân cho bất cứ một người đàn bà khác.

Bà Bích Ngọc tiếp tục hỏi nàng :

— Thế mẹ cô có biết hiện giờ cô ở đây không ?

Vy Lan kiêu hãnh :

— Thưa bà có.

Bà Bích Ngọc lại mai mỉa :

— Bà có chấp nhận lối sống của cô hiện giờ không ?

Vy Lan nhìn bà giọng hơi gay gắt :(Còn nữa)

Chuyện CÔ QUỲ ANH

Nhã Ca

— 46 —

Tôi lâm lẫn. Lẽ thư nhà trường thông báo tôi đã bị đưa ra hội đồng kỷ luật là không có trường hợp khoan hồng để tôi tay ông bố tôi theo địa chỉ tôi báo. Ông bố tôi còn được nói chuyện với bà Giám học bằng điện thoại nữa Buổi tối hôm ấy ghê gớm quá. Nhiều mươi tôi dị uống nước nên về hơi trễ. Vừa bước vào, đã thấy xe của ông bố. Tôi nhớ thầm : Chắc cả thông tin trở sẽ mưa bão, vì tự dưng ông bà tôi về sớm. Tôi đúng dính lên phòng cất sách vở. Ông bố tôi ngồi xem báo ở phòng ngoài. Ở bộ hết chuyện để cãi nhau rồi sao mà có lúc yên tĩnh thế nầy. Tôi chờ ông nhìn tôi, nhưng không, ông chẳng nói một tiếng.

Trước giờ cơm, tôi có nghe ba mẹ tôi cãi vã nho nhỏ... Nhọ nhỏ thôi. Ôi, bình minh sắp tới. Hòa Bình sắp lố dạng hoài người bết chủ bận chỉ còn mấy yêu mau thôi. Họ cãi nhau như thế thì dễ chịu quá đi. Mâm cơm chiều nay ấm cúng quá. Bà một bát, mà một bát cơm tôi chỉ chủ tọa. Tôi phải tìm ra câu gì để đùa cho hay ho mới được.

— Bà vừa có tin mừng cho đất nước.

— Cái gì ?

— Tin mừng, ba Lê lửa Việt Nam sắp nguội :

— Đấy, bà nghe chưa ?

Cái gì mà ba tôi ai oán với mẹ tôi như thế ? Nếu là trách thì sao bà không cãi, nếu là đùa sao bà không vui :

— Không có đùa ăn cơm đi rồi sẽ nói chuyện :

Chết cha Chuyện tôi thông đồng với Liên con Mèo của ông bố đã bị bại lộ rồi chăng ? Và tôi đang là kẻ thù của phụ nào ? Sao như cả hai vậy. Tốt hơn hết là cứ ăn theo lời ông bố, suốt ruột cũng vô ích. Và sau bữa cơm thì tôi biết thế nào là hình phạt dành cho một học trò hỗn lão, mất dạy. Chỉ có ba má và tôi ở phòng ngoài, trên lầu. Ông bà đưa cái thư của nhà trường cho bà bô đọc. Đọc xong, tôi có cầm tưởng bà bô đang ngấm bồ hòn.

— Quỷ.

— Dạ.

— Mày làm sao ở trường mà tới nỗi tệ thế. Đưa ra hội đồng kỷ luật. Bị đuổi vĩnh viễn khỏi trường, không khoan hồng.

Người ta định chôn sống tôi. Nhà trường giết người. Tôi muốn la lớn lên. Nhà trường đặt ra hội đồng kỷ luật để giết những tâm hồn non nớt, bơ vơ như tôi. Nhưng tôi lịm đi trong sự đau đớn, tủi nhục.

— Ai cho mày nói với giáo sư những lời mất dạy vậy hả.

Tôi thấy tôi cần có tiếng nói, Nhưng tiếng nói đang bị sự thống khổ vùi lấp. Tôi bị trời trăng tôi cũng giữa nhà.

— Hừ. Mày cũng xứng đáng bị đuổi.... Phải như thế cũng không nên đi học làm gì. Một tiếng bà luân chuyển khắp trong người tôi nằm chịu cứng cổ sao lại làm nhục tôi như thế ! Hiện giờ tôi một cô không ai chịu hiểu ai bắt vậy ? Tôi mới đọc xong truyện của.. David Harpet đọc lại bà.. dịch ấy mà trong truyện chỉ là một anh lính tầm thường và anh kêu lên : Sao không ai chịu hiểu tôi ? sao không ai ai vậy nè và chính sự không ai hiểu ai đó đã gây ra vụng về, chân thật dày nhàu tính đến chỗ cùng quyết thành một tên không tặc ngu hiểu, và, cuối cùng cái chết kết liễu cuộc đời anh...

(Còn nữa)

Máu giang hồ

SƠN LINH

— 90 —

Nguyên không nói thêm một lời nào, không phủ nhận cũng như không xác định. Chàng chỉ mong cô gái kia hồi tỉnh lại để hỏi thăm một vài điều cần thiết.

Sau đó chàng còn phải đối cuộc cảnh sát để khai rõ về cái chết của Thế.

Chàng đã sắp sẵn những lời nói dối như Thế đã bảo chàng. Trái độ rất giang hồ của Thế khiến chàng mếu anh ta và quyết tâm thành toàn những lời anh ta gởi gắm.

Đúng ra ngay bây giờ chàng cũng có thể rút lui, trở lại cuộc sống bình thường cũng không ai còn biết tới chàng.

Viên Trưởng Toán Cảnh sát đã vì một sự sơ suất hay vì quá tin thái độ đứng đắn của chàng mà quên ghi tên họ kiểm tra của chàng...

Nếu Nguyên muốn phủi tay thì phủi tay rất dễ.. Có lẽ nhờ lời khai xác định của Thế trước khi chết nên ông ta không còn quan tâm đến chàng nữa ?

Ông ta theo dấu ba tên «sát nhân» !

Trong khi đó Hà đã tỉnh và Nguyên không ngăn ngại bước vào thăm hỏi nàng :

— Cô đã khỏe chưa !

Hà ngó thấy Nguyên vẫn còn lo lắng :

— Không biết anh chàng còn muốn gì nữa mà lần quần ở đây ?

Nàng lặng lẽ gật đầu :

— Dạ đỡ rồi.. Nhưng...

Nàng ôm nước mắt khóc :

— Anh chết đột ngột quá tôi không biết làm sao ! Chúng tôi có lỗi với anh...

Nguyên xua tay :

— Cô đừng nghĩ tới chuyện đó nữa. Tôi có mặt ở đây vì có lời trăn trối của anh.

Hà kêu lên :

— Hà ? Anh trăn trối với anh :

Nguyên không dám nhìn thẳng vào đôi mắt của Hà. Chàng cúi mặt :

— Vâng :

— Anh nói gì hả anh : Tại sao lại trăn trối với anh ?

Nguyên đáp như cái máy :

— Anh không còn ai để trối nữa thì cô tôi ở đó.... Lúc đến xe cấp cứu chỉ có tôi ngồi bên anh..

Hà chàng hoang mang hỏi :

— Anh theo xe cấp cứu đưa anh tới đây ?

— Phải..

— Tại sao ! Tại sao anh tới đó vậy ? Anh bận chúng tôi sao !

Nguyên lắc đầu :

— Lúc anh bị thương nặng chỉ có mình xin tha thứ và nói rõ thân thế mình.. Anh và nhờ tôi gặp cha anh, ông Bảy Dơi..

Hà thấy không còn gì để chất vấn Đúng rồi.. chỉ có Thế trăn trối, anh mới biết rõ gốc gác hai người.

Nguyên thấy Hà không hỏi

— Bây giờ.. cô định sao

— Định gì hả anh ?

— Cô không tìm cha ...

tin hay ở lại lo tiêu nữ

lành Hội Tử Thiện
...s gạt người lấy tiền

...GON (21-11-73).— Hãy coi chừng mấy bọn bất lương giả danh Hội Tử Thiện Caritas nhiều người lầy tiền rồi chẩn lo luôn cho hay là chúng bắt nay đã mạo danh nghĩa của Hội Tử Thiện Caritas để ăn bớt tiền của thân chủ. Hiện giờ đây hãy nhiều tiệm bước ở Saigon đã là bởi tới thiện nay được nước ngọt các nhiều 30 cả mấy ít thực phẩm và nhiều khác vì do đường nên bán, tiền bước được cả đặc biệt bỏ vì so với giá hàng bên ngoài gấp đôi. Thì dự hàng bán giá 1.000 đồng thì bỏ rồi nay bán lại có 500 đồng, ta đem tiền đến mua thì một đều bao ăn mặc sang trọng cả đi sôn sang ngày cần hỏi tiếp đến ở đây ngay đến cơ Unaid ở đường Phan đình Phùng, bảo đã lấy hàng đưa tên nay tiền trước bao gồm cho, nhưng tên bài lương tiền hiểu mất bỏ nào không hay ngày không thấy, nhiều người đã không đi đó cách nhiều nắc hập. Đăng bao bây coichừng những gạt nhau.

...giang xe đò, tổng
...500đ còn nó súng
...đủ 5 năm cầm cố

...IGON (21-11).— Dùng súng ...ép đoạt tiền của chủ xe đò ...NDTV bị thương nên B2 ...a vừa Dực thuộc KBC 5406 ...QS 8 BKTB và QK3 xét ...năm cầm cố.

...ta ngày 12-9-73 B2 Dực, Tiếng ...ợ ở một đơn vị đóng ở Tây ...nộc đã đi về lính đi tiền đến ...à Tiếng đã xông vào tài xế ...xe đò đòi phải cho mượn xe ...y chưa kịp phản ứng gì thì ...chủ xe cũng có mặt mác rồi ...xe 500đ. Vừa khi xe chạy tới ...kiểm soát bị tên NDTV chặn ...ương tiếng đi công được tại xế ...đăng chạ Dực tớ phía sau chạsau ...vũ và phân NDTV đã khái ...lại. Sau đó xe ngừng lại 2 tên ...nhân nống cả phê, thấy đượtgiống ...lại (rồi thoát nên Dực bị bắt ...5-1-2. Khâu vụ.

...y vẫn cũng như bên ranh mông ...ý ean đầu xác nhận trước khi ...y vi phạm pháp, ý và Tiếng đã ...nhân trước. Y nhận có bắn ...không ngờ Iqitrdng I NDTV ...ng tích. Đại úy Phạm Dơn ...ng phạm đã cố ý giả thuyết ...ý giả thuyết vì vậy trước các ...ấy yêu cầu Tòa xác nhận cả ...tang lên! bản án của cùng ...vi phạm pháp của bị can. ...i lời hiệu hộ của luật sư. ...ng bị án đã tuyên án bị ...trên.

TRANG 4
...NÓ KIẾM
...ỘNG HOA

TIẾP THEO **A** TRANG 3

quốc ý đến dự lễ khánh thành đường bước trong đó đã giá phút bên Hòa Bình tăng Quân Y Việt Phan Thanh Giang.

Bức tượng bên phải là Tượng Đức Phật Quan Thế Âm Bồ Tát !

Bức tượng bên trái là TượngĐức Mẹ Hằng Cứu Giúp.

Mở đầu, các vị Thượng Tọa Đại Đức thuộc Nhóm Tuyên Úy Phật giáo Quốc Gia 4 lần lễ đức kính trước tượng Quan Thế Âm. Dự buổi lễ này ngoài Thiếu Tướng Cục trưởng cũng có vị tỉnh Mục Tuyên ủy Công Giáo.

Sau đó, vị Tuyên ủy Công Giáo làm lễ trước Tượng Đức Mẹ Hằng Cứu Giúp !

Hai bức tượng trên của đức giả ...ubyt bảo Hòa Bình tăng để nơi em chiến sĩ nhân vụ Quân Y Việt Phan thanh Giang Của Thơ ra suy đến và cầu nguyện : Những thương binh bà nhân tại Quân Y viện Phanthanh Giang, những cô ca đã tung niềm ...ân cần, sẵn sàng vào ...ngày vui vẻ quy trước những bóng tượng hiền quý, tượng trưng cho tình thương và sự cứu rỗi đã tìm lấy quốc ...ân cần nhân !

Hy bức tượng ...ở người ấn đã ...ở bên ... những ... đã bị thương tại bay bị nạn.

Buổi lễ chấm lên vào hồi 10g sáng sau đó Thiếu Tướng Cục Trưởng Cục Quân Y cùng với Chuẩn Tướng Cục trưởng Tổng TV Công Hòa ấn tiếm các cơ sở của Quân Y Việt Phan thanh Giấu.

Đại Hội Quân Y toàn quốc đã thành công tực rỡ. Đồng bào Tây Đô đã kéo đến khu triển lãm Quân Y tại Liên Đoàn 4 Quân Y và Quân Y Viện Phan Thanh Giảng tất đông nhứt là các em học sinh.

TIẾP THEO **B** TRANG 3

một dụng cụ thích hợp, nhưng đến khi mua về rạp sẵn máy móc, mới ngẫu nhiên nhận ra những cái vô ích của Nhật Dụng cụ Nhật khác sẽ với dụng cụ Mỹ mà máy móc tại viện đã hoạt Nha khoa lại do Mỹ dùng cấp, thành ra không ăn khớp nhau. Phải vất đi, hoặc cất kỹ để chờ mua Nhật vậy.

Do đó, các sinh viên Nha Khoa chỉ cần một nơi duy nhất để tinkiếm dụng cụ, đồ là chợ trời. Vì ở đây đã bày bán lai zai đủ các thứ dụng cụ cũng đến viện chữa răng. Các sinhviên tha hồ mà lựa lọc, tìm tòi. Nay mốn thì tìm được không may là đành bỏ công. Tuy nhiên theo kinh nghiệm của các sinh viên trông trãnh trời vẫn luôn chiếu người Cô gắng ráng chợ đó, tìm kiếm thì thế nào cũng "gặp gỡ».

Những dụng cụ ở đây bán hết đều phát xuất một cách bất hợp pháp từ các bệnh viện của Mỹ như bịnh viện Cơ Đốc hoặc là cơ quan viện sát là ở VN của Hoa kỳ. Thế cho nên số phận của các SV Nha khoa liên hệ mật thiết với sự tồn tại của chợ trời. Thành ra có câu chêm ngôn: «Chợ trời còn, SV NK còn chợ trời mất SVNK mất».

(Còn nữa)

TIẾP THEO **C** TRANG 3

cũngcho biết tất cả vụ thảm ngăn phiếc có khác mức vì ta đưatẩm ngăn phiếc 50.000đ tức ngăn phiếc ma để trả Đăng Thị Lâu có luôn giữ trong mình Cô cho biết rõ ngày gió nay cô vẫn nhận được tiền nhà khách đó và yêu cầu nhờ chúc trách giúp cô.

Mặc dầu lời khai của cô là không phù ai kẻ, nhưng đã có đơn tố cáo nên ở Mai Anh đã bị bắt giữ cô. Mọi người không kết tâm sự của cô không khỏi ngậm ngùi khóc lì khi thấy cô rơi lệ hỏi! khóc viên «Tôi bắt bạch phiếc bằng thăng là bao ...».

TIẾP THEO **E** TRANG 3

chẳng ra gì. Xét ra cũng trái qua mấy triều đại đông tu luôn phong đúng các cấp thẩm quyền bình vực gọi là «Cá cược».

Trong tay sắm gon lực lượng vô tương đạnđạiđộ số thuốc thảdaphá đó binh, bắt phục tùng, dụ tiền trở về chầu chấp. Thế là sự cố đạo nạt các cơ quan xét xử, tung tiền bạc triệu mua chuộc cơ quan an ninh quân, tiền, v.v., để để bề không bị đến lượt.

Quyền lợi to tát đưtên binh chứt là các công ước, để, bài ăn thua bạc triệu do ông Tổng Tổ ấn chúc cũng khai thông xuyên suốt vào nơi tại Cầu Vồ xét ai cũng biết. Hãng ngày xe du lịch đưa đài các các tay thầu «tỷ bảo» được linh trăng bảo vệ cầu thảo.

Dịp này, đồng bào kẻ bại I vẫn tới ác trong nước tại xe của bọn cai Tổng Thị, nhu sau : Ai chủ nước ăn xét Thiếu ấy Tiểu Trường Cuộc CSQG Hiếu Phong ? Mày nhiều chu xét quan nào thoát chết vẫn phải bị đổi đi nơi khác Sau vụ này bọn tham lượng đến bị trực tiếp tổng tiếu. Ai là chủ trương gì vẫn chịu tách nhiệm trong vụ nầy cho người thương rong ?.

Cách đây mấy tháng I vụ thăm xét trên chiếc ghe thương hồ bắn bịn ghế tổ bị bọn cướp đoạt của đập đầu chết tất cả 6 người gồm cả vợ không hai ngày sau cướp cùng với 2 người lớn cùng, chiếc ghe vỏ chở trái theo dòng nước mấy đêm, các tổ thị sinh thích được đầu bằng giác Dư Dân cho thấy thắc mắc nguyên những nhân vật hữu quyền tại địa phương nay có đình lúc ít nhiều quên lợi với bọn cướpđã mạnhdạn lênđăng bình vực, hàm dọa đến chống và cho tăng sau khi vụ cướp xảy ra lần đầu tại nhà mày xay lúa Nh. H.cố ngươi lớnđã ngỏ là VC bắt kia bắt nhưng tới đánh cướp chớ không ở khác cả !

Đến khi chính phạm Phan văn H và Phan văn C bị CS bắt nói đồng bọn thì bạ Hội Đồng (chẳng cơ nào xét nay I ngày mà đã cũ) gốc linh cũng người mầm bênh vực để cao cho con Phan văn H là đồng điều, trách cớ cơ quan Tư Pháp bắt người oan bậy, v.v. và nhẩm mạnh kẻ nào tố cáo sẽ lãnh hậu quả !

Đến đây Cai Tổng Ph.v.Th bị CS bắt giữ, nhưng nhờ bề là bên người có thế lực đang lo chạy chạy để trách tội.

Người lợi, đến chúng mừng rỡ lấn lo sợ đang thu thiết mong chờ tiếng nói trong trực của viên chức xã Hiếu Phong, Tân An Lưông, Hiếu Thanh mà hãy lên nay bị cắt nghĩa, bỏ tay.

TIẾP THEO **G** TRANG 3

trình lúc đình nay do cơ quan Hòa Bình tại trên.

Trả lời I cầu bắt của bao chế vẫn là vì kiện nay và đến khi bết giấu thì số y vì nay sẽ làm gì? Thường Hoàn cho biết hiện tại Q Đội.c2 2.400 Y ai chưa đó cấp số tích nay mới có 65đ/ Nhiệm vụ của người Y xi tết sống vẫn không những lo cho các chiến sĩ mà còn yêu tới cho cả gia đình của họ cùng Đây khi bắt giữ, sẽ phiền hợp với Bộ y Tế và đến dự trong chiến dịch vẽ lăng biên nay đã có một số phẩm hợp — 20 binh viện Thăng Hòa trong chiến dịch nay.

Trả lời một câu hỏi khác. Tướng Hoàn cho biết thuốc men, dụng cụ y khoa đều do Hoa Kỳ viện trợ hiện nay số viện trợ nay vẫn còn. MK mua thuốc lại của các việc bên chế tại Việt Nam những thuốc nay phẩm chất cũng không khác thuốc bào chế tại ngoại quốc, nhưng nhân lực để bào chế phải mua tại ngoại quốc (ngoại trừ những loại thuốc chống ngừa sốn viên Pasteur). Do đó ngân sách Quân Cu đành Quân Y tại it,chỉ dùng vào vật nuôi thương binh binh trả lương,tiếp nhận chuyển bệnh viện. Tuy chưa không thể vì tiền kém mà không nghĩ đến những dụ liệu khi việc trợ lý cái vấn đề cái viện, biến chế nhân trong dự phòng các những lần bột thầu liên tục nhiều lần. Đây bởi Quân Y công là nơi tập trung gặp gỡ để trao đổi những kinh nghiệm giúa các y sĩ.

Với chiến trường cái tiến, những biện pháp gần gượng trong trị các ... sẽ làm việc tác trách, số lượng tăng sẽ được bao binh nếu có lại để nghị, chỉ trích của mọi giới.

Về đề tài hợp tác với thị giả leo thang và với giá cả thuốc mua ở các biện thuốc quí đắt, cục QY đã biết phải mặt được ai tiếng coi mối quỹ bằng Quốc TiếpVỷ đã bán thuốc rẻ giá rẻ cho gia đình quân nhân nội cách tiện lợi.

Một câu hỏi khác được đặt ra về kế hoạch bảo gia đình với dự luật sắp đưa ra Quốc Hội. Tướng Hoàn cho rằng đối với người Công giáo không lâm điều gì bại đến thăm tư mình nhưng đối với tôi do đó đã không chống đối phương tiện nào để người thai và người đau đớn không giữ gìn bạn chế cho người vô cùng có tội vì sinh nhiều rất cần bảo sức khỏe.

Đừng cố thăm mặt quá...

Cô ... trong dịp này, một Bác sĩchủ bệ. Jé phòng ngừa bệnh đau mắng ác đông có chung đụng thăm mặt quá ngắn nên trở đầu khoảng cách 2m tới đã bị bởi thở người ấy đang sang người khác.

Ngừa bệnh sốt xuất huyết

Y khoa phòng ngừa tế hơn Y khoa chữa trị, để phòng ngừa bệnh sốt xuất huyết đã xuất Ardenzgyl-e tuyển bán,chống tiêu,tăng sứ-sức đề giả cây ...ừng lung Thảo (cây ngô binh) một loại cây bắt mười nhất lại, qui vị nên trồng ở nhà rất tiện lợi. Cây này được trồng bày trong phòng triển lãm Quân Y 73 này.

SVĐHSP Nhà thờ hai (cáMPC)nhà hèm tờ lớp 12 trở xuống Liên lạc: Hiếu 270/370 Hòa Hảo Sg 10.

TIẾP THEO **D** TRANG 3

hà các trạm bên nằng lẻ đọc theo hai bờ đường lộ. Vì lẻ, các trạm nằng lẻ nay phần lớn là mua từ giới quân nhân, tài xế gây nên nguyên do thất thoát nhiều lắm.

Đây là I trong các biện pháphiện tiết giảm và quản chặt mọi sự hao hụt công quỹ và cũng để ngăn chặng sự khan hiếm nhiên liệu nayrất phổ biến (TV)

TIẾP THEO **H** TRANG 3

Lợi đến Bệnh Đàng!, Tôn Thất Th.tp, Vũ đ.i Ngọc.Ph. Tôn Thất Thức Khang (ở Pa-ris đến Nguyễn Hết) và Tôn Thất Dũng (ở Hàn Nghị đến Tôn Thất Thiệp/

Ngoài ra, nước vẫn yêu tại các đường : Pasteur (ở Tôn Thất Thiệp đến Nguyễn Công Trứ) và Huỳnh Thúc Kháng (ở Pasteur đến công trường Diên Hồng).

Saigon Thủy Cục yêu cầu đồng bào dự trữ nước để dùng trong ngày thứ Sáu 23-11.1973.

TIẾP THEO **P** TRANG 3

Đồng bào ở xóm Cây Quéo nói nước mắt khi thấy gia đình bạng Nâm phải rời cửa nhà lều cần nhanh mà đi trước 4p lo thu dọn vội vàng để kịp bắnh bánh. Không có I người nào đến mà miệng cái lếu, ai cũng muốn được yên, không ai muốn tại bao nhiêu nhà bạng gia đình.Đồng bào thương gia đình bạng Nâm bọ chỉ nguyện cầu thêm bà Bảy Vịt đóc ác.

Tháng 3-72 bà Bảy Vịt bắt con gái bà Tư đem về nhà nhốt

Vào khoảng tháng 3-72 bà Bảy Vịt đến nhà bạgNam, đanh dạp bạg Nâm đều thở hượt. đánh bà Nâm, đánh đến con gái đang mang thai, rồi lôi đứa con gái lớn đã sắp sinh đến nhà bà Tư đến cuộc Cảnh sát Nguyễn Cảo thăm, Cảnh sát đến bà Bảy Vịt mới thôi chỉ cho con gái đến Ô.Nâm ở vậy.

Mấy tháng gần đây bà Tư bị lanh trên 20 lần, xin khi bà Bảy vịt hành hung bà Tư bạg Nâm và cô gia đình bạg Nâm, nói vu được đưa tạcách cái BinhHòa bắt cảnh sát bắt bà Tư lần giấy tại bót Cảnh sát vì bà Tư phải trắlời thân mồng con bà Bảy vịt một tuần là 2000 đồng

Trường tột...

(Tiếp theo trang 4)

Phim Trường Tôi gồm 2 vai trò chính Đông. Tuyết Lan tất chiếu ăi tử ahi nghệ và một số phụ diễn đông đảo (thêm 200)

Phim Trường Tôi thuộc loại tình cảm mà nhà truyền phim do chính đạo diễn Lê Dân bọn soạn chăng Trần Dinh Khôn và bà giá Quách Ký (công là phụ tá đạo diễn trong phim).

TIẾP THEO **O** TRANG 3

chuẩn bị sẵn bổ mọi nơi đây.

7g. Tranh dịch quân cố bị binh ăn ẩn theo sau, chúng khai hào vào các khu vực đóng quân của BCH đặt đó bưa. Nhưng chẳng ai của ta bị thương vẫn cố lết về giữ vị trí trong khi vẫn còn binh tính hướng sân 2 tay 2 quả lựu đạn đã mở chốt.

Một vị quan nhảy sang bên tôi đang trú ẩn, hai tay quờn khẩuM16 mắt trực thị đường tiến quân cầudịch miệng anh ta vẫn Thề Ám. Hy, lắdcva vì cái anh lấy đầu tên chiếc đầyvỏ hầu lựu của T.54, chưa quen. thành thử một vài lúng tăng, hoặc sơ zuất trong khi tham chiến là lẽ đương nhiên tay nhiều viên sĩ quan này với không rõ mấđồng đội của ông nên, ngược lại bọ cho hăng bơn bao giờ hết, điều đó trong những ngày qua nếu tại đây, bắn bao đạc thấy tôi đã ghi chép rõ.

Trước thế chẳng đặng dừng phải đi tân chiến thuật

Trong thế đó thì lực lượng bộ binh địch trên lên cho kiến cố công kết quả 10 chiếc T 54 yểm trợ cho đến các vị trí phòng thủ của ta Tiếng cuối cây bị đạn nổ kêu rằng «Ấu lên trong tiếng «ngoài vang tên.nhau rạn ngoài và kinh hoàng khác tà.

7g40 bà lực tập trung của địch quá mạnh hội FinFin nói cả Mộc yêu trượtrên trời trongkhi xe tank cảnđịch lo ăo tiếc đến như binh đang các con vui đến, Hàng ngũ 100 ly của T.54 trực tạ đó đội, Lúc bấy giờ chúng tôi đều ở vào thế hoàn toàn tượt ngang khi bắn lựcđịch quạyung đánh bật đến quân cho lại, đặt vào khu vòng kế cận phía Tây Nam,trong đó có chúng tôi.

TIẾP THEO **1** TRANG 3

Tuyến đầu trên trường trận số 38-DS73 nằm thạ xơ thôn Bến Hòa ngày 12-10-73, cho đến bị con Phạm thị Lăng đến bắn phiếu xô tại thôn xơ thôn Bến Hòa sáu lúc 8 giờ ngày 23-11-1973 để ngăn xử vụ ly hôn. Nếu bị can vắng mặt tôn sẽ xử khuyết tịch.

Nay Bổ Cáo
Nguyễn minh Quới KBC 4919

ĐẶC BIỆT NHẬN CỨU

Cô thầy mồ bị thư bị ngăn, nhà cửa ẩn đi, buồn bán ế ẩm, tình duyên trắc trở, hãy thoa thật lý, phòng ngừa tai nạn v.v...

Xin bài Bổ Đội 744 Phan thanh Giản Ngã Bảy Saigon.Ngay Trường Học Phan Sào Nam,

Trừ sạch Gầu !

Dùng Thuốc BELLA

Mới phát minh (BETA)
Kết quả mỹ mãn
Có bán tại các nhà thuốc Tây

KHI BỊ ĐAU ÓM

Đừng coi thường bệnh nơ hơi. Đau tim hay mệt rồi mồ ngủ kém ăn bỏ hết công việc, thường sinh ra khác nhau.

Mới đến ngay nhà thuốc

KIM TÂN

311 Hai Bà Trưng
Tân-Định ĐT : 24.478

Chữa theo cái mạch đông thuốc, không bị tác dụng tại sang

Nhà thuốc KIM TÂN nhận vào trong có đề con cọp, quây hàng có đề cái khánh vàng

Có bán tại nhà sách Âu quan chính Tô Cầu Thơ.

Cần Đại Lý các tỉnh. KN số 472 1-10-64

Toa Thuốc Thất Truyền

Để Bảo vệ Hạnh Phúc

Đành cho quí bà khi sanh đẻ nhiều lần bị Nói rộng có Thuốc Thất Truyền của vừ Quảng đông Đặt nằng sẽ sản chật lại như con gái. Tốn ít, kết quả bảo đảm. Hỏi Phòng Chẩn cửa 744 Phan thanh Giản ngã bảy Saigon ngang Trường Học Phan Sào Nam.

Trát truyền rao

Chiếu theo trát truyền rao số 38-DS73 của thẩm xử thân Bến Hòa ngày 12-10-73, cho đòi bị can Phạm thị Lăng đến bắn phiếu xô tại thôn xơ thân Bến Hòa sáu lúc 8 giờ ngày 23-11-1973 để ngăn xử vụ ly hôn. Nếu bị can vắng mặt tôn sẽ xử khuyết tịch.

Nay Bổ Cáo
Nguyễn minh Quới KBC 4919

ĐẶC BIỆT NHẬN CỨU

Cô thầy mồ bị thư bị ngăn, nhà cửa ẩn đi, buồn bán ế ẩm, tình duyên trắc trở, hãy thoa thật lý, phòng ngừa tai nạn v.v...

Xin bài Bổ Đội 744 Phan thanh Giản Ngã Bảy Saigon.Ngay Trường Học Phan Sào Nam,

Trừ sạch Gầu !

Dùng Thuốc BELLA

Mới phát minh (BETA)
Kết quả mỹ mãn
Có bán tại các nhà thuốc Tây

KHI BỊ ĐAU ÓM

Đừng coi thường bệnh nơ hơi. Đau tim hay mệt rồi mồ ngủ kém ăn bỏ hết công việc, thường sinh ra khác nhau.

Mới đến ngay nhà thuốc

KIM TÂN

311 Hai Bà Trưng
Tân-Định ĐT : 24.478

Chữa theo cái mạch đông thuốc, không bị tác dụng tại sang

Nhà thuốc KIM TÂN nhận vào trong có đề con cọp, quây hàng có đề cái khánh vàng

Có bán tại nhà sách Âu quan chính Tô Cầu Thơ.

Cần Đại Lý các tỉnh. KN số 472 1-10-64

Toa Thuốc Thất Truyền

Để Bảo vệ Hạnh Phúc

Đành cho quí bà khi sanh đẻ nhiều lần bị Nói rộng có Thuốc Thất Truyền của vừ Quảng đông Đặt nằng sẽ sản chật lại như con gái. Tốn ít, kết quả bảo đảm. Hỏi Phòng Chẩn cửa 744 Phan thanh Giản ngã bảy Saigon ngang Trường Học Phan Sào Nam.

Lao tâm, lao lực.
Yếu gan nổi mụn.
Nổi mẩn đỏ, Bồ-máu: Có đỡ bào khắp các nhà thuốc tây.

...ANH VĂ... ...ĐÀM THOẠI DU...
...học A... ...ự Bị Đại Học

ĐÀM TH... ...ỌAI CẤP TỐC khóa 2 ...tháng và I ...ng (6 buổi I tuần) quý ...ý sẽ nói ...ỏi và viết đúng các ...ng đã giảng thêm, đi ...ỉ làm ngày. GS đã giảng ...ngoại quốc và nữ giáo ...ở trăng người (chỉ nhận ...ỷ nữ mới học đến đâm

Lớp luyện ... THI TOEFL PROFIC ...IENCY MÉ ...HICAGO NHA. ...Dược, Anh ...ng đến đến biệt cho ...SV du học ...ên Kỹ hay thực vực mới ...và cả lớp dạy ...Gáo sư Mỹ ...Các lớp anh ...tháng tăng người.

Sáng Chiều Tối mỗi ngày 21-11 ...12-1973. Ghi tên tại 39 Nguyễn đình ... Chiểu Tân Định.

Phiên đ... ...ích cấp tốc

Thư, tài liệu ...ngoại loại Anh-Pháp Đức-Việt chấm ...đm, nhanh giá bạ

Lớp G... Chánh
Nguyễn... Tâm

177 Phan đình Phùng Sg ĐT 96.823 (gần ngã tư ... Lê văn Duyệt)

Có cấp tốc ... hơi và xe gắn máy.

Đặc biệt Cơm ... chính người Trung bắc chế biến.

Thu bài 19-11-73 ... Ngày bắt đầu tháng. Sg đặc biệt gồm ...

Thu bà 20-11-73 ... 13 bài đầu sinh ...ấy thành 14 loại tiết cấp vừa đẹp ...A ngon thành hợp phù ... tiếc rẻ tiếc ...Ý Con Tôm ... Cua Bể ...thuyền, thoát vỏ, ... lạ, ... phải lắm, quá sao gì—Bình ... chiên tôm ...ở ngày 21-11-73 ... Con Phép ...Ý América, ... Vanilla, ... (vui bỏ bỉ) 3g Bình ... chiên phồng—Bình hành ...

... 22-11-73 9g ... mọi viên ... bột điều Hàng bông 3g ...Ý là xuyên—Cá lao thăng ...

... 23-11-73 9g Giải nóng— ... Bình đậu ... 2 đồng, ... 3g Con Tôm ... Bình ... 3g Con Tôm ... Bình ...

... 25-11-73 ... 3g ... Bình ... Bình ...

... Bình ... Bình ...

... Bình ... Bình ...

TIẾP THEO F TRANG 1

tiết lực để cho phép phi cơ cất cánh.

Và mặc dầu chỉ mới ghi nhận mất liên lạc, thân nhân hành khách trên chuyến bay được thông báo tạm nhà ngày chiều Chúa Nhựt.

Chưa biết được số phận của 27 người gồm phi hành đoàn và 23 hành khách. Tuy nhiên vì phi cơ tốt tân mới nên khó hy vọng có người sống sót.

Giới dân cử phản nộ

SAIGON (TTH 21,11)....Nguồn tin từ giới dân cử tại Thượng Nghị Viện cho hàng Công ty Hàng Không Việt Nam phải hoàn toàn chịu trách nhiệm về hai tai nạn phi cơ vừa xảy ra. Theo giới chức đân cử này, loại DC-3 thuê của Đài Loan (cả phi công cũng của Đài Loan) đã quá ế, từ đời đệ II thế chiến, nhưng công ty Air VN vẫn tiếp tục thuê bắt chấp những khuyến cáo của giới đân cử, bất kể tính mạng của hành khách. Chính phủ cần phải thẳng tay trừng trị công ty này để bộ phận của đối những phi cơ dùng cho đường bay quốc nội.

Giới chức đân cử này cũng nói rằng trước đó sân bay Quảng Ngãi đã đánh điện về trung ương báo động thời tiết quá xấu, máy bay không thể đáp được. Thế nhưng không biết tại sao cái phi cơ này vẫn được lệnh cất cánh để rồi lâm nạn. Giới chức này cũng phân nộ trước hành động lẩn tránh trách nhiệm Ban Liên Lạc Khu Trung (vô tuyến) của Air VN, để đến 20 tai nạn thành khác xảy ra.

THƠ BẢY GIỜ

● VƯƠNG TÂN chọn

Rất dài buồn nghe tiếng khóc trong tim

TRẦN VŨ ĐOAN PHƯƠNG
Long Khánh (mùa đông lắng quên)

CHO NGƯỜI LÀNG QUÊN

viết cho Ph. như lời cầm tạ trong đi vắng.

Trong nửa buồn ta vẫn qua con phố
Giá lạnh như chiều hơn tiếng yêu thương
Ngàng nhà người ta chân qua bên đó
Lá vàng vàng rơi rặp chiều mưa hôm
Đem xếp lại tình không ca lặng lẽ
Như mất người với vợi một đời trăng
Ta biết thế trong mắt người người ấy
Nên riêng mình tìm mất một mùa đông
Dành cho người tim hàng nhiều màu đỏ
Đau buồn ray rứt cả đêm dài
Người cho ta ánh mắt trời buồn hiu
Người cho ta cuộc tình không hẹn hò
Ta chất chiu lâm của giọng đời riêng
Cảm ơn người chân thành lời cảm tạ!
Dù mai rồi xa xôi ngập đời riêng
Dù mai rồi mưa vẫn trên phố cũ

TIẾP THEO B TRANG 1

tỷ, vì sẽ ngoại viện đã bị cắt giảm. Trong ngân sách, Bộ Tài Chánh dự trù ngân khoản viện trợ là 453 triệu Mỹ kim. Nay Quốc-Hội Mỹ chỉ chấp thuận cho toàn thể Đông Dương là 504 triệu. Trong số này, theo ô. Tổng Ủy Trưởng Dân Vận nói V. N. được cấp 375 triệu và có thể được tăng đến mức tối đa, 400 triệu.

Nếu mức nhập cảng giảm, số thuế thu khá đợt đã 226 tỷ, vì thuế nhập nội sẽ giảm, và các sắc thuế khác sẽ ảnh hưởng theo. Nên số thu không đến mức dự trù, số thiếu hụt sẽ tăng cao hơn.

Trên dưới là một

Người ta, 1 số đân biểu cũng cho biết, năm nay sẽ không có phức ngữ giữa Hạ viện và Thượng viện cũng như giữa Quốc Hội và Hành Pháp về đạo luật ngân sách, vì đã có sự thỏa thuận giữa 3 cơ quan.

Ngân khoản Hạ viện biểu quyết sẽ được Thượng - Viện chấp thuận và Tổng Thống ban hành. Mọi sự sẽ êm đẹp như đã dự trù trước, vì hiện nay phe thân Hành Pháp đã chiếm đa số tại Quốc Hội.

Ngân sách sắp được biểu quyết sẽ là dự thảo hiện nay được cải sửa, chứ không có việc soạn lại dự luật ngân sách như năm đầu mấy ngày qua.

Bộ Tài Chánh dự trù sửa đổi quan thuế biểu

SAIGON (VIX) 20.11 - Bộ Tài Chánh dự trù nghiên cứu việc sửa đổi Quan- Thuế Biểu cho thích hợp với chính sách tiết kiệm và đường lối phát triển kinh tế của Chính phủ hiện nay.

Người tin thân cận tại Bộ Tài Chánh cho biết, năm trong đường hướng không đặt thêm thuế mới, Bộ Tài Chánh dự trù vừa đổi luật lệ và thể thức khấu thâu cho hợp thời trong đó có việc sửa đổi quan thuế biểu.

Được biết Quan thuế biểu hiện đang áp dụng được sửa đổi nhiều lần từ năm 1955 đến nay và nó chỉ thích hợp cho một quốc gia đặt đường lối nhập cảng trên các hàn tiêu thụ và lệ thuộc nhiều vào ngoại viện.

Theo 1 viên chức tại Bộ Tài Chánh cho biết, Quan Thuế biểu mới sẽ đặt nặng thương thích nghi với thực trạng tình tế của xứ sở đang bành trướng về nông nghiệp và bước đầu kỹ nghệ ngoại viện.

Vào thời ngoại tin trên, Bộ Tài Chánh sẽ thành lập 1 UB Liên Bộ liên hệ đến sự ngoại thương của quốc gia để phối hợp soạn thảo quan thuế biểu sửa đổi.

LỘI NGƯỢC GIÒNG

(Tiếp theo trang 1)

Biết lý cầu kết với Trường Tự Cảnh sát bắt người trái phép buộc kéo dài sự giam giữ để ăn tiền» (ST 19.20.11)

Cả điều tra cái chuyện lo mo lũng đăng khoái — nói là khoái nhỏ bị tiếng ăn tiền thì sao ! — cho đến bánh vì chống đối hành hung người thi hành luật pháp quốc gia, của đường dài cả mấy mươi cây số. Vì cái chuyện bao hành cho thì mấy ông phụ lít không bàm dã đánh mà đến dân gian cũng chế ai lũng bỏ.

Ít lâu nay thỉnh thoảng lại thấy báo chí đăng một vụ thấy bỏ kín đáo, do chính khách bàng được thấy cô gái lại bồi thăm, mà lại 1 anh chàng rất giàng giữa đường sắp rành bắt hành mà đùng đùng nổi giận tay không chấp vào lý sự với đại tá. Vụ nào cũng bắt bác chỉ đăng hóm qua là thuyện 2 ông Cảnh sát Gia định bị uyển hội đồng do một bọn 5 ông phú bà, chấp nhận thương thuyết nghiêm chỉnh là tùy thuộc ở vào đề trong thực, có hay không ?

Trong xã hội được bao vây kinh tế địch, bao, địch phá thương thuyết nghiêm chỉnh, phá tan đàm ? Đã có nhiều chuyện ta thân rồi.

Kể ra cũng loạn bực. Dự luận đã có lắp nói đến vài điều tái nạn kiểu bành. Đành đâm quen rồi bây giờ vào nhà bàng quốc tế mới vài ông chủ bành. — một vài thôi — lại cứ tưởng vẫn còn đang tiên trảo địa, gặp ông Cảnh Sát Quốc Gia trong ngày mất, bay thấy có ai gây điều xích mích, lại cứ tưởng làm là địch, bèo tiện tay thấy trái ai, bay tiện xông phơ chơi vài ba phát, tối thiểu thì cũng trở ai vài đường võ thuật thử sức chơi.

Vẽ cái nạn kiều bành này cứ tạm gọi như thế—chẳng biết giới hữu trách có hiểu phàm đặc biệt các ngân chăng. Đều ngày nhân viên công lực cho đàn bà bắt đem đi đồn khai như thế, nói gì người dân ? Đã có nhiều chuyện ta thân rồi.

THIÊN HỒ

NHỰT KÝ HÒA BÌNH

(Tiếp theo trang 1)

thính giả, các hàng nhập cảng nhiều (1 ít được lợi bao nhiêu. Người dân mong được biết mức lãi tăng giá sắng, thì giá nhập cảng tăng bao nhiêu, nhà nhập cảng được lợi bao nhiêu, trạm bán được thêm bao nhiêu và chính quyền thu được thêm bao nhiêu.

Một thắc mắc khác : Trước ngày 31-1-73, xăng Super 42d 1 lít xăng thường 40d, giá chênh lệch có 2 đồng. Ngày 31-1-73, xăng Super lên 60d 1 lít, xăng thường 57d, chênh lệch 3 đồng. Ngày 5-8-73, xăng Super lên 105d 1 lít, xăng thường 85d, chênh lệch tới 20d, tỷ lệ xăng Super tăng cao gấp gần đôi xăng thường. Rồi hôm qua 20-11, xăng Super và xăng thường đều tăng 1 lít. Cái cớ vào yếu tố xấu, mà nước đã định sự tăng giá xăng Super và xăng thường khác nhau mức lãi tăng giá ? Thắc mắc này khiến người dân nghĩ là việc định giá có tính cách «tùy hứng», bao là những yếu tố vững chắc.

Từ khi ông Nguyễn Đức Cường cho làm Thủ Trưởng Kinh Tế, đã lấy đầu ra bào đảm khó ý tăng giá xăng sau Kinh Tế mùa Thu cách đây 2 năm, tính đến nay, giá xăng đã tăng 4 lần. Ông Cường chẳng những không mất cái đầu nào, mà còn lên chức Tổng Trưởng. Nhân dịp này, tưởng cũng nên phi lại đây sự thay đổi qua 4 lần tăng giá.

Vào thời Kinh tế mùa Thu cách đây 2 năm, giá xăng Super 20d 1 lít, xăng thường 18d.

Hơn một tháng sau khi ông Nguyễn Đức Cường lấy đầu ra bảo đảm không tăng giá xăng, vào dịp Tết Cao Chuột xăng Super lên 42d, xăng thường lên 40d, đầu hỏi lên 22d.

Được đúng một năm vào ngày 31-1-73, dịp Tết Cơm Trắng, xăng Super lên 60d 1 lít, xăng thường 57d, dầu hỏi 35d.

Bảy tháng sau, ngày 4-8 vừa qua, buổi sáng, phát ngôn viên Chánh phủ niêm yết lời của ông Nguyễn Đức Cường tại phòng họp báo : «Hôm nay giá xăng không tăng», báo não loan tin xăng tăng giá đều bị «tòa soạn đục bỏ» hết. Vào 4 giờ chiều các trạm xăng đóng cửa để bán theo giá mới : xăng Super 105d 1 lít, xăng thường 85d, dầu hỏi 50d.

Ba tháng rưỡi sau, ngày 19-11, phát ngôn viên Chánh Phủ nghiêm khắc phủ nhận những người tin báo chí nói giá xăng sắp tăng từ 20 đến 30d/o. Sáng 20-11, phát ngôn viên Chánh Phủ cho biết, vào ngày 19-11, Chánh Phủ đã quyết định tăng giá xăng : Super 145d 1 lít, xăng thường 125d, dầu hỏi 80d.

Lần này, phát ngôn viên Chánh Phủ có lý : giá nhiên liệu đã tăng từ 38 đến 47d/o, chứ không phải ở 20 đến 30d/o như tin đồn.

Đọc và cổ động Hòa Bình

TIẾP THEO 7 TRANG 1

Vấn đề nguồn tin trên, hiện nay Cộng quân đang thiếu thốn trầm trọng về lương thực để nuôi hơn 300.000 quân BV xâm nhập cùng với hàng sửa triệu dân miền Bắc bị cưỡng ép vào Nam để làm đường xâm nhập Ấm mưu của Cộng Sản định tập kích chiếu lược xâm lăng miền Nam VN; đánh bất ngờ để chiếm một khu vực lân đó. Thêm đó cho cái gọi là CP Cách Mạng Lâm Thời miền Nam Việt Nam nhưng âm mưu này thất bại không kể, không thực hiện được hay đánh phá bất bỏ, chấp nhận thương thuyết nghiêm chỉnh là tùy thuộc ở vào đề trong thực, có hay không ?

Trong xã hội được bao vây kinh tế địch, bao, địch phá thương thuyết nghiêm chỉnh, phá tan đàm ? Đã có nhiều chuyện ta thân rồi.

TIẾP THEO 8 TRANG 1

báo để điều khiển guồng máy quốc gia cho đến khi nào đạt được chiến thắng sau cùng ?

Tôi đề nghị một vài vụ rất rõ do một số người không yêu chuộng tự do, không ý thức được giá trị hành động của họ và nhân viên của Công Sản Bắc Việt gây ra :

Người ta vào xông thử ba, các phóng viên đã quan sát TT Lon Nol rời dinh của ông giữa một đoàn xe hộ tống rất đặc biệt và trang và Tổng Thống đã đi vòng hoàng cung cách đó vài khu phố.

Từ khi hoàng cung được xem như là một di tích của quốc gia như Đế Thiên Đế Thích và được xem như là được bảo vệ ở cả hai bên, vài quan sát viên đã loan tin đồn rằng LonNol có thể đang nghĩ đến việc đổi dinh thự của ông đến hoàng cung.

Cũng lên tiếng vệ vụ oanh tạc nói trên, tướng Fernandez, tư lệnh quân lực KPC ra một thông cáo cho rằng cuộc oanh tạc bom thả Hai là một hành động cá nhân chứ không hề có sự thông đồng nhỏ nào của không quân.

Các giới quân sự khác nhận mạnh là cuộc tấn công đánh tổng thống vừa qua là 1 hành động hoàn toàn riêng rẽ của 1 viên trung úy đã tùng sẵn nhà thương cách xa 1 năm vì không hoàng tinh thần.

Trong khi đó, giới bàu trách KPC đã lập tức quyết định đưa ra nhiều biện pháp, và biện pháp đầu tiên là tổ chức lại toàn diện không lực KPC. Tất cả các vị quan thuộc bộ tư lệnh không quân bị cấm trại và tướng Penn Randa, chỉ huy trưởng không quân đã điều khiển cuộc oanh tạc bom thả Hai là một hành động cá nhân chứ không hề có sự thông đồng nhỏ nào của không quân.

Các giới quân sự khác nhận mạnh là cuộc tấn công đánh tổng thống vừa qua là 1 hành động hoàn toàn riêng rẽ của 1 viên trung úy đã tùng sẵn nhà thương cách xa 1 năm vì không hoàng tinh thần.

Trong khi đó, giới bàu trách KPC đã lập tức quyết định đưa ra nhiều biện pháp, và biện pháp đầu tiên là tổ chức lại toàn diện không lực KPC. Tất cả các vị quan thuộc bộ tư lệnh không quân bị cấm trại và tướng Penn Randa, chỉ huy trưởng

TIẾP THEO Z TRANG 1

Phái đoàn sẽ tăng tiến cho 5 tỉnh mỗi tỉnh 500.000đ cùng một số hàng sắt cần thiết, đồng thời phái đoàn TV sẽ quan sát tại chỗ để thiết lập các dự án tái thiết cho các tỉnh bị bom bại nặng sẽ do các trận bão vừa qua San Đô, phái đoàn sẽ viếng thăm và cứu trợ một số tỉnh Cao Nguyên và đọc miền Duyên Hải.

Tổ chính Hiến Pháp

Trong khi đó, Nghị sĩ Hoàng xuân Hào thuộc khối hậu thân hành phái mới đắc cử trong liên danh Đôn chủ thu duyệt sát tình hình lũ gạo miền Tây, nhân lý ở giai đoạn này, mùa lũ đã đến, vựa lúa miền Tây là nơi cung cấp lúa gạo cho toàn quốc ! Chậm đồng được ấm mưu chuyển tiền gạo miền Tây đã nói khác của đám gian thương cũng như đám Tài Mậu Công Sản là phá tan được âm mưu xâm lược, tập kích chiến lược của CS.

Do đó, vấn đề thu mua lúa gạo miền Tây là 1 trong những vấn đề quan trọng chính hiện nay !

Ngoài sự quan tâm trên, phái đoàn Chánh Phủ cho nghiên cứu mở rộng diện tích trồng lúa và các loại cây kỹ nghệ, hoa màu ở miền Tây hầu cung ứng cho nhu cầu thực phẩm trong toàn quốc cũng như sản xuất lại VNCH có một nền Hòa Bình chắc chắn.

TIẾP THEO C TRANG 2

Khi mới 15 tuổi y đã giết chết ông bà nhà y nhưng sau một thời gian bị giữ ở bệnh viện thần kinh, y được thả.

Sau khi được thả, y bắt đầu một loạt hành động giết các sinh viên đi qua giang xa, cuối cùng y giết mư y.

Trong số 8 người bị y giết, có 7 người bị chặt đầu, trong số ấy có mẹ y.

Tuần qua, cũng tại California lại xảy ra một vụ giết người kỳ lạ, quái gở nữa. Nhưng lần này chỉ có một người chết.

Ông Marcus Foster, 50 tuổi, vốn nổi tiếng là một ông thanh tra học chính khá khắc, hiền lành ở Oakland đã bị một kẻ nổ danh nấp sẵn tại chỗ đặt xe, bắn chết bằng một loại đạn, trong số ấy có một vài viên là đạn cyanure. Phụ tá của ông này cũng trúng đạn nhưng may mắn có cơ thoát chết.

Tổ chức «Quân Đội Giải Phóng Symbionse» (? ?) đã tự nhận là chịu trách nhiệm về vụ thi hành «bản án tử hình này».

Công An Liên Bang Hoa Kỳ và các chuyên viên về các bội đoàn địa phương tại đây cho biết « 3 chức năng hoàn toàn xa lạ đối với họ. Họ chưa từng nghe tới cái tên này bao giờ.

Trong 1 bức thư gửi tới cho tờ San Francisco [Chronicle», tổ chức này đòi riêng bị phân đối thái độ đang bộ các chính sách «phát xít» của ô-g Foster, người đã đưa đầu tiên cầm đầu tất cả các trường công lập tại một thị trấn lớn ở California. Họ kết tội rằng các trường này đã cho chính sát bắt các tên tức vô hoạt động của sinh viên nhưng chính sát đã phủ nhận lời kết tội này.

MANGOSTANA sirop
(Trích tinh vỏ măng cụt)
Hiệu nghiệm với các chứng
* TIÊU CHẢY
* ÓI MỬA
* NGỘ ĐỘC
vì thức ăn
Tác dụng nhanh chóng, êm dịu và không độc
thích hợp với người lớn trẻ em và cả bà mang thai
KN. 62 BYT/QCDP 2-5-73
BÁN TẠI CÁC NHÀ THUỐC TÂY

CƠ SỞ ẤN LOÁT và XUẤT BẢN
Hòa Bình
397, Lý Thái Tổ SAIGON ĐT 25.809
Nhận in: SÁCH, BÁO, DANH THIỆP, THIỆP CƯỚI, ẤN PHẨM CÔNG, TƯ KỸ NGHỆ và THƯƠNG MẠI.
ĐẸP NHANH ĐÚNG HẸN

Sirop BANNOX
TRỊ BAN NÓNG
ĐAU NHỨC — SỔ MŨI — KHÓC ĐÊM — LÀM KINH
Có bán tại các nhà thuốc tây.

Biếng ăn mất ngủ
REACTIN
— Làm ăn ngon mau đói
— Chóng lớn cân
— Dễ ngủ yên
— Trị chứng ngừa
Bán tại các nhà thuốc tây

Thời Trang 73
DÙNG PHẤN SỮA BEL
(Beta-Mini-Make-Up)
— Da trắng mịn trẻ đẹp.
— Không cần dùng phấn lót
— Không bắt nắng
— Không nóng, không nổi bọt
— Không bụi da
— Cách dùng dễ dàng
Có bán tại các nhà thuốc Tây

Thuốc mỡ nhập cảng Pháp Quốc
Situcidine
Vệ sinh của đàn bà
SẠCH HUYẾT TRẮNG
SỦNG TỬ CUNG
NGỨA ÂM ĐẠO
Bán tại các nhà thuốc tây
KN 42 BYT/QCDP/13.3.73

Sạch huyết trắng
Rửa âm bộ, cửa mình bằng thuốc LISTICA khử trùng. Hết mùi hôi, hết ngứa, không đau sót có bán tại các nhà thuốc Tây.

Có thai... Ụa, Mửa, Bón, Mệt mỏi lạng, cá huyết dư, hãy uống thuốc Dưỡng Thai hiệu Nhành Mai. Các tiệm thuốc Bắc đều có bán. Nhà thuốc 498/3 Vĩ đi Ngọy Phát Nhan.
NBYT số 534 ngày 20-11-63.

XEM TRANG 9 :
An tục nói phét
Anh Tâm phụ trách

DYNACYTONE
LABORATOIRES MILLOT PARIS
Trị:
GÂY ÔM
KÉM ĂN.
THIẾU MÁU.
YẾU GAN
MỎI MỆT
LAO LỰC HỌC NHIỀU
DƯỠNG THAI
NƯỚC CỐT HỘT GÀ LỘN!
NƯỚC CỐT MÁU ĐỎ. (HỒNG HUYẾT CẦU)
NƯỚC CỐT GAN BÒ TƯƠI (SINH TỐ B12)
NƯỚC CỐT CUỐNG BAO TỬ
NƯỚC CỐT THẢO MỘC.
HADZER BÀO CHẾ NHƯỢNG QUYỀN
KN. SỐ 70 M QCDP. 28 2-68

SỨC KHỎE DỒI DÀO LÀM VIỆC KHÔNG BIẾT MỆT
nhờ BETONE
Công thức đầy đủ và mạnh nhất
1Pc
57/BYT - 5-8-70

Irax
CẮT ĐỨT HO _ SUYỄN ĐÊM LẪN NGÀY
Tác dụng TỨC THỜI và TRƯỜNG-KỲ VÔ ĐỘC HẠI
Phải mình tại Thụy-sĩ
I.P.C.
47/BYT/13.3.73

TIẾP THEO L TRANG 1

vì Gia Định, nhiều tài sẽ lại đem đưa « tiếng cầm » như kỷ lăng giả vàng trước đây để xin thưởng thành khách nửa lộ trình 5 đồng và nguyên lộ trình 10. đồng đối với những lộ trình không có xe buýt chạy như trên đường Trần hưng Đạo từSaigon vào Chợ lớn chẳng hạn, cho đối với những lộ trình có xe buýt cùng chạy hoặc xe buýt chạy qua độ nửa lộ trình thì chưa đáng xin thêm. Một số tài xế thực :

— Chúng tôi không tăng giá thì mất như nếu lên giá cũng mất thêm vì rằng nếu lên giá chắc chắn xe buýt sẽ bốt hết khách.

Nhắn tin

Chị TIÊN Xinh về gấp ÚT LỚN chết rồi.

PHƯỚC

PHÂN ƯU

Được tin :

BÀ NGOẠI

Thị Lý Lý vừa thất lộc tại Saigon, thành thật phân ưu cùng chị và [illegible] điều

Hoàng Lạc và Bạn hữu

Đoàn công tác Hương Đạo

Đất Vũng Tàu Bán

Bán gấp 1 khu đất lý tưởng, đang trồng cây ăn trái, đã cất nhà, khu yên tĩnh, mát mẻ nhất tại Vũng Tàu.

— Xin liên lạc với ông Hoàn tại Trường Tam Nguyên Làng Văn Hóa Vũng Tàu.

— Hay Cô Bích Thủy 397 Lý thái Tổ Saigon 10, trong giờ làm việc.

CHIA VUI

Được hồng thiệp báo tin :

PHẠM ĐÌNH QUẤT

NGUYỄN THỊ KIM CÚC

Sẽ cử hành lễ cưới ngày 11-12-1973.

Thành thật chúc hai em thương yêu nhau trọn đời.

LÊ MINH — THÚY VIÊN — HÀN CHÂU

TRẦN KIM LONG — LÊ HOÀNG

NHƯ MAI.

Trại Thiện Chí cần bán Máy Xay bắp

với giá 250.000đ.

Mỗi giờ xay được 1 tấn bắp, bã dừa, cá v.v.

Cạnh dòng Đồng Công Tam Hà Thủ Đức

- Sau 1 thời gian vắng bóng trong làng băng nhạc, DUY - KHÁNH và Nhóm Bạn Hữu tái xuất giang hồ trong

BANG NHẠC

THƯƠNG CA 6

- Một ngọc nhiên thích thú dành cho quý vị yêu nhạc
- PHÁT HÀNH : 22-11-1973
- Tổng phát hành : Quan nhạc HỒNG-HOA - 46 Bốc Lê Loi + NG HUỆ (FEN PASSAGE EDEN)

TIẾP THEO TRANG 1

với các cơ quan Chính Phủ để nghiên cứu kế hoạch bù những biện pháp tiết giảm năng lượng lúc đầu, như : ấn định lại thời biểu công vụ và học đường, tăng cường hệ thống chuyên chở cộ ý công, ấn định thể lệ và giao thông vận tải, tận dụng các nguồn năng lượng nội địa.

Sau đó, Ông Tổng Trưởng Thương Mại và Kỹ Nghệ đã trình bày về "khảo cảnh về cũng thế khác" mà VNCH đang phải đương đầu. Hoàn cảnh đó là : giá dầu hỏa quốc tế đã gia tăng và vẫn tiếp tục gia tăng, số ngoại tệ dành để nhập càng dầu hỏa có giới hạn, và số cung cấp trên thế giới có thể bị ảt giảm.

Ông Tổng trưởng nhấn mạnh rằng chính vì vậy mà những giải pháp đã được quan niệm toàn bộ, và sẽ được thực hiện theo từng giai đoạn để đáp ứng đúng mức với mỗi dòng vấn đề.

Ngoại Viện dành cho V.N.C.H. năm nay không đáng lo ngại

Khi trả lời các câu hỏi của báo chí ông Hoàng đức Nhã cho biết, trong số 505 triệu Mỹ Kim mà Quốc hội Hoa Kỳ đã chấp thuận viện trợ cho toàn thể Đông Dương VNCH đã được 3/4, tức khoảng 379 triệu Mỹ kim, và có thể đạt tới mức 400 triệu Mỹ kim. Phần ngoại tệ nầy được dành riêng để nhập càng trong chương trình viện trợ thương mại. Ngoài ra, còn có những ngân khoản riêng biệt để nhập sắng hàng hóa trong chương trình «Trợ Phát Phòng sự Hòa Bình».

Ngoài viện trợ Mỹ, còn có sự viện trợ của các quốc gia khác như Nhật Bản khoảng 50 triệu Mỹ kim, Tây Đức khoảng 22 triệu Mỹ kim, và hiện nay một phái đoàn VN đang thảo luận với chính phủ Pháp để vay 25 triệu mỹ kim.

Trong khi đó, ông Nguyễn Đức Cường Tổng Trưởng Thương Mại và Kỹ Nghệ cho biết là năm 1974 lấn tới trên 850 triệu Mỹ Kim, trong đó, ngoài viện trợ Mỹ nhập càng trong chương trình CIP và PL.480, VNCH còn dồi bạc cho các Tòa Đại Sứ hàng năm được trên 100 triệu mỹ kim, xuất càng thâu hồi được trên 100 triệu Mỹ kim nữa, cùng các viện trợ mới của các quốc gia trên hữu khác. Do đó, nhu cầu ngoại tệ cho mức nhập càng mới tiếp vẫn sẽ thỏa mãn được.

Ông Nguyễn đức Cường cho biết chính phủ qui định là số ngoại tệ dành để nhập càng nhiều liệu hàng năm không thể lên quá 100 triệu Mỹ kim, và các biện pháp của chính phủ đối với vấn đề nầy sẽ tùy thuộc vào mức tiêu thụ trên toàn quốc.

Theo ông Nguyễn đức Cường, các biện pháp trong tương lai có mạnh mẽ hay không, và sẽ áp dụng hay không, tùy thuộc vào giá cả nhiên liệu trên thế giới và cũng tùy thuộc ở mức độ tiêu thụ trong nước có quá số ngoại tệ 100 triệu Mỹ Kim hay không.

Trả lời câu hỏi là sẽ có sự gia tăng giá chuyển vận mỗi lần điều chỉnh giá xăng, ông Tổng Trưởng Thương Mại và Kỹ nghệ cho hay như những kinh nghiệm trước đây điều nầy sẽ không tránh được. Tuy nhiên ông nói đã có nhiều biện pháp để ngăn chặn không cho vật giá lên cao chẳng hạn như gia tăng sản xuất thực phẩm, sẽ giúp cho vật giá không tăng quá cao.

Ông Tổng Trưởng Nguyễn Đức Cường cũng cho biết sẽ không có các biện pháp giúp đỡ trực tiếp cho giới có đồng lương cố định, như quân nhân công chức các bộ nhưng giúp tiếp thị viện gia tăng sản xuất, thực phẩm sẽ ổn định được sinh hoạt chung của toàn chúng.

Chi nhập càng gạo khi gần

Trả lời câu hỏi liên quan tới vấn đề gạo, ông Tổng Trưởng Thương Mại và Kỹ Nghệ cho biết gạo được nhập càng bằng ngân khoản riêng biệt qua Chương Trình «Trợ phát Phòng sự Hòa bình» (PL-480) và chính sách của chính phủ chỉ nhập càng để đáp ứng nhu cầu cần bách về tiêu thụ cho dân chúng, lấp khu an toàn, cứu trợ.

Ô. Nguyễn Đức Cường cũng cho biết là mới đây ông Tổng Trưởng Canh Nông đã có bửa là trong 18 tháng nữa V.N. sẽ không còn phải nhập càng thêm gạo.

Giá gạo không đổi

Trong cuộc tiếp xúc riêng với VTX, ông Tổng Trưởng Thương Mại và Kỹ Nghệ cho biết là hiện nay Bộ Thương Mại và Kỹ Nghệ vẫn giữ giá gạo đã được ấn định vào trung tuần tháng 8 trước đây từ 11.000đ đến 14.000đ một bao 100 kilô. Ông cho biết, có ấn định lại giá gạo hay không, còn tùy thuộc nhiều yếu tố, tuy nhiên giá gạo trong lúc nầy được xem là hợp lý.

Trả lời câu hỏi liên quan tới việc rượu và thuốc lá ngoại quốc biến dạng bày bán bừa bãi tại Saigon, ông Tổng Lý Trưởng Dân Vận cho biết trước đây, một số Mỹ kim được dành để nhập càng các món hàng không xác thực với các nhu cầu tiêu thụ của dân chúng. Nhưng hiện nay, chính phủ đã đưa ra những biện pháp đặc biệt để hạn chế việc nhập càng các loại hàng hóa nầy.

Cùng về vấn đề nầy, Ông Nguyễn đức Cường cho biết là rượu ngoại quốc mới phải được nhập càng, và một phần là hàng lậu, còn thuốc lá ngoại quốc thì hoàn toàn là đồ lậu.

Biện pháp tạm thời đối với việc bày bán các loại hàng nầy sẽ là bán chế nơi bày bán, tập trung việc bán tại các nơi mình định có nhiều du khách ngoại quốc, như các nhà hàng, cao lầu, tửu quán và tự đó để cấm hẳn ngoài nơi đã ấn định

TIẾP THEO 2 TRANG 1

Tại Saigon, lần đầu tiên kể từ ngày 6 tháng 11 phái đoàn VNCH và MTGP trong Ban Liên Hợp quân sự đã bắt bàn thảo ba đề gấp nhau. Cuộc họp kéo dài 4 giờ 30 phút bắn về thì hành ngưng bắn, trao đổi tù binh, nhưng không đi đến 1 tiếp bộ nào, theo lời loan báo của phái ngôn viên VNCH.

Hai cuộc họp sau cùng của Ban LHQS 2 bên đã bị đình hoãn theo lời yêu cầu lần lượt của cả 2 bên.

TIẾP THEO K TRANG 1

phòng vấn trong 1 phiên họp tiếp.

Rabogo đã bị bắt vào vế 100.000 Mỹ kim tiền mặt ông đã thay Tổng Thống Nixon nhận từ tự phái Howard Hughes Rabozo nói là ông đã gửi số tiền trên trong 1 trường mục trong ba năm và sau đó đã giao trả lại.

Connally bị thẩm vấn về một số khoảng 227.500 Mỹ kim do các Kỹ nghệ sữa đông cho cuộc tranh cử của TT Nixon, Ông bác bỏ các lời tố cáo theo đó ông đã nhận được 15000 Mỹ kim vì đã dàn xếp để chính phủ có 2 quyết định thuận lợi đối với 1 tiểu đoàn đầu gấu.

Mặt khác, tòa Bạch ốc đã viện cớ là 1 trong các luật sư của mình bị lâm bệnh để xin hoãn việc đưa các văn vật và trình tòa trong vòng 1 tuần lễ.

Một phát ngôn viên của ông tòa Sirica nói là «1 trong sự Samuel Powers bị bệnh nên tòa Bạch ốc xin hoãn 1 thời gian để kết thúc việc chuẩn bị.

Toàn thể Thống Đốc dảng Cộng Hòa ca ngợi những thành quả của Tổng Thống Nixon

MEMPHIS TENNESEE 19-11 (U.P.I.) — Các Thống Đốc đảng Cộng hòa hơm thứ hai đã dồng lòng chấp thuận một quyết nghị ca ngợi Tổng thống Nixon về những « thành quả sáng chói» của ông trong những vấn đề quốc tế và quốc nội, cùng việc TT phát quyết « tết lộ đầy đủ » vụ Watergate.

Các thống đốc đã bỏ phiếu kín, nhưng thống đốc Winfield Dunn, tiểu bang Tennessee cho biết không có phiếu chống.

Quyết nghị này gồm bốn đoạn, nội dung ca tụng Tổng thống Nixon về những nỗ lực tạo hòa bình tại Trung Đông, duy trì sự thanh liêm thuế khóa của chính phủ Liên bang, và giảm ngân lạm phát.

Ngoài ra, cả đoạn bày tỏ sự ủng hộ đối với những thành quả do tổng thống Nixon đạt được trong các vấn đề quốc tế và quốc nội, cùng những nỗ lực giải quyết nạn khủng hoảng năng lượng.

nghị mở rộng không trong năm 1955 cũng như các cuộc thương nghị liên quan tới việc cấm thí nghiệm quyết tử cùng hiệp ước cấm phổ biến vũ khí nguyên tử đạt được vẫn sẽ là những đóng góp cả tính cách thực sức xây dựng.

Tiếp tục đường lối chính sách và cấu cử vào đầy đủ tiếp ra bao nữa, Tổng Thống Nixon đã đi tới các biện pháp ước chặn thì đưa vô trang kỳ kết giữa Nga xô và Hoa kỳ.

Việc quốc tế hóa sự phát triển nguyên tử như một bước tiếp tới giải trang và kiến tạo hòa bình là một sự kiện thật đáng khích lệ và hấp dẫn.

2 Đại Tài Tử Quyền Cước

LÔI THÀNH CÔNG và TRƯƠNG DỊCH

Trong siêu phẩm quyền cước :

LUẬT GIANG HỒ

KỂ TỪ THỨ NĂM 22-11-73

Đồng chiếu tại 7 Rạp lớn Đô Thành

Đại Nam—Casino (Sg)

Khải Hoàn—Kinh Đô(TĐ)

Victory—Đô Thành và Palace (Chợ lớn)

— Với đại tài tử TRƯƠNG DỊCH người chính công qua nhiều phim quyền cước sau khi đã đoạt Huyền Đai HIỆP KHÍ ĐẠO tại Đại Hàn

— Khán giả đã xem TRƯƠNG DỊCH trong phim « BÁCH THẮNG THÂN QUYỀN » thì phải đến xem TRƯƠNG DỊCH trong phim « LUẬT GIANG HỒ »

— Với cây đầu đã tài LÔI THÀNH CÔNG tài tử chính trong phim MÁNH HỒ QUÁ GIANG.

TRƯƠNG DỊCH — LÔI THÀNH CÔNG

Kết thành cặp bài trùng độc đáo trong phim :

LUẬT GIANG HỒ

— Một câu chuyện cực kỳ gay cấn và cảm động : giữa 2 đứa trẻ mồ côi bụi đời «kết nghĩa» từ thuở nhỏ đến khi trưởng thành tái ngộ trong một hoàn cảnh éo le...

— LUẬT GIANG HỒ tuy không viết thành văn kiện nhưng đã làm cho những tay giang hồ bảo hàn lấy nghĩa khí trả nợ ân oán phân minh

LUẬT GIANG HỒ

— Một phim quyền cước đầm máu !

— Mặt trái của các tay buôn lậu và cờ bạc

— Tình cảm chân thành của 2 tay quyền võ đỉnh

TRƯƠNG DỊCH — LÔI THÀNH CÔNG

Phim mầu — Nói tiếng TRUNG HOA

Màn ảnh Đại Vi Tuyến — Phụ đề ANH HOA VIỆT NGỮ

CÔNG TY ĐIỆN LỰC VIỆT NAM — Saigon, ngày 17 tháng 11 năm 1973

Số : 5069/CDV/TV/NT.

CÁO THỊ GỌI THẦU KHẨN HẠN

Tham chiếu : Điều biện sách riêng duyệt y số 1916-CDV/TGĐ/TV ngày 17-11-1973.

Mục đích : Gọi thầu cung cấp nhiên liệu cho các nhà máy Trung Tâm và Chi điện lực trong thời hạn hai năm.

NGÀY GIỜ VÀ NƠI MỞ THẦU

Ngày 26-11-1973 lúc 09 giờ tại phòng họp trụ sở Công Ty Điện Lực Việt Nam, số 72 đường Hai Bà Trưng Saigon.

NGÀY GIỜ VÀ NƠI NỘP ĐƠN CHỊU THẦU

Đơn chịu thầu nộp cho Hội Đồng mở thầu vào đúng ngày giờ và nơi mở thầu.

NƠI THAM KHẢO ĐIỀU KIỆN SÁCH RIÊNG

Sở Nội Thương Nha Tiếp Vận số 4 đường Nguyễn Siêu (lầu 2) Saigon trong những ngày giờ làm việc.

CÔNG TY ĐIỆN LỰC VIỆT NAM

Chia Buồn

Được tin :

ÔNG PHAN VĂN VĨNH

ĐỐC PHỦ SỨ HỒI HƯU

là thân phụ của kỷ giả PHAN HỒNG ĐỨC tức PHAN BÁ vừa từ trần tại Saigon hưởng thọ 69 tuổi,

Chúng tôi thành thật chia buồn cùng bạn PHAN BÁ và tang quyến, cầu nguyện linh hồn Bác sớm siêu thoát.

NGHIỆP ĐOÀN KÝ GIẢ NAM VIỆT

HỘI ÁI HỮU KÝ GIẢ

VIỆT NAM CỘNG HÒA

BỘ VĂN HÓA GIÁO DỤC

VÀ THANH NIÊN

TỔNG NHA THANH NIÊN

Cáo Thị Đấu Thầu Công Khai

CÔNG TÁC : Nới rộng khán đài tại Thao đường Nguyễn Trãi.

TRỊ GIÁ ƯỚC LƯỢNG : 10.726.172đ

KÝ QUỸ TẠM : 215.000đ.

NGÀY GIỜ, ĐỊA ĐIỂM MỞ THẦU : 9 giờ sáng ngày thứ tư 12-12 DL 1973 tại Tổng Nha Thanh Niên, 5 Đinh Tiên Hoàng Saigon.

ĐIỀU KIỆN DỰ THẦU : Ghi tại điều 6 Điều kiện sách riêng.

NƠI THAM KHẢO HỒ SƠ : Sở Tài Chánh và viện trợ Nha Tổng Giám Đốc Thanh Niên, 5 Đinh Tiên Hoàng Saigon trong những ngày giờ làm việc.

Saigon, ngày 17 tháng 11 năm 1973

Nha Tổng Giám Đốc Thanh Niên

Phân ưu

Được tin Cụ Cố

DOMINICO NGUYỄN VĂN TẠO

thân phụ của Linh Mục Hiệu Trưởng Trung Học QUANG MINH đã từ trần hồi 12giờ trưa ngày 19-11-1973.

BAN GIÁM ĐỐC

BAN GIÁO SƯ

Cùng toàn thể học sinh QUANG MINH thành kính chia buồn cùng Linh Mục Hiệu Trưởng và tang quyến.

Nguyện cầu cho linh hồn Dominico chóng về hưởng mặt Chúa.

BAN GIÁM ĐỐC

BAN GIÁO SƯ

và học sinh Trung Học QUANG MINH

Nhạc Trẻ chiếu phim

Cứu trợ nạn nhân bão lụt

TẠI VIỆN ĐẠI HỌC VĂN HẠNH

— THỨ SÁU 23-11-73 : « Xuất 15g và 18,30g »

Một tuyệt tác phim Điện Ảnh đoạt 7 giải OSCARS :

CÂU SÔNG KWAI

— Tài tử : DAVID LEAN, WILLIAM HOLDEN...

— Màu, phụ đề Việt Ngữ, đại vi tuyến, dài 3g.

PHIẾU VÀO CỬA : 100đ (bán có hạn, giờ trước tại Phòng Âm Nhạc, TTSH SV)

— THỨ BẢY 24-11-73 : « Xuất 15g và 18g »

XUẤT 1 : 15 — 16g

Nhạc trẻ trình diễn liên tục 1 giờ với Ban Nhạc THE ENTERPRISE

Phim tuy tuyển chọn :

Đập ngăn biển đời

«Barrage contre Le Pacifique»

XUẤT 2 : 16—21g

Nhạc trẻ liên tục 1 giờ do :

Ban Mây Trắng

Chiếu phim hay tuyển chọn :

Đập ngăn biển đời

Dưỡng dường Giải Phẫu Thẩm Mỹ

BÍCH NGỌC

(BLUE JADE CLINIC)

96 Nguyễn Huỳnh Đức, Phú Nhuận, Đ.t. 43935

QUA CẦU CÔNG-LÝ 200m.

Chuyên Khoa Giải Phẫu Thẩm Mỹ :

Làm mắt hai mí, sửa dọng mắt, giải phẫu mũi dọc dừa, môi trái tim, nâng cao bộ ngực, bơm má, mông, tay búp măng, căng da mặt, mài mặt rỗ, lột da 30 ngân. Giải phẫu mắt hoặc mũi 30 ngân.

BÁC-SĨ NHIỀU KINH NGHIỆM CƠ SỞ TIỆN NGHI GIÁ HẠ NHẤT SAIGON

Lino Ventura, Léa Massari Léo Genn, Suzan Flon, Robert Hardy. Trong một đại xuất phẩm nghẹt thở hơn hẳn những phim của vua kinh dị Hitchcock

KẺ ĐÀO TẨU

Le Silencieux

Chiếu tại 2 rạp từ thứ Năm 22-11-73

VĂN HOA (Dakao)

MINI REX.A

— KẺ ĐÀO TẨU : Một kẻ chẳng giống ai ! Bị bắt để nhồi sọ... Nhưng hắn sa lưới của người Anh để rồi người Nga tại truy lùng hắn với mọi giá !

— Tình bị mất, bạn bè rời bỏ, tự do hạn chế. Từ thân vậy hắn khắp nơi. Cuộc đào tẩu của hắn là cả một chuỗi kinh dị !

— Những trận tử chiến... Những cuộc rượt đuổi... Những mánh lới xảo quyệt... Tất cả như dồn nén sự kích hoàng đến tột độ.

— KẺ ĐÀO TẨU : Một phim xuất sắc nhất của COSUNAM FILMS. Vừa ý cho mọi khán giả ưa thích cảm giác mạnh.

Eastmancolor — Cinémascope.

Nói tiếng Pháp, phụ đề Việt, Anh, Hoa

600 Hạt thuốc nhỏ trong một viên

Supercol®

Tan dần trong 12 tiếng

để bảo vệ quý vị liên tục suốt ngày, đêm

Chống các chứng SỔ MŨI NGHẸT MŨI CẢM CÚM

HIỆU ĐỒNG HỒ

BÁN TẠI CÁC NHÀ THUỐC TÂY

MARLOC

Số 15 BYT/OCDP