Do anh Võ Phi Hùng, Cựu HS Petrus Ký (67-74) tặng Kho Sách Xưa Quán Ven Đường (Từ microfilm Thư Viện Đại học Cornell)

AI CẬP DO THÁI CHỊU HÒA ĐÀM

— Mỹ đóng vai trung gian. Do Thái đề nghị đổi vùng chiếm đóng và trả lại Ai Cập kênh Suez, lập biên giới mới trên đảo Sinai

Hai lính Ai Cập đang giơ súng lên hàng Do Thái tại mặt trận Suez. Phía sau là một đoàn Công Xa Do Thái đang di chuyển.

Tại phía Đông kênh Suez, Quân Đoàn 3 của Ai Cập gồm từ 15 đến 20 ngàn người hiện đã bị Do Thái vây từ một tuần. Đạn quân này bị thiếu nước và lương thực, đã nhiều lần định phá vòng vây nhưng không thành công. Do Thái đang đề nghị sẽ cho cả đại đơn vị này trở về an toàn nếu chịu đầu hàng.

TRUNG ĐÔNG 27-10 (TPH) — Có lẽ, sự thắng lợi duy nhất của chiến tranh Trung Đông trong hơn nửa tháng qua, là đưa đến cho Ai Cập và Do Thái chịu nói chuyện với nhau. Ai Cập vẫn không chịu thương thuyết với Do Thái, nay bắt buộc phải nói chuyện với kẻ thù truyền kiếp qua trung gian của Mỹ để cứu quân đoàn 3 đang bị bao vây bên phía đông kênh Suez. Trong khi đó, Do Thái đã sắm sửa chịu rút quân rút lại cho Ai - Cập xử dụng kênh đào Suez.

Bộ Ngoại Giao Mỹ bảm say tuyên bố: Ai Cập và Do Thái đã đồng ý cho các đại diện quân sự của 2 bên gặp nhau tại một địa điểm gần kênh Suez, trong một nỗ lực nhằm cải tiến cuộc ngưng bắn.

Do thái đã đề nghị cuộc họp nói trong 24 giờ thì sẽ cho 2 bên gặp nhau. Phát ngôn viên Bộ Ngoại giao Mỹ Robert Mc Closkey tuyên bố: "Kết quả ấn những đàn xếp thiệc tình của chúng tôi là Do Thái và Ai Cập đã thỏa thuận với nhau rồi! đề nghị kêu gọi 1 cuộc họp ngay ở chiến địa giữa các đại diện quân sự của 2 bên dưới sự bảo trợ của LHQ.

Ô Mc Closkey nói, ông không biết liệu cuộc họp kia đã tiến hành hay chưa?

Ô Mc Closkey tuyên bố thỏa thuận giữa Do Thái và Ai Cập sẽ gặp gỡ để tạm quân đoàn Ai Cập đang bao vây được tiếp tế bổ sung cũng vẫn không quân sự.

Lý lượng trên của Ai Cập, ước lượng từ 15,000 tới 20,000 người đã bị quân Do Thái bao vây tại Sinai khi cuộc ngưng bắn có hiệu lực.

Các viên chức ngoại giao Mỹ cho hay: cuộc họp của các đại diện quân sự Ai Cập và Do Thái nhằm giải quyết các vi phạm ngưng bắn tại khu vực đã tạm quân đoàn Ai Cập đang bị bao vây. Đây là nơi bảo cáo có nhiều vi phạm nhất. Chưa biết tới đây các cuộc họp nói trên có được mở rộng thêm để giải quyết những vi phạm tại các khu vực khác nữa hay không?

Chính Kissinger đã bưởng dẫn các nỗ lực của Mỹ trong việc thu xếp cuộc họp nói trên giữa Do Thái và Ai Cập.

Do Thái đã đề nghị như vậy đêm 26-10, và đề nghị của Do Thái được Mỹ chuyển ngay tới Ai Cập và Ai Cập đã nhận lời vào sáng sớm 27 thứ ngày.

Mặc khác theo sự tiết lộ của tuần báo Paris Le Point số ra ngày 27 tháng 10 thì, một số sĩ quan cao cấp Ai Cập đã họp mặt với Tướng Do Thái (độc chiến) Moshe Dayan, bộ trưởng quốc phòng, để cùng mưu tìm ý thỏa thuận, trước ngày cũng ngưng bắn. Tờ báo không nói rõ gì thêm.

Điều kiện hòa bình của Do Thái

TEL AVIV 27-10 (UPI) - Đêm thứ Sáu (giờ địa phương) ngoại trưởng Do thái Abba Eban, đã cho các khả báo hay những viên tượng rất lạc quan và cũng khá bỡ ngỡ về các cuộc hòa đàm Do thái Ai Cập.

Ngoại trưởng Eban cho hay: các cuộc hòa đàm với Ai Cập sẽ có thể khởi đầu vào ngày 15 tháng 11 tới trước hết Ai Cập phải thỏa mãn vào để trao đổi hoàn toàn tù binh 2 bên. Không trù liệu Syrie tham gia các cuộc thương thuyết này.

Mặc dầu chưa ấn định địa điểm và thời gian hòa đàm Ai Cập-Do Thái nhưng Ngoại trưởng Do Thái cũng đã vạch ra cho các nhà báo thấy quan điểm của Do Thái về các điều khoản chính của thỏa thuận hòa bình như sau:

— Do Thái sẽ rút hết quân đội của mình khỏi Đông ngạn của kênh Suez và Ai Cập sẽ rút hết quân của mình khỏi đây ngạn của kênh. Chưa hoàn tất các cuộc rút quân ấy, ngưng bắn vẫn có thể bị vi phạm vì ngày cơ sở ra chiến tranh mới.

— Do Thái (sau các cuộc rút quân nói trên) cho có thể rút lui xa hơn nữa khỏi con kênh Suez để Ai Cập có thể mở lại con kênh, dù rất vẫn mà theo ngoại trưởng Eban, đang lẽ ra Ai Cập vẫn có thể đạt tới mà khỏi cần phải phát động trên chiến ngày 6-10 năm nay.

— Sẽ ký định những đường ranh mới và vẽ có một hòa Ước cho Do Thái quyền kiểm soát Sharm El-Sheikh, tiền đồn nơi mũi bán đảo Sinai chi phối eo biển Tiran, đường ra vào Ả Cập, của Do Thái.

— Sẽ có một hòa ước trong vòng được ký kết, với điều kiện là đảm cho Do Thái những biên giới an toàn, và được mọi người đồng ý thừa

XEM TIẾP 1 TRANG 7

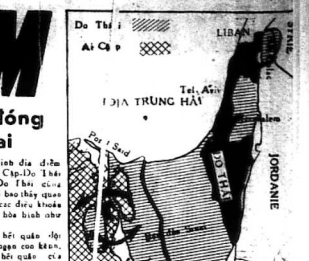
Do Thái
Ai Cập
LIBAN
Tel-Aviv
ĐỊA TRUNG HẢI
Port Said
DO THÁI
JORDANIE
Ai Cập
Suez
Ai Cập
Ai Cập
Ai Cập

hòa bình KHẮP NĂM CHÂU KHẮP NĂM CHÂU

TRẬN TẤN CÔNG NHƯ THÁC LŨ CỦA AI-CẬP VÀ TRẬN ĐỘT KÍCH LIỀU MẠNG CỦA DO-THÁI

★ Chiến tranh Trung Đông lần thứ tư bùng nổ ngày 6-10-73 — Hai tuần lễ đầu Ai Cập hầu như thắng thế chủ động — Nhưng sang tới tuần lễ thứ ba, Do Thái đã lật ngược thế cờ bằng một cuộc đột kích vô đại vô cùng táo bạo. Dưới đây là hai tấm sơ đồ chỉ rõ trận chiến. Sơ đồ I ghi lại trận tấn công mở màn của Ai Cập và trận đột kích táo bạo của Do Thái bên bờ phía Tây kênh Suez.

Khởi đầu từ ngày 6-10-73, Ai Cập đã dùng rất nhiều cầu phao cho khoảng 800 chiếc xe và 70.000 quân vượt kênh Suez, tiến vào bán đảo Sinai chọc thủng phòng tuyến Bar Lev của Do Thái nằm dọc theo bờ kênh.

Trước khi mở cuộc đại tấn công, Ai Cập đã chuẩn bị rất sẵn sàng đầy đủ.

Vẫn biết không quân Do Thái là lực lượng đáng sợ nhất nên Ai-Cập đã bố trí phòng không rất cẩn thận. Họ đặc cả 1 hệ thống hỏa tiễn phòng không dày đặc gồm có hỏa tiễn SAM 2 có thể hạ phi cơ bay cao tới 12km, hỏa tiễn tầm Sam 3 chuyên trị phi cơ bay tầm trung bình trên 1000 thước và hỏa tiễn Sam 6 đối phó với phi cơ bay thấp.

Các dàn hỏa tiễn này vừa dùng để phòng thủ nội địa Ai Cập vừa để làm màng lưới phòng không yểm trợ cho thiết giáp và bộ binh chiến đấu ở mặt trận Sinai. Tầm yểm trợ của màng lưới phòng không này đến không từ 24 tới 32km.

Chính vì sự hiệu nghiệm của hệ thống hỏa tiễn này mà trong những ngày đầu chiến cuộc không quân Do Thái đã bị thiệt hại nặng nề. Vì sau Ai cập lại đi chuyển dùng máy bay SAM 6 sang bờ phía tây kênh Suez (bán đảo Sinai). Tuy nhiên quân Ai Rập, mặc dầu đã chọc thủng được phòng tuyến Bar Lev nhưng cũng không đảm tiến xa hơn người tăng yểm trợ phòng không của các dàn hỏa tiễn.

Đây là tình hình hai tuần lễ đầu tiên của chiến cuộc. Tuy nhiên, về sau đã có một sự biến ngờ, trận liệu ngang của Do Thái.

Đức Tổng Thống Đayan của chúng ta khi vượt Bạch Đằng giang để đánh giặc Nguyên đã thả 3 chiếc bè không chèo lái để "quyết định sống chết với sóng nước. Nếu đã thế không trở về nếu không thắng giặc thì chết". Khi tiến qua kênh Suez phá tan tành hệ thống hỏa tiễn Ai cập, đoạt lại ưu thế không quả, cũng quyết chủ động chiến trường.

Trận đánh táo bạo đã diễn ra như sau: Các nhà tình báo quân sự Do thái khám phá ra rằng trong lúc dân quân ở bờ phía Đông kênh Suez (thuộc bán đảo Sinai) và Quân Đoàn 2 (phía Bắc) và Quân Đoàn 3 (phía Nam) của Ai Cập có một điểm yếu. Do Thái quyết chọc thủng điểm ấy. Từ tờ mở sáng cho tới chiều, phi cơ Do Thái lần xả vào oanh tạc tơi bời cả hai bờ kênh.

Tới tối, lại tới lượt phóng bình rốt đạn như mưa vào vị trí Ai Cập. Ẩn sau màn khói mù mịt, chiến xa Do Thái hùng hục tiến tới bên bờ kênh. Mãi tới khi bọ tới gần sát kênh mới bị phát giác. Một lực lượng chiến xa Ai Cập liền sông trận. Trận đánh chiến xa lên đến cao độ. Kết quả chiến xa Do Thái vẫn tiến được tới bờ kênh. Trọn ngày hôm sau, lực lượng Do thái cũng cố các vị trí mới của họ trên bờ kênh và tiến thành đám chiến xa còn sót lại của Ai Cập.

Đêm hôm ấy, các xe vận tải không là của Do Thái vận chuyển các đồ máy tới kênh Bắt chước đại bác của Ai Cập, xe ủi đất Do Thái hùng hục ủi bài đê các chiến xa xuống đó máy để đăng. Máy tiếng đồng hồ trước bình minh, máy tăng quập xuống phong và 20 chiến xa Do Thái được đó máy chở vượt kênh. Mục tiêu sự khởi của họ là tiêu diệt các đài hỏa tiễn Ai Cập đã đọc con kênh để không quân Do Thái được rảnh tay hành động.

Lúc mới đầu nhà cầm quyền Ai Cập cố ý muốn che dấu sự thật. Họ tuyên bố chỉ có 7 chiếc xa Do Thái đã vượt kênh, trong số ấy 3 chiếc đã bị phá hủy, số còn lại sắp bị tiêu diệt. Sự thật thác hẳn Do thái chẳng những không bị diệt mà lại bắc thêm cầu phao đưa thêm 200 chiến xa và 15.000 quân vượt kênh.

Trong khi lực lượng Do thái ở bờ phía đông đẩy lui được các lực lượng Ai cập định tiêu diệt các đầu cầu, thì các cánh quân Do thái ở bờ phía Tây tiến Suez theo hình cánh quạt, tiêu diệt toàn thể lực lượng phòng không của Ai cập nằm dọc theo kênh tới 24 cây số chiều dài. Lợi dụng khe hở này, phi cơ Do Thái lần mưa lửa giới, ra sức yểm trợ chiến thuật cho đoàn quân dưới đất. Ai Cập rối rắng tung phi cơ lên nghênh chiến nhưng không địch nổi với không quân Do Thái.

Cho tới cuối tuần qua, Ai Cập đã phải huy động quân trừ bị đông gần thủ đô Cairo tại ngăn bước tiến của Do Thái. Đại bác Ai Cập ở bên kia kênh (phía Sinai) cũng quay trở đầu về nhà đạn nhưng quân Do Thái vẫn tiếu thua kinh cả quyết vượt bên đã tuyên bố ngừng bắn tại chỗ. Tuy thực tế vẫn còn chiếu cuộc đung đỏ lớn vẫn xảy ra hàng ngày.

Tuy nhưng, nói tóm lại, cho tới phút này, Do Thái lại vẫn là kẻ chiến thắng - chiến thắng cho chiến lược chiến thuật và cũng táo bạo của họ.

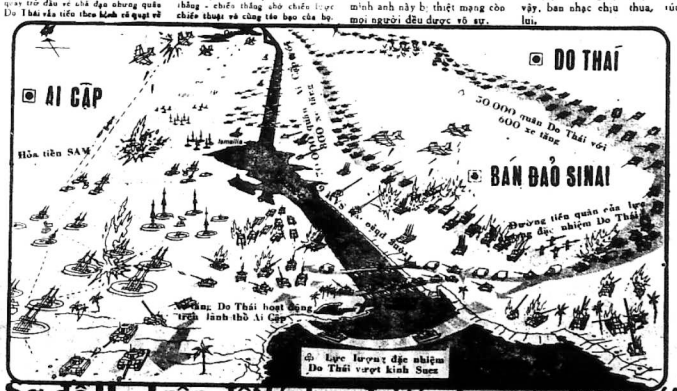

Sơ đồ II.- Trận đột kích vĩ đại táo bạo của Do Thái

Trong Do Thái hoạt động trên lãnh thổ Ai Cập

Lực lượng đặc nhiệm Do Thái vượt kênh Suez

hướng Bắc và hướng Nam dọc theo kênh Suez. Họ đã chiếm được 50 dặm trong số 101 dặm bề dài của bờ kênh phía Tây (phía Ai cập) và đã chiếm được hai phi trường Fayid và Abo Suweir gần bắc cảng Suez, cũng bao vây Ismailia.

Chiến được bại phi trường này Do Thái chiếm luôn được cả các kho nhiên liệu đủ cung ứng cho chiến xa họ hoạt động và làm cần cứ tiếp phương cho các cuộc tiến quân mai sau, nếu quả thật họ muốn đánh vào Cairo, thủ đô Ai Cập.

Hôm nay dòi bên đã quyết định ngừng chiến theo quyết nghị của Hội Đồng Bảo An Liên Hiệp Quốc. Đối

TIN KHẮP NƠI

Điện vắc súng bắn loạn xạ

AVONDALE, La (UPI). — Một người tên là Charles Avara 23t, có lẽ mắc bệnh điên đã núp ở bờ sông Mississipi, đã gắng tiểu liên bắn loạn xạ vào các xe hơi đi ngang qua đây nên đã bị cảnh sát bắn chết.

Nhà chức trách cho biết họ đã dùng loa phóng thanh để yêu cầu anh này «ngưng bắn» nhưng không có kết quả.

Cuộc chạm súng giữa anh chàng điên này điên ra lâu tới 20 phút.

Trong vụ này chỉ có một mình anh này bị thiệt mạng còn mọi người đều được vô sự.

Một cuộc phân công trực diện

Những ai là nạn nhân của cái vụ mất ngủ đêm chủ nhật nên rút kinh nghiệm sáy.

Tin Associated Press từ Brixham (Aehquốc) đánh đi cho biết.

Một ông chủ nhà hàng quảng cáo tại đây tuần nào cũng bị điếc con rái vì ban nhạc hòa tấu của Quân Đội cứ nhè công viên trước cửa nhà ông đề tỏ tài.

Để phản công, ông này cũng mở loa phóng thanh lớn hết cỡ hướng về phía ban nhạc.

Bị phản công kịch liệt như vậy, ban nhạc chịu thua, rút lui.

VÁN BÀI CỦA ANWAR SADAT

T. T. Ai Cập trong cuộc chiến Trung Đông lần này

☆ Tường trình từ các thủ đô Ả Rập

US News and World Report

LAN VI dịch

Tại phần đất này của thế giới người ta không còn nghi ngờ gì nữa về vấn đề ý đã dích thân quyết định tấn công Do Thái. Đó chính là Tổng thống Anwar Sadat của Ai Cập.

Tại làm sao lại tấn công vào lúc nầy ? Và vì sao trước cái viễn tượng khó lòng toàn thắng TT Ai Cập vẫn quyết đánh vấn bài này ?

Theo sự giải thích của người Ả Rập thì đó là điều bất đắc dĩ. Người Ả Rập cảm thấy rằng sau ba năm cố gắng không kết quả để lấy lại những phần đất đã mất của Ai Cập bằng đường lối ngoại giao, Tổng thống Sadat tin rằng chỉ còn có 1 cách là phải đánh.

Người Ả Rập đã dẫn ra các hoạt động ngoại giao sau đây: khi lên nắm quyền lãnh đạo quốc gia Ai Cập sau cái chết của cố Tổng thống Gamal Abdel Nasser ba năm trước đây TT Sadat đã nhắc lại lời cam kết của Ai Cập là chấp nhận bản quyết nghị của Hội đồng Bảo an LHQ kêu gọi chấm dứt gây chiến và thừa nhận chủ quyền và sự toàn vẹn lãnh thổ của Do Thái và để nước này được quyền xử dụng kênh Suez nhưng Do Thái đã không chịu nhân nhượng theo như yêu cầu của ông Sadat để trở về ranh giới trước 1967.

Tháng Hai năm 1971, TT Sadat đã đề nghị kỳ kết một hiệp ước hòa bình chính thức với Do Thái, một đề nghị mà nhiều nhà quan sát từ lâu cảm thấy rằng không một lãnh tụ Ả Rập nào dám làm.

Đồng thời TT Sadat chấp nhận các đề nghị của người trung gian của LHQ ông Gunnar Jarring muốn có những nhượng bộ đưa tới một giải pháp ngoại giao. Do Thái đã bác bỏ một đề nghị tương tự như vậy.

Tháng 5 năm 1971, TT Sadat đồng ý với sự trung gian hòa giải của Mỹ đưa tới một «giải pháp tạm thời» để có thể mở lại kênh Suez. Đề nghị này không bao giờ mất cân bằng.

Tháng 7 năm 1972, TT Sadat trục xuất 20.000 cố vấn Nga khỏi Ai Cập — một hành động mà ông nghĩ là sẽ làm mất hiệu lực các lời cáo buộc của Mỹ và Do Thái nói Ai Cập làm dễ dàng cho Nga thống trị Trung Đông. Nhưng hành động này theo cái nhìn của người Ả Rập không mang lại một áp lực nào mới của Mỹ để thúc giục Do Thái tìm kiếm một giải pháp hòa bình.

(Còn nữa)

TIN CẦN BIẾT

Đại lễ các Thánh tử đạo tại Hố nai

Ba vị Giám Mục, các Đức Cha Lê Văn Ân (Xuân Lộc) Phạm văn Thiên (Phủ cường) và Trần thanh Khẩn (Saigon) sẽ chủ tọa tạm nhật đại lễ kính các Thánh Tử Đạo tại Hố nai (Biên Hòa) để cầu nguyện cho hòa bình Tổ quốc và cầu vô tình thân cảnh tàn hòa giải theo mục đích Năm Thánh.

Tuần tạm nhật khai mạc tại giáo xứ Kim Bích chiều ngày thứ Sáu, 2-11, được nối tiếp bằng cuộc rước hài cốt các Thánh Tử Đạo từ Kim Bích đến Đền Thánh Hải Dương chiều ngày thứ Bảy, 3-11, và kết thúc tại Đền Thánh này trong ngày Chúa Nhật, 4-11.

Nhân dịp này, Linh mục Bửu Dưỡng Chưởng Sở Viện Đại học Minh Đức, sẽ giảng thuyết về «Tình yêu thương của các Thánh Tử Đạo đối với đồng tộc VN» và sẽ chủ tọa một buổi hội thảo về «đường hướng của giới trẻ ngày nay theo tinh thần cảnh tân và hòa giải».

Triển lãm tranh đầu Phạm Đình Tín

Họa sĩ Phạm đình Tín sẽ mở cuộc triển lãm tranh sơn dầu tại Pháp Văn Đồng Minh Hội, 24 Gia Long Saigon, từ 10giờ 30 ngày thứ Sáu 2-11 tới đây.

Cuộc triển lãm kéo dài trong 10 ngày, sáng từ 9 đến 12giờ chiều từ 16 đến 19g30.

Xem trang 4 :

NỘ KIẾM CUỒNG HOA ★

Sáng chế mới

Giấy kỳ sử hiện đại

Từ xưa tới nay rất nhiều tài liệu quí giá đã bị hư mục vì các phản ứng hóa học và ẩm ướt. Nhưng mới đây, công ty Nadge ở Rochester, Hoa kỳ đã tìm cách loại trừ được nạn này.

Họ đã chế tạo được một loại giấy có khả năng chống lại các chất acid, caustic và mọi sự ẩm ướt. Thậm chí nếu acid đổ vào giấy cứ việc lấy nước rửa đi là xong.

Người ra dùng viết nguyên tử viết lên giấy này. giấy cũng vẫn giữ nguyên được như thường, không bị các vết hằn. Giá mỗi cuốn 6,9 mỹ kim (khoảng 3.600đ).

Chẳng biết loại giấy «không phai mờ» này dùng để làm gì. Nếu dùng để chép sử và viết thư tình gửi cho nhau thì thật là bất tiện.

Trăm năm bia đá thì mòn, ngàn năm bể miệng.. có ngày vỡ ! Cái thứ giấy không mòn, không nhăn, không phai mực này quả là bất tiện !

Sử cần phải tẩy xóa luôn luôn, thư tình càng chóng phai giữ lâu ngày đọc lại... ngượng thấy mồ !

Những kỷ lục nhất Thế Giới

CÁT HỮU dịch

Con ngựa đắt tiền nhứt thế giới : con Secretariat

Ngày 15-11, con ngựa Secretariat, con thần mã đầu tiên trong 25 năm nay đã thắng liền 3 độ lớn nhứt Mỹ — đã được coi như chấm dứt đời chạy đua của nó. Lý do : nó đã được người ta mua nó về để làm ngựa giống [Mầu con ngựa này, mầu hạt dẻ, cũng giống như mầu con Eclipse (tổ của nó) ngày xưa.

3 cuộc đua tiêu tùng năm nay bên Mỹ mà con Secretariat đã thắng cả 3 là những cuộc đua : Kentucky Derby, Preakness, và Belmont Stakes. Trong giải Belmont Stakes này, con Secretariat đã thắng tới 31 sải, và đã phá kỷ lục thế giới khi nó chạy vòng đua dài 2.400 thước.

Một công ty chuyên nuôi ngựa giống đã mua con Secretariat ngày 15 tháng 11 năm nay với giá 6 080 000 mỹ kim. Chưa bao giờ trong lịch sử đua ngựa có con ngựa được mua với giá cao tới như vậy.

Vợ nhà độc tài khét tiếng viết về chồng hồi ký của góa phụ Rachele Mussolini

☆ Mới 16 tuổi, Rachele Mussolini đã được một bà thầy bói nói cho biết trước hết mọi sự từ vinh quang tột đỉnh tới suy tàn thê thảm

(Tiếp theo)

Một lần Benito ở trong vườn với vợ, tay ôm vào cổ bà ấy trong khi tôi vẫn nóc cụm hoa hồng. Thình thoảng tôi ngẩng chân Benito vẫn nước da sạm nắng, với cái dáng điệu dáng nói sao cho hết. Lúc bấy giờ tôi mới bắn khoăn hiểu tại sao lại có nhiều người đàn bà bám lấy cái, ôm lấy chân, nhào xuống biển vô Benito.

Chế cái song. Benito gọi tôi :

— Nhỏ Rachele ! Em có biết cách đây 2 ngày, Hoàng đế đã đề nghị gì với anh không ? Ngài định phong làm hoàng tử.

— Chắc anh không nhận ?

— Em tiếc ? Em muốn người ta giới thiệu anh : «Thưa đây, hoàng tử Mussolini».

— Và em sẽ là công chúa Rachele Mussolini ! Nghe cũng kỳ dấy cho ?

— Em đừng lo! Anh phải làm nghiêm cố nín cười khi tưởng tượng trong đầu vầng anh là ông hoàng. Anh đã tuyên : «Muốn tâu Bệ hạ kẻ hạ thần tất cả động về cử chỉ ưu ái của bệ hạ, nhưng bệ hạn không thể nhận được. Thần sinh ra là Mussolini và muốn khi chết cũng vẫn là Mussolini, không hơn không kém».

— Thế ngài bảo sao ?

— Có! Ngài bảo : «Ta cũng nhận lấy trước biệu quân công». Nhưng anh cũng từ chối luôn.

— Benito ! Sao anh không nói với vua đăng «Tâu bệ hạ, Ngài triệu động tôi vào lúc nước Ý đang suy yếu. Đối nội, tôi đã tái lập được an ninh thịnh vượng. Đối ngoại tôi đã làm cho nước Ý được nể vì. Ngày nay, người Ý không còn bị khinh khi! Mọi người đều cảm thấy tự hào khi được là người Ý. Trước khi tôi cầm quyền Bệ hạ bị coi là 1 ông vua nước nhỏ, ngày nay Bệ hạ là 1 Đại Hoàng đế. Tất cả mọi sự đều đã tốt tươi hết. Vì vậy tôi xin trả lại nước Ý lại tay ngài. Tôi xin ra đi.

— Tóm lại, em muốn anh về hưu ! xử ?

— Không phải đâu Benito. Anh sẽ viết báo, viết bài kỳ. Anh có tờ báo ở Milan đấy. Báo cũng khá lắm, có thể đã nuôi sống chúng mình. Em không đòi hỏi anh nghỉ yên 1 xó. Nhưng anh hãy nghỉ tới ít cả những gì anh đã làm cho nước Ý. Anh cho muốn gì nữa ? Chưa bao giờ nước ta lại hùng cường và được kính nể như hiện nay. Anh hãy nghỉ lại coi, cách đây 15 năm nước Ý ra sao ? Có phải trên bờ nội chiến không ? Thế mà hãy giờ nước Ý được như thế nầy...*

Nhà tôi không nói gì hết, lòng nầy cay đắng nghe tôi nói một thời một khác. Tôi phải nói rằng tôi đã nói quá nhiều, nói tới khi tôi sợ đi quá xa, đành ngưng lại.

Nhưng tôi vẫn nhớ tới một bà thầy bói đã nói với tôi khi tôi 16tr «Cô sẽ hưởng đủ mọi thứ vinh dự trên đời. Cô sẽ có danh vọng ngang với Hoàng Hậu. Nhưng rồi tất cả sẽ rời qua dưới chân cô và kết cuộc cô sẽ hưởng 1 cuộc đời tang tóc.

Cũng nghỉ tới cảng sợ vì thấy lời tiên tri đã trông đoạn đầu. Tôi đã được hưởng mọi danh dự, mọi vinh quang, tôi đã trở thành «chị em» với Hoàng Hậu.

Bà Thầy bói đã nói rất đúng đoạn đầu khiến cảng ngại tới lời bà về đoạn sau tôi càng lo ngại.

(Tiếp theo)

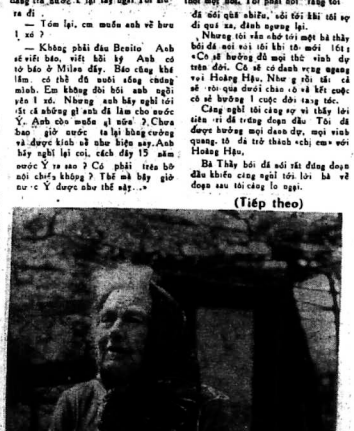

Hình mới nhất của góa phụ Rachele Mussolini, năm nay 83 tuổi.

ĂN TỤC NÓI PHẾT

Anh TÂM phụ trách

UỐNG CHO ẤM LÒNG

Bác sĩ Phải nổi tiếng chữa gỏi, nhưng cũng nổi tiếng bợm nhậu loại Hennessy cổ đen V.sop đắt tiền.

Hôm ấy, bác sĩ Phải tới tìm ông Cò để thưa một kẻ vỡ đánh.

Ông Cò hỏi : — Đau đuối như thế nào ?

Bác sĩ : — Có gì đâu, chiều nay có một kẻ vành phòng mạch của tôi kêu bịnh. Tôi không quen biết ý, nhưng tôi thấy y có vẻ mệt mỏi, lại bị lạnh, nên tôi bảo y, kiếm chút gì uống vào cho nóng bụng là hết một ngày...

Ông Cò : — Thế tôi sao ? Bác sĩ thưa hẳn về chuyện gì ?

Bác sĩ : — Về chuyện hẳn ta trước khi ta về đã ăn cắp luôn chai Hennessy V.sop của nguyên vợ của tôi để dưới gầm bàn...

TRÊN MỘ VỢ

Đọc trên bia một tấm mộ do chồng đề tặng vợ :

— Anh biết nước mắt của anh không làm em sống lại được, nên anh đã khóc em cả năm trời...

NAN NHÂN CỦA TÊN CUỒNG SÁT

TỪ TRÊN XUỐNG DƯỚI : Em Công Tăng Tôn Nữ Phương Mai, 15 tuổi bị bắn trọng thương đã được Bác sĩ giải phẫu.
Em Công Tăng Tôn Nữ Phương Trang 6 tuổi đang chờ tới phiên được giải phẫu.
Em Công Tăng Tôn Nữ Phương Khanh, 12 tuổi, thương tổn nhẹ nhất, bị 1 viên vô bụng.
Cả 3 em gái trên đều là con của ông Ưng U.
(Hình của Nguyên tố A)

Thù hận gì? Hay chỉ là hành động của một gã điên

Cảnh Sát Trần văn Được bắn một hơi bốn mạng

☐ Một ông già quỳ lạy Được vẫn bị bắn chết, 3 em bé bị trọng thương

SAIGON.— 1 vụ hạ sát tập thể 1 lức đến 4 người rồi tự sát vô cùng rùng rợn đã xảy ra ở đường Trần quang Diệu và gây xôn xao dư luận vì đây không người, Tuy nhiên, tất mọi mẫu là chỉ có 1 trong những người bị sát sẩu tất thảm quy tội chết Nhônguyễnvôcha lạichỉ bịtrọngthương thương và liệu đang sống điều trị tại bệnh viện. Kẻ "cuồng sát" là một Cảnh sát tên Trần văn Được, sinh ngày 20-11,1949 tại Quảng Bình (Bắc Việt), tóc năm nay đúng 24: Ông này hiện ngụ tại nhà số 136/66B Trần quang Diệu, nhân viên cảnh sát cuộc Nguyễn văn Tập, chưa có gia đình và hiện đang ở chung với một bà mẹ già.

Cảnhsát Được gây ra sinh tạiNam Việt Nam Hòa ở đường Trương MinhGiảng, sáng 27-10 ngaDược rời Ngôn hàng với khẩu súng đã lưugđến chẳng vào nhà của ông Ng. vănMinh 63t (ngụ tại đường Trương m Giảng) Nhưng ông Minh vắng nhà. Cảnhsát Được tiếp tục 16c đi tìm gặp ông Minh tại một ngõ hẻm ở đường Ng huyền Đức, Phú Nhuận tức là cách đó một khoảng ngắn mà thôi. Cảnh sátDược rút súng định bắn ông Minh

thiếu ông lấy không ra quỳ xuống lạy xin tha, Nhưng cảnh sát Được vẫn bắn ôngMinh 3phát khiếnông nhào bị trúng chỗ nhược ngã chết trên vũng máu

Vừa hạsong một mạngquỷdữ,Được cấp tốc trở lại hẻm nhà của anh ta, đúng lúc trước nhà ông Ưng V. rút súng ra lăn lượt bắn hạ ngay tại chỗ 2 1 lái xe gắytai cạnhô chạy luôn vạchkẻ xác chết trên xe tình nghi, thì hai người chếđược đưa vào nhà xác cho bác sĩ khám nghiệm.

1 tổ chức buôn lậu giết người rùng rợn

Thiếu úy tới xế nói trên là Trần xuân Thành 24 tuổi trưởng cuộc CSQG số Ninh Phước quận Ninh hòa tỉnh Khánh Hòa lúc đầu Th đy Thành

XEM TIẾP B TRANG 6

Chủ Tịch Uỷ Ban Canh Nông Thượng Viện đề nghị

LẬP ĐẠI BÁI NHU YẾU PHẨM Ở PHƯỜNG ĐƯA SỮA, GẠO, ĐƯỜNG ĐẾN DÂN CHÚNG

● Chánh và tòng phạm, chủ mưu, giúp phương tiện bán gạo cho Cộng Sản đều bị tịch thâu tài sản

SAIGON 28-10. Chủ TịchUyBan Canh Nông Thượng Viện đã đưa ra một số đề nghị liên quanđếnviệc phân Phối các nhu yếu phẩm, gạo, đường, sữa đến cho dân chúng bằng cách mở phường thiết lậpmột hay2 đại biểnhu yếu phẩm mua của chính phủ, giao cho năm hay tiểu bai phân phối trực tiếp cho dân chúng

Mỗi tiểu bái có trách nhiệm phân phối gạo, đường, sữa, cho số gia đình được ấn định trong phường, và mỗi gia đình được cấp phát 1 thẻ in sẵn gồm 12 ô cho mỗi thứ, rồi hàng tháng bắt cứ lúc nào, nếu chúng còn thì mua số nhu yếu phẩm đuôi cho mỗi gia đình.

Các đại bái mua như y phẩm từ cơ quan liên hệ chính phủ mang về phân phối cho tiểu bái có số xách và có kiểm nhận của nhà chức trách sau khi giao hàng. các tiểu bái bán cho các gia đình cũng phải làm số xách có sự kiểm nhận của cơ quan liên hệ.

Uỷ Ban Canh Nông TV cho biết phương pháp trên đã được áp dụng tại tỉnh thị chính Đà Nẵng nhưng không đưa ra những ưu khuyết điểm từ ngày thực hiện ở địa phương này.

Đề nghị xử nặng nề những người đưa gạo qua vùng địch

Giải đáp câu mật số người đã chuyển gạo qua biên giới hay vào vùng CS; Uỷ Ban Canh Nông TV đề nghị áp dụng luật phạt mạnh nhất và cương quyết đối với những người đưa gạo cho muốn bất nhiều hơn nữa khi chủ trương đưa gạo qua biên giới hay vào vùng địch để bán với giá cao theo đó, nên đánh những bản án nặng nề như tị hình tại vùng vào chống quy quốc gia cùng những chánh phạm tòng phạm kể cả kẻ chủ mưu và những người giúp phương tiện, ý kiến ...

Để cập đến chánh chạy gạo hàng ngày, ông ban Canh Nông TV cho đó là vấn đề "gây cảnh nghèo đói giữa vựa gạo mức", tuy nhiên trên thực tế, có 1 số người đói thật "bữa cơm, bữa chiều" mà có lẽ ông ban chưa nhìt thấy ?

Uỷ Ban Canh Nông TV cũng đưa ra ba đề nghị:

1) Phải tiếu đến khoảng tự tức để tránh lệ thuộc ngoại viện từngđiều ra trong nhiều năm nay.

2) Phải giải hạn sự vượt mức lợi của nhà cầu nói đến bằng cách thực hiện được nhiều tiết kiệm bằng gia tăng đầu tư và cố thặng dư sản phẩm để xuất cảng.

3) Phải tăng thuế nhưng cần phối hợp chính sách gia cả với các sắc thuế, quan trọng là đối với các lợi tuyết đặc biệt. (M.T.)

Các Giáo sư dạy giờ ở Trường Công xin được

Tăng lương dạy mỗi giờ được lãnh lương ngay

☐ Xin được hưởng 3.000đ00 phụ cấp gạo như Giáo sư công lập

SAIGON, 28-10.— Đại diện một số giáo sư dạy giờ tại các Trường Trung Học Công Lập tại Sg Gia-Định Tr Quang Huyệh biểu ngụ tại 186/88/6 đường Trần hưng Đạo Sg ngày vừa qua đã minh danh gởi đơn thỉnh nguyện lên Ô Tổng Trưởng VHGD và TN để xin cứu xét việc tăng giá bù dạy giờ.

Trong đơn thỉnh nguyện thì đa số các giáo sư dạy giờ trên đưa ra chục năm nay, lúc đầu mới vào thì được lương 90đ/giờ. Sau lên đến 156đ/giờ. Cho đến nay Bộ GD vẫn giữ giá biểu cũ.

Trong thỉnh đơnkhi những người nhậnCS công chức đã được tăng lương từ 2, 3 lần, sẽ là không kể đến 3 ngàn phụ cấp gạo. Với giá sinh hoạt mắc

XEM TIẾP C TRANG 6

1 Thiếu Uý Cảnh Sát từ Khánh Hòa vô Saigon

Giết người, tống tiền chủ tiệm vàng cầm đầu đường giây buôn bạch phiến

☐ Thiếu Uý Trần Xuân Thành lái xe cán người bỏ chạy mới lòi ra đủ tội

☆ KIM ANH

Sổ bảo bôm qua chúng tôi có loan tin ahi chức trách nhưn bắt chấp ấy biệu Mazda gây tai nạn tưu thôngbỏ chạy luôn đã phát giácđưa xe về xác chết qua nhơn là Trần vinh Du 33t bị 1 viên đạn từ sau ót xuyên ra trước lỗ mũi bỏ nằm dưới lườn xe. Người lái xe là 1 thiếu uý cảnh sát bị gió 2 1 lái xe gâytai cạnhô chạy luôn vạchkẻ xác chết trên xe tình nghi, thì hai người chếđược đưa vào nhà xác cho bác sĩ khám nghiệm.

1 tổ chức buôn lậu giết người rùng rợn

Thiếu úy tới xế nói trên là Trần xuân Thành 24 tuổi trưởng cuộc CSQG số Ninh Phước quận Ninh hòa tỉnh Khánh Hòa lúc đầuTh đy Thành khai rằng người chết là hà con bị lạc đanvô qua gặp rất với kẻ chết nên lái xe gây tai nạn bỏ chạy luôn. Nhưnh cơ quan cảnh sát đã nhận thấy có nhiều điểmnghi ngờ liên mỏ cuộc điều tra xảy ra kếquả là: ra 1 vụ 4 người đoạt xe vượt đường tiếu bị chết trên vàng 3 triệu đồng. Ngoài ra Thiếu úy Thành còn ở trong tổ chức buônlậu bạchphiến.Chính ngayhôm ấy thiếu úy Thành cùng 1 người nữa đã vừa bắt anh Du là tài xế của tiệm vàng, chỉ vì muốn ăn trọn vẹn 1 kì lỗ bạch phiến. Nhưng thiếu bắt đung gian Thành lái xe chạy đến Thủ đức xui khiến gây ra tai nạn nên mới bị phát giác và bị bắt. Trong lúc đó thì người xách kì lô bạch phiến đã phóng xuống xe tẩu thoát hẳn.

Kì lô bạch phiến trong xách tay 2 đáy

Được biết Thiếu úy Thành cầm đầu 1 tổchức buôn lậu bạch phiến đang ra ahâu hàng từ miền Trung với tổ chức đem vào Saigon, vì thiếu úy Thành là trưởng cuộc cảnh sát số Ninh Phước, tỉnh Khánh Hòa nên đã dùng tổ chức nhập bạch phiến sau đó mới cho người đưa vào Saigon vì nơi đây là chỗ tiêu thụ bạch phiến mạnh nhất. Hôm ấy thiếu úy Thành cùng 1 đồng bọn đã đến nhà thầy Cha Tam vàng chiếc xách tay 2 đáy có đựng 1 kíl6 bạch phiến xong.2người cùng anh Trần Vinh Du đã tài xế cho bà Ánh Tuyết chở tiệm vàng KH ở đường Lê thánh Tôn Sg. Được biết thêm trước đó thiếu úy Thành cùng tên Q. đã mốc nối với anh tài xế Trần vinh Du tổi lôi chiếc xe Mazda số EH 7665 của bà Ánh Tuyết ra đi vẻ buông Thủ Đức để tiếu thụ số bạch phiến. Thành toán anh tài xế bỏ chỗ tiệm vàng bằng

XEM TRANG 9 :

Ăn tục nói phét

Anh Tâm phụ trách

Đưa hối lộ cho Cảnh-Sát coi chừng bị ở tù nặng

☐ Bắt hối lộ được thưởng gấp đôi số hiện kim hay hiện vật của kẻ đưa hối lộ

SAIGON 28-10.— Ngoài tin thân cận Bộ Tư Lệnh CSQG cho biết đã đẩy mạnh chiến dịch bài trừ nạn hối lộ ngoài đường và khích lệ tinh thần thăng thiên của nhân viên công lực: BTL CS sẽ thưởng tiền tiền thưởng số gấp 2c cho nhân viên bắt quả tang những người có hoạt động trái luật pháp mà hối lộ cho nhân viên công lực đã có công bắt giữ.

Ngoài ra giải thích ông,nếu nhân vị đưahối lộ bằng tiền, nhân viêncông lực: 1 là giữ và dâm vẻ Bộ Tư Lệnh hay cơ quan liên hệ với tang vật, sẽ được thưởng gấp đôi, ngoài việc tưởng thưởng bằng tiền, hay bằng hiện vật đúng với giá trị.

Do đó, nguồn tin tiết lộ nạn đưa hối lộ bắt đầu giảm vì người đưa hối lộ đã e ngại sự rủ khước của nhân viên công lực và người nhận hối lộ công thấy được đưa bù xứng đáng (MT)

XEM TRANG 4

NỘ KIẾM CUỒNG HOA

Dì ảnh của ông Nguyễn v. Minh 62 tuổi, người đã quỳ lạy Trần văn Được để xin tha nhưng vẫn bị Được bắn chết.
(Hình của Nguyên tố A)

Nhật bản tinh thân mật với Việt Nam

CHÚA SENRYUJI Ở NHẬT LÀM LỄ CẦU AN CHO THƯỢNG TỌA TÂM GIÁC

☆ Thượng Tọa Thiện Minh bịnh tình nguy ngập vì bị đầu độc ?

SAIGON 27-10.— Lễ cầu an cho Thượng Tọa Thích Tâm Giác, Viện trưởng Viện Hóa Đạo Giáo Hội PGVNTN đã được sẽ hành tại chùa Senryuji ở Fukushima NhậtBản bồi 10 giờ sáng ngày 15-10-1973 sau khi chôn đã hay tin Thượng Tọa Thích Tâm Giác trở về VN bình an Thay lời thích chúc của Giáo Sư Ng. Cao Thanh, Tổng Thư Ký Phật Giáo Thế Giới biểu dương công đu tuổi Nhật Bản.

Đây có lẽ là lần đầu tiên tại chùa Senryuji đã cử hành lễ cầu an cho một bậc Cao tăng VN, thất chịu hàm tình hayah đã giúp Phật giáo VNsở Nhật Bản,giús nhập vào giáoNhâu Lai cũng theo đuổi một mục đích cao cả là phổ biến giáo lý tinh thươngcủa Phật Tổ.

Thượng Tọa Ishikawa cũng tốt nghiệp trường Đại học Taisho, nơi Thượng Tọa Tâm Giác theo học trước đây.

Tại chùa Senryuji có 1 cô nhìVN được nhà chùa cấp đưỡng và biện đang theo học bậc Trung Học.

T.T.Thiện Minh trúng độc?

Trong một thông cáo do Thượng Tọa Huyền Quang công bố, Thượng Thư Kỳ Viện Hóa Đạo xác nhận Thượng Tọa Thích Thiện Minh đã bị đầu độc, trong thức ăn và bịnh tình đang tiến triển.

Được biết Thượng Tọa ThiệnMinh bị ngộ độc trong lúc đang nghỉ ngơi ở đền Nghiêm Phong. Nhiều người đã nghi ngờ rằng có kẻ ác tâm lén vào chôn bỏ thuốc độc vào thức ăn. Đây có lẽ là mới thứ thuốc độc tất tính tế nên người trong chùa đã không phát giác được. Độc đầu hôm qua là chỉ có 1 mình Thượng Tọa Thích Thiện Minh trông đợi mà thôi, còn tất cả những người trong chùa đều được an toàn.

Bị trúng thực

Tuy nhiên một nguồn tin khác

XEM TIẾP D TRANG 6

Người Việt giết nhau trên đất Pháp

BA LÊ (AFP). — Tối thứ sáu, 1 chủ nhà hàng gốc Việt Nam ở Paris Pháp ngày Tiêu, 57t đã bị ông Vũ-ngọc Tuấn 53 tuổi, cộng sự cần đang dùng súng Carbine bắn chết tại đường Tréviès ở Ba Lê.

Ngay sau đó kẻ sát nhân bắn 1 phát súng vào đầu tự tử. Hiện bịnh tình ông Tuấn rất trầm trọng Được biết thêm kịch nhà ra vì sự tang đột trong việc điều khiển nhà hàng.

Các Giáo sư dạy giờ ở Trường Công xin được

Tăng lương dạy mỗi giờ được lãnh lương ngay

☐ Xin được hưởng 3.000đ00 phụ cấp gạo như Giáo sư công lập

SAIGON, 28-10.— Đại diện một số giáo sư dạy giờ tại các Trường Trung Học Công Lập tại Sg Gia-Định Tr Quang Huyệh biểu ngụ tại 186/88/6 đường Trần hưng Đạo Sg ngày vừa qua đã minh danh gởi đơn thỉnh nguyện lên Ô Tổng Trưởng VHGD và TN để xin cứu xét việc tăng giá bù dạy giờ.

Trong đơn thỉnh nguyện thì đa số các giáo sư dạy giờ trên đưa ra chục năm nay, lúc đầu mới vào thì được lương 90đ/giờ. Sau lên đến 156đ/giờ. Cho đến nay Bộ GD vẫn giữ giá biểu cũ.

Trong thỉnh đơnkhi những người nhậnCS công chức đã được tăng lương từ 2, 3 lần, sẽ là không kể đến 3 ngàn phụ cấp gạo. Với giá sinh hoạt mắc

XEM TIẾP C TRANG 6

hòa bình

THÁNG MƯỜI Â.L 4 NGÀY : MẬU TUẤT

THÁNG 10.1973 29 THỨ HAI

Thư từ chi phiếu, ngân phiếu, bưu phiếu,... xin đề : Nhật báo Hòa Bình
Báo Quán : 397 Lý Thái Tổ — Saigon — Điện Thoại : 25.809
Tỷ Quảng Cáo 105 Võ Tánh Saigon — Điện Thoại : 90.669

NHÂN TIN ĐỒN VỀ BẢO ĐẠI...

Thế đất Triệu Tường phát Đế Vương tính tới hàng ngàn năm nhưng ...

☐ Thiếu Nga My đối chiếu nên chi phát cho con trai, còn con gái lại hỏng !

(Tiếp theo)

Đặc biệt của HÒA BÌNH

Cả đến Triệu-Tường cũng như cả đến đất Lam Sơn gần Bỉ Thượng mới thấy giữa 2 thế đất, một phía Triệu Tường, nơi phát sinh ông Ng và phía Lam Sơn nơi phát sinh nhà Lê mới có thể so sánh được, hai thế đất cùng ở tỉnh Thanh Hóa thiết khác nhau. Mới bên phía Đế Vương kéo dài trên 300 năm, một bên phát Chân chúng quyền Vương, tuy kém thế Lam Sơn, lại lâu hơn nhà Lê rất nhiều.

Đất Lam Sơn, nơi gần nhànguyễn Mường. Lê Lợi cũng là một loại tù trưởng anh hùng, quy tụ được nhiều anh hùng nghĩa sĩ 4 phương giảnhinh đánh quân Minh suốt 10 năm, dựng nên nghiệp Đế. Còn Nguyễn Kim ở đất Triệu Tường cũng gần đềmngười Mường cùng Thanh Thanh, BlaSơn cũng là một tù trưởng giàu có, nổi tiếng anh hùng, khi thấy nhà Mạc loạn trào cướp ngôi nhà Lê bèn tụ tập anh hùng nghĩa sĩ trong vùng Ngọc Sơn, Điền Hộ, Ninh Bình, Nam Định, Thanh Hóa phò vua Lê đánh nhà Mạc kéo dài cũng hàng chục năm. Sau đó, đất con mới lập được nghiệp đế vương, nhưng bỏ cái vào đất đất Thầy chân Lạp.

Nhìn về thế đất Triệu Tường tục truyền là đất Thiên Tăng, Hà Tăng nghĩa là(Trên nhà Ng đượcchinh Vua Thảo cho đất cho không phải thầy, Địa Lý tìm đất mà đã nghĩa là đc phúc đức nhà Nguyễn ở đất Triệu Tường mà được ngôi đất phát Đế Vương đó!

Huyện Thiên Tăng cũng cho huyện Hà Tăng của nhà Nguyễn ở đất Triệu Tường chính là nơi bà Chúa Liễu Hạnh đi chơi đất đã lập đền thờ, định chiếm mà không chiếm được. Do đó bà phù phép tay một cũng cho phía tay trái bà Chúa Liễu Hạnh lớp Thiên Mã Thánh Mẫu được hai ngôi đất nhà là đền Sòng Sơn ở ngay Quốc lộ 1, con đường từ Hà nội vào Thanh Hóa là phía tay trái, đền Phủ Cũ ở phía tay mặt, định dựng vào thế đất nhà Nguyễn đểđược sảphong Phát Thần.

Tây Lang của thế đất Triệu Tường một giấy nói trăng trăng điệp đã được đưa đến đất Thanh Vinh lọc chôn qua Sông Mã, cho tay Hồ ăn một giấy gỗ đang chạy ra đến Đông bao cho huyện Nga Sơn. Hồ Trung ở Hậu

XEM TIẾP E TRANG 6

CHUYỆN «LÀM ĐẸP THÀNH PHỐ»

☐ Gái mãi dâm, hành khất.. đều bị hốt

HOÀNG HÀO — NGUYỄN MINH ghi

(Tiếp theo)

Làm đẹp chợ

Từ trước đây nay cứ nói đến chợ bừa là người ta có thể tưởng tượng ngay ra một bãi chiếu trường bẩn bẩn, mùi tập hợp lẫn đủ người rác rế thực phẩm. Thực vậy, chợ ở Việt Nam nói chung và đô thành nói riêng, nơi nhà cửa rất là không vệ sinh một chút nào. Tình trạng này có hai nguyên nhân :

— Đông vệ phương diện tư nhân, người công dân VN thuộc thành phố hầu hết đều thiếu ý thức, thiếu độ hiểu biết căn bản về công vệ Giới chị em bán hàng chưa đủ sức để tự đưng ra tổ chức và điều hành lấy việc bán bán của mình ? cách nhậnhàng và trật tự. Vì vậy, tại các chợ, vấn thường là nơi xảy ra nhiều chuyện thị phi xích mích đối thủ cho đến tới đổ máu, mặc dù bước bán chung đụng với nhau năm nay qua năm khác, tình trạng mỗi người một kiểu vẫn được duy trì và không bỗ gia giáo, gây ra một tình thần vô cùng tầm trách trong giới bán hàng, tình thần «Sống chết mặc bay, ta, bán,, đó» là một những nguyên nhân trầm trọng của vấn đề rác rưởi, tình trạng mất vệ sinh chung tại các chợ Đô Thành. Rác của hàng xây hàng cùng hàng rác của hàng bán sạp cho, Hàng nào là 1 hiện tượng có thể mà là phần nào trình độ dân trí của đô thành. Những bà nội trợthường lấy làm lạ phiền lòng lắm khi vô thình trạngthăng tin ở trật tự 1 chút nào tại các chợ hiện nay. Nhất là ở các chợ bán cá bán thịt bì thôi... thì, ... ngay mức tối, thường đã trong giờ cao, các cô cậu nhà thường xuyên đảoquanđâu lại mới cảnh lộ lăng tại chợ(ngồi, nói thường lại chỉ chỉ là con em cô, giới bạn hàng cả ?) hay cãi nọ bị chửi thằng cô lắc. mọt xét tìm tự vô các bà nội trợ tố- hồi giá rẻ mà hàng mua chất gì thì giới chị em kể trên. cho nói nọn nên vẫn cố chấp là tốt tệ tại các nơi bán các bán tàn nây, lấy lái đã bán lượt chuyện đề nhiều. Vì những thăng mua, muốn cho gia đình thường thức 1 món cá chiên chăng bạn đã đó mắn, các bà nội trợ lại được dịp trái qua 1 "khác sinh lực, không bán phần gian lao so với người lính Biệt Động "SĐH của phải lưu lên hơn hết vấn đề làm sạch các bãi chợ lấy nơi tại mỗi chợ, cần phải thấy

XEM TIẾP G TRANG 6

Tự tử vì lầm lỡ lấy chồng đã có vợ

SAIGON,— Khoảng 9g đêm 26-10 người ta bắt gặp được 1 thiếu nữ nằm sóng soài trên vỉa hè đường Nguyễn Tri Phương số 218 đường Nguyễn tiểu Lu. Được biết cô này tên là Hoàng Thị Nhung 18t, người ở trg cùng nhà nói trên. Đã uống 1 số thuốc ngủ liều cấp bảo cho CS tuần tiễu đến nơi chở gấp kẻ nhân đó yêu bịnh viện cứu cấp.

Cô Nhung trước đây đã yêu 1 người anh Cô Nhung hàng bông. Hai người cố làm lễ cưới hỏi đàng hoàng và chung sống tại nhà nhiều. Đùng chiều ngày 26-10, Ô không chu cô Nhung đi đâu mà bước tới nhà thì mặc thiếu, phụ đó đặt ngay nói... hỏi. Lúc đó, cô Nhung mới hay ông chồng của mình đã có vợ con và bà vợ đến tận tổ nơi chồng đang cô Nhung mới tức tưi bỏ. Ông chồng nhìn vợ đang đau đớn vợ cô, Cô Nhung thì bỏ nhà mới quyết đi.

TIN KHẮP NƠI

Cường hiếp 1 em gái 13t tên dâm dục bị bắt

GIA ĐỊNH. — Hồi lúc 40 trưa 25-10, ông Nguyễn đình S ngụ tại đường Thoại ngọc Hầu Tân Bình có bắt đến đồn Cuộc cảnh sát Tân Sơn Hòa tên Phạm anh Tuấn 16t tên xây ra tội hiếp dâm con gái của ông tên Ng thị Thúy Nh. 13t tại nhà của tên Tuấn ở cùng xóm với ông S. Cao qui tên xanh bị giữ để điều tra chờ giải Tòa.

Hút ở phiện 8 người bị bắt

GIA ĐỊNH — Hồi lúc chiều 26-10 CS Gia Định có bắt giữ 2 người cao tội hút á phiện tại căn nhà số 9/108 Sp Công Hòa 3 xã Hạnh Thông, tăng vật gồm có 5 nhỉ hút, 2 đèn và 3 ống hút.

Cùng ngày, CS Gia Định có bắt thêm 4 người cao tội hút á phiện tại căn nhà số 307/9 đường Thoại Ngọc Hầu. Tang vật gồm 2 ống hút cá nhỉ, 2 kéo, 1 cây tăm, cây nạo và 32 viên á phiện.

Người ra, CS Phú Nhuận có bắt giữ 2 người cao tội chích á phiện tại Sp Đông Minh ấp Phú Nhuận. Tang vật gồm 10.cc á phiện nước và 3 ống chích.

Bị cha mẹ từ bỏn tự tử

SAIGON. — Khoảng 11 giờ sáng 27-10, người ta có phát giác được cô Nguyễn thị Lan 18 tuổi, học sinh ngụ tại bàn số 460 đường Bà Hạt uống độc được quyền sinh nhân bất tỉnh mà nằm tại nhà. Cô này được thân nhân đưa đến bịnh viện cứu chữa, bịnh tình không nguy đến tính mạng.

Theo người lối xóm bàn tán cho biết thì cô Lan sống buồng thả theo chủ nghĩa Hippy và có bồ nhỉ đi lui đến ít lắm. Nay cô trở về bị cha mẹ mắng nhiếc, vì lẽ không muốn nhìn nhau nữa. Cô lấy vì thế nên cô đã uống thuốc tìm cái chết cho xong.

Tổng tiền bị bắt

SAIGON (28-10).— Lúc 9g tối 26-10, ông Dương văn Quang 68t nhà đường Hùng Giang đang ngồi trong nhà, thấy 2 thanh niên lạ mặt vào nhà bảo đưa bắt đưa số bạc 3.000 đồ mà 1 trong hai bọn Quang nếu không tuân lời thì bọn chúng sẽ cho nổ bộ lưu đạn vào nhà. Ông này sợ tính với nhà,chốc trích Cảnh sát tới nơi bắt được cả 2 đưa vế bót tên Trần văn Tô 17t, Nguyễn văn Quảng 17t, cả 2 ngụ cùng đường.

Mang súng tống tiền bị bắt

GIA ĐỊNH — Hồi 9giờ 30 sáng 25-10, 2 người trẻ bà cầu bà Lê Tiêu 43t ngụ số 63/11 Sp Đồng Tâm 6 và Trần Tuy Hội Cảnh Cảnh Cảnh

Cổ Tích

Dick và con mèo
(TIẾP THEO)

Một sáng kia, Khi ông Fitzwarren đang ngồi trên ghế trong phòng vì mấy tháng nay không có tin tức gì về chiếc Kỷ Lân Thần linh cơ tiếng gõ cửa vang lên «Ai đó ?» ông Fitzwarren hỏi. «Mọi người bạn!» Người khách đáp. Rồi tiếp «Tôi mang cho anhmột báu vật vô chừng kể lại đi» Ông tin mở cửa, và ông thuyền trưởng bước vào. Ông kể lại cho ông Fitzwarren nghe câu chuyện của con Jimbo và chỉ cho ông xem món quà hàng giá trị mà nhà vua và hoàng hậu đã tặng cho Dick. Nghe hoàng ông Fitzwarren cho một người Dân chạy đi tìm Dick Lác đó, hạch đang chơi lo cho bếp và đi nhiên là rất đu đây. Ông Fitzwarren kêu phê chê Dick ngồi và cạn nghĩ rằng hy bắt đầu làm một trò chơi bằng cây. Dick vâu vâu hoàng lấy cây làm trò chơi, và cha cho cậu tiếp tục với công việc xin mình.

«Cậu whittington», ông Fitzwarren nói. «Chúng tôi hiểu tuân đúng đắn!, Rồi ông kể tiếp «ông Ernest Rhys, thuyền trưởng đã bán con mèo của cậu cho nhà vua xứ Barbary, và đem về cho cậu ! giá tốt to tát trong sự đắt chát đó !»

Ông Fitzwarren nói xong liền mở nắp rương bảo vật. Cậu Dick hiểu lành đang thương của chúng ta bao mắt nhìn rương bảo vật sáng rực. Cậu tưởng mình đang mơ Dick sung sướng quá. cậu đứng tần ngần không biết làm gì. Cậu nhìn nhà Fitzwarren nhận đúng cặp một phần bảo vật, coi như là ông đã được lắc trong chuyến buôn này. «Không, không !» ông Fitzwarren xua tay và nói : «Tất cả đó là của cậu !»

(CÒN NỮA)

Câu đố

1) Bay lên đạo giáo hồn hoa
Hỏi không được đepnên bỏchẳngung
Ta gì

2) Công trình sửa bản cả đoi
Đến ngày mồng một xin mời đến ăn
Ta gì

Trả lời

tậm
Bugm đuôi ni ɔɔɔ ɔɔɔ ɔɔɔ ɔɔɔ ɔɔɔ (2
1) Cỡ ta chẳng ngồi ta đi, đi đi, đi đi

Sưu Tầm

(TIẾP THEO)

Tôi thu xếp với ông già để hôm sau tôi chúc ! cuộc bắt rắn. Hôm ấy, chúng tôi đến ! cạnh đồng hoang và tôi chỉ những tổ kiến, nơi tôi ngồi lấy con kiến rắn, ông già cùng với 4 người em và 3 người thânquyến bắt rắn. Tôi đến là những người đụ rắn, langhênguồi chất cả lên chiếc xe Jerpitin tôi. Tôi nơichúng tôi ngồng lại. Hai Sinh bước xuống trước dẫn đầu tôi theo ông bên gót. Ông nhìn chăm chú xuống mặt đất ngang bông. đôi chiếc ống vơi chiếc sáo. đeo bên sườn và đưa lên miệng thổi ! Điều khác mà hoặc kỳ quái và đầy tính chất Đông Phương huyền bí. Bà Bự thân nhiên giảng cho tôi nghe : «Đó là ! điều khác đặc của, cầu rắn Cuba là chẳng thấy sáo tự nhiên như bi mê hoặc hồi tiếng sáo vàkhông con không cự nổi».

Đợi sáo giữa sau, không thấy đầu biệu gì rõ ràng rắn, ngay cả đầu rắn nhỏ cũng không, tôi đã hơi thất vọng và nghĩ ngờ khả năng của đoàn là ! điều khác đặc của, cầu rắn Cuba là ! điều khác đặc của, cầu rắn Cuba là chẳng thấy sáo tự nhiên như bi mê hoặc hồi tiếng sáo vàkhông con không cự nổi».

Đợi sáo giữa sau, không thấy đầu biệu gì rõ ràng rắn, ngay cả đầu rắn nhỏ cũng không, tôi đã hơi thất vọng và nghĩ ngờ khả năng của đoàn là ! điều khác đặc của, cầu rắn Cuba là ! điều khác đặc của, cầu rắn Cuba là chẳng thấy sáo tự nhiên như bi mê hoặc hồi tiếng sáo vàkhông con không cự nổi».

Đợi sáo giữa sau, không thấy đầu biệu gì rõ ràng rắn, ngay cả đầu rắn nhỏ cũng không, tôi đã hơi thất vọng và nghĩ ngờ khả năng của đoàn là ! điều khác đặc của, cầu rắn Cuba là ! điều khác đặc của, cầu rắn Cuba là chẳng thấy sáo tự nhiên như bi mê hoặc hồi tiếng sáo vàkhông con không cự nổi».

Đợi sáo giữa sau, không thấy đầu biệu gì rõ ràng rắn, ngay cả đầu rắn nhỏ cũng không, tôi đã hơi thất vọng và nghĩ ngờ khả năng của đoàn là ! điều khác đặc của, cầu rắn Cuba là ! điều khác đặc của, cầu rắn Cuba là chẳng thấy sáo tự nhiên như bi mê hoặc hồi tiếng sáo vàkhông con không cự nổi».

Đợi sáo giữa sau, không thấy đầu biệu gì rõ ràng rắn, ngay cả đầu rắn nhỏ cũng không, tôi đã hơi thất vọng và nghĩ ngờ khả năng của đoàn là ! điều khác đặc của, cầu rắn Cuba là ! điều khác đặc của, cầu rắn Cuba là chẳng thấy sáo tự nhiên như bi mê hoặc hồi tiếng sáo vàkhông con không cự nổi».

Đợi sáo giữa sau, không thấy đầu biệu gì rõ ràng rắn, ngay cả đầu rắn nhỏ cũng không, tôi đã hơi thất vọng và nghĩ ngờ khả năng của đoàn là ! điều khác đặc của, cầu rắn Cuba là ! điều khác đặc của, cầu rắn Cuba là chẳng thấy sáo tự nhiên như bi mê hoặc hồi tiếng sáo vàkhông con không cự nổi».

Vui cười

Ngớ ngẩn

Ông bầu ghé tai vào vô sĩ nhà mà thì thầm :

— Đương lên đường sự nổ. Cứ nhắc đi nhá lại câu vầy thì sẽ ... thắng

«Tao vô địch. tao không sợ... không sợ».

Vô sĩ cứ vẫn bầu khoăn nói :

— Được. Nhưng lỡ nó... nó biết mình nói lén thì sao.

Ông bầu : ???!!!

Chỉ lý

Tu Tu chạy vào hỏi mẹ :

Mẹ ơi, tại sao khi đốt phão nó lại kêu.

Mẹ :

— Sao ngu thế. mẹ bảo mấy, nếu lấy dây mà đốt cái phi con thì con có kêu không sao ?

Tội lỗi

Bà Quý Sa Tăng đem thăng con đến trước mặt ông quý và bảo.

— Ông phải nặc cho thằng này một trận.

— Sao vậy ?

— Con sao nó ! Cả ngày hôm nay nó cứ biểu khe thôi !

TRUYỆN DÀI PHIÊU LƯU
HÒN ĐẢO HOANG VU

✱ Của Jules Verne
● Chu Quân phóng tác

CHƯƠNG 1
(TIẾP THEO)

Nể phản đối :

— Nhỡ ông Lương Bằng kẹt ở đó thì sao ?

— Vậy thử gọi ông ấy đi.

Tất cả mọi người đều cất tiếng. Giọng của họ lẫn vào tiếng sóng biển. Nể vận động tất cả hơi sức của mình. Cả đang hiện ở đó. Nhưng chẳng hơi sức nào có thể đo được rồi sóng gào: Tiếng kêu tuyệt vọng của đoàn người bị dập tắt ngay giữa muôn ngàn tiếng gầm thét của sóng biển dập vào vách đá nghe thành một âm điệu êm ả, triền miên bất tận. Họ thất vọng nhìc nhau, Cuối cùng họ dành quay trở lại.

Họ đi quành trở lại và chẳng hơn một giờ sau họ trở về chỗ cũ. Đạt Thịnh là lên.

— Chúng ta ở trên một hòn đảo nhỏ!

Nhận xét đó rất đúng, đây chỉ là một hòn đảo dài lối gần bốn cây số, toàn đất sỏi khô cằn. Tuy nhiên qua màn đêm trùng điệp, cặp mắt kinh nghiệm của những năm đi biển Đạt Thịnh nhận ra ở về hướng tây có hình dáng lờ mờ của một giải đất chạy dài. Một tia hy vọng loé lên trong đầu óc mọi người. Có thể lý sự Lương Bằng đã trôi giạt vào nơi đó. vì vậy đã đã kém khắp mọi nơi, mà không ai thấy tăm hơi của ông ta. Nể tạm yên lòng với tia hy vọng mông manh đó. Anh ta đành nghe lời mọ người là hãy chờ đến sáng và bởi miệng kêu ca, than trời trách đất. Trong khi đó, trên đầu tiên trời đen thăm, đã có một vài vì sao mọc lên lấp lánh như những đốm vàng long lanh sáng.

(Còn nữa)

Sáng tác

Lệ Như mến thương

Hồ đã vẽ rồi Như ơi Như có nghe không tiếng Ve như tiếng miên. Trên miên trong nhà buồn của Ngọc đây Như ơi, còn Như Như có biết không ? Như nhớ nhớ chăm không thông thông mênh mông nhớ cuồng cuồng đây mênh mông đây nhớng tà áo trắng Như ơi Ngọc đi thấy chăm và thở thì ôi mến thương. Rồi có những buổi trời mưa mình chỉ có một chiếc áo mưa nhỏ, nên mình với Như bé. Ngọc biết Như nghèo nhưng Ngọc đâu có chê nhaNhư phải giàu đâu, thế mà Như mặc cảm, Ngọc cho nhỏ hai đồ mình giữa nhau từ khi không giặt mua đâu nữa bắt đầu rơi vào đến khi bắt trường. Chỉ vậyNhư ! Ngọc rất buồn, và buồn hơn vì câu nói ở tính của mình «Nếu Như giữa chăc Như sẽ vậy! Ngọc ta nhìn thế mà Như ty ti Như nói đúng «Ngọc muốn - mà mai Như nghèo chớ gì ? rồi Như khóc bỏ chạy về trước Thôi bây giờ Ngọc xin lãi Như nhé

Bây giờ mình đã thật xa nhau rồi Như nhỉ. Ngọc muốn làm ! lần giếđể bay tóicây phương nhà Như và nhập vào cảnh Phượng bay vào bên bọc như thế là Ngọc sẽ được Như đó vào tập lưu bất của Như lúc Như không không mãi mãi Ngọc không thực hiện được ý nghĩ của Ngọc rồi, Thôi Ngọc gửi cho Như lòng nhung nhớ của Ngọc nhé. Và Như có nghe không Ngọc đang nói cho Như nghe kia. Ngọc nói đó thay những giòng lưu bút vì giữa nhau mà Ngọc không viết được cho Như đó ! Xi xão nhe.

Cang viết Ngọc cang buồn nhiều, buồn vì những kỷ niệm... hằng chín tháng đã phải pha Ngọc chớp đỉnhng Như mặt bài thơ buồn,thật buồn nhé Nội lạnh lùng trong cô đơn

Nghe như cơn lốc trong hồn đâuoay Nhớ kia những cánh phương bay Tưởng chừng gieo đầudong đầy xótra

Buồn quá nhỉ, Ngọc muốn viết ! bài thơ thật vui nhưng không được Thôi nhé Như hãy cho Ngọc ! mùa thu. Lá rơi trong sinh năng đẹp của buổi ngưu trường.

HOÀI NGỌC

Thơ

Tưởng nhớ

Vẫn sống hoa rụng mỗi chiều
Chim bay về tổ ta liêu lâm thơ
Thời gian lấy tuổi đại khờ
Lực bình trôi nổi như chớ qua sông

oOo

Bé bạn ngày xưa ta luyến thương
Tuổi son chạy nhảy cỏn vấn vương
Bạ chuối lâm ghe ta cân nhớ
Sang sông trộm ổi tế đường mương

oOo

Thoáng hương chiều cũ trở về
Cho ta nhung nhớ một thời xa xưa
Mơ nói hàng mẹ dong dưa ...
Con chim sáo nhỏ ban trưa mơ màng

Nuối tiếc

Trở lại khăm trường chiều cuối thu
Sân đầy hoa đại cảnh hoang vu
Trường rêu xanh bam hơn ngày trước
Em muốn tìm về tuổi ngơ ngẩn

oOo

Thuở ấy, lớp học mái bằng tranh
Cây bằng cỏn nhỏ lá vẫn xanh
Lối vào thơm ngát hương vạn thọ
Học trò đầu mặc áo thiên thanh

oOo

Cô giáo kính yêu mái tóc thề
Nụ cười nở thắm, mặt trái lê
Con thương tuổi trẻ hồn nhiên lắm
Tà áo dài hay vuốt mãn mê

oOo

Học trò ngộ nghinh tác mọc sinh
Một chớmdáng trước thoáng thông minh
Trường làng vui đến chân ráo bước
Học giỏi nhưng mà phế như tinh

oOo

Ôi trường xưa là chốn thân tiên
Cho em sống lại phút điệu hiền
Và thích muốn đời là chim nhỏ
Chợt nhảy tung tăng chẳng ưu phiền

THIÊN BẤT HỦ
(hương đăng rội ca)

LƯU Ý

Thư từ, bài vở gửi cho Trang Tuổi Xanh, xin các em đề : Chị Mai Loan.
Trang Tuổi Xanh
số 105 Võ Tánh — Saigon
và 397 Lý Thái Tổ Saigon
Thân mến.
Chị MAI LOAN

Điểm Trang VỚI BẠN GÁI

Sống có tổ chức

Bạn sẽ nhận thấy rất vui, mất thì giờ nếu sống vô tổ chức, có bạn bè đi ra, bạn sẽ có giờ rỗi nhiều hơn.

Nhưng nếu bạn chưa khá tổ chức một chút, bạn sẽ thấy thời đã đáng. Khoan khoái vì tính rang, không cần gì là một nhọc quá đáng.

Người ta thường bảo bài thì đánh ấy chưa thì cần thấy khó khăn, Nhưng chỉ cần chịu khó thời gianđầu khó để thành nếp, thành thói quen thì thời là dễ đáng.

Những gia đình nhà có nhà đều phải đi làm, buộc những gia đình có nếp sống trung bình bước dưới trung bình ! chắt đều cần phải có tổ chức, để đỡ mất thì giờ, đỡ vất vả và là đỡ tốn phí.

Muốn có chúc cho đều, bạn nên có bảo tiêu bên mình ! cuốn sổ tay và cây bút. Bạn hãy đặt nhà cửa thật ngăn nắp, thứ tự, gọn gàng, vật nào để nơi nào thì sẽ có thể, mỗi khi đang sang ! vật gì, bạn hãy chỉ rõ nơi có để lại chỗ ấy. Không có ! vật nào được lang thang nay chỗ nay chỗ kia.

Vấn đề chợ bữa đang vậy, nếu bạn rảnh rỗi gì thì giờ, bạn nên đi chợ một ngày để đành thóc ăn cho một tuần, bạn tính sau mỗi ngày ăn mấy bao nhiêu thứ, bao nhiêu trứng, bao nhiêu rau, đậu, cải, cà, tôm, mỗi ngày bao nhiêu lần, vì sẽ sạch, gọi kỹ, cho vào tủ lạnh để nó thì khỏi đi chợ hàng nhiều ngày, được rất nhiều thì giờ.

Giúp gió công chúa ta, mỗi tuần đành một buổi để thành tuần cảquốc để chăm mặc nhau gối vc. Nếu bạn có một chương trình chia thì giờ đáng hoàng và thực hiện đúng theo thời khóa biểu bạn đã đề ra, bạn sẽ có giờ rỗi nhiều hơn.

Ngày những lúc dimsa sầm cũngtỷ bạn có thì giờ chỉ nên ghi nhớnguồn đáng mua và đến đúng thểđâuno bạn là đi lang thang và định gặp gỡ mua đó sẽ tìm mất nhiều thì giờ lắm.

Sống có tổ chức tạp được cho bạn tính gọn, thứ tự, rất kiêm thì giờ liên bạc, bạn có thể kiểm soát đã đáng mọi việc, mọi chỗ, mọi nơi đã trong nhà.

Không gì lợi ích cho bằng sự sống có tổ chức. Bạn đều bạn có thể thấy khó khăn, nhưng đầu đầu sẽ quen, và khi đã quen rồi sẽ thấy khốc khoẩn tiện lợi, thích thú lắm.

LÀM ĐẸP

Âm thanh làm khó cho sắc đẹp

Muốn cho con người luôn luôn thoải mái, thư thái, tươi tỉnh đã có ! nên sắp,được đáng và nữmỉ,bạnnên tránh những ! nhanh chóng,nhưchỉ ăn ăn nên nhật Những âm thanh đó làm cho người bạn nhu cơ rầm lại, nhịp tim tăng vọt lên, ảc chóng vàng và ảnh hưởng tới sắc đẹp và đẹp trong mắt của bạn. Những âm thanh ồn ào, ngột ngạt, chậm rãi ảnh hưởng tốt cho sắc đẹp nữ giới.

Tìm bạn làm quen

— Khánh, Sơn 2 thăng con trai tuổi 9 ! Thích nhạc bạ Pham. Trình bạnh nhiều hay vui, khoẻ lắm quen với nơi bạn trai gái trên 4QK. Cần thành thật (hiểu thì em đã thư đến quen) nơi tiếp tiếp kèm kèm. Thư về: 96/216-QĐ/15 Chánh hiệp BD.

— Nguyễn thị Minh Thanh tuổi 16 ở bạc ! hoàng ăn gặp rất thích chơi Guitare. Mong được đến nhận những giúp cho chúng thành cần các anh chị trên 4QK để cả đi tập trao đổi thêm. Thư về : Nguyễn thị Minh Thanh 1257 Tiện quốc Trần Sự II (khuyên Ng. thị Minh Khánh)

— I thăng con trai bước vào đời vẫn ở bảo tuy nhưng 16 năm nhưng đã quen nhưng chưa lắm nhưng vui tươi yêu thích nhạc muốn được làm quen với các bạn nên 4QK (tuổi từ 16 tới 18) và cần cho bạn gái ai thấy mến em cho thư về : Ng. văn Bình số 6/2016/BI ấp Công Hòa II Gò Vấp GB.

— Quân nhân Công giáo, Người Nam, 26ti đặc thân, đã coi tính vui phong sương, mong tìm một bạn gái Công giáo sinh thành thật đứng đắn Mode. Người Nam ở Sg và các nơng lân cận đã kết bạn lâu dài T/V. TBI Lê kim Cương số 230/20 ấp10 Phan văn Trị BH-GB (xanh)

— Nam giáo chức, 32t, vui tánh, quen miền rộng rãi muốn kết thân với một bạn gái nghèo, nhanh nhẹn, thân yêu. Không phân biệt giáo, miễn giáo đó khi cần. Có cần tính với mang Kim, nếu được sẽ nhờ làm bì thư hiểu nói tay. Thành thoảng có việc phải ở Rạch giá; chưa quen thuộc Rạch giá lắm, nên có được một bạn gái nơi đó để hiểu bạn, hướng dẫn cho bạn. Xin thư về GS. Chi, Hộp thư 1147 Saigon.

— Hoàng Đại Bảo SonKimPhụng 3 thăng con trai đang khoác trênnich bộ TRELU bodrabiến bạn vàmang tim chi em. bạn gái đi tìm ở Hernat hoặc bằng những ảnh thư cầm nhân ảt thích xin thư vềNguyễn kimPhụng KBC 4441-C Hàm chuyển từngnơi

— Cần lại gì cho người đôi điều đáo, cho cuộc sống cô đơn, cho ! người trai đã 21t đến. 31 tuổi, có cho chăng là ! cuộc sống gian truân. Ai thông cảm xin thư về :

Dương ĐĐH KBC 4418

THỂ THAO

V.N.C.H. DỰ HỘI NGHỊ Á VẬN HỘI 1974 TẠI IRAN

—Ủy Hội Quốc Gia Thể Thao và Thể Vận VN sẽ cử đại diện tham dự hội nghị tổ chức Á V Hội 74 vào tháng 12-73 tới đây' để trình đầucho quyền tranh đua thể thao của Trung Hoa QC được dự vì trong tổchức Á V nay tại Téhéran, Iran.

Phái đoàn đại diện ký hội sẽ gồm ông Chủ tịch Đinh văn Ngọc, phó Chủ Tịch Ngoại Vụ Hoàng phủ Linh Kỳ gồi lên thăm Phan như Mỹ.

Ban tổ chức Á Vận Hội 74 trong những tháng qua đã đổi hoạt THDQ để thay bằng Trung Cộng trong các cuộc tranh tài cấp kỉ kỳ năng 1974 đành cho khu vực Á Châu mặc dù THDQ là một hội viên sáng lập tổ chức Á Vận Hội nay.

Các cuộc tranh luận về chức ảo đại diện Tự Hoa đã kéo dài khiến thăng liền, và chín 22 hội viên đã tổ chức nay thành ba phe khác nhau Trung đó, đồng ý với Iran là quốc gia tổ chức Á Vận Hội 1074, có Nhật bản và Afghanistan.

Chống đối mình lật lập trường cây và bênh vực THDQ cả VN, Israel, Thailand...

Các quốc gia như lại đông hơn hết như India, Philippines, Indonésie... khóm có ý kiến đòi khoét.

Cuộc hội nghị trong trong tuần tháng 11.73 sẽ giải quyết: xỉ phảcchỗ THDQ tại Á Vận Hội.

Nữ Tài tử Kiều Chinh như sương khói trong phim Hồ Muộn.

Nhạc sĩ Hồ Cầm Pablo-Casals không còn nữa

Pablo Casals, ! nhạc sĩ hề cầm danh tiếng trên thế giới bỏm thế:hai đã từ trần tại ! bệnh viện ở San Juan thọ 96t.

Pablo Casals, nhạc sĩ kiêm soạn nhạc gia Tây Ban Nha, đã bị đau tim cách đây ba tuần lễ và được đưa vào điều trị tại ! bệnh viện ở ngoại ô San Juan, sau khi gặp thế khăn trung bề thống hà hấp.

Một thân nhân trong gia đình nhạc sĩ Pablo Casals cho biết, ông từ trần lúc 18 giờ (giờ quốc tế)

Ban «Tứ Cầm Kennedy» trình diễn tại Đà Lạt

Ban Tứ cầm Kennedy trình diễn đêm hôm 20-10 tại Giáo Hoàng Chẳng Viện Đalat trước sự hiện diện của Đại Tá Tỉnh Trị Trưởng Tuyên Đức Đalat, Ông Giám Đốcphái Việt Mỹ Đalat và một số quan khách VN và Ngoại Quốc khoảng ;ớn 300 ngư ời dự thính.

Buổi hòa tấu kéo dài suốt 90 phút đã được tràn thể quan khách tán thưởng nhiệt liệt.

Ban Tứ cầm Kennedy là ! nhóm 4 nhạc sĩ danh tiếng của Hoa kỳ. hiện là giáo sư âm nhạc tại trường Cao đẳng Kịch nghệ Thailand. Các nhạc sĩ trong ban Tứ cầm gồm có nhạc sĩ Marguerite Quarle. Schenkman, nhạc sĩ Rose Marie Jamison vĩ cầm, nhạc sĩ Edgar-Schenkman thổi huyền cầm, và nhạc sĩ A.a Maria Maldonado hề cầm. Đây là cuộc trình diễn lần thứ hai, của ban tứ cầm tại VN sau một loạt các buổi trình tấu tất thính, ông vào hồi tháng 6 năm nay.

Mọi liên lạc với :
ĐIỆN ẢNH TÂN NHẠC
Xin đề ông **THIÊN HÀ**
chụp báo Hòa Bình

Sáng chủ nhựt, Đại nhạc Hội Ib Thiên do Nó ca sĩ Thanh Thúy tổ chức có những mến ngàn mọi thu hút khán giả trẻ thích đạo

Chúa Tể Hỏa Tinh của Edgar Rice Burroughs do tổ hợp Hải Âu xuất bản

«Chúa Tể Hỏa Tinh» là đoạn hết của Bộ truyện Hỏa tinh gồm 3 quyển 2 cuốn trước là Công Chúa Hỏa tinh Hỏa Tinh Huyền Bí.

Bộ truyện kể lại ! thanh niên ở địa cầu do ! kỹ duyên được lên Hỏa Tinh và tự nhiên được lên tới nơi đây cho trí thông minh và tài năng được hết tính do những điều kiện ! ngu lý tại Hỏa Tinh. Duy Cát đã cùng thanh niên địa cầu đã giải cứu và chinhphục được một tượng đài giai nhân của Hỏa Tinh ; Công Chúa nơ Hoa Lung. Kẻ đã Duy Cát lạibị đày đọa vào trong lớc thăng đang mọc hiểm để cứu nàu tộc Hỏa Tinh khỏi nạn diệt vong (Công Chúa Hỏa Tinh)

Sống ở địa cầu vui lòng thương nhớ người ự vừa cưới và tìm lốn hoàn luân hướng về Hỏa Tinh, Duy Cát khám phá ra tên giáo của Hỏa Tinh và tự khám phá nay đã khiến Duy cát phải trả một giá rất đắt, vợ chồng bị gian ! ong dân Thiên Dương Thần Nữ (Hỏa Tinh Huyền Bí)

Duy Cát cố gắng tìm đã mọi cách giải thoát vợ, trong chuyến phiêulưu nay Duy Cát lại biết thêm giống người đa sắc ở vùng Bắc cực với trình độ văn minh tất cao, vì đường trong lòng trái không là với hệthống xuất lên quanh năm. Dân tộc nayđã dựng ! cây lớn khổ cao gần ngàn thước ngay tại tâm điểm của từ trường, ở cho đồng máy mác đã nhân cường độ từ trường nay lênthật cao và hiệu hóa từ tính khi của Duy Cát đã phá vỡ được hệ thống máy mác của trụ sạm chêm máy cũng như giải cứu lịp thoát sống CôngChúacha chồng.

Duy Cát lại tạo một thành tích vĩ đại là ! bắt giữ được mối hiểm khích lâu đời của giống dân trên Hỏa Tinh. Sau cùng chàng được lết cả ! vạn cô Hỏa Tinh tàn lên ngôi vị cao quý nhất Chúa tể Hỏa Tinh.

Bộ truyện Hỏa Tinh do Tổ Hợp Hải âu xuất bản lần lượt từ tháng 9-73 đến nay, với khổ 12x16 mỗi quyển gồm 3 ngàn trang đã giá từ 400 đến 500đ.

NỘ KIẾM CƯỜNG HOA

Tân phái võ hiệp kỳ tình của CỔ-LONG

VƯƠNG QUỲNH NGÂN dịch

(TIẾP THEO)

Tuy là người đại ! trí đại tế, trong việc cết nhực thêm tình cốc chủ cũng khó nói thành lời Mộng Bạch nghĩm giọng đáp :

— Tâm ! chu tiêu bối tại ba đã biết. Bất luận Tiêu cô nương cảiuyên tính tuyệt kỳ hay không tại ba vẫn tuyệt đối sẽ không cùng nàng động thủ.

Đẻ Vương các cũ thở dài ! thưởn thượt, dường như muốn nói gì thêm Song rồi Người lại vẫy tay bảo :

— Tiêu huynh đệ đi đi ! Lúc nào rảnh, nhớ đáng quên vẻ thăm ta.

Thiếu niên áo xanh đưa Mộng Bạch đi khuất sẽ phương đông mà nhớm Thiếu Phàm đại sư ~ ẩn chân đờngđang nhìn theo, nhìn không thấy người nữa nhìn theo hướng. Ngọc Cơ chân nhìn thở dài nói :

— Thiếu niên này là một kỳ nanitử khó thấy trong cuộc đời ! trọc nây, chẳng trách nếu Lạnh Đại tiểnsinh lại đi kết bạn rang niên.

Thiếu Phàm đại sư nói :

Mộng Bạch đã được chân truyền các sư huynh nên được ! Lam Đại tiên sinh bồi bổ thì mười năm sau chẳng ta không phải là địch thủ.

Đẻ vương các chỉ rất lấy làm ân ủi nở cười :

— E rằng không tới mười năm.

Đạo nhân áo xanh mỉm bụ Vô Đang buật miệng chen nói :

— Vô công không nói lim gì,riêng sẽ phân đấu ! tượng và dũng khí của Mộng Bạch đã khiến chàng! tạng bọn đệ tử rất mến !

Các chủ tỏ vẻ bất tiếc :

— Trung sang. Thiết đãm. nghĩa đồng sang tuân. chỉ tiếc cho Phi vô (Các chủ bằng chuyện đó) Chúng ta vẻ các thôi.

xXx

Giờ ấy đưa đã một số giang hồ danh hiệp đã đến trước bình sinh.

Trên một triền núi, trên đường đi có suối nước trắc tách lẽ bên, thiếu niên áo xanh liền dừng lại lấy nước tiêu thương thế cho Triệu mộng Bạch đoạn rịt thuốc cần Ngọc tiên Cung rồi bằng bỗ lại.

Dưới ánh mặt trời, mặt Triệumộng Bạch đường như rực rỡ, mỉm cười nói :

— Huynh đệ không ngại do đây rịt thuốc cho tiểu đệ khiến tiểu đệ cảm kích khôn cùng.

Tay nói, tay lại nói thêm thường song từ cửa miệng MộngBạch,những lời nói nhẹng và tự nhiên như sinh thái đương đã khiến người nghe cảm thấy hết sức thân thiết. ! Liễu niên áo xanh mỉm cười đáp :

— Tiểu đệ tên gọi Dương Triều mong rằng từ nay về sau được huynh đệ gọi thẳng tên cho.

— Hề ba hô. Dương huynh cứ mở ra tay mà ! một huynh đệ hai huynh đệ, lại không muốn cho tiểuđệ gọi bằng huynh đệ thì lấy gì quý.

— Anh huynh đệ quý thì quý ở miệng thằng chất bạyết hơn đệ! Tiểu đệ từng nghe gọi ra sư ở huynhđệ! nên đã sanh lòng mến mộ.

— Lại chuyện đặt nặng.

Cả hai cứ cười. Triệu mộng Bạch cảm thấy với Dương Triều lần, ban nhiều ngày hiểm vậy rồi chẳng đến nước ngách. Khẽ gọi ngỏ Dương Triều bằng ngang cười, thở dài nói.

— Tiểu đệ cũng ! tự lấy làm sầu bổ. Bằng không. Oi chỉ sợ khi cao không được rồi.

Dương Triều ấp ! ấp bụng, nói chẳng thích cần tay cố lòng muốn kết lim anh em với Triệumộng Bạch. Mộng Bạch nhìn mấy lần tiếng đáp :

— Anh không không luận xét thấy tiểu đệ cao hay thấp. Nếu Dương huynh nhận thấy tiểu đệ được, tiểu đệ nhận thấy Dương huynh được thì đã rồi.

— Nếu tiểu đệ được cùng huynh đã kết lim hàng hộc sanh rồi chỉ giao thì thật không uổng sống trong cuộc đời này đó.

— Có ! mà nếu vậy không nên ? Chẳng là không cần lý thuộc thoiđôi nên đến lim hương hết, lim anh em cả được không ?

Dương Triều mừng lộ ra mặt :

— Huynh đã được bao nhiêu tiểu?

— Tiểu đệ hai mươi, thấy hai mươi gì đó. tiểu đệ nhớ không tiểu

Mộng Bạch lắc người không hay nên chấp tiểu tiểu nên rồi chỉ đến lớn không chớ cấc chuyện lại ngẫu.

Dương Triều nói :

— Tiểu đệ đã được 22 tuổi rồi. — Thế thì hay quá, Dương ca 22 thì là đại ca của tiểu đệ, đệ xưng tiểu đệ là đúng rồi.

Cả hai liền mốc đầi bên bờ suối nên chuyện trò. kết bằ huynh đệ. Mộng Bạch mặt thánh tú, bẩy giờ được kết nghĩa kim lang, trong lòng sung sướng vô cùng.

Dương Triều chớp mắt hỏi :

— Tuy chẳng là không chấp nê những lễ mà tôn thường, song đã là anh em thì chẳng có mấy đong kim lan chẳng hay chi đây thấy thế nào ?

— Tự nhiên tiểu đệ tuân mạng.

Dương Triều mớc trong tới ta mộ bọc vải ! bằng tay, trong bọc

(CÒN NỮA)

TÌNH TRONG MỘNG ẢO

☆ TẠ QUANG KHÔI

— 36 —

CHƯƠNG 4

— Nói mà em không tin thì nói làm gì, Thà im lặng còn hơn !

Hằng tức thành ngay :

— Đúng đó ! Mình nên im lặng ngắm mưa trên bãi biển. Anh có thấy đẹp không ? Cả vùng trời mờ mịt như có sương bao phủ .

Lượng vẫn đối :

— Chả đẹp gì hết.

Hằng cười xòa :

— Cái đáng khen đẹp thì lại không khen, còn cái xấu thì cứ khen lấy khen để.

— Anh không nói chuyện với em nữa.

— Kỳ thiệt ! Tôi đã nói rồi mà anh không chịu nghe.- Anh cứ kêu tôi bằng em rồi đến khi anh lấy Mai thì anh xưng hô với tôi như thế nào cho tiện ?

— Không bao giờ có chuyện lấy Mai nữa.

Nàng nghiêm mặt :

— Bộ anh định g ở trò bội bạc ra với nó ? Tôi biết nó yêu anh tha thiết, say đắm. Bao nhiêu hy vọng ở tương lai nó đặt vào anh hết. Nó tâm sự với tôi rằng nếu anh không thích nó đóng phim nó sẽ gửi nghệ ngay tức khắc. Mà tôi cấm nó đóng phim thì nó không nghe, bây giờ thì lại sẵn sàng nghe lời anh. Thế thì anh đủ biết nó yêu anh đến mức nào.

Lượng có vẻ hơi ngượng, im lặng, đăm đăm nhìn ra bãi biển, thỉnh thoảng kéo từng hơi thuốc lá rồi tuốt hết khói. Hằng cũng không dám lên tiếng, ngả lưng trên ghế bố, luồn hai tay xuống gáy, ngửa mặt nhìn bầu trời u ám.

Mới lát kể lâu. Lượng khẽ thở dài, nói với Hằng, nhưng mắt vẫn nhìn ra biển mưa :

— Mai anh sẽ về Saigon xin giấy đi Nhật, rồi ở bên đó một thời gian.. đủ để quên em.

Hằng cũng buột miệng thở dài. Nàng bỗng nghe lòng mình nao nao là Lượng sẽ xa nàng để quên nàng. Trong khi đó, nàng biết chắc rằng nàng không thể quên anh được.

— Có khi anh ở lại luôn bên đó để lập nghiệp.

Nàng ngồi thẳng người lên, ngó anh chăm chặp .

— Bộ anh định bỏ rơi Mai thật ?

Anh ngập ngừng :

— Anh đã tự xét lòng mình..thì thấy anh không thể yêu ai khác em được.

— Mai sẽ buồn lắm, Rồi nó khóc hết nước mắt cho mà coi.

— Thà xa nhau trước còn hơn để sau này ghét nhau..

Nàng cười nhạt :

— Đàn ông các anh đã thay đổi thiệt. Ai tin các anh thì có ngày chết không kịp ngáp.

— Anh chỉ .- Sống thật với lòng mình mà thôi..

Nàng chợt có giọng tha thiết :

CÒN NỮA

ĐỜI MỚI

☆ LÊ XUYÊN

Phần 1

— 52 —

Don trách móc :

— Đã rồi bây giờ tía mẹ tống tui lên trên !

Bác trai chắc lưỡi :

— Đây là lợi ích cho mầy chớ bộ tao vô! mà mầy đuổi xua hay đày đọa gì sao mà mầy kêu quá vậy ? Có một năm cho qua trường thôi mà mầy.

— Một năm ăn chực nằm nhờ.

Bác gái tấy rà :

— Tao nói mầy đừng có lo ! Mười mọng như mầy, ở trên người ta cũng dư sức nuôi. Chẳng lẽ bây giờ mầy muốn tao với tía mầy phải đóng tiền cơm tháng cho mầy ? Dầu tao với tía mầy có làm vậy, ở trên người ta cũng chẳng chịu lấy..

— Hay là tía mầy chở gạo lên..

Bác trai phì cười :

— Đi bây mầy làm nghề bán gạo, thu gạo của dì lóa bằng ba bốn căn nhà mầy mà mầy kêu tao chở gạo lên trên thì có khác gì chở củi về rừng ? Mà tao biểu mầy đừng thắc mắc vụ này. Hồi trước cả nhà dì tấn cư xuống dưới sầy thì nhà mình cũng chứa hết.

— Có mấy đứa con của dì nữa hả ?

— Có mấy đứa lớn thôi.

— Ủa rồi mấy đứa kia đâu ?

— Thằng hồi ngu ! Mấy đứa kia chưa sanh thì cũng như mầy vậy.

— Ở hồ.- Mà cũng kỳ cho tui : bây giờ tui lên trên ở cũng như tui đi.. đâu sợ hay ở trừ ở bụi gì vậy.

Bác trai gắt ngang :

— Thôi đi mầy ! Thằng sao cái gì cũng quá lố hết ! Lúc thì muốn nhắm mắt lăm còn, lúc thì ở đó thắc mắc từng chút một chịu không nổi. Mầy quên rằng dì bây dượng bảy mầy còn tính xin mầy làm con nuôi sao ?

Don lắc đầu xua tay :

— Thôi. chẳng thà để tui rảnh lên trên ở đậu cho qua một năm chớ bắt tui làm con nuôi không được đâu ! Thà làm con người nghèo...

— Người nghèo thì sẵn của đâu nuôi mầy ,

— Mình làm con nuôi thì mình nuôi tía mẹ nuôi mình chớ ! Thà như vậy mà tui còn chịu hơn. Bởi vậy tui nói nước với tía mẹ nếu ở trên tính bắt tui làm con nuôi thiệt, tui dông về dưới nầy đó !

CÒN NỮA

Ô CHỈ

TRẦN ĐỨC LAI

— 135 —

Ngọ mỉm cười :

— O cho chuyện nhờ người nấu cơm như ri là sướng hỉ tui lại lo chuyện khác có thể mắn khổ tui được à !

O Chỉ mỉm cười không nói chi nữa vì O sợ nói nhiều lỡ O Mẫn tính ý biết được chuyện giữa O và Ngọ !

Ngọ ra vo gạo O Chỉ đun nồi nước O Mẫn mần thức ăn ! O Mẫn hỏi :

— Tui coi bộ yêng Ngọ dạo ni đổi tánh đổi nết lạ lắm hình như yêng nó có chuyện chi lo buồn thì phải thưa O Chỉ.

O Chỉ khẽ gật đầu .

— Hình như rứa nhưng không hiểu chuyện chi ?

O Mẫn thiệt thà đáp :

— Tui hỏi yêng nó, yêng nó chỉ mỉm lời đôi chút, là yêng nó yêu một người mà người nó không yêu lại yêng nên yêng nó buồn...

O Chỉ cười đáp :

— Không hiểu yêng nó mê thương ai ?

— Răng mà b ết được đàn ông kín đáo lắm !

— Cũng tội nghiệp...

O Chỉ cầm chiếc que gẩy rơm cho lửa bằng đều một tay vẫn đun rơm vô. Lửa nóng mần mặt O Chỉ đỏ hồng. trông thiệt đẹp thiệt hợp với nước da trắng phau của O Chỉ, đôi mắt bồ câu đen nhảy, giọng lông mi cong vướn càng thấy O Chỉ xinh đẹp thiệt !

O Mẫn nhìn O Chỉ cười nói :

— Trông O Chỉ xinh quá à ! Như ri chỉ mà quan Phủ chả mê O Chỉ !

O Chỉ gượt mỉnh hỏi :

— O nói chuyện chi lạ rứa ? Quan Phủ mô mê tui ?

O Mẫn đáp :

— Tui biết, quan Phủ hôm nọ đó đến nhà ta đánh bài thưa O Chỉ mê say O Chỉ lắm !

— O đừng nói nhảm, lỡ bên ngoài người ta nghe được, họ đồn bà rầm thì phiền lắm !

O Mẫn nói :

— Đồn thì sợ chi thưa O ?

— Chả sợ chi hết nhưng tui còn con gái, nói người ni mê, người ti mê, chả tiện tỷ chi hết à !

— Ừa hé !

Ngọ bưng rá gạo vô hỏi :

— Nước nôi chưa O Chỉ ?

— Sôi rồi. đưa gạo tui đổ và cho yêng Ngọ !

— Thôi, việc của tui, O để tui mần. không O lại biểu nấu cơm mà người ni hầu, người ti hầu..

O Chỉ cười nói :

— Rứa thì yêng đổ gạo vô nồi đi..

— O Chỉ quay lại vừa dụng cặp mắt của Ngọ chăm chú nhìn O Chỉ. Ngọ say mê trước nhan sắc xinh đẹp lạ kỳ của người yêu. hầu ngăn người thở dài..

O Chỉ cười hỏi :

— Chuyện chi mà yêng cứ thở dài thâm thượt như ri?

Ngọ đáp :

— Tui có một vài chuyện buồn mà không nói với ai cho được !

O Mẫn cười nói :

— Tui vừa nói với O Chỉ đó hỉ ..

Ngọ hỏi :

— O nói chi ?

— Thì yêng nói rằng, tui nói rứa chứ có chi mô ?

(Còn nữa)

CÂY BÚT TỬ THẦN

BẠCH LANG

— 17 —

PHẦN I

Người con gái không nói nữa.

Trần Hảo Nghĩa tến tới bên người con gái, sát thật sát. Mắt đối mắt.

Rồi một cái hôn xảy ra.

Tử bổ

Thời gian đi chậm lại,

Bông tối đã lan tràn từ lúc nào.

Mưa đường như cũng đã tạnh rồi.

Tử bổ

Mưa đã tạnh thật sự.

Họ đã buông nhau ra.

Bốn mắt nhìn lên trần nhà.

Người con gái hỏi :

— Anh thấy thế nào ?

— Huỳnh Hoa muốn hỏi gì ?

— Chuyện vừa rồi ?

Tử bổ

— Chị đã b ết tôi từ trước.

— Đúng tôi còn biết nhiều hơn.

— Vì tôi...

— Chứ chả lẽ vì ai ?

— Chị b ết gì ?

— Ta hãy nói chuyện rồi anh sẽ hiểu tôi biết gì về anh. Nếu tôi có đặt những câu hỏi anh trả lời nhé.

— Vâng tôi sẽ trả lời.

— Thành thật ?

— Vâng tôi sẽ thành thật.

— Anh vào đây bao lâu rồi.

— Độ hai năm.

— Cục đưa anh vào đường biển ?

— Đúng.

— Anh vào móc rập với ai ?

— Không tôi hoạt động đơn tuyến.

— Vậy anh có nhiệm vụ tổ chức một lưới điệp báo ở đây.

— Đúng vậy.

Hắn ngạc nhiên. Sao cô gái này biết điều đó. Chỉ có những cấp lớn, cấp tin cẩn, cấp thuộc Phòng Hành chánh của Cục N.hiên Cứu mới biết được hắn lãnh bao nhiêu tiền.

Thấy hắn suy nghĩ. Cô gái tiếp :

— Anh trả lời đi. Tôi đã nắm trong tay anh và còn đang ở sát bên anh. anh còn đầu sao.

Hắn nghĩ cô ta đã biết nhiều về hắn. Cô ta đã có những khẩu hiệu đúng, thì cô ta không thể là đối phương được.

Hắn đáp :

— Đúng ! Đó là chi phí để tổ chức của tôi.

— Anh đã thực h ện lưới đó chưa ?

— Dĩ nhiên là tôi.

Đó là điều hắn nói dối, bởi vì hắn chưa làm gì cả. Tiền độ hắn đã xài hết.

— Anh đã liên lạc với Trung Ương ?

— Đó là điều bắt buộc.

— Bằng phương tiện nào ?

— Thì.. bằng điện đài và bằng đường giây giao liên qua Pháp.

(Còn nữa)

ĐÀN BƯỚM TỰ DO

Leonard Gerstle

Bản Việt Văn của Lê Hồng và Anh Lanh

— 16 —

Chàng hỏi :

— Ở đâu ?

Nàng mủa tay :

— Trên sàn nhà.

Chàng gật đầu :

— Rồi để trên sàn nhà.

Nàng lấy muỗng, nĩa, dao ăn và một miếng vải nhỏ trong ngăn kéo trải trên sàn nhà ngay trước bàn cà phê của chàng. Vừa làm nàng vừa hỏi :

— Anh này, mù có phải là một tật di truyền không anh ?

Chàng lắc đầu :

— Tôi chưa nghe ai nói đến chuyện đó cả.

— Ba anh có thấy dưỡng không ?

Chàng trả lời :

— Tôi không b ết, ông mất cách đây sáu năm rồi. Hồi còn sống, tôi thấy bình như ông bình thường.

Nàng nhỏ nhẹ :

— Chắc anh nhớ ba anh lắm phải không ?

Chàng gật đầu, vẻ mặt buồn buồn :

— Phải nói tôi nhớ ông thật nhiều mới đúng. Khi tôi lớn lên, ông là người bạn duy nhất của tôi. Ông đối xử với tôi điều lắm.đến nỗi tôi cảm tưởng ông không còn là ba tôi nữa. Lan hiểu tôi muốn nói gì không ? Từ khi ông mất đi, tôi và má tôi vất vả quá. Má tôi không những phải đóng vai một người mẹ, bà phải đóng vai một người cha của tôi, là chị, là anh, anh họ, cả bác sĩ và luật sư nữa... nghệ sĩ, dân biểu.. Lan thấy, bà nhiều nghề kinh khủng không ?

Nàng trầm ngâm :

— Tại hiểu ý anh muốn nói gì rồi, Nhưng tại sao khi sinh ra anh lại bị mù ? bác sĩ có nói tại sao không ?

Chàng kể :

— Họ nói khi mẹ tôi mang thai tôi, trong tử cung mẹ có vi khuẩn. Điều đó có nghĩa là bộ không hiểu gì hết. Lan biết rồi đó, mấy ông bác sĩ khi nào không hiểu cũng cố làm bộ hiểu để em vi khuẩn ra để giải thích hết.

Nàng thắng thắn :

— Tôi nghe người ta nói những người đàn bà mắc bệnh giang mai khi sinh con đều sẽ bị mù ngay lúc lọt lòng. Liệu mẹ anh có bị bệnh đó không ?

— Cô chờ tới lúc gặp bà, rồi biết. Cô sẽ cho tôi nghe những gì cô nghĩ về mẹ tôi.

Nàng hỏi :

— Khi nào tôi gặp bà ?

— Khoảng một tháng nữa. Tôi chỉ còn một tháng nữa được sống tự do thế này thôi. Sau đó mẹ tôi sẽ tới đây để xem tôi sống như thế nào,có những chuyện gì xảy ra... Đúng ngày đã hạn định bà sẽ bước vào cửa căn phòng này. Cô có tức nghe tiếng bà nói rồi cô xem nhiều chuyện vui lắm. Bà có viết vài cuốn sách. Tên bà là Bích Ni.

Nàng nhíu mày :

— Tên nghe không quen lắm, có lẽ tại tôi ít đọc sách. Bà viết loại sách gì anh ?

— Sách trẻ em, một loạt nhưng cuốn sách vẽ trẻ con. Lan thử đoán xem ?

— Sách trẻ em hở ?

— Ừ trẻ em, truyện một đứa bé mù tên là Donny.

Nàng tỏ vẻ hoài nghi :

— Bé Donny ấy hả ?

Chàng cười :

— Tôi đó, bé Donny bà viết là tôi đó.

Nàng kêu khẽ :

— Trời đất, vậy mà anh không nói...thật anh là Donny không ?

— Thật đó. Tôi thề. Tôi ghét mang tên là Donny lắm

(Còn nữa)

CHUYỆN CÔ QUÝ ANH

KIỀU CA

— 23 —

Mở đầu

Tụi bạn tôi chưa đứa nào bị bắt, nhưng lũ khác thì nhiều, cứ kể mất vô mấy trường nội trú nhưn là ở xứ lạnh. Có gì lạ đâu, tại các đấng cha mẹ bận như ông bô bà bố tôi, bận sáu đuổi nhau, bận làm giàu, bận tranh ăng. Tụi chúng tôi bị dồn lại một nơi mà, lại có nhiều giai cấp quá, thành ra đứa nào cũng cô đơn. Trời ơi, khi người ta cô đơn người ta chán cuộc đời, người ta làm đủ thứ chuyện khó mà đoán trước được. Và người ta hư hỏng.

Nhức đầu quá. Thiệt tình tôi không muốn lý luận gì hết trơn trọi. Lý luận. để lành cho mấy ông giáo bà giáo bán phở, muốn phổ biến trò chơi luân lý, đạo đức. Cho bây giờ, bao tử tôi đang đòi hỏi dầy. Tôi suốt nước miếng hoài, nước miếng chưa k hay sao mà bao mặt bao gan tôi dữ dội. Và chạt xe của tôi cứ tự động theo con đường nào gần nhất, tôi tha bảo.

Thông thấy xe của ông nhưng tôi cũng không lấy gì làm chắc chắn sẽ gặp lắm. Nh ều lúc ông đi xe lại tha bảo, đi du dương với đôi bằng xe Honda để đánh lạc hướng. Lúc đầy cửa bước vô tha soạn,trông thấy ông ngồi lù lù ở đó tôi mới yên tâm. Ít khi tôi thấy rõ mặt ông như thế, dù đang đói hoa mắt, tôi cũng thấy ông cố ngồi nghiêm trang, nhưng tóc tai, mặt mũi bơ phờ. Mái tóc ông lười chải, rủ xuống trán, rà vạt lông léo. Lông tôi nao nao. Thiệt tôi chết vì tình cảm.

Bác Long nhìn thấy tôi trước, lên tiếng :

— Kìa Nhon, có con gái mày tôi kiếm.

— Hả ?

Ông hơi giật mình ngó lên, và trông thấy ngay tôi. Ông xếp tập giấy trước mặt lại, gượng cười. Tôi đi tớ, đứng sát bàn làm việc của ông.

— Có chuyện gì vậy. Qúi ?

Tôi lắc đầu, và đưa tay vuốt tóc.

— Không. ba.

Ông lắc đầu nhè nhẹ. Chắc phiền tôi. Tôi biết mà, ông đang nghĩ là phải đưa tôi về nhà, hay ít nhất cũng phải lo cho tôi vụ rắc rối nào đây. Ông hỏi :

— Con đi gì đây ?

— Con đi xe, ba.

— Con có cần gì không ?

Câu quá dí chớ. Nhưng tôi biết trả lời sao đây. Lúc nầy ta sự không gặp được ông, giờ gặp được rồi, có một câu dễ ợt lại nói ra không nổi. Nhưng nói gì ? Xin vài trăm ra đầu đường ăn phở ? Như vậy phải nói lý do về vụ bỏ cơm trưa hôm nay. Mà nói ra, có vẻ không ổn tí nào. Đâu phải mình đến đây để vô mớt phe với ba mà làm khổ mẹ ?

— Thôi được. Ông nhìn đồng hồ. Còn sớm, đợi ba chút. Ba làm việc mấy cái tin trang trong nghe.

Ông ra dấu cho tôi ngồi xuống ghế. Nhưng tôi vẫn đứng. Ông cầm cái viết viết, đặp đặp rồi xé xấp giấy quay ronéo ra từng mảnh nhỏ lấy ghim ghim mảnh này vô mảnh khác. Ông làm thật lẹ chỉ nhấp nháy, ông đã gạt cả đống giấy còn lại sang bên và vô một tờ giấy vụn nếm vào sọt rác.

— Rồi đó cang Long. Lát chỉ cho sep Typo dùm mos, chứ...

Ông đứng dậy. Tôi liếc nhìn bác Long và nhớ tới cái cảnh ở phòng khách hôm chủ nhật. Coi bác có vết sưới nào không ? Có lẽ có và được che dưới lớp vải áo rồi. Bác Long hỏi :

— Về sao ?

— Về luôn Để coi con nhỏ cần gì đây.

(Còn nữa)

MẬU GIANG HỒ

CÔN LINH

— 66 —

Thế ngó Hà cười hỏi :

— Bây giờ em cũng không còn tin tưởng ở anh nữa sao.

— Không phải vậy ! Em lo ngại là một mình anh làm sao ? Bọn chú chứa chắc chắn phải mướn nhiều đu đẳng nhiều tay anh chị để bảo vệ cho họ.

— Em nói đúng ! Nhưng một mình anh em không tin là anh để đương đầu với họ một cách dễ dàng sao ?

Hà nhìn chiếc cặp đựng tiền rồi nhìn Thế vẫn chưa tin là hai người đang có một số tiền to tát như vậy..

Ước lượng cũng có trên mấy trăm ngàn.

Thế lo lắng, giọng nằm.

— Chưa bao giờ anh hưởng những giây phút kỳ thú như đêm nay.Mai đây chắc chắn là các tay anh chị trong xã hội đen sẽ bắn bạc nhiều về hành động của anh. Bọn Tư Lùn mất, hết uy danh..

— Tư Lùn ?

— Trùm du đãng nhưng sai phái như sai con nít.. Bọn cớm có sống em bà chủ chứa đầy thế lực nhưng anh siêu như nhật giờ nào.

Rồi Thế kể lể tất cả những việc đã xảy ra cho Hà nghe. Bao đầu Hà còn lo sợ nhưng càng lắc nàng càng thích thú. Nàng hỏi thiền Thế không kịp thở ;

— Anh lên xe bọn tên Sáu rồi làm sao anh hành động được. Chúng có ba thằng..

— Bởi chúng đông như vậy nên anh bắt buộc phải hành động ngay. Hành động giữa lúc chúng không đề phòng..

— Lúc nào ?

— Xe vừa ra khỏi khoảng đường nhà chứa. Anh ngồi sát bên tên Sáu. Chiếc cặp đựng tiền để trên gối anh ta,..Xe ra tới đường lớn anh vụt la lên :

— «Khoan !»

Tên Sáu hỏi :

— Gì vậy ?

— «Tôi bỏ quên gói đồ đem cho bà chủ..,

Cả bọn hỏi mau :

— Đồ gì ?

— «Lộn xộn đồ vậy ?

Anh cái sát vào tai tên Sáu nói nhỏ !

— «Bạch phiến !

Đôi mắt hắn sáng lên ngay và bảo bảo dừng xe !»

— « Ngừng xe lại :

— Lúc đó, anh chắc bắn hoàn toàn không đề phòng mà chỉ nghĩ đến gói bạch phiến anh vừa mới nói. Hắn bảo anh :

— Làm ăn gì kỳ vậy chuyện sống chết mà anh quên ?

Anh cười bịa chuyện :

— Tôi không muốn bọn Tư Lùn biết nên phải nói trở là đi kiếm bà chủ chứ thật tình là để giao hàng.

Hà hỏi mau :

— Làm sao anh biết được chúng có dính líu tới Bạch phiến.

Thế ngó chỗ khác :

— Tại nhà chứa đó cũng có bạch phiến mà.

— Làm sao anh biết ?

(Còn nữa)

TIẾP THEO **A** TRANG 3

vụ vi phạm an toàn trong số 180 vụ xảy ra tại Thủ Đô. 56 người tại Saigon đình lưu vào các vụ phạm pháp gồm có 359 người, trong số chúng người A Rập, một người Hồi, một Pháp Kiều và một Mỹ kiều.

Vấn đề quân hàng tiêu thụ, trong khoảng thời gian từ 10 tới 16-10, riêng Cảnh sát Quốc gia Thủ đô đã lưu giữ 645 người liên can đến việc buôn bán, ăn trộm và gây đoạn mạ tục.

Cảnh sát tịch thu 2kg 651 á phiện và 1 kg 151 bạch phiến.

TIẾP THEO **B** TRANG 3

ba em gái tên Công — tăng Tôn nữ Phương Trang 5 tuổi Công Tằng Tôn Nữ Phương Thanh 11 tuổi và Công tăng tôn nữ Phương Mai 15 tuổi con của ông Ưng V. Mạy mất vợ chồng lo, sầu thành khối lên đau của Được. Sau khi nó xông tiêu tiếp, Được mộp chạy vào nhà, tự bắn vào đầu 1 phát, gục chết ngay tức khắc. Riêng ba em gái nói trên bị thương nặng được chở đến bệnh viện điều trị.

Theo sự dự đoán của nhiều người thì CS Được uống cuồng bắn 1 hơi 4 mang người chỉ vì tư thù mà thôi. Thì hài của CS Được đang quàn tại nhà xác Chí Hòa. Nội vụ biện chứng trong vòng điều tra của nhà chức trách.

TIẾP THEO **C** TRANG 3

mỗi tuần dạy nhiều lớp là 24giờ, tính ra nếu không bị trừ vì nghỉ ngày, mỗi tháng chỉ lãnh được tối 20 ngày. Với số lương đó chưa đủ đã mua 1 bao gạo. Ly là chưa kể chi phí khác.

Đồng trước tình trạng bi đát đó đại diện các GS đợi giờ đã thỉnh cầu tăng Thượng Thượng VHGD cứu xét và chấp nhận những điều sau đây :

1.— Được tăng giá biểu dạy giờ để kịp phần nào với giá sinh hoạt leo thang hiện nay.

2.— Được hưởng tiền phụ cấp 3000đ gạo những tháng dạy, như những CS công chức khác.

3.— Cứu xét rộng rãi cho được hưởng lương khoán. Trong khi chờ đợi xin cho được hưởng lương những ngày học sinh được nghỉ chính thức.

4.— Xin tìm mọi cách cho được lãnh lương ngay sau mỗi tháng dạy trừ khi chưa lãnh phải dạy cả năm mới có SVL, rồi lại có hai ba tháng sau mới có tiền. (TVT)

TIẾP THEO **D** TRANG 3

phát xuất từ giới thân cận của Thượng Tọa Thích Minh chủ trương bênh tình của Thượng Tọa trở nên trầm trọng vì gây rối, nhế không phải bị đầu độc. Người tin tức cho giải thích thêm rằng Thượng Tọa Thích Minh rất lấy được người bà con thân thuộc chăm sóc thức ăn, nên việc đầu độc thực khó xảy ra. Chúng tôi đang kiểm chứng tin này.

TIẾP THEO **E** TRANG 3

Lộc.

Lang Hà cho đời Đế Vương Triều Tường vàng và vì đại như thế không có Nga Mỹ đến chiến, lại không có / Nga Mỹ thao thức địa lý thì lãnh đạo chiến gối chỉ vẽ giang con gái thiếu cần chăng những giang thiếu trang mà Nguyễn, con gái không đẹp, không được sắc nước, hoàn toàn mà công không làm nên gì hết không vẽ phía con tai thì bắn bắt thành công, nhân bọc để đi đến chỗ thành công.

Đức Triều Tường phải Chúa chúa không phải Vương nhưng phải hàng ngày nên tại lắm nên nuôi từ đời Nguyễn Hoàng theo lời khuyên của Trang tính Nguyễn bình Khiêm vào đất Trường Sơn tránh cái họa diệt vong mà Tính Kiêm, người anh

TIẾP THEO F TRANG 1

Cox, đã đặt ông vào tình thế đụng độ với quốc hội,

Nhiều nhân vật Dân chủ đã chỉ trích việc đặt vị chương lý mới ấy thuộc thẩm quyền tài phán của Bộ Tư pháp giống như ông Cox trước khi bị TT Nixon bãi chức. Một số nhân vật Cộ g hòa cũng phản đối chuyện này.

Các nhân vật đảo chủ đề đòi đã

TIẾP THEO 1 TRANG 1

nhận, điều kiện mà Do thối đã đòi hỏi trong hơn năm nay

— Chưa biết Do Thái sẽ vui lòng rút ra kênh Suez tới bao nhiêu, nhưng có lẽ sẽ xa lắm, rất tới nơi vào gần là đèo Dayan là cùng.

Ô. Vigal Allon, phó Thủ Tướng Do Thái đã tuyên bố tối thứ bảy trên Tivi những điều kiện như Ô. Eban đã nói ở trên. Ô Allon tuyên bố Do Thái còn có thể chấp thuận (nếu hai bên đều rút lui khỏi hai bờ kênh Suez) một lực lượng khăn áp của LHQ đóng trên 2 bờ kênh để ngăn chặn 2 địch thủ.

Ô. Allon nói : Sự khác biệt của chiến tranh này với chiến tranh 6 ngày năm 1967, là Do Thái phải quên đi cái thói có thể khinh miệt kẻ khác và từ nay phải biết kính sợ người Ả Rập.

NHỰT KÝ HÒA BÌNH

(Tiếp theo trang 1)

TT Nixon vẫn ghét bão cáo. Một đêm ta của ông trong cuộc vận động tranh cử 1968 kể rằng, ông coi báo chí như bọn dầu trâu mặt ngựa. Khi báo chí tới sắc tin, ông nói : «bọn dầu trâu mặt ngựa ấy do lại đang làm rộn thì nữa». Viên phụ tá viết trong cuốn «Selling the President» «Ông ta (Nixon) chống đối báo chí kịch liệt. Mặc khi ông trở thành Tổng thống, chẳng ta phải bảo vệ ông khỏi bọn nhà báo».

Trong cuộc họp báo tối thứ Sáu 26-10, TT Nixon đã than phiền ông là oan nhân của bão rất tỉ hại nhất trong cuộc đời chính trị 27 năm, rằng báo chí đã xuyên tạc ông. Vì sự kính trọng vị nguyên thủ quốc gia, không có bão nào vặn lại nhưng chắc có anh kỹ giả tự hỏi : «Không có vụ Watergate, thì lấy đâu mà «xuyên tạc» ?

Một lần nữa, TT Nixon lại tuyên bố nhất định không từ chức. Nhưng trong năm qua, TT Nixon đã tỏ ra lúng túng mạnh hơn, rồi lại lui nhiều lần :

Lúc đầu, ông nói chẳng có viên chức nào ở Bạch Ốc liên hệ tới vụ Watergate, một vụ trộm bụng bét», nhưng rồi đành thay thế một loạt nhân viên thân tín nhất và thân mạnh đã bị nhân viên bão cáo lão.

Kế Thượng viện lập Uỷ Ban điều tra vụ Watergate, ông tuyên bố, sẽ đặc quyền của hành pháp, cấm không cho các phụ tá Bạch cung khai trước Uỷ Ban. Đến khi Uỷ Ban đòi bắt những kẻ không chịu khai, TT Nixon đành ra lịnh cho nhân viên Bạch Cung vẫn sẵn sàng trả lời tất cả mọi câu hỏi của Uỷ Ban.

Đến vụ bằng mặt, lúc đầu ông cũng nại an ninh quốc gia và đặc quyền của hành pháp, nhất định không trao cho ai, rồi đến khi Hạ Viện tiến hành thủ tục điều tra truy tố truất quyền, thì ông vội vàng nói sẵn sàng trao bằng cho ông tòa Sirica.

Nay, sau khi cách chức ông Cox, TT Nixon tuyên bố sẽ bổ nhiệm 1 người khác thay thế, nhưng hầu như chẳng còn ai tin tưởng. Quả bản Nghị Sĩ (37/100) vừa đề nghị một dự luật cho ông tòa Sirica bổ nhiệm một Công Tố Viên đặc biệt thay ông Cox, mà TT Nixon không có quyền cách chức.

Những cuốn băng xử vụ Watergate đã như một màng lưới được dăng ra. Khi đã mắc lưới, càng quẫy càng bị cuốn chặt. Và cuối cùng, rất có thể T.T. Nixon sẽ bị đẩy tới cái thế phải từ chức.

Cách đây vài ngày, lãnh tụ lao động mạnh nhất thế giới là George Meany, cho rằng TT Nixon có vẻ đang suy sụp thần kinh, và ông nên từ chức

Cùng cách ăn nói của lao động, tuy có vẻ lỗ mãng, như đôi khi khá chân thật.

LỘI NGƯỢC GIÒNG

(Tiếp theo trang 1)

chỉ vụ ông lóng phóng với cô, đọa cho phóng thanh toáng lên cuốn băng đầu ở nệm giường, ghi lại những lời ông !! tế đê ... xôm. Tự đó chẳng thấy ông động tĩ là nhân danh Thượng Đế nữa.

Cách đây vài ngày, lãnh tụ lao động mạnh nhất thế giới là George Meany, cho rằng TT Nixon có vẻ đang suy sụp thần kinh, và ông nên từ chức

Cùng cách ăn nói của lao động, tuy có vẻ lỗ mãng, như đôi khi khá chân thật.

LỘI NGƯỢC GIÒNG

(Tiếp theo trang 1)

chỉ vụ ông lóng phóng với cô, đọa cho phóng thanh toáng lên cuốn băng đầu ở nệm giường, ghi lại những lời ông !! tế đê ... xôm. Tự đó chẳng thấy ông động tĩ là nhân danh Thượng Đế nữa.

Cách đây vài ngày, lãnh tụ lao động mạnh nhất thế giới là George Meany, cho rằng TT Nixon có vẻ đang suy sụp thần kinh, và ông nên từ chức

Cùng cách ăn nói của lao động, tuy có vẻ lỗ mãng, như đôi khi khá chân thật.

TIẾP THEO Z TRANG 1

Ai Cập đề nghị là các quốc gia xuất cảng dầu đồng chấp nhận đồng Mỹ kim trong việc mua bán dầu và hãy đòi được trả tiền dầu xuất cảng bằng đồng Anh kim, Frare Pháp và đồng yen Nhật.

Mặt khác tin từ Bale cho biết các quốc gia kỹ nghệ tây phương và Nhật Bản đồng ý là Nhật cần có 1 hành động hòa hợp nào để đương đầu với 1 cuộc khủng hoảng nhiên liệu trên thế giới.

Trong khi đó chính phủ Venezuela quốc gia xuất cảng dầu lớn thứ 3 trên thế giới, vừa loan bão sẽ tăng giá dầu lên 56c/0 kể từ ngày 1-11.

Trong cuộc họp bão ngày thứ sáu, TT Nixon đã dọa Âu châu có thể bị cắt viện trợ nếu Đông tối vi thiểu dầu, thế mà không chịu họp tay với ông để giải quyết vụ Trung Đông.

TIẾP THEO A TRANG 1

thêm cơ hội gần gũi dân chúng. Tôi gọi điện thoại hỏi Cảnh Sát Trưởng San Francisco và được trả lời rằng ở đây có sự mui trần.

Ngày hôm sau tôi đã phải đóng đẹp xe lửa có gắn máy lạnh đi từ Los Angeles tới San Francisco. Hôm nay Khrushchev có về tươi tắn hơn đêm qua và đã bỏ ý định bay ngay về Vladivostok. Tôi đến cho ông biết chương trình thăm viếng đã được thay đổi. Chúng tôi đã thu xếp để Khrushchev có thêm nhiều dịp tiếp xúc với dân chúng. Tôi cũng coi thêm với ông rằng : «Dĩ nhiên, tôi có thể có người ái ngại cảm tình với ông, sẽ thấy cả một bộ hàn vai người đứng và ông có thể bị trầy da ít thế lắm » Ông cười và trả lời :

— Tôi biết. Tôi đã bị như vậy nhiều lần ở Nga rồi !

Tôi sau với ông :

— Chúng tôi đã quyết định tổ chức giống như năm là một ngày từ viên Tổng thống ấy. Thành thường chúng ta sẽ bắt đầu ghé ại mỗi vùng quan điểm của khách.

Đọc và cổ động Hòa Bình

LYSO 6

thuốc MỚI NHẬP CẢNG

• VỆ SINH MIỆNG và CUỐNG HỌNG

• DIỆT TRÙNG Ở MIỆNG VÀ LƯỠI

• Súng nướu răng

VIÊN NGẬM THƠM và NGỌT

KN 04 BYT/2.2.73

THƠ BÂY GIỜ

• VƯƠNG TÂN chọn

SẦU MIỀN HEO HÚT

Phước Long ta đến một chiều
Tình nghĩa sơ sác tiêu Điểu buồn tênh
Dốc xe nghiêng đỏ gập ghềnh
Lăng nghe tiếng thức dả ở lên nhà sầu
Nước sông Bé chảy về đâu
Cá đơn cô kỷ rầy cầu Dầlun
Hàng hàng lớp lớp chập chùng
Núi đồi ba ra cây vùng ngút xên
Một miền nước độc ma thiêng
Một đàng sống chẳng, triền miên thăng ngày
Bầu trời trĩ nỏ heo may.
Chợt nghe lành lạnh lòng rầy rứt sầu.
Biết tìm em ở nơi đâu
Tôi miền heo hút lũng sầu mong ai

PHAN NGUYỄN HUYỀN ĐÔNG
«Sa ngẫu lớp sống phủ ta TN

MỪNG BẠN VINH THĂNG

Ô kìa
Hai mái trăng hôm nay sao sáng quá
Nỗ hồi rào mà tớ chẳng được hay
Gặp nhau đây mừng bạn ta cứ say
Tớ giải ngũ bạn vinh thăng Trung tá
Đời binh nghiệp chúng ta đâu số cả
Tớ vẻ vườn bạn tiếp tục nỏ hoa
Chúng sức nhau gây dựng nước nơi nhà
Hẹn gặp lại khi anh thăng Đại Tá.

Linh giả ĐINH VĂN HAY
mừng các bạn BQP-TNTC và Cục ANQD mới vinh thăng.

TIẾNG NÓI QUÂN CÔNG

2 năm phế binh không số cấp dưỡng

Qui Nhơn ngày 27-9-1973

Kính gửi : Đại tá Giám đốc Nha Hưu bổng và cấp dưỡng 127 Đoàn thị Điểm Saigon

Tôi kỷ tên dưới đây : phế binh Nguyễn văn Ánh Cựu Hạ sĩ ĐPQ số quân 38/137942 cấp độ Tan Phế Tạm Thời 50% có cấp dưỡng - căn cước số 08885970 cấp tại Tuy Phước ngày 14-5-1971, hiện cư trú Phường Trung Hiếu, Quận Nhơn Bình Thị xã Qui Nhơn.

Trân trọng kính đề đơn lên Đại tá Giám đốc Nha Hưu bổng và cấp dưỡng cứu xét cho tôi sớm có số cấp dưỡng Phế binh và Số Phụ cấp dưỡng gia đình. Nguyên do như sau : tôi hưởng cấp dưỡng Tạm Thời 50% từ tháng 10 năm 1969 đến tháng 10-1972 phải Tái khám lại, tôi gởi Sổ vào Nha Hưu bổng và cấp dưỡng và được Tái khám tại phòng miễn dịch Nha Trang ngày 17-8-1973 được Hội đồng miễn dịch cho cấp độ Tan phế y như cũ. Vậy nay tôi làm đơn này lên kính xin Đại tá Giám đốc xét cứu xét Hồ sơ tôi có Số cấp dưỡng đề cuối 1 vợ và 4 con. Gần một năm nay tôi không tìm ra ngày cao vợ con đói nheo ngày cao vợ con đói nheo nhóc, kính xin Đại tá thương tình giúp đỡ sớm cứu xét trong khi chờ đợi Đại tá Giám đốc cứu xét Hồ sơ Gia đình tôi kính đăng lòng biết ơn sâu xa.

Kính đơn
Phế Binh Nguyễn văn Ánh
Cựu HS ĐPQ. Số quân 38/137942

Ý kiến THU PHONG

Xin bổ CCB thông báo tình trạng hồ sơ cho đương sự.

TIẾP THEO C TRANG 1

thứ bảy quân chính phủ đã dẫy lui cộng quân khỏi các vòng đai phòng thủ và đã cởi rộng vùng kiểm soát của mình tại 2 địa điểm Tram Khnar và Spiang, cách thủ đô 48 cây số về phía Tây Nam. Cùng trong vùng Tây Nam Nam - Vang, cuộc hưu chiến ngăm khởi diễn từ hôm 7-10 tại Kompong Tuol cách thủ đô 19 cây số lại vừa bị phá vỡ khi quân Chính phủ đã cuộc tấu công vào các vị trí địch tại đây trong đêm thứ sáu, trong thứ bảy tiến các QL 4 nối Nam Vang với hai cảng Kompong Som và 5 nối Nam Vang với thành phố lớn nhất Battambang, bị cắt đứt từ gần 2 tháng nay, lực lượng chính phủ tiếp tục cuộc hành quân nhằm khai thông 2 đường tiếp tế huyết mạch này. Người ta, hôm thứ bảy 1 đoàn gồm 8 chiếc tàu đã từ VNCH tới Nam Vang 1 cách an toàn.

TẠP GHI

(Tiếp theo trang 1)

Tuy nhiên, ngay bây giờ cũng có những vấn đề khúc mắc đang cần được tranh luận. Trước tiên là vấn đề xếp hạng ngạch trật.

Có người đã nhìn ngay vào quy chế quân nhân hiện đích và cho rằng tất cả mọi người đều phải vào binh nhì rồi mới đi lên dần đến Đại tướng.

Chịu ảnh hưởng nặng nề của quy chế quân nhân, mới đây Bộ Phát Triển Nông Thôn đã đưa ra một dự thảo quy chế cán bộ gồm có 3 cấp :

— Cán bộ sơ cấp
— Cán bộ trung cấp
— Cán bộ lãnh đạo.

Một công dân, dù có bằng tiến sĩ hay cử nhân, muốn vào công chức đều phải vào sơ cấp mới được qua trung cấp và lên chỉ đạo.

Một đề nghị như vậy lẽ dĩ nhiên thô mà được chấp nhận vì chuyên môn của hành chánh và chuyên môn quân sự khác nhau. Mọi công dân nhập ngũ đều phải vào binh nhì vì không ai có thể không biết tí gì về quân sự mà tự nhiên nhảy vào lãnh đạo ba quân. Nhưng trong hành chánh, một công dân thường có thể đi thẳng vào làm Tổng Giám Đốc, Tổng Trưởng hay chuyên viên ngay.

Nếu phỏng theo quy chế quân nhân thì rồi công sở chỉ còn là một cơ quan xã hội dùng để trù đãi cựu quân nhân thương phế binh và cô nhi tử sĩ.

Vậy điều kiện trước tiên của một quy chế cán bộ là phải tiên hiệu làm sao để có thể tuyển mộ và phát triển nhân tài. Nhân lực là nguồn gốc tối hậu của mọi cuộc canh tân. Để là điều dân tiến mà chúng tôi muốn được các nhà soạn thảo quy chế cán bộ lưu ý.

THIÊN HỒ

Thuốc trị sốt rét

Paludrine Viên

nhập cảng từ Anh-Quốc

đã có bán tại các nhà thuốc tây.

KN. 24 BYT/QCDP

Thời Trang 73
DÙNG PHẤN SỮA BEL
(Beta-Mini-Make-Up)
— Da trắng mịn trẻ đẹp
— Không cần dùng phấn lót
— Không bắt nắng
— Không mốc, không nổi hột
— Không hại da
— Cách dùng dễ dàng
Có bán tại các nhà thuốc Tây

Có thai... Ụa, Mửa, Bầu, Mệt mỏi lưng, cả huyết áp, hãy uống thuốc Dưỡng Thai hiệu Nhanh Mau. Các tiệm thuốc Bắc đều có bán. Nhà thuốc 498/3 Võ di Ngày Phú Nhuận.
NBYT số 534 ngày 20.11.63.

Sạch huyết trắng
Rửa âm hộ, cầm máu bằng thuốc LISTICA khử trùng. Hết mùi hôi, hết ngứa, không đau xót có bán tại các nhà thuốc Tây

Sirop BANNOX
TRỊ BAN NÓNG
ĐAU NHỨC — SỔ MŨI — KHÓC ĐÊM — LÀM KÍNH
Có bán tại các nhà thuốc tây.

MUỐN TRỊ
CẤP KỲ và TRƯỜNG KỲ
CÁC BỆNH BAO-TỬ
hãy uống
Alutan
PHÁT MINH MỚI của THỤY-SĨ-ĐỨC
MỚI NHẬP CẢNG VÀO VN.
Alutan tác dụng cấp kỳ và trường kỳ
Alutan trừ các bệnh bao tử trị ở mọi cấp (bao tử, thần kinh hệ, giảm ngay sự bài tiết quá độ) chận đứng đau quặn nhờ sự kết hợp của nhiều chất.
Mới phát minh tại Thụy sĩ - Đức, bởi viện nghiên cứu SIEGFRIED giữ độc quyền khắp thế giới
Alutan dễ uống và vô độc khi dùng ở liều thông thường, chỉ 2 viên mỗi ngày
Alutan gia tăng sức mạnh và hoạt động điều hoà ngay.
Alutan trị mọi bệnh về bao tử, mọi căn nguyên, cấp tính hay kinh niên
Alutan nhập cảng lần đầu vào VIỆT-NAM
hãy mua ngay
Alutan
BÁN KHẮP CÁC NHÀ THUỐC TÂY
IPC

CÁC NHÀ CHĂN NUÔI LƯU Ý
Để giải quyết một cách giản dị và an toàn mọi vấn đề sát trùng hệ thống cung cấp nước và chuồng trại, tránh bệnh nhiễm trùng cho gia súc, chúng tôi xin giới thiệu :
GERMISOL
GERMISOL một sản phẩm hảo hạng, cần thiết đầy đủ, khả năng đảm bảo hữu hiệu cho gia súc, gà, luôn luôn khỏe mạnh, mau lớn, vô bệnh, làm giảm mức tử tuất.
GERMISOL giá rất rẻ, chỉ cần chỉ ra tối thiểu quý vị sẽ thâu lợi tối đa.
Hai cả trình bày hợp với tất cả mọi trại lớn nhỏ.
Chai nhựa 60cc để pha vào 120 lít nước.
Bình nhựa 4 lít 5.
NHẬP CẢNG TỪ HOA KỲ
Bán tại các nhà thuốc Tây và nhà bán thực phẩm gia súc
TUCO phân phối của UPJOHN
KALAMAZOO — MICHIGAN — HOA KỲ
Đại lý độc quyền : Viện bào chế O.P.V.
Trung tâm phân phối : 94 Lê văn Duyệt Saigon 3

Riabal®
Tablets
20 viên
Riabal
New Pyrin Analgesic
Chú trị :
Cơ giật gây đau nhức ở đầu, đầy, rượt, đa lưng, đầy sưng, đau nhức sau khi mổ.
Cơ giật lúc một sưng vì cơ sở
Sưng lá mít
Đau nhức ở hệ thần kinh cả sơn
Đau bụng lúc kinh kỳ
THUỐC BẢY
Đại lý độc quyền : Viện Dược Phẩm KIM
3C, CAO THẮNG - SAIGON

MỚI NHẬP CẢNG
THUỐC LỌC MÁU DÉSINTEX
VIÊN BÀO CHẾ RICHARD PHÁP QUỐC
PHONG NGỨA — GAN YẾU
ĂN KHÓ TIÊU — NỔI MỤN
Nên uống thuốc "lọc máu"
— DÉSINTEX —
Da dẻ tươi tốt
KN: 61/BYT/QCDP

Phân ưu

Được tin :

Thân Phụ

Thiếu úy BÙI THANH LIÊM vừa thất lộc.

Chúng tôi thành kính phân ưu cùng tang quyến và cầu chúc linh hồn cụ sớm về nước Chúa.

Thiếu tá Tiểu Đoàn Trưởng
cùng toàn thể SQ. HSQ và BS
Tiểu Đoàn 417

CÔNG TY ĐIỆN LỰC VIỆT NAM
NHÀ TRANG BỊ

Thủ Đức, ngày 24-10-1973
Số 5276/CDV/TB/KU

Cáo Thị Đấu Thầu
Công Khai

CÔNG TÁC : Xây cất văn phòng kho và nhà Trường Trung Tâm tại Trung Tâm Điện Lực Quảng Đức.

THỜI GIAN THỰC HIỆN : 5 tháng

TRỊ GIÁ ƯỚC LƯỢNG : 7.844.247đ

TIỀN KÝ QUỸ TẠM : 130.000đ

TIỀN KÝ QUỸ THIỆT THỰC : 1/30 trị giá thuận thầu

NGÀY VÀ NƠI NẠP ĐƠN DỰ THẦU : Nạp đơn dự thầu tại Phòng Họp Nhà Trang Bị — Công Ty Điện Lực Việt Nam — Thủ Đức từ 8 giờ đến 9 giờ ngày 9-11-73.

NGÀY VÀ NƠI MỞ THẦU : Mở thầu vào 9 giờ sáng ngày 9-11-73, tại Phòng Họp Nhà Trang Bị — Thủ Đức

NƠI THAM KHẢO HỒ SƠ VÀ LẤY MẪU THƯ THUẬN THẦU : 1) Nhà Trang Bị Công Ty Điện Lực Việt Nam Số Kết Ước tại Thủ Đức (đối diện Nhà máy Điện Điện Saigon).
2) Nhà Hành Chánh Công Ty Điện Lực Việt Nam, 72 Hai bà Trưng Saigon (Số Hành Chánh Tổng Quát).

Công-ty Điện Lực Việt-Nam

THÔNG CÁO

VIỆN VĂN HÓA PHÁP trân trọng thông báo : việc ghi danh chập học cho khóa Hạ 1973—74 sẽ theo những ngày giờ sau đây :

1) Học viên hoàn toàn mới bắt đầu học Pháp Ngữ

Sẽ ghi danh từ ngày 5 tháng 11 dương lịch cho tới hết ngày 15 tháng 12 dương lịch 1973 vào những ngày Thứ Hai, Thứ Tư và Thứ Sáu, tại Văn Phòng Viện Văn Hóa, 31, đường Đào Đắt, sáng từ 7 giờ 30 tới 11 giờ, chiều từ 14 giờ 30 đến 16 giờ 30.

2) Học viên muốn theo những lớp học cao hơn :

Những học viên sáo đã học qua chuẩn Pháp Ngữ rồi, bắt buộc phải qua một cuộc khảo sát trắc nghiệm để xếp hạng.

A) Khảo sát trắc nghiệm

Những cuộc khảo sát này sẽ được tổ chức vào những ngày Thứ Ba và Thứ Năm, be (3) lần một ngày, vào những giờ : 7 giờ 30 đến 8giờ30, 8 giờ 30 đến 9 giờ 30, 14 giờ 30 đến 15 giờ 30, trong khoảng thời gian từ 6 tháng 11-1973 đến hết ngày 20 tháng 12-1973.

B) Ghi tên dự thi khảo sát trắc nghiệm :

Học viên chỉ cần tới Văn Phòng của Viện Văn Hóa Pháp lấy một tờ giấy phiếu ghi danh (phiếu này thay thế giấy mời đi thi)

C) Một tuần lễ sau khi trắc nghiệm, học viên sẽ được biết kết quả ngay, và họ có thể tới Văn Phòng để làm thủ tục ghi danh vào lớp học thích hợp với trình độ của mình, tùy theo chỗ còn trống.

GIÁM ĐỐC VIỆN VĂN HÓA PHÁP

Ngân Hàng
Phát triển nông nghiệp

Cáo Thị Đấu Thầu Công Khai (Lần thứ 2)

NGÀY VÀ NƠI ĐẤU THẦU :

— Ngày 6 tháng 11 năm 1973, hồi 9 giờ tại Ngân Hàng Phát Triển Nông Nghiệp, số 7 kép Bến Chương Dương, Saigon.

MỤC ĐÍCH ĐẤU THẦU :

— Công tác sửa chữa trụ sở Chi Nhánh Ngân Hàng Phát Triển Nông Nghiệp Tây Ninh tại Tây Ninh.

TRỊ GIÁ ƯỚC LƯỢNG :

— Trị giá ước lượng công tác là : Mười mốt triệu, hai trăm bảy mươi sáu ngàn đồng bạc (11.276.000đ).

TIỀN KÝ QUỸ TẠM :

— Tiền ký quỹ tạm là : Một trăm tám mươi bảy ngàn đồng bạc (187.000đ)

NƠI THAM KHẢO HỒ SƠ :

— Ngân Hàng Phát Triển Nông Nghiệp Saigon (Phòng Vật Liệu, lầu III) số 7 kép, Bến Chương Dương, Saigon.
— Trụ sở Ngân Hàng Phát Triển Nông Nghiệp Tây Ninh tại Tây Ninh.

Saigon, ngày 26 tháng 10 năm 1973
Ngân Hàng Phát Triển Nông Nghiệp

Đất Cư Xá bán

Bán hai thửa đất liền nhau, có đường xe lửa Saigon—Biên Hòa xuyên qua, nằm trong vùng hoàn toàn an ninh sát bên trong Xa lộ vòng đai Saigon, ngay chỗ ngã 8 (rất tiện cho việc đi lại khắp nơi) của 4 con đường giao nhau : 1) xa lộ vòng đai Saigon 2) thiết lộ Saigon Biên Hòa, 3) đường vào trung tâm Thủy Quân Lục Chiến, 4) đường số 25.

Rất thích hợp cho việc thiết lập cư xá, vừa ở vừa chăn nuôi, vừa tiểu công nghệ, hay là thiết lập cơ sở công kỹ nghệ hoặc chăn nuôi đại quy mô.

Diện tích : Tư thổ rộng 41,716m2, mặt tiền có chừng 264m gián ngay Xa lộ, rất vững chắc, cao ráo, bằng phẳng, xây cất ngay không phải bồi đắp thêm đất mới.

Quí vị nào cần mua. Xin liên lạc với văn phòng Linh mục Trần Du. Số 6 Cường Để Saigon 1.

ĐT : 91.515

Phân ưu

Được tin buồn :

ÔNG NỘI

của Bạn NGUYỄN ĐỨC THÂM vừa từ trần.

Chúng tôi xin thành thật cầu chúc linh hồn Cụ sớm về nước Chúa.

Một nhóm bạn thuộc Khối Quân Y Hải Quân

PHÂN ƯU

Được tin :

NHẠC PHỤ

thầy NGUYỄN VĂN BẮC giáo chức trường Tân Thới Hiệp Hóc Môn Gia Định.

Đã thất lộc ngày 21-10-1973 tại Sadec.

Thành thật phân ưu cùng Thầy và quy quyến. Cầu chúc cụ sớm về cõi Phật.

—Hiệu trưởng và giáo chức Tân thới Hiệp
—Hiệu trưởng trường Đào An 4
—Trần quang Bình

CẢM TẠ

Chúng tôi xin chân thành cảm tạ :

— Đức Tổng Giám Mục Phêrô Nguyễn văn Bình,
— Quí Cha, Quí vị Tu sĩ Nam Nữ và Tu viện.
— Các Ca đoàn và Hội đoàn.
— Quí vị Tướng Lãnh QLVNCH.
— Quí vị Sĩ quan và Quân nhân thuộc các Quân binh chủng, các đơn vị.
— Quí vị thân bằng quyến thuộc

Đã đến cầu nguyện, chia buồn, phúng điếu và tiễn đưa linh cữu :

Cụ bà CAO VĂN GIỄM

Nhũ danh Maria NGUYỄN THỊ CA

Đến nơi an nghỉ cuối cùng.

Trong lúc tang gia bối rối, có điều gì sơ sót, kính xin quí vị niệm tình tha thứ.

Cụ Ông CAO VĂN GIỄM
Ông Bà CAO ĐĂNG TƯỜNG
Linh mục Vincent CAO ĐĂNG MINH
Cùng toàn thể gia đình

ĐỒNG CẢM TẠ.

TRUNG TÂM NGÔN NGỮ

Thuộc

Viện Đại Học Vạn Hạnh

Đã khai giảng khóa I niên khóa 73-74 vào ngày 01-12-73, dành cho Công, Tư chức, Quân Nhân, Sinh viên, Học sinh có Tú Tài I hoặc tương đương trở lên.

CÁC BAN : ANH, PHÁP, NHẬT, HOA NGỮ
và các lớp đặc biệt
GHI DANH : từ 02-11-73 đến hết ngày 20-11-73
LIÊN LẠC TẠI : Văn Phòng Trung Tâm Ngôn Ngữ số 222, Trương Minh Giảng SG3, đt : 25946

DƯỠNG ĐƯỜNG NHI KHOA

DAKAO

49 bis Phan-thanh-Giản Dakao Saigon, ĐT 99922

CHUYÊN TRỊ BỆNH TRẺ EM

— Rộng rãi — Khoáng khoát — do Bác-sĩ chuyên khoa đảm trách — Chăm nom ngày đêm.

---

moncafé®
qualité superieure

« Cà phê thượng hạng Rang xay mỗi ngày »

NHÂN DỊP LỄ QUỐC KHÁNH 1-11

Một tuất phẩm trứ danh của hãng PARAMOUNT PICTURES chọn lọc để chiếu tại hai rạp :

MINI REX-A — MINI REX-B

TỪ THỨ HAI 29-10-1973

Với hai khuôn mặt điển hình của màn bạc Pháp :
JEAN-PAUL BELMONDO - CATHERINE DENEUVE
Trong một phim của FRANCOIS TRUFFAUT

Tình yêu và tội lỗi

LA SIRENE DU MISSISSIPI

— Một mối tình được kết hợp qua mục TÌM BẠN BỐN PHƯƠNG. lạ lùng và lãng mạn.
— Bị bội phản, chàng vẫn yêu nàng đến nỗi tự nhủng try vào máu rồi trốn chạy. Bông tuyết ngập đường, lạnh thấu xương, nhưng đôi kẻ yêu nhau vẫn dìu nhau, chống đỡ và lê bước đi tìm sinh lộ tận chân trời !
— TÌNH YÊU VÀ TỘI LỖI : Một đề tài độc đáo bởi những cuộc tình từ mê ly. Một nghệ thuật tuyệt đỉnh của những người yêu nghệ. Một phim của khán giả thanh xuân. Một kinh nghiệm sống cho khán giả ưa thích mục tìm bạn tâm tình trên báo chí.

EASTMANCOLOR — ĐẠI VÍ TUYỆN
Nói tiếng Pháp — Phụ Đề Việt, Anh, Hoa

TIẾP THEO B TRANG 1

mặt trận.

Một số bị can đã kỳ khẩng cáo, chống lại quyết định của tòa tiểu hình ngày 14-9-1973. Vì sự khẩng cáo ấy, ngày 30-10-73 sắp tới Tòa Thượng Thẩm sẽ họp để duyệt xét lại toàn bộ vụ kiện.

Vấn đề đặt ra, là : các bị can trong vụ đường, có phạm tội làm lũng đoạn nền Kinh tế quốc gia hay không ? Muốn trả lời đúng xác, phải đọc hồ sơ. Không đọc hồ sơ, câu trả lời chỉ có giá trị nguyên tắc.

Trên nguyên tắc, tội lũng đoạn nền kinh tế QG, đã mơ hồ. Mơ hồ như khi nói người này phạm tội tham nhũng, người kia phạm tội chơi bời.

Thực ra tội tham nhũng không có, và không được định nghĩa bởi luật pháp. Tham nhũng là một từ ngữ thông dụng (gênérique). Luật chỉ quy định tội biển thủ, phủ lạm, ăn hối lộ, hối mại quyền thế, và tham dự công việc bất khả kiêm nhiệm với chức vụ đã nói. Vì thế mỗi tội đều được luật pháp định nghĩa rõ rệt.

Về tội chơi bời cũng vậy, thực ra nó không có. Phải nói xô chơi bời như thế nào ? Nếu đánh bạc, thì phạm tội cờ bạc. Nếu bắt thuốc phiện, thì phạm tội sử dụng á phiện. Nếu là con gái mà làm nghề chị em ta, thì phạm tội mãi dâm vv...

Có thể nói rằng : tham nhũng, chơi bời, là những từ ngữ luân lý. Và lũng đoạn nền kinh tế quốc gia, là từ ngữ chính trị. Chính vì vậy, mỗi khi xét xử một vụ án «lũng đoạn nền Kinh tế quốc gia», các quan tòa rất thận trọng. Những vụ án xảy ra tại các quốc gia Âu châu, sau hai độ nhà thế chiến, về tội nói trên, đã chứng minh điều đó.

Đối với thương gia, sự đầu cơ tích trữ trái phép vẫn được các quan tòa xét là có tính cách lũng đoạn nền kinh tế quốc gia.

Phàm là thương gia, nghĩa là mua vào để bán ra kiếm lời, thì ai cũng đầu cơ tích trữ, không ít thì nhiều. Thấy hàng sắp lên giá thì mua vào tích trữ, để sau bán ra có lời. Thấy hàng sắp hạ giá, thì bán ra cho mau, vì không mua vào. Tích trữ cũng thì lời, tính sai thì lỗ, có khi sạt nghiệp. Thực chất của thương mại là sự tính toán về tương lai đó. Vì vậy đầu cơ tích trữ không phải là điều phạm pháp. Chỉ phạm pháp khi sự đầu cơ tích trữ ấy trái phép, nghĩa là tích trữ một số lượng quan trọng đối với những loại hàng bị luật lệ kiểm soát (nhất là nhu yếu phẩm), gây nên sự khan hiếm giả tạo trên thị trường, để rồi sau đó tung ra bán với giá cắt cổ, bóc giá chợ đen.

Yếu tố quan trọng nhất vẫn là : sự tích trữ trái phép luật pháp chưa còn gọi là sự cất giấu hàng hóa.

Trở về vụ án đường, vấn đề then chốt là phải tìm được bằng cớ về sự tích trữ trái phép những số lượng đường vượt quá số lượng cho phép bởi bộ kinh tế. Rồi sau đó, phải chứng minh rằng các bị can đã là thủ phạm làm cho giá đường tăng từ 250đ, đến 600đ, một kí.

Các bị can có tích trữ trái phép, và có làm tăng giá đường hay không ? Bộ kinh tế là cơ quan có thẩm quyền nhất để trả lời.

Theo những bài trường thuật trên các báo, thì tại phiên xử trực tố ngày 14-9-73 trước tòa tiểu hình, bộ Kinh Tế đã có văn thư chánh thức yêu cầu tòa xét xử các bị can về tội vi phạm kinh tế, như không giữ sổ sách, không trên trên bảng hiệu, không giữ cuống hóa đơn, v.v... Mặc chiếu, bộ kinh tế chỉ nhận xét các bị can không tích trữ trái phép, và không phải là thủ phạm tăng giá đường. Bộ Kinh tế đã có quan điểm rõ rệt : Các bị can không phạm tội lũng đoạn nền kinh tế quốc gia. Ít nhất bộ kinh tế đã thành thật. Phiên xử ngày 30-10-1973 sắp tới, khi ra trước tòa thượng thẩm bộ kinh tế sẽ giữ nguyên quan điểm, hay sẽ thay đổi lập trường cho phù hợp với điều tiếng và thực chất của vụ kiện ? Trên sân khấu chánh trị tất cả mọi sự đều có thể xảy ra.

(Còn nữa)

PHÉP LẠ

Xuất hiện

Nhiều người tưởng là phép lạ khi dùng thuốc gia truyền của chúng tôi. Trước kia :

Mặt bị đầy mụn, trông thật ghê tởm, đã dùng đủ thứ thuốc Tây, thuốc Tàu, đã chạy chữa khắp nơi, đã đi khắp mọi viện, đã tốn thật nhiều tiền... mà vẫn không hết.

Thế mà sau khi dùng thuốc gia truyền của chúng tôi :

— Tất cả mụn đều biến đi hết.
— Da mặt trở nên min-màng, xinh-xắn, dễ thương vô cùng.

Còn bạn, mặt bạn chẳng may bị đầy mụn ?

Xin mời bạn đến chụng tôi 205/4 Võ Tánh Saigon. ĐT 90853 (khoảng giữa rạp Khải Hoàn và rạp Quốc Thanh) lấy một ít thuốc dùng thử. Chỉ trong vài ngày là bịnh bạn tuyệt gốc ngay.

Bạn nào ở xa, xin biên thư cho chúng tôi kèm theo bưu phiếu 300đ. để tên ông Nguyễn bá Kim, chúng tôi sẽ gởi thuốc đến tận nhà bạn.

Xin bạn cất ngay phiếu này, cất giữ cẩn thận, để sau này khỏi hối tiếc vì đã quên địa chỉ chúng tôi.

TIẾP THEO K TRANG 1

QTKSGS biết sẽ đúng sắn bay Rang Rang, trong chiến khu D, làm vựa trường cho khu trục cơ VN thực tập oanh kích.

— Nhưng đại diện MTGP lại thú nhận là họ chưa ghi nhận chính thức một vụ nổ bom nào xuống Rang Rang cả.

Cả tất cả 22 kỳ giả trong và ngoài nước tham dự cuộc họp báo dài ba tiếng đồng hồ sáng nay và đại diện MTGP đã gây bất bình cho các kỳ giả Hoa Kỳ, họ luôn luôn vu cáo chính phủ Mỹ và người Mỹ của đình lũ quân sự tại miền Nam VN.

TỔ HỢP TUẦN BÁO BÀI XÃ

truyện dài nồng nàn của dân kẹp tóc.

Kìa, tình yêu đến. Xuyt, coi chừng. Coi chừng bà chị. Coi chừng con bạn. Coi chừng ngay cả lòng mình nữa :

TÌM ĐỌC NGAY

HIỀN NHƯ MỰC TÍM

tác phẩm mới nhất của NHÃ CA

DANCING NIGHT CLUB

Chương trình ca vũ nhạc do NHƯ-AN thực hiện tại :

NUIT D'ORIENT

146 BIS PASTEUR SAIGON — ĐIỆN THOẠI 24305

XIN LIÊN LẠC : KHAI SANG 91 tơ CONG LY - SAIGON • TÌNH XIN HỎI TẠI CÁC ĐẠI LÝ

CUỐN BĂNG HAY NHẤT TRONG LOẠT BĂNG NHẠC TRẺ

HAY TỪNG BÀI, TỪNG CA SĨ, VỚI 19 BÀI KHÔNG BÀI NÀO «SẤY»

Băng **NHẠC TRẺ 5** Phát Hành **27 10 73**

Đã nghe Nhạc Trẻ 1, 2, 3, 4, thì không thể thiếu Nhạc Trẻ 5, hãy khởi cam !

Xin Liên Lạc : SHOTGUNS 19A CRYSTAL PALACE SAIGON Tình xin hỏi tại các Đại Lý

NGÂN-HÀNG VIỆT-NAM THƯƠNG-TÍN

79 ĐẠI LỘ HÀM NGHI — SAIGON

Chỉ GỞI TIỀN NGÂN-HÀNG AN TOÀN MỚI : SANH LỢI