Do anh Võ Phi Hùng Cựu HS Petrus Ký (67-74) tặng Kho Sách Xưa Quán Ven Đường (Từ microfilm Thư Viện Đại học Cornell)

4 TƯỚNG QUÂN KHU CÙNG LÊN TIẾNG

NĂM THỨ TÁM ● BỘ MỚI SỐ 1517 ● THỨ BA 18-9-1973 ● 99.8 QUÝ-SỬU

8 TRANG 35đ

hòa bình

■ CHỦ NHIỆM – CHỦ BÚT : TRẦN-DU (MINH TÂN) ■ GIÁM ĐỐC : TRẦN-HỮU-QUÝNH

TOA SOẠN TRỊ SỰ VÀ QUẢNG CÁO : 397 ✱ LÝ THÁI TỔ ✱ SAIGON ✱ Đ. T. 25.809 — 22 402
VĂN PHÒNG LIÊN LẠC và TỶ QUẢNG CÁO 105 — VÕ TÁNH — SAIGON Đ.T. 22669

Cộng - Quân đang xây dựng lại cơ sở đầu năm tới mới có thể đại tấn công

— Từ 27-1, có 60.000 quân BV đã xâm nhập Nam VN. Hai sư đoàn Cộng Quân rút từ Quân Khu 4 sang Quân Khu 3

SAIGON (UPI) - Ba trong số 4 sư đoàn bộ binh của VNCH vừa rút ra khỏi vùng giới tuyến Cộng quân nếu có xảy ra, thì cũng phải qua sang năm và bởi Cộng quân đang ở thời kỳ suy đồi gần các cơ sở, vận chuyển về khi quốc trang quân nhu và chuyển quân, đặc biệt có 2 sư đoàn Cộng quân đang rút quân khu IV chuyển sang KPC vùng tiếp giáp QK III.

Trong loại phòng vấn đặc biệt bốn ký viên quân đội của hãng thông tấn UPI, với mục đích xác định tình hình quân sự ở VNCH 8 tháng sau ngày ngưng bắn 28-1 Đại tá Hoàng mạnh Đăng Thâm mưu trưởng Quân Khu 1 cho biết.

Không 100.000 quân BV ở 5 tỉnh cực Bắc VNCH đang bận rộn thi đua các đường xá và phi trường và ít hi vọng nhỏ tấn công lớn trong năm nay.

Kể từ ngày 28-1, Đại tá Đăng nói 60.000 quân chính quy BV đã xâm nhập miền Nam VN, qua khu phi chiến hay đường mòn Hồ Chí Minh bên Lào.

Hanoi nay đang tăng cường hệ thống chuyển vận và đưa trên 16.420 tấn trang phục, vũ khí xa đạn được vào Nam trong tháng 8.

Cộng quân theo lối ĐT Đa g sáo hoàn tất đường 14 ở BV chạy qua các tỉnh Quảng Trị Thừa Thiên. Quảng Nam và Quảng Tín. Con đường mới xử dụng được trong một thời tiết xấu sẽ chạy từ gần lăng đi ở cả Sa huỳnh ven vùng kiểm soát của chánh phủ chỉ là 1 phần được bảo vệ bởi 2 sư đoàn BV.

Sa huỳnh là nơi xảy ra trận đánh ác liệt nhất 3 tuần lễ sau ngưng bắn tháng 2 vừa qua khi VC mưu chiếm vùng này lần đầu tiên. Hiện tháng này ác chiến lại xảy ra quanh quận lỵ Tam quan cách Sa huỳnh chưa đầy 8 số phía Nam.

Đại tá Đăng nói lúc đường 14 đến tới gần Sahuynh hướng ở Công sản vẫn chưa từ bỏ ý định cắt đứt VNCH để có đường ra biển, cắt quốc lộ 1 là con đường duy nhất nối liền Huế Đà Nẵng với các tỉnh khác ở phía Nam.

Nước phi trường Khe Sanh đang được cải tiến để nhận máy bay MIG ba cánh, các nước xã quanh khác ao Cộng sản đang lấn lấn đường bao cũ của Mỹ ở Tây Ca cũ ở 30km Đông Bắc Khe Sanh và 2 phi trường khác của Pháp xưa kia trong vùng thung lũng Ashau, 72km Đông Nam Khe Sanh.

Từ tàu 28-1 Cộng Quân đã mang vào QK 1 5 Trung Đoàn phòng không, nhiều hơn tiểu SAM 2.

XEM TIẾP 4 TRANG 8

CĂN CỨ VÀO GIÁ TRỊ BẤT ĐỘNG SẢN ĐỂ ĐÁNH THUẾ

Thuế nhà đất tăng theo thời giá khỏi cần có văn kiện lập pháp

☐ Mỗi năm phải đóng thuế từ 1-1 đến 30-9. Đóng chậm sẽ bị phạt tới đa 30%.

SAIGON 17-9 (HB).—Theo sắc luật số 014 ngày 21-10-72 là một trong số 60 sắc luật trong thời gian 6 tháng ấy quyền thi. Thuế Điền Thổ rất lại coi còn 2 cọc là thuế Ruộng vườn và Thổ Trạch. Các nhân viên tài chánh thuế trực cũng như bành chánh, cho Hoa Bình đã loan đang rão rất học áp về thuế này vì bắt đầu hành thâu vào năm 74.

Quyền định đóng theo luật nhằm người có nhà đất, ruộng vườn, phải đóng thuế mỗi tháng trong đó bao gồm cả những ruộng đất cấp phát theo chương trình Người Cày Có Ruộng đã bắt 1 năm ấn hạn được miễn thuế vào đầu tháng 1-74 cho tới cuối tháng 9-74 và từ đó về sau, mỗi năm phải đóng thuế trong hạn kỳ từ 1-1 đến 30-9. Sau ngày 30-9 đóng trễ, người thọ thuế phải chịu phạt 1 số tiền 3% tổng số thuế phải đóng nhưng tổng cộng số phạt không được quá 30%.

Có 1 Uỷ Ban định thuế và 3 năm tại định lại 1 lần

Thuế thổ trạch cũ rất phức tạp, một lần thay đổi thuế suất rất khó khăn. Thuế điền thổ mới, tuy tính thâu đang học tập rất tiện cho Cả hai bành thâu Cải bản thuế ruộng vườn là trị giá căng suất ruộng vườn đó bằng số thóc thâu bình thuế thổ trạch là trị giá bất động sản chịu thuế. Số thuế phải chịu phạt 1 số tiền 3% tổng số thuế phải đóng nhưng tổng cộng số phạt không được quá 30%.

Việc ấn định căng suất ruộng vườn cũng như giá trị bất động sản để chịu thuế Điền Thổ do 1 Uỷ Ban phụ trách và cứ 3 năm định lại 1 lần cho thích hợp với thực trạng năng suất ruộng vườn cũng như thời giá của bất động sản.

Địa phương định mức tối đa. Bộ Nội Vụ định mức tối thiểu

Thuế ruộng vườn mới được ấn định tối đa là 6% và tối thiểu 3% trị giá căng suất trong năm.

Cần cứ vào mức định như trên thuế ruộng, như HoaBình đã loan có thể 5000đ. 1 mẫu trong năm đầu là năm 1974 do cần cứ mỗi mẫu ruộng 1 năm có được không 60 giạ mỗi giạ tức 1600 tới 2000đ.

Tính trung bình tối thiểu là 3% và tối đa là 6% — mức 5.000 đồng thuế một năm đang được tính là vừa phải.

Riêng thuế Thổ Trạch, gồm thuế suất 1,5% trên trị giá và 1% trên giá bán trước nhưng tối thiểu phải bằng 0,5% trị giá đầu hàng hiện nay.

Địa phương ấn định mức tối đa và Bộ Nội vụ định mức tối thiểu là để tránh sự bất công giữa thành phố và nông thôn.

XEM TIẾP 3 TRANG 8

Đức Giáo Hoàng lo ngại chiến tranh ĐD tái phát

◁ Đức Giáo Hoàng cũng lo Chỉ Lợi khó tránh nội chiến.

CASTEL FANDOLFO16.9(AFP) — Liêu Chỉ Lợi sẽ có thể tránh nổi cảnh nội chiến? Đây là câu hỏi mà Đức Giáo Hoàng Phao lô đã đặc đề khác khoải đã ra trước các tín đồ hôm đã đọc trênNguyện trong ngày Chúa nhựt cuối cùng của Mùa Hè tại Castel Gandolfo.

Đức Giáo Hoàng đã kêu gọi nhiều cho dân chúng phải cầu nguyện cho Chỉ Lợi, cho Ngài cũng thêm 3 nguyện do lo ấu mới: Chỉ Lợi, các biến cố Mozambique và dịch tả ở Ý Đại Lợi.

Đức Giáo Hoàng nói: — Hãy nhìn ra xung quanh chúng ta. Chúng ta có nạn dịch tả, nạn ngộ chúng ta, xung mày mà có rất ít người nhưng đây là ngày cầu lớn và đang sự cho chúng ta mọi người.

XEM TIẾP 3 TRANG 8

Phát ngôn viên Chính Phủ phản đối vụ F. Castro tới Cam Lộ

SAIGON (17 9 HB) — Phát ngôn viên Bùi Bảo Trúc bình luận về ông Fidel Castro viếng vùng Cam Lộ ở Bắc Quảng - Trị cho rằng đó là việc xâm phạm tới chủ độ của V.N.C.H. Bởi vì vùng Bắc Quảng Trị là vùng do quân CSBV vượt tuyến vi phạm Hiệp Định Genève chiếm đóng, chứ không phải vùng VC.

Dầu lửa thế giới lên giá

Bộ trưởng Lưỡng nước sản xuất dầu ở đang họp ở Vienne đã đồng ý cần phải tăng giá dầu lửa.

Trong khi đó Lê Bá đưa ra 1-10 để quốc nhu hoa đã cả 100đ/ô Cô gây đầu của Mỹ, nếu các Công ty này không đồng ý việc quốc hữu hóa 51% ở ấy.

Không có thông cáo chung

Hội ben Pháp và Trung Cộng có thể xử không đưa ra một thông cáo chung như thường lệ. Các nguồn tin thân cận của phái đoàn Pháp nói là phía Trung cộng có vẻ bất mãn vì Ô. Pompidou từ chối lên tiếng mạnh mẽ chống lại việc hai siêu cường can thiệp vào các công việc nội bộ của Âu châu và Phi châu.

GẠO TREO BIỂU NGỮ bán giá chính thức nhưng không có gạo bán

● Nhiều tiệm bán lẻ không mua được giá chính thức nên không thể bán giá chính thức.

SAIGON 17-9 (HB).— Mặc dầu đã qua ngày 15-9 thời hạn chót được ấn định, cho tới ngày 17-9 vẫn còn rất nhiều tiệm bán gạo lẻ ở Saigon—Chợ - Lớn và Gia - Định chưa treo biểu ngữ « Tại đây bán gạo với giá chính thức theo thông cáo của Bộ Kinh Tế. Một số tiệm buôn lớn đã treo biểu ngữ rồi nhưng vẫn không có gạo bán và theo giá chính thức mà chỉ bán toàn cấp lẻ theo giá thị trường tự do. Theo thông tin viên của chúng tôi thì hầu hết các tiệm bán gạo lẻ ở Saigon—Chợ - Lớn và Gia - Định chưa treo biểu ngữ « Tại đây bán gạo với giá chính thức theo thông cáo của Bộ Kinh Tế. Một số tiệm buôn lớn đã treo biểu ngữ rồi nhưng vẫn không có gạo bán và theo giá chính thức mà chỉ bán toàn cấp lẻ theo giá thị trường tự do. Theo thông tin viên của chúng tôi thì hầu hết các tiệm bán gạo lẻ ở Saigon—Chợ - Lớn và Gia - Định chưa treo biểu ngữ « Tại đây bán gạo với giá chính thức theo thông cáo của Bộ Kinh Tế bởi vì hầu hết các tiệm đã bán gạo lẻ theo giá thị trường tự do. Theo thông tin viên của chúng tôi thì hầu hết các tiệm bán gạo lẻ ở Saigon—Chợ - Lớn và Gia - Định chưa treo biểu ngữ « Tại đây bán gạo với giá chính thức theo thông cáo của Bộ Kinh Tế bởi vì hầu hết các tiệm đã bán gạo lẻ theo giá thị trường tự do.

Theo một số tiệm bán gạo lẻ, họ không mua được gạo với giá chính thức để bán, có treo biểu ngữ cũng để tỏ ra có tính thân kỷ luật do thôi. Để bù mong ước là Bộ Kinh Tế hay Tổng Cục Tiếp Tế hãy phân phối cho họ các loại gạo đã được Bộ Kinh Tế ấn định giá để họ bán ra với giá chính thức như trước đây có nhiều chỉ điểm bán gạo lẻ của Tổng Cục tiếp tế.

XEM TIẾP 5 TRANG 8

Từ khi về Saigon, Cựu Thủ Tướng Tâm đã được tất nhiều người tới thăm dông đão nhất là giới Đốc Phủ Sư, Hình trên đây là Cựu Thủ Tướng đứng cùng người con nuôi, mới ra khỏi phòng đánh Tuổi Quang. (Hình chụp chiều 16.9.1973)

ĐỨC GIÁO HOÀNG LO NGẠI CHIẾN TRANH ĐD TÁI PHÁT

Trong tình thần của LM Nguyễn văn Minh, Hòa Bình tiếp tục tìm hiểu bóa ngài

Nếu bị Ngài, không nên để chậm

● Người bị ngài không nên cùng lúc nhờ nhiều thầy giải cứu. Cần tìm thầy cao tay. Nếu không, có thể chết

(Tiếp theo)

☆ Đặc biệt của Hòa Bình

Thông thường, một pháp sư chân chính, luôn luôn tạo sự tự tưởng một thần chế bị ngài sống nhẹ ra sao, rồi gọi ngài lên bắt cho biết rõ, rồi thế chân được không chưa hàng nhiều nhiều, có bị phản ứng không, được chỉ dẫn rõ, mới dám nhận đã tới cho biết cần.

Những chi tiết về các loại thuốc gả ngài trong số báo hôm qua, là ít điều được tiết lộ, chưa to thử nghiệm xem sao. Tuy nhiên, muốn bảo đảm người bị ngài, nên để với thầy ngài cao tay đang đã: luôn luôn thực trong và lượng sức trước khi cứu chữa.

Người bị ngài, đang đường nhiều thầy ngài cứ giải cứu một lượt, vì thế vậy, nhiều mạ, quỉ, thần thần, tiên, tổ, tranh nhau thi chỗ, làm cho thân chả giống như một quả banh, đá đi, đá lại, đá lên, đá xuống. Tạo cho thêm mệt, rối rắm bão, lạm ngăn, phải nên hết giương lên chiếu, nguy đến tính mạng.

Khi thấy chiêu cho thân nhân bị ngài, thì chúng ta đừng tin thầy cao tay mà bỏ lương không tự cho đúc các kẻ đã ra đã tiền, thì người sẽ bao nhiêu lần khiến cho bệnh nhân có thể điên không loạn trí. Cũng đừng mới thấy sơn yêu khoa, biết sức mình, có chữa đại, chẳng nhưng không được đã ngài ra mà cũng bị trong thân chính nhưng bằng chánh bịn lý Lê văn Tuấn đã giải bỏ cơ thầy lý, sau đó đã trở tự do cho các bị cáo. Vụ này mới ra tòa Tiếu hình 14-9 vừa qua và thu tuyên bố nó thâm quyền.

XEM TIẾP A TRANG 7

KHI THỎA ƯỚC MỚI ÁP DỤNG VẪN CÒN 800 NGƯỜI MỸ Ở LÀO

▼Tổng số phi công Mỹ mất tích ở Lào là 350 người

VẠN TƯỢNG (UPI - Reuter) — Không đưới 1 000 người Mỹ sống ở Lào và khi các điều khoản của Hiệp Ước được áp dụng, con số lấy sẽ giảm xuống còn 800 người. Các nguồn tin ngoại Cộng cho biết hôm thứ sáu.

Các nguồn tin nói thêm là trong số 17.000 cán bộ quân đội Pathet Lào, hơn nửa không đưới 10.000 người ở lại Hà Nội, hiện là phần lớn số quân này sẽ được rút theo các điều khoản của phụ ước.

Số việc tùy của Mỹ vào Lào trong năm qua là 500 triệu Mỹ kim, nhưng con số này sẽ được giảm xuống một nửa trong tài khóa tới.

Hoa Kỳ hứa huyện và trong năm qua đã cho đội Lào gần 60.000 người trong 10 năm qua, khi các chiến sĩ Pathet Lào đã rút khỏi Cao Ban và Lào cũng.

Chế độ liên hiệp Lào sẽ được thành hình vào ngày 11-10 tới.

Các nguồn tin cho biết là 2 trực thăng H-34 được Mỹ cung cấp cho chính phủ Lào, hình như để cho các sĩ quan cao cấp xử dụng.

Con số người Mỹ chính thức ở Lào là 1 041 người trong năm 1970 1,190 năm 1971 1,250 năm 1972 Các con số này không gồm các cố vấn quân sự, nhân viên Trung trung tình báo (CIA) và những kẻ thức đầu rất rõ tại Ubon, cách Thái Lan 30 phút đường bay.

Có không 350 phi công Mỹ được coi như mất tích tại Lào. Các viên chức tại đây hy vọng là sẽ có được thêm nhiều tin tức về số phận của

XEM TIẾP 2 TRANG 8

Vì thụ lý vụ án đường CHÁNH BIỆN LÝ SỰ BỊ THAY THẾ

SAIGON 17-9 (HB).— Theo tin báo Đân Chủ, cơ quan của đảng cần Pháp, thì ông Tổng Trưởng Tư Pháp vừa ký nghị định cử ông Thẩm phán Trần văn Thuận, thay thế ông Chánh biện lý Lê văn Tuấn tại tòa Sơ-thẩm.

Ông Trần văn Thuận, phó chưởng lý Tòa thượng thẩm Saigon đã nhận việc vào buổi trưa thứ bảy 15-9-73 và Biện Lý Lê văn Tuấn được được bổn sẽ bị tạm phạt.

Theo các nguồn tin thông thạo ở phòng Biện lý gần, Biện Lý Lê văn Tuấn mới đây đã thụ lý vụ đường.

Vấn đề nguồn tin trên, đang lý 19 giao thương đường bị gần qua tòa án quân sự mà trên 2 tại tòa đang nên bình tế trong thời chiến nhưng ông chánh biện lý Lê văn Tuấn đã giải bỏ cơ thầy lý, sau đó đã trở tự do cho các bị cáo. Vụ này mới ra tòa Tiếu hình 14-9 vừa qua và thu tuyên bố nó thâm quyền.

Ông Tâm chỉ mới gặp P.T.T. Hương chưa biết có gặp T.T. Thiệu không

★ Cựu Thủ Tướng Tâm kể lại cuộc sống lưu vong bên Tây: Hưởng lương hưu trí mỗi tháng hơn 200 ngàn, thỉnh thoảng xách đồ đi chợ về nhà nấu ăn lấy

✱ Đặc ký của LAM THIÊN HƯƠNG

II- Quen nhau 40 năm trước, ta nhau 18 năm bây giờ đối diện với nhau, ông Tâm vẫn mẹ tôi bên buyên trường chư không bao giờ đứt. Ông và mẹ tôi ăn lại thuốc vàng sau cái hai người. Nào hỏi ở Bạc liêu. Ở Cai Lậy. Ở Tây Ninh (ông Tâm chính quân Tây Ninh.) Và trong một phút cảm động mẹ tôi đọc lại 4 câu thơ mà vị cựu Thủ tướng tặng bà bởi sau khiến ông Tâm thấy mất bàng hoàng : Bà nhớ đai quá. Ông nói như vậy. Từ khi còn bé tôi đã biết cựu TT Nguyễn văn Tâm không những là một nhà chính trị nổi danh, mà còn là một người đã sáu đa cảm. Ông Tâm thơ hay và cũng

Nghe hai người nói chuyện, đầu óc tôi rối như ở rối. Khi ông vừa ra khỏi cửa, tôi lại trong vườn đã bám tôi rối nhà Nào là ông đã tuyên mạng bí mật. Nào là ông đã trước đã đọn đường... tôi cứ nơm nớp chờ mẹ thì vẫn ông sẽ ở đây để dịp thăm mẹ tôi. Nhưng mẹ tôi cũng một phòng viên. Y như khi thăm chân vị ân Trần ngọc Châu. Lần được sau phái đoàn Điều Bình sang thăm TN Chân ở Chí Hòa thì, tôi vẫn bị bộ đội như hay gặp vì sợ Quân đầu hàm phải tôi nói đi. Tôi sợ ông Tâm đoán ra tâm sự mình, và rồi thì ông không nói gì hết

Lần sau không có điều gì quan trọng. I lần tôi chưa vào I rồi bắt về chính trị. Tôi bối đó... hoặc đang nhìn tôi về nhớ... mưu đã tôi rồi Cựu Hoàng, và nhóm chính khách lưu vong. Ông Tâm nói ông ở VN với trách nhiệm mặt mũi Vị cựu Thủ Tướng mim cười, sự cười thật hồn hậu tôi nói : Đâu mà đã gì hết cả. Về thăm chỉ vậy mà Con đi lưu

XEM TIẾP C TRANG 7

10 năm sau đảo chánh 1963, vai chính trong cuộc kể lại chuyện 10 năm trước,

HỒI KÝ CỦA HENRY CABOT LODGE

NGƯỜI LẬT ĐỔ CHẾ ĐỘ NGÔ ĐÌNH DIỆM

(Tiếp theo)

Quan điểm của tôi là nhân đầu miền Nam VN phải có quyền tự tại. độc lập đối với BV, và quả thật là Nam VN, lúc bây giờ, đang bị ngăn chặn bởi BV đó.

Tôi tin tưởng rằng bốn phương chiến là phải ông hộ và trong thành với các điều khoản của Hiệp Ước Hiệp Ước chỉ trong phải trừ ra tạm lãng. Tôi không bao giờ tin rằng, trên cân bàn, chiến tranh Việt Nam là một cuộc chiến tranh chống chủ nghĩa Cộng Sản. Đây không phải là một vấn đề ý thức hệ. Đây chỉ là vấn đề miền Bắc muốn thôn tính miền Nam.

Tôi công nhận có như vậy rồi là mọi người ở cả hai miền Nam Bắc VN nhằm giải thoát cả hai vùng ra khỏi các chế độ thực dân, phong kiến đã sây dựng một kiến trúc xã hội mới. Tuy nhiên, quyền chọn lựa kiến trúc xã hội mới của nhân dân miền Nam phải được tôn trọng (1)

Ngay từ lúc bắn đầu tôi đã quan niệm rằng một giải pháp thuần túy quân sự không thể nào giải quyết được vấn đề VN. Chính vì quá niệm ấy khởi nhìn vậy, nên đã đến tôi đã đề kết luận rằng cần phải rút quân đội HK ra khỏi VN càng sớm càng tốt nhưng phải rút có kế hoạch lớp lang và tìm cách điều đình để a sắp ổn thỏa. (2)

Tôi tới Saigon trong một đêm mùa tháng tám 1963. (3) Ngày sau khi tôi trở đường từ phi trường về tòa đại sứ trong đêm tối có bắc của miền nhiệt đới, tôi thì thấy trên bề phố toàn là binh sĩ và trang đồng gác, nhưng lại quay mặt vào nhà dân chúng, sáng lấm lên trên tay. Lệnh thiết quân luật đã được ban hành.

XEM TIẾP 1 TRANG 8

Nhân tin đồn về Bảo Đại, nhìn lại giọng ích sử liên quan tới Bảo Đại

Đời sống của Cựu Hoàng Bảo Đại từ thời vàng son đến khi góa vợ

▼ Nhờ khéo chiều, thứ phi Mộng Điệp đã chiếm được cảm tình của Đức Từ Cung

(Tiếp theo)

Quốc - Trưởng Bảo - Đại đã bà Mộng - Điệp và mấy người con của bà Mộng Điệp đăng với những vùng Công Chúa Hoàng Tố mà bà Mộng Điệp sanh với Quốc trưởng BĐ qua Pháp trước, rồi đưa lên đường qua I Hồi đó, Hoàng Thân Bửu - Lộc được cử làm Thủ Tướng, nên mọi việc cai trị ở Việt Nam vẫn như cũ. Sông bạc Kim Chung, Đại Thế Giới của Trương Lê văn Viễn vẫn là nguồn lợi cho Quốc Trưởng cùng với Thứ Phi Mộng Điệp các con thân của Quốc Trưởng Bảo Đại, Thiếu Trưởng Bảo Việt, vẫn gửi tiền qua Pháp cho Quốc Trưởng và Thứ phi Mộng Điệp.

Bà Nam Phương Hoàng Hậu biết Quốc Trưởng lấy Đức thứ Mộng Điệp nhưng bà lo ấy, không thêm ghen tuông gì hết! Đức Từ Cung, mẫu hậu của Quốc Trưởng Bảo Đại biết chuyện đó, cho đó là Mộng Điệp vì bà Nam Phương sau đó, Đức Từ Cung cũng chấp nhận bà Mộng Điệp vì bà Mộng Điệp hầu Đức Từ Cung rất khéo

Sau khi trao chức Thủ tướng Toàn Quyền cho Cụ Ngô đình Diệm, Quốc Trưởng Bảo Đại không ngờ thời thế lại biến chuyển nên bà Mộng thế I Sông bạc Kim Chung, Đại Thế Giới, xóm Bình Khang của Bình Xuyên bị đóng, Quốc Trưởng và Thứ Phi chẳng với một số tiền thích hợp bên ngoài Quốc Trưởng mất một nửa lợi tức!

Thứ trưởng Bửu Lộc có ý định trông tin những người cả về trí thám hiểm I Cựu Thủ tướng Nguyễn văn Hiếu và Cựu Thủ tướng Nguyễn văn Tâm được tin nếu phái cần bình vào bà hiện Đức Bà nên I Cựu Thủ tướng Tâm ở ngại lắm, nhất là sau khi Trưng tướng Nguyễn văn

XEM TIẾP B TRANG 7

Người về từ Vũng Tàu, đích thân kể lại kinh nghiệm

HỌC LÀM CÁCH MẠNG

☆ Một đồn (đen) gần sáu trăm đồng, chất chiu thêng thêng cho chòng đi .. học Vũng Tàu, quý bà nên chuẩn bị sẵn từ miếng giẻ rách để rửa cà mèn, đèn cải đen pin, đồi đẹp, áo đi mưa và giấy viết thư

✱ Bài của NGƯỜI ĐI TRƯỚC

Một cái đèn pin

III.— Quý vị đã tập nghề tin đầu nơi 2 cùng chẳng bị tên cần thết. Tôi đã được xác nhận là không đăng. Nhưng Chí Linh là một thân vùng ngoại đô đến và đã bỗng đã có đã, có khe suối, rây rồi um tùm, có mùng thế như bao rừng, bom, khí, trám... vì đi nhiều là có cá rắn nên. Rắn tiên cây, rắn nơi bụi cỏ, rắn bên thềm nhà v...v... Thì nhà toàn của quý vị đến rắn tiêu đã chiếm đến 100 thước trên đường rút ý đây có và bụi rậm. Nếu muốn đi chuyện, an toàn bạn đem, quý vị đã mang theo đèn pin,

XEM TIẾP P TRANG 7

LỘI NGƯỢC DÒNG

THIÊN HƯƠNG

NHỮNG ÔNG TRỜI CON

Dịp kỷ niệm "một năm chiến thắng Tri Thiên", TT Thiên đã đích thân «Cần Lao ký Tạ Giang... Trung thân đã: tỉ ngọn chiến cuộc cho biết sự tình tiến tân đã chạy đến Đô Lương? tạ thấy 2 vị bố lão đang đồng hầu chuyện nhà lãnh đạo quân đội, có hai công chấp tay, trong thái độ cung kính như đang trước bàn thờ Phật. Đó là thái độ thường có của người đàn quê, chân thành kính cẩn, đầy ngưỡng mộ. Thái độ của những kẻ đi trong đêm tối tăm, ở những chốn rách tức, xa xôi ngàn mù dặm đã thấy mình được đăng gần «Mặt Trời», sung sướng, hãnh diện và tin tưởng. Chuyện xảy ra như một biến cố, có một đôi người dân quê có khi không có lần tiếp hai. Sung sướng hãnh diện. Tính cần là như thế.

Bởi vì người dân quê, trong hình ảnh các 2 vị bố lão ấy, chắc nên đây lại trở về với cái thực tế, có khi tồi phá phách, thực tế đã phải dùng "ông trời con địa phương, ông Đại Tướng, đầu Quận, đầu Tỉnh, và những ông đầu Xã, đầu Ấp

Tỉ dụ địa phương, những cái «hàm xám», những con «Cọp tên», những «bung đỏ» lên Chín, một vùng. Chính quyền trung ương thường đã bị hiểu lầm, bị thân cũng vì những ông «Trời con» địa phương đó.

Báo HB sẽ nhất hành chiến qua có đăng tin «tiếp đoàn thăm những xã Mỹ Tây bị giải tán». Tạp đoàn nếu trên bao gồm «Trời con» và trưởng Lê văn Yến, trưởng ấp Nọ, tên Khánh, một phó Chủ tịch Hội đồng Nhân dân xã, một thân viên thuộc vụ «Tôi trong bị tố cáo của tập đoàn bà biểu thị đông quá, gần lên tiếng chính trang trường học, phiếm cảng thể... Trước đó bị gọi

(XEM TIẾP TRANG 7)

(Xem tiếp trang 7)

(Xem tiếp trang 8)

NHẬT KÝ BÚT LÔNG

ỨNG ĐẠI SỰ

Nhân Hòa Bình khởi đăng bài ký của Đại Sứ Henry Cabot Lodge, có nhiều độc giả muốn đọc lại chất tiểu sử của ông Đại Sứ nổi tiếng tám nay, Bút Lông xin làm công việc sao lục.

Ông Henry Cabot Lodge, sanh ngày 5-7-1902 (tuổi bình đẳng), tại tiểu bang Massachusetts (bang quê quán của nhà Kennedy), tốt nghiệp Đại học Harvard (danh tiếng nhất nước Mỹ), 1924 cộng tác với các báo The Boston Transcript và The New York Herald Tribune.

Đắc cử hai nhiệm kỳ tại cơ quan lập pháp Massachusetts. Đắc cử vào Thượng Viện Mỹ năm 1936. Phục vụ trong lực quân thời đệ nhị thế chiến, với cấp bậc Trung Tá, cận kề bên tướng Eisenhower tại mặt trận Âu Châu. Tái đắc cử rồi tới chức nhiệm kỳ đã trở lại quốc. Được thăng hàng Brazzeteri. Croix de Guerre, và nhiều huy chương khác. Tái đắc cử vào Thượng viện năm 1946. Có ảnh hưởng lớn trong việc thuyết phục tướng Eisenhower ra ứng cử Tổng Thống năm 1952, và đóng làm giám đốc chương trình tranh cử cho ông này. Năm 1952 bị John Kennedy cướp mất ghế nghị sĩ. Được cử làm Đại Biểu Mỹ tại Liên Hiệp Quốc 1955. Được Đảng Cộng Hòa chọn làm ứng cử viên Phó Tổng Thống, chung liên danh với Nixon năm 1960.

Đại Sứ Mỹ tại Saigon từ tháng 6-1963 đến tháng 7-1964, và từ tháng 8-1965 đến giữa năm 1967.

Đại Sứ Lưu động 1967-1968. Đại sứ tại Cộng Hòa Liên Bang Đức 1968-1969.

Đại diện riêng của Tổng Thống Nixon, làm trưởng phái đoàn Mỹ tại Hòa đàm Balê và Việt Nam 1969.

Hiện là đặc sứ tại Tòa Thánh Vatican. Ngụ tại Beverly, Massachusetts.

Gia đình Lodge, và gia đình Kennedy là đối thủ chính trị của nhau từ 3 đời.

(XEM TIẾP TRANG 8)

TẠP CHÍ TỨ GIAN

MẶT ĐẤT ĐỨNG

Nhật báo Chính Luận số ra ngày 11.9.1973 đã tường thuật thắc đây đã cuộc hội thảo «VN đi về đâu» do Phong Trào Tri Thức Cộng Giáo tổ chức. Cuộc hội thảo này đã nói lên phần nào thái độ của giới trí thức trước thời cuộc. Sau đây là một vài đoạn trích dẫn ấy.

Kỹ sư Trần văn Trí đã đặt ra 3 vấn đề để xin thuyết trình đoàn tìm cầu giải đáp :

(của soạn đọc bà 8 hàng)

Luật sư Trần văn Tuyên, một trong các thuyết trình viên của thuyết trình đoàn, đã nói rằng trong tình nghĩa vô tổ chức khó làm gì được. Những vấn nhớ rằng thời đại Điệm một nhóm trí thức đã gửi thơ yêu cầu ông ta sửa đổi đường lối cai trị, ông ta đã bỏ cả hy vọng cùng đã phúc chế 5 tờ thuyền cáo của họ. Bây giờ không thấy ai lên tiếng trước những việc không hợp lý nữa.

(Xem tiếp trang 7)

hòa bình
KHẮP NĂM CHÂU
KHẮP NĂM CHÂU

10 năm sau, đệ nhất gia nô chính biệu kể lại những ngày Jackie ở Bạch Cung

Trong khi Đệ Nhất Công Dân lo bàn giao các Đệ Nhất Phu Nhân lo lườm nguýt nhau

— 10 năm sau ngày J.F. Kennedy 'vị Tổng Thống trẻ nhất của HK) chết. Ta hãy nghe vị trưởng ban Nội Dịch Tòa Bạch Ốc thuật lại những ngày đầm ấm của gia đình này

Jacqueline Kennedy là người đàn bà ăn nói tài ngôn ngữ. Đối với bất cứ ai, bà cũng dùng những câu tài lịch sự. Chẳng hạn như : «Liệu như vậy được chăng?...» thì nó thì làm ơn... «khác với bà Eisenhower thường thường chỉ thì hỏi lịch cho nhân viên nội dịch theo kiểu : «Tôi muốn phải làm cái này ngay. Anh nghe!...»...

Cuộc «cách mạng» tại tòa Bạch Ốc đã xảy ra ngày ngày 20 tháng giêng năm 1961, ngày chỉ-thức tổng phòng Kennedy lên Tổng thống.

Trước đây một tuần, phu nhân của vị Tổ g thống đắc cử đã bảo tôi : «xin ông làm ơn chuẩn bị để tôi sẽ ở «Phòng Hoàng Hậu», cho phép tôi sẽ ở «Phòng Lincoln. Tôi bảy vong việc trang trí sẽ xong trước ngày lễ tuyên thệ».

Đề nghị này bà Mamie Eisenhower có vẻ bực bực đâm. Bà hỏi tôi : «Ai đưa ra cái ý kiến sẽ phòng ngủ cho bà Kennedy vậy ? Chắc lại anh chủ cho xi ?

Sở dĩ bà Eisenhower có vẻ không bằng lòng vì xưa nay bà vẫn dùng «Phòng Hoàng hậu» để riêng tiếp các vị khách đặc biệt mà thôi. Theo bà nghĩ thì, Muốn ngủ được tại phòng ấy, ít ra, cũng phải là một bà hoàng chính hiệu con nai vàng mới được, mà bà Kennedy thì đâu có bội đủ điều kiện ấy».

Một hôm trước ngày vị đệ nhất phu nhân tương lai tới viếng thăm không chính thức Tòa Bạch Ốc, bà Eisenhower triệu tập tất cả gia nhân lại cau mày bảo : «Mỹ ấy sẽ biết đổi hết tất cả mọi thứ trong tòa nhà này. Rồi các người sẽ thấy rất sự biến đổi toàn diện ấy nó sẽ ra như thế nào»!

Hôm ấy thăm bà Kennedy cho tôi biết tất cả các chi tiết về mọi sự đổi thay trang trí trong tòa Bạch Cung mà bà muốn sẽ thực hiện.

Khi chính thức vào cư ngụ tòa Bạch Cung bà Kennedy bắt tay ngay vào việc. Bà biết rõ từng phân tử vật liệu mới phòng và chất quyết biến đổi mọi sự như đã dự định.

Ngày rằm ngày 22 tháng giêng, tất cả các toàn thợ sơn, thợ mộc, thợ đồng, thợ điện của Bạch Cung đã bắt đầu rầm rập làm vì ở tại 7 căn phòng chỉ bà của tư thất tổng thống bại lão chỉ. Tường chưa kịp sơn sơn thì tranh đã treo lên thăm mới đã giải ra, đồ đạc đã bày lại hết dưới sự hướng dẫn của các chuyên viên trang trí. Mọi người muốn điều đâu lên vì cái vụ khiêng đi dọn tới sáy. Trong khi ký thì bà Kennedy vẫn không ngừng tìm tòi để tìm cái «kho tàng bí quên» và các «của nơ đôi» cần phải cho vào kho phế thải. Có lần bà vừa cười vừa nói với mọi người : «Cô! Thực mà tôi không thể chịu được là mấy cái gương kiểu thế kỷ thứ 19 Tr ng sau mà cực mích quá vậy !

Những danh từ đặc biệt Jackie

Jackie có nhiều cái nhân tài lạ và có những danh từ rất đặc biệt. Trong cuộc sửa sang, dự đẹp nhà của thủ tướng bà thường phi vào giấy những nhận xét như gió cho tôi, trong ấy có những danh từ rất đặc đáo. Chẳng hạn như bà thể «cái mân cha, phòng ngủ có màu xanh xay sáng», cái rèm mau» giống cây Gỗ ng sinh tân tạ cái phòng đợi giống cái phòng nha sĩ đang làm bàn phòng không thể tắt cái nên nhà của đặc khách sánh giống cái sân trước patio, «ấy gạt tàn thuốc lá giống gạt tàn thuốc lá trên tòa sứ lớn v... vé v...

(Còn nữa)

Hình Trên : Vợ chồng Tổng Thống J.F Kennedy ngày chưa mất tan gia đình yên vui.

Nhân cái chết mới đây của một tác giả có 500 triệu độc giả trong 3 năm

Nhìn lại sự thành công của Papillon người tù vinh quang nhứt thế kỷ

(tiếp theo)

Vợ ông là Rita được thưởng tài cả sau khi Papillon chết. Nhờ quốn sách đó tác giả đã được thế giới thành lịch của thành phố Bale chấp nhận là «anh em nhà».

«Papi» trở thành một anh chàng «parisien». Xử lý tất đặt ngồi tên gần với đến B.B. với cô ấy Francoise Hardy, dùng cả phe, bông trả «Sau» với tiết gia Jean Fra coise Revel, bên cạnh chàng là «đức gả Simone de Beau Voir, và chàng nói về bà tên của J P. Sartre như sau : «Une dame douce et compréhensible» (Một người đàn bà dịu dàng vì rất ư là biết điều). Người ta mời chàng tới Avoriaz nhâm ski một chút tuyệt với Thủ tướng Trudeau. Nhân tiện anh chàng bèn đưa ra ý kiến «6 vấn» Thủ tướng chính phủ về nghệ thuật rất trị xứ Ca nà Đại, Vinh quang nhất trong đời « Papi », có lẽ đó là ngày chàng tới Đại học Luật khoa à được bàn hoàn chào đón bởi hàng kẻ ngày xưa đã bắt giữ và kết án chàng tử Xếp lớn các nhà tù ở Pháp cho tới Thủ Lãnh loại xử đoán, các ngài chưởng lý v.v...

Đám người cầm cân các công lý đã coi «Papi» là số giả của pi i giang bà trong thế giới những kẻ lương thiện. Khoái nhất là lúc ông Tiêm mật thám Maurice Paron, tự vẽ đưa ra ý kiến vẽ cuốn Papillon : thiết cuốn sách của anh Hm. M. Charrière ở 13 tháng sau khi cuốn sách phát hành, đã đầu cùng nghe nhắc tới Papillon. Đâu đâu cũng có tiếng nói của chàng ! Chẳng phát biểu ý kiến loạn cả lên. Nào là vụ 28 giáo Gabrielle Russier mê bạc trò tới cuối cùng phải tự tử nào vụ Ted Kennedy để cho rõ bạn gái phải chết đuối. (Papi hung hăng nói : Nếu là tôi, có nàng đâu cả hồ lăng sẽ như thế!), vẽ Nữ Phá Luân, Papi phi bì ? : «Bộ hành Bắc của tôi bằng quá, nhưng ngài đồng là I đa th tướng ! Để tiếp đón chàng, người ta tổ chức một đại hội mang tên «Đêm Papillon» trong thấy, n i có gì nói nhưng ! ...

Say mê chiến thắng «Papi» có vẻ bơi lỏi ! Nhưng không sao! Người ta sẵn sàng tha thứ cho anh chả g ! Ngày cả cách phát âm của chàng cũng vậy. Chẳng hạn như thủ tướng Chaban Delmas, anh chàng đọc thành ra Chabaud—Meldas, chỉ làm cho mọi người cười ! Nhưng chuyện đó mà ăn nhằm gì !

Jean Francoise Revel, người đã đã kích không tiếc lời những khóa một lớn lao nhất trong sự lịch sử triết học hiện đại như Heidegger, L Strauss, vậy mà trong bài viết nhan đề «Papillon Và Nữ Anh Văn Chương Truyền Khẩu», đã so sánh Papi với Cagoire de Tours. Mấy ông Công Giáo trong bài Le Dieu de Papillon», đã so sánh chàng cuộc vượt ngục, từng chuyến đi của chàng với Kinh Thánh !

Từ đông bùn đen...

Sự thành công quá mức tưởng tượng đó làm sao chẳng khiến cho nhiều người khó chịu, mặc dù trong số những người đó, có rất nhiều người đáng kính. Họ bảo : Ch chao ! Lại trò thời phô-trương, quảng cáo. Để trả đũa Papi gọi mấy người này là những tên con chó ăn văn nghệ. (des lèc litteraires). Tuy nhiên, mặc dù chẳng nói gì thì nói, đối với chàng tác, độc giả cuốn Papillon, trong số những tác giả nổi tiếng một vài người cũng đã đem lại cho chàng ta mấ t nhiều sự thực khó đã chẳng ta có thể hiểu rõ thêm tác giả, tác phẩm cũng như hiện tượng Papillon. Nhờ Georges Ménager, tác giả «Bên sự thực về Papillon», chúng ta biết về anh chàng Papi lúc còn nhỏ : Mới học sinh sẩu khoái trên học đi nhảy đầm.

vy i thấy có mặt tại lớp học, nhưng anh chàng lại luôn luôn mò tới một trường cho [illegible] Voltaire, [illegible] Henriette [illegible] chỉ.

Nhưng tất cả những hành nên tiếc khác. Henri Charrière sau khi rời bỏ nhà trường bèn đăng vô lính. Năm 1925 H. Charrière xin vào Hải quân. Vẫn chưa mãn ngôi, anh chàng bèn tổ vẽ khiêu thường cấp trên, và sau đó được đưa đến đội binh đành riêng cho những anh chàng vô kỷ luật ở Calvi. Chưa ở nơi đây, anh chàng vẫn chưa biết biệu «Papillon» bằng cách xăm chim lên ngực bàn con Bướm. Khi đã qua chân nghề nhà binh, anh chàng bèn tự mình gây thanh phế tật ngón tay trỏ để được giải ngũ. Chẳng bao sau sẽ lên sau mà, người việc giải ngũ ra lại còn được thêm tiền phế binh, thế mới hay chứ !

(CÒN NỮA)

TIN KHẮP NƠI

Bạo động tại Ấn Độ vì nạn khan hiếm thực phẩm

NEW DELHI (UPI).— Các hãng thông tấn Ấn độ loan tin các cuộc bạo động chống việc thiếu hụt thực phẩm và giá thực phẩm leo thang đã xảy ra tại tiểu bang Mysore hôm thứ Năm.

Nguồn tin trên cho biết cảnh sát nổ súng vào đám đông đang cướp giật tại các cửa tiệm ở Mandya, một thành phố cổ nhiều nhà máy đường, khiến một người thiệt mạng. Một nạn nhân khác cũng từ thương trong các vụ xô xát giữa nhóm dân chúng và chủ tiệm.

Thông tấn xã Trung Quốc của Ấn độ loan tin nhóm bạo động đã đốt 50 cửa tiệm, năm xe vận tải và hai xe buýt trong thành phố Mandya để trả thù vụ cảnh sát nổ súng vào họ.

Để đối phó, chính quyền đã phải ban hành lệnh cấm biểu tình và tụ họp tiện năm người và ra lệnh đóng cửa các lớp học tại viện đại học nông nghiệp ở Bangalore thủ phủ tiểu bang Mysore, sau khi cảnh sát đột nhập vào khuôn viên đại học và xô xát với các sinh viên bạo động.

Sinh hoạt văn học nghệ thuật

Triển lãm tranh Thái Tuấn

Phòng triển lãm tranh của họa sĩ Thái Tuấn đã được khai mạc ngày 14-9 tại Lạc Cảnh Trà quán (nhà hàng Đại Lục)

Gần 20 bức tranh sơn dầu với những màu đục, mờ ảo, bàng bạc dầu đất người xem đến một thế giới thanh bình và thần tiên.

Đây là lần triển lãm thứ ba của Thái Tuấn tại Saigon.

Phòng triển lãm sẽ tiếp tục tới ngày 5/10/1973 giờ mở cửa mỗi ngày, sáng từ 11 đến 4 giờ và chiều từ 17 đến 22 giờ.

Triển lãm tranh lụa của Tô Oanh và Lê văn Bình

Cuộc triển lãm tranh lụa của hai họa sĩ Tô Oanh và Lê văn Bình đã khai mạc tối qua 14-9 tại Hội Việt Mỹ Saigon.

Đón khai mạc phòng triển lãm, bà Hoàng Đức Nẫ, Phu nhân ông Tổ g Uỷ Trưởng Dân Vận đã mua bức «Trẻ Thơ» của nữ họa sĩ Tô Oanh giá 35 000 đồng

Cuộc triển lãm nói trên sẽ mở cửa đến hết ngày 20-9 mỗi ngày từ 15g đến 21g.

Triển lãm sách đại học viết bằng Việt ngữ

Cuộc triển lãm sách Đại học viết bằng Việt ngữ đã khai mạc sáng nay 15-9 tại thư viện Quốc Gia Sài gòn dưới sự chủ tọa của ông Đỗ Bá Khê, Thứ Trưởng Giáo Dục.

Cuộc triển lãm nói trên do khối Văn Hóa Bộ Văn Hóa Giáo Dục và Thanh Niên tổ chức với mục đích kiểm điểm số sách đại học

Viết bằng Việt ngữ hầu tìm phương cách đẩy mạnh thêm sự phát triển công cuộc sáng tác và dịch thuật sách bậc Đại học giúp cho sinh viên cũng như học giả các nơi có đầy đủ tài liệu học hỏi và khảo cứu

Có tất cả 1.200 cuốn sách về Đại học được trưng bày trong cuộc triển lãm nói trên.

Sáng chế mới

Máy diệt ruồi muỗi

Công ty Pestolite ở Nữu Ước (Hoa kỳ) vừa sáng chế được một loại máy diệt ruồi muỗi gọi là «Magic Black Lite Insects Control» (Máy Hắc Quang Diệt Trùng) để g ủ tiêu diệt ruồi muỗi rất có mỹ lạp cần trùng có cánh khác mà không g cần phải đùng tới một thứ thuốc diệt trùng nào hết. Máy này phát ra những tia tế g đen mà mắt thường của ta không trông thấy được nhưng ruồi muỗi lại không thể nào chịu được phải chen trốn vào phía mây và bị một chiếc quạt, quạt xuống một chậu nước, ếnh chìm hết. Đêm đêm, máy này có thể diệt ruồi muỗi côn trùng trong một phạm vi 22.000 bộ vuông

Máy có hai cỡ. Cỡ nhỏ dùng trong phòng giá 15.95 Mỹ kim (không gần 8000đ) và cỡ cộng đồng giá 39.95 Mỹ kim (không 20.000đ VN.)

XE HƠI BAY LÂM NẠN

Hình trên là chiếc xe hơi bay (xe hơi Ford Pinto lắp vào máy bay Cessna). Xe hơi bay đã đâm đầu xuống đất ở California sau khi vừa cất cánh để đi chiếu hàng trong tỉnh quốc Hoa kỳ

Cả 2 người ngồi trên máy bay đều tử nạn

ĂN TỤC NỔI PHẾT

TRÚNG SỐ

(Trích Nệ San (Công nhân))

Có một ... đình nọ sống bằng đồng lương cố định nên càng ngày càng sống càng không lấy gì làm dễ thở cho lắm. Vì vậy mà bà vợ mới nảm đêm nghĩ cách giúp chồng «thăng tiến» gia đình.

Một hôm ông chồng đi làm về thấy bà vợ kề sẵn một tũ lạnh trong phòng, liền hỏi :

— Tủ lạnh ở đâu vậy em ?

Bà vợ nhỉnh nhảu đáp :

— Dạ của em trúng số mua cho mình xài đấy !

Nghe vợ nói thế, ông chồng chẳng chút tỏ vẻ nghi ngờ gì.

Hôm khác đi làm về, anh ta lại thấy có thêm một cái Tivi nữa, nên hỏi vợ :

— Tiền ở đâu mà em mua Tivi vậy ?

Bà vợ yêu quí của anh ta lại đáp :

— Dạ tiền em trúng số đó anh.

Ông chồng cũng lại gật gù bỏ qua không hỏi tới nữa.

Cho đến một chiều kia, bà vợ vì phải gấp rút sửa soạn đi ăn tiệc cho kịp giờ, nên mới nhờ ông chồng pha giùm nước cho bà ta tắm. Anh chàng lăng lăng làm công việc đó mà không thắc mắc gì cả.

Nhưng khi vào nhìn thấy bồn tắm, bà vợ mới ngạc nhiên hỏi chồng :

— S.o anh pha nước chỉ đến mắt cá chân vậy ?

Lúc đó anh ta mới điềm nhiên trả lời :

— Tại anh sợ ướt tấm vẽ số của em đấy ! Bà vợ cúi đầu, đỏ mặt...

ÁN TỤC NỔI PHẾT BÊN MỸ

Gần đây một nhà bài bước Mỹ hỏi một kỷ giả ở Nữu Ước :

— Anh có biết tại sao người Mỹ hàm tàu xe hơi nhiều như vậy không

Kỷ giả ngập ngừng : — Không

Nhà bài bước đáp :

— Đó là vì khi đi xe buýt, dân Mỹ phải trả tiền ngay.

(Còn tàu xe hơi thì mua chịu được)

Trong gia đình một anh ăn trộm Mỹ, chuyện phá két các ngân hàng. Bữa ấy vợ thăm thở với anh chồng :

— Nhà ta chẳng còn một đồ ăn nào hết.

Anh ăn trộm tâu nhàu :

— Biết rồi nói mãi. Nhưng phải đợi ngân hàng đóng cửa để, tôi mới đi lấy tiền được chứ.

TIN CẦN BIẾT

Thế lệ xin miễn hoặc giảm thuế lợi tức và môn bài

Tổng Nha Thuế Vụ cho biết sẽ sáng nhận các đơn xin miễn hoặc giảm thuế lợi tức và thuế môn bài kể cả các đơn khiếu nại về trường hợp bị tái định số thuế không đúng luật định.

Trong các trường hợp xin miễn hay giảm các số thuế trên, người thọ thuế phải làm đơn xin tế lý do xin miễn, hoặc giảm.

Trong trường hợp khiếu nại người thọ thuế cũng cần nói rõ khiếu nại vì thuế đánh không đúng luật xin ke giảm hay miễn thuế vì người thọ thuế không còn đủ khả năng nộp thuế hoặc làm đơn nói rõ xin khoan hồng tiền phạt.

Mọi đơn xin miễn giảm thuế phải gửi cho Bộ Tài Chánh, Tổng Nha Thuế trực thâu, 115 Võ Di Nguy, Saigon hoặc các Tự thuế liên hệ

Chiếm lề đường bất hợp pháp vốn bị giải tỏa

Chuẩn tướng Đỗ kim Nhiều, Đô trưởng Saigon cho biết việc giải tỏa các bàn hàng chiếm lề đường bất hợp pháp làm cản trở lưu thông tại đường Tự thu Thâu hiện đã được Tòa Đô Chánh cho xác nhận.

Những bàn hàng bán dưới lòng đường làm cản trở lưu thông sẽ bị nhân viên Cảnh sát giải tỏa ngay. Riêng về việc các bàn hàng bán trên lề đường, Chuẩn tướng Đô trưởng cho biết sẽ tùy thuộc nơi đường mà lịnh giải tỏa có được áp dụng hay không. Riêng đường Tự Thu Thâu gần chợ Saigon chính quyền tiếp tục cho giải tỏa.

Đề cập đến quyết nghị hôm 14-9 của Hội Đồng Đô Thành yêu cầu Tòa Đô Chánh ngăng việc giải tỏa các bàn hàng chiếm lề đường bất hợp pháp, Chuẩn Tướng Đô Trưởng nhấn mạnh quyết nghị này sẽ cho có sự nghiên cứu giữa Hội Đồng và Tòa Đô Chánh trước khi mang ra áp dụng hay không.

Những kỷ lục nhất Thế Giới

CẢI HỮU dịch

Gián điệp nổi tiếng thứ hai trong thời chiến tranh lạnh : Trung Tá Beer Israel

Một trong những cố vấn được Trù Tướng Israel Ben Gourion tin nhiệm nhứt, Beer đã là một sĩ quan trong trận chiến tranh 1948 với Ả Rập. Năm 1961 được nhóm ngó vào những hồ sơ mật, Beer đã tham gia vào công việc soạn thảo một lịch sử của trận chiến tranh ấy và ông thường dự những phiên họp cao cấp của Bộ Quốc Phòng. Ông lại dính líu vào vụ gián điệp cho một ngoại bang. Kết quả : Beer đã bị bắt và được xử kín năm 1961. Bị kêu án 10 năm tù năm 1962. Beer chống án và Tòa trên lên án ông 15 năm tù mặc dầu Tòa công nhận rằng công việc gián điệp của Beer được thúc đẩy vì mối quan tâm của ông đối với Israel.

Beer đã làm gián điệp cho một nước CS, nhưng không tiết lộ là nước nào. Beer chết trong khám Shatta năm 1966.

Làm theo tại nói, đừng bắt chước tôi làm

Arthur Frommer, tác giả cuốn chỉ nam «Du Lịch Âu Châu không tốn tiền, chỉ 5 đô la một ngày» là người không bao giờ thèm coi tới cuốn chỉ nam này. Nhờ sách bán chạy như tôm tươi, ông đã trở nên giàu có.

Hiện nay ông cư ngụ tại khách sạn Intercontinental ở Bale. Tiền phòng mỗi ngày 230 quan (khoảng 25 ngàn bạc Việt Nam).

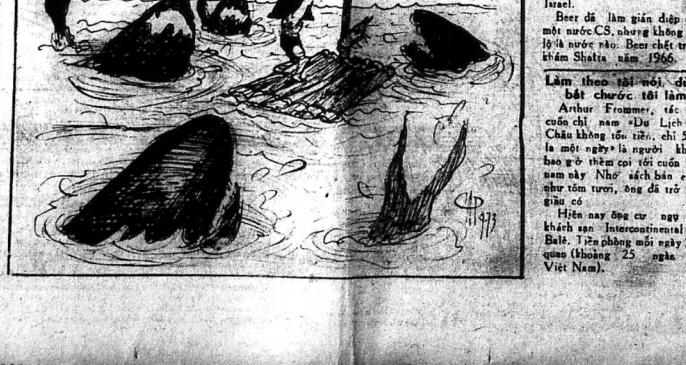

SALVADOR ALLENDE GOSSENS

☆ Người Mác Xít đầu tiên được Tổng Thống ở Nam Mỹ đã bị thảm tử trong cuộc đảo chánh ở Chí Lợi. ☆ REUTER ☆

(LAN Vi dịch)

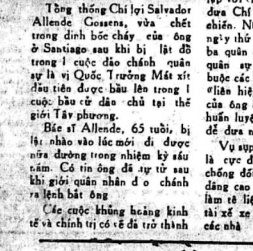

Tổng thống Chí lợi Salvador Allende Gossens, vừa chết trong đinh bốc cháy của ông ở Santiago sau khi bị lật đổ trong 1 cuộc đảo chánh quân sự là vị Quốc Trưởng Mác xít đầu tiên được bầu lên trong 1 cuộc bầu cử dân chủ tại thế giới Tây phương.

Bác sĩ Allende, 65 tuổi, bị lật nhào vào lúc mới đi được nửa đường trong nhiệm kỳ sáu năm. Có tin ông đã sự tử sau khi quân nhân đ o chánh ra lệnh bắt ông

Các cuộc khủng hoảng kinh tế và chính trị có vẻ đã trở thành nếp sống ở Chí Lợi kể từ khi ông lên cầm quyền và quốc gia Nam Mỹ này trở thành 1 chiến trường cho sự xung đột ác liệt giữa các phe tả và hữu

Ông Allende đã được chọn làm Tổng thống Chí lợi hồi tháng 10 năm 1970 sau khi được quốc hội xác nhận qua một cuộc bỏ phiếu với 153 thăm chống 35 được tổ chức vì cả ba ứng cử viên Tổng thống Chí lợi năm đã không đạt được đa số tuyệt đối số cử tri

Bác sĩ Allende vẫn thường quả quyết rằng phe tranh đấu đối lập với chính phủ ông có thể đưa Chí Lợi vào vòng nội chiến. Nhưng khi ông bị lật đổ ngày thứ ba các viên tướng lãnh ba quân chủng và Cảnh sát bán quân sự Carabineros đã cầu buộc các đảng trong chính phủ liên hiệp đoàn kết nhân dân của ông là đang tổ chức và huấn luyện các toán vỏ trang để đưa nước này vào nội chiến.

Vụ sụp đổ của bác sĩ Allende là cực đ ểm của phong trào chống đối chính phủ ông đang dâng cao với các vụ đình công làm tê liệt toàn quốc của các tài xế xe vận tải, các chủ tiệm, các nhà kinh doanh và công chân chuyên nghiệp và những yêu sá h của phe đối lập đòi ông từ chức.

Phe đối lập tuyên bố bác sĩ Allende cũng các Tổng thống trong nội các ở g đã luôn luôn vi phạm Hiến pháp khi thi hành các chính sách đưa Chí Lợi vào con đ ờng xã hội chủ nghĩa (Cộng sản).

Con người thấp nhanh nh gọn gàng nhưng trác trở về kinh tế và chính trị, Tiến sĩ Allende vẫn cương quyết trong bài điển văn truyền thanh và truyền hình cuối cùng đọc lúc 12, 15 giờ quốc tế thứ ba. Trong khi dinh Moneda bị phi cơ oanh tạc và thiết giáp tấn công và đốt cháy, ông Allende nói : «Tôi sẽ không từ chức. Tôi sẽ không làm như vậy».

(Còn nữa)

Tổng Tổng VNCH, Nguyễn văn Thiệu, chủ tọa lễ hủy nhật Thánh Tổ Hải Quân Đức Trần hưng Đạo tổ chức tại bến Bạch Đằng sáng 16-9-1973.

TỪ TRÊN XUỐNG DƯỚI : Tổng Tổng Nguyễn-văn Thiệu được Đô Đốc Trần văn Chơn hướng dẫn đi duyệt các đội dương hạm và Thủy Đoàn danh dự.

Tổng Tổng và Thủ Tướng cùng quan khách đến thăm gian hàng triển lãm của Liên Đoàn Người Nhái, một gian hàng được Tổ Tổng Thống ủy nhiệm.

— Các duyên giang đoàn đang biểu diễn toán Người Nhái từ trực thăng tuột giây xuống sông, đến đích phóu dưới theo nỗ vang trên sông ! Trực thăng đề xuất người nhái lần trực thăng — 3 người nhái đang lững lững trên ống, khi mau trong tay 3 người nhái đang phụt ra, tạo ! khung cảnh tuyệt đẹp.

(Hình của Thanh Huy và Lê Vinh)

Chủ tọa lễ hủy nhật Thánh Tổ Hải Quân Trần hưng Đạo, Tổng Thống VNCH tuyên bố

NỀN HÒA BÌNH Ở VN VẪN BỊ ĐỂ DỌA VÌ C.S. VẪN CHUẨN BỊ CHIẾN TRANH

☐ Muốn ngăn chặn hữu hiệu âm mưu xâm lăng của Cộng Sản phải duy trì sức mạnh quân đội ☐ Liên Đoàn Người Nhái biểu diễn được hoan nghênh nhiệt liệt

SAIGON 17-9. — Chủ Nhật 15 tháng 9 năm 1973, lúc 20 giờ ngày 8 âm Quý Sửu, 9 giờ, Tổng Thống VNCH Nguyễn văn Thiệu đã đến Bến Bạch Đằng chủ tọa Lễ Hủy Nhật Thánh Tổ Hải Quân Trần hưng Đạo và Ngày Hải Quân VN.

Được biết, Thánh Tổ Hải Quân Việt Nam là Trần hưng Đạo Vương Trần Quốc Tuấn, một vị anh hùng đã Trần đã có công đánh bại quân xâm lăng Mông cổ. Trận Thủy Chiến lừng danh của Ngài, đã diễn ra trên Sông Bạch Đằng, là một chiến thắng quyết định khiến giặc Nguyên phải từ bỏ bao mộng xâm lăng nước ta.

Hải Quân VN với quân số 42.000 chiến sĩ, 2.000 chiến hạm, chiến đỉnh đã tuyệt, được trang bị vũ khí tối tân, kỹ thuật hiện đại thực sự trở thành 1 lực lượng mạnh nhất nhì Đông Nam Á.

Chiến đấu trong tiu nghĩa Tổ quốc Đại dương, luôn luôn nêu gương Thánh Tổ Trần hưng Đạo, HảiQuân VN đã đạt nhiều thành tích trong vai trò bảo vệ Tổ Quốc, giữ vững hải phận VN.

Sau phần lễ nghi quân cách và 21 phát đại bác, Tổng Thống đã đăng tiền đình duyệt các chiến hạm đến đọc theo Bến Bạch Đằng.

Trong diễn văn đọc tại buổi lễ, Đô Đốc Trần văn Chơn Tư Lệnh Hải Hải Quân Việt Nam, đã tuyên bố về những thành tích quân chủng mà đã được từ ngày 1-1-1972, trong những vụ bắc tế hải phận, hải biến và ngăn chặn Cộng sản vi phạm ngang hầu.

Dịp này, Tổng Thống cùng Thủ Tướng Cảnh Pháo và Đại Tướng Tổng Tham Mưu Trưởng QLVNCH đã trao gắn 20 Huy Chương đã lưu niệm đến Đô Tư Đông Bắc Quân Khu Chương, đến Anh Dũng Bội Tinh với nội dung Bảo Quốc các chiến sĩ Hải Quân vừa rồi.

Trong phần kiểu thị, Tổng Thống đã khắc lại tình hình chiến sự sực kỳ quan trọng và những ngày sau trước. Với ý chí quyết chiến quyết thắng, toàn quân toàn dân ta đã đập tan cuộc xâm lăng trắng trợn của CSBV và bước chân phải bị kết thúc Hiệp Định Chấm Dứt Chiến Tranh Tái Lập Hòa Bình tại VN.

Tổng Thống viết tiếp :

Hiệp Định Ba lê được ký kết ngày 27-1-1973 chỉ là một cuộc Ngưng bắn tại chỗ giữa các lực lượng vũ trang, và đã thực thi Hòa giải Dân tộc, nhằm bảo thủ giữ Người Việt với Người Việt sau 19 năm chiến tranh tương tàn. Vì mặt chính trị, Hiệp Định Ba lê nhằm thực thi quyền Dân tộc Tự quyết của 19 triệu người chân đất miền Nam Việt Nam, bằng một cuộc Tổng Tuyển Cử tự do của Quốc Tế kiểm soát, và có các Cộng sản tham dự.

Trái lại Cộng sản Bắc Việt vẫn tiếp tục xâm nhập quân đội, vũ khí, dân dược, kể cả thường dân miền Bắc vào miền Nam Việt Nam, trên tay cho bọn tay sai của chúng chuẩn bị chiến tranh tái xâm lăng Việt Nam Cộng Hòa. Ngoài ra CSBV còng bề lũ của cố tình vi phạm ngưng bắn do chúng ký kết và cam kết trên trọng, gây thiệt hại rất nhiều cho tính mạng và tài sản của đồng bào vô tội. Mặt khác Cộng Sản cho ngoan cố đòng bao Hội nghị lem phương tiện tuyên truyền xuyên tạc và cố tình trành né cuộc Tổng Tuyển Cử Tự do đúng lẽ được diễn ra trước đây hơn 1 tháng.

Tổng Thống nói tiếp :

Những sự kiện nêu trên chứng tỏ rằng nền Hòa Bình hiện nay vẫn bị đe dọa nghiêm trọng Thực tế CS vẫn là chuẩn bị chiến tranh, thôn tính miền Nam VN.

Trước những âm mưu đó, chúng ta phải tiếp cực chặn đứng mọi ý phòng ngừa hữu, chống đến lần thứ của CS vàương quyết không để chúng phá hoại nong cuộc tăng gia sản xuất, cũng như sự an ninh kinh nghiệp của đồng bào.

XEM TIẾP G TRANG 6

hòa bình

THÁNG TÁM Â.L.	THÁNG 9.1973
22	18
NGÀY : ĐINH TỊ	THỨ BA

Thư từ chi phiếu, ngân phiếu, bưu phiếu,... xin đề : Nhật báo Hòa Bình
Báo Quán : 597 *Lý Thái Tổ* — *Saigon* — Điện Thoại : 25.809
Tự Quảng Cáo 105 Võ Tánh Saigon — Điện Thoại : 90.669

Dầu vàng dưới nền nhà mất 34 lạng

SAIGON.— 17/9 Phạm thị Cảnh 63 tuổi thường gia nhà ở bến Vân Đồn, có mua được 34 lạng vàng và một số nữ trang khá xoàn trị giá trên 3 triệu đồng đã dấu ở dưới nền nhà nhưng không ngờ cách đây 1 tuần chả nhà ở lối mười thợ sửa chữa nền cũ lại phát ra Cảnh chăng để ý. Trưa 15 bà Cảnh thấy chỗ nền nhà chỗ dấu vàng bỗng gạch bung lên bên đó chỗ chôn vàng lên xem. Ông đã mời hay vàng, nên trong không cánh ma bay. Bà Cảnh nghĩ những người đến làm nhà ở bà vận trong lúc lâm mông lâu nên nhà đã đoạt số vàng của bà nên đã trình sinh chức trách.

Nhờ sự giúp đỡ của hiệp hội Mỹ Hàn thân hữu

Một Đại - Học Kỹ Thuật tư được lập ở Saigon

☐ Linh Mục Cao văn Luận là chủ tịch ban vận động lập Đại Học Kỹ Thuật tư

LÊ BẤT TIẾU ghi

SAIGON 17.9 Một ngôi đại học kỹ thuật tư, hoàn toàn độc lập với tất cả mọi tôn giáo, bề phái chính trị, sẽ được thành lập trong ngày 8 Sự, với sự hỗ trợ chính yếu của hiệp Mỹ Hàn thân hữu (AKF). Buổi tiếp tân mới của hội đồng hoạch định chương trình, do linh mục Cao văn Luận, người đã đóng vai thành lập Viện Đại Học Huế, làm chủ tịch được tổ chức vào lúc lúc 17.9 tại khách sạn Caravelle, Nhân dịp này, Ông Dr Matens, chủ tịch American Korea Foundation và trao mốn tiền 5.000 Mỹ kim trong trong đó viện Việt Nam Đại Học Kỹ thuật (VIT) vừa được sự khuyến của Tổng Liên Đoàn Lao Công Việt Nam và bởi Phái Việt thân nhân quan sự hiện đang của Đại Tướng Cao Văn Viên, Giáo Sư Bùi Tường Chữ, trong chức vụ phó chủ tịch hội đồng Bác Sĩ Trần Vỹ, cựu Tổng Trưởng Y Tế hiện giữ chức Tổng Thư Ký, ông Kỹ sư Âu mạng Hồ là Thủ quỹ.

Trường Đại học kỹ thuật sẽ tự túc và phân nhà sự đóng góp học phí của trên phương thức nhà sự tài trợ của các ân quốc gia và VN. Dì nhiên trường sẽ cố tiếp thu 1 số học phí vừa phải để cứu sinh viên nghèo thông học.

Ngoài ra sẽ thêm số thu chế độ tiền sẽ đến tạo các kỹ sư hay cán nhân với một học lệnh 4 năm có thể nhận học học Trung trung lại, trường sẽ cố gắng tạo tiền cấp cao hơn tiền sĩ.

Việc đại học này sẽ tọa lạc tại ngã ba số 19 Saigon Biên Hòa, Cửa lớn, tiếp một miếng đất rộng 6 mẫu

XEM TIẾP D TRANG 6

Vì một người đẹp bán hàng ở Câu Lạc Bộ

2 Trung - úy bị đánh phải nằm Bệnh Viện

QUẢNG TÍN, — (17-9) Một vụ đã thường gây nên tạo rung dư luận quanh Ly Tấu, thị Quảng Tín và thiên chú 1 tí quan, Trung Úy Nguyễn văn Chính, phải nằm Bệnh viện 1 ít quan khác. Trungúy Nguyễn văn Nâm đồng cấp đã đến nơi vụ ẩu tranh với chính quyền quá đó.

Nội vụ xảy ra vào lúc 13g30 ngày 27/7 hai sĩ quan nói trên bị Đại úy Trương ngọc Tiến, Chi khu phó Ly Tấu, gọi vào văn phòng của đơn gánh Trung úy Chính nhằm rất tay vào để đánh tiếp Trung úy Nâm. Cả hai sĩ quan này không có phản ứng và chấp nhận sự kiện.

Tuy nhiên, sau đó Trung úy Chính phản nhà nhà thương, Trung úy Nâm không thương tích, nhưng vì quá nặt sẽ đưa nội vụ lên cấp chỉ huy quân cấp.

XEM TRANG 4 :

NỘ KIẾM CUỒNG HOA

Tổng Trưởng Văn Hóa Giáo Dục cho biết

CÁC PHÂN KHOA ĐẠI HỌC SẼ HỌC LỐI TÍN CHỈ TRỪ VĂN VÀ LUẬT KHOA

★ Ma túy được dạy trong giờ Công Dân của chương trình Trung Học

HOÀNG HẢO — LƯU HẠO NHIÊN ghi

SAIGON 16-9-73 (HB). — Tổng Trưởng VHGD và TN sang bàn qua nhân đến đến lý tiêu nghiên tới các phân khoa thuộc VĐH Sài Gòn đang lúc bận rộn. Riêng Văn Khoa, L Khoa thì vì thy thuộc vào quyết định của Hội Đồng Khoa của các trường này. Ông TT cho biết thêm là việc áp dụng lối học sáp tại Văn và Luật Khoa có thể gây ra chiến khó khăn như vấn đề phòng ốc... bởi vì số sinh viên tại đây quá đông. Tuy nhiên Bộ sẽ tích cực yểm trợ nếu cần để thực hiện lối học hành và thi cử sáp bán và thể theo hội đã phát triển Đại Học Thế giới.

Ông Tổng Trưởng giải thích rằng: lối học theo tín chỉ tính trên số giờ học chứ không tính bằng năm học. Vì dụ học trình của văn bằng MA là 4 năm giờ. Nếu học trình của bằng tiến sĩ Văn chương có tổng số giờ cần số với số giờ học của bằng MA, thì 2 văn bằng này được coi là tương đương với nhau về giá trị.

Công trong dịp này, đáp lời ân hiu của HB vừ hình thức giảng dạy mà bộ sẽ áp dụng trong việc đưa ma túy vào học đường, ông TT cho biết : Vấn đề ma túy sẽ được đưa vào chương trình phân thanh giáo dục Y Tế đang khảo hình phổ thông Trung Học Đệ nhất cấp. Sau đó người đến bà thì điều ở Tân Phú Tân Hương chúng kiến chính 40 Bác sĩ, Y Tá của bộ của chương trình phân thanh giáo dục Y Tế đang khảo hình phổ thông cấp Trung Học Đệ nhất cấp.

Trong buổi lễ khai mạc Đức Giám Mục phụ tá tuyên bố rằng người Công Giáo không muốn độc quyền trong những công tác xã hội. Ngài sẵn sàng mời các tín giáo hữu cùng đồng ta làm những công tác xã hội để đóng góp vào sự xoa dịu những đau khổ của đồng bào.

Trong dịp này, Ông Nguyễn Tự Do, Giám đốc LT Tân Ân Thanh và Ấn Sanp đã bày tỏ nỗi ưu mong sẽ sự thanh hình chương trình Phát Thanh Giáo Dục Y tế sau khi giúp bao thu khán.

Ông Nguyễn Tiến Hanh, người điều đồng Chương trình Phát Thanh Giáo Dục Y tế trong đó nhấn thanh chương trình khảo hình 4 mục tiêu thăm bình phát thuốc

XEM TIẾP E TRANG 6

Công Giáo thực hiện chương trình phát thanh Giáo Dục Y Tế

2 thí điểm ở Tân Phú, Tân Hương có 40 Bác Sĩ và Y Tá khám bệnh

☐ Linh Mục Nguyễn Tự Do, Giám Đốc Trung Tâm kêu gọi các đoàn thể và tư nhân đóng góp vào chương trình xã hội này

SAIGON 16/9 Trung tâm Ân Thanh và Ấn Sanp Tế cơ quan hợp tác Công Giáo tăng sự đã khai trương hôm qua (Zaurung) và Phát Thanh Giáo Dục Y tế, nhằm khám bệnh phát thuốc và hướng dẫn đồng bào sống hợp vệ sinh tại hai thí điểm đầu tiên ở xã Tân Phú Nhì Tân Bình Chánh.

Đức Giám mục phụ Tá Trần thanh Khâm đã tới dự buổi lễ khai mạc chiều hôm nay. Sau đó người đến bà thì điều ở Tân Phú Tân Hương chứng kiến chính 40 Bác sĩ, Y Tá của miền phát cho bao không phân biệt tôn giáo. Các bộ đã thăm viếng gia đình, hướng dẫn BS đến thăm và điều trị những người bệnh nặng, hướng dẫn vệ sinh công cộng và sinh hoạt với thiên nhi giúp các em vui chơi bộ bài không điều của thiếu đã giữ sức khỏe.

Ông Hanh cho hay chương trình Phát thanh và Giáo dục Y tế được sự hợp tác và yểm trợ thuốc men của cơ quan Quốc tế CRF (Children Relief Fund) và Rola (Radio et Fonc Asia) Họ đã giúp được ba triệu đồng để thực hiện công công tác trong ba tháng.

Trong ngày đầu công tác có 4 Bác sĩ trung phong hợp tác với chương trình, đã khám bệnh phát thuốc cho đồng bào. Bởi đây là thuốc gồm có

XEM TIẾP F TRANG 6

Mặc dầu Ủy Ban Thanh Lý quỹ Tiết Kiệm ra lịnh trả

MỘT SỐ SĨ QUAN TÀI - CHÁNH TRÌ HOÃN TRẢ TIỀN TIẾT KIỆM

Một số SQ tài chánh đơn vị trì hoãn thanh trả tiền tiết kiệm

SAIGON 17-9 (TV). — Trái với lệnh của Ủy ban Thanh lý quỹ Tiết kiệm quân đội, phần đông quân sĩ ở QLVNCH đã bỉ các viên chức tài chánh đơn vị không chịu làm hồ sơ cấp phát tiền cho quân nhân bội xuất.

Được biết, theo chỉ thị của Ủy ban Thanh Lý quỹ Tiết kiệm quân đội, thì cứ đến đầu 1 tiếng quân nhân bội xuất được thanh trả tiền tiết kiệm quân đội.

Tuy nhiên, mặc dù có lệnh của Ủy ban Thanh lý, tại 2 quân tài chánh các đơn vị đã không chịu hành trì cho quân nhân bội xuất 0.000đ tiền tiết kiệm, là khoản tiền quân nhân bội xuất đóng góp từ năm 1968 tới nay.

Được biết, trên nguyên tắc, sau khi có lệnh của Ủy ban Thanh lý quỹ tiết kiệm, các sĩ quan tài chánh đơn vị phải lập thủ tục gấp, hoàn trả cho quân nhân bội xuất trên trên 6.000đ nhưng thiếu số SQ tài chánh các đơn vị trên đều sợ có chưa có tiền để trả hoàn việc thanh trả tiền tiết kiệm cho quân nhân bội xuất.

Trên toàn quốc đã có không gần 1 triệu người đóng góp tiền Tiết kiệm quân đội. Thì cứ đến đầu 1 tiếng quân nhân bội xuất được thanh trả tiền tiết kiệm quân đội được giải tán.

Theo giải tiếp đó, số quân nhân thuộc ĐĐ3/Yểm Trợ BĐQ/QK3 đã ở tỉnh trang từ lâu nay chỉ được hưởng 1 phần lương bổ nhận được đồng ưu-ngã khoản tiền Tiết kiệm của mình. Theo đó, cứ sĩ quan Tài chánh đơn vị đều muốn trì hoãn không chịu thanh trả. Số tiền tiền sẽ gây nghi hoặc thì sẽ lên tới gần chục ngàn. Kể từ ngày có lệnh thanh trả tiền Tiết kiệm này đã hơn 1 năm. (TV)

XEM TIẾP C TRANG 6

Gia Định quyết bài trừ tham nhũng

Lấy bạc triệu để lấp rạch cho một cơ sở Kỹ Nghệ

☐ Xã Yên chỉ huy hành quân Cảnh Sát để trả tư thù

✡ KIM ANH

(TIẾP THEO)

Gia 2 năm Lê văn Yên và tập đo ngồm phó chủ tịch HĐND xã, nhơn viên thuế vụ và 2 ông trưởng ấp đã thu bồi thường đồng bào vì xã Thạnh mỹ Tây Nhà Bè. Tu 1 người có cuộc sống tầm thường ngày bỗm mạy tập đoàn thanh những sẽ đã có sự ngăn trở vì đạc, nhất là Lê văn Yên xã trưởng có sự nghiệp chiến triệu bạc.

Người ta không lạ vì với chức vụ xã Trưởng hiện nay chẳng khác nào ông Vua 1 cái nhỏt là Yên đã đăng tên ma gian tung tiền ra để được đã phiếu đắc cử chức xã Trưởng, sinh ra cho rằng với chức vụ đầu cử các cơ quan khác phải sở sanh. Do đó Yên làm việc không cần đến hệ thống miền phí cho bao không phân biệt tôn giáo. Các bộ đã thăm viếng gia đình, hướng dẫn BS đến thăm và điều trị những người bệnh nặng, hướng dẫn vệ sinh công cộng và sinh hoạt với thiên nhi giúp các em vui chơi bộ bài không điều của thiếu đã giữ sức khỏe.

Ông Hanh cho hay chương trình Phát thanh và Giáo dục Y tế được sự hợp tác và yểm trợ thuốc men của cơ quan Quốc tế CRF (Children Relief Fund) và Rola (Radio et Fonc Asia) Họ đã giúp được ba triệu đồng để thực hiện công công tác trong ba tháng.

Trong ngày đầu công tác có 4 Bác sĩ trung phong hợp tác với chương trình, đã khám bệnh phát thuốc cho đồng bào. Bởi đây là thuốc gồm có

XEM TIẾP F TRANG 6

Tất cả chuyện ta chung quanh vụ

ĐẦU NGƯỜI MÌNH BỎ

Điều tra của TRỊNH HOÀI NAM — dịch thuật của HB —

Thầy Tư Hiếu chận đánh bật Ngài của gã học trò Lai Miên

(TIẾP THEO)

— Tôi mà thăm ko cần Ngài của chú sao ? Tôi lấy Ngài của chú vì chú đăng Ngài lên trên bàn thờ. Tôi Ngài đều có thể chú ah-ưnh ?

Gã học trò người Miên tức giận :

— Ngài yêu, tôi phải tìm người tôi yêu tôi bỏ Ngài chứ.

Thầy Tư Hiếu mỉm cười gay gắt :

— Nhưng người ta đều có yêu chú Chú đăng Ngài để bắt buộc người ta phải yêu chú là sai ! Chú biết khi chú lôm sai đạo ngăn bạn quả sẽ ra sao à ông ?

Chú ra là gì ?

Gã học trò người Miên bắt hoảng nhìn thấy Tư Hiếu nói thế gì là sợ, thành thực đáp :

— Tôi là Thanh Kiên, người Châu Đốc lên trên này ở !

Thầy Tư Hiếu hỏi :

— Chú người Châu đốc chắc chú biết ông Lâm Cư cho ?

— Da biết !

— Như thế vì bắt đuợc Cư sẽ biết tôi ! Tôi tha cho chú, chú phải về Châu Đốc, không thì chú mang họa vì cô Hạnh con quan Chủ Quận ở đây thoát khỏi sự quyến rũ của chú rồi giết chú và Hạnh thoát về chuyện yêu thương chú, thì chính cô Hạnh sẽ thì ghét chú hơn Ngài đó !

Thanh Kiên thở dài nào nuột :

— Thưa Thầy, tôi yêu thương cô Hạnh lắm, tôi chẳng bao giờ dám để cô Hạnh và tôi ta chẳng bao giờ cô Hạnh thì ghét tôi. Bắt !

Thầy Tư Hiếu lấy điu :

— Tôi đã nói, chú phải đi ngay, không quan phủ sẽ vô đến đây rồi, chú sẽ bị bắt, bị tù, sẽ khó lắm mà Thanh Kiên nói :

— Nếu quả Ngài của tôi bắt lính thì Tôi Ngài sẽ quát chết lên, cả phải quan Chủ Quận bộ rồi hay bắt tôi vào ?

Thầy Tư Hiếu cười nói :

— Quả thiết em mà em không bắt quan, em dùng Ngài yêu để mê hoặc cô Hạnh con gái quan Chủ Quận phải không ?

Gã Miên Lai đáp :

— Nếu tôi dùng Ngài yêu mê hoặc cô Hạnh thì cha của cô đã bắt tôi rồi !

Thầy Tư Hiếu cười nói :

— Chính quan chủ quận thương con gái, không muốn làm lỗ chuyện của không bắt em ! Bây giờ em phải cho giải Ngài ngay, hãng không em sẽ nguyền tánh mang.Thầy lấy Ngài của em từng rồi, thầy khác Tổ Ngài của em lì em chết.

Gã Miên Lai bắt hoảng sở vào cô thầy quả Ngài đem trong người đã mất, liền cung sở bảo :

— Ông là cấp Ngài của tôi phải không ?

Thầy Tư Hiếu mỉm cười đáp :

BÁC SĨ THƯỜNG TRỰC

(Thời ba 18-9-1973 buổi trưa từ 12g đến14g30)
Buổi tối 18-9-1973 từ 19g đến 7g sáng Thứ tư)

BS Hoàng xuân Chính 291	— Trương minh Kỳ GIADINH
— Đỗ Tuấn Khanh 549	— Bà Hạt CHOLON
— Nguyễn Quốc Khánh 370	— Minh Phụng CHOLON

CHƯƠNG TRÌNH TI VI

● THỨ BA 18-9-1973 ●

18;00 Đài liệu — Quốc ký	21g10 Nhạc (tiếp)
Giới thiệu chương trình	21g30 Điểm báo
18g05 Tin ngắn	21g40 Giải đấu Thể vụ
18g10 Thiếu nhi Hoa thế hệ	21g45 Thời sự truyền hình
19g00 Thông báo	22g00 Thể sáng
19g10 Thời sự quốc tế	22g30 Tin ngắn cũng
19g20 Nông thôn mới	22g40 Thể sáng (tiếp)
20g00 Tin tức	23g00 Đã vật
20g30 Nhạc Nặng Hồng	Đài liệu — Quốc ký
21g00 Bình luận	

TIN KHẮP NƠI

Thảo gỡ biểu ngữ 4 người bị bắt.

GIA ĐỊNH.— Hồi 12 giờ trưa 14-9, Cuộc cảnh sát Tân sơn Hòa đã bắt giữ 4 người làm công cho chủ Hãng số 309 đường Cách Mạng Tân Bình tên Trần ngọc Dương 25t, Ng văn Cần 45t, Đặng văn Bi 50t và Ng văn Thông 57t. Tất cả của tội thảo gỡ 2 biểu ngữ của Thanh Niên Dân Dân vừa Gia Định treo bên ngoài hàng rào trước nhà hàng Nội vụ Cuộc Tân Sơn Hòa đang mở cuộc đấu tra.

Cắt cứa sắt trộm cả triệu bạc

GIA ĐỊNH.— Hồi 4g sáng 14-9 CS Tỉnh Gia Định có phát giác bắt được ông Hồ Văn Kỉ 16t ngụ 100/117 đường Nguyễn Hữu Cảnh cắt sắt nhà Thuốc Tây Nguyễn Huệ số 33 đường Nguyễn Huệ Gò Vấp. Tại đó có 10 thùng đồ thuốc tây giá cả triệu bạc. Được biết Thuốc Tây xây do Trung Tâm chế, Nội vụ nhà chức trách tạm giữ tên Kỉ để điều tra.

Rượu vào chân tay ngừa

SAIGON.— Hồi 12 giờ trưa 16-9, sau vụ ẩu nhậu say sưa, một vụ ẩu đả đã nhân đó xảy ra tại quán nước lạm chân cách sở phát đến nơi nhưng Kẻ quá, cả hai đều nằm bẹt trên đường bị bắt đường Tân Hải GB trên trung. Tuy đã vào điều trình viện, hai ông vẫn chưa có sức chân nào.

Được biết trước hai ông là Phạm-quang Lưu 29 tuổi ngụ tại đường Calmette và Trần văn Đạo 32 tuổi ngụ tại bến số 32A bến Vân Đồn/Đông Dương sau ẩu Lưu vừa có 18 mũi khâu, nên bị ông Lưu đông ông đạo bắt giữ, phạm nhân.

Đại úy chở 4 thanh niên không giấy tờ bị giữ

GIA ĐỊNH.— Hồi 8g45 tối 14-9, CS vs QC Hàn Mãn phát hiện số chạy xe 1 chiếc xe đạp mang số 117540 do Đại Úy Nguyễn văn Cường ngụ tại Tiền đường 50 lái chở 4 người tên Huỳnh Ngọc Chí 25t, Phan Văn Chánh 30t, Nguyễn Văn Thanh 18t và Võ Văn Tông 20t, đều là người ngụ đây không có giấy tờ tùy thân. Nội vụ QC tạm giữ để điều tra.

Cướp đánh người đoạt xe

GIA ĐỊNH.— Khoảng 9g đêm 15-9, người ta có cho đến điều tra vết thương 1 người nhân tên Tiền đình Thuật, Trung sĩ (KBC 4995). Theo nạn nhân thuật lại cho biết thì ông vừa ra Honda chạy ngang khu vực Vườn Hồng Thập Tự thì bị 2 tên thanh niên đón đường đã dùng dao Điết khống chế nhà lấy bạc chạy mất và thế bị ngay lính ngay nên ông nhà đành phải bỏ xe để đoạt lấy đoạt xe đạp chạy.

Rất may là ông Thuật bị rớt xuống dưới chỉ trầy trụa tay chân.

9 tuổi bị hiếp dâm

SAIGON.— Hồi sáng sớm 16-9, một vụ hiếp dâm táo bạo gây nên sau đó bắt đã xảy ra tại quán cà phê Cung Quyết. Do tiếp dâm đã chỉ biết vụ nhà bị hiếp dâm là một bé gái mới 9 tuổi tên Đặng ngọc Th. (ngụ tại hẻm số 165 đường Cung Quyết) đã bị một thanh niên quy lé tên đã đã xảy ra.

Sau khi người ta phát giác được vụ việc đã rồi. Tên bắt lương bỏ chạy. Cảnh sát đã bắt được tên này ngay sau đó. Hiện hiện vụ án đã Nội vụ đang được nhà chức trách cảnh sát điều tra.

Chận đường uy hiếp cướp Honda 3 tên bị tóm

GIABINH.— Hồi 10 giờ 30 tăng 14-9, cảnh sát Gò Vấp có giữ 3 người tên Võ Khắc có tuổi 24 tuổi, Võ thanh Bình 24 tuổi và Trương quốc Tuấn 22 tuổi can tội chặn đường hành hung và cướp xe Honda của ông Đoàn quang Nội tại ấp Dân An 1 xã An Nhơn Gò Vấp. Cả 3 bị giữ để điều tra.

Hòa hoạn tại trại tiếp vận của Hải Quân

GIA ĐỊNH. — Lúc 4g chiều ngày 16-9, một trận hỏa hoạn xảy ra tại cầu cảng Yểm Trợ Tiếp vận Hải Quân thiêu rụi trên bài đây nhà hàng vật liệu nhẹ b a trong các cửa ngõ. Trong trận này, nhà viên Cảm hình thiệt hại lớn và 1 số nhà bên cạnh bị thiêu hủy. Nguyên nhân đã ngăn chặn ngọn lửa sự bị cháy lan rộng đến gần cầu cảng nhà chứa xăng dầu.

Nguyên nhân vụ hỏa hoạn trên chưa được rõ, hiện cho trong vòng điều tra của cơ quan có thẩm quyền.

Hòa hoạn tại khu Dương công Tràng

SAIGON.— Hồi 9 giờ rưỡi đêm 15-9, một trận hỏa hoạn xảy ra tại khu vực thuộc đường Dương Công Tràng (Chợ Lớn) thiêu rụi độ 5 căn nhà, gây thiệt hại vô chính đáo với ít tài đồng.

Được biết căn nhà phát hỏa đầu tiên số 39/IG đường nói trên do bà Trần thị M. làm chủ. Vì chủ nhà đi vắng, đến ba đến khi cháy lan sang nhà bà con mới được phát giác. Rất may nhân viên Cảnh sát cấp cứu được tin kịp thời đến nơi ngăn chặn ngọn lửa nên chỉ mất có 5 căn nhà bị hỏa thiêu. Nguyên nhân vụ hỏa hoạn được biết do dây điện chạm nhau.

XEM TIẾP B TRANG 6

TIỀN KHÓ KIẾM, VẬT GIÁ LÊO THANG, TRANH NHAU ĐI ĂN

QUÁN CƠM XÃ HỘI

✡ Nhiều Quán Nhân ăn cơm Xã Hội, vì rẻ hơn cơm đơn vị

✡ Kiều Mỹ Duyên

(—Tiếp theo—)

Em mồ côi, làm thợ hồ, ăn cơm xã hội thường xuyên

— Em người Quảng Nam, cha mẹ em chết hết, em ở đây với người chú. Em làm thợ hồ, mỗi ngày được 700 800đ, nhưng thành thường sẵn thất nghiệp luôn.

— Có khi nào em đến đây ăncơm miễn bết cơm không ?

— Em vẫn bết cơm hoài.

— Hết cơm xã hội em ăn ở đâu ?

— Em ăn ở quán khác nhưng đắt hơn, 1 phần đến 7,00đ, hoặc 8,00đ. Em làm đến có mới ăn, mà cũng chẳng đủ sống chi ?

— Sao em không ăn với chú em ? Thành viên khác bắt đầu đáp :

— Em đi làm giờ giấc không nhất định, ăn mình ăn riên hơn chú chú! Chú em cũng nghèo, gặp nhiều quá thì em không có tiền. Mà gặp ít quá thì tội cho chú em.

Ăn cơm xã hội rẻ hơn ở đơn vị

Một bà ai mang trên tay đầu hiệu Công binh nói số 40, đã ở một binh sĩ thuộc cấn cấp 40 công binh, đơn vị gần quán cơm Triệu đã nói với chúng tôi.

Tôi mới ở Qui nhơn đến về đây chừng 4,5 tháng, gia đình tôi ở Long An, thì có 1 sự vì 7 con.

Ăn ở đây lợi hơn ở đơn vị, ở đơn vị đắt hơn. Mà ở đơn vị mình nó số bao bì, gần đây nên ghé đây ăn cũng tiện. Quán nầy đông quá, nhưng quen rồi đến thì hết, bì chỗ phép. Phần cơm thì chán, bà nên thêm cơm.

Tôi hỏi :

— Bà chê quán có lấy thêm tiền? hay chỉ 50 đ ?

— Vẫn 50 đ.

Giá khẩu phần cơm do bộ xã hội ấn định

Bà nói hội ấn định giá 1 khẩu phần là 50đ cho tất cả các quán cơm xã hội, quán cơm xã hội Triều Đã bán thêm tô đ là 10đ và chuối 10đ. Tuy vậy vẫn có nhiều người ăn cơm vẫn không ăn chuối mà cũng không bằng tô đó.

(CÒN NỮA)

XEM TIẾP B TRANG 6

TIN TÒA ÁN

Có chi phiếu ngoại tệ phải ra Tòa !

SAIGON 17-9.— Tác trong thêm sau 2 tuần đình nghỉ ăn để tuyển phiên 1 bản án được giới kinh tế hết sức chú ý.

Nhân 1 cuộc thăm viếng tại số gia đình 1971 ở Vũng Tàu vừa qua, Tổng Thống Thiệu đã ra lệnh cho Thủ Phạm thị Bảo và Julien Brunsen 1 số chi phiếu và cuốn chi phiếu nhà hàng ngoại tệ đã đăng và đóng dấu Tòa Án. Hai người cùng bị truy tố về Tội Sở thám Phạm Tuy vì đã chuyển ngân phi phép Thủ tướng ngày 19-8-71 để xác lấy 2 cuốn chi phiếu 1 triệu đồng, tiền đó bà hương Nhà Quan Thuế 3.327.500đ.

Hai bị can chống án, nói vì phần án ngày 20-8-73 là sai. Nguyên đơn Phương bình quyền đã bị can vô thăm bắt. Nhà Quan Thuế đã ra phạm thế tục truy tố vì tội tha đã ngân án tiền hiện trong 2 tuần để tuyển phiên miễn nghị các bị can.

Hòn ghen bóng gió : mụ chồng chết oan, nàng đầu tù

SAIGON 17-9 — Một phát hiện

XEM TIẾP C TRANG 6

TUỔI XANH THƯƠNG YÊU

CHƯƠNG 8

(Tiếp theo)

— Thôi con đừng nghĩ ngợi gì vẫn vơ nữa cứ cố gắng tinh dưỡng cho khỏi là mẹ vững rồi.

Sung nắm chặt lấy tay bà ước mắt đưa ra, nó cố cất giọng bình thường mà giọng nghẹn ngào :

— Mẹ không giận con đó chứ.

Mẹ nhỏ mỉm cười lắc đầu. Sung thấy nhẹ nhõm cả người. Nó quay ra nhìn vẻ phía cuối giường. Nó bắt gặp ánh mắt dịu dàng của con Thúy đang chăm chăm nhìn nó. Sung thế nhoãn một nụ cười. Con Thúy cũng cười theo rồi tiến lại bên giường. Nó nói :

— Anh Sung tỉnh lại rồi. Thúy mừng quá.

Sung đáp :

— Tôi không sao đâu mà. Chỉ tiếc là phải bỏ mất buổi học nữa quá.

Thúy gọi đi :

— Ôi... thời gian còn dài. Hơi đâu mà nghĩ đến mấy cái đó cho thêm mệt.

— Bác sĩ nói tới làm sao, cô có biết không ?

— Không hề gì cả. Mạng mà sinh lúc nào xuống không đứt mạch máu ở trong đầu. Chỉ bị chấy máu bên ngoài rồng tĩnh dưỡng ít hôm sẽ khỏi.

— Ai bảo tin cho mà, cô có biết không ?

— Ách Tuấn chứ ai.

(CON NỮA)

Chiều thu buồn

Mấy hôm nay trời lại mưa, tăng giọt mưa buồn kéo dài là thế, lan !... Buồn chiều chưa đây 4 giờ mặt trời đã ngả thật xôn. Những tăng mây đen nghịch bao phủ và tăng gió ai ru thổi tăng cơn. Liên theo sau những thiếu lá rơi là là xuống mặt đường như những cánh bướm bay.

Em đứng bên rào sổ nhìn cảnh vật có lạ lùng. Em tiếm ngâm như rơi vào một giấc mơ buồn. Thu đến, sao lòng người buồn thế. Những ngày vui đẹp với ánh nắng hè, với màu hoa, thắc đã, xuôi rồi vui thì biết bao...

Lòng em bỗi ngẩn. Ngày mai, em phải trở lại nơi thành thị, để sống trong hiu không khí êm đềm của các bạn hiền thân yêu, sẽ được nghe lời giảng dạy của các bậc thầy quý mến. Dù sao, em cũng cứ không đem đã lặng ngắm mây trôi dưới ánh trăng ngà hoặc sao khêu đang ẩn, Vẻ trong đêng, em mơ thích những tin sáng bằng nơn mơ.

Ôi Thu đến đã gieo vào lòng em 1 nỗi buồn man mác trong lân mưa Thu tinh lẻ.

Thương hoài Nghiêm
(1VD Thừa Thanh)

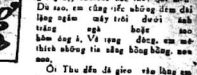

Câu đố

(1) Bình Chiêm quai Tống vang lừng
Mang quân 10 vạn đánh vùng Quảng Đông. Là ai ?
(2) Ông nhà tướng của Lý Bôn
Đánh đâu Dạ Trạch sau lên Đế hoàng ?

Trả lời
[illegible]

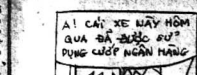

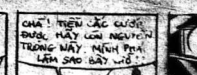

Danh nhân Hoàng Diệu (1828—1889)

Hoàng Diệu còn gọi là Tinh Trai người làng Xuân Đài huyện Đông Sơn phủ Thiệu Hóa (Thanh Hóa). Ông sinh ngày 10 tháng 2 âm lịch năm 1828.

Năm lên 20t, ông thi đỗ cử nhân khoa Mậu Thân Đến năm 1853 ông đỗ phó Bảng. Sau đó ông được bổ làm Tri Huyện Tuy Phước (Bình Định) rồi được thăng lên chức Tri Phủ Tuy Viễn (Bình Định) Tính tích ngay tắt cương trực và thẳng liêm, nên đã được lên quan gia đình ăng vân sống trong cảnh thanh bạch. Sau vì phạm một lỗi nhỏ, ông bị giáng chức trở về làm Tri huyện Đông Triều, được thăng Bắc Ninh, lúc lâu sang lại được thăng tri phủ Giang Lạng (Bắc Ninh) rồi ông xét Nam Định an xét Bắc Ninh. Bố chánh Bắc Ninh đến năm 1878, ông được bổ làm Tuần Phủ Quảng Nam, năm sau ông được chức Tổng Đốc hai tỉnh Nghệ An và Hà Tĩnh là hai tỉnh rất lớn và trù phú. Lại nổi tiếng đức được mới thăng. Ông lại được chiếu chỉ của vua Tự Đức triệu về kinh thăng chức Phó Tuần Quyền đại thần để thương nghị với sứ bộ YPha Nho năm 1880, ông được Lãnh Tổng đốc Hanoi và Nambinh với bộ binh Tri bộ Thương thư, kiêm cả việc Thương chính.

Giữa tiết lý triều đình Hué và Pháp đang bình chống nhau Đại tá của Pháp là Rivière (Hrie) Rivière đòi quân ra Bắc mượn, có là để bảo vệ sinh mạng và tài sản của kiều dân Pháp tại đây. Nhưng vào ngày 25-4-1882 Rivière đại nhiên gây tiết hiu thù chống Tổng đốc Hoàng Diệu bước phải rút hết tất cả quân cần trên đình ra khỏi thành Hanoi. Trong thơ lời lẽ lẫm bình, của ra lệnh đến 8 giờ sáng hôm ấy, các quan Tổng Đốc Trần Vũ, Bố chánh, Án sát Đặc chánh binh và phó binh phải đến nơi mình tại dinh của Đại Tá Rivière.

Nhận được thư, Hoàng Diệu vẫn cương trực giữ vững quyết phòng không hoàn đang bằng bách của bọn thực dân Pháp. Ông ra lệnh cho binh sĩ canh phòng nghiêm nhặt để vẫn sáng chiếu đầu.

Quả nhiên đúng 5 phút sáng, nhóm quân của Pháp được lệnh tấn công vào thành. Tổng Đốc Hoàng Diệu dinh thân điều khiển quân sĩ chống đánh rất anh dũng. Nhưng vì binh ít, nên sau khi chống giữ được hơn 7 giờ thì thành Hà Nội bị thất thủ. Một số quan văn võ bên phe với nước ta hàng giặc như Đề Đốc Lê Trinh Bố Chánh Phan văn Tuyển và sát Tôn Thất Bá mới số khác thì chạy thoát được về triều hoặc nhất quyết lấn tránh. Riêng Tổng Đốc Hoàng Diệu, khi biết chắc thành đã thất thủ, liền đem mình chạy đến dinh Hành Cung, thắt một tờ di biểu dâng Vua và Tự Đức lời lẽ rất thiết tha lo tội nước, sau vì binh ít thế cùng phải chịu thất thủ, nên đành lấy cái chết để đền ơn của quân vương. Sau khi lấy tay áo bương Bắc, ông ra trước vỗ miếu, Bắc cung giảng khan tai dài thất chín đầu, ông vẫn đương sống 34 tuổi.

Được tin Hoàng Diệu tuẫn tiết, khắp triều đình bàng hoàng xót đông. Vua Tự Đức truyền lưu lại cả tang, đem thi hài quan Tổng đốc Hoàng Diệu về Quảng Nam và lập đền thờ ở miếu Trung Nghĩa (Huế), và miếu Tam Tòng (Huế) để thờ ông nhân một vị đại quan tranh liêm chính trực vẫn có ý chí kiên đảng, quyết chống giặc đến phút lý công, đã thanh bi thất bỏ. Nhưng ông quyết chọn lấy cái chết để khỏi bị lọt vào tay địch.

Huynh Đăng Khoa
537B Lê văn Duyệt, Saigon 10

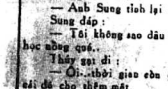

Cổ tích

(TIẾP THEO)

Ông giả đáp :

— Chúng tôi khóc vì đã đến lúc con Không lang tàn đi đâu rồi ấy thì đưa con thì tìm cũng tôi (con số tôi thời hãy giờ ... với đây Thầy Tiên có 1 ý nghĩ tài lắm lo sợ).

Nói xong vẫn không ông giả lại bắt đầu nức nở khác lắc. Cô Quận chúa Lê Mai thì chia Thân Phong Vũ không chớp, vẫn mặt thẫn nào con, mặt như đượm 1 ý nghĩa cầu xin vậy nữa.

Chuyện gì lạ vậy Các người khóc nên đi, hãy kể cho tôi nghe xem chuyện mà các người đang lo sợ Ông giả gạt nước mắt thở dài 1 kể lại.

— Tôi có 8 đứa con gái cả trai đã hãy nhưng qua con khăng long 8 đứa nên đặt lắt 1 đứa đã ba thứ. Nhưng đã lượt con thứ 8 tôi đây, nó sắp bị chung vì phép chết yểu nhưng các thầy số. Nay nên số mất đi, nguồn cui đặc nhất của chúng tôi sẽ mất số mất hiếm cả những kỳ mệnh vô chung, bởi nên sau này không có con gái để thờ phụng chúng tôi thì những tài sa lánh cải đổi đi thay là đều khó quá, những giọt nước mắt đã ông giả là phải rơi xuống.

Vì thấm phong vũ bắt lại :

— Con không lang đã to lớn đi thường nhưn no đã rất qua 8 quá đã vẽ 8 thông lang ... có 8 đầu, 8 đuôi, mắt 16 sáu lắc, bụng đầy máu, ta mỗng phun ra lửa.

Ba giả nói thêm :

— Mình nó phủ đầy rêu, nếu nó nằm im chỉ ăn qua thì khó mà phân biệt được nó là 1 con rắt hay là 1 đầy đầu.

Vì thấm phong ra hiểu không nghe tiếp câu chuyện nữa Rồi hàng giả đưa nhanh nhẹo sang nhyhân chỉ nói Lê Mai nói :

— Nếu tôi cứu được quận chúa Lê Mai sẽ cho bằng lòng cho tôi lấy Lê Mai không ?

Một tin sang ... lắc lên trong cây mất nhưng đến lấy cái Lê Mai thiếu nữ ngày thơ trong trắng vô cùng cảm đoạ, mắt sáng lim dim như say nghĩ ngợi ngông pháp phòng, tim nông đập mạnh. Nàng gần tai tô giới tới đi sẽ cô 1 người bị sinh sản lòng bao và sang.

Thầy con gái cô vẻ bằng lòng, nhưng vẫn phân vẫn gả sự tất lấy lem ... vương được một người vẫn đồng sang giới giang, nhưng cũng nên bưt chối lý lý lắm của chàng ở trong lại Ông nghĩ thế liền bảo Phong Vũ rằng :

— Xin ngài tha lỗi cho tôi. Tôi muốn biết ngài là ai xa tôi đến đây ?

— Tôi là thầy Phong Vũ, người Thái Dương. Thân Nó. Tôi vừa ở thiên đàng xuống.

(CÒN NỮA)

Thơ

Con của ba má

(Kính dâng lên ba má)

Kính thưa ba má
Lòng con thương ba
Lòng con thương má
oOo

Ba mẹ nuôi con
Từ thuở còn non
Lo mỗi nỗi con
Tiếng nói cái ...
oOo

Ơn nghĩa chưa tròn
Xin ba sinh mẹ
Đưa con vào bờn
Bao ... con
Con thương ba mẹ

TRỌNG TỪ
(Tam ...)

Đêm mùa lan can

Cảm tác một ít lắc đăng đến
Theo đoàn lan nhỏ tung tăng chập
đường

Lối cả bể bỗng dễ thương
Nhịp theo tung tăng ... nguồn vui

Bướm thu

Dây đi nhẹ nhẹ chu bướm
Nghe sáng ... lá vàng
Dưới đó ... bay lượn
Tung tăng trong gió ngân
oOo

Nắng say gió heo may
Ngồi say đây hoa gầy
Ngồi say nay chỉ bướm
Thức tây mà lượn bay

HÙNG VÂN

Đêm Trung Thu

Trăng đêm rằm thắng tam
Trăng vàng vặc treo trên
Bầy em trông nhau nhỉ
Trăng vàng ... ta chơi
oOo

Ra chơi đêm thắng tám
Nay con có ngồi ...
Ánh trăng ... bướm
Nó xa trăng cao cao
oOo

Cô chiếc đèn kéo quân
Vòng trăn khu chung chống
Nhỉ bao nhiêu hình nhân

Trẻ em không chán mắt
Cô ...
Mẹ bảy mươi ... bàn
Cầm hình đèn ... gió
Bình ... vòng nhân đầu
Cạnh bên chun ... lửa
oOo

Bé ... ngồi quanh quẩn
Nhập tra dưới ánh trăng
Bầy em trông hỉ
«Ông trăng nay ông trăng»

(KÌM THÍ MINH YÊN
(Le Tou ...)

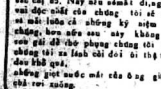

Tiểu Trang với bạn gái

Bạn có tin nhầm không ?

Phụ nữ phải ... đến ... tiên tưởng số, tin nhầm chỉ nhưng ... mong mỏi, những điều tối điểm vẫn những điều lành điềm gỡ, không biết sao nhiều những chuyện dị đoan mà tin ... các bà trước khẩu chu ... Mọi con nhen ... một tháng cho ... tăng, mà cây cao bóng mát mới tăng đã đi hình ... đều được truyền miệng kể cho nhau nghe mới cách bí mật tin tưởng.

Rồi từ đó này tính ra những thứ tin tưởng, nhưng thấy cao vẫn con số ... vẫn mong thấy cao vẫn con số ... tin sinh ra tin số đã, dưa nhau mua số đầu số đuôi, gây sung quanh nhau, mà số bao nhiêu là huyền thoại mong đường.

Đã có những bao tin gì bại sản chỉ vì tin nhiều tin ... gặp đầu cũng ... tin ... có thể nghe chơi lời tên của thay cũng, tay bỏ, thấy bữa thay ngày.

Có những bạn trong bích nhỉ nhưng cũng phải mua ... vẫn ... đã đoán mông bói lắm, con trong coi số, ... ít nhất ... nó bao ông thầy ... vẫn ... vẫn gì trong số tới coi mặt lắm con số ... vẫn thì ít lắm cũng lấy vài là đã đắc chữ coi cả bay không.

Có những bạn ... sao hay, đã ... đến nơi, cũng ... đã đã cầu tài cầu phước, cầu lộc, cầu tài qua hình đồ thờ.

Tất cả những thứ tin nhầm ... hướng thì gây sầu chước thám, gây hoang mang và tốn tiền vô lối rồi đã chỉ lòng cả thần kinh, rồi cái ... không con lắm ... gì cả.

Ít nhất bạn cũng nên xét đoán những gì ấy ra coi có đáng tin không.

Hoặc thì ít ... gì gặp nhưng gì không mấy xác thực, bạn cũng nên ... nghĩ kỹ coi có đáng tin tưởng mà ngăn thao không đã.

Nhất là cần có vào những kết quả những kinh nghiệm thực tế để xác định giá trị của ... ý việc xây ra rồi hãy tin thôi.

Những sự tin nhầm nhí chỉ làm bạn nhỉ nhiều thời giờ ... ích mà thôi gây ra những hậu quả ta bại khó lường được.

Bạn cứ nghĩ xem, nếu chỉ tin vào những điều huyền hoặc đó mà người ta chỉ giữa có hay khác mạnh, bạn thành công trên đời thì quan ta đã không vất vả với cuộc sống như ...

— Huỳnh Linh Thúy ; tên một cô bé đã thương chơi Wippi rồi mong là đó tháng tích chơi bạn hãy vào những buổi chiều nghỉ học, khoái nhạc Trịnh Công Sơn.

Muốn làm quen với các anh chị trên TQK xin thích tên Y/T Huỳnh Linh Thúy 41 Duy Tân Tuy Hòa (sao Liên chuyên)

— Thu Trang, người con gái 21t, hiền cô nhỉ, thích trầm, Muốn thăng bạn hãy anh thân, đẹp xấu thấy người đó đúng là thành thật, ưu tiên cho Hải quân, Không quân Ai muốn ... thư về ; Trịnh thị Hoàn 26 Mình Mạng khu II, Bạc Liêu (Nhạc chuyên)

— Thông con trai 9lt nhà nghèo xấu, nhiều mặc cảm trong cuộc sống đã vất vả ở đời trường, Hiện tại muốn mong những anh chư đến anh, chị, em bạn để an ủi bớt buồn. Ước tiên thư bạn bè. Hãy ăn lắt cả đã thư đến muộn. Ai thấy nên thích thì thư ...

Trần Đạo
144/50 Nguyễn Kiệm Saigon 4
(nhà chuyên)

Làm đẹp

Lông nheo cong

Nếu bạn đã lông mi giả không nên thấy đã cảm thấy mất thì bạn có thể chỉ dùng 1 vài cái ... cho thêm ... lông mi cong và đẹp. Bạn chỉ cần có 1 cái kẹp lông mi để làm cong, sau đó bạn chải lông mi ... cho thêm chuốt chỉ vẽ đẹp, bạn sẽ có được đôi lông mi thế đẹp, nghĩa là cong, đẹp, rõng và đen tuyền. Như thế lông mi vẫn đẹp vẫn không bao chịu cho đôi mắt của bạn.

Những khi đi dự dạ hội, đi đâu cần làm đẹp kỹ bạn mới phải dán lông mi giả, chỉ thường thường chỉ nên kẹp cho lông mi cong và chải bước là được rồi. Nhất là của bạn đi làm hàng ngày của bạn được liên tục ngày qua ngày ngày ngày.

Tìm bạn làm quen

— Văn Quang là ... 1 đứa con trai vui vẻ lớp 9 ưa mến bóng bàn và tất cả các anh, chị em. trai gái 4 phương. Ai muốn thư về :

691/64 Trương minh Giảng Sg3

— Thầy, ai gửi viên thân đi mua kiếm khu ... thăng thích nhạc nhỉ tin. Muốn làm anh hoặc bạn an ủi lúc buồn, Thư về :

Thầy
26 Minh Mạng khu II Bạc Liêu

— Lê Hồng Mộng Linh, 2 cô gái đã rất qua 21 năm xuân, nhưng cũng ly lắm thiếu tình thương anh, chị cho chính tôi anh, chị bạn đồng cảnh vui vẻ lắm ở ... Hãy bắt đầu ... vẫn ... Hãy bắt đầu ... 365 ngày. Ai muốn ... thì thư về : Lê Hồng Mộng Linh (Sao vàng trăng ngày) Saigon 10.

NỘ KIẾM CUỒNG HOA

Tân phái võ hiệp kỳ tình của CỔ-LONG

VƯƠNG QUỲNH NGÂN dịch

CHƯƠNG 27

Lòng đẹ khôn ngoan an đánh cá. Một đây khi đó nhập rừng hoa

Mộng Bạch nghiêng mình lách ra mấy thước, chân chưa đứng vững thì ở sách lo ... phải lao một tiếng gió vang lên. Liền đó cả một trường thương phóng ra. Trong hàng tối om om mà vẫn thấy được một vệt lóe sáng thì đã biết.

Mộng Bạch có bằng vào tiếng gió mà thay đổi bộ vị, lại lần tránh được bị ám tập. Chẳng là lúng thiên nghĩ ; chẳng lẽ ta lại lạc đường sao?

Vừa nghĩ thế, Mộng Bạch cũng nhận ra trong đông trên trần có 2 anh đến lập lòe tọ xa đi tới. Anh đến ấy là 2 mắt của 1 người thư giảng sư «Mộc ngoại lưu mà» của Gia cát Vũ Hầu ngày xưa sáng chế. Trong miệng quai thì lại có ngậm 1 tờ giấy.

Mộng Bạch không sao ngăn được tò mò gọi giấy ra xem, bèn gấp chỗ xuống.

— Các chỗ có lịch động đi vào rừng Thương.

Mấy bữa ngày ngồi ... Mộng Bạch cả kinh. Các chữ viết thế vẫn các phái chẳng đã có ... thông thạo ... triệt đi? Bằng không thì lẫn sao người biết ta đến nơi đây?

Chàng từ từ ngẩng lên, vừa lại phát ra. Thu quái thế chẳng những ngỡ vàng chỉ bằng cây số sắt ấy lại có đầu nhỏ vào sáng chế. Trong miệng quai thì lại có ngậm 1 tờ giấy.

Mộng Bạch không sao ngăn được tò mò gọi giấy ra xem, bèn gấp chỗ xuống.

— Các chỗ có lịch động đi vào rừng Thương.

Chàng từ từ ngẩng lên, vừa lại phát ra. Thu quái thế chẳng những ngỡ vàng chỉ bằng cây số sắt ấy lại có đầu nhỏ vào sáng chế. Trong miệng quai thì lại có ngậm 1 tờ giấy.

Mộng Bạch không sao ngăn được tò mò gọi giấy ra xem, bèn gấp chỗ xuống.

— Các chỗ có lịch động đi vào rừng Thương.

Mộng Bạch nghĩ thầm : Ta đã ... Mộng Bạch cả kinh. Các chữ viết thế vẫn các phái chẳng đã có ... thông thạo ... triệt đi? Bằng không thì lẫn sao người biết ta đến nơi đây?

Chàng từ từ ngẩng lên, vừa lại phát ra. Thu quái thế chẳng những ngỡ vàng chỉ bằng cây số sắt ấy lại có đầu nhỏ vào sáng chế. Trong miệng quai thì lại có ngậm 1 tờ giấy.

Mộng Bạch không sao ngăn được tò mò gọi giấy ra xem, bèn gấp chỗ xuống.

— Các chỗ có lịch động đi vào rừng Thương.

Mộng Bạch nghĩ thầm : Ta đã ...

Đọc và cổ động Hòa Bình

TIẾNG NÓI QUÂN CÔNG

phế hoại mùa màng và cướp đất

VIỆT-NAM CỘNG-HOA
Kính gửi :
— Tổng Thống VNCH.
— Chuẩn Tướng Lê Văn CSQG tại SAIGON

Kính thưa Tổng Thống và Quý vị

— Tôi đang tên đuổi đây là Trần Thị Tuy sanh năm 1928 tại Bình Định ngụ tại 46/22 đường Hồng Vương Bến Nhựt mang các cước số 01463845, cấp ngày 26-9-1969 tại Darlac.

Kính thưa Tổng Thống và quý vị.

— Chúng tôi kính đăng đơn này lên Tổng Thống và quý vị tiếp theo đơn đề ngày 25-6-73 chưa có ban xét và bàng giải chống cho thôn phá Đa Phalac, vì vụ chúng tôi khiếu nại bà Nguyễn thị Trang, hiệu trưởng trường nữ Tiểu học Bà Triệu Đắc Lắc đang thi hành sự quyền đi phương đến làm đơn và hiếp đáp phá hoại mùa màng của chúng tôi (Chặt hoa đã hàng ngày đã đã bị chuối đang lúc rỗ bông, cuốc cây đã đã bị chặt) và cướp đất xây nhà.

Kính thưa Tổng Thống và Quý vị,

— Miếng đất tiêu, trước kia là rừng bông đã 140 thước, rộng 16 th, mà đã gần 2 chục năm qua cả gia đình chúng tôi đem sức của lao vất mồ hôi ra khai khẩn, cày say miếng đất này mới trở thành một miếng vườn khá trồng cây trái Tết năm 1969 đã say bà Nguyễn thị Trang đã chiếm lấy miếng đất đã phá hoại nhà hoại mùa màng và cướp đất của chúng tôi đã xây nhà ở rồng. Nhưng những lần trước đã khiếu thân mình đã ngày 25-6-73 đúng quyền lực và cách đúng đắn phương đến hiếp đáp nhằm đòi chúng tôi. Trong đó có một vài nhân viên Cảnh Sát bộ trợ, nên bà này agang nhiều chất thêm chúng tôi nói ở lý trái nữa và đáo mong xây. Huy động thêm hồ thợ xây, lần ngày, lần đêm và lúc nay đã xây lên được 8 bức tường.

Kính thưa Tổng Thống và Quý vị.

Chúng tôi là những người đã lao lắm mà phải nhiều nỗi vất vả để có đất đã bà khai bồi ong. Vì vậy, phải rời bỏ ruộng vườn nơi chôn nhau cắt rốn, trên lên Ban mê Thuột, tìm tự do, làm rẫy nương sinh tồn thuở ban đầu Cộng Hòa. Ngày nay chúng tôi không cho mang ơi hơn, chỉ mong được hưởng công ơn to lớn và được trường chính sách cung bằng xã hội của Ít đã đã ra mà chính phủ đang quyết tâm thực hiện.

Bởi các lẽ trên, nay ông chúng tôi cầu xin biết để xét lại Tổng Thống Việt Nam đọc sinh mình tôi cao cả đã đang thi hành Tổng Thống Quý vị có đây để thăm quyền tăng sắt bắt bỏ bớt cho gia đình chúng tôi khỏi bị phiền do vụ thiệt thòi.

Kính thưa Tổng Thống và Quý vị.

Đơn này, chúng tôi kính dính kèm bản sao Vì Bằng Công Chứng của Thôn Phat Lac Darlac đã ngày 18-6-1973 và trước đó ngày 26-6-73 đã kính đăng lên Tổng Thống và Quý vị.

Trong lúc chờ đợi ân bức của Tổng thống và Quý vị hay bề cho gia đình chúng tôi, Tiên trọng kính xin Tổng Thống và Quý vị nhận xét đây lòng tôn kính và tri ân sâu xa của cả gia đình chúng tôi.

Nay kính
Trần thị Tuy

YK DO

Xin ông Tổng Trưởng BMT rũ xét giảm nặt vụ đã tranh cao nông cho đương vụ.

Kính yếu : Vì xin được phục vụ thêm khả năng thích đang.

Kính thưa quý vị.

Tôi đang tên dưới đây I Ng thế Lúc cấp bậc chuẩn úy số quân 70/153937 hiện phục vụ tại đơn vị TB426/DP KBC 7482 nhà thu Kiến giang kính mong quý vị cứu xét việc oan ức của tôi như sau:

Nguyên tôi là giáo chức KyThuật được chính phủ bổ dụng ở trường Kiến Giang theo Sự Vụ Lệnh số 2010 GD/SVLogv 13-7-72 và số 467 GD/T11/Tb Tr/VP ngày 21-7-1972 hợp thức hóa chấp ngạch GS Trung học chuyên nghiệp đã nhất của hàng thông nghị định số 695 GD/NVBH/HNĐ ngày 19-3-73 theo đúng lịnh thi tuyển chính phủ, tôi đã trình diện nhập ngũ đúng hạn ngày 17-7-72 và đã theo học khóa 6/72 TBTX tại Trà đốc nhu Hiệu ngày 7-7-73 và được bổ nhiệm theo đơn vị kể trên.

Kính thưa quý vị.

Lẽ I giáo chức của I trường chưa lập chung tôi được hưởng qui chế giáo chức nghề là sau thời gian huấn luyện quân sự bổ trên nên không có lớn lên và kỷ luật, chẳng tôi được bổ BcQuốc phòng Gideôpc cứu xét để đơn vị nhiệm sở cũ.

Tuy nhiên, trăng trường hợp tôi, vì nói lý do ngày y muốn (đã sự làm việc tác trách của I nhân viên nhà hộ thuật mà tôi có đã bằ cơ chứng minh) bổ sự hiệu chính của tôi đã bằng tôi được liên bộ và đã đã tôi đã không được cao thăng như các bạn đồng nghiệp khác. Rồi trường tôi có khiếu nại việc này với nhà hộ thuật chuyên nghiệp học vụ, nhưng sau khi phải nói đây đã vẫn kiên chăng mình cho tôi đã được bộ Giáo dục gửi tờ bộ Quốc phòng theo công văn số 8492 VHGDTNNV/NSD/VD/VB ngày 7-8-1973. Kết quả trong phiên bộ đến tháng 9 vừa rồi của liên bộ, tôi đã được bộ giáo dục tới lời sáng bổ xét chẳng tôi bị bao vào lý do nếu tôi đã bằ giảm xét lần thứ 2 tôi đã được bị ám tập. Đã sau, em cũng rất không đem đã lặng ngắm mây trôi dưới ánh trăng ngà hoặc sao khêu đang ẩn, Vẻ trong đêng, em mơ thích những tin sáng bằng nơn mơ.

Ôi Thu đến đã gieo vào lòng em 1 nỗi buồn man mác trong lân mưa Thu tinh lẻ.

Thương hoài Nghiêm
(1VD Thừa Thanh)

Đơn khiếu nại

Kiến Giang ngày 8 tháng 9 năm 1973
Kính gửi Tổng Thống VNCH.
— Nhà vị chủ tịch hòng viênQH.
— Ô. Tổng Trưởng BộQuốcphòng
— Đại tướng TTM trưởng QLVNCH.

Trích yếu : Vì xin được phục vụ thêm khả năng thích đang.

Kính thưa quý vị.

Tôi đang tên dưới đây I Ng thế Lúc cấp bậc chuẩn úy số quân 70/153937 hiện phục vụ tại đơn vị TB426/DP KBC 7482 nhà thu Kiến giang kính mong quý vị cứu xét việc oan ức của tôi như sau:

Nguyên tôi là giáo chức KyThuật được chính phủ bổ dụng ở trường Kiến Giang theo Sự Vụ Lệnh số 2010 GD/SVLogv 13-7-72 và số 467 GD/T11/Tb Tr/VP ngày 21-7-1972 hợp thức hóa chấp ngạch GS Trung học chuyên nghiệp đã nhất của hàng thông nghị định số 695 GD/NVBH/HNĐ ngày 19-3-73 theo đúng lịnh thi tuyển chính phủ, tôi đã trình diện nhập ngũ đúng hạn ngày 17-7-72 và đã theo học khóa 6/72 TBTX tại Trà đốc nhu Hiệu ngày 7-7-73 và được bổ nhiệm theo đơn vị kể trên.

Kính thưa quý vị.

Lẽ I giáo chức của I trường chưa lập chung tôi được hưởng qui chế giáo chức nghề là sau thời gian huấn luyện quân sự bổ trên nên không có lớn lên và kỷ luật, chẳng tôi được bổ BcQuốc phòng Gideôpc cứu xét để đơn vị nhiệm sở cũ.

Tuy nhiên, trăng trường hợp tôi, vì nói lý do ngày y muốn (đã sự làm việc tác trách của I nhân viên nhà hộ thuật mà tôi có đã bằ cơ chứng minh) bổ sự hiệu chính của tôi đã bằng tôi được liên bộ và đã đã tôi đã không được cao thăng như các bạn đồng nghiệp khác. Rồi trường tôi có khiếu nại việc này với nhà hộ thuật chuyên nghiệp học vụ, nhưng sau khi phải nói đây đã vẫn kiên chăng mình cho tôi đã được bộ Giáo dục gửi tờ bộ Quốc phòng theo công văn số 8492 VHGDTNNV/NSD/VD/VB ngày 7-8-1973. Kết quả trong phiên bộ đến tháng 9 vừa rồi của liên bộ, tôi đã được bộ giáo dục tới lời sáng bổ xét chẳng tôi bị bao vào lý do nếu tôi đã bằ giảm xét lần thứ 2 tôi đã được bị ám tập. Đã sau, em cũng rất không đem đã lặng ngắm mây trôi dưới ánh trăng ngà hoặc sao khêu đang ẩn, Vẻ trong đêng, em mơ thích những tin sáng bằng nơn mơ.

Ôi Thu đến đã gieo vào lòng em 1 nỗi buồn man mác trong lân mưa Thu tinh lẻ.

Thương hoài Nghiêm
(1VD Thừa Thanh)

Y DÂN TRÔI

Đơn khiếu nại

Kiến Giang ngày 8 tháng 9 năm 1973
Kính gửi Tổng Thống VNCH.
— Nhà vị chủ tịch hòng viênQH.
— Ô. Tổng Trưởng BộQuốcphòng
— Đại tướng TTM trưởng QLVNCH.

Trích yếu : Vì xin được phục vụ thêm khả năng thích đang.

Kính thưa quý vị.

Tôi đang tên dưới đây I Ng thế Lúc cấp bậc chuẩn úy số quân 70/153937 hiện phục vụ tại đơn vị TB426/DP KBC 7482 nhà thu Kiến giang kính mong quý vị cứu xét việc oan ức của tôi như sau:

Nguyên tôi là giáo chức KyThuật được chính phủ bổ dụng ở trường Kiến Giang theo Sự Vụ Lệnh số 2010 GD/SVLogv 13-7-72 và số 467 GD/T11/Tb Tr/VP ngày 21-7-1972 hợp thức hóa chấp ngạch GS Trung học chuyên nghiệp đã nhất của hàng thông nghị định số 695 GD/NVBH/HNĐ ngày 19-3-73 theo đúng lịnh thi tuyển chính phủ, tôi đã trình diện nhập ngũ đúng hạn ngày 17-7-72 và đã theo học khóa 6/72 TBTX tại Trà đốc nhu Hiệu ngày 7-7-73 và được bổ nhiệm theo đơn vị kể trên.

Kính thưa quý vị.

Lẽ I giáo chức của I trường chưa lập chung tôi được hưởng qui chế giáo chức nghề là sau thời gian huấn luyện quân sự bổ trên nên không có lớn lên và kỷ luật, chẳng tôi được bổ BcQuốc phòng Gideôpc cứu xét để đơn vị nhiệm sở cũ.

Tuy nhiên, trăng trường hợp tôi, vì nói lý do ngày y muốn (đã sự làm việc tác trách của I nhân viên nhà hộ thuật mà tôi có đã bằ cơ chứng minh) bổ sự hiệu chính của tôi đã bằng tôi được liên bộ và đã đã tôi đã không được cao thăng như các bạn đồng nghiệp khác. Rồi trường tôi có khiếu nại việc này với nhà hộ thuật chuyên nghiệp học vụ, nhưng sau khi phải nói đây đã vẫn kiên chăng mình cho tôi đã được bộ Giáo dục gửi tờ bộ Quốc phòng theo công văn số 8492 VHGDTNNV/NSD/VD/VB ngày 7-8-1973. Kết quả trong phiên bộ đến tháng 9 vừa rồi của liên bộ, tôi đã được bộ giáo dục tới lời sáng bổ xét chẳng tôi bị bao vào lý do nếu tôi đã bằ giảm xét lần thứ 2 tôi đã được bị ám tập. Đã sau, em cũng rất không đem đã lặng ngắm mây trôi dưới ánh trăng ngà hoặc sao khêu đang ẩn, Vẻ trong đêng, em mơ thích những tin sáng bằng nơn mơ.

Ôi Thu đến đã gieo vào lòng em 1 nỗi buồn man mác trong lân mưa Thu tinh lẻ.

Thương hoài Nghiêm
(1VD Thừa Thanh)

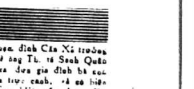

Hoa trong vườn thượng uyển

☆ TẠ QUANG KHÔI

— 158 —

CHƯƠNG 18

— Thôi, khỏi. Tôi đến đây không phải để uống trà của Thảo. Tôi chỉ muốn hỏi Thảo một điều.

Nàng đáp ngay :

— Anh không cần nói tôi cũng biết anh định hỏi điều gì rồi. Tôi xin trả lời để anh khỏi thắc mắc. Tôi đã thay đổi ý kiến. Tôi muốn yêu phận sống bên Nghĩa cho xong một kiếp sống thừa nay đi. Anh là người yêu tôi rất tha thiết rất thành thật ..

Chàng thở dài :

— Tôi cũng vậy.

— Cám ơn anh muôn vàn, nhưng tôi không muốn phản bội. Nghĩa, dù sao anh cũng là người chồng chính thức, có hôn thơ hôn thú của tôi. Vì thế, tôi đã khuyên anh đem tất cả con của anh về đây sống chung. Tôi không muốn cướp riêng lấy một mình chồng của chúng. Tôi không muốn anh vì tôi mà lỗi đạo làm cha với các con. Tôi hằng lòng làm người mẹ thứ hai của chúng.

Chàng mỉm cười nghi ngờ :

— Thảo định đóng vai một người đàn bà đảm đang, nết na, tự hy sinh mình đi ?

Nàng thản nhiên gật đầu :

— Dù sao thì tôi cũng là một nhà giáo, Muốn giáo dục là phải làm gương trước.

Chàng cười buồn :

— Tôi sợ Thảo sẽ hối hận sau này.

— Có lẽ không đâu, anh ạ. Tôi đã nghĩ kỹ và đoán biết trước những gì tôi sẽ gặp, sẽ chịu. Tôi tự lượng sức mình có thể làm được những điều đó.

Chàng dụ dỗ :

— Nghĩa là Thảo đã quyết ?

Nàng chắc nịch đáp :

— Dạ.

— Thế là Thảo tự hủy hoại đời mình đó. Thảo có biết không ?

Nàng cười :

— Cái đó thì chưa chắc, anh ? Từ sau ngày anh Trường mất, tôi thấy cuộc đời này tẻ nhạt và cùng. Tôi là vợ Nghĩa hay được anh yêu thì cũng thế mà thôi. Người yêu duy nhất của tôi vẫn là Trường. Tôi tiếc tôi không được làm vợ anh lấy một ngày, một giờ.

CÒN NỮA

Hoa trong vườn thượng uyển

sắp dứt. Đón đọc

TÌNH TRONG ẢO MỘNG

Truyện phóng tác của TẠ QUANG KHÔI

Tơ Đỏi

LÊ XUYÊN

Phần 1

— 14 —

— Vậy chớ sao mấy cái lại bỏ ?

— Hỏi lại cho rõ chớ cái gì tía.

Bác trai nuốt rầy :

— Mầy ăn hỏi chớ cái tật của mầy hay chứng quá ! Mà chuyện không đáng. Bởi vậy đời mầy lan dân hoài. Chuyện nầy tao với mẹ mầy nhứt quyết cho mầy lấu trên ở. Thầy cũng là cháu để mầy học khôn với người ta.

Don cãu nhàu :

— Tui lấu có cần khôn hơn ai đâu ? Tui chỉ muốn được yên tâm. Thời buổi nầy, có như tui đây đi lính là yên thân nhứt.

Bác trai vặn lại :

— Bộ nó vô lính là hết chuyện sao mầy ?

Don bình tĩnh đáp :

— Biết rồi, nhưng hết cần cái vụ lo gầy lớ, lo bị kẹt đọc đường. Tui hồng có trốn quân địch gì hết mà trong bụng tui lại như người trốn quân địch ! Tui cũng biết đi lính thì có những ấi lo, cái sự khác nhưng mấy cái lo cái sự nầy nó... đáng hoàng.

Bác gái chen vô :

— Mầy vắng lên Sàigon ở là yên thân. Sợ bỗng tới một tháng của lo mầy ấi. Rồi tao với tía nầy cũng bắt mầy về cho bỏ cho mầy luôn sao ? Giờ tài cán có một mình mầy mà.

Don cau có :

— Khi không đáng tui đi...

Bác gái vỗ nhẹ vai con ?

— Lên trên sung sướng lắm.

Don gắt lên :

— Nhưng không hạp !

Bác gái nhìn sang chồng, ruồn giọng phân bua :

— Ông nghe nó nói hông ? Sung sướng mà «không hạp !

Bác trai xua tay :

— Ối cái thằng bà trợn đó, hơi sức đâu bà tức với nó. Bây giờ khỏi nói lôi thôi gì cả, tuần tới tui đưa nó lên trên.

Don cười mũi :

— Rồi họ xét đọc đường lôi tui thì vui lắm !

Bác trai cười khẩy lại :

— Ăn thua gì mầy. Rồi họ cũng thả mầy ra và tao vẫn đưa mầy đi như thường. Cái gì tao cũng tính hết rồi.

Don thách hỏi :

— Chắc tía nói đâu từ đây lên tới Sàigon chỉ có một hai trạm gác ?

CÒN NỮA

O CHỊ

■ TRẦN ĐỨC LAI

— 97 —

Quan Hàu rót thêm nước sôi vô trà rồi rót ra chén tống tran qua mấy cái chén quân đưa tay biếu bà Hàn :

— Bà uống thêm nữa đi...

Bà Hàn Lương nâng chiếc chén trà quợi chôn chén lên thành dĩa để gạt những giọt nước động dưới chôn chén rồi mới đưa lên uống ..

xXx

O Chỉ đi trên bờ đê trời gió lạnh thổi mạnh mầu vạt áo dài của O Chỉ tung lên rên phành phạch...

O Chỉ nắm lấy vạt áo đưa chiếc nón lá vẻphía bên hông che gió nâng bước lẹ quaymặt về phía sông ! Mái tóc của O Chỉ như bạt sang một bên những sợi tóc dính sát vô da thịt nàng ..

Từ là g Sơn Hạ qua làng Ngô đi một quãng đường đê chừng 2 cây số rồi rẽ xuống chânđê vô làng Ngô xã tức làng Ngô. O Chỉ đếqua bên Ngô xã nhiều lần rồi nên đến bên đê nàng quen ngay xuống gđê tránh gió đi đường tắt vô làng Ngô tìm đến nhà Ngọ !

Ông bà Giáo Lương giàu nhứt vùng, ruộng nhiều nên cạo bên Ngô Xá mần ruộng rẻ của thầy Giáo Lương rất nhiều. Mỗi lần đến mùa gặt đi đong lúa rẻ dân Ngô Xá thường mong gặp O Chỉ để đong lúa cho O Chỉ, để dễ hơn, vì vô hơn là đong lúa ruộng cho bà Hàn Lương khắt khe lắm.

Vì vậy, mỗi lần qua làng Ngô, O Chỉ được nhiều người chào hỏi, nể quý !

O Chỉ đi trên con đường nhỏ vô cổng làng Ngô thì có tiếng chào :

— O Chỉ qua chơi đó hỉ ?

O Chỉ vươn cười ngó nhìn một thiếu phụ trạc ngoài 40 làng ha, đầu trong ruộng dâu, nàng tươi cười nói :

— Dạ, tui qua bên làng để biếu chú Ngọ qua bên tui tất nước ruộng tối nì thăm Hương Mỹ à ? Bàng dạo ni thăm mà ăn khá không ? Tâm được lứa chú thăm Hương !

Thím Hương Mỹ cười đáp :

— Dạ, cũng được và 3 lứa rồi thưa O ! Năm ni mùa lúa có vẻ tốt, trời không mưa, lúa bị nghẹn, phải nhờ vô mấy ngày thăm mà gỡ lại thưa O Chỉ ?

— Thôi tui đi thăm Hương Mỹ hỉ !

— Dạ..

Theo đường vô nhà Ngọ, O Chỉ gặp bao nhiêu người quen, nhưng ta điều nhà O. Người mô cũng vui vẻ chào hỏi O Chỉ.

O Chỉ vô đến cổng nhà Ngọ, mấy con chó trong sân thấy người lạ, ỉ ỏi ra sủa...

O Chỉ gọi :

— Ông Ngọ có nhà không ?

Bác Quyền Phát, Mẹ của Ngọ nghe tiếng con gái gọi, bèn đi ra ra thấy O Chỉ bèn cười hỏi :

— O Chỉ đó hỉ ! Dợ có thằng Ngọ nhà tui ở nhà ! Hôm vừa ở đây, có lẽ chạy loanh quanh mô đó thưa O ! Mời O vô chơi...

Bác Quyền Phát sua mấy con chó vô nhà ngang rồi, đon đả dòn O Chỉ vô trong nhà, khen :

— Dạo ni, trông O Chỉ đẹp tốc lên đi hỉ ! Rằng chứ lấy chồng cho bọn tui ăn cỗ chứ !

Nghe bác Quyền Phát hỏi, O Chỉ ngượng ngùng :

— Ai lấy chầu mà đâm cười hở thím ?

Bác Quyền Phát cười nói :

— Đẹp như O nhà lại giàu, con nhà quan thì có quan lớn hỏi lấy chứ thường dân mô lấy được C !

(Còn nữa)

MÙA HÈ NĂM ẤY

— 82 —

CHƯƠNG 14

Nó giờ báo, nhìn những khung quảng cáo. Hãng làm vỏ xe Goodyear khoe rằng những vỏ xe cũ của bạn cho chạy được nhiều dặm nữa nếu bạn chịu khó nghe lời khuyên rất thiết thực này. Tổ chức chuyên giúp vui cho quân đội USO nói tớimùa xuân sẽ cần 32triệu mỹ kim.Hãng xe hơi Oldsmobile khoe chấp thêm cánh vào xe hơi của bốn lãng. Armour và Công Ty ướt Hermie đi thăm những chiến sĩ được ăn no, ăn ngon nhất trên thế giới Người lính trong Hải, Lục, Không quân Hoa Kỳ. Thì hi thoảng Hermie thấy Oscy ăm ừ trong miệng hay huýt sáo nữa. Rồi Tình cờ Hermie úp tờ báo lên mặt thế nào để cho đôi mỏi cả một thiếu nữ đẹp trong ảnh để lên môi nó. Rồi ngủ thiếp đi và chỉ thức giấc khi nghe chiếc tiếng nó thở phì phì vào trang gáy bảo. Nó bỏ bộ mặt ướt ái thiếu nữ úp lên mặt nó, và quay ra nhìn xem Oscy đã làm được những gì. Nó kinh cẩn lên tiếng gọi Oscy theo cách không dám quấy rầy nó. Oscy..

Cảm đi mấy, Hermie. Tao sắp xong rồi đây. Nó tao mỏi hồi lắng chiếc sơ mi thung vất gần đó.

Nhưng mấy đang làm cái trò gì đấy ?

Hai bản. Một cho tao. Một cho mấy. Bản của mấy thì luôn luôn giữ nó bên mình. Để tra cứu. Đề học.

Xin lỗi một chút, Oscy. Học cái gì ?

Hành động làm tính mười hai giai đoạn. Bộ mấy tưởng không thể thì tao làm gì đây, Hermie ? Trả lời thơ bỗ, hà ?

Cái gì làm tính hả ?

Oscy lên mặt. Hermie chẳng lẽ mồ khi mấy thăm nàng, mấy lại phải không cuốn sách này đi. Đây là tao đang rút gọn lại cho mấy đó. Từng điểm một. Nếu theo đúng thì ngon lành lắm, mấy.

Hermie vất chân bên cạnh giường. Bây giờ nó mới nghĩ ra cái điều mà bao lâu nay nó vẫn ngờ ngợ. Oscy, mấy thiệt là không.

Cũng được. Nhưng phải gọi tao là con các giả mới được. Mệng nói, nhưng vẫn nghuyệch ngoạc ghi chép. Và không bao giờ để tắt nụ cười trêmôi. Hermie, có cầm nang bây nay sẽ phải quất nàng một mách mới được.

Bằng không tao sẽ con như mấy bất lực.

Hermie nghe thấy, những không chịu chấp nhận ý kiến nầy. Nó cũng định cười nữa, vì cho rằng ý kiến đó ngô nghinh quá.

Oscy, làm sao làm thế được, mấy ! Ha—ha—ha.

Nếu muốn, sao không được ? Nó vẫn không nhìn lên, mà cứ hí hoáy, biên biên, chép chép. Đến nay đám viết hàng cuốn như không ít.

Không được đâu mấy, Oscy. Hermie lại nghe thấy tiếng mình cười, nhưng không có gì lý thú đâu cả... Nó biết như vậy.

Oscy ngừng chép, nhìn Hermie có vẻ như không tin. Bộ mấy không muốn hay sao ?

Ở... muốn chứ... nhưng mà... ha... ha

Thế là mấy cũng muốn rồi. Vậy, theo tao đi. Nó lại tiếp tục ghi chép

Hermie quay ra xuy nghĩ, sự thật, ý kiến đó không phải là dở.

Nếu mình bỏ qua sự kiện là câu chuyện đó làm không được thì ý kiến đó đâu có phải là dở ? Thành ra, càng nghĩ đến chuyện ấy, nó càng cảm thấy rằng đó không phải là một việc hoàn toàn không thể làm được. Quất được nàng cũng tốt lắm chứ. Tốt lắm chứ. Và tuyệt nữa.

(Còn nữa)

SỐNG NHƯ HÌNH BÓNG

■ LỆ HẰNG

— 199 —

CHƯƠNG 14

Phần 2

Những nhịp cầu Nam Ô

Nàng nhìn soi vào mắt chồng như thách thức nghi thầm không biết có nên cho Kha biết Triều vừa đến đây không ? cái bóng người ám ảnh Kha bao nhiêu năm nay đã về với đời bằng xương bằng thịt. Biết Triều trở về, Kha sẽ tính sao ? có tiếp tục trả thù vợ nữa không ? có tiếp tục nghi ngờ và ghen tức nữa không ? Rồi chuyện gì sẽ xảy ra ? Tốt hơn hết, không cho Kha biết. Chàng đã trả thù mình, mình đã thật, đã thẳng thắn từ trước tới sau mà chàng không biết.

Từ hôm nay nàng nói dối chồng, không bao giờ thật lòng nữa. Chồng nàng đã làm tổn thương trái tim chân thành của nàng từ hôm nay nàng rút vào im lặng và bí mật.

Kể từ hôm nay, đừng hòng tôi thành thật với anh nữa... Du nghĩ thầm, mắt vẫn soi trong mắt chồng. Kha tò mò :

— Em nghĩ gì đó.

Du lắc đầu :

— Không nghĩ gì cả.

Và nàng mỉm cười :

— Nếu trong lúc anh đi chơi với Liên, ở nhà em cũng có một người đàn ông dễ khuây lãng anh tính sao ?

Kha giật mình :

— Em nói sao ? một người đàn ông !

Du kiêu hãnh gật đầu :

— Sao anh lại ngạc nhiên ?

— Em lại tiếp một người đàn ông !

— Chiều nay hãy, vừa xong..

— Ai ! giọng Kha như quát.

— Anh không cần biết như em đã không cần biết Liên là ai ?

— Đừng có đùa nữa.

— Em nói thật.

Kha dịu giọng :

— Thật không em ?

Nhìn mắt chồng, Du bỗng ân hận vì nàng biết chàng còn yêu mình rất sâu, chàng vừa bối rối vừa lo sợ khi biết có người đàn ông khác vừa rời khỏi đây. Du muốn khóc muốn gục vào ngực chồng để nói hết mọi điều cho chàng nghe.

Không hiểu sao nàng vẫn ngồi im, dường như nàng không muốn chàng biết Triều trở về, một mình nàng biết thôi, đủ rồi.

— Em đùa đó..

— Thật chớ.

— Thật.

Khi chàng bế con lên, đặt nằm bên cạnh. Du thấy lòng mình mềm xuống, có phải hạnh phúc để ngồi ngủ vài giấc vài phút không ? Những ý nghĩ rối bời trong đầu nàng, dù sao đi nữa Kha cũng có vợ nàng một đứa con rồi, dù sao đi nữa chàng cũng là chồng mà h. Triều đã là người quá khứ đời như thế.

Lần đầu tiên, nàng hỏi về Liên :

— Anh yêu Liên nhiều lắm không ?

Kha lắc đầu :

— Không, anh thích Liên có thể thôi.

Chàng cười :

(Còn nữa)

MÙA THU KHÔNG TRỞ LẠI

■ NHÃ CA

— 120 —

CHƯƠNG 9

Cô Lếc mắt nhìn Đạt, cái vẻ mặt dăm chiêu của Đạt làm Nguyện càng buồn hơn. Phải lắm mà, chính Nguyện, ngồi bên Đạt mà tâm hồn vẫn để ở một nơi nào.

— Rồi đi đâu anh ?

Không biết sao đang giận, Nguyện lại xuống nước nói năng dịu dàng trước. Không phải là giận đâu, mà buồn đấy thôi. Buồn ghê lắm. Và khóc được nữa nếu cứ im lặng thêm một lúc nữa.

— Ừ. Mình cũng phải có một chỗ nào để đến chứ phải không ?

Và Đạt đề nghị :

— Quán nước ?

Nhưng Nguyện đổi ý tất nhanh :

— Hay về thôi anh. Anh cho Nguyện về nhà..

Đạt lắc đầu :

— Kỳ quá. Ra đường chưa đi tới đâu lại vầy..

Đạt nhìn đồng hồ nói :

— Mười một giờ rồi. Thôi thế này. Anh lái xe về Chợ Lớn, đây vào tới đó cũng mất nữa tiếng. mình ăn cơm trưa luôn, được không ?

— Cha hôm nay anh từ tế quá

— Nguyện. đừng gây gổ nữa. Hay để chương một chút đi. Nguyện không biết sao, khi để thương, Nguyện đẹp lắm. Em không cần anh khen. Nguyện định nói nhưng cô giữ kịp. Cô mỉm cười và cố dấu nụ cười, không cho Đạt thấy. Dù sao, Nguyện cũng chỉ là một cô gái mới lớn, vẫn được thích nịnh, thích khen đẹp như thường.

— Đồng ý cứ ?

— Cũng được.

Đạt thấy không khí đã bớt buồn tẻ. Anh đùa :

— Sao lạ cũng được, mà nói là được lắm.

— Thì được lắm.

— Vậy mới ngoan.

Nhưng khi ngồi trong mộtquán ăn toàn nguồiTàu ở Chợ Lớn, cả hai lại rơi vào tâm trạng buồn bã. Cả hai đều nghĩ tới đám cưới của Hân và Hồ Thu. Đang ăn, Nguyện ngưng đũa thở dài. Đạt hỏi :

— Nguyện lâm sao thế ?

Nguyện hỏi lại :

— Anh cũng lâm sao thế ? Anh Đạt bộ đám cưới Hồ Thu anh buồn lắm sao ?

Đạt có buồn. Nhưng trong thâm tâm Đạt, bao giờ chàng cũng mong cho Hồ Thu được sung sướng, được hạnh phúc. Tình yêu đẹp đâu phải là sự kết hợp, mà ở hình ảnh người yêu muốn đem không bị gò ép. Thôi. Thu như thế cũng xong Hân cũng là người tới xứng đáng. Mình nên mừng cho cuộc Đạt nâng ly ba lần :

— Nguyện hãy nâng ly mừng cho họ chứ. Tại sao lại buồn, phải không ?

— Trường anh đóng vai thất tình.

Đạt cười :

— Ừ. kể ra đóng vai thất tình cũng dễ. Nhưng anh không bao giờ thất tình vì anh có mất tình yêu đâu mà thất tình. Em thất tình không ?

— Đừng có đùa.

— Xin lỗi, anh muốn cho em vui, Kha Nguyện, ăn đi chứ. Anh không muốn Nguyện ăn buồn. Hãy quên Hân đi và cầu mong cho hạnh người bạn thân thiết nhất đời chúng ta được sung sướng.

Nhưng Như Nguyện khóc. Cô có một linh tính nào đó vì câu nói của Đạt. Đạt ngạc nhiên :

— Nguyện, tại sao em khóc ?

(Còn nữa)

MÁU GIANG HỒ

SƠN LINH

— 99 —

Do đâu lại phát sinh ra cái «tinh thần bất bạo động» của môn phái ?

Họ theo tập Hệp Khí Đạo của phái Thiên Tâm nhưng tính thần vẫn chưa ổn định.. Họ còn thắc mắc và còn muốn tìm hiểu sâu xa triết học võ đạo.

Đàn thế, kỹ thuật bộ tập luyện bằng ngày quả tính có nhẹ nhàng và nguồn đạo lực mới có giúp bộ sống thoải mái hơn, nhưng họ vẫn chưa được giải thích tận tường từ căn bản của triết thuyết.

Võ sư Chưởng Môn chưởng như cũng nhận thấy điều đó tự lâu rồi, nhưng hoàn cảnh của Hội chưa cho phép ông tổ chức những cuộc hội thảo về nhiều vấn đề của môn phái.

Có những dịp như thế nầy ông mới tiện tính bày. Ông khẽ cất tiếng :

— Hiệp Khí Đạo mà chúng ta đang theo do giáo sư Morihei Uyeshiba sáng lập. Đó cũng là hệ thống chiết trung thứ hai của Jiyutsu. Lúc thiếu thời giáo sư Uyeshiba đã từng nghiên cứu gần 200 môn võ thuật đặc biệt là các môn Kiếm Thuật Trường Thương và Đại To Aiki Jujtsu, nghĩa là Đại To nhu thuật. lúc đầu ông tổ chức môn phái theo kiểu Dai To Jujutsu, nhưng sự phát triển tinh thần và thể chất thì do chính ông sáng tạo.

Một môn anh vật rất hồi :

— Thưa thầy ! Nghĩa là xuất xứ Hiệp Khí Đạo phát sinh từ môn Dai To Jujutsu đó..

— Phải !

— Sao gọi là Dai To Jujutsu...

— Tôi đã nói các anh rất có nhiều phái Jujutsu. Theo Nhựt ngữ thì võ thuật luôn luôn có tiếp vĩ ngữ Jujutsu. Chẳng bạn như Kyujutsu là cung tiễn thuật, thuật bắn tên. Jujutsu là nhu thuật. Tessen Jutsu là thiết phiến thuật vân vân...

Một Huyền Đại lão tiếng :

— Như phái Đại to Jujutsu có từ bao giờ ! Ai sáng lập !

Võ sư chưởng Môn mỉm cười :

— Nếu cứ phải truy tìm cội nguồn như thế đó, chúng ta phải viết một bộ sách chưng vài ngàn trang cũng chưa hết. Nhưng...

Ngừng lại một phút võ sư nói :

Nhưng tôi có thể tóm lược đại khái căn nguyên nguồn gốc của phái Dai To Jujutsu cho các bạn nghe, bởi chính Hiệp Khí Đạo đã bắt nguồn từ môn phái đó. Dai To Jujutsu được sáng lập từ thế kỷ thứ 9 ở Nhựt Bản bởi hoàng tử Tejun người con thứ sáu của Hoàng Đế Seiwa... Giòng họ được truyền thụ luôn nhiều thế hệ là giòng họ Minamoto... Có một nhân vật đáng nhớ vì chân tài vì thực học trong họ đó là Shiera Saburo Yoshimitsu..

Một võ sinh vụt lên tiếng :

— Thưa thầy lâm sao nhớ nổi thầy.

Võ sư chuở g môn nghiêm sắc mặt :

— Tôi có bao giờ nhớ đâu ? Nhưng đã truy cần nguyên thì chúng ta phải truy cho tận cùng, chớ không thể giữa chừng mà hiểu được nguồn gốc phát sinh một phái võ quá lâu đời.

Ông lại tiếp tục.

— Có thể nói Shiera Saburo Yoshimitsu một nhà thông thái, một vị tướng lãnh đã đặt nền móng cho Môn Aikido ngày nay.

(Còn nữa)

Nông dân Quảng Nam đang lo ngại vì

Giặc cào cào, châu chấu đang phá hoại mùa màng

QUẢNG NAM 17-9 — Cầu tuần lễ nay, giới nông dân tại 3 tỉnh Quảng Tín, Quảng Nam, Quảng Ngãi trước I hiện tượng kỳ lạ có thể gây nên sự đói kém trong tại địa phương ấy đã lo ngại cào cào, châu chấu xuất hiện phá hoại mùa màng.

Từng đàn cào cào, châu chấu bay là là trên mặt ruộng như những đám mây xám bịt, đem những lúa đang tuổi 12 giờ sau chỉ còn trơ gốc, xác xơ. Trước mối nguy đó, nông dân đã

Quảng Tín quyết diệt trừ các tệ đoan xã hội

Bắt sống tướng cướp Ng. Việt chuyên cướp xe đò, hiếp gái tơ

☐ Nhiều tổ chức số đề, hút Si Ke bị kết án nặng

QUẢNG TÍN 17-9.— Cơ quan công lực địa phương đã bắt được tên cướp khét tiếng khắc trang cướp xe bắt gay ga tại một địa điểm gần cầu Kỳ Phú gần thị xã Tam Kỳ vào cuối tuần vừa qua.

Đây là thành tích đáng kể sau vụ bắn hạ tên cướp «Hai Hiếm» từng gây nên nỗi khiếp đảm cho người dân tại địa phương. Cơ quan công lực đã bắt trí nhiều cuộc vây bắt, và mỗi đêm tuần qua mới bắt sống được tên cướp Ng. văn Việt, 36 tuổi nổi tiếng là «vua cướp giự» và chuyên hãm hiếp đàn bà con gái tại khu vực gần cầu Kỳ Phú nơi có bến cổ của thị xã Tam Kỳ. Tên Việt đã bị đồng bào, nhất là giới nữ đồng giác bị tên này đùng lưu đạn mở hộp chặn đầu xe gắt cướp giật tài sản

TIẾP THEO A TRANG 3

— Chắc nói đúng nhưng chỉ cũng biết tôi đã thu Ngũ của chú rồi, nhưng thôi hoài bao chú, tui chỉ cầu lưu-ba Tả Ngũ của chú giúp, quý khách tưởng chú ngày nhưng tôi vẫn giữ Ngũ của chú đây. Tôi khuyên chú về Chùa Đức và hãy đến Quan Lực Cơ là muốn của xin trong chỗ tu đi-vai sau nữa, như Quan Lực Cơ khẩn xin cuộc lại lỗi lầm đã làm chú cho được dịu nỗi, chứ như chú thì chú sẽ bị nhiều quả tiếc. Tôi Ngũ đành cho chú!

Nghe Thầy Tự Hiếu nói, Thạch Kiều vẫn lại ngồi xếp vội vài cho Thầy Hiếu ra vẻ...

(Mất tiếp)

TIẾP THEO G TRANG 3

Chúng ta vẫn trong ngưng bắn, tăng trong Hòa Bình không có nghĩa là

TIẾP THEO E TRANG 3

sự yêu cầu của BS đã trao lại nào cần nhiều, loại nào cần ít.

Trong ba tháng đầu, chương trình Phát thanh Giáo dục Y tế, sẽ được thực hiện tại vùng Tân Phú; Bà Quẹo, nếu số nào thành công sẽ đưa đến lan rộng khắp Saigon, Gia Định rồi đến các tỉnh.

Lưu ý Ngày Ba Tư Đ. Giám Đốc Trung tâm Âm thanh và Ánh sáng trong một bức thư ngỏ đã kêu gọi các đoàn thể và tư nhân đóng góp vào chương trình xã hội này (NS).

Đọc và cổ động HÒA BÌNH

TIẾP THEO B TRANG 3

với 1 mẫu tiền to lớn. Yến tối mất sinh ra dùng uy quyền làm khó dễ 1 số đàn không chết phải đồng chôn sinh ta tăng tiền ra mua 1 số ít người biết biết.

Thế là việc làm của Yến có kết quả! Người ta trông thấy (có nhân chứng) tố tăng 1 người lạ mặt lái xe hơi đến đưa tiền cho Yến. 2 xấp tiền toàn là giấy 500 có chất cao đến 2 tất. Người ta nói rằng có 10 số tiền đã người bao triệu. Có người trông thấy bắt tiền gì mà nhiều thế thì Yến trả lời rằng tiền người ta bắt thường cho đến đã lấp con bình nhưng thật ra không có người nào được lành tiền.

TIẾP THEO D TRANG 3

tây. Việc khởi công xây cất khu đại học gồm nhiều khu nhà được thiết kế thật tuyệt mỹ, có khoảng 15 lớp học có khả năng chứa 1 000 sinh viên, sẽ bắt đầu ngay khi được phép của Bộ VHGD và Thanh Niên. Theo tin mục Lưỡng, ông Ngô khắc Tỉnh đã tỏ ý chấp thuận trên nguyên tắc.

Trường hợp vụ sẽ bắt đầu hoạt động vào năm 1975 sẽ thâu nhận 200 SV cho ban Kinh Doanh, 100 SV cho ban điện, 100 SV cho ban xây khi.

Thiệp Cưới - Danh Thiếp

Có nhiều kiểu đẹp, bảo đảm giá rẻ tại nhà in Thái Thanh 560 Pétrus Ký (phía xe Dalat) ngã ba Saigon.

SYSTEME JAPONAIS

Tất cả những bệnh nguy nhỏ bé kém sức, sinh đẻ bị chậm sẽ chỉ cần uống một vỉ TB Systeme Japonais 45 ngày sẽ nhẹ nhàng chắc thơ ý muốn (khỏi cần đi mổ viêm) giá 1.900đ; Đã đặc quyền tại Xuân Hòa, 121 trong TAX Nguyễn Huệ và Lan 353D Pétrus Ký. Nhớ xem có chữ Systeme Japonais hãy mua.

CUỘC ĐỜI ÔNG ?

Chúng thì ấy ý đăng bao cảm tế và giới thiệu cụ Tượng đã trị hết bệnh cho chúng tôi. Kỳ tên: Giáo sư Viễn Chí 68/32 Vinh Viễn, T/S Chân chưa Tuấn KBC 7495 Dược Khám 120 Lê thánh Tôn.

Tại sao ông kém bạnh phúc Hoàn bị Hượt tính và hết lực. Đau ngang lưng lanh nhạy, yếu sức? Tôi có mọi chuyên thiên nhiên của ông Ông hãy kể rõ tôi mi, đừng mặc cảm mà uống cả đời người đã 60t cam đoan hết quả 100% ở xa xứ thì hãy viết Tuyên y sư Dr Nguyễn Ngọc Ngân cho ở Saigon 8 (Thăng quan quốc trái), Tiếp khách cả ngày, lúc C & N-ngày (chỗ cất bảo này) bán 50đ tiền tem để trả lời và cho Tuyên.

Kết quả số số kiến thiết

Mở ngày 11-9-73

9B1 9B2 9B3 9B4

9B5 9B6 9B7

Sau đây kết quả các lô trúng !

Trúng 500đ	các vé số chót	39
2.500đ	—	498
5.000đ	—	960
25.000đ	—	8.555
	—	9.555
50.000đ	—	17.301
	—	73.947
	—	55.624
	—	69.798
	—	77.106
	—	63.981

Trúng 250.000đ các vé số :

165.046 — 627.914

457.209 — 689.236

Trúng 500.000đ các vé số :

580.499 — 700.599

285.435 — 585.097

Độc Đắc 5 triệu đồng

483.327

— Trúng 10.000đ các vé số đã tận cùng các chữ số 1 con số ở bất cứ hàng số nào.

Nhà bán 2.000.000đ đã đã trên nghề điện nước gần Nhà Thờ. Trường Học khu vực an ninh số 20/12F Kỳ Đồng Saigon 3.

Math - Physique Bacc. Serie D

Anh Văn đàm thoại
EFD BOOK 1 và II
Tại trường LASAN TABERD
53 Nguyễn Du (COMITA)

AUTOCHIC

189 Nguyễn thái Học Saigon
ĐT 21.325
Xưởng mới nên xe của khách hàng hoàn toàn phải. Cả vẫn cho mọi xe cho khách

Thiệp - Cưới

DANH-THIẾP Được hiện

Lấy trong vòng 48 giờ, đẹp hơn một bài thơ, đúng như một ý muốn, giá như bình quyền. Xin đến tại địa chỉ đăng tin nhiệm : Nhà in Tiến phát, 460 Hai Bà Trưng, Saigon ĐT 22 895

Kết quả bảo đảm

Mỹ Phẩm Aro Lady nhận cáng tự Thay vì thay pile xe M-LARGER lần tăng trường vì kinh đẹp NHA Hoa. Kẹp xe mất trong 10 phút thành 2 mi được tin nhiệm nhất của quý Bà và quý Cô. Tất cả đều bán với giá thật 2 tăng 1 (thăng) Xin liên lạc với tăng Sơn Hải 86 Bùi Chu Sg2 ĐT 23 596 từ 8 giờ đến 21g kể cả ngày Chủ Nhật và ngày lễ

May Áo Phục Phụ Nữ

VAN - TOÀN

Mẫu mới nhất
Mẫu giá đặc biệt
- Quần Pantalon, cigare, jean 700đ-800đ
- Áo kiểu bơi trang 700đ-900đ
- Áo kiểu Raglan 700đ
Nhận sửa bao 15ngày
Mọi lỗi xin phải tính gấp đôi
Trang trí sơn bền lâu, công làm lấy
Có bán máy may cũ

Trừ sạch Cầu !

Dùng Thuốc BELLA

Mới phát minh (BETA)
Kết quả mỹ mãn
Có bán tại các nhà thuốc Tây

Thường trực

(Từ 8g đến 21g)

Kể cả những ngày lễ và chủ nhật
Tất cả những Dịch Vụ xe Điện Lanh và Lá Gan nên, và tuần các loại xe gắn máy NHẬT xin quý vị gọi ngay ĐT số 23 596 hoặc liên lạc với bảng Sơn Hải 86 Bùi Chu Saigon 2 để xe nhà viên đến sửa chữa ngay tại chỗ.

Đẹp nhất nước

May ở đây đã có bộ đồ đẹp hợp thời trang gọi lại rất nhất nước.
- Áo dài Maxi Turquoise 1.000đ
- Áo dài Raglan 800đ
- Áo dài Mini 700đ
- Áo dài thường 600đ
- Robe (Áo dầm) 800đ
- Quần Pantalon 800đ
- Jupe Maxi 800đ
- Mini Jupe 700đ
- Chemise dài tay 600đ
- Chemise ngắn tay 500đ

Nhà May Tân Trang

217 Trần quốc Toản Saigon
Quận 10 số cũ 113 Cô điển Hoa Viên Quốc Cư thành Chánh.

THÔNG CÁO

CITROEN Xe Hơi Công Ty
59 Hàm Mai
121 đường Cô Giang Saigon
1) Đã xăng được nên thu đồng mua và được dài đến quý vị hãy đăng bán phẩm WYNNS hiện có bán tại cơ sở CITROEN.
2 Với xe LADALAT, quý vị chỉ nên dùng bougies do chính hãng cung cấp như : AC 42 FF EXQUEM 755 CHAMPION L85 SEV 35 BOSCH W225 T1
(đánh cách xây cả thể được thêm đối tùy theo đề nghị của chuyên viên)
3) Trong vòng 15 ngày tại đây hãng tôi sẽ khởi xự tổ dụng mới bằng máy kiểm soát điện tử cho từ cả hãng xe giúp quý vị bảo trì xe hơi của quý vị.
4) Quý vị có thể xử dụng xăng thường cho xe LADALAT nhưng phải đổi xăng (carburateur) sau điều chỉnh đúng mức.
5) Kể từ đến tháng 10 đương vì chúng tôi sẽ cải tiến xe đi vào bộ phận đổi xăng Napier... xin liên khoảng 1 giờ và xin đến không tiền tiền.

CITROEN

KHAI GIẢNG 14-9 18-9

Y, Dược, Kỹ sư, Kiến Trúc

— Trung Tâm duy nhất do GS đại học tổ chức cho khóa II.

(nếp tốc 206 1 tuần)

VĂN TIẾN 442 P. Kỳ Hòa xa ngã Saigon

NHÀ

Dauphine EB. 9... Sơn Hải à Thái 260/ hẻm 138 Thoại ngọc Hầu. Ngã Bà Tạ CB (hàm cạnh phòng mạch BS Châu).

Bán một xe Ford đời EA.Máy đồng, nệm và sơn cha tốt. Hỏi bà Hoàng Nguyên số nhà : 215F/15 đường Chi Lăng Phú nhuận.

Xe Sơn lần đồng, đẹp và thật nhanh và rẻ. Rất quý vị nhà chức quân nhân và ngân hàng số giá đặc biệt để chăng lại vốc mức sinh hoạt hiện nay Đến đường Rapide 448 Võ đi Nguy P.N. (từ ngã tư lên 200m phía mặt).

RADIO-TIVI

Mua Tivi Ampli cũ

giá cao hơn mọi nơi. Xin liên lạc 175 Nguyễn T. Thuật SG3 hay Đ.T. 93 183 (ngã sáu Cư Xá Kiến Thiết Nguyễn Thiện Thuật).

Kỹ nghệ lạnh

LÊ - LAI

144 Lê Lai Saigon ĐT : số 95.135 Lãnh sửa sửa bảo hành tốt các loại máy điều hòa tủ lạnh, máy giặt máy... xin làm chánh hàng bán đầm giá hạ. Có sẵn nhận và giao máy tại tư gia.

Saigon Điện tuyến

264H Trương Minh Giảng Saigon Trước chợ T 38 Giảng ĐT 40559 chuyên sửa TV—AMPLI—DECK RECORDER — CASSETTE — MAGNE—CARTRIDGE RADIO Đã 1 nhóm Kỹ Sư Điện Tử dàm phiêu. Xưởng trang bị máy móc tối đa. Nhận sửa giao máy mắc tại nhà ĐT 30529.

HỌC

Dạy cắt may

Đã đầu, áo dài v.v... đã kiểu thời Catalogue, có khóa cấp tốc bắt quả bảo đảm. Học phí nhẹ.

Hỏi nhà may

Đakao

60 Nguyễn huy Tự gần cô Bông Đakao

Luật - Văn Khoa

Quản nhân, công tư chức ở xa bận việc suốt ngày muốn ghi danh Luật Văn Khoa nên khóa 73-74 tại Saigon nhận ta mọi thể tục học vụ, mua và gởi Cours. Liên lạc :

Trung Tâm ALPHA

Dịch vụ sinh viên
197 Lý Thái Tổ ĐT 50 345 Sg 10
239 Phan Ngũ Lão ĐT 21 993 Sg2
47 Nguyễn Thái Học Cần Thơ.

PHÁP VĂN ĐÀM THOẠI

GS Trương sĩ Anh cựu nhân viên Đàm Học đường Toulouse (Pháp) dạy Conversation cho sinh viên và người lớn tại 133 Trần quý Cáp Sg

Học lái xe ở đâu ?

— Muốn lái xe giỏi, muốn mau thành nghề, muốn lấy 3 đầu cùng 1 năm, muốn học phí hạ xin liên hệ hệ và ghi tên nhập học mỗi ngày tại Trường Dạy Lái Xe BACH VIỆT số 214A Trương tấn Bửu Phú Nhuận, Saigon. Trường BÁCH VIỆT mở tuần thứ 5 kỳ. Đạo 99% Đặc biệt lớp cấp tốc 5 đến 5 ngày thi đậu. Đ.T : 42.692.

Các lớp : Sáng, Chiều, Tối

Thông cáo

Trung Tâm Văn Hóa Duy Linh

Sẽ mở liên tục các khóa cắt may Sáng, Chiều, Tối.

Khóa quốc tây phụ nữ, khóa áo kiểu đã bổ, khóa áo dài. Mỗi khóa 1 tháng. Lệ phí 1500đ. Lớp 11 học viên phương pháp đã hiệu. Học viên sẽ được hướng dẫn đã có thể đo, cắt, may trên vải các kiểu thời trang bước Catalogue (do giảng viên Région Paris phụ trách).

Cho thi và bằng thế là 132 Hàm Nghi Sg II (ngay bến xe bưu Saigon-Gia Định).

NHẬN TIN : Học viên cần cho các bạn hàm tại Ngân Hàng. Nên chúng tôi sẽ mở 1 khóa vào đầu tháng 10 từ 18 đến 20 giờ chiều. Mỗi các bạn đến học.

LỚP GIA CHÁNH

Phương Mai

440/1C Trương minh Giảng Saigon
Thứ hai 17-9 9h Bánh Chou à la Crème, Eclair au chocolat, 15h Bánh Cốm. Bánh xu ai đặc biệt cho lễ cưới.
Thứ ba 18-9 9h Bánh sinh nhựt 2 tầng trái tim tuyệt đẹp, thực tập sắn bao bằng, cake, Pounde, 15h Bánh Pâté chaud, Corset à chaud.
Thứ tư 19-9 9h Chou chưng quốc tế, Sin mạt đặc biệt, 15h. Bánh bao Tân trăng sáng-sáo tay, Sa ám.
Thứ năm 20-9 9h Bánh Bûche de Noel, Champignons, 15h Xôi chiên phồng là tuần tuyệt đẹp.
Thứ sáu 21-9 9h Lạp xưởng ngon đặc biệt, Bánh ngon đẹp, 15h Tôm bà đường, bánh bánh nhân.
Thứ bảy 9h Tôm chiên kiểu Nhật Trung-ương, Tôm hoàng bạch, 15h Bánh Phạm ngày, Cake Marbet.

NỮ CÔNG

HOÀNG - VIỆT

207 Trần Bình Trọng
(gần nhà Thờ Chợ Quán ĐT 53.766
Mỗi cái may : Áo phục với 30 kiểu mới 73 vải mây nhà trường cấp
VIỆT PHỤC Áo dài xẻ nay kiểu tay RAGLAN, Quần phụ nữ
MÓN THÊU : Thêu tay đủ các kiểu, thêu Bông trên áo, sắp bàn thêu Tranh.
THÊU MÁY : Thêu tiu, thêu khoét Poinede Sabli, thêu lót lưới thêu lòng 1 khóa 1 tháng.
LỚP HOA : Bằng chuyên. Satin Ruban bằng tơ mều, đã kiểu, xem Hoa mẫu tại trường.
LỚP BÁNH : Bánh tây và ta, Học biết lưu Bánh Sinh Nhật, bánh Bánh Crème Bông Beurre và nhiều mẫu ta đã nhà đem tiếc.

LỚP GIA CHÁNH

HỒNG NGỌC

44 Nguyễn nhỉ Khanh Tân Định ĐT 97.905
Thứ hai 17-9 Lớp bưu vải mới ghi tên
Thứ ba 18-9 Sáng 9g Bánh Pâté Bache de Noel (khúc cây Noel có dây lâm nấm) Tuiles aux amandes (bánh ngói hạt điều) Chiều 3g Cơm Tàu Vịt quay tẩy xuyên (ngon đặc biệt) cua rang muối
Thứ tư 19-9 Sáng 9g Thanh bông của Bánh chuối hấp Chiều 3g Cơm Pháp Soupe gratinée (cấp trouage bo lò) Bar Théodore (cá bể lò)
Thứ sau 21-9 : Sáng 9g Các mẫu Việt Nam đặc biệt ; Bếp eil cuốn bà chiên (bà 7 mẫu) Mẫu cua (mẫu cua) Chiều 3g dạy đan tay đan mây móc crochet các kiểu khăn vô tay.
Thứ bảy 22-9 Chiều 3g BushPhép đặc biệt Rêve de Noel Feuille dorée (cuốn lá vàng) Bánh Bông Bạn rày bốt to đông Bột bếp, Bột Chantilly gà bà Nhựa đặc tiệc trà tiệc cưới bánh sinh nhựt bánh cưới. Dạy Pâtes.

Học Radio — T.V

Transistor

Học tại 1 trường nổi tiếng nhất thế đã bổ như bảo sau :
— Radio : Sửa chữa thật cẩn bản máy đài.
— Transistor : Khái niệm máy Sửa máy bán chạy.
— T.V : Đặc đẩy nhất, không bao giờ bực mình và không biết nữa.
Trường Xuống : Chỉ sửa Cơ-nic TV. Transistor.
— G.S Long : tốt nghiệp TV — Nhật Mỹ.
— G.S Bảo : tốt nghiệp TV Pháp Mỹ.
Trường Điện Tử Hiện Đại 377 Trương vinh Ký Gia Định nên nhà cao 3 chương 150m).

Dạy cắt may

Đã đầu, áo dài v.v... đã kiểu thời Catalogue. Có khóa cấp tốc. Kết quả bảo đảm. Học phí nhẹ.

Hỏi nhà may

VƯƠNG - HẬU

16 Nguyễn an Ninh Saigon

Lớp Gia Chánh

Nguyễn Tâm

177 Phan đình Phùng Sg ĐT 96.825
(gần ngã tư Lê văn Duyệt)
Cô sẽ vững để sư hơi và ze gần mỹ
Đặc biệt Cơm tấm do chính người Trung bao chế đầu.
Thứ hai 17-9-73 9g bánh đậu xanh nặn thành 14 Lọi trái cây và 2 chàm nhỏ xanh đỏ như thật vừa đẹp vừa ngon thích hợp cho tiệc trà tiệc cưới.
Sáng sớm tân thật bao quay miếng mềng tây mía cua.
Thứ ba 18-9-73 9g30 bánh thơm mi sương,thanh đề trái bắp
Sáng sớm pháp Cannomat ; le royale,Chéteaubriand Pommes de terre Frittes
Thứ Tư 19-9-73 9g30 bánh gối bọc Crème Caramel.
Sáng sớm tân vị chiên khoai mỡ mực phá lấu, trái Lập thảo sắt bao.
Thứ năm 20-9-73 9g30 bánh bao sương thượng hải, chè tàu bổ hạnh nhân.
Sáng bánh đậu xanh nặn thành 14 loại trái cây và 2 chàm nhỏ xanh đỏ như thật vừa đẹp vừa ngon thích hợp cho tiệc trà tiệc cưới.
Thứ sáu 21-9-73 9g30 Bacbe de Noel thực tập bông hồng đánh Crème chocolat không chấy không đường Shortcourg và trong sẽ 3g30 cơm thực gà tu hìm long, đang thành tây vựa (khẩu gia hàm)
Thứ bảy 22-9-73 9g30 bánh bao nhân lòng chả mực chiên 3g30 Croissant au beurre thạch trái tim.

linh tinh

Saigon phim ảnh phục vụ

Bất luận việc gì khi cần tới

Quay phim hay Chụp Hình

Xin Quí Vị gọi ngay số 90669 hay mời tới 105 Võ Tánh Saigon.

Ngọc Tăng Trần đình Mưu

Số hãy còn đen

Sinh viên phải khó làm ăn thư là. Nhưng nhờ Thầy LÊ BÁ HÒA 30 năm kinh nghiệm giúp quý vị chuyển hai thành thông Số 475/13 Lê văn Duyệt Saigon Chiều 756 Phan thanh Giản Sg. Nghỉ ngày thứ hai.

Cần Thợ nam nữ hớt tóc giỏi Tiệm lớn đại lộ. lương cao

Nhận nam nữ sinh viên và công chúa Đức thân ta ở phòng tiếng biệt giá bình dân.

Hỏi tại phòng số 900A Minh Mạng Cholon. ĐT. 31.832.

Cần in mau, đẹp, đúng hạn gọi tới THƯ LÂM ẤN THƯ QUÁN 231 Phan Ngũ Lão Saigon Đ.T. 25861 nhận in danh thiếp, thiệp mời, biên lai. Có những mẫu giấy phù hiệu, có hiệu đóng nhãn cổ áo.

THUỐC

Mỏi mắt — Sưng mắt — Dưỡng mắt

Tăng cường nhãn lực

nhỏ V. ROHTO

Thuốc nhỏ mắt Nhật Bản công hiệu Bạn tại các nhà thuốc Tây, và 125 Trần Hoàng Quân Saigon 5.

KN số 48/BYT/QCDP

Đau lưng

(Do Thận hay Phong)

THẦY THƯỢNG DU

Chuyên khoa chân cung.
Đau lưng, nhức mỏi, bắn, liệt dương, đau đầu, tim vớp, phong ngôn bao tử, ê khớp, gió mốc nóng.
Chân cung 11 năm ở vương cung 500đ. thuốc uống tính tiền riêng.
114 Ngô tùng Châu Gia Định (ngay ngã ba City Quốc).
Xin lưu ý : Thuốc bổ sách bổ bệnh nước đái.

Thuốc gia truyền

BỆNH TRĨ VÀ TỦ CUNG

(Cắt cần và thiên tuần)
Nơi trị tiêu tiểu tiểu tiểu quá 100 phần trăm. Gia đình từ ở miền phía quốc nhân. trị nơi phân tiểu : trĩ nội ngoại, mạch lươn, tiểu ra máu nổi ra xa trở bàn đầm trị 5 ngày tạng trĩ 8 đau, khi trị vào đi lau rửa sạch thường Đặc Biệt từ cung sa, đau dây chằng, huyết trắng chỉ cần 500đ.
744 Mặt tiền Phan Thanh Giản Saigon sẽ 7 đi tu phân bổ trị ngang trường hợp Phan sào Nam.

Thuốc gia truyền

BỆNH ĐAU LƯNG

Trị bệnh chân chân 100% đến trị nhiều nơi bệnh nhân 20 phút bớt đau bớt bệnh 5 năm thông tiểu. Có thuốc thật hay để uống tính xuất tinh loãn, Liệt dương sau vụ tình 1 ngày.
744 Mặt tiền Phan Thanh Giản Saigon. ngõ 7 đi tiếp bên trái, ngang trường học Phan sào Nam.

Cần

Muốn mập

Thuốc gia truyền chắc chắn 100% những người ốm yếu hay đau vặt. Hoặc không đau mà ốm. Nam Nữ đều dùng được, uống thuốc xong ăn ngủ được khỏe mạnh. Lên cân cấp kỳ bảo đảm 1 tháng lên 3 k�g lo.
Có thuốc mua thêm hay 744 Phan Thanh Giản Ngã Bảy Bảng Tự gia truyền là HỒNG NHUNG 651 Lê Văn Duyệt SAIGON (trước trại Hay Đế Nguyễn Trung Hiếu) ĐT 42747
Trị bảo đảm khỏi sự tiêu mất tại mang thông khỏi tới tiêu lại.

Cơ thể bải hoải

Thận yếu

Hay đái đêm, nhức đầu một nửa đau lưng, Di mộng hoạt tinh, Sinh lực suy kém, dùng thuốc Bổ Thận

THẬN TRUNG BỬU

LÀ VAN LINH

Các Chứng Bịnh : Tê thấp Đau nương, Nhức gân, Tê bại, bán gân, đi đứng khó khăn người đa tử tuyệt, tê đầu ngón chân, đau nhức thân đau lưng phổi mới, Già cả bao đêm đau mình khó ngủ, các chứng phong thấp xâu đông !

HOÀN KIỆN ĐƠN

LÀ VAN LINH

2 loại hoàn mật và ngâm rượu Cả đã bán cả các viên thuốc Bổ Thận phát hành 537 Đường Khánh Chelon KN. số 606.608 ngày 17.12.63.

Con người muốn mau làm nhẫu thân thể không nên đớn đau

Trị Thận, suy tinh khí lưng bắt lực, Di mộng hoạt tinh và bệnh hiểm nghèo.
Tim—Phổi —Bao Tử— Ruột— Gan—máu đặc —phong đờ —thấp đờ — tim ta bịt tắt — bịnh lên ở giang mai—ít bịt bu suyễn —ho ra máu—Biến trụy —suyễn đái đường—du máu Biểu Kinh — Bịnh Đái— Tử cung— Bịnh trĩ — Ung nhọt — (8 lọ) — Cuống Hoàng — nhức mắt mặt trị, bịnh trĩ đang phong phú mới.
Thiết đã đến tôi bịnh phiền, phiền, đường người liên trị phong thấp v...

Đông Y Sĩ

TRƯƠNG CHÂN CÔNG

56 B đường Bạch Vân Cholon bắt cầu ông Hiền Bình

Cải lão hoàn đồng ? ...thuốc TRƯỜNG XUAN

K.H.3

GERIATRICUM SCHWARZHAUPT
(DƯỢC PHẨM ĐỨC QUỐC)

Trị : TẤT CẢ CÁC BIỂN CHỨNG CỦA TUỔI GIÀ VÀ NHỮNG NGƯỜI KIỆT SỨC.

- Giúp cho người già trẻ lại.
- Da hết nhăn, bỏng hão, tóc mọc đen.
- Tăng cường sức khoẻ, sinh lực.
- Đánh tan mọi triệu chứng chán nản mệt mỏi.
- Ăn ngon, ngủ được, tiêu hóa dễ dàng.
- Bắt bổ mạch máu, điều hòa nhịp tim.
- Tránh tính trạng tăng huyết áp huyết.
- Cải tạo đời sống sinh lý của tuổi già.

CÔ BÁN KHẮP NƠI THUỐC TÂY

CÔNG TY ĐIỆN LỰC VIỆT NAM
72, Hai Bà Trưng
SAIGON
—o—

THÔNG CÁO

Công Ty Điện Lực Việt Nam trân trọng thông cáo :

Kể từ nay nếu có thắc mắc khiếu nại về các dịch vụ cung cấp điện năng cho vùng Saigon, Gia Định và Biên Hòa, xin đồng bào liên lạc tại các sở sau đây để được giải đáp đầy đủ :

1.— Trường Phòng Khiếu Nại số 35, Thi Sách Saigon
Điện thoại : 99.990 — 99000 — 23.111/287.
Cho tất cả khách hàng thuộc Saigon, Gia Định và Biên Hòa.
2.— Khu thanh tra số 72, Hai Bà Trưng Saigon
Điện thoại : 23.111/233.
Cho tất cả khách hàng thuộc quận 1, 2, 4, 9 Đô Thành và Quận Nhà Bè thuộc Tỉnh Gia Định.
3.— Khu thanh tra Bến số 1 Tôn gửi Cấp Sg Điện thoại. 21.117
Cho tất cả khách hàng thuộc quận 3, 10, 11 và quận Tân Bình (ngoại trừ xã Tân sơn Hòa)
4.— Khu thanh tra Chợlớn số 86 Tôn Hưng Chơlớn. Điện thoại : số 36.144 cho tất cả các khách hàng thuộc quận 5, 6, 7, 8 và toàn quận Bình Chánh.
5.— Khu thanh tra Phú Nhuận số 77, Thái lập Thành Gia Định Điện thoại số 20.357
Cho tất cả các khách hàng thuộc quận Gò Vấp, Hóc Môn quận Tân Bình (xã Tân sơn Hòa)
6 — Khu thanh tra Thủ Đức-Biên Hòa số 25, Lê thị Tố Thủ Đức Điện thoại PTT số 7
Cho tất cả khách hàng thuộc quận Thủ Đức, Dĩ An và toàn tỉnh Biên Hòa (ngoại trừ vùng hợp đồng với Thủy Điện Đa Nhim).
Trong vòng 1 tuần lễ, nếu các thắc mắc khiếu nại của đồng bào vẫn không được giải đáp, xin đồng bào rút lòng liên lạc 1 lần nữa với các nơi trên để bắt rõ vì sao có sự chậm trễ.
Trong trường hợp đồng bào nhận thấy quá chậm các nơi trên có thể được sự thiếu nại của đồng bào không đã chính nhưng không tại lại đúng thời hạn qui định, hoặc do trễ lại trong thời hạn qui định vẫng đồng bào không vừa ý về sự giải đáp của các nơi này, xin đồng bào vui lòng liên hệ với Ủy Ban Tiếp Nhận Khiếu Nại Thuộc Phủ Tổng Thống Saigon 1, Điện thoại số 24.984. Hộp thư số 268 đã được lưu vào tài liệu.

CÔNG TY ĐIỆN LỰC VIỆT NAM

TIẾP THEO — A — TRANG 1

buốc ấy hay thước bắc, thì bắn như các bác sĩ thấy lang đoán bệnh không ra, chẩn bệnh không đúng, do đó, chữa không khỏi, trừ khi trong các loại tuốc cho uống, có những chất cây hay cỏ ấy dư ký ma quỉ thần thánh viếng đó.

Một điều quan trọng: khi thấy 1 người, nhất là đàn bà con gái, ngất ngư, ngơ ngẩn, tinh tinh đổi thay 1 cách đặc biệt, xuất sắc,... thì nên đặt nghi vấn, có thể đã bị bắn ngải và nên cho đi chữa sớm. Nếu không, lo giải cứu sớm, thì đến ngày giờ giao ước ấn định, người bị ngải sẽ đi theo người bỏ ngải yểm, hoặc người bị ngải sẽ bị lâm ngải quỉ mà chết..

(Còn nữa)

TIẾP THEO — B — TRANG 1

Hình con trai của Thủ tướng Tâm bị Thủ tướng Diệm cất chức Tổng Tham Mưu Trưởng thì việc bắn Tâm bị bắt dễ dàng lắm!

Cả hai ông Hữu và Tâm vào bệnh viện Đồn Đất rồi để cho cơ hội đi Pháp! Hồi đó, người Pháp ở đây còn có đủ phương tiện giúp đỡ những người cũ của họ nên chỉ trong vòng 1 tuần lễ là cựu Thủ tướng Hữu lẫn cựu Thủ tướng Tâm đều qua được Pháp một cách êm thấm!

Chế độ Phan Châu Trinh do Phạm xuất Thái làm đạo động tổ cho cựu ThủHiến Trung Việt kiêm Phó Thủ - Tướng kiêm Tổng - trưởng Thông Tin thời Quốc trưởng Bảo Đại là tham nhũng, đàng điếm nhưng rồi sau đó, Được sự Phan văn Giáo được Lai và Sang Thắng Giám Đốc Công An cho thông hành đi Pháp một cách công khai.

TIẾP THEO — C — TRANG 1

ôi hơi sức đâu mà nghe. Giá cả rồi, an phận là hơn cả.

Tôi tung ra một câu hỏi nữa: TT hiệu có muốn gặp ông không? Vẫn với nụ cười nở trên môi, cựu T.T. Tâm lắc đầu: Ông Thiệu à? Chưa biết. Nhưng có lẽ không đâu con ạ. Mình không quen biết với ông Tổng Thống. Cho vợ cụ Trần « Hương? Tôi hỏi và được ông Tâm cho biết PTT Hương là bạn cố tri của ông từ mấy mươi năm rồi, hai ông thương nhau lắm nhất là hồi bao người còn hai là thầy giáo dạy học ở Tây Ninh. Cựu TT Tâm nói, chính Phó Tổng Thống Trần văn Hương mới ông về thăm quê để tạo dịp cho ông được gặp lại bạn cũ. Ông đã đến thăm PTT Hương tại Phủ Cây Táng. 2 bạn gặt tâm sự với nhau trường như không bao giờ đã được.

Rồi những chuyện về đi sống hằng ngày của ông, của chúng tôi lại được đem ra làm đề tài thay thế cho những đề mở nghệ nghiệp. Vị cựu TT trao Bảo Đại nói rằng, ông hiện sống bằng số lương ăn ít 220 ngàn quan cũ (VN là hơn 200 ngàn) một tháng. Số tiền này cũng không thấm thấp vào đâu so với đời sống quá mắc mỏ ở nước Pháp. Tại Paris ông tạm ngụ trong một ngôi nhà trung bình nằm trên đường Villaret de Joyeuse. Nhà có 1 người làm gốc Espagnoar (thường người giúp việc ở Pháp đều là đàn Tây Ban Nha cả), họ ăn lương giờ. 70 đồng 1 giờ. Căn phòng có Appartement cho họ nghỉ cuối tuần nữa chứ. Hỏi vợ đôi khi chính ông phải xách giỏ đi chợ và về nhà nấu ăn lấy. Cựu TT Tâm nói, bà Pháp, những chính khách nổi tiếng cũng xách giỏ đi chợ như ông là thường. Họ thường gặp nhau chung vấn đề bo. Ai cũng cố gắng sống đơn giản nhiều mà không để ý hoặc tham thùng gì cả.

Nhân dây, ông nhắc đến Cựu Hoàng BĐ, đến những chính khách VN lưu vong — tôi bèn chụp ngay lấy cơ hội để hỏi ông về ông Cựu Hoàng có về nước không? Những ông chính khách bây giờ ra sao? Họ có chuẩn bị gì cho một vận hội? Ông Tâm nhìn tôi mỏng lẻ. Ông có vẻ đắn đo nhiều lắm. (Còn nữa)

TIẾP THEO — P — TRANG 1

Quý vị cũng có thể cử động đầu đo để đi bắt cá, bắt cùng, ghe hoặc cá tô chim rất thú vị.

8- Xà phòng và giẻ rửa cá mên

Mỗi khóa sinh đều được cấp một cá mên cá nhân và mỗi khi ăn xong quý vị phải tự tay rửa lấy. Ngoài ra quý vị còn phải rửa những cá mên tập thể rất lớn đây nữa, nên đến phiên tuần cũng tốn quý vị. Do đó, thì giẻ và xà phòng trong hành lý quý vị là điều cần thiết.

9- Một cuốn tập dày độ 200 trang

Quý vị đi học lớn cần bộ, nên quý vị phải ghi ghi học, mặc dù bảo bết các bài quý vị đã học trong các năm vừa đến rồi. Người ta vẫn đọc từng câu, từng chữ, kể cả chấm phẩy cho quý vị ghi, giống như học chính tả. Tất cả các bài chỉ cần ghi vào quyển vở 200 trang là tạm đủ.

10- Một đôi dép

Người các giờ sinh hoạt chung, quý vị có thể mang dép cho thoải mái, nếu cần mang theo dép.

11- Giấy viết thư và phong bì

Nếu quý vị thấy cần viết thư trong thời gian đi thăm bà'n, quý vị nhớ mang theo phong bì có dán sẵn có và giấy viết thư.

12- Áo đi mưa

Trời Vũng Tàu trong những tháng tới có thể lí mưa bơn, nhưng chắc chắn là vẫn còn mưa. Do đó chiếc áo mưa rất cần biết cho quý vị, nhất là những khi quý vị phải ngồi hàng giờ dưới trời mưa.

(Còn nữa)

Sự nổi vì chồng mợ sướng sau khi anh này bị tình địch:
— Tôi đành lịch sự chấp nhận kết quả trận đấu này!

LỘI NGƯỢC GIÒNG

(Tiếp theo trang 1)

là hung thần bị tố đã nhận tiền của một chủ điền lớn một con rạch làm tắc nghẽn lưu thông thủy lộ, bắt buộc tá canh phải đổ chủ điền bao nhiêu, bất chấp luật người cày có ruộng tá điền được hưởng quyền truất hữu. Hồ sơ cho tố cáo xã trưởng tự ý mở cuộc hành quân bao vây nhà dân chứng để trả thù riêng, đánh người trọng thương và sắc sẵng bắn người để tố cáo hành vi tham nhũng của ý.

Xã Phú Mỹ Tây là một xã thuộc quận Nhà Bè, tỉnh Gia Định, nơi ngày đêm ở sát «Một Trời», ngày đêm xảm Trời có thể nổ tung. Vậy nên theo bản tin đăng tải lời tố cáo bằng tâm đơn chống xã Phú Đông nhân dân xã, viên trưởng ấp ở đó, lại đem đó những trò ác ôn của bọn vương bão ác bá thường lộng hành ở những mùng bảo lánh xa xôi.

Trong cuộc đấu tranh giữ đất, đánh đất, lôi kéo dân về với chính nghĩa quốc gia, những hành động ác ôn của bọn cường bạo như trên đều là những hành động phá hoại, đẩy dân nếu không đi về phía địch, thì cũng đi xa dần. Chính quyền trung ương, Giới hữu rách tỉnh Gia Định đang cố lực bài trừ những tệ đoan xã hội, cải thiện đường mây hành chánh. Lẽ nào không chịu đứng lên cho những hành động áp bức, thật nhân tâm như hành động của tập đoàn xã Phú Mỹ Tây bị tố cáo.

THIÊN HỒ

NHỰT KÝ HÒA BÌNH

(Tiếp theo trang 1)

VỀ CÂY TRUNG THU «SUM-SÊ»

Nhân ngày Trung thu rằm tháng Tám vừa qua. Bút Lông không dám có nhận xét riêng, mà chỉ đăng lại nguyên văn một bài đặc kỳ của cơ quan thông tấn Nhà nước VTX. Theo bài đặc kỳ này, Trung Thu năm nay khá đơn-sơ, chỉ có một cây mùa thu cảnh là sum-sê.

Sau số bản đăng bài kể trên, một cán bộ ở khóm phường gửi thư trình bày sự thực về cây mùa Thu nọ, cho rằng Bút Lông đã nói sai. Thư hay lắm, tiếc là không thể đăng được.

Tuy nhiên, Bút Lông cần nhắc lại, là bài trên của VTX, cây mùa thu đó có sum sê thật không, đó là việc của quý vị với nhau. Xin tránh cho Bút Lông khỏi bị vạ lây.

Mong ông cán bộ tác giả bức thư thông cảm cho.

TẠP GHI

(Tiếp theo trang 1)

Về bầu cử, Luật sư Tuyên nói năm 1963 ông Diệm bảo rằng bầu cử thắng lợi vì có 94 phần trăm phiếu thu, thế rồi vài ngày sau đó chết Cộng Hòa sụp đổ mà chẳng thấy có ai trong 94 phần trăm kia lên tiếng.

Về vai trò của Lập Pháp, Luật sư Tuyên không trả lời, nhưng NS Niệm tiếp hơi: Lập pháp có thể làm được gì? Con đường tranh đấu hợp pháp, hợp hiến vẫn là con đường tốt nhất. Tiếng nói đối lập lác nẩy có yếu cũng cần thiết. Nghị sĩ Niệm dẫn chứng: «Chỉ cần một que diêm có thể làm cháy một đống cỏ», rồi ông kết luận rằng đối lập và chính quyền nên đùng một đường lối đối thoại với nhau khác hơn là lối đối thoại quá nặng về «xúc cảm đam mê» như hiện nay.

Qua những ý kiến vừa trình bày trên, chúng ta thấy tinh thức ngày nay một phần đã nhảy ra đứng ngoài thời cuộc vì cho rằng nói và làm chẳng ích lợi gì, chỉ mang hại vào thân. Còn một số khác đã rút cổ vào vỏ ốc của mình, nằm im ở đó.

(Tự bỏ 5 hàng)

Sau một thời kỳ tranh đấu bằng các phương thức «hoạt đầu», trí thức đã mất chỗ đứng trong tình thế hiện tại. Đó là một điều đau xót.

THƠ BÂY GIỜ

● VƯƠNG TẤN chọn

SẮC HOA MÀU MÁU

Em và bên chăng anh biết không?
Theo người với pháo thắm tượng hồng
Mà lòng rách, rách đôi năm thế-g
Nhớ anh hoài những lúc cuối đông
Em bước sang ngang một buổi chiều
Khi thu anh bằng bật cả liều
Tim tế ấy nào anh có biết
Sắc hoa tàn, em rũ thật nhiều
Hôm nay đi dạo phố bên c ông
Gặp người vẫn chỉ một bóng không
Nhớ nhau, nhớ nhau rồi, lặng lẽ
Nhớ thương, đau đớn chẳng một phòng
Tình buồn đắc chết lúc tương mai,
Khi em sầu thương bóng một mái
Tin buồn người bạn hiền họ Nguyễn
Chế đi rồi bởi công vụ vừa qua
Thế-g chức chi, Trung ủ- mà chi

Khi ngàn năm hai đứa phá- kỷ
Lấy chồng, cô chồng, em đã tội
Ngọn tình trong tự trống đã, mi h.

TRẦN THANH THỤY THẢO

THƠ CHÉM ĐẦU

✍ Thằng DÂN ĐEN vung gươm

GỬI DÂN ĐEN

Bác vừa thảo giấy hịch Cần Bộ
Chắc hẳn dân nghe khoái thấy mồ
Bên rỏ tinh thần rao quế xá
Theo lời thống chế khỏi cần lo!
Mến nhau thỉnh thoảng thăm nhau nhé
Đầu leo may ra đỡ chán đời
Nhớ bác nên tôi cao hứng vịnh
Vịnh xe, vịnh pháp, bác nghe chơi.

XE ĐẠP (XE MÁY)

Hàng ngày lăm bạ: giới bình dân
Thông dụng thua gì loại tối tân.
Đơn giản khỏi nhờ hơi bộ máy,
Nhẹ nhàng chỉ cậy sức bắp chân.
Dân đen yêu chuộng, hăng lưu luyến
Khách hạng thở ơ, cũng cóc cần
Nay cái xăng lên, gây xáo trộn
Nực cười lại khỏi lẻ vầu thân.

PHỞ

Một món quê xa, món tốt thường
Mà nay đắt đỏ tựa cao lương
Trước tô mấy chục cân hay sực
Giờ bát hơn trăm tiền muốn thương.
Phải lúc đắt đang lo bước bạng
Gặp thời phở mới được lên hương.
Buồn tình, nhớ lại hồi nào 8
Người bán rong rao khắp nẻo đường.

THÚ QUÝ SỬU
TRƯƠNG HUYỀN

CẤT ĐỨT HO VÀ SUYỄN ĐÊM LẪN NGÀY

IRAX TÁC DỤNG LIÊN TỤC VÀ TRƯỜNG KỲ
vô số hạt nhỏ đủ mầu thay nhau cất dấu con ho suyễn đêm lẫn ngày
IRAX uống khi đi ngủ khắt bị con ho (hay con suyễn) làm mất ngủ

IRAX TÁC DỤNG TỨC THỜI
chỉ 30 phút sau khi uống

IRAX PHƯƠNG THỨC MỚI NHẤT
để trị các chứng ho hay suyễn, hen suyễn, ho đờm, ho khan, ho vì cảm cúm,
IRAX dùng hiệu nghiệm khắp thế giới. Các nhà Bác học BS JACOB SIEGER và BS. JOSEF GURTLER thí nghiệm tại THỤY SĨ, Đức chứng minh 37 trường hợp trên áp dụng IRAX hiệu nghiệm.
chất "TIMED RELEASE DIBUTAN DCI" của IRAX mạnh gấp rưỡi và ít độc hơn nhiều (½) mà không gây chứng quen thuốc.

IRAX CÔNG THỨC ĐẦY ĐỦ
chặn đứng ho, hen, làm long đờm mà cản giảm đờm

IRAX VÔ ĐỘC HẠI
nam, phụ lão ấu cả đàn bà thai nghén đều dùng được.

IRAX PHÁT MINH TẠI THỤY-SĨ. ĐỨC BẢO CHẾ NHƯỢNG QUYỀN Ở VIỆT-NAM

IRAX BÁN KHẮP CÁC NHÀ THUỐC TÂY

KIỂM NHIỆM TẠI BỘ Y TẾ ĐỀ: 1 ... 19-3-73

Đọc và cổ động Hòa Bình

Đại lý độc quyền: Viện Dược Phẩm KIM
IC CAO THẮNG - SAIGON

XIN LƯU Ý

Bình phong tu thấp cổ thể chạy khắp nơi trong cơ thể, sinh biến chứng, chạy vào phải: Nóng phải, khạc ra máu, chạy vào thận: Đau lưng thanh tinh, chạy vào gan, khô ngứa, nhức đầu lỗ ngũ, da vàng mắt mờ sợ gió, bóng bóng đau nhức xương, phù nề, bại suội, sinh hơi đau bụng, chậm tiểu, nước tiểu vàng Qui bổ đau giấy chẳng ra huyết trắng, bình chứng mất không hết, hãy dùng: ĐẠI MINH TỀ THẤP Hoàn Thụy Lâm 191 GIA LONG Saigon Hoặc tới nơi mạnh chữa cho mau lành

Đẹp nhất nước

May ở đâu đẹp cả bộ đồ đẹp bạn thời trang giá lại rẻ nhất nước.

— Áo dài Maxi Turnique	1.000đ
— Áo dài Raglan	800đ
— Áo dài Mini	700đ
— Áo dài thường	600đ
— Robe (Áo đầm)	800đ
— Quần Pattes, ống	800đ
— Jupe Maxi	800đ
— Mini Jupe	700đ
— Chemise dài tay	600đ
— Chemise ngắn tay	500đ

Nhà May Tân Trang

217 Trần quốc Toản Saigon Quận 10 số cũ 113 Đường Học Viện Quốc Gia Hành Chánh.

Có thai...

Ưa, Mửa, Bẩn, Mệt mỏi lung, cổ huyết đu, hãy uống thuốc Dưỡng Thai hiệu Nhàn Mạt. Các tiệm thuốc Bắc đều có bán. Nhà thuốc 498/3 Vĩ đã Ngày Phú Nhuận.
NBYT số 524 ngày 20-11-63

Sạch huyết trắng

Rửa âm bộ, cần sinh bằng thuốc LISTICA trắng. Hết mùi hôi, hết ngứa, không đau xót có bán tại các nhà thuốc Tây

Sirop BANNOX

TRỊ BAN NÓNG
ĐAU NHỨC — SỔ MŨI — KHÓC ĐÊM — LÀM KINH
Có bán tại các nhà thuốc tây.

ĐÂN BÀ BIẾT CHƯA

Hỏi tiệm thuốc Vinh Hoa

- TRỊ: MỘNG TINH DI TINH HƯỚT TINH
- SỨC LỰC BỒI BỔ THẦN TINH BỔ

PROMERGAN SIROP

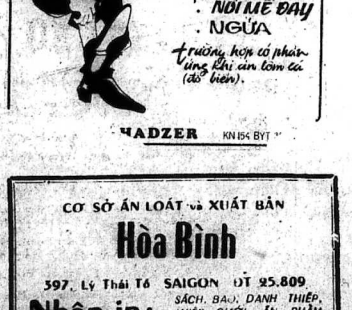

Người lớn _ Con nít:
- Hen suyễn
- MẤT NGỦ
- HỒI HỘP _ LO SỢ
- NỔI MỀ ĐAY
- NGỨA

trường hợp có phản ứng thì ăn tóm cũ (đồ biến).

HADZER KN 154 BYT

BETONE

Có BETONE làm việc không biết mệt

SỨC KHỎE DỒI DÀO nhờ BETONE

BETONE CÓ PHỨC HỢP BỔ TOÀN HẢO
BETONE CÓ CÔNG THỨC ĐẦY ĐỦ NHẤT VÀ MẠNH NHẤT
BETONE THƠM NGON DỄ UỐNG
MỘT CHAI BETONE DÙNG CHO CẢ GIA ĐÌNH: NAM PHỤ LÃO ẤU ĐỀU DÙNG ĐƯỢC

CÓ BÁN TẠI CÁC NHÀ THUỐC TÂY

LYSO_6

- VỆ SINH MIỆNG và CUỐNG HỌNG
- DIỆT TRÙNG Ở MIỆNG VÀ LƯỠI
- Súng nướu răng

VIÊN NGẬM THƠM và NGỌT

KN 04 BYT/22.2.73

CƠ SỞ ẤN LOÁT và XUẤT BẢN
Hòa Bình
597, Lý Thái Tổ SAIGON ĐT 25.809
Nhận in: SÁCH, BÁO, DANH THIẾP, THIỆP CƯỚI, ẤN PHẨM CÔNG, TƯ, KỸ NGHỆ VÀ THƯƠNG MẠI.
ĐẸP NHANH ĐÚNG HẸN

TIẾP THEO — 1 — TRANG 1

TÀI LIỆU ĐỐI CHIẾU

(1). Ngày khi mới vào đề đề đoạn viết về Việt Nam, Đại Sứ Lodge đã nói tới việc phải tôn trọng quyền của nhân dân Nam VN được tự do chọn lựa một kiểu trước mới. Nhưng qua tài liệu mật Bộ Quốc Phòng (Pentagon Papers) do bào chí Mỹ công bố vào năm 1971, thì người mới tới nhậm chức Đại Sứ tại VN, ông Lodge đã làm mọi cách để thay đổi giới lãnh đạo Việt Nam.

Hai ngày sau khi Đại Sứ Lodge tới Saigon, ngày 24.8.1963, Bộ Ngoại Giao Mỹ đánh điện cho ĐS Lodge, nói: «Chính Phủ Mỹ không thể dung dưỡng cái tình trạng trong đó quyền hành nằm trong tay ông Nhu. Ông Diệm phải có cơ hội để loại bỏ ông Nhu cùng phe đảng của ông này, và thay thế bộ máy những nhân vật dân sự và quân sự tốt nhất có thể có». Điện văn nói tiếp: «Đại sứ (Lodge) và nhóm trong nước sẽ cấp thời cứu xét mọi người lãnh đạo có thể lên thay thế và đưa ra những kế hoạch cho tiết, như cho chúng ta có thể thúc đẩy nhu điều này trở nên cần thiết».

Ngày hôm sau, 25.8, trong điện văn phúc đáp, Đại Sứ Lodge nói: «Tin là các cơ hội ông Diệm đáp ứng các đòi hỏi của chúng ta là còn sẽ không». Vì vậy, đề nghị là chúng ta đi thẳng với các tướng lãnh với các đòi hỏi của chúng ta, mà không cho ông Diệm biết».

Qua điện văn ngày 30.10.63 gửi cho ông George Bundy, Đại sứ Lodge viết: «Quan điểm tôi là quái của tôi là Hoa Kỳ đang cố gắng đưa quốc gia lọc hậu này (VN) vào thế kỷ 20, và chúng ta đã thực hiện được những tiến bộ đáng kể trong lãnh vực quân sự và kinh tế. Nhưng để đạt được chiến thắng, chúng ta cần gần đưa bộ máo thế kỷ 20 trên phương diện chính trị. Và điều này chỉ có thể thực hiện được, hoặc

TIẾP THEO — 2 — TRANG 1

những người đó từ phía Pathet Lao, khi tên chính phủ được thành lập.

Trong khi đó, tin Reuter từ Hương Cảng đánh đi cho biết là Trung cộng đã ngỏ ý ủng hộ việc kỳ kết phụ ước tại Vạn Tượng hôm thứ sáu. Trong một bài xã thuyết của tờ Nhân dân Nhật báo có đoạn viết:

TIẾP THEO — 3 — TRANG 1

— «Chúng ta cho những gây ấn bất thần của chiến tranh tổ tập Đông Dương. Đây phải chăng chỉ là những giao động cuối cùng trước khi tắt hẳn hay dấy lá triệu chứng của những tai họa mới sắp lớn sắp tới?

«Chúng ta vẫn có sự lo âu về tình hình nan giải ở Trung Đông. Mâu đắc của 3 thành Kinh, đất Thánh của tất cả mọi người, đã trở nên gần cha ba tôn giáo lớn. Ai tới bao giờ mới tìm thấy lối quân bình về đất đai và chánh trị, và liệu tới bao giờ mình đắt ky mới là trung gian để hòa ái và hòa hình trong cảnh sống chung của các dân tộc?

Đức Giáo Hoàng nói tiếp: «Những gây gấp đây, chúng ta có lần thấy hình chính trị của Chỉ Lợi. Liên Chỉ Lợi có tổ trách nhỏ cảnh nội chiến và phục hồi sự Hòa Hợp giữa các công dân của quốc gia đang kinh

TIẾP THEO — 4 — TRANG 1

bằng cách thay đổi toàn diện tế phong của chính phủ hiện hữu hoặc bằng một chính phủ khác».

(2) Theo bản nghiên cứu mật của Bộ Quốc Phòng Mỹ về chiến tranh VN: «Sự đồng lõa của chúng ta trong việc lật đổ ông Diệm làm cho các tranh nhận về sự can kết của chúng ta lên cao độ ở VN».

Bản nghiên cứu viết tiếp: «Với chế độ của ông Diệm đã rồi, đáng lẽ đã có hề xét lại toàn thể sự can kết lợi miền Nam VN và quyết định rút ra. Nhưng sau cuộc đảo chánh, nước Mỹ đã khám phá ra rằng là cuộc chiến tranh chống VC đang tiến hành tồi tệ hơn là các viễn chức đã nghĩ trước đây, và cần thấy bước lòng phải làm thêm nữa — hơn là ít đi — cho Saigon khi yêu trợ cho cuộc đảo chánh chống ông Diệm, nước Mỹ đã đã sáu vào sự can thiệp mà không ngờ: sự không ngờ xảy là yếu tố hen chết».

(3) Đại sứ Lodge tới Saigon đầu 22-8-1963, hai ngày sau khi chánh phủ Ngô đình Diệm thiết quân luật, rồng rết và phong tỏa chùa chiền.

Trước đó, ngày 11-6-1963 Thượng Tọa Thích Quảng Đức tự thiêu ở Saigon, giữa lúc Đại sứ Mỹ Nolting ở Saigon trên đường về Mỹ thăm khảo ý kiến, và đang nghỉ ở Âu châu với gia đình.

Ông Nolting được tin ông Lý Đại sứ Lodge thay thế qua tin tức Đài phát thanh giữa lúc đang nghỉ ở Âu châu. Theo cuộc phỏng vấn ông Nolting đăng cho báo US News and World Report số đề ngày 26-7-71, thì khi xảy ra vụ Thượng Tọa Quảng Đức tự thiêu ông Diệm có gọi 2 bức điện văn qua tòa Đại Sứ Mỹ để giục ông trở lại Saigon, nhưng ông không nhận được. Và cũng chẳng được chỉ thị nào của Chánh Phủ Mỹ. Cho nên

TIẾP THEO — 5 — TRANG 1

vị nạn thiếu bao đựng gạo. Chính bao bố đựng gạo đang gặp hồi thiếu nặng vì số vựng gạo xuy gần quá lớn. Một số nơi phải chạy mua giá cao hơn giá thường ấy 30 đồng, 1 bao mà lẽ ra có đã rong khi đó lại có tin 2 hàng đặt tàu đến gần lấu ay bị ế vẫn chưa thấy bóng.

Cáo Phó

Chúng tôi rất đau đớn báo tin chồng, cha, ông ngoại, anh, em chúng tôi là:

Ông PHAN DUY CẨM

THAM SỰ HỒI HƯU HỎA XA VN

đã thất lộ: hồi 15g ở ngày 16-9-73 tại nhà số 258/3.A đường Pétrus-Ký Saigon 5 (Cư Xá Hỏa Xa Hùng Vương) hưởng dương 67 tuổi.

Tang gia đăng khấp bạo
Vợ: Phạm thị Mẫn
và con cái cháu

KẾ TỪ THỨ BA 18 9-73

Một xác phẩm thọ lọc của hãng PARAMOUNT PICTURES được loa, tọ ng rình chiếu Độc Quyền tại rạp lịch sự nhất thế đô:

MINI REX-A MINI REX-B

ALFRED HITCHCOCK tối xuất giang hồ trong một phim SUSPENSE xuất chống mà khán giả chưa bề thấy ở bất cứ một phim nào.

Điệp Vụ Kinh Hồn

HITCHCOCK

— Với cần chuyện bão hộp sôi nổi, đựng tại cuộc biến động NGA, MỸ tại CUBA, khi ra cho cả nhân dân phải một phen kinh hoàng bỡ vía.

— Với lực lượng hãa tiễn không lồ và hàng ngàn cơ giới tối tân cùng những đạo binh hùng đông hướng về nhà Mỹ quốc như chực nuốt sống ngốt 200 triệu dân Mỹ, làm cho bộ tham mưu của TT KENNEDY phải sống sốt ba lo.

— L'ETAU: Một nghệ thuật tuyệt kỹ của đạo diễn HITCHCOCK đã đắc ngộ những biến động bi thảm thanh tình hoạt sống chôi mà bão chí thế giới đồng loạt gọi đến. Một tuồn phim trinh thám hoàn toàn thích chọn của HITCHCOCK.

— Với các điều viên tên tuổi: FREDERICK STAFFORD, DANY ROBIN, JOHN VERNON KERIN DOR, MICHEL PICCOLI.

Màu TECHNICOLOR, nói tiếng Pháp — Phụ đề Việt, Anh, Hoa

TIẾP THEO — 2 — TRANG 1

«Việc ký kết phụ ước của Hiệp định Vạn Tượng chưng tỏ thêm một lần nữa là các vấn đề của một quốc gia chỉ có thể được giải quyết bởi nhân dân của quốc gia liên hệ. Khi không có sự can thiệp của ngoại bang, nhân dân các nước có thể giải quyết công việc nội bộ của mình.»

TIẾP THEO — 3 — TRANG 1

ấy?

«Chúng ta có những biến cố đáng buồn, mà ai cũng biết, ở Mozambique: làm sao đi tới mọi giải pháp thành thật và thân hiệu?

Mặt khác tin từ Santiago ngày 16-9 cho hay: «Bà chức trách quân sự Chỉ Lợi đã kiểm kê một tổng số chừng 14.000 người ở trong chánh tị thuộc phe tả hay cực tả, thuộc nhiều nước khác nhau của Chín Mỹ La Tinh và hiện đang tế tức ở Chỉ Lợi và đang bị truy tố hoặc trục xuất. Đã trục xuất 150 người trong số 987 người Cu Ba tại Chỉ Lợi.

Người ta tin từ Nữu Ước cho hay: tờ Nữu Ước Thời Báo, số ra ngày Chủ Nhựt, có viết trong 1 bài xã luận rằng nguyên đã không có mặt bằng có uno chứng tỏ có sự đồng lõa của Mỹ trong vụ lật đổ TT Allende ở Chỉ Lợi.

TIẾP THEO — 4 — TRANG 1

được đưa vào các vùng Khe Sanh và A Shau. 5 Trung Đoàn vây của có các loại đại bác pháo không 27 ly, 57 ly, 85 ly và 120 ly và đưa lực lượng phò g không của Công quân tại QK 1 lên 16 trung đoàn.

Các Sư đoàn 308, 312, 320 và 325 BV vẫn của ở Quảng Trị đối diện với các Sư đoàn Dù và TQLC.

Tại Quảng Nam trong các tháng 7 8 Cộng quân cho xâm nhập các trung đoàn bộ binh 95 và 275. Tại Thừa Thiên sau ngưng bắn đã cho xâm nhập các Trung đoàn 213, 217 và 28 đặt tăng cường cho Sư đoàn 324B đã có mặt.

Tại Quảng Ngãi Sư đoàn 2 hoạt động cùng với 7 Tiểu đoàn địa phương.

Các hoạt động xây theo ĐT Đang chống lũ Công quân đang cố gắng tăng cố vững bộ máo chính quyền khi xâm nhập quân bộ đang đem đến BV vào chính các vùng cây cày.

Tình hình QK II

Tại Pleiku ít quan tham mưu của Quân khu II nói: Bất đầu mùa khô năm nay là thời gian phát cảnh chúng tại Cao nguyên. Đó là lúc mà các ấy quan này cho là cuộc dự tấn công sắp tới của địch có thể mở mau. Từ nay tới đó Công quân sẽ rồ tăng cường lực lượng tới mức mở sự quân binh lực lượng. Chỉ thì đã bộ mới tiến hành cuộc chiến tranh có cân bản hợp lý».

Tuy nhiên (theo Tướng Nguyễn văn Toàn Tư lệnh Quân Khu gồm 12 tỉnh Cao Nguyên & Duyên hải nói: «Lần lần chúng tôi ở đây Cộng quân về rồng nói».

Tướng Toàn nói «Chúng tôi vừa tái chiếm năm ngọn mẫu đất gần cầu Ea Trung Nghĩa (ở 11ce Tây Kontum) và chúng tôi sẽ chiếm lại ấp Pleiu Rong trong những ngày sắp tới».

Sau ngày ngưng bắn 600 người đã bỏ làng từ cuộc tấn công năm người do 3 tu sĩ công giáo hướng dẫn đã trở về làng Trung Nghĩa nhưng bỏ đã bị Cộng quân đánh đuổi bắt thêm 6 vào qua chúng với gần 3.000 người Thượng sống trong vùng.

Cộng quân đã đem cả Trung đoàn 28 của Sư đoàn 10 lên P.10 để đánh 1 tiểu đoàn BPQ.

Theo lời T. Toàn cuộc tái chiếm Pleiu Rong bị tại chậm vì sự không cự ác liệt của các toán quyết ở Cộng sản. Tuy vậy các ấy quan tham mưu của Tướng Toàn nói Cộng quân ở QK II hiện thiếu quân số để mở cuộc tấn công lớn.

Tướng Toàn nói tờ sau ngưng bắn Cộng quân đã xâm nhập 2 Trung Đoàn phòng không vào Quân Khu II cùng với 60 xe cơ giới và 1.200 quân tăng cường. Cộng quân đã đặt hơn 100 ly ở phi trường Dak o 32ca Bắc Kontum Đỉnh mang 200 phụ rỡ B.V, từ 16 đến 25 tuổi vào Tân Cảnh.

Quân Khu III

Tại Biên Hòa tướng Nguyễn văn Minh Tư lịnh Q.K. nói: «Tôi có thể bảo đảm với ông là không có điều biến xẻ 1 cuộc tấn công của CS ở nay đến cuối năm.

Hiện tại các đơn vị cơ hữu của quân đoàn có thể đương cự với bất cứ cố gắng Cộng quân nào hoặc mở ra trong những tháng tới. Chúng tôi không nghĩ là địch lại ngu đến mở 1 cuộc tấn công trong những tháng sau ấy.

Tướng Minh nói: Tôi không phải là người lạc quan mà là 1 người thực tế. Tôi có thể bảo đảm với ông là sẽ không có các trận đánh cấp trung đoàn từ nay đến cuối năm.

Tuy vậy Tướng Minh không chịu tiên đoán gì về thời gian sau cuối năm và có những biến biệu về tăng cường lực lượng Cộng quân ở QK3.

Tin tình báo nói Cộng quân đã gửi 12 đ. bác 130ly vào Lộc Ninh.

Nhưng Tướng Minh nói có thể ty nhưng chúng tôi chưa có bằng chứng cụ thể. Tuy nhiên ly có đại bác mới 122 ly trong tay.

Cộng quân đã nhận được nhiều quân bổ sung, xe cơ giới chạy phòng binh.

Sư đoàn 5dđ trở lại vùng Bắc Tây Ninh như vậy các sư đoàn 5, 7, 9 đã trở lại QK III. Đó là các sư đoàn đã dự trận đánh An Lộc. Tướng Minh nói Cộng quân hiện có lực lượng tương đương với mùa hè năm 1972. Họ có đủ lực lượng phòng tính thắn chiến đấu chỉ bằng 60% của người.

Tướng Minh nói thì không biết chắc gì sẽ xảy ra sau cuối năm nhưng sẽ không có giảm quân số trong năm 1974. Tại 1 số vùng chúng tôi

Mặt khác, tin từ 1 số địa phương cho biết gạo tự do được bán giải tỏa đã cho chở lên Saigon cung cấp cho thị trường tự do tay nhiều g á vì cho cao hơn giá chính thức khoảng 1500 viên 200đ 1 tấn, và giá thường ở khắp nơi, đã đi khắp mọi vựa, đã tốn thật nhiều tiền... mà vẫn không hết.

Thế mà sau khi dùng thuốc gia truyền của chúng tôi:

— Tất cả mọn đều biến đi hết.

— Da mặt trở nên mịn-màng, xinh-xắn, đề thương vô cùng.

Cô bạn, mặt bạn chẳng may bị dậy mụn?

Xin mời bạn đến chúng tôi 205/4 Võ Tánh Saigon. ĐT 90853 (khoảng giữa rạp Khải Hoàn và rạp Quốc Thanh) lấy một lọ viên