Do anh Võ Phi Hùng Cựu HS Petrus Ký (67-74) tặng Kho Sách Xưa Quán Ven Đường (Từ microfilm Thư Viện Đại học Cornell)
REC'D MMN NOV 1 1973 Cornell University Libraries

NĂM THỨ TÁM ● BỘ MỚI SỐ 1501 ● CHỦ NHỰT 2.9.1973 ● 6-8 QUÝ-SỬU

8 TRANG 35đ

hòa bình

■ CHỦ NHIỆM – CHỦ BÚT: TRẦN-DU (MINH TÂN) ■ GIÁM ĐỐC: TRẦN-HỮU-QUỲNH

TOA SOẠN TRỊ SỰ VÀ QUẢNG CAO: 397 * LÝ THÁI TỔ * SAIGON * Đ.T. 25.809 — 52.402
VĂN PHÒNG LIÊN LẠC và TY QUẢNG CAO 235 – PHẠM NGŨ LÃO — SAIGON Đ.T. 99801

L.H.Q.S. HAI BÊN: CỰC KỲ CĂNG THẲNG

PHÁI ĐOÀN VC ĐẬP BÀN LA LỐI — LẦN ĐẦU TIÊN, VC CHẲNG NHỮNG KHÔNG CÒN CHỐI SỰ HIỆN DIỆN CỦA QUÂN BV Ở NAM VN, MÀ CÒN ĐÒI ĐƯỢC CHẤP NHẬN SỰ HIỆN DIỆN NÀY ☆ VNCH PHẢN ỨNG QUYẾT LIỆT: CẤM VC HỌP BÁO SÁNG THỨ BẢY 1-9.

SAIGON 1-9 (HB) — Phiên họp Trưởng phái đoàn Ban LHQS 2 Bên Trung Ương ngày 31-8-73 đã được kết thúc bằng một pha gây cấn nhất từ trước tới nay, khi Võ Đông Giang, đại diện MTGP đứng đập bàn, đứng bật lên chụp gạt tàn thuốc lá tơn tiếng la lối, thái độ cực kỳ vô lễ đối với phái đoàn VNCH.

Từ mấy tuần lễ nay, thái độ không nghiêm chỉnh ... trong âm mưu phá vỡ hội nghị của Mặt Trận Giải Phóng đã được biểu lộ rõ rệt qua sự kiện đại diện VC trong suốt bởi giao hội nghị, bao giờ cũng lần tránh thảo luận cụ thể các điều khoản Hiệp định Balê mà chỉ lợi dụng cơ hội để tuyên truyền chính trị, phê phán chỉ trích đường lối chính sách của VNCH và các nhà lãnh đạo miền Nam VN hoặc lên án hành động của HK để can thiệp vào nội bộ VN.

Cũng trong đường hướng đó, Võ đông Giang trong phiên họp này đã dùng hơn 1g30 liên tiếp chửi chính sách của Mỹ tại VN từ 1954 đến nay, đả kích các chính sách của VNCH và xúc phạm nặng nề đến các cấp lãnh đạo kể từ thời cố Tổng thống Diệm, đặc biệt là đương kim Tổng thống. MTGP còn lên án vị đại sứ HK tại VN.

Trước thái độ quá ngoan cố và xấc trơ phá hội nghị của đại diện MTGP, Chuẩn tướng Phan Hòa Hiệp đã ôn tồn, nhưng rất cương quyết, cảnh cáo Võ đông Giang 3 lần về việc o-đi tại bàn Hội Nghị này không phải là để đả kích các nhà lãnh đạo của 2 bên và khuyên y nên thảo luận vào các vấn đề đã được qui định trong Hiệp Định.

Đại diện MTGP không những chẳng thay đổi thái độ, mà lại còn tỏ ra xấc xược với nhiều luận điệu vô lễ hơn. Tướng Hiệp đã buộc lòng phải hỏi thẳng Võ đông Giang.

— Nếu quí vị còn tiếp tục chính sách «tố», chúng tôi sẽ không nghe nữa, và dành quyền lên án thái độ vô lễ thiếu đứng đắn này. Và như vậy, liệu quí vị có dành bảo cái trở lại các vấn đề qui định trong Hiệp định Balê nữa hay không?

Đại diện Mặt Trận Giải Phóng liền khẳng định rằng, muốn cho Hiệp định được thi hành đứng đắn thì Việt Nam Cộng Hòa phải bỏ Hiến pháp, chấm dứt chính sách Bình định tái thiết, kế hoạch Phượng Hoàng, chấm dứt tố cáo, đả kích CS, và chấp nhận sự hiện diện của 300.000 lính CSBV tại Miền Nam VN là hợp lý.

Trước thái độ ngược ngạo của Võ Đông Giang kéo dài suốt 3 tuần lễ nay, Tướng Hiệp buộc lòng phải

XEM TIẾP 8 TRANG 8

MTGP YÊU CẦU THU HẸP HOẠT ĐỘNG CỦA U.B. QUỐC TẾ

SAIGON (UPI) — Việt cộng hôm thứ 6 loan tin là họ đã yêu cầu UBQT kiểm soát và Giám sát đình chiến xét việc cắt giảm bớt nhân viên. Văn thư của VC cũng yêu cầu ủy ban hoãn gởi các tổ kiểm soát tới 4 địa điểm chưa đặt người để chờ các cuộc thương thuyết thêm trong Ban Liên Hợp quân sự đôi bên.

Nguồn tin thông thạo nói BV hồi đầu tháng 7 đã khuyến cáo UBQT rằng BV và MTGP không đồng ý với ngân sách 42 triệu đô la do UBQT đề nghị. BV nói rằng 2 bên CS dự liệu ở Ba lê là chi phí của cơ quan duy trì hòa bình chỉ có 18 triệu đô la mỗi năm.

Theo các điều khoản của Hiệp Định Balê thì mỗi bên Mỹ, VNCH, BV và MTGP phải đóng góp 23o/o ngân sách UBQT, số 8o/o còn lại do 4 thành viên của UB đóng góp. Hiện chưa có bình luận nào của phía Mỹ và VNCH về đề nghị này của MTGP.

Võ-Hạnh về quê

Hình ảnh Võ Hạnh trên đường về an nghỉ tại quê nhà.
HÌNH 1: Quan tài Võ Hạnh được mang xuống từ phi cơ khổng lồ C-130 tại phi trường Quảng Ngãi.
HÌNH 2: Quan tài Võ Hạnh được khiêng vào căn nhà cũ, nơi anh đã ra đi từ ngày 13-8.
HÌNH 3: Những người thân chung quanh quan tài. Nơi có mũi tên là cha mẹ già Võ Hạnh.

QUÂN KHMER ĐỎ CỐ CHIẾM KOMPONG CHAM LÀM THỦ ĐÔ

300 TRÁI PHÁ RỚT VÀO THÀNH PHỐ 80 THIỆT MẠNG, 58 NGƯỜI BỊ THƯƠNG

— Song song với trận mưa pháo kích, Cộng Quân dùng hơi độc tấn công quanh Kompong Cham

NAM VANG 1-9 (TPH) — Sau mấy ngày có vẻ lắng dịu, tình hình chiến sự KPC đã sôi mạnh trở lại, nhất là tại Kompong Cham, thị trấn lớn thứ ba ở KPC, nơi có tin quân Khmer Đỏ đang cố chiếm để dùng làm Thủ đô.

Rạng ngày thứ sáu, quân Cộng sản đã mở 1 cuộc pháo kích hết sức nặng nề vào thành phố Kompong Cham, cách Nam Vang 80cs về phía Đông Bắc.

Bộ tư lệnh Khờ me loan báo Cộng quân pháo trên 300 quả đạn đủ loại vào trung tâm cũng như vào khu kỹ nghệ của Kompong Cham. Khoảng 200 quả rớt vào trung tâm thành phố nơi cư trú của khoảng 10.000 dân chúng, 100 trái khác nhắm vào xưởng dệt, cách trung tâm 3cs và ở gần khu vực phi trường.

Theo các nguồn tin quân sự trên 100 người đã thương vong trong đợt pháo kích nói trên. Các thiệt hại vật chất cũng rất lớn lao: bệnh viện chính của thành phố Kompong Cham là một trong những tòa nhà bị hư hại.

Ngoài ra vào buổi sáng thứ sáu các đường điện thoại và hệ thống vô tuyến điện bị tạm gián đoạn. Ngay sau đó Chính phủ đã gửi trực thăng tải thương tới đây.

Các giới quân sự cho rằng sở dĩ từ hơn 1 tháng nay, quân Khmer đỏ không ngớt siết chặt vòng vây quanh Kompong Cham nhằm biến thành phố lớn thứ 3, đồng thời là trung tâm cung cấp cao su và nguyên liệu quan trọng của KPC thành thủ đô của chúng. Mục đích thứ 2 của Cộng quân là dùng thành phố rộng lớn này vào các hoạt động tiếp tế.

Được biết, trong các cuộc giao tranh tại KPC, lực lượng của mỗi bên vào khoảng 5000 người. Vào tuần qua,

XEM TIẾP 7 TRANG 8

Trong khi phái đoàn VC đòi được chấp nhận quân BV ở Nam VN

Lần đầu tiên, H.T. Sihanouk thú nhận B.V. giúp Miên Cộng đánh Nam Vang

☆ Phát ngôn viên VNCH: «Chúng tôi sẽ có biện pháp đối phó».

BẮC KINH (TPH) 31-8 — Trong 1 cuộc phỏng vấn dành riêng cho đặc phái viên của UPI, Sihanouk tuyên bố rằng quân Khmer đỏ sẽ mở 1 cuộc tổng tấn công vào Nam Vang tháng 12 sắp tới với sự yểm trợ quân sự trực tiếp của CSBV. Ông cũng cho biết TC sẽ đài thọ các phí tổn cho Bắc Việt.

Sihanouk thú nhận là chính phủ lưu vong của ông đã ký kết với BV 1 thỏa hiệp về viện trợ quân sự vào đầu tháng 8. Ngay sau đó CSBV và VC đã khởi đầu việc cung cấp chiến cụ cho quân Khmer đỏ. Sihanouk khoe rằng ông ta đã gặp gỡ Lê Duẩn và được Lê Duẩn hứa là sẽ cung cấp cho Cộng sản Khmer đầy đủ vũ khí đạn dược để tổng tấn công quân đội của Lon Nol vào mùa nắng này.

Sihanouk nói rằng chính quyền TC đã đồng ý đền bù cho BV mọi phí tổn quân sự về việc gửi chiến cụ từ các kho vũ khí có sẵn tại Miền Nam Việt Nam cho lực lượng Khmer đỏ. Sở dĩ TC không gửi thẳng chiến cụ cho KPC vì trong trường hợp này, Bắc Việt phải để cho số chiến cụ trên di chuyển ngang lãnh thổ của mình và như thế sẽ vi phạm hiệp định Ba lê. Hơn nữa mùa mưa đã khiến đường mòn Hồ Chí Minh trở nên sình lầy.

Dịp này, Sihanouk thú nhận là

XEM TIẾP 9 TRANG 8

ĐÀN ANH CẤN NHAU ĐÀN EM BV NGAO NGÁN

HƯƠNG CẢNG 1-9 (Tin Tổng Hợp) — Thủ Tướng Trung Cộng Chu Ân Lai cảnh giác nhân dân Trung Hoa trong 1 bản tuyên bố được phổ biến tối 31-8 chống lại 1 cuộc tấn công đột ngột của Nga sô.

Ông cũng đả kích HK nhưng lời lẽ hòa dịu hơn và ông cũng nói thêm là mối quan hệ Hoa Mỹ «đã được cải thiện tới 1 mức độ nào đó».

Ông Chu Ân Lai tuyên bố Âu

XEM TIẾP B TRANG 8

TÒA ĐÔ CHÁNH ĐÃ CÔNG BỐ ĐẦY ĐỦ CHI TIẾT VỀ

GIÁ GẠO BÁN LẺ Ở SAIGÒN

☆ Trừ một số hàng «không có không được», mức tiêu thụ các loại hàng khác đều giảm sút quan trọng. Hoạt động của nhiều xí nghiệp bị ảnh hưởng.

SAIGON 1-9 (HB) — Trừ gạo và một số thực phẩm như mắm, muối thịt cá, rau cải còn bán được hầu hết các loại hàng khác kể cả như yếu phẩm như đường, sữa bột mì đều bán chậm lại và nhiều thứ hàng lại bị ế ẩm nặng nhứt là hàng vải, bánh kẹo mỹ phẩm và các xa xỉ phẩm khác.

Nghiệp đoàn tiểu thương Đô thành và Gia định cho biết từ tháng 7 tới nay, mãi lực của dân chúng sút kém rõ rệt, thậm chí gạo trong mấy ngày nay cũng bán được ít lại. Số thương vụ tháng 7 và gần trọn tháng 8 năm nay, so với mấy tháng trước, của giới tiểu thương Đô Thành, theo Nghiệp đoàn Tiểu thương đã giảm từ 20 đến 25o/o và so với thời gian này năm ngoái giảm khoảng 35o/o.

Riêng C-ty đường VN, trong tháng 7-73 bán ra 20.000 tấn mỗi tháng giảm xuống chỉ còn 6.000 tấn và trong tháng 8 vẫn còn ở mức thấp kém, trong khi đó số lượng đường biến chế xong và đường bổi còn trên 150.000 tấn.

Tình trạng mãi lực dân chúng kém sút, mức tiêu thụ 1 số hàng kể cả đường, sữa, bột mì, hàng vải... làm ảnh hưởng đến các công ty sản xuất các loại hàng trên. Nếu còn tiếp tục kéo dài bị kẹt vốn nặng, có thể gặp rất nhiều khó khăn về tình hình tài chánh của họ.

Giá gạo bán lẻ tại Đô Thành kể từ ngày 31-8

Tòa Đô Thành vừa chánh thức ra thông cáo ấn định giá gạo bán lẻ tại Đô Thành, bắt buộc các tiệm gạo phải áp dụng. Mọi sự vi phạm về giá cả sẽ bị biện pháp chế tài:

1)- Gạo đỏ xô 45o/o tấm nguyên bao: 11540 đồng, bán lẻ 1 kí 118 đồng, 1 lít 98 đồng.

XEM TIẾP A TRANG 8

Sổ vàng ân nhân

— Ông Phạm nhật Học ngụ tại đường Cao Thắng Saigon gởi tặng GĐ Võ Hạnh số bạc 2.000đ
— David H. Schaffer và Joseph d'Amato gửi tặng GĐ Võ Hạnh 2.000đ
Cộng 4.000đ
Số tiền trước: 192.200đ
Cộng: 196.200đ

Quanh Huế bị pháo kích

CỘNG QUÂN PHÁ CẦU LÀM QL1 GIÁN ĐOẠN

SAIGON (UPI-REUTER). Cộng quân mở lại các cuộc pháo kích nặng nề vào hệ thống phòng thủ quanh Huế và trực thăng của chính phủ đã bị địch bắn lên ở vùng Đà Nẵng và Saigon, trong khi đặc công Cộng sản phá nổ cây cầu ở 32cs phía Nam Đà Nẵng cắt đứt đường số 1 nối liền các tỉnh phía Bắc VNCH với các tỉnh phía Nam.

Cuộc pháo kích vòng đai Huế kéo dài sang tuần lễ thứ ba với 370 quả súng cối và không giật làm 3 binh sĩ chính phủ tử thương 10 bị thương.

Một trực thăng UH-1 H cy bị bắn sáng thứ năm ở 5cs tây Gò Dầu Hạ sát biên giới KPC bị hư hại nhẹ nhưng không có thương vong.

Một nhân viên phi hành bị thương khi 1 trực thăng tải thương của quân đội VNCH bị bắn ở thung lũng Quế sơn 43 cs phía Tây Nam Đà Nẵng chiều muộn thứ năm.

Một nhịp cầu Vĩnh Điện ở Điện Bàn, Quảng Nam đã bị giật sập trước rạng đông thứ sáu làm giao thông trên Quốc Lộ 1 bị gián đoạn. Công binh đang sửa chữa hy vọng lưu thông lại được trong ngày.

Giao tranh tiếp tục dọc ranh giới 2 tỉnh Bình định Quảng ngãi hôm thứ năm, 19 Cộng quân bị hạ. VNCH có 1 tử thương trong các trận đánh qua-b quận Tam Quan. 90 vụ vi phạm ngưng bắn của Cộng quân được ghi nhận xảy ra trong 24 giờ tính đến 6 giờ thứ sáu.

2 Bộ Trưởng đắc cử đã làm việc trở lại

☆ Chỉ còn Ô. Trần-v-Lắm, chưa biết có trở lại chức Ngoại Trưởng không.

SAIGON 1-9 — Hai trong số ba nhân viên Nội Các đắc cử Thượng nghị sĩ đã trở lại làm việc, trong khi người thứ ba đang chờ đợi quyết định của TT Nguyễn văn Thiệu. đó là Ngoại trưởng Trần văn Lắm đứng đầu liên danh Bạch Tượng.

Tổng Trưởng Y Tế Trần Minh Tùng đứng đầu liên danh Dân Chủ. Bộ Trưởng Cao văn Tường thuộc liên danh Bạch Tượng đã đến trình diện Thủ Tướng Trần thiện Khiêm đảo nhận nhiệm sở kể từ ngày thứ ba vừa qua. Những người tạm thay thế 2 vị này đều do 1 Nghị Định của Thủ Tướng Chính Phủ ban hành có ấn định rõ thời gian nghỉ giả hạn để vận động tranh cử vào Thượng Nghị Viện từ ngày 9-7 đến 26-8.

Nhưng trường hợp của Ngoại Trưởng Lắm khác hẳn, sự nghỉ giả

XEM TIẾP 2 TRANG 8

NÓI CHUYỆN THUẾ, TỔNG BÌNH THÚ NHẬN

Các nhà làm luật thuế khó đoán mức tăng giá

● Tổng Bình than doanh nhân chưa đóng thuế đúng mức, và yêu cầu tòa xử kẻ trốn thuế gắt hơn.

SAIGON 31-8 (VTX) — Ông Nguyễn hải Bình, phụ tá Tổng Trưởng Tài Chánh kiêm Tổng Giám Đốc Thuế Vụ trong buổi diễn thuyết chiều qua nói chuyện với tư cách cá nhân tại Trung Tâm Luật Pháp VN đã cho rằng đại đa số doanh nhân Việt Nam hiện nay chưa đóng thuế đúng mức, tiềm năng khai thác tài nguyên thuế vụ trong giới này còn dồi dào.

Nói chuyện với một số đông thẩm phán và luật gia về vấn đề vai trò thuế khóa và các Sắc luật thuế mới ban hành vào hạ bán niên 1972 Ông Nguyễn Hải Bình, Tiến Sĩ Kinh Tế đã nhận định như trên.

Ông cho biết trong khi 2.000 xí nghiệp trên toàn quốc trong năm 1972 vừa qua đóng tám tỷ 200 triệu tiền thuế, thì các hoạt động kinh tế của các cá nhân chỉ đóng có ba tỷ 200 triệu.

Đề cập tới vấn đề ngưng áp dụng thuế trị giá gia tăng đối với các hàng hóa và dịch vụ cung cấp cho người tiêu thụ ông Bình nói rằng các nhà làm luật vào tháng 8-1972 đã khó ước đoán tình hình giá cả gạo, đường, xăng trên thị trường sẽ

XEM TIẾP C TRANG 8

Xét thẻ cử tri là trái luật

SAIGON 1-9 (HB). — Sáng nay, phát ngôn viên Bùi bảo Trúc cho biết ông Hoàng đức Nhã sau khi đi thăm một số thủ đô Á châu, đã trở về tới Saigon chiều 31-8. Một lần nữa phát ngôn viên Bùi Bảo Trúc cực lực cải chính tin Ông Nhã gặp đại diện của cựu Hoàng Bảo Đại.

Trả lời câu hỏi của phái viên Hòa Bình về việc liên gia trưởng đi từng nhà ghi tên những người không đi bầu ngày 26-8 vừa qua. Phát ngôn viên CP nói: Hiến Pháp và luật bầu cử không bắt buộc cử tri đi bầu và CP không cho phép xét thẻ cử tri.

Địa phương nào tự ý kiểm soát là làm việc trái luật.

SAU CHUYẾN ĐI HỤT TOÁT MỒ HÔI LẠNH CHIỀU 30-8-1973

Vận tải cơ khổng lồ C.130 đã đưa Hạnh về quê nhà

☆ Võ Hạnh được mai táng trọng thể ngày 1-9-1973

QUẢNG NGÃI 1-9 — Sau một ngày ở lại Tân Sơn Nhứt vì 2 lần máy bay hư phải quay lại, sáng ngày 31-8-73, đại diện Nhựt Báo Hòa Bình cùng với vợ con anh Võ Hạnh lên chiếc phi cơ C 130 cùng với quan tài của anh Võ Hạnh bay đi Quảng Ngãi!

Máy bay cất cánh vào hồi 9g45, sau 1g25 phút bay trên nền trời xanh phi cơ đã hạ cánh xuống phi trường Quảng Ngãi hồi 11g đúng.

Tại đây, Đại Úy Diện, Trưởng Mưu Phó Chiến Tranh Chính Trị của Tiểu Khu Quảng Ngãi cùng với một số đông quân nhân các cấp đã đón quan tài và tang gia bên chiếc vận tải cơ khổng lồ C 130.

Khi quan tài đưa xuống, mọi người đứng nghiêm chào kính lần cuối cùng người chiến hữu.

Đưa quan tài anh Võ Hạnh về quê nhà

Quan tài của anh Võ Hạnh được đưa lên 1 chiếc xe Dodge 4, do Đại úy Diện đích thân lái xe chở quan tài của anh Võ Hạnh về quê của anh Võ Hạnh.

Xe khởi đi từ Quảng ngãi 11g30 trên xe có một số Địa Phương quân Quảng ngãi cùng với vợ con anh Võ Hạnh, đại diện nhựt báo Hòa Bình.

Xe về đến ấp Diên An, xã Tư An quận Tư Nghĩa vào hồi 1 giờ chiều. Tại đây cha mẹ anh Võ Hạnh cùng với họ hàng, chòm xóm ra đón rất đông!

XEM TIẾP 6 TRANG 8

THỰC PHẨM NHẬP CẢNG GIẢM HẢI SẢN XUẤT CẢNG CŨNG GIẢM

SAIGON (VTA) 1-9.— Kể từ đầu tháng 7-73 đến 18-8 vừa qua, Bộ Kinh Tế đã cấp 25.044.715 đô la để nhập cảng hàng hóa theo chế độ Viện trợ thương mãi, và trước 327.642 đô la ngoại tệ sở hữu, để nhập cảng thêm về bông sống, sữa bột và thuốc lá theo chế độ Phụng Sự Hòa Bình.

Cũng trong khoảng thời gian này, không có nhập cảng về lúa mì, bột mì, gạo, dầu ăn và mỡ kỹ nghệ vì các nhà cung cấp ngoại quốc cho biết là đang thiếu hụt và giá cao vì hối xuất đồng đôla thay đổi trên thị trường hối đoái quốc tế.

Trong tổng số hơn 25 triệu đô la hàng hóa nhập cảng theo Viện trợ thương mãi không thấy ghi về nhiên liệu, phân bón, sữa tiệt thực, thực phẩm gia súc, dụng cụ chuyên chở và bột giấy. Ngược lại, riêng số lượng về sắt thép, chỉ sợi, máy móc hóa phẩm, nguyên liệu Plastic v.v... lên đến 20.152.865 đôla.

Trong khi đó, hai tuần lễ vừa qua, mức độ xuất cảng về hải sản đông lạnh đã giảm sút quá nhiều, chỉ còn lối 16.066 đô la. Các loại sản phẩm về trà và cà phê cũng không có hàng để xuất cảng trong hai tuần lễ vừa kể.

Cao su, gỗ thông và sản phẩm tiểu công nghệ vẫn là các loại hàng dẫn đầu trong bảng danh sách xuất cảng trong khoảng thời gian kể trên. Đầu tháng 8 vừa

XEM TIẾP 5 TRANG 8

NHẬT KÝ — BÚT LÔNG

KHÓ HIỂU

Người phụ trách mục này, mới nhận được thư thắc mắc của một độc giả về vấn đề đi bầu và không đi bầu. Nguyên văn như sau.

Saigon, ngày 29-8-1973.
Kính gửi ông Bút Lông, báo Hòa Bình.
Thưa ông.

Vẫn theo dõi mục «Nhật ký» do ông phụ trách, tôi được biết, theo luật trưng cầu dân ý cách đây vài tháng tại Phi luật Tân, Tổng Thống Marcos bắt buộc mọi công dân nam nữ từ 15 tuổi trở lên phải đi bầu. Ai không đi bỏ phiếu, có thể bị tù đến 6 tháng.

Vẫn theo mục «Nhật ký» của ông mới đây nói về cuộc trưng cầu dân ý chấp nhận đại tá Papadopoulos làm Tổng Thống Hy Lạp, theo luật, người nào không đi bầu, sẽ bị một tháng tù. Kết quả, có hơn 90o/o cử tri đi bầu.

Trong các cuộc bầu cử tại nước ta từ trước tới nay, cũng như cuộc bầu ngày 26-8 vừa qua, tôi chỉ thấy nhà nước hô hào cử tri đi đông, bầu đúng cử xứng, chọn người tài ba. Không thấy luật bầu cử bắt buộc mọi người phải đi bầu. Cũng như không thấy ai nói hễ không đi bầu thì sẽ bị trừng phạt ra sao.

(Xem tiếp trang 8)

TẠP GHI — TÚ GÀN

TỔNG THỐNG ĐỊA PHƯƠNG

Theo tin của các báo đã đăng thì trong khóa hội thảo về tản quyền, các ngài Đô, Tỉnh, Thị Trưởng than phiền cơ quan tư pháp địa phương đã lấn các cơ quan hành pháp, vì bất cứ lúc nào cơ quan tư pháp cũng có thể bắt giữ các viên chức Hành pháp. Tình trạng nầy khiến cho các viên chức Hành pháp tại hạ tầng không dám dấn thân đấu tranh chính trị, vì sợ cộng sản phá bằng cách tố xuyên tạc.

Các ngài Đô, Tỉnh, Thị Trưởng đề nghị chính phủ ban hành các văn kiện buộc cơ quan tư pháp chỉ được thẩm vấn hoặc bắt giữ các viên chức Hành pháp sau khi có sự đồng ý hoặc tham khảo ý kiến của «thượng cấp» có quyền bổ nhiệm các viên chức đó.

Nói theo danh từ mà Tòa Bạch Cung của Mỹ đang xài thì các Đô, Tỉnh, Thị Trưởng đang đòi được hưởng «đặc quyền hành pháp».

(XEM TIẾP TRANG 8)

Lần đầu tiên khám phá bí mật từ 1945

Cựu Hoàng Duy Tân chôn ở đất Bokassa

BANGUI 31-8 (AFP) — Một nhà báo Cộng Hòa Trung Phi, Ông Henri Koba trong tháng qua đã khám phá ra lăng của cựu Hoàng An Nam là Duy Tân. Ngôi mộ nằm cách thủ đô Bangui 140 cây số về phía Tây Nam. Cựu Hoàng Duy Tân tên thật là Vĩnh San, sinh tại Huế năm 1900 và chết ngày 19-8 năm 1945 tại Bossako

XEM TIẾP 4 TRANG 8

TẤT CẢ CHUYỆN LẠ CHUNG QUANH VỤ ĐẦU NGƯỜI MÌNH BÒ

Điều tra của Trịnh hoài Nam — đặc biệt của HB —

Nhân cái chết của Võ Hạnh: Có bị thư hay không?

xxx—Ở miền Nam này cũng như ở miền Bắc, dù sống dưới ách cha bọn CS vô thần, người Việt vẫn tin tưởng có thần linh, có bùa phép!

Nhiều người đặt vấn đề, nếu bùa phép có thể làm hại người khác tại sao nhưng ông Thầy giỏi bùa phép không ếm trù cho những kẻ ác đức, những tên cầm quyền tham nhũng, độc ác chết đi cho dân khỏi khổ lại cứ thư ếm những người tầm thường như anh Võ Hạnh?

Đặt ra câu đó, mới nhớ ... lý nhưng sách Phù Thủy như Đại Ma Pháp có ghi rằng, dù có pháp thuật giỏi cũng không cưỡng lại được với lẽ Trời, bọn người «Pháp thuật chỉ chống lại được những cá nhân làm cho cá nhân đau khổ, uất hờn mà thôi!

Cũng vì thế, suốt trong bao nhiêu năm chịu sự thống trị của Thực Dân Pháp, có ai dùng được pháp thuật để diệt trừ 1 tên thực dân gian ác đâu?

Theo dã sử và cũng dựa vào truyền thuyết lưu truyền cho đến ngày nay vào đời nhà Trần, khi quân Nguyên qua xâm lấn VN có 1 gã Tàu Lai tên là Ng- Bá Linh tự Phạm Nhan có nhiều bá thuật ma đạo như loại

XEM TIẾP 1 TRANG 8

Tổng Trưởng Giáo Dục cũng công nhận Tiến Sĩ VN «nặng» hơn bằng Master

Sẽ thay đổi hệ thống G.D. cũ để bằng VN ngang bằng Mỹ

☆ Niên khóa tới, lấy 400 sinh viên Y Khoa thay vì 250 như trước.

SAIGON 1-9 (HB) — Vào lúc 16 giờ ngày 30-8-1973, một phiên họp các vị Viện trưởng và Khoa trưởng thuộc Viện Đại học Saigon đã được triệu tập tại Phòng Khánh Tiết Bộ Văn Hóa Giáo Dục và Thanh niên dưới sự chủ tọa của ông Ngô khắc Tỉnh, Tổng trưởng Văn Hóa Giáo Dục và Thanh Niên để thảo luận dự án cải tổ toàn diện cơ cấu và chương trình giáo dục y khoa tại Y khoa Đại Học đường Saigon nhằm gia tăng mức thu nhận của Trường này từ 250 sinh viên trong các năm qua đến 400 sinh viên trong niên khóa 73—74 sắp đến.

Ngoài ra, Hội Nghị cũng đã thảo luận về quyết nghị mới đây của Hội Đồng Xét Giá Trị Văn bằng liên quan đến sự tương đương về phương diện công vụ giữa văn bằng Master và Tiến Sĩ Đệ Tam Cấp. Dịp này, ông Tổng Trưởng Văn Hóa Giáo Dục và Thanh Niên đã trình bày Hội nghị tài liệu mới nhất năm 1973 của UNESCO về giá trị tương đương văn bằng của các quốc gia trên thế giới, theo đó, chương trình học tập để lấy văn bằng Master tại các nước như Úc, Đài Loan, Đại Hàn, Hongkong, Mã Lai, Thái Lan, Hoa Kỳ..., tùy rằng theo hệ thống tín chỉ nhưng trung bình cũng phải mất 6 năm như thời gian học để lấy Tiến sĩ Đệ Tam cấp trong hệ thống giáo dục mới của Pháp hiện nay. Riêng ở VN, tại một vài Phân khoa như Đại học Văn khoa chẳng hạn, vì còn duy trì hệ thống cũ và vì thiếu

XEM TIẾP 3 TRANG 8

LỘI NGƯỢC GIÒNG — THIÊN HỔ

ÔNG DB NÀO?

Cách đây vài ba tuần, báo chí loan tin vụ bắt 200 mạng bị cáo là giao thương với địch tại Quảng Ngãi. Từ đó nhiều bản tin được tiếp tục đăng, mỗi lần lại thêm một vài chi tiết. Có một chi tiết mà gần như bản tin nào, đăng ở báo nào cũng thấy ghi: đó là danh từ «một ông dân cử», hay rõ ràng hơn: «một ông dân biểu». Các bản tin không nói ông bị vồ, bị nằm ấp về tội quả tang, nhưng đều loan ông bị dính líu trong một vụ buôn bán ma túy.

Giá lúc khác đọc bản tin trên, TH sẽ nhào vô Hạ viện, rình xem cái mặt mũi ông dân biểu ấy nếu quả có ông DB dính líu, nó tròn méo ra sao. Tối thiểu thì một cú điện thoại để có thêm tài liệu. Nhưng từ mấy tháng nay, TH bỗng cảm thấy rã rời chân tay, mỗi khi thoáng có ý nghĩ lên Hạ viện. Nhấc điện thoại lên gọi cũng trở thành một việc nặng nề. Ừ đôi quay được tới con số thứ ba là tay chắc ông nghe lại đặt đến rụp một cái xuống máy, không buồn gọi nữa.

Gọi làm gì đây? Chẳng hiểu tại con người TH đã tới lúc hết sinh thú, hay trong bụng các ông dân biểu không còn sinh khí hay Hạ viện nói chung không còn gợi lên được chút hào hứng nào trong lòng người dân nữa. Nhất là

(XEM TIẾP TRANG 7)

hòa bình 6 7

Vì Hoàng Thái Hậu nước Anh phản đối

CUỘC NHÂN DUYÊN CỦA CÔNG CHÚA ANN SUÝT NỮA ĐÃ KHÔNG THÀNH

Trong tiếng Anh, có thành ngữ «Blue Blood» (Máu Xanh) để chỉ những người thuộc giòng giỏi quý tộc.

Có lẽ có hai căn nguyên của thành ngữ này. Căn nguyên thứ nhất có thể do chính bọn quý tộc đưa ra. Họ muốn tự thần thánh hóa, lừa bịp đám bình dân trời sinh ra họ hoàn toàn khác xa đám bình dân rồi. Chuyện này không lạ vì còn nhớ khi Hồ chí Minh vừa cướp chính quyền, chính bọn cán bộ Cộng sản chỉ vào tấm hình của ông ta để tuyên truyền rằng: «Cụ Hồ Chủ Tịt có tướng tinh khác người. Mỗi con mắt của Chủ Tịt có tới 2 đồng tử». Sự thật đây chỉ là sự phản chiếu ánh sáng khi chụp hình mà thôi.

Nhưng cũng rất có thể có căn nguyên thứ 2 xuất phát từ đám bình dân, luôn luôn bị ăn trên ngồi trốc chỉ vì thấp cổ bé miệng. Nói ra thì bị tù đày, khủng bố họ bèn phản ứng thụ động bằng cách dùng những danh từ có tính cách châm biếm. Ai cũng biết máu người nào mà máu chẳng đỏ nhưng vì bọn quý tộc tự cho mình là cao sang, là khác biệt là hơn mọi người về đủ mọi phương diện, nên giới bình dân đã phản ứng bằng cách gọi bọn quý phái là «bọn máu xanh», bọn chỉ chuyên môn ăn nói dóc tổ và phách lối vô tích sự. Ý hẳn khi dùng thành ngữ «máu xanh» họ muốn chửi khéo rằng «các anh vẫn cho rằng các anh khác chúng tôi, chắc hẳn máu các anh phải xanh, và các thứ các anh bài tiết ra chắc cũng phải ...thơm hơn của chúng tôi!

Cơn giận của bà Hoàng Thái Hậu

Bản tuyên cáo của Hoàng Gia Anh công bố cho toàn thể quốc dân biết công chúa Ann, con gái lớn của Nữ hoàng Elizabeth II làm lễ hứa hôn với chàng trung úy kỵ mã Mark Philip đã làm cho cả nước Anh xôn xao rồi nổi, reo mừng.

Nhưng đằng sau những sự vui mừng hoan hỉ ấy đã có một cuộc tranh chấp kịch liệt mấy ngày trước đây giữa những người tán thưởng và những người phản đối cuộc hôn nhân của nàng Công Chúa xinh đẹp với 1 chàng thanh niên xuất thân trong một gia đình bình dân, không thuộc giới quý tộc.

Người cầm đầu phe chống đối là một người có uy thế và được kính nể nhất trong hoàng gia. Đó là Hoàng Thái Hậu Elizabeth (bà ngoại của Công Chúa Ann và là mẹ của Nữ Hoàng Elizabeth II)

Người ta được biết rằng cho mãi tới một ngày trước ngày cử hành lễ đính hôn, Hoàng Thái Hậu mới được thông báo về cuộc nhân duyên này. Vì vậy, Hoàng Thái Hậu đã điên cuồng tức giận. Bà lập tức rời điện Burmingham để tới lâu đài riêng tại đảo Mey để tỏ thái độ phản đối.

Hai ngày sau, người ta thấy một chiếc xe hơi lộng lẫy bóng loáng tiến tới lâu đài và một cụ già từ trên xe lom khom bước xuống.

Cụ già ấy là Huân Tước Mountbatten, chú ruột của Hoàng tế Philip Edimburg. Huân tước là 1 người nổi tiếng bảo hoàng vô điều kiện. Huân Tước từ Luân Đôn tới đây theo lịnh triệu của Hoàng Thái Hậu «vì nhu cầu quốc gia».

Thật ra đây chưa chắc đã phải là vì «nhu cầu quốc gia» nhưng với sự hiện diện của Huân Tước người ta bắt đầu một trận chiến quyết phá vỡ cuộc hôn nhân giữa công chúa Ann và chàng dân giả Mark Philip.

Huân Tước Mountbatten là Chủ tịch Hội đồng tư vấn của Nữ hoàng và ai cũng biết rằng không một người nào trong Hoàng Gia có thể lấy vợ lấy chồng êm thấm mà không được hội đồng này cho phép. Bất tuân lịnh của Hội Đồng này sẽ lãnh ngay hậu quả là mất hết tước vị, quyền lợi và thành một thường dân ngay.

Triệu tập hội đồng tư vấn hoàng gia

Huân tước Mountbatten tới nơi, Hoàng Hậu lập tức yêu cầu ông triệu tập ngay hội đồng tư vấn để xét lời phản đối của bà về cuộc hôn nhân này. Ít hôm sau một hội nghị bí mật bất thường của hội đồng được triệu tập tại lâu đài Saint James.

Huân tước Mountbatten lên tiếng đọc thư phản đối của Hoàng Thái Hậu. Bức thư này viện vẫn lý do tối cần thiết để bảo vệ nền quân chủ nên cần phải hủy bỏ cuộc hôn nhân buộc công chúa Ann phải trả nhẫn cưới cho Mark Philip.

Để được thêm hậu phần mạnh thế, Hoàng thái hậu kéo thêm rất nhiều đồng minh bằng cách thêm những người rất có thế lực trong Hoàng gia như vợ chồng Bá Tước Gloucester cùng hai cô ruột của Nữ hoàng Elizabeth là Công Chúa Alice và Công Chúa Patricia cũng ký vào thư phản đối. Lúc mới khởi đầu hội nghị thì phe phá đám có vẻ thắng thế. Nhưng thế cờ đã đảo ngược, khi Quận Công Beaumont lên tiếng bênh vực cho công chúa Ann rất hăng hái, Quận công nói:

—Công chúa Ann và Mark Philip là 2 người yêu nhau tha thiết. Tôi xin hỏi quý vị định nhân danh cái gì để phá hạnh phúc của họ? Dẫu chú rể là 1 người không thuộc hàng ngũ quý tộc đi nữa thì cũng là người cũng có quyền sống như mọi người khác. Vả lại nàng Công Chúa Ann chỉ đứng hàng thứ tư trong thứ tự nối ngôi báu của nước Anh mà thôi. Như vậy chúng tôi thấy không có lý do gì để cản trở việc hôn nhân này cả.

Kết cuộc Hội Đồng Tư Vấn Hoàng Gia quyết định bác bỏ lời phản đối của Hoàng Thái Hậu.

Vẫn chưa chịu bỏ cuộc, quyết phá cho kỳ được

Nhưng bà Hoàng Thái Hậu vẫn chưa chịu thua. Bà tức tốc trở lại Balmoral để gặp con gái, tức là Nữ Hoàng Elizabeth II, để yêu cầu Nữ Hoàng phải tìm cách hủy bỏ cuộc hôn nhân này. Bà nói với Nữ Hoàng rằng: Tuy lễ đính hôn đã cử hành rồi, nhưng vẫn còn trong vòng thân mật gia đình, chưa công bố cho quốc dân biết nếu có hủy bỏ cũng chẳng sao cả. Nữ Hoàng Elizabeth II tuy nể mẹ nhưng thấy rất khó xử đành tìm cách lật ngược thế cờ bằng cách ra lệnh cho Hoàng Thái Tử Charles hiện đang du lịch tại quần đảo Caraibes phải tức tốc trở về ngay trình diện Nữ Hoàng và Hoàng Thái Hậu.

Tinh thần hài hước của một ông vua tương lai

Về tới nơi, Hoàng Thái Tử Charles đứng trước Nữ Hoàng và Hoàng Thái Hậu như đứng trước 1 tòa án gia đình.

Hoàng Thái Hậu cho Thái Tử Charles biết rằng bà chỉ bằng lòng cho Ann kết hôn với Mark với điều kiện là bà phải cam kết với bà rằng Thái Tử nhất định sẽ cưới 1 người vợ thuộc giòng giỏi vua chúa chớ không được thuộc giòng giỏi thường dân. Nếu Thái Tử không bằng lòng hứa

XEM TIẾP TRANG 7

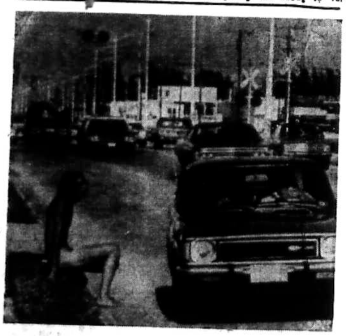

MỘT CÁCH XIN QUÁ GIANG THẦN SẦU

Hình trên là anh chàng Donald Albert Schott 21tuổi, ở Florida (Hoa Kỳ). Anh ta đứng đợi mỏi cả chân để xin quá giang xe nhưng vì là giờ tan sở nên xe nào xe nấy lo chạy cho lẹ không ai thèm ngó ngàng gì tới anh ta cả. Để gợi sự chú ý của mọi người, anh ta lột hết quần áo ra, ngồi xuống vệ đường, miệng la ơi ới: «Làm ơn cho tôi quá giang với!»

Mấy phút sau, cảnh sát tới cho anh chàng quá giang về... bót về tội «công xúc tu sỉ» và làm mất trật tự nơi công cộng (đám đông xúm lại xem cảnh lạ, làm kẹt lối lưu thông)

20 ông cướp biển tài tử

Freeport, N.Y (UPI)—Hai mươi người tại đây đã mướn một chiếc tàu nhỏ để tổ chức một cuộc câu cá giải trí cuối tuần. Không may, cá không chịu cắn câu khiến họ nổi sùng bắt thuyền trưởng nhốt vào trong phòng khiến Cảnh Sát phải phái ngay 3 chiếc tàu tuần duyên và một chiếc trực thăng tới giải cứu thuyền trưởng và giải thoát chiếc tàu.

Theo nguồn tin của Cảnh sát Nassau City cho biết thì hơn 20 người này đã lên chiếc thuyền câu Helena để ra khơi đi câu cá sát biển. Nhưng vì đã ra quá xa mà cá chẳng chịu cắn câu, thuyền trưởng Nicholas Korats đành phải cho thuyền quay lái chạy trở vào bờ.

Trên đường về, 20 ông đi câu tài tử này đã rót bia ra uống tưng bừng. Rượu càng ngấm, các ông càng cảm thấy tiếc khoản tiền 15 đôla mỗi ông phải đóng cho chuyến đi câu vô duyên này. Các ông bè nhau lôi cổ thuyền trưởng nhốt vào trong phòng rồi tiếp tục ăn nhậu và câu cá như thường.

Thuyền trưởng đành phải dùng vô tuyến điện cầu cứu với đội cảnh sát Duyên Phòng.

Cảnh sát liền cho ba tàu tuần duyên và 1 trực thăng tới can thiệp.

Khi 20 ông đi câu bợm nhậu này thấy tàu Cảnh sát tới, sợ quá vội nhảy ào xuống biển để bơi vào bờ. Cảnh Sát lại phải một phen vất vả vớt các ông này lên, may không có ai chết đuối.

Cảnh sát đã giao mấy ông cướp biển tài tử này lại cho nhà chức trách hải quân và rất có thể họ sẽ bị truy tố.

Sau khi cung khai xong, tất cả đã được tạm tha.

VNCH nhờ T.T. Bokassa loại VC khỏi hội nghị Alger

BANGUI, 30-8 (AFP) - Ô. Du Kim Long, đại lý sự vụ VNCH đã trao cho chính phủ Trung Phi một bị vong lục (memorandum) 5 điểm liên hệ đến Hội nghị thượng đỉnh của các quốc gia không liên kết tại Alger mà tổng thống Bokassa sẽ đích thân tham dự.

Bản ghi chú để cập đến sự công nhận MTGP miền Nam do các nước tham dự Hội nghị tiên. Một sự công nhận như vậy, nếu có, sẽ khuyến khích cuộc chiến huynh đệ tương tàn và đi ngược lại tinh thần của Hiệp Định Balê. Nhân danh các nguyên tắc không xâm phạm nội bộ của các quốc gia khác, tôn trọng chủ quyền và sự toàn vẹn lãnh thổ quốc gia Bản bị vong lục yêu cầu bác bỏ hoàn toàn lời yêu cầu của MTGP được thu nhận như là hội viên chính thức của Hội nghị. Việt Nam Cộng Hòa hiện đang có bang giao với Cộng Hòa Trung Phi khi quốc gia này tuyên bố độc lập và có 1 đại lý sự vụ thường trú tại Bangui từ năm 1969.

Nổ ở xưởng làm pháo 53 người chết

JAKARTA (UPI) — Một vụ nổ làm rung chuyển khắp một xưởng chế tạo pháo bất hợp pháp ở gần Jakarta hôm thứ Tư khiến 53 người chết, đa số là phụ nữ.

Cảnh sát cho biết có 40 trong số các nạn nhân này là các nữ công nhân. Tất cả thi hài nạn nhân bị cháy nám không thể nhận diện được, nhiều người bị văng mất đầu, mất chân tay.

Xưởng chế tạo pháo lậu này do một Hoa kiều cầm đầu.

TIN VẮN

Hỏa hoạn lần thứ nhì tại dinh Tổng Thống Haiti

PORT AU PRINCE Haiti (UPI),— Lần thứ nhì trong hai tháng qua một vụ hỏa hoạn bí mật lại xảy ra ở dinh Tổng Thống Haiti vào thứ tư vừa qua.

Những ngọn lửa và khói bốc lên từ phía sau dinh TT vào lúc 7 giờ chiều và người ta nghe thấy tiếng còi hụ báo động ở trên nóc dinh.

Nhân viên cứu hỏa tức tốc tới để dẹp ngọn lửa và hầu như không có tổn thất nào xảy ra.

Các viên chức Haiti không ngày bàn luận về vụ cháy này.

Hỏa hoạn đã xảy ra tại dinh Tổng thống Haiti vào ngày 27 tháng 7 sau một vụ nổ tại kho dự trữ đạn dược của dinh tổng thống và hiện nay tổng thống Jean Claude Duvalier phải cư ngụ tại tư gia nghỉ mát của ông.

SÁNG CHẾ MỚI

Máy chữ của người mù

Kỹ sư Shi jiro thuộc Trung Tâm Phục Hồi Khiếm Thị tại Đông Kinh vừa hoàn thành một chiếc máy chữ điện độc đáo rất tiện dụng cho người mù. Hiện nay, rất nhiều người mù có thể dùng máy chữ thường để đánh máy rất nhanh. Nhưng khi đánh xong không thể đọc lại được, phải nhờ người khác dò lại hộ. Trong khi ấy, một người sáng mắt muốn gởi thư cho một người mù, phải nhờ người biết chữ Braille (chữ nổi dành riêng cho người mù) đánh máy dùm. Thật là bất tiện. Ngày nay với chiếc máy mới này ta có thể đánh máy cùng một lúc cả chữ Anh lẫn chữ Braille. Như vậy khi đánh máy xong người mù có thể dùng ngón tay dò tìm ở khuôn chữ Braille để biết đánh lầm chữ nào mà sửa chữa. Ngoài ra với loại máy này, người mù có thể được huấn luyện để làm thư ký đánh máy chuyên môn được.

Loại máy chữ này hiện nay mới chỉ có bàn một chữ tiếng Anh nhưng hiện người ta đang dự định sản xuất các máy chữ có hàng chữ Nhật dành riêng cho người mù ở Nhật.

Richard Burton vẫn còn yêu Liz Taylor

NEW YORK 29.8 (Reuter) — Nam tài tử Richard Burton hôm thứ Tư đã từ Roma đến New York và cho biết anh vẫn còn yêu người vợ hay giận hờn là Elizabeth Taylor

Khi gặp các thông tin viên và nhiếp ảnh viên tại phi trường, Burton nói: «nàng là người rất đáng qui mến. Tôi yêu nàng tha thiết»

Được hỏi về vấn đề ly dị, Burton trả lời: «vụ ly dị nào vậy?» nhưng anh không tuyên bố gì thêm.

Richard Burton sẽ lưu lại New York 2 tuần lễ để thăm con gái mình sau đó sẽ trở lại Roma, nơi anh đang thực hiện cuốn phim «Le Voyage».

Cuốn phim này đã được hoãn lại vì giám đốc Vittorio De Sica bị bịnh, nhưng người ta hy vọng rằng cuốn phim sẽ được tiếp tục quay vào trung tuần tháng 10.

Ông Aron Frosch 1 người bạn và cũng là Luật sư của Richard Burton đã ra đón anh tại phi trường New York

Ông Frosch cho biết, trong thời gian ở New York, Burton không ngụ tại khách sạn mà sẽ ở tại nhà riêng.

Trước đó, khi đề cập đến cặp vợ chồng này, ông Frosch nói: «Tôi không hy vọng họ sẽ hòa giải với nhau».

T.T. Nixon và Tito ai chiếm giải Nobel Hòa Bình 1973?

OSLO 30-8 Reuter.— Theo những nguồn tin thông thạo ở Oslo, thì T.T. Nixon và Chủ Tịch Ti To nước Nam Tư đang là những nhân vật được coi như có thể trúng giải Nobel Hòa Bình năm nay.

Những nguồn tin trên cho hay, đã có tới 69 nhân vật hàng đầu của nhiều nước khác nhau trên thế giới đề nghị dành giải Nobel Hòa Bình cho T.T. Nixon.

Còn những nhân vật đề nghị dành giải Hòa Bình 1973 cho Chủ Tịch Ti To (81 tuổi) là Ô. Mahmoud Al Ayoubi, chủ tịch Syrie, ông Khud Anersen, ngoại trưởng Đan Mạch, và Ô. Hartling, cựu ngoại trưởng Đan Mạch.

ĐỌC TRANG 7
Nộ Kiếm Cuồng Hoa

Động đất ở Đại tây dương

BOULDER, [CALORADO (Reuter).— Cơ quan kiểm soát khí quyển và đại dương tại Colorado loan tin một trận động đất dữ dội xảy ra ở miền Trung Đại Tây dương gần xích đạo. Đây là trận động đất quan trọng thứ nhì xảy ra ngày thứ ba.

Trận động đất được ghi nhận có cường độ 6,9 trên địa chấn kế Richter, sẽ không gây nên một đợt sóng thần hay thiệt hại nào khác vì trọng tâm của trận động đất ở ngay giữa biển Đại Tây dương.

Ý ĐỌC BÁO

LẦN VI

Mệt mỏi thất vọng vì Mỹ Nam-Mỹ đi tìm lối riêng

★ Bài của William L. Ryan
☆ Associated Press

Những luồng gió đổi thay bỏ qua Mỹ châu La Tinh và một cảm tình chống Mỹ mới nổi dậy. Lục địa này gồm 120 triệu người đã là mục tiêu cho 1 số chính sách tự ư tự lợi của Mỹ và ngày nay cuối cùng cái sắc thái hoài nghi bao trùm hình ảnh người Mỹ trong đầu óc người Mỹ châu La tinh và càng ngày Nam Mỹ càng tìm cách vượt thoát sự ngự trị của Mỹ.

xXx xXx xXx

Với chú ngạc nhiên chú Sam bắt đầu nhìn những người bà con Mỹ châu La tinh của mình với cái nhìn mới và có nhiều điều để ông ta lo buồn.

Những làn sóng xáo trộn mạnh mẽ đập mạnh vào các cơ cấu cổ truyền và vẽ lại bản đồ chính trị của bán cầu này.

Thực vậy, Mỹ Châu Tây ban nha (Nam Mỹ chịu nhiều ảnh hưởng Tây ban nha vì đa số là thuộc địa Tây ban nha trước đây) thường có vẻ tự ngạc nhiên trước những vụ bùng nổ thường xuyên có tính cách thách đố ồn ào sôi nổi anh không lồ Yankee (chỉ người Mỹ).

Từ lâu đã quen với những bạo động và xáo trộn của chính mình phần lớn Mỹ châu La tinh nay thấy mình đang chuyển hướng mạnh về phía tả qua các cuộc bầu cử, đảo chánh hay chuyển biến.

Phần lớn các vụ này cũng biểu tỏ lòng mong mỏi muốn trút bỏ ảnh hưởng bao trùm của nước Mỹ.

Người Bắc Mỹ (HK) đã càng ngày bị chỉ trích nặng nề, đôi khi từ những người vẫn được coi là thânhữu. Đằng khác Nga sô đã tỏ ra rất là nóng lòng với những cơ hội ở Mỹ Châu La Tinh. Đường hướng tiến tới thận trọng và chầm chậm của họ tìm thắng lợi chính trị qua thương mại, viện trợ và ngoại giao. Những người CS thận trọng ở Mạc tư khoa rất là e dè về việc sử dụng bạo động.

Trong bất cứ trường hợp nào, Mỹ châu La tinh ngày nay không phải là Mỹ châu La tinh của thời 12 năm về trước khi mà Liên Minh Để Tiến Bộ (Chương trình do Mỹ chủ xướng) được thai nghén và ra đời vì 1 mối sợ hãi có sự chia xẻ của cả Hoa Thịnh Đốn lẫn các chính phủ khác ở Tây Bán Cầu về ảnh hưởng của CS Cuba của Fidel Castro.

Ngày nay lục địa Nam Mỹ, nơi trên 120 triệu con người sống dưới 1 loại chính phủ quân nhân này hay loại chính phủ quân nhân khác đang chứng kiến một cơn sôi động Chili, Peru, Á Căn Đình đã tỏ dấu một sự chuyển hướng mạnh về phía tả, trong khi Ba Tây thịnh vượng và ổn định đã trở thành một thành trì của phe hữu.

Tại Uraguay, cơn lốc tả khuynh đã gây ra 1 cuộc đảo chánh bất ngờ ở hậu trường của quân đội và 1 đòn nặng tay đánh vào các quyền tự do, và tại nhiều vùng chủ nghĩa chống Yanku mới có môi đang lên mạnh. Những khó khăn của người Mỹ có thể thấy từ cả thế kỷ trước hay lâu hơn nữa, nhưng tóm tắt tình hình mới đây như sau:

Trước thế chiến II Hoa thịnh đốn tuyên cáo một chính sách «láng giềng tốt», nhưng dần dà nước Mỹ có khuynh hướng coi vùng này như là một tập hợp tức cười của những nước Cộng hòa béo bở những nguồn tiện nghi thuận lợi hay một khu vực để đầu tư có lời khá dĩ chấp nhận được.

Để đương đầu với mối đe dọa Sô viết thời hậu chiến, Mỹ đã đổ cả chục tỷ đô la vào 1 Âu Châu suy nhược. Nhưng có vẻ là không có đe dọa nào cho Mỹ Châu La Tinh và Mỹ phần lớn đã không quan tâm gì đến vùng này, Mỹ đã ủng hộ bất kỳ chế độ nào, bất cứ nhà độc tài ngọng nào tình cờ nắm được chính quyền.

Sự việc đã thay đổi bất ngờ khi đúng vào ngày Tết Dương Lịch năm 1958 Fidel Castro chiếm được Cuba Mỹ lúc đó mới bắt đầu chú ý hơn đến vùng này.

Khi TT John F. Kennedy tung ra Liên Minh Để Tiến Bộ, một vấn đề to lớn đặt ra là sự phân chia không đồng đều ở Mỹ châu La tinh. Của cải tiền bạc tại hầu hết các nước trong vùng đều tập trung trong tay của 1 nhóm nhỏ đại diện không dầy 10o/o dân chúng. Hiến Chương của Liên Minh được chấp thuận ở Punta Del Este Uruguay kêu gọi 1 sự phát triển kinh tế mau lẹ Mỹ châu La Tinh phân phối công bằng hơn, cải cách điền địa để đánh tan việc tập trung lớn lao ruộng đất vào tay một thiểu số, gia tăng sản xuất mạnh mẽ, giải quyết nạn mù chữ, nâng cao mức sống nói chung và 1 số sự việc khác, trong đó có cả sự ổn định toàn diện về chính trị.

Sự lựa chọn theo lời TT Kennedy là giữa sự chuyển biến hòa bình qua sự cải tổ về kinh tế xã hội hay là cách mạng bạo động. Nhưng thói số mọc gốc mọc rễ từ lâu không cải tổ được dễ dàng.

(CÒN NỮA)

Những kỷ lục nhất thế giới

CÁT HỮU dịch

(Tiếp theo)

Nhà triệu phú lấy vợ nhiều lần nhứt là Thomas F. Manville (1894-1967), ông đã làm hôn thú với người vợ thứ 11 của ông là nàng Christine Erdlen 20t, tại thành phố Nữu Ước, ngày 11-1-1960, khi ông đã 63t.

Tất cả ông đã lấy vợ tới 13 lần, và người vợ thứ 7 của ông chỉ là vợ ông vỏn vẹn có 34 phút đồng hồ là đã bỏ nhau.

Hôn nhân kéo dài nhứt

Cuộc hôn nhân kéo dài nhứt là cuộc hôn nhân kéo dài tới 86 năm giữa Ô. Temulji Bhicaji Nariman và Bà Nariman, tình nghĩa vợ chồng từ 1853 tới 1940. Hai người lấy nhau từ năm mới lên 5 tuổi. Ô. Temulji (sanh ngày 3 tháng 9 năm 1848) chết vào tháng 8 năm 1940, thọ 91 tuổi 11 tháng.

James Frederick Burgess (sanh ngày 11 tháng 7 năm1861) và vợ ông Sarah Ann, nhũ danh Gregory (sanh ngày 11 tháng 7 năm 1865 chết ngày 22 tháng 6 năm 1965), thành hôn với nhau ngày 21 tháng 6 năm 1883 tại St-James, Bermondsey Luân Đôn, năm 1965, hai vợ chồng mừng kỷ niệm năm thứ 82.

Một trò chơi nổi tiếng một thời nhưng đã bị quên: YO-YO

Có thời khắp thế giới, và cả ở VN, đi đâu cũng thấy bạn trẻ chơi trò yo-yo (một con quay và một sợi dây để kéo con quay lên, xuống). Yo-yo là tiếng Phi Luật tân, có nghĩa là «tới đây tới đây». Trò yo-yo nguồn gốc từ một vũ khí đánh nhau trong rừng rậm Phi Luật Tân, có từ thế kỷ 16 cân nặng 4 cân Anh với một sợi dây dài hơn 6 thước. Trò này nổi tiếng khi một nhà sản xuất đồ chơi Louis Marx (Mỹ) tung ra vào năm 1929.

Sau có cả những cuộc thi vô địch yoyo. Và Art Pickles vô định thế giới yo-yo, đã đánh được tới 1 269 cái liền trong dịch từ 1933 tới 1953)

Giải thưởng Nobel hòa bình

Năm nay, có tin không chừng TT Nixon sẽ trúng giải Nobel Hòa Bình 1973.

Một số độc giả muốn tìm hiểu từ ngày thành lập tới nay, giải Nobel Hòa bình đã cấp phát cho những nhân vật hoặc tổ chức nào?

Năm 1901: Nobel Hòa bình cấp cho: Ô. H. Dunant (Thụy sĩ) và ông Fred Passy, Pháp

Năm 1902: Nobel Hòa bình cấp cho: E. Ducommon và A. Cobat, Thụy sĩ

Năm 1903: Nobel Hòa bình cấp cho: Ô. William R. Cremer, Anh

Năm 1904: Nobel Hòa bình cấp cho: Viện Công Pháp Quốc tế

(Còn nữa)

★

THƠ CHÉM ĐẦU

Thằng DẦN ĐEN vung gươm

SAY TÌNH

*«Có nên lấy người mình yêu»?
Các nhà tâm lý đã nêu vấn đề
Hai khâu sáng bốn bề tình ái
Để dài em thơ dại bao mơ!
Tình Thi là một văn Thơ
Đêm ngày ấp ủ tôn thờ đắm say
Yêu vội vã cũng ngày vỡ mộng
Mộng tan tành thất vọng chua cay!
«Điệu đàn tình ái» xưa nay
Khi êm ái, khi nồng, lúc cay hơn gừng
Nói cũng dở, thôi đừng không động
Chuyện ái tình ai chẳng tơ vương??!
Tình yêu lắt léo khôn lường
Say mê thắm thiết càng vương nợ sầu
Tình như cuộc bể dâu biến đổi
Nếm mùi tình rồi mới chua cay
Men tình càng nhấp càng say
Đương say ai biết dở hay thế nào?
Tình như con dao hai lưỡi
Thích chơi dao sao khỏi đứt tay
Đứt rồi tay xót ruột cay
Thuyền tình bể ái là giây thâm tình
Say đắm mộng . . . tự mình trói buộc
Là đưa mình tới cuộc ba sinh
Trời bày cái nợ ái tình
Chẳng qua trời bắt sản sinh giống nòi
«Trong vũ trụ ... muôn loài giao cấu»
Riêng con người, ưng nếu tình yêu??
Yêu Thương Ái Ố mỹ miều
Mộng thành sự thực như diều đứt giây
Tình chớm cỏ ban mai đẹp quá
Đến chiều tà tình đã tàn phai
Với tình chớ có dùa dai
Mộng xây trên cát ..oán ai thâm tình?
Tình nhân thế muôn hình vạn trạng
Đùa với tình ... mất mạng đó nhe...*

THẬP THÀNH LONG

THƠ BÂY GIỜ

● VƯƠNG TÂN chọn

NIỀM ĐAU

*Đã một lần ta mang sầu khổ nào
mang ưu tư tìm cuộc sống im lìm
cho song gió lùi dần vào dĩ vãng
chuyện ước mơ ta thả lướt buồng tim*

*ta muốn thời gian đi vào quên lãng
cho ngày tháng an phận kiếp hồng nhan
cho say đắm theo muôn vàn điệu nhạc
cho tim ta vỡ nát thương tan*

*những con đường hôm nay vẫn thầm lặng
như chờ ta nâng hành bước song song
nguồn dư niềm đã tan vào ảo ảnh
ta muốn quên đi vạn vật điên cuồng*

*ta vẫn say mê mải hình bóng ấy
Suốt cuộc đời ta thả lỏng buông trôi
nàng ơi nàng hãy về bên ta mãi
để mình xây lâu mộng vỡ tan rồi*

*Thương DẠ THẢO
(bo Tuổi mộng mơ)*

HỜN TRÁCH

*Xui nhau gặp gỡ làm chi
Để giờ em khóc thương vì trái ngang*

*Chúa đem anh đến thiên đàng
Chúa cho em xuống trần gian đọa đầy*

*Đất chờ mưa ướt cỏ cây
Em mong tận thế, mong ngày gặp anh*

ĂN TỤC NÓI PHÉT

Anh TÁM phụ trách

FILO LÀ GÌ

(Văn hữu Ngô Khởi, trong Nội San Tiếp Vận, có câu chuyện ĂTNP như sau:)

Filo là gì?

Dĩ nhiên không phải là một triết học (Philo) cũng chẳng nghe ai nói đến bao giờ, nhân bàn hai (2) quan niệm trên trong buổi họp 10-5-73, người viết «Yên sĩ phi lý thuần» ra lực lượng thứ ba ấy chết quan niệm thứ ba Tạm cho là First In Last Out, tạm dịch Tiên Nhập Hậu Xuất. Ngô Khởi lý luận rằng bất cứ thứ gì loài người tìm tòi hay phát minh được, nghĩ ra được, nó vẫn có từ trước và tiềm tàng trong thực tại.

(1) Người Pháp vẫn tự nhận là cái rốn của Vũ trụ văn minh. Họ chia người uống rượu làm hai (2) loại: Loại uống rượu và loại biết uống rượu (buveur et connaisseur de vin). Rượu càng xưa càng quý.

Điển tích sau chỉ có thể xảy ra tại Kinh đô Ánh sáng, một hộp đêm (xin dấu tên kẻo bị vạ) tại khu ăn chơi ra rít Saint Germain de Prés.

— Đây là cốc rượu pha (cocktail), ông bạn hãy nếm và cho ý kiến?

— Một «Vodka Collins» gồm một cốc nhỏ rượu Vodka nhập cảng thứ thiệt, một nửa trái chanh, một thìa đường, có cherry và chanh miếng

— Khá lắm. tiền thưởng cho ông bạn nếm rượu (goûteur de vin) 1 000 quan

— Và đây là rượu gì? Bao nhiêu năm?

-- Fine Champagne Cognac, VSOP, Reami Mrtin, lối 50 năm

— Chịu ông, xin ông bạn cầm thêm 2,000 quan, bọn này trọng tài ông.

— Và lấy loại gì, bao nhiêu năm?

-- Không phải rượu.

— Đồng ý, nhưng bao lâu?

— Thằng khốn nạn nào đó sống bao lâu thì chất này lâu bấy nhiêu.

(Lần này, không phải phục tài nếm rượu, nhưng để chuộc lỗi đã chơi xấu và câu đối đáp sắc gọn và đầu ý).

(2) Quan niệm Filo thực ra đã được bọn người chơi đồ cổ áp dụng từ lâu. Những đồ dùng thô sơ của người xưa chế tạo lại rất đắt giá nếu còn sót lại và lọt vào tay những người hoài cổ đồng nghĩa với Vọng cổ (nhưng không cải lương). Bằng chứng có những ông đại diện dân xứ Giao chỉ ăn cắp tượng Chàm mang qua Mẽo bán. Những chiếc xe dầu tiên của Henry Ford còn lại đều coi như Gia bảo, sơn son thiếp vàng, bỏ vào lồng kính trong những khách sạn lớn để dân chúng chiêm ngưỡng. Thời đó, khi đem xe ra xử dụng phải có người, đi trước, đi sau, hô lớn:

— Thỉnh cầu đồng bào ở trong nhà để tránh tai nạn xe hơi sắp đi qua khu vực đồng bào (Nguyên do, xe hồi đó chưa có hộp số và hệ thống thắng).

(3) Trong địa hạt sinh lý, ai cũng muốn áp dụng quan niệm Filo này, tiếc rằng ngoại trừ những kẻ dùng bùa phép, ngoại khoa, muốn vào sớm ra lâu, không dễ gì. Không rõ bên Thụy Điển nghĩ gì về điểm này? Khỏi chương bằng chứng, quý vị nghe bạn AVT trong bài «Đánh Cờ Người» của nhà thơ cũng thuộc loại FILO sáng giá (thơ cả trăm năm trước, nay con cháu mới ca tụng), thơ rằng:

«Chàng rằng chịu, thiếp rằng chẳng chịu
Thua thì thua, cố níu lấy con . . .
(Có điều không hiểu con gì???)

hòa bình

THÁNG TÁM Â.L.	THÁNG 9-1973
6	2
NGÀY TÂN SỬU	CHÚA NHỰT

Thư từ chi phiếu, ngân phiếu, bưu phiếu... xin đề : Nhật báo Hòa Bình
Báo Quán : 397 Lý Thái Tổ — Saigon — Điện Thoại : 99.801

BÁC SĨ THƯỜNG TRỰC

(Chúa nhựt 2-9-1973 buổi trưa từ 12g đến 14g30)
Buổi tối 2-9-1973 từ 19g đến 7g sáng Thứ hai)

BS	Võ minh Ngọc	76	Đồng Khánh	CHOLON
–	Phạm ngọc Giao	241	Vĩnh Viễn	CHOLON
–	Hoàng xuân Chinh	291	Trương minh Ký	GIAĐINH
BS	Đinh hồng Hạnh	53	H. khương Ninh	ĐAKAO
BS	Nguyễn trọng Thiện	40	Cao Thắng	SAIGON
–	Lê thị Tuyết	56 bis	Ngô tùng Châu	SAIGON

CHƯƠNG TRÌNH TI VI

● CHÚA NHỰT 2-9-1973 ●

15g30 Đài hiệu — Quốc kỳ Giới thiệu chương trình	20g00 Tin tức
15g35 Tác đất tấc vàng «Chèo cỏ»	20g30 Cải lương (tiếp)
17g00 Hình ảnh bốn phương	21g00 Bình luận
17g30 Đô vật	21g10 Cải lương (tiếp)
18g00 Tin ngắn	21g30 Điểm báo
18g05 Đố vui để học	21g40 Giải đáp Thuế vụ
18g50 Thời sự quốc tế	21g50 Hình ảnh tuần qua
19g00 Thông cáo	22g00 Cải lương (tiếp)
19g10 Cải lương Dạ lý Hương «Bí mật của chàng»	22g30 Tin cuối cùng
	22g40 Cải lương (đoạn kết) Đài hiệu — Quốc kỳ

Bộ Giáo Dục để các Đại Học tùy ý thâu dụng các «Tiến Sĩ Master»

VIỆN ĐẠI HỌC SAIGON QUYẾT ĐỊNH CHỈ XEM BẰNG MASTER CỦA MỸ NGANG CAO HỌC V.N.

☐ Với 25 phiếu chống, 4 phiếu trắng, 1 phiếu thuận trong phiên họp các giảng sư tại Viện Đại Học Saigon ● Tổng Trưởng Giáo Dục : Hội Đồng Thẩm Xét giá trị văn bằng chỉ ấn định sự tương đương giữa các văn bằng trên phương diện nhập ngạch Quốc gia

NGUYỄN MINH ghi

SAIGON. — (1-9 HB) Các giảng sư đại học công và tư trong một cuộc tiếp xúc rộng rãi vào sáng hôm qua đã cho rằng việc đòi bằng MA của Mỹ lên ngang bằng với Tiến sĩ Đệ Tam Cấp của Việt Nam là một hành động hạ thấp giá trị văn bằng của các đại học VN, và đồng thời họ cũng bày tỏ lòng nghi vấn sâu xa của họ đối với việc làm trên.

Theo họ hệ thống tổ chức học đường của Mỹ khác xa với VN, do đó không thể dễ cập được đến việc đòi bằng lên cho ngang hàng. Tại Mỹ, các HS lên đến lớp 10 gọi là Senior sau đó học thêm hai năm nữa đậu được bằng Bachelor ức là ngang với Tú Tài 2 của VN. Học thêm 2 năm nữa HS đậu được bằng MA tức là ngang với năm thứ 2 cử nhân của đại học VN.

Các giảng sư cũng nhận xét rằng các đại học Mỹ đã tỏra khinh thường đại học VN khi chỉ chấp thuận cho một sinh viên VN đã đậu Cử Nhân đi du học vào Bachelor, tức là xem Cử Nhân VN ngang hàng với Tú Tài II của họ. Lý do đưa ra giải thích quyết định trên là Mỹ xem Bachelor thuộc về Đại học vì tại cấp này họ đã chuyên môn hóa các môn học rồi.

Do đó, các giảng sư nghĩ rằng trước sự kiện một người dân VN phải mất tất cả 20 năm từ tiểu học đi lên đến bằng TSĐ3C trong khi người Mỹ chỉ cần có 13 năm. Bộ Giáo Dục nên đổi lại hệ thống tổ chức học đường để người VN khỏi phải thiệt thòi.

Ngoài ra, cách đây 2 ngày, viện đại học Saigon đã triệu tập 1 phiên họp gồm 30 giảng sư để minh định lại vấn đề đòi bằng MA, kết quả cuộc đầu phiếu là 1 phiếu thuận với quyết định đòi bằng MA lên ngang với TSĐ3C, 4 phiếu trắng và 25 phiếu chống.

Sau đó các giảng sư tại đại học Văn khoa Saigon quyết định rằng nếu chính phủ muốn chấp nhận bằng MA ngang với bằng TSĐ3C thì đó là quyết định riêng của chính phủ, còn đại học Văn Khoa vẫn xem MA ngang với Cao Học mà thôi, và đó là mức cuối cùng có thể chấp nhận được.

Bộ Giáo Dục để cho các đại học tùy ý thâu dụng các «Tiến sĩ Master»

Vào lúc 16g ngày 30-8-73 một phiên họp các vị Viện Trưởng và Khoa Trưởng thuộc viện Đại Học Saigon đã được triệu tập tại phòng Khánh Tiết Bộ VHGD dưới sự chủ tọa của Ô. Ngô Khắc Tỉnh để thảo luận về quy định mới đây của Hội Đồng Thẩm xét giá

XEM TIẾP G TRANG 6

Đậu xe : cảnh sát coi chừng bị khóa xe tại chỗ

SAIGON (31-8). — Tòa Đô Chánh vừa nhắc lại các biện pháp khóa xe tại chỗ đối với những xe bỏ bánh đậu bừa bãi hiện vẫn còn áp dụng. Những người tự động mở các khóa này sẽ bị lập biên bản giải biện lý cuộc về tội phá hoại công sản.

Trong 1 thông cáo vừa phổ biến Tòa Đô Chánh nhấn mạnh, Biệt đoàn Cảnh sát Lưu thông đã và đang tiếp tục áp dụng biện pháp kéo xe bỏ vào trại giam hoặc kho tang vật hay khóa xe tại chỗ đối với những xe đậu vi phạm luật lệ về lưu thông.

Đối với những xe bị kéo bỏ vào trại giam hoặc kho tang vật, ngoài phần phạt vi cảnh, sở hữu chủ còn phải trả thêm khoản tiền giữ xe tại trại giam.

Riêng đối với những xe bị khóa tại chỗ, sở hữu chủ phải đến biệt đoàn cảnh sát lưu thông số 34 đường Hưng Đạo để nạp tiền phạt vi cảnh được định giá theo số vi phạm, tiền mở xe là 1.000đ.

Tòa Đô Chánh kêu gọi đồng bào nên tôn trọng luật lệ Lưu Thông để tránh sự can thiệp của cơ quan CS.

3 tiêu chuẩn mua hàng Quân Tiếp Vụ : Độc thân, 3 con, 4 con trở lên

20-9 : Cấp phát thẻ yểm trợ mua hàng QTV cho Công Chức, Cán Bộ và CSQG

☆ Đường, sữa, dầu ăn, thuốc lá đều được miễn thuế

SAIGON 1-9 Ngoại trừ nhân viên xã ấp, nhân viên thuộc cơ quan công lập tự trị và quả phụ công chức không được yểm trợ bằng quân tiếp vụ, công chức, cán bộ CSQG Trung Ương cũng như Đô Tỉnh Thị và thân nhân nhân viên Ngoại Giao Đoàn còn cư trú ở VN giao chức ở xã ấp đều được cấp thẻ QTV để mua sữa, đường, dầu ăn, thuốc lá Ruby và Bastos kể từ ngày 21-9-73 tới đây. Riêng gạo vẫn do Tổng Cuộc Tiếp Tế phụ trách phân phối như thường lệ. Ngoài những món hàng trên được bán theo chế độ miễn thuế công chức còn được mua hàng tự do không bao chất như cá hộp, giày dép, quần áo, mì ramen nhưng sẽ sát giá ngang giá của thị trường và phải chịu thuế.

Tuy nhiên trong sự vụ văn thư vừa phổ biến mới đây Tổng Cục Tiếp Vận chưa cho biết số lượng được mua của mỗi khẩu phần mà chỉ đề cập đến sự việc hàng được mua nhiều hay ít là tùy theo số lượng do Bộ Kinh Tế cho phép nhập cảng hoặc thu mua dưới chế độ miễn thuế.

Hệ thống phân phối hàng cho công chức, cán bộ và CSQG được chia rành rẽ với Trung Ương có cục quân tiếp vụ, các trung tâm bán lẻ và quầy hàng QTV. Tại các quân khu có sở QTV liên hệ, trung tâm bán lẻ và quầy hàng QTV. Để tránh cảnh chen lấn vì quá đông công chức và quân quân cũng đổ xô mua hàng tại 1 địa điểm, Cục QTV sẽ cho mở thêm nhiều trung tâm bán lẻ và quầy hàng QTV. Các cơ quan QTV sẽ mở cửa sau giờ làm việc, luôn cả chiều thứ bảy và trọng chúa nhựt để bán hàng.

Tiêu chuẩn yểm trợ hàng QTV cho công chức được chia làm 3 hạng độc thân, có vợ 3 con và trên 4 con. Dĩ nhiên những người nặng gánh gia đình sẽ được mua hàng nhiều hơn.

Nhân viên bán hàng QTV khi nhìn thẻ màu hường biết là độc thân, màu cam là những người có 3 con và màu vàng là phân biệt thẻ có từ 4 con trở lên.

Những cơ quan trong quân khu mà không lệ thuộc ba tỉnh, quận và quân khu thì cơ quan này lập danh sách nhân viên gửi đến sở QTV có phận sự yểm trợ cho tiểu khu nơi cơ quan trú đóng để được cấp thẻ mua hàng.

Cũng theo SVVT trên, Cục QTV sẽ triệu tập 1 phiên họp với đại diện các Bộ vào cuối tháng 9-73 để kiểm điểm công tác đã thi hành và giải quyết những trở ngại vấp phải trong kế hoạch yểm trợ hàng QTV cho công chức nêu trên. Tổng Cục Tiếp vận cũng đã ghi nhận và sẽ nghiên cứu việc yểm trợ hàng QTV cho nhân viên thuộc các cơ quan công lập tự trị. (TTH)

Lại thêm 1 vụ giết vợ thê thảm tại Tân Sơn Hòa

Thiếu phụ bị chồng và mẹ chồng đánh bằng gậy cho đến chết

SAIGON 1/9 Lại có thêm một vụ án mạng vừa xảy ra vào lúc 5 giờ sáng ngày 30-8 tại khu vực Bảy Hiền khiến cho dư luận đồng bào quanh vùng đang xôn xao bàn tán. Được biết nạn nhân là Bà Trần thị Đào 20 tuổi ngụ tại căn nhà số 1220 khu Chăn nuôi A ấp chợ Xã Tân sơn Hòa GĐ. Thủ phạm vụ án mạng này không ai xa lạ mà chính là chồng của nạn nhân Hạ sĩ Nguyễn văn Q 25 tuổi tùng sự tại KBC 7862. Đương sự đã dùng cây gỗ đập túi bụi vào nạn nhân đến ngất xỉu.

Thấy vợ bị ngất xỉu Hạ sĩ Q. vội vàng chở vào Chẩn y viện Chí Hòa để cấp cứu. Sau khi được khám nghiệm, Bác sĩ điều trị đã xác nhận nạn nhân bị thương tích nặng sưng phù 2 chân và Bác sĩ cấp toa mua thuốc về nhà điều trị và dặn khi nào đau nặng phải trở lại nhà thương. Nhưng khi trở về nhà nạn nhân lại bị chồng và mẹ chồng xúm nhau đánh đập tất tả nhân sau 3 ngày thì tắt thở.

Theo sự tìm hiểu của chúng tôi thì sau khi thấy vợ chết hung bỏ muốn phi tang, nên đã để yên xác chết trong nhà và đóng cửa kín mít. Theo đồng bào lối xóm cho biết thường ngày căn nhà này mở cửa rất sớm, nhưng sáng ngày 30 vừa qua mãi đến 10g sáng cửa vẫn còn đóng. Sinh nghi đồng bào lối xóm bè nhau dập cửa, lúc đó chứng kiến một cảnh tượng hãi hùng hiện ra trước mắt, Bà Tr. thị Đào đã nằm chết cứng đã được tẩn liệm vào quan tài từ bao giờ. Một trong đám người này là thân nhân của nạn nhân thấy vậy liền

XEM TIẾP F TRANG 6

Hòa Bình tìm hiểu đời sống thê thảm của các «thần tượng VN»

Bọn Cai thầu văn - nghệ đua nhau đưa Hippy Trường Kỳ lên máy... chém

☐ Cai thầu văn nghệ áp dụng chính sách «nhỏ giọt» để bóc lột xương máu của Nghệ sĩ VN

Phóng sự của LAM THIÊN HƯƠNG

(TIẾP THEO)

VI — Tâm sự với phái viên Hòa Bình, vua nhạc trẻ Trường Kỳ nói rằng xứ sở này là đất chôn vùi những tài hoa và anh chỉ thích làm 1 người tầm thường hơn là làm một thần tượng. HB hỏi sao kỳ vậy. Trường Kỳ thở dài ; nhiều khi cái vỏ thần tượng nó làm mình đáy chết. Bụng thì đói, tôi không có được Thánh Trần nhưng bắt người luôn luôn phải sắm vai bảo hoa phong nhã vì «mình là Hippy chúa, vua nhạc trẻ».

Nếu Trường Kỳ đầu thai ở 1 quốc gia như Mỹ, Pháp hay... HồngKông chẳng hạn, có lẽ anh là 1 triệu phú lừng danh, có Villa để ở có xí hộp để đi ra đường được hàng ngàn người suy tôn ngưỡng mộ. Nhưng rủi thay Kỳ lại đầu thai ở cái đất Việt Nam, vùng đất đã tách bươm vì chiến tranh, dân chúng còn bị nghẹt thở bởi nay là chương trình kinh tế mùa thu, mốt là Đường Xăng Đặc Chướng nên cũng như mọi người Trường Kỳ chỉ có tiếng mà không có miếng. Ngôi vị thần tượng được giới trẻ gán cho anh là «thần tượng giấy» nó không biến được thành.. tiền nó là một vật vô nghĩa để anh đêm đêm nhìn ngó rồi ngáp dài thảm hại.

Sáng tác như... máy

Từ khi phát động phong trào nhạc trẻ chưa bao giờ Trường Kỳ sáng tác nhiều như vậy. Kỳ và Nam Lộc làm những cái «lít» những bản nhạc thịnh hành đưa lên tương và khi Việt hóa xong một bài nào, các anh bồi đưa bản nhạc trên danh sách dài thoòng này. Trường Kỳ sáng tác như... máy, mỗi đêm 4, 5 bài. Sự sáng tác dữ dội đến nỗi một phái viên Ngoại quốc đã phải nói rằng «họ quả thực là những thiên tài hiếm có».

Vết lạch liên miên như vậy nhưng Vua Nhạc Trẻ của chúng ta không giàu. Chàng vẫn là khách quen của Bà Cả Đọi, nhiều buổi sáng rồi.., nhịn ăn lót lòng. Đêm đêm chỉ có nước trà hạng bét cầm hơi để sáng tác tiếp. Bao nhiêu lợi lộc nhờ những bản nhạc Việt hóa của Nam Lộc, Trường Kỳ đều lọt vào bầu bao của những tên cai Thầu Văn nghệ khốn kiếp.

Bọn cai thầu văn nghệ này biết «tẩy» của Vua nhạc trẻ của chúng ta rất kỹ, Mà tẩy của Kỳ còn gì khác hơn là con xì bi bị đeo thui. Con xì bích báo hiệu cho sự xui xẻo đói kém ấy mà. Và vào bất nào Trường Kỳ cũng bị thầu cáy 1 cách tồi nghiệp. Các cai thầu ấn định mỗi 1 bản nhạc Việt hóa là .. 5 ngàn.

Cứ vào lúc túng bấn, cái bầu xuề hiện cười nói nhỏe nhơ. Cai thầu sẵn sàng mua tới chỉ ra 5, 10 xin để lấy của Trường Kỳ một bài bài nhạc trẻ. Đang đói mà có người mua ngay bản quyền như thế là số

XEM TIẾP C TRANG 6

Dân chúng rất đỡ khổ theo quyết định mới của TĐC

Khỏi cần xin giấy phép nếu sửa chữa tiểu quy mô

☐ Sửa chữa đại qui mô hoặc xây cất mới vẫn phải có giấy phép ★ Thời gian cứu xét rút ngắn từ 5 đến 7 ngày

SAIGON (01-9). — Từ nay đồng bào Đô thành sẽ được miễn xin giấy phép sửa chữa tiểu quy mô. Riêng thủ tục xin giấy phép sửa chữa đại quy mô hoặc xây cất mới cũng sẽ được Tòa đô Chánh giản dị hóa và cứu xét rất nhanh chóng.

Được coi là sửa chữa tiểu qui mô đối với các việc tu bổ, bảo trì kiến trúc bằng cách dặm vá, quét vôi thay mái ngói bị dột, sửa chữa các nơi hư hỏng mà không tăng diện tích không thay đổi bố cục và lập diện nhà kiến trúc.

Từ trước, dân chúng Đô Thành muốn làm như trên phải xin phép tại quận Hành Chánh nhưng kể từ 15-8-73 đồ g bào khỏi phải làm đơn xin phép. Tổng Nha Kiến Thiết và Thiết kế Đô thị sẽ ra thông tư giải thích và áp dụng một cách rõ ràng các chi tiết, nhất là đối với điều kiện không thay đổi bố cục và lập diện của kiến trúc.

Đối với việc xin sửa chữa đại quy mô, xin điều chỉnh kiến trúc hoặc xây cất mới, đồng bào vẫn phải lập hồ sơ xin phép Tòa Đô chánh như thường lệ. Riêng việc xin hợp pháp hóa kiến trúc, ngoài các hồ sơ cần thiết, đồng bào phải nạp thêm 1 biên bản do Trắc địa sư lập xác nhận kiến trúc hiện hữu không lấn đất kế cận.

Tòa Đô chánh cho biết, nhờ cải tổ lại cơ cấu và bỏ bớt 1 số thủ tục, thời gian cứu xét và cấp giấy phép cho các đơn xin tiến hành các việc trên, được rút xuống còn từ 5 ngày đến 7 ngày thay vì 15 ngày hoặc 1 tháng theo luật định như những năm về trước.

Nhiều xí nghiệp cần tuyển nhiều C.nhân chuyên môn

SAIGON 31-8 Một số xí nghiệp cần tuyển dụng gấp các loại công nhân chuyên môn để làm việc tại Saigon Biên Hòa và Long Khánh.

Số công nhân cần tuyển dụng gồm có một Giám Đốc chi nhánh, một giám đốc kỹ thuật, một chánh sở ngân quỹ một chánh sở tín dụng 1 chánh sở xuất nhập cảng, 1 kỹ sư công nghệ, 1 kỹ sư điện, 1 cán sự kỹ Thuật, 1 thợ máy nổ, 2 cán sự cơ khí, 4 cán sự điện, 4 cán sự công chánh, 4 cán sự công kỹ nghệ, 4 cán sự hóa học, 4 cán sự điện tử, 2 KS điện tử, 1 KS công chánh 1 Tổng giám Thị cơ giới, hai thanh tra cơ giới một kỹ sư cơ khí lò hơi, hai kiến trúc sư, 4 học viên kỹ nghệ một chuyên viên tiếp thị, 4 điều khiển cơ giới nặng, 4 chuyên viên cơ phận, 50 chuyên viên truyền tin, một quản lý, hai nam thư ký, 30 thợ chuyên nghiệp, hai thợ bào 4 thợ máy xe hơi, 2 thợ sơn, 4 thợ nguội, hai điện xe hơi, 4 thợ sắt, 4 thợ đồng, một thợ bổ, 4 thợ điện, 4 điện nhẹ, một thợ máy phát điện một thợ câu dần, một thợ rửa xe, một thợ phải về một gia nhân.

XEM TIẾP A TRANG 6

Dân Biểu vận động các tổ chức Văn Hóa nuôi dưỡng

Một em bé 5 tuổi ở Ninh-Hòa được coi là 'Thần đồng toán học'

NHA TRANG 0-9 — Hai dân biểu Nguyễn Tố đơn vị Khánh Hòa và Trần văn Sơn đơn vị Nha Trang hôm vừa qua đã đến quận Ninh Hòa để thăm viếng Thần đồng Toán học Nguyễn thanh Hải.

Sau cuộc tiếp xúc lâu hàng giờ với em Nguyễn thanh Hải, DB Nguyễn Tố đã cho rằng quả thật em Nguyễn thanh Hải có khả năng đặc biệt về Toán học, một khả năng chưa từng thấy ở VN.

DB Tố nói là nếu chưa gặp em Hải thì khó tin 1 em bé trai hì mũi chưa sạch, kb ai biết đọc, biết viết mà có khả năng tính toán như thần làm ngạc nhiên mọi người. DB Tố nói ông hy vọng em Nguyễn thanh Hải sẽ là 1 nhân tài của quốc gia và đất nước VN sẽ hãnh diện vì có em.

Trong khi đó, DB Trần văn Sơn, ủy viên Ủy ban văn hóa giáo dục Hạ Nghị Viện và là giảng viên đại học khoa học Huế cho rằng em Ng thanh Hải là 1 trực giác bình học khác thường.

DB Sơn đã đưa ra hàng loạt các hình vẽ trường hợp hai góc nội tiếp cùng chắn 1 cung để hỏi em Hải là 2 góc đó có khác nhau không ? Em Hải trả lời ngay là không. Về 2 vòng tròn 1 nhỏ, 1 lớn hơn nhiều và hỏi có khác nhau không ? Em Hải trả lời ngay là không..

DB Sơn nói là với khả năng toán học và sự thông minh của em Hải thì em này phải học 1 năm 3 lớp và đến năm 11, 12 tuổi em Hải sẽ đỗ Tú Tài và đến năm 16 hoặc 18 tuổi có thể đỗ Tiến sĩ.

Sau khi tiếp xúc với em Hải DB Sơn đã gởi khẩn thư đến Viện đại học Huế yêu cầu nơi này lưu ý gấp về trường hợp «thần đồng» toán học Ninh Hòa.

DB Sơn cũng đang vận động các tổ chức VHGD tại VN để xin nuôi dưỡng và giáo dục thần đồng Hải.

Mặt khác, ông Ng đức Giang, Chánh sở học chánh Khánh Hòa vừa cho biết nội trong tuần này ông sẽ đến Ninh Hòa để tiếp xúc với thần đồng toán học Nguyễn thanh Hải và sau đó ông sẽ gởi văn thư về Bộ Giáo dục để xin đặc biệt giúp em này.

Được biết Giáo sư Trần thiện Bích tại Nha trang là người khám phá ra thần đồng Nguyễn thanh Hải.

GS Bích nói rằng, em Nguyễn thanh Hải cần được nuôi dưỡng và giáo dục riêng bằng phương pháp đặc biệt để thiên tài của em được phát triển đúng mức.

GS Bích cũng kêu gọi mọi giới lưu ý và giúp đỡ, nhất là các giới đồng bào Ninh Hòa. Riêng GS Bích, ông sẽ góp phần tích cực vào việc dạy dỗ cho em Nguyễn Thanh Hải.

Phản đối vụ tăng lương không hợp lý

300 C.N. bịnh viện Grall lãng công sáng 31-8-73

SAIGON. — (31-8) Khoảng 300 công nhân phục vụ tại dưỡng đường Grall sáng nay 31-8 đã lãng công phản đối ban Giám Đốc Bệnh viện này tăng lương cho nhân viên không hợp lý.

Theo ông Đinh văn Sơn, Chủ tịch Nghiệp đoàn công nhân bịnh viện Grall thì bản án trọng tài quy định công nhân của bệnh viện này được tăng lương sáu tháng một lần theo chỉ số của Viện Quốc Gia thống kê.

Quyết định này trong hai năm qua đã được thi hành đúng đắn đến tháng vừa qua Ban Giám đốc loan báo chỉ tăng lương cho công nhân 5o/o thay vì 16,1o/o như chỉ số của Viện Quốc Gia Thống Kê với lý do bịnh viện bị lỗ lã.

Các công nhân bịnh viện Grall phản đối bằng cách lãng công và không lãnh lương mới. Đến 9g30 sáng nay 31-8 đại diện của sở Lao Động Đô Thành đã đến khuyến cáo các công nhân tạm lãnh lương mới, còn nội vụ sẽ giải quyết sau.

Lúc 11g30 các công nhân đã giải tán để trở về làm việc sau khi bầu một Ban Thụ ủy lâm thời gồm các cô Huỳnh Phi Yến, Đặng thị Vân Hồng và Trần đình Thắng để khởi tố Ban Giám đốc Bệnh viện trước Tòa án Lao động.

XEM TIẾP B TRANG 6

Sở học chánh Hậu Nghĩa bỏ đói giáo chức

CÁC GIÁO CHỨC TRẢNG - BÀNG ĐI DẠY 6 THÁNG KHÔNG LƯƠNG

SAIGON 1-9 (HB). — Các giáo chức tại trường Trảng Bàng Hậu Nghĩa vừa lên tiếng kêu cứu khẩn thiết về tình trạng quá đói khổ của họ vì từ tháng 3 đến nay, họ không được lãnh một đồng lương nào cả.

Các giáo chức trên gồm có 2 thành phần tư nhiệm dạy giờ và các giáo sư dạy phụ trội, không hiểu vì lý do gì mà từ tháng 3 đến tháng 6, họ đã không được Sở Học Chánh Hậu Nghĩa cho lãnh lương. Số tiền này ước lượng lên đến khoảng 2 triệu đồng. Các giáo chức trên đã làm đơn khiếu nại thì sở Học chánh trả lời cần phải sửa đổi lại bảng thanh toán lương và sổ giờ dạy cho hợp lệ vì ngày 1-5-73 là Lao Động nghỉ học, [illegible] sau đó lại báo là không ăn lương, bắt phải sửa sổ lương lại. Sổ lương vừa làm xong, thì Sở Học Chánh lại nói rằng ngày 1-5-73 có ăn lương và bắt làm sổ sách lại.

Tình trạng trì trệ này kéo dài đã lâu và tính đến nay đã 6 tháng rồi mà các giáo chức trường Trảng Bàng Hậu Nghĩa vẫn chưa được lãnh lương. Nhiều giáo chức có gia đình gần chết đói vì thiếu tiền, nhiều người khác phải mang công mắc nợ trong khi chờ đợi Sở Học Chánh Hậu Nghĩa giải quyết xong vấn đề sổ sách. Mong rằng ông chánh sở Học Chánh Hậu Nghĩa hãy ghé mắt nhìn đến những giáo chức đang dài cổ chờ trông quyết định sáng suốt của ông.

HÔM NAY ĐỌC TRANG 4 : Điện Anh

Thảm cảnh rùng rợn của đôi vợ chồng quá trẻ

Tình hận đau thương do ma túy Bán máu để lấy tiền hút Sì-ke

THANH ĐIỀN ghi

SAIGON (Bài II) Mọi người đều thắc mắc, nguyên nhân nào, cậu Ng tấn Đạt, 17t nỡ nào cầm súng giết vợ đang có mang 6 tháng, cô Đào thị Thu Thủy ?

Chúng tôi đi tìm nguyên nhân vụ giết vợ thê thảm này thì được biết, cậu Nguyễn tấn Đạt, một thanh niên lêu lổng, con của một viên Đại Úy Phó Quận Trưởng, học hành dở dang lại theo với đám bạn bè du đãng, mang bệnh ghiền sì ke ! Trong khi đó, cô Đào thị Thu Thủy đang còn cắp sách đi học !

Nhờ là con của một viên Đại úy Phó Quận Trưởng, Nguyễn tấn Đạt đã dụ dỗ được cô Thu Thủy, 1 nữ sinh có bộ mặt xinh tươi nhưng lại con nhà nghèo. Cha mẹ cô Thu Thủy làm nghề bán bánh chưng, làm bánh giò, nuôi các con ăn học...

Tình hận đau thương chỉ vì ma túy

Cô Thu Thủy yêu thương tha thiết người tình nên cô không tiếc gì Ng. Tấn Đạt bất kể cả tiền bạc và thể xác. Nàng dâng hiến tất cả cho người yêu và kết quả là nàng có thai.

Cậu Nguyễn tấn Đạt hàng ngày cần tiền để mua Sì ke, ngoài tiền lấy được của cha mẹ, cậu còn được cô Thu Thủy cung cấp thêm. Tình mặn nồng, nghĩa sâu đậm, cậu Nguyễn tấn Đạt nhứt định về xin với cha mẹ để được cưới cô Thu Thủy. Cậu Ng. Tấn Đạt hứa với cha mẹ, bỏ lấy được cô Thu Thủy sẽ cai sì ke !

Vừa thương con lại vừa nghĩ đến tương lai của con, nếu cậu Nguyễn Tấn Đạt cai được ma túy, ông bà Đại Úy Nguyễn Tấn Ty chấp thuận cho con lấy cô Thu Thủy !

Đám cưới được cử hành long trọng. Cha mẹ cô Thu Thủy cũng thấy hãnh diện. Sau khi thành hôn, cô Thu Thủy tìm mọi cách khuyên chồng bỏ ma túy, cậu Đạt bỏ được ma túy trên 1 tháng

XEM TIẾP D TRANG 6

Bắt cóc bé 7 tuổi thay tên đổi họ, thủ phạm và 4 đồng lõa bị bắt

SAIGON (1-9). — Sáng ngày 11-7 vừa qua, chị Huỳnh thị Sang 29 tuổi nhà ở đường Trần quang Diệu có ~~có con gái tên Huỳnh thị Các 7 tuổi~~ học sinh đứng chơi trước cửa nhà, thình lình một thiếu phụ ăn mặc sang trọng đến dụ dỗ em Các bảo dẫn đi mua bánh cho ăn, em nầy tưởng thật đi theo thì thiếu phụ này kêu xe xích lô bắt đưa lên xe đồng mất. Chị Sang làm việc trong nhà không hay. 1 tiếng đồng hồ sau trông con đứng chơi ở trước nhà ra kiếm thì không thấy.

Lục lạo khắp nơi chẳng thấy con gái chị Sang tới bót tố cáo với nhà chức trách. Tình cờ chiều qua, chị Sang có việc tới Tòa Sơ Thẩm Gia Định,

XEM TIẾP E TRANG 6

Các loại phụ tùng máy Cày đang khan hiếm trầm trọng

SAIGON. — (1-9) Nhằm giải quyết về các loại phụ tùng máy cày hiện đang khan hiếm trầm trọng. Bộ Kinh Tế vừa quyết định biện pháp nâng đỡ và khuyến khích các nhà nhập cảng máy cày, bằng cách giảm thời gian lưu giữ tiền ký thác còn 3 tháng thay vì 6 tháng.

Tổng trưởng Kinh tế Phạm kim Ngọc vừa gửi văn thư đến Phòng Thương Mãi và CKN Saigon cho biết như vậy. Theo văn thư đề ngày 28-8-73, Tổng trưởng Kinh tế cũng quyết định cho mỗi hồ sơ nhập cảng máy cày chỉ phải nhập cảng cùng 1 lúc phụ tùng bằng 5o/o, thay vì 10o/o, trị giá Fob của máy cày. Vì phải cam kết sẽ nhập cảng số 5o/o còn lại trong vòng 3 tháng sau.(VTA)

CÁC THÀNH VIÊN BA-TƯ TRONG ỦY-BAN GIÁM-SÁT NGƯNG BẮN

Ảnh chụp các thành viên Ba Tư trong Ủy Ban Giám Sát ngưng bắn dạo phố Saigon chiều 30-8-1973.

TRƯỚC THỜI CUỘC

TRẦN VŨ

Một sự thật rõ ràng

Việc CSBV can thiệp tại chiến trường KPC từ nhiều năm qua là điều ai cũng rõ, nhưng sự thật đó đều bị phủ nhận từ cửa miệng những nhà lãnh đạo Hà Nội. Dù phủ nhận cách nào, hay phủ nhận biết bao lần, chính các cố vấn CSBV đã điều khiển cuộc chiến tranh ở Cộng Hòa Khmer, dưới chiêu bài giải phóng lãnh thổ cho phe để Sihanouk.

Nhưng một sự thật rõ ràng mà không ai có thể chối cãi được là lời tuyên bố của thái tử lưu vong Sihanouk.

Trong một cuộc phỏng vấn tại Bắc Kinh, Sihanouk đã ngang nhiên tuyên bố rằng loạn quân Khmer (Khmer Đỏ) sẽ mở một cuộc tấn công đại qui mô vào thủ đô Nam Vang vào tháng 12 sắp tới với sự yểm trợ quân sự trực tiếp của Hà Nội.

Lời tuyên bố của Sihanouk không làm nhiều người ngạc nhiên, nhưng ngạc nhiên hơn là Sihanouk đã dám nói thẳng một sự thật rằng Khmer Đỏ chẳng làm được gì ở KPC, nên phải nhờ tới sự yểm trợ quân sự của Hà Nội.

Đây là một dữ kiện đương nhiên, không có Hà Nội và không có tay sai của Hà Nội là MTGP thì Sihanouk làm được những gì ở Cộng Hòa Khmer, dù rằng lực lượng của ông ta mang tiếng là một lực lượng nòng cốt ?

Tại sao Sihanouk lại tuyên bố công khai như vậy ? Phải chăng ông ta muốn tung một quả bóng thăm dò Mỹ để đòi những yêu sách mới cho các cuộc thương thuyết ?

Ông hoàng mất ngai đã nói rõ như thế sau khi được phép gặp Lê Duẩn, đệ nhất bí thư của ủy ban trung ương Cộng đảng Bắc Việt. Sihanouk muốn đem tên Lê Duẩn ra hù Tổng thống Lon Nol, và dám hù cả Mỹ nữa. Đó là một sự mỉa mai đầy khôi hài đen.

Liệu lực lượng Khmer Đỏ có đủ khả năng tấn công qui mô vào thủ đô Nam Vang vào cuối năm 1973, theo như lời tếu sao của thái tử Sihanouk, hay không lại là một chuyện khác.

TIN KHẮP NƠI

Bị tường sập đè chết

GIAĐINH.— Hồi 4 giờ 30 chiều 29-8, ông Nguyễn Mã 28t quân nhân vừa giải ngũ số 27 Trại gia binh Trần công Ngọ đang cuốc đất trồng khoai bên cạnh nhà đã bị ấm tường của căn nhà này sập xuống đè anh Mã trọng thương. Nạn nhân được đưa đến bệnh viện Nguyễn văn Học cứu cấp nhưng đã chết tại bệnh viện lúc 20 giờ cùng ngày.

Vợ con tạt Accid vào chồng

SAIGON. — (1-9) Lúc 4g chiều 30-8, ông Lương Chiêu 55t nhà ở đường Nguyễn Trãi tới bót trình nhà chức trách, tố cáo vợ là Nam Mã Kim 57t đã toan tạt accid vào người. Theo ông Chiêu cho biết hai vợ chồng cãi lộn về tiền bạc xâm Mã Kim đã lấy chai accid toan tạt vào ông, nhưng ông may chân chạy thoát. Nội vụ trong vòng điều tra của nhà chức trách.

Lựu đạn nổ, UVAN bị thương

SAIGON (1-9) — Lúc 9g đêm 30-8 anh Mai văn Lý 25t ủy viên an ninh khóm 2 phường Chánh Hưng đi tuần tiễu tới hẻm 183 bến Phạm thế Hiển và ý làm rớt trái lựu đạn đeo ở bên hông. Lựu đạn nổ anh Lý bị thương đầy mình ể nằm trên vũng máu. Người ta trông thấy trí hô lên, CS đem xe Hồng Thập Tự đến đưa nạn nhân vào bịnh viện cứu cấp.

Bị cô ba hành vượt ngục

SAIGON 1-9.— Chiều 30-8, tại Trung Tâm Cải Huấn Chí Hòa, các giám thị các khu điểm danh các can phạm, thì mới phát giác can phạm Trần văn Ba 32t bị kết án 4 tháng tù về tội bắt và tiêu thụ bạch phiến đã vượt ngục tẩu thoát. Nơi đây liền báo tin nhà chức trách, tìm cây đong bị truy nã gắt.

Trộm xe bị bắt

SAIGON.— Khoảng 8g tối ngày 30-8 nhân viên CS có chào xét 1 người đàn ông chạy chiếc xe Mobelette và tình nghi ông này chạy xe gian nên dẫn về bót để điều tra.

Được biết tên là Phạm trọng Hiếu 33t (ngụ ở lô E Cư xá bến Vân Đồn). Nhờ sự thẩm vấn khéo léo tên này đã thú nhận vừa trộm chiếc xe Mobelette nói trước số 317 đường Hai bà Trưng, nhưng không rõ chủ xe là ai.

Vận tải tông xe lam : 1 chết 4 bị thương

SAIGON. — Chiều ngày 30-8, 1 tai nạn lưu thông đã xảy ra tại ngã tư Trần hưng Đạo và Huỳnh quang Tiên giữa 1 chiếc xe hàng vận tải và xe Lam ba bánh. Chiếc xe Lam chở hành khách bị vận tải tông dữ dội làm cho 5 hành khách trên xe bị thương được đưa vào bịnh viện cứu cấp. Trong số này có cô Nguyễn thị Hạnh 22t bị thương tích khá nặng và đã trút linh hồn ngay sau đó. Hiện nhà chức trách Cảnh sát đang mở cuộc điều tra và tạm giữ ông tài xế xe vận tải cần lưu để thẩm vấn.

Chích thuốc phiện bị bắt

SAIGON— Chiều ngày 30-8, Nhân viên cảnh sát có khám phá ra được 1 căn nhà tại hẻm số 192 đường Lê văn Duyệt, Saigon do 1 người đàn bà làm chủ, chuyên nghề chích thuốc phiện cho những người mắc bịnh ghiền. Cảnh sát bắt được quả tang bà này cùng những dụng cụ chích thuốc và thuốc phiện. Được biết tên là Nguyễn thị Bảy 48 tuổi

Bà Bảy bị dẫn về bót chờ lập biên bản giải tòa.

Ăn trộm bị thần phạt

SAIGON (1-9).— Lúc 12g trưa, ông Đỗ văn Long 313t, nhà ở đường Thiệu Trị, trụ trì tại miễu thần ở đường Hậu Giang, thấy 3 thanh niên lạ mặt vào miễu, thừa lúc không ai để ý 3 tên này bê luôn 1 cái Chuông bằng đồng tẩu thoát ra ngoài cửa. Ông Long trì hô lên, CS đi tuần tiễu chận bắt được tên Vương văn Phát 16t, Ng văn Hoàng 15t, Ng. văn Hùng 14t. Sáng 31-8 ba tên trộm bị giải tòa.

Thổi giây chuyền của bạn bị bắt

SAIGON.— (1-9) Lúc 4 giờ chiều 30-8 cô Huỳnh kim Loan 25t nhà ở đường Khổng Tử có người bạn tên Nguyễn thị Đào 20 tuổi nhà ở bến Phạm thế Hiển. Thừa lúc cô Loan bận việc nhà, cô Đào thấy sợi dây chuyền nhận cẩm thạch của cô Loan để trong hộc tủ liền bỏ túi tẩu thoát. Một giờ sau cô Loan mới hay liền tới bót trình nhà chức trách Cảnh Sát bắt cô bạn quý đưa về ấp.

Xe 18 bánh cán Honda

GIA ĐỊNH— Hồi 2 giờ 30 chiều 30-8, có 1 tai nạn lưu thông xảy ra trên đường Liên tỉnh lộ 15 thuộc ấp 5 xã Phú xuân Hội Nhà Bè giữa quân xa số 166827 loại 18 bánh và xe Honda số TĐ.624F do cán binh Đỗ văn Tình 37 tuổi lái. Tai nạn xảy ra anh Tình bị thương nặng nạn nhân được đưa đến bệnh viện Saigon cứu cấp. Nội vụ Quân cảnh Tư Pháp nhà Bè tạm giữ tài xế quân xa tên Lê văn Loanh 23 tuổi để điều tra.

điểm trang VỚI BẠN GÁI

Điều kiện tối cần

Ngày xưa các cụ hay bảo «đàn ông quen tất thì chầy, đàn bà quen tất nữa ngày nên quen». Điều đó không phải là không có ngay giữa thời đại chúng ta đang sống đây cũng vậy, cũng có nhiều bạn nữa ngày nên quen. Những bạn được đàn ông ưu đãi như vậy phần đông là nhờ vào sắc đẹp. Dĩ nhiên khi một người đàn bà đẹp thì đi đến đâu cũng được kẻ đón người đưa kẻ hầu người hạ và có thể gặp may mắn trong việc lựa chọn một ông chồng.

Nhưng bạn thử nghĩ xem, có mấy ai tự bảo là mình đẹp như vậy. Người được gọi là đẹp lộng lẫy chim sa cá lặn có lẽ là hiếm lắm, ít lắm. Còn lớp phụ nữ thường thường thì đông đảo hơn nhiều. Vì vậy bạn cũng phải nghĩ đến những điều kiện cần yếu nào đó để có thể có một đời sống gia đình riêng tư, hạnh phúc.

Chúng ta cũng phải bình tĩnh mà nhận rằng ở thời đại này, phụ nữ thật khó lấy chồng, dĩ nhiên ta phải hiểu đó là một tấm chồng ra gì một chút, một tấm chồng đàng hoàng mà ta mong ước, chứ không phải bất cứ loại đàn ông bá vơ nào.

Khi a... bạn đẹp lộng lẫy kiêu sa, hoặc sắc đẹp đó sẽ đưa bạn lên đài danh vọng, 1 tột đỉnh cao sang hoặc bạn cũng có thể bị lợi dụng cho b... vương tàn nhụy rữa, và khi sắc đẹp tàn tạ rồi thì... không còn ... tình nào đau xót cho bằng. Phải không bạn?

Đời sống của các nước văn minh Âu Mỹ bây giờ đã làm người đàn bà phải nghĩ đến thực tế trước mắt. Lớp đại đa số phụ nữ bình thường phải cố gắng hết sức để vươn lên để đạt được mục tiêu tối cần yếu là làm sao để tạo được 1 gia đình hạnh phúc.

Ngày nay thì ai cũng phải nhận rằng, ngoài việc trau dồi công dung ngôn hạnh ra, người phụ nữ phải tự bảo đảm lấy đời sống mình bằng một nghề nghiệp. Vâng, đúng vậy, nếu không có nghề nghiệp riêng, người đàn bà phải lệ thuộc mọi thứ vào chồng, mà đã lệ thuộc tức là mình không còn chủ quyền nữa và dễ bị người ta sai khiến phản bội, lừa gạt. Ta đã có biết bao trường hợp đau thương xảy ra cho người phụ nữ chỉ vì lệ thuộc vào một người.

Thế nên điều tối cần cho 1 phụ nữ giữa thời đại thực tế này là phải có 1 nghề nghiệp riêng để tự túc, để ít nhất không lệ thuộc KT vào 1 người mà ta biết đàn ông lúc yêu nên tốt ghét nên xấu, khi còn say mê, cái gì cũng cho đi, không so đo, nhưng khi hết mê thì..., bạn sẽ khốn đốn vô cùng. Khi bạn có một nghề nghiệp để tự lực cánh sinh, nó sẽ kéo theo cho bạn nhiều điều kiện tự do khác, điều mà bạn mong muốn nhất là không bị làm khó dễ trong cái sống hằng ngày.

LÀM ĐẸP

Nên tránh cạo gió bắt gió ở cần cổ

Nhiều bạn khi bị đau ốm, trúng gió, cảm cúm, thường hay bắt gió, cạo gió ở lưng vai, và cổ. Bạn nên nhớ mỗi lần cạo gió như vậy da của bạn bị dộp lên ghê lắm và ít nhất cũng năm bảy ngày sau mới tan. Cạo gió ở lưng ở vai thì còn được, nhưng ở cổ bạn cũng nên cạo rất ít mà thôi, nếu cần lắm hãy cạo vì khi cạo hoặc bắt gió, những vệt tím bầm nổi lên mấy hôm sau mới tan và còn để lại vệt phồng da ở cổ thật khó coi. Thay vì bắt gió bạn chỉ nên bôi dầu nóng cũng đủ làm tản gió cảm, mà lại đỡ những vệt bầm tím như trên.

Tìm bạn làm quen

— Hơn 20t đời luôn chấp nhận bao nỗi đau buồn, thương cái mặt để nghe niềm đau tay xứt, đó là tâm sự của 2 người con gái đất Biên. Tha thiết đón những cánh nhạn từ bốn phương bay về để an ủi nhau trong lúc buồn, không phân biệt giai cấp cần thành thật, hứa sẽ hồi âm... T/v:
Thảo Uyên-Thu Hiền
158B Quốc lộ 1 Biên Hòa
(Thư riêng từng người)

— Để xúc tiến việc thành lập Hội Ái Hữu Tâm Ngân Hương. Rất mong các bạn trong cũng như ngoài Thi văn Đoàn Tâm Ngân Hương liên lạc với anh Tạ văn Hiệp KBC 5228 để biết thêm chi tiết.

— Khổ vì yêu 1 mang nỗi buồn cô đơn một lần yêu phải chấp nhận đổ dang đó là tâm sự của người lính nghèo tên Phương 1 Tha thiết đón nhận tất cả những cánh thư chở thành của anh chị bạn gái bốn phương 1 Ai thấy mến xin thư về T/V c/o: Trần thị Huệ KBC 4534 (nhờ chuyển Đơn phương).

— «Một thằng con trai đang khoát chiếc áo học trò, vui, hiền và ... trai. Hơi Hippi nhưng không thích Hippi mong làm quen với các bạn gái đẹp, hiền. Xin thư về. Trần tấn Ngô 80 Hàm Tử Saigon 5 nhớ chuyển Nam, Có ảnh sẽ tặng lại».

— Một người con trai đọc ... 25 tuổi trình độ Trung học, ... dịch Vĩnh Viễn. Hiện sống xa ... Ai thương xin nhận làm con ... hoặc em nuôi. Xin hỏi Thu
269D Võ Tánh Sg 2
(bên rạp Quốc Thanh)

TÂN NHẠC ĐIỆN ẢNH

Nữ minh tinh Greta Garbo đã thể hiện đúng mức nhân vật của Léon Tolstoi

ANNA KARÉNINE

Cuốn phim Anna Karénine đã từng 1 thời làm rung động màn bạc thế giới và màn ảnh VN mà vai chánh trong phim chẳng ai khác hơn là nữ minh tinh thương tặng người Thụy Điển: Greta Garbo

Tuy nhiên dầu cuốn phim có vĩ đại về bề thước như «Chiến Tranh và Hòa Bình» đầu sóng lừa đến nỗi người xem phải ngẩn ngơ, dầu hay hoang đến nỗi khán giả quăng mất vì nghệ thuật cũng không bao giờ tả nổi tất cả những cuộc tình si dại những đam mê táo bạo cùng những tâm hồn xoay lốc của bao nhiêu nhân vật điển hình giữa 1 xã hội hỗi nát, nhiều nhương vẫn cố khoát bên ngoài 1 lớp lụa màu rực rỡ.

Tất cả những ẩn nát, dồn nén, ngơ ngác, bi thương... ở Anna Karénine chỉ có thể sống động, dậy lửa, dưới bàn tay thần của Tolstoi. Chỉ có bàn tay thiên tài bất diệt đó mới lột trần được cái vỏ giả tạo của thế giới bảo hoa, mới mổ xẻ được từng tia tim trong nghịch cảnh và bếp nát được những qui lệ bất công do chính một xã hội bất công tạo ra để rồi bầu như tất cả đều bị cuốn xoáy trong guồng máy đó. Từ một thằng bé cho tới người già, từ một cô gái đoan trang thùy mị cho tới 1 thiếu phụ ... nhiệt như hoa diêm sơn, từ 1 thanh niên phong nhã cho tới 1 gã đểu cáng không phân biệt tuổi tác, sang hèn.

oOo

Trong Anna Karénine hình ảnh bảo tố từ đầu đến cuối của cuốn phim dài mấy tiếng đồng hồ là Greta Garbo, nhưng qua 1200 trang giấy dưới ngòi bút của đại văn hào Tolstoi Tác phẩm vừa được đất sống ấn hành thì hình ảnh sâm động đó đã mượn ở khuôn mặt thật 18 tuổi Maria Alexandrovna Hatung con gái của nhà văn Pouchkine để biến thành Anna.

Suốt 1200 trang giấy, Tolstoi cho thấy ANNA cũng là mọi thứ VEN US từ sóng biển nhô lên nghĩa là không quá khứ, và cũng như VEN US, nàng không có một hiểu tư nào không mộ chánh kiến và tín ngưỡng bất cần lợi lộc và quyền thế mà chỉ cần có một tình yêu, một tình yêu đúng nghĩa của nó, một hạnh phúc đúng nghĩa của nó.

Hạnh phúc thật sự?

Không ai có thể tìm thấy được hạnh phúc thật sự trong 1 xã hội cuồng loạn, nhất là con đường đi tìm hạnh phúc của con người sắc nước hương trời ấy lại là lối đi mà xã hội không chấp nhận, mặc dầu chính cái xã hội đó đã quá bệ rạc để không đủ thẩm quyền phê phán bất cứ ai.

nói rõ hơn, Anna Karénine đã đi tìm hạnh phúc trên đường cấm:

Ngoại tình

Ngoại tình, không riêng gì luân lý Á Đông mà đạo đức các nơi khác cũng coi là điều cấm kỵ lột cùng. Điều đáng nói là xã hội mà nàng sống lúc bấy giờ lại có lắm kẻ ngoại tình được dung chế, bởi vì những kẻ ngoại tình kia biết tự khép mình trong nghi thức. trong khi ANNA công khai thực hiện ước nguyện tìm hạnh phúc thật sự trong tình yêu, bởi không thể kéo dài cuộc sống nơi lửa bên cạnh ông chồng lạnh như tảng băng

Tuy nhiên điều gởi gắm của Tolstoi trong ANNA Karénine hơi khác tính chất với Chiến Tranh và Hòa Bình cũng khác luôn Vùng Đất Hồi Sinh không phải là chuyện của tâm hồn

Xem phim và đọc chuyện, khán giả cũng như đọc giả đánh điệu đều thấy Tolstoi muốn nhấn mạnh đến cái «khoảng trống» 1 khoảng trống không thể dung nạp được giữa bao nhiêu phức tạp không nền tảng, bao nhiêu thành kiến quái dị, bao nhiêu lễ nghi cổ hủ và bao nhiêu điều cấm kỵ vô lý.

Thế nhưng Anna đã phải sống trong xã hội đó, tức là bị bắt buộc phải chịu đựng để sống còn. Điều ngược lại là mất tất cả. Nhất định phải mất dầu rằng xã hội chỉ sống trên bề mặt trong khi trật tự và luật lệ của nó đã có gốc rễ bằng đời.

Nếu có một cái gì đáng gọi là bi thảm thì chính đó là một điều bi thảm nhứt đời vì con người chẳng bao giờ có được tự do.

Chính đó là một đầu đề làm chấn động cả nước Nga, làm mất mặt giai cấp thượng lưu lòe loẹt đời trá, làm bẽ mặt giới bình dân chất phác và gây xáo trộn lớn cho các nhà xã hội học cũng như giới cầm quyền tại các nước tự cho là đã văn minh tân tiến.

Nhưng ở Anna Karénine, Tolstoi không muốn đóng vai 1 triết gia. «Con người anh ta không muốn giống bao nhiêu kẻ khác» đó không muốn đi sâu vào đề tài nhằm chán mà chỉ đưa ra những góc cạnh xã hội mà ít người có dịp nhìn thấy.

Cả thế giới đều nhìn nhận Tolstoi có một thứ quyền lực hết sức lạ lùng 1 luôn luôn tạo được những nhân vật sống như thật. Đó là những mẫu người không thể phân tách được. Nếu có một ai muốn thử làm một nhận định về phương diện đó, thì các nhân vật kia sẽ tan biến lu mờ cũng giống những kẻ phải gửi với ta trong cuộc sống đến nỗi không có cách gì gán cho một nhãn hiệu nào.

(Xem tiếp trang 6)

Vài cảm nghĩ khi xem phim

CHIẾC BÓNG BÊN ĐƯỜNG

□ Kiều Chinh sáng chói với người vợ ích kỷ ★ Thành Được lột xác cải lương
☆ Kim Cương nổi bật mẫu người đàn bà VN cam chịu đau khổ

□ Bài THIÊN HÀ

Trong căn phòng nhỏ của hãng Tân kiệt y oan, chúng tôi được K.cương mời đến xem xuất phẩm điện ảnh mới của Kinh Đô phim do chính Kim Cương làm giám đốc sản xuất,

Đó là 1 buổi tối đặc biệt K.cương dành cho anh em báo chí Thủ Đô xem phim Chiếc bóng bên đường. Dù hôm ấy trời mưa gió nhưng anh em cũng đến khá đông đủ,

Đèn trong phòng phụt tắt. hình ảnh đầu tiên trên màn bạc rộng hiện ra với những cánh diều no gió bay bổng cao vút trên bầu trời quê hương VN bao la xanh biếc, để rồi bắt đầu câu chuyện suốt một giờ bốn mươi phút đầy avoc mất, xoay quanh các nhân vật chánh qua các tài tử sáng giá Kiều Chinh, Kim Cương, Thành Được Võ thành An, Thanh Việt,v.v.

oOo

Chuyện bắt đầu bằng một cậu bé quê thả diều giấy lạc vào bãi mìn để rồi chị của cậu bé ấy là Mai (Kim Cương) mới dang díu với viên trung úy trưởng đồn Lê minh Tuấn (Thành Được). Và từ đó, cuộc đời của người con gái quê ấy bắt đầu khổ. Vì Tuấn đã có Loan (Kiều Chinh), 1 người vợ hiền đang sống giàu sang với con ở Saigon.

Không có người đàn bà nào có chồng mà bằng lòng cho chồng mình có quyền yêu 1 người con gái khác.

Đó là tâm trạng Loan mà vai trò của Kiều Chinh thủ diễn trong phim Chiếc Bóng Bên Đường vai trò của một người vợ ích kỷ hộ ích kỷ làm sáng chói tên tuổi của Kiều chinh bằm đồng ý sẽ có nhiều người cho rằng tại sao Loan quá hẹp hòi, như vậy mới đúng là mẫu người đàn bà Á Đông thương yêu chồng, không muốn có sự san sẻ tình yêu của mình với người khác.

Nói như thế thì viên Trung úy đồn Trưởng đó không yêu thương vợ lại ngoại tình rồi sao? Không phải. Trung úy Tuấn yêu vợ chiều lắm chớ. Nhưng sống xa gia đình ở một tiền đồn hẻo lánh trong một vùng quê bất ổn. Sự sống được gần hiền với súng đạn, với bao bất trắc đang rình rập đời chớ, Cho nên được Mai thương (vì ơn cứu từ em trai trong lạc vào bãi mìn) Tuấn đã phải dần do hết sức và đã bao lần từ chối tình yêu nhưng cuối cùng cũng không tài nào cưỡng lại được. Đó mới thật là đàn ông. Và Thành Được đã lột xác cải lương trong vai tuồng này

Qua nhân vật Mai trong phim Kim Cương đã bật mẫu người đàn bà VN cam chịu đau khổ. Khi yêu người con gái quê không đòi hỏi một điều gì nào mà chỉ biết chấp nhận bằng lòng với số phận. Mai đã hy sinh đời mình cho một tình yêu. Lần gặp Loan nàng đã bằng lòng trả Tuấn, người chồng lại cho Loan nhưng nàng sẽ giữ lại Tuấn là người tình suốt đời nàng

(Xem tiếp trang 6)

Kiều Chinh, Thành Được trong một cảnh gia đình hạnh phúc của phim Chiếc Bóng Bên Đường.

Thanh Lan - Kỳ Phát «mần» nhạc trẻ

Tin từ giới nhạc trẻ vừa cho biết một Đại Hội Nhạc trẻ do Thanh Lan và Kỳ Phát thực hiện sẽ được tổ chức tại rạp Quốc Thanh vào ngày chủ nhật 2/9. Có lẽ đây là lần đầu tiên nhạc trẻ xâm nhập rạp Quốc thanh 1 bí việc mà trước kia dành cho sinh hoạt của 1 ng bìa mão và dân tổ chức Đại hội nhạc Hội. Nghe đâu sẽ có tới 20 ban nhạc trẻ vừa Việt Nam, Phi Hoa Kỳ đua tài, trong dịp này nếu chúng tôi không lầm thì kể từ tháng 9.73 cứ mỗi ngày chủ nhật giới nhạc trẻ lại qui tụ về đây 1

Kể từ khi quân đội Hoa kỳ rời khỏi VN sinh hoạt nhạc trẻ đã bỗng chốc xẹp xuống. Nhưng lại sống dậy 1 cách huy hoàng bằng cách Việt Hóa nhạc trẻ. Các nhạc phẩm ngoại quốc được chuyển ngữ sang lời Việt. Do đó mà các bản nhạc này được xuất bản bán chạy cũng như các băng nhạc của Tùng Giang, Nhạc Trẻ đã có số thu khá cao về tài chánh.

VỪA VỀ SAIGON ĐƯỢC MỘT TUẦN THẨM THÚY HẰNG LẠI ĐI MỸ

Sau hơn bốn tháng đóng phim Thoong ở Thái Lan và vừa trở về Saigon được một tuần lễ, nữ minh tinh Thẩm thúy Hằng lại vội vàng lên một chuyến đi xa khác. Lần này không phải đến một Quốc gia trong vùng Đông Nam Á mà đi tận Hoa kỳ lận.

Theo lời mời của một hãng phim ở Hoa kỳ Thẩm thúy Hằng đã đáp máy bay rời Saigon hôm thứ hai 27-8 và trong chuyến đi này cô sẽ nghiên cứu về một chương trình hợp tác với hãng phim trên. Đồng thời cũng sẽ giới thiệu phim ảnh VN với thị trường Hoa kỳ

Cũng nhân chuyến đi này Thẩm thúy Hằng còn được mời tham dự buổi khánh thành 1 đường bay mới ở Mỹ.

Ký giả Ngọc Hoài Phương người từng bám sát những hoạt động của Thẩm cô nương tiết lộ rằng dĩ Thẩm thúy Hằng gây được sự chú ý của giới Điện ảnh Hoa kỳ là nhờ đóng phim Thoong tại Thái Lan trong thời gian vừa qua. Trong phim đó ngoài các diễn viên nổi tiếng của Điện ảnh Thái Thẩm thúy Hằng còn có dịp diễn xuất bên cạnh tài tử da đen Greg Morris của Hoa kỳ

Một điểm đáng nói là trước 2 ngày đi Mỹ ban tổ chức Đại Nhạc Hội chiếu bóng gây quỹ cứu trợ đồng bào chiến nạn của phân Bộ Ký giả Kịch Trường Điện ảnh đã phát động 1 cuộc xuống đường bán vé. Và Thẩm Thúy Hằng đã dành 2 ngày đó để cùng với các nghệ sĩ và ký kịch đi gõ cửa các nhà hàng tìm kêu gọi tham gia chiến dịch lá lành đùm lá rách.

Chuyến đi của Thẩm thúy Hằng lần này chỉ kéo dài lối một tuần. Và sau đó cô sẽ trở về VN ngay, kịp chuẩn bị tham dự ngày diễn ảnh 22-9.

(Xem tiếp trang 6)

Thẩm thúy Hằng dưới tay một phó nhòm ở Bangkok.

TRANG TUỔI XANH

Chị MAI LOAN

Thư gửi các em

Các em thân mến,

Chỉ còn hơn một tuần lễ nữa là đến tết Trung Thu. Chị đang sửa soạn bài vở để cho ra mắt các em một chương trình chào đón tết Trung Thu thật đặc sắc. Các em sẽ đọc ở đây các bài thơ, văn, sáng tác, sưu tầm, thủ công, ảo thuật, đặc biệt về Trung Thu. Tất nhiên, để dành chỗ cho những kỳ báo đặc biệt này, các mục thường xuyên mọi ngày sẽ tạm gác lại. Với sự đóng góp bài vở của các em, cộng với những nỗ lực của tòa soạn, chị hy vọng Tuần Lễ Trung Thu của Trang Tuổi Xanh sẽ đem lại cho các em những tiết mục đặc sắc xứng đáng là một trang báo tưng bừng chào đón Tết Trung Thu, Tết Nhi Đồng của các em.

Ngoài ra, trong dịp Trung Thu, chị cũng muốn nhắc nhở các em một vài điều. Gặp trường hợp gia đình các em không mấy khá giả, ba má phải vất vả mới đủ lo sinh kế hàng ngày, thì các em không nên dựa vào Tết Trung Thu để đòi hỏi Ba Má phải tốn tiền mua quà bánh hay đồ chơi. Với một chút khéo tay, với một đôi chút dụng công vào những giờ phút rảnh rồi, các em vẫn có thể tạo cho mình, và các em nhỏ trong nhà những món đồ chơi xinh xinh, những cái đèn ngộ nghĩnh để chơi Trung Thu. Trong thời buổi khó khăn, chật vật của ba má, ta nên thích hợp với hoàn cảnh, để khỏi làm ba má vì chúng ta mà thêm lo lắng, vất vả.

Chị nghĩ rằng, khi các em làm vui lòng ba má, các em cũng đã tìm được một nguồn vui. Chính nguồn vui ấy mới thật tràn đầy ý nghĩa và đem lại bầu không khí ấm cúng cho gia đình trong ngày tết Trung Thu phải không các em?

Chị MAI LOAN,

ẢO THUẬT — Bao diêm biết vâng lời

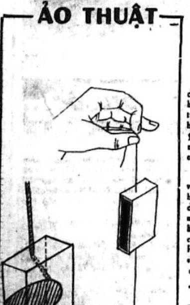

Bạn đưa ra trước mọi người 1 bao diêm được luồn qua 1 sợi chỉ như hình vẽ 1. Bạn có thể làm bao diêm tụt xuống theo chiều dọc của sợi chỉ hoặc làm cho nó đứng lại theo ý muốn như thể nó biết vâng lời. Không ai rõ bí mật của bao diêm ra sao!

Cách Làm: Rất giản dị, bạn chỉ việc đặt vào bao diêm một hòn cuội hay hòn đá có chiều ngang bằng bao diêm. Sợi chỉ luồn qua bao diêm sẽ men qua hòn đá rồi ra ở đầu kia như hình vẽ 2. Khi bạn căng sợi chỉ, sức căng làm bao diêm đứng yên trên dây. Khi bạn thả chùng dây ra hòn đá sẽ kéo bao diêm tụt xuống theo sợi chỉ.

Thử Tài Các Em

Các em hãy cho biết câu nào đúng câu nào sai:

1) Bệnh thương hàn do vi trùng Leveran gây ra?

2) Vạn thắng Vương là danh xưng của Đinh Bộ Lĩnh khi dánh dẹp 12 sứ quân.

3) Thủ Đô nước Lào là Bangkok.

4) Nước đá nóng chảy thành nước lỏng ở 0° bách phân.

5) Nước ở nhiệt độ 4 độ bách phân nặng hơn nước ở những nhiệt độ khác.

6) Tốc độ ánh sáng trong nước, 300.000cs trong 1 giây.

CỔ TÍCH TRỌN KỲ

Con heo rừng và con rùa

Một hôm, có một con rùa cần đến dầu, có bèn sang nhà con heo rừng và hỏi:

— Anh heo rừng, anh có dầu thắp đèn không?

Con heo rừng lắc nhẹ:

— Có tôi có dầu.

Con rùa tiếp:

— Anh có thể cho tôi vay được không?

Con heo rừng hỏi.

— Để làm gì?

Con rùa trả lời.

— Để đem đến cho pháp sư.

Con heo rừng bảo

— Đưa đĩa đây, và nhớ là phải trả dầu lại tôi trong vòng chín ngày nghe không?

Con rùa nói:

Tôi hứa chắc với anh như vậy.

Chín ngày sau, con heo rừng đến đòi dầu. Con rùa nói:

— Anh heo rừng ơi, xin anh hoãn cho tôi hai ngày nữa đi.

Con heo rừng lầu nhầu

— Được rồi được tôi nhưng nếu không giữ đúng lời hứa thì coi chừng!

Với con heo rừng trở về nhà

Con rùa than thở:

— Làm sao thế nào bây giờ. Hai ngày nữa thì tôi cũng không đào đâu ra dầu được.

Con rùa vợ nó an ủi:

— Đừng lo mình hơn kẻ khác chỗ mình có cái mu dầy đó. Khi nào anh nghe thấy tiếng con heo rừng đi tới thì anh chạy ngay tới chỗ giã bắp, giả làm một tảng đá rồi thụt hết đầu đuôi và bốn chân vào và đừng nhúc nhích nữa. Tôi sẽ giả bộ nghiền bột trên mình anh như trên một tảng đá vậy, và hắn không thể nhận ra anh đâu! Hắn sẽ kiếm anh, rồi sẽ nổi giận và sẽ quăng anh vào bụi rậm để cầu không cho tôi làm việc. Anh sẽ lợi dụng lúc ấy để trốn xuống hố.

Ông rùa, tán thưởng ý kiến đó, bèn khen vợ mưu trí, và yên trí đi ngủ.

Hai hôm sau, con heo rừng trở lại

— Bà rùa ơi, chồng bà đâu?

Bà rùa chỉ nhạo:

— AI A I A I Hắn ở đây, nhưng ông không tìm thấy hắn đâu!

Con heo rừng, giận lắm, thấy bà đang nghiền bột trên một tảng đá (đúng quên rằng đó chính là ông rùa) Hắn liền xô chầy bà ta ra và vớ lấy tảng đá, liệng thật mạnh, thật xa ra ngoài bụi rậm, và ông rùa lợi dụng lúc ấy, chui ngay vào một đường hầm dưới đất.

Con heo rừng kiếm cùng khắp trong nhà, nó cũng đến kiếm ở bờ ao, chỗ con rùa thường hay lui tới. Nhưng nó chẳng tìm thấy gì cả. Dầu cũng không có mà con rùa cũng không. Và cũng chính vì thế mà từ đó đến nay, heo rừng luôn luôn sục sạo kiếm tìm ở bờ các ao hồ, Nó muốn kiếm con rùa đã không giữ đúng lời hứa với nó

Thu An kể

Ô CHỮ

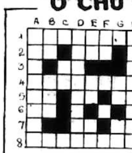

NGANG DỌC NHƯ NHAU

1/ Tên 1 nước ở miền Bắc VN.

2/ Mẹ hát đễ cho con ngủ. Trong con người, ngoài mạch máu cho có những sợi..C

3/ U. Đồng nghĩa với lớn. Mẫu tự đầu.

4/ Tên vị vua VN đầu tiên đã dùng sông Bạch Đằng để đánh giặc.

5) Con vật kêu người ta dậy buổi sáng. Đứa con sau cùng. Tết nguyên đán (vi)

6) Tên 1 thứ kem đánh răng mà ở ngoài có hình anh Bảy nhà (v.) 1 dàn. Tên của tác giả thuyết tương đối (chỉ viết mẫu tự đầu). I

7) O— Tên 1 loại chim biểu hiệu cho mùa xuân. Tránh (viết ngược).

8) Tên 1 quốc gia ở Mỹ Châu sản xuất rất nhiều lúa mì, sau Hoa Kỳ.

TRẢ LỜI THỬ TÀI CÁC EM

1 Sai: Bệnh thương hàn do Trực Trùng Hébert gây ra. Còn Huyết Trùng Leveran gây ra bệnh sốt rét ngã nước

2) Đúng: Vạn Thắng Vương là danh hiệu của Đinh Tiên Hoàng Khi đánh dẹp 12 sứ quân.

3 Sai: Thủ đô nước Lào là Vạn Tượng (Vientiane). Bangkok là Thủ Đô Thái Lan.

4) Không đúng hẳn Vì nước đá có thể chảy ở dưới không độ nếu áp suất gia tăng. Vậy phải nói dưới áp suất thường của không khí nước đá nóng chảy ở O độ bách phân.

5) Đúng. Nước 4 độ nặng hơn nước ở những nhiệt độ khác.

6) Sai. Tốc độ ánh sáng trong nước là 225.000cs trong 1 giây.

VUI CƯỜI

Bức thư hăm dọa

Một người đàn bà bước vào sở cảnh sát. Bà nói với viên cảnh sát:

Thưa ông, tháng nào cũng vậy hằng cha đó gởi cho tôi 1 bức thư đầy lời hăm dọa.

— Người ta hăm dọa gì bà?

— Dạ tôi mới mua căn nhà của nó, mỗi tháng nó đến đòi lấy tiền tháng, tôi không đưa, nó dọa cúp điện

— Ai vậy, bà biết không?

— Nó là nhân viên sở Điện lực, tôi nhớ kỹ lắm.

Tuổi thọ

Trong lớp học, cu Tí nói với cu Tèo:

— Ông nội tao 93 tuổi mới chết.

Cu Tèo:

— Ăn nhằm gì. bà nội tao thọ tới 102 tuổi lận.

Cu Tí vẫn không chịu thua, nói:

— Vậy có gì là hay đâu? Ở nhà tao còn thiếu gì người chưa chết.

TRẢ LỜI Ô CHỮ

	A	B	C	D	E	F	G	H
1	T	R	U	N	G	H	O	A
2	R	U	■	G	A	N	■	C
3	U	■	T	O	■	■	■	A
4	N	G	O	Q	U	Y	I	N
5	G	A	■	U	T	■	N	Đ
6	H	N	■	Y	■	E	■	I
7	O	■	■	E	N	■	I	N
8	A	C	A	N	D	I	N	H

ĐẠC - BIỆT CHỦ - NHẬT

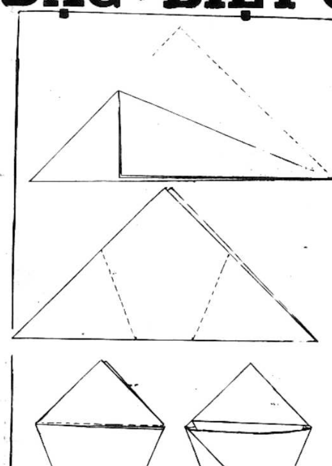

CÁI LY

CÁI MŨ

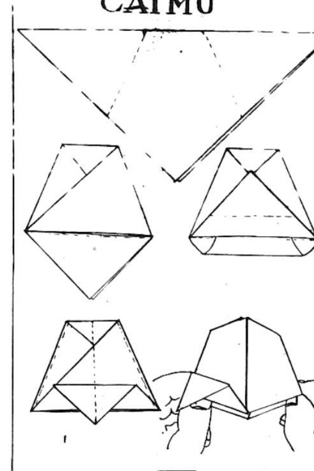

Chị em tâm sự

Bút đoàn Mimosa

Từ những ước mơ những đam mê những buổi báo. Mới nhóm người trẻ Chu văn An đã đứng ra thành lập Bút đoàn cùng thân hữu. Với chủ trương giúp cho các nhân quen rèn luyện tập thể và thích hoạt động để phát huy chân tài qua thi văn, và hoạt báo chí. Đang trong thời kỳ khởi sắc. Mong đợi sự hợp tác của các bạn bốn phương. Muốn biết thêm chi tiết về Bút đoàn, xin các bạn liên lạc với

— Thiếu ý hay Trầm Mặc Tử. 128 Nguyễn duy Dương Saigon 5.

Thi văn đoàn VN

Để liên kết các TVĐ và BN, trao đổi và tìm hiểu nhau trong lãnh vực văn nghệ. Xin các bạn hãy tham gia cộng tác. Thư từ gởi về:

Vũ Hữu Chính,
26. Hoàng Hoa Thám Saigon.

— Em Ngô Thị Kim Phước Hậu Giang: Trang Tuổi Xanh chỉ thích trồng hoa vui để các em lên tinh thần thành ra không đăng bài buồn em ạ. Chịu khó mua báo sớm một chút thì đỡ phải đi xa, em nhé. Thấy em say mê Hòa Bình như vậy, chị cảm động lắm em ạ.

— Em Nguyễn Hoàng Hùng, Sg Em dễ thương quá. Tìm nhà chỉ làm chi cho cực thân em ơi! Để thì giờ mà gấp thủ công Origami có thích hơn không hả chú bé

— Em Trầm mặc Tử, Saigon: Chị mong bút đoàn em sẽ đóng góp tích cực vào trang Tuổi Xanh, Cố gắng lên em nhé.

— Em Lam Điền, Cầnthơ: Tuổi 15 là tuổi hay mơ mộng, đúng. Thế em có biết tại sao tuổi đó lại hay mơ mộng không. Tại vì thế này nhé. Vì tuổi đó hay ăn ô mai, mà ô mai thì lại làm bằng trái mơ, hễ là các cô bé đều trở thành mơ mộng, có đúng không nào.

— Em Tuyết Mai, Saigon: Chị thích cái tên VH này cơ, chỉ chả thích cái tên Tây kia tí nào. Thế em gái của chị thích trang Hòa Bình Chủ nhật lắm hả. Vậy là chị cũng thích lây quá xá rồi nè. Cho chị gửi lời thăm Bích Thu với nhé

— Em Nguyễn thị Nhung Cam Ranh: Chị cảm động hết sức em theo dõi Trang Tuổi Xanh kỹ như vậy đó. Chữ ký của em có cái chữ thập. Mấy ông hay Tướng Số bảo ký vậy không tốt, sửa lại 1 chút em nhé.

— Em Châu Hà, Tân Mai: Chị chờ đón thư của em để nghe. Như rằng thơ là phải có vần điệu đấy, bé nhé.

Thân mến- chị Mai Loan

Thư và bài các em gửi về chị Mai Loan Trang Tuổi Xanh Nhật báo Hòa Bình Địa chỉ.

Hoa trong vườn Thượng Uyển

☆ TẠ QUANG KHÔI

— 142 —

CHƯƠNG 17

— Trừ phi tôi đã làm sao ?

— Một là Thảo với Trường có gì trục trặc lắm, hai là Thảo phải yêu Nghĩa kinh khủng. Tôi cũng đã biết có những trường hợp bị tiếng sét ái tình rất bất ngờ mà bỏ rơi được người yêu cũ của mình.

Thanh Thảo chợt cười phá lên, rồi nói :

— Tiếng sét ! Tôi mà bị tiếng sét xô té ư ? Không bao giờ hết ! Nếu tôi không lầm, tiếng sét chỉ xảy ra khi mình vẫn ấp ủ từ lâu một hình bóng mà mình cho là người tình lý tưởng của mình, rồi mình gặp một kẻ có những nét giống người trong mộng mình yêu luôn. Chả lẽ tôi mơ tưởng đến một người như anh Nghĩa sao ?

— Nếu vậy Thảo giận Trường rồi đâm liều !

Thanh Thảo khoát tay :

— Thôi, anh biết vậy đủ rồi. Từ nay anh cứ kêu tôi bằng tên Nghĩa cho tiện.

Hoan rất thắc mắc về cuộc tình duyên của Thanh Thảo mà không biết hỏi ai. Rồi khi chàng nghe tin Trường chết vì ung thư và thấy nàng buồn vô hạn thì chàng hiểu một phần nào tình cảm của nàng. Chàng bỗng thấy thương nàng kinh khủng.

— Thảo để tôi chấm giùm một lớp đi.

Chàng tựt rè đề nghị khi thấy nàng lúc nào cũng miệt mài chấm hết xấp này đến xấp khác. Nàng lắc đầu :

— Cám ơn anh. Nếu nhờ anh thì lúc trả bài học trò, tôi đâu có thể biết đoạn nào hay đoạn nào dở để khen chê và sửa chữa được.

— Tôi sẽ phê thật rõ ràng từng chỗ cho Thảo biết.

— Không được, vì tôi không hiểu rõ sức học trò của tôi.

Hoan chép miệng :

— Quốc văn là môn phải chấm bài cực nhứt đó.

Thanh Thảo đùa :

— «Đã mang lấy nghiệp vào thân. Cũng đừng trách lẫn trời gần trời xa !»

Hoan cười :

— Kiếp sau nếu bị làm nghề gõ đầu trẻ nữa, xin được dạy môn khác. Môn toán chẳng hạn, kiếm tiền dễ, đỡ mệt, lại chấm bài cũng nhanh.

Thanh Thảo cười buồn :

— Nếu có kiếp sau, tôi quyết không làm nghề dạy học nữa.

Hoan tò mò :

— Thảo thích làm nghề gì ?

Thanh Thảo nhún vai :

— Chả làm nghề gì hết. Có làm là có mệt rồi. Tôi sẽ kiếm một nhà giàu thật già, góa vợ, để gá nghĩa. Lúc ấy tha hồ tiêu tiền mà lại nhàn nhã.

— Nếu phải sinh làm kiếp đàn ông thì Thảo tính sao ?

— Thì kiếm một bà góa giàu có mà sống nhờ.

CÒN NỮA

Ở ĐÂU XIN CHO BIẾT TIN

☆ LÊ XUYÊN

Phần 2

— 332 —

CHƯƠNG 3

Bà mẹ chồng gật gù phụ họa :

— Ừ, tao cũng nói là nhắm tin coi lơ mơ như vậy mà có lợi lắm.

— Dạ chú có gởi hình về cho má.

— Chèn ơi, sao tự nãy giờ mầy không đưa ra ! Đâu đâu.

— Dạ đây..

Bà mẹ nhìn qua bức ảnh, chỉ chỉ tên mặt bóng, lắp bắp hỏi :

— Nó đây :

— Dạ phải. Má nhận ra không ? Tui chỉ sợ lâu ngày má không..

— Sao lại không ! Tao thấy là biết liền, Thằng mắc dịch nầy lớn xộn há ! Coi bộ nó bảnh trai hơn anh Hai nó. Thiệt hồi đó nó có chút xíu mà bây giờ như vầy ! Chắc gặp nó đi ngoài đường tao không nhận ra..

— Sao hồi nãy má nói má nhận ra liền ? Rủi đó là người khác thì sao ?

— Người khác sao được. Tao không nhận ra là khi nào gặp nó đi xớt qua ngoài đường. Mầy thấy hông nó cũng giống giống thằng chồng của mầy, chỗ cái miệng đó ?

Cẩm trả lời cầm chừng :

— Ờ..Chú ba chú nói chú có cái bớt gì đó nữa.

Bà mẹ kêu lên :

— Vậy thì đúng nó rồi ! Tao nói không sai mà ! Đâu mầy mở mấy gói đồ cho tao coi. Bộ nó khá lắm sao mà mua cho tao nhiều quá vậy !

Vừa lúc ấy, có tiếng xe đạp thắng trước nhà. Cẩm nhìn ra, đó là ông trưởng ấp. Dựng xe xong, ông ta móc túi áo ra một phong thơ nhỏ màu vàng và nửa nghiêm trang nửa e dè tiến vào nhà.

Bà mẹ chồng đon đả chào hỏi :

— Chuyện chi đó ông trưởng ấp ?

Ông trưởng ấp khẽ bắt bàn tay cầm thơ :

— Tui đem bức thơ nầy lại cho bác đây. Trên quận mới gởi xuống cho hội đồng xã, thời may tui lên trụ sở thấy nên chụp đem về đây liền.

— Mà thơ gì vậy ? Bộ có cái gì nên mấy ông muốn mời tui lên..

— Hổng đây là thơ quân đội...

Cẩm xen vô :

— Hay là thơ của ảnh gởi về đó má !

Ông trưởng ấp có vẻ lúng túng :

— Hổng phải vậy ?

CÒN NỮA

«Ở đâu xin cho biết tin» sắp chấm dứt. Xin mời bạn theo dõi tiếp một truyện mới của Lê Xuyên :

« Đổi đời »

O CHỈ

■ TRẦN ĐỨC LAI

— 81 —

— Cho mấy yêng nớ uống thiệt say đi...

O Mẫn gật đầu :

— Chi chứ cho uống say thì yêng Nam thích nhứt...

O Chỉ thở dài :

— Yêng Nam có vẻ buồn lắm phải không ?

— Dợ, từ khi O Chắc đi lấy chồng, yêng nớ buồn lắm, rượu chè suốt ngày !

O Chỉ thở dài :

— Đời khổ như rứa đó, dính vô chuyện nớ là khổ mà..

O Mẫn hỏi :

— O có tới không ?

— Tới mô ?

— À quên, tui định hỏi O có xuống với mấy yêng nớ không ?

— Có xuống nhưng xuống nghe mấy yêng nớ nói chuyện tức như bò đá đó !

O Mẫn mỉm cười bưng mâm cơm rượu xuống dưới nhà Nam, Được thấy có cơm rượu ê hề bèn cười nói :

— Như ri là được rồi, có rượu, có đồ nhậu sang quý !

Nam cười nói :

— Tui thích nhứt rượu ! Uống cho say để quên đời !

O Mẫn cười nói :

— Say để quên O Chắc chứ đời có chi mà quên !

Nam thở dài não nuột :

— Nhắc đến O nớ mần chi cho thêm buồn ! Người ta bây chừ mô có nhớ đến mình nữa mà nhắc ! Người ta vui với chồng con của người ta rồi !

O Mẫn tò mò hỏi :

— Răng nghe người ta đồn, đứa con trai đầu lòng của O Chắc chính là con của yêng Nam phải không ?

Nam thở dài, ứa lệ :

— Thôi O đừng hỏi chuyện đau lòng đó nữa ! Tôi đã nhiều lần hỏi O Chắc nhưng O nớ không trả lời !

O Mẫn thở dài :

— Có chi mà sợ. O Chắc lại không nói thiệt với yêng hỉ !

Nam tức giận :

— Danh dự hão huyền hết ! Cả xã ni, ai không biết trước tê, tui với O Chắc thương yêu nhau, trông thằng Vũ giống tui như đúc ! Có lúc, tui gặp thằng nhỏ tui định gọi hắn lại biểu cho hắn biết, hắn không phải con của thằng giáo Cán mô mà hắn chính là con của tui !

Ngọ nghe Nam nói rứa, bèn lắc đầu nói :

— Đừng mần bậy rứa. có máu là có sót, yêng không cần nói về sau thằng con của yêng cũng biết mà tìm về cội nguồn. Bây chừ yêng biểu cho hắn biết, hắn suy nghĩ, không học hành chi được mô !

Yêng cứ yên tâm, răng về sau mạ của hắn cũng phải cho hắn biết mà ! Tui tin rằng, O Chắc cũng khổ tâm lắm chứ không phải người ta vô tình như yêng nói mô !

Nam thở dài :

— Nhiều lúc tui cũng nghĩ như rứa nhưng càng nghĩ càng thấy buồn ! O Chắc đối với tui hững hờ lắm yêng Ngọ ơi!

Tui đã biểu mấy yêng an phận. đừng có yêu con nhà giàu,đừng có thương con nhà danhgiá, mình là tádiền lấy vợ tá điền là chắc chắn nhứt, còn yêu thương như rứa chỉ mang họa vô thân mà thôi !

Ngọ nghe Nam nói bèn nghĩ đến mối tình giữa chàng và O Chỉ, một mối tình nẩy nở nhanh chóng, khẽ gật đầu :

— Duyên nghiệp biết răng mà đỡ cho được yêng Nam !

Được nghe hai người nói chuyện bèn nói :

— Vừa uống vừa nói chuyện chớ nói chuyện mà không ăn thì nói mần chi ! Rượu thịt trên tê đưa xuống ê hề ra đó !

(Còn nữa)

MÙA HÈ NĂM ẤY

— 66 —

CHƯƠNG 13

Đây là một câu tú, lột hết được tình ý của nó, mà nó biết nàng sẽ cảm thấy. Nó dượt lại một lần nữa. Bà cười đẹp quá. Lần này, vừa nói vừa ngẹo đầu sang một bên định xem nhìn nghiêng mặt mũi nó ra sao. Đứng nghiêng trước gương để xem hình nghiêng của mình, ai làm được ! Có lẽ suốt đời làm như thế suốt đời nó cũng không biết được mặt mũi nó nhìn nghiêng ra sao. Nó ra khỏi phòng tắm trước khi cô chị phải gào lên nhờ bà mẹ can thiệp để trục xuất nó ra khỏ phòng tắm. Nhưng trước khi ra nó đã cẩn thận làm dũ hết mọi điều cần làm cho chắc rằng khỏi phai vào nhà tắm trong ba hay bốn tiếng đồng hồ nữa, vì chị nó sẽ ở lìp trong nhà tắm lâu chừng đó.

Một đôi khi vì chờ, bóng đái của nó tưởng bị một vật gì nặng ngàn cân đè lên. Và có một lần, nhịn không nổi, nó đã phải lén lén tè vào chỗ rửa bát, nhưng cả hai chị em không ai khôn hơn ai.

Nó không diện bộ quần áo diện nhất, vì như thế rõ ràng quá. Nhưng dẫu sao đó cũng là thứ quần áo sạch sẽ. Và nó rất có lý khi chọn chiếc áo sơ mi ca rô nâu, phòng khi lỡ tay lại đánh đổ cà phê sữa. Nó đi giầy thay vì đi chân đất như phần lớn dân trên đảo. Mà đi giầy, nom lại đứng đắn, chững chạc.

Hơn nữa, ai là người thích dẫm phải gai khi đang đi trên con đường tới tình yêu ? Nó mặc quần tây ngắn để cử động dễ dàng, khỏi vướng víu, Quần mới giặt và do mẹ nó ủi. Mẹ nó rất xiêng ủi đồ, bà gặp cái gì là ủi cái đó liền. Một bận bà ấy ủi luôn cả chiếc áo tơi bằng vải cao su của nó, và chiếc áo bị kết thúc cuộc đời từ đó. Nhưng nó nghĩ rằng mẹ nó tuy lẩm cẩm, nhưng lẩm cẩm có phương pháp. Chiếc áo mưa đó trước đây nó đã mặc xả xả trong sáu năm liền, và đã chật quá. Nhưng ba nó lại bảo chưa trù liệu sẵn một khoản nào để mua cho nó một chiếc áo mưa mới cả. Mẹ nó bèn ủi béng chiếc áo, cho nó đi luôn đến xèo mọt cái trong một làn khói nghi ngút. Và bảo với ba nó rằng đó là một rủi ro kỹ thuật. Ba nó còn hiểu hơn thế nữa, mỉ mẹ nó, và Hermie được một chiếc áo mưa mới. Điều đáng kể nhất về mẹ nó là rõ ràng là bà ta cho thiên hạ vào tròng — thiên hạ biết đấy, nhưng vẫn bị mắc như thường.

Hermie rón rén bước trên đầu ngón chân đi xuống cầu thang.Nó cố đi thế nào để chiếc cầu thang ọp ẹpkhỏi buông ra mộtlời thanthở nào cả, vì nó không muốn bị lôi cuốn vào một cuộc tranh luận chính trị với mẹ nó về việc nó đi đâu và đã ăn chưa. Nó lại càng cẩn thận hơn với chiếc cửa che rèm Nó đi lặng lẽ đến nỗi nghe thấy cả tiếng trời nơi.

Hermie, phải mày đó không ?

Không..

Lại đi đâu đó ?

Đi Luân Đôn xem Nữ Hoàng Anh.

Nhớ về nhà buổi trưa nghe. Có chú Charmie đến ăn cơm trưa đấy.

Phá đám ! Lúc đó nó đã ra khỏi tầm nghe rồi, xa khỏi tấm rèm bặt thiệp ngăn tiếng mẹ nó ngay cả trước khi tới được tai nó.

Bầu trời thật trong sáng. Nhà nào nó đi qua, thấy cũng đẹp và như mới quét vôi, sơn cửa. July Garland đang ca bài Over the Rainbow, theo tiếng sáo của anh chàng thổi sáo mù, Elmo Tanner, con người chỉ nhìn thấy cảnh đẹp của đời vì anh ta mù, và đó cũng là cách người mù nhìn sự đời. nếu chịukhó tin những chuyện sạo đó. Tiếng đàn nhịp nhàng như thu lấy hồn nó, lôi cuốn nó đi trên quãng đường còn lại, đi tới nhà nàng xây trên bờ cát, nguy nga như Nguyệt Điện.

(Còn nữa)

SỐNG NHƯ HÌNH BÓNG

■ LỆ HẰNG

— 183 —

CHƯƠNG 13

Phần 2

Những nhịp cầu Nam Ô

— Con sẽ mua cho anh Kha một cái cassetto một bộ quần áo có vẻ lang bạt một cái đồng hồ, cái của anh phải lên giây anh cứ quên hoài. Con sẽ mua một ít nồi niêu bát đĩa thứ dắt tiền đàng hoàng..

— Thôi ba cho con hai trăm ngàn.

Du cười :

— Ba có tiền đâu mà cho con.

— Ba có tiền cho con thì thôi chứ. Rồi có hai trăm ngàn đó con làm gì ?

— Thôi ba đùa con.

— Thật chứ ngày mai bằng giờ này ba cho con hai trăm ngàn.

Du kêu lên :

— Ba lấy tiền đâu mà cho con những hai trăm ngàn ?

— Ba có tiền.

— Tiền đâu vậy ba ?

— Tiền của ba kiếm được.

— Tiền ba kiếm được bộ ba..

— Ba có tiền thì thôi chứ. À mà mẹ con đâu rồi ?

— Mẹ con đi giao quần áo sạch cho nhà thầu..

Ông kiêu hãnh :

— Nói mẹ từ này trở đi không thèm giặt quần áo cho tụi Mỹ nữa nghe chưa ?

— Không giặt thì lấy gì mà sống ba.

— Ba có tiền rồi, con không tin ba à ?

Thấy mặt ông nghiêm lại, Du bối rối :

— Dạcon tin ba chứ, nhưng con.. con..· ba lấy tiền ở đâu ra ?

Ông cười bí mật :

— Tóm lại là con không tin ba sẽ có tiền ?

— . . . .

— Chiều mai ba sẽ có tiền thì con tính sao ?

— Dạ con sẽ..Nàng cười.

Ông âu yếm nhìn con :

— Ba sẽ cho con tiền, con làm gì ?

— Con để dành mua một căn nhà nhỏ.

— Sao con không mua gì cho con ?

— Con không thiếu gì hết ba ạ.

Ông mỉm cười, móc bóp, lục hết túi này đến túi kia, dồn bao nhiêu ông đưa hết cho Du :

— Nhà có gì ăn không con .

— Dạ như mọi ngày ?

Ông nhạo con gái :

— Nghĩa là rau muống xào, canh bí đao, vừa mát vừa bổ.

Du cười :

— Mua gì ba ?

— Mua hết, mua con gà.

— Đắt lắm ba.

— Cứ mua, luộc ngay cho cả nhà ăn một bữa.

— Con gà ăn hết một bữa ?

— Bộ để dành, ba đã nói ngày mai ba có tiền, ba có nhiều tiền, con không tin à ? con đi mua nhanh lên đi sang bà Tư chọn con nào béo một chút.

(Còn nữa)

MÙA THU KHÔNG TRỞ LẠI

■ NHÃ CA

— 104 —

CHƯƠNG 8

— Anh có nhiều người đàn bà mà. Anh kiêu ngạo thỏa mãn vì được đàn bà ve vãn. Nhưng anh không hiểu gì về đàn bà. Anh chỉ gặp toàn loại đàn bà bậy bạ, lăng loàn, còn Nguyệt Hồ tự ái cao quá, lặng lẽ quá. Tôi nói thẳng cho anh biết. Chính bà Trâm là người đã gây nên cái chết của vợ anh. Bà Trâm, người đàn bà giả vờ đóng vai buồn thảm, hiền dịu đó chỉ là một con ác phụ.

Bà Nguyện đưa tay lên miệng lắc đầu :

— Chết. Tôi lỡ lời. Tôi đã nói xấu một người vắng mặt, lẽ ra không nên thế. Nhưng thôi anh coi đi. Đây tất cũng là sự thật. Anh còn nhớ chữ của Nguyệt Hồ không ?

Bà Nguyện cầm cái gói nhỏ Bà mở ra. Một cuốn sổ nhỏ bìa đã cũ, vàng. Bà lật lật, tìm trang đưa cho ông Phi,

— Cuốn này dày lắm. Lát nữa anh sẽ đem về nhà để đọc. Bây giờ, anh chỉ cần đọc đoạn này, anh sẽ hiểu vì sao Nguyệt Hồ chết.

Ông Phi cầm cuốn nhật ký trong tay, cuốn sách nhỏ nhưng chất nặng dỹ vãng làm cho lưng ông có vẻ như muốn còng xuống. Ông mở ra nơi dấu trang bà Nguyện đánh dấu. Những nét chữ nhỏ nghiêng nghiêng gợi cho ông một khuôn mặt : Nguyệt Hồ.

... Tôi mở cửa sổ Khu vườn xanh um và nắng trải vàng trên mặt cỏ mịn. Khu vườn này đẹp làm gì nữa. Cây cối đâu dành cho ta gì nữa.

Tôi đang buồn, đang thất vọng, đang muốn chết đây. Bà ta. Người đàn bà mang áo dài nhung tím, dáng đài các trịch thượng đó đã vừa mới ở đây đi ra với mọi chuỗi cười dài Bà ngạc nhiên ư ? Bà đừng có đóng trò ngây thơ đó. Bà làm gì không biết bà là kẻ đến sau. Chính tôi nè. Tôi mới là mối tình đầu của anh Phi. Bà ghen ? Mặt bà tím ngắt thế kia ? Bà đừng có xỉu ra đấy. Tôi không thể dỗ bà đâu.

Bà nói gì ? Xin bà nói rõ ra. Bà lắp bắp như gái ngồi phải cọc. Bà mà nói tôi một tiếng đó nữa tôi tát vào mặt bà... Ơ hay. Tôi đang tỉnh hay đang mơ. Bà ta là ai ? Bà tới đây với mục đích gì ? Phải đuổi bà ta đi ra khỏi nhà. Trời ơi, tôi nhức đầu quá. Tôi có làm gì bà ta đâu ? Những lời bà bịa đặt bao tôi nói về bà ta ở đâu ra vậy.Tôi biết chồng tôi có nhiều tình nhân, nhưng tôi không theo dõi để biết một người nào. Tôi có ghen . Tại sao không ? Tôi ghen vì yêu chàng quá và tôi bằng lòng chết dần chết mòn vì chàng.

Nhưng con mụ đàn bà này thì không được. Tôi phải cười cho nó biết là tôi không lung lay gì. Cô ta coi thường nụ cười của tôi bằn cái nhếch môi : Bà tưởng bà được sống bên cạnh ông, bà có giá thú, bà có con là bà có tình yêu sao ? Bà chỉ sống với một cái xác chết. Bà dám nói những con nhân tình của chồng là đồ vô giáo dục à ? Xin lỗi đi. Tôi mới ta kẻ tới trước, tôi thí cho bà cái xác của ông để tôi chỉ giữ linh hồn ông. Ai cho bà tới đây ? Mình ngu quá, hỏi làm gì để nhận một câu trả lời : Ông Phi chứ ai. Tôi đã nói với anh ấy là trước sau gì tôi cũng phải gặp bà để nói cho bà hiểu, Bà đừng làm bộ. Hôm nọ, ông Phi đưa bà đi ăn ở nhà hàng, trong lúc ông nói chuyện, chào hỏi tôi thì bà quay mặt đi, làm ra vẻ khinh người. Tôi cho bà đọc đây này. Thư của ông gửi cho tôi. Trước sau gì bà cũng là kẻ bị loại.

Tôi có tin được không ? Đúng là chữ chàng. Anh sẽ cưới em bằng bất cứ giá nào. Vợ con, gia đình Anh muốn tung hê tất cả. Trời ơi, giọng cười của con mụ đó. Bà chỉ giữ có cái xác. Tôi chỉ có cái xác của chàng. Thôi đúng rồi. Trong ví của chàng để ảnh chàng với cô ta. Chàng đã phụ mình rồi đang có dự định bỏ rơi, loại mình rồi.

(Còn nữa)

MÁU GIANG HỒ

SƠN LINH

— 13 —

Lão tân môn sinh đưa mắt nhìn Nguyên tự nhiên lần đã thấy hào hứng hơn lúc mới bước vào sân tập.

Những người lớn tuổi như hai ông hàng không mấu bạn kia còn tập được tại sao mình lại không và ông bắt đầu theo sự chỉ dẫn của Nguyên tập lấy những động tác đầu tiên của người mới nhập môn.

xXx

Cô gái bỡ ngỡ bước vào ngõ hẻm, quan sát từng căn nhà một. Đây là một ngõ cụt, có khoảng bảy tám gia đình trú ngụ.

Đúng là chỗ nầy rồi. Nhưng hai anh chị ở căn nhà nào mới được chớ.

Cô gái đi tới, đi lui hai ba lần và đã có nơi người ta chú ý đến thái độ của nàng.

Một thiếu phụ, dáng chừng là người nấu bếp, bước ra cửa sau, đưa mắt nhìn cô gái Thời buổi nhiễu nhương nầy, cái mững đó chạy tọt vào nhà người ta ẵn cắp cái radiô, cái máy hát dĩa rồi dông ra đường cái, ai mà biết được.

Mới hôm nọ, gia đình cái ông bán giấy bên kia, mất trọn ba cái Kim Khánh chưng trong hộp thì sao ?

Nó vô nó ôm nó chạy ngờ ngờ, có ai hay biết gì đâu. Cô gái hình như chỉ chờ có người chú ý tới mình cốt đầu chào.

Thiếu phụ chào lại rồi hỏi ?

— Cô tìm ai ?

Cô gái có vẻ lúng túng :

— Thưa chị... tôi đi tìm một người anh nghe nói ở hẻm nầy mà không biết nhà nào ?

— Ủa sao vậy ?

— Dạ hổng nói giấu gì chị ảnh bỏ nhà đi lâu rồi. Mà có người thấy ảnh vô ra hẻm phố nầy.

Thiếu phụ nấu bếp vồn vã :

— Cái đó cũng dễ kiếm mà. Khu phố nầy, có mấy nhà đây. Tôi quen mặt hết,. Bên kia là cái nhà ông bán giấy. ông thầy chích, bà Tư chủ hụ ông bán thuốc lá... Bên nầy..

Thiếu phụ nói vanh vách một hơi, cô gái phải chận lại.

— Dạ.., chắc ảnh không ở căn phố lớn như vậy đâu ? Anh...chắc không đủ tiền mướn phố đâu !

— Sao ?

— Dạ...chắc là ảnh ở trọ một nhà nào đó.

Thiếu phụ băn khoăn :

— Ở trọ ! Ở đây...ai ở trọ kia?! À ..mà phải hai vợ chồng không ?

— Dạ...

Cô gái chừng như không dám quả quyết, ngập ngừng:

— Tôi cũng không được rõ nữa.

— Sao lạ vậy ? Cô bảo là anh cô mà..

— Dạ ảnh bỏ nhà đi lâu rồi hổng biết bây giờ đã có gia đình chưa ?

Thiếu phụ chỉ tay về phía căn phố sau cùng trong ngõ ?

— Ở đó có cái nhà xe... Hình như bà Tám bói bài bá cho một cặp vợ chồng nào đó mới mướn... Cô lại đó hỏi xem...

Cô gái ngập ngừng cám ơn thiếu phụ rồi đi về phía nhà xe. Đến căn phố có treo bảng : Coi chỉ tay bói bài thì nàng dừng lại. Cửa khóa có lẽ bà thầy đi kiếm ăn chợ bán nào rồi... Bên căn nhà gọi là nhà chứa xe có cánh cửa chỉ khép hờ..

(Còn nữa)

TIẾP THEO **A** TRANG 3

Ngoài số chuyên viên trên còn cần 1 số huấn luyện viên và thẩm định viên huấn luyện về ngành hàng không (phi cơ).

Các nam ứng viên phải ở trong tình trạng hợp lệ quân dịch. Muốn biết thêm chi tiết có thể liên lạc với Phòng Tìm Việc Bộ Lao Động, số 461 Trần hưng Đạo Saigon, trong những ngày giờ làm việc từ nay tới hết ngày 10.9.73.

TIẾP THEO **C** TRANG 3

dách tới Trương Kỳ còn mong mỏi gì hơn nữa.

Bọn cai thầu luôn luôn có 1 chính sách «nhỏ giọt». Chúng chỉ trả tiền nhỏ giọt cho Trương Kỳ. Lối trả tiền như vậy khác nào đưa Trương Kỳ lên máy chém. Tài năng và mồ hôi của thần tượng Trương Kỳ đã bị bóc lột thật tồi tệ. Còn gì đau khổ hơn khi thấy nhạc mình nay thâu thành băng mới in thành sách bày bán nhan nhản ngoài đường trong khi mình vẫn «khăn gói quả mướp» ? Trương Kỳ, Nam Lộc thừa biết các anh bị một số người ma giáo «đầu tư tài năng» nhưng các anh làm sao cưỡng chống lại được vì các anh không có tiền. Chơi với kẻ có tiền bao giờ cũng bị thiệt thòi chèn ép. Định mệnh đã xác định như vậy từ bao nhiêu năm nay.

(Còn Nữa)

TIẾP THEO **E** TRANG 3

thì bắt gặp con gái mình đang bị thiếu phụ dẫn từ trong tòa trở ra Chị Sang liền chặn lại trình CS bắt thiếu phụ tên Trần Thị Chi 39t ngụ xã Tân Phú Gia định. Em Cúc cho hay đã bị bà Chi bắt đưa về nhà nhốt trong phòng còn đánh đập. Bà Chi liền nhận vì hiếm con nên bắt các em Cúc đưa về nhà nuôi. Bà Chi nhờ ông Phạm văn Chí 59t, Nguyễn thị Thi 47tuổi, Nguyễn thị Dần 37t, Nguyễn thị Gấm 36t ngụ ở kế cận làm chứng giao để xin khai sanh thay tên đổi họ em Cúc, Huỳnh ra họ Trịnh. Bốn đồng lõa bị Cảnh Sát bắt. Sáng 31-8 Thủ phạm đồng lõa 5 người bị giải Tòa.

TÌM MUA BĂNG NHẠC
Thời Trang Nhạc Tuyển
KIM ĐĂNG 1

HEPATANA
BỔ GAN BỔ MÁU — KÉM ĂN SUY NHƯỢC

TIẾP THEO **B** TRANG 3

Đại diện Ban Giám đốc nay đã đã tiếp xúc với công nhân và đi đến sự thỏa thuận các công nhân bệnh viện Grall tạm lãnh lương tăng 5% vào sáng mai tại Văn phòng quản lý.

Ban Thư ủy lâm thời cho biết chiều nay họ sẽ đến Tòa Đại sứ Pháp tại VN để trình bày về sự việc xảy ra.

TIẾP THEO **D** TRANG 3

Gia đình đã vui vẻ nhưng sau đó theo bạn bè đi chơi cậu Đạt lại ghiền Sike.

Từ đó, gia đình thiếu đầm ấm ! Thu Thủy buồn với chồng, chán nản nên hờ hững đủ thứ ! Cậu Đạt thì u tiêu hút Sike về hành hạ vợ, đòi tiền Thu Thủy sống buồn tủi cho hơn là trong địa ngục trần gian !

Bán máu lấy tiền hút Sike

Sì ke mỗi ngày một mắc. Thu Thủy không đủ tiền cung cấp cho chồng, còn cậu Đạt thì không làm ra được đồng nào ! Nhiều khi chồng hạch hỏi tiền, Thu Thủy lại phải về nhà xin tiền cha mẹ đưa cho chồng nhưng chỉ được một bữa, ngày sau lại thiếu.

Nguyễn trọng Đạt thiếu thuốc, được bạn bè rủ rê, đến một bệnh viện tư bán máu để lấy tiền mua sì ke. «Không hiểu cậu Đạt bán được bao nhiêu tiền nhưng sau khi mua đồ sì ke rồi, cậu đưa về cho cô Thu Thủy 100đ. Đây là đồng tiền đầu tiên kể từ khi quen biết nhau đến khi thành vợ chồng, cậu Đạt đưa cho cô Thủy. Thu Thủy không lấy trả lại cho chồng Cậu Đạt có vẻ buồn, tức giận, bỏ tiền xáo tới ra đi.

Rượu say, uất hờn bắn vợ

Thấy chồng ra đi, cô Thu Thủy sang bên nhà mình, giúp đỡ cha mẹ gói bánh chưng thì cậu Đạt buồn với vợ ra uống một chai la de ? Mấy người ghiền Ma Túy, gặp phải hơi rượu, mà tay hay hết tâm thần bất định nất hơn lại nổi dạy. Cậu Đạt như một người khùng chạy vào trong nhà lục khẩu súng của cha cậu cách sang nhà vợ, vừa thấy vợ nổ súng giết ngay nhưng cậu quá say, tâm thần điên loạn nên mới bắn bết dạn, không còn đạn để tự vẫn theo vợ của !

Vừa về Saigon. .

(Tiếp theo trang 4)

Hội bạn K.Giả nghệ thuật

Theo lời tiết lộ của 1 ký giả chuyên viên về nghệ thuật cho biết trong vài ngày sắp tới 1 hội mệnh danh là «Hội bạn Ký Giả nghệ thuật» sẽ được thành lập và sẽ ra mắt vào trung tuần tháng 9 tới đây.

Mục đích của hội bạn này sẽ qui tụ tất cả những cây viết về nghệ thuật đứng đắn nhất hầu ngăn chặn và loại bọn cai thầu dạng hoành hành bóc lột anh em ký giả đồng nghiệp mà từ trước tới nay họ đã bị chịu thiệt thòi.

Ngoài ra chủ Bạn ký giả nghệ thuật sẵn sàng phục vụ độc giả về mọi mặt, cũng như thắc mắc liên quan tới các bộ môn Điện ảnh, Tân nhạc và kịch Trường.

Chúng tôi mong rằng Hội Bạn ký giả nghệ thuật sẽ thành công lâu dài để phục vụ nghệ thuật.

TIẾP THEO **F** TRANG 3

cấp báo cơ CSQG Tân Sơn Hòa đến nơi để lập biên bản sự vụ.

Thủ phạm đã bị mời về bắt lấy khẩu cung và sau đó đã bị câu lưu. Thi hài nạn nhân được quàng tại Bệnh viện Nguyễn văn Học để chờ giảo nghiệm.

Còn nhiều chi tiết bí ẩn trong vụ án mạng thảm này, phái viên chúng tôi đang tiếp tục điều tra và sẽ loan tải trong bản tin số tới (TVT).

TIẾP THEO **G** TRANG 3

Trị Văn Bằng liên quan đến sự tương đương về phương diện chuyên giữa Văn bằng Master và TSĐTC. ông Tổng Trưởng xác nhận rằng thời gian học để lấy Cao học và TSĐTC của 1 vài phân khoa như ĐH Văn Khoa chẳng hạn tương đối dài và nặng nề hơn thời gian lấy bằng MA của Mỹ. Do đó ông Tổng Trưởng cho biết Hội Đồng Thẩm xét Giá Trị văn Bằng chỉ ấn định sự tương đương giữa các văn bằng về phương diện nhập ngạch quốc gia, còn việc tuyển dụng và xét định giá trị sự thật của mỗi văn bằng hoàn toàn thuộc thẩm quyền của Đại Học và các cơ quan xử dụng khác.

Sau đó, Hội Nghị đồng ý việc thiết lập một Ủy Ban để nghiên cứu sâu rộng hệ thống giáo dục đại học của các quốc gia tiếp thế giới nhằm xét định giá trị thật sự của các văn bằng.

Ngoài ra, Hội Nghị cũng nhận thấy là cơ cấu và chương trình giáo dục đại học ở Việt Nam đặc biệt là tại các Phân khoa còn duy trì hệ thống cũ, cần được sắp xếp lại phù hợp với các tiêu chuẩn quốc tế hiện nay hầu giúp đỡ sinh viên Việt Nam du học về ngành Cao Học và giải quyết trong tương lai vấn đề tương đương bằng cấp giữa Việt Nam và các quốc gia khác.

KẾT QUẢ XỔ SỐ KIẾN THIẾT

Mở ngày 28-8-73
8D1 8D2 8D3 8D4
8D5 8D6 8D7

Sau đây kết quả các lô trúng :

Trúng 500đ	*các vé số chót*	19
2.500đ	–	003
5.000đ	–	247
25.000đ	–	5.808
—	–	2.079
50.000đ	–	68.244
–	–	25.079
–	–	28.193
–	–	84.596
–	–	19.245
–	–	27.140

Trúng 250.000đ các vé số :
356.035 — 640.022
122.471 — 476.829

500.000đ các vé số :
387.670 — 773.783
291.426 — 544.848

Độc Đắc 5 triệu đồng
750.546

— Trúng 10.000đ các vé so với lô độc đắc chỉ sai 1 con số ở bất cứ hàng số nào.

Chiếc Bóng Bên Đường

(Tiếp theo trang 4)

— Ngày Tuấn rời khỏi tiền đồn miền quê lên lính, cũng là ngày Mai nhận biết mình đã có mang nhưng không làm sao cho Tuấn hay biết được. Trễ rau rồi.

Và từ đó, trong khi Tuấn sống hạnh phúc với vợ con thì Mai lại âm thầm đau khổ với một tình yêu tha thiết được nuôi dưỡng và lớn dần theo thời gian..

Chiến tranh đã làm thay đổi tất cả. Mai phải bỏ quê lên Saigon sống với nghề may để nuôi con. Và đứa em trai lạc vào bãi mìn ngày xưa bây giờ cũng đã khôn lớn. Mười năm rồi còn gì !

Nhưng khi gặp lại, trong 1 tình cờ con trai Mai bị đụng xe. Tuấn và Loan hết sức ngỡ ngàng, khổ tâm khi biết đứa trẻ ấy, chính là con của Tuấn. Dù vậy Loan và Mai cũng như mười năm trước nghĩa là không bao giờ chịu cảm thông nhau. Chiếc cái chết bất ngờ của Tuấn mới có thể đem hai người đàn bà đó lại gần nhau được 1 chút, nhưng cũng chỉ là 2 «chiếc bóng» đơn lẻ «bên đường» mà thôi.

xXx

Qua chuyện phim được giản lược trên đây người coi cảm thấy ngậm ngùi xót xa và gần gũi với những mẫu nhân vật trong phim «Chiếc bóng bên đường».

Trong khuôn khổ bài này, người viết không có tính cách phê bình nội dung kỹ thuật của phim mà chỉ ghi nhận vài cảm nghĩ nhỏ khi xem xong Chiếc bóng bên đường.

— Về đối thoại : đối thoại tương đối gây nên nhiều đoạn tranh luận giữa Mai và Loan phía bên ngoài vòng rào kẽm gai của tiền đồn.

— Về hình ảnh và màu sắc : Đẹp và tươi sáng.

— Về âm thanh : khá sống.

— Về diễn xuất các nhân vật : Tương đối tài tử giữ trọn vai trò của mình :

Kiều Chinh : sống chói với vai Loan một người vợ ích kỷ hạt 1 bky từ đầu đến cuối ;

Thanh Được : Đã lột xác chỉ lương trong vai Trung úy Lê minh Tuấn, một mẫu người đàn ông thật đàn ông

Kim Cương. Vẫn trội nhứt qua vai Mai, mẫu người đàn bà VN bao giờ cũng hy sinh cho tình yêu cam chịu khổ đau suốt đời.

Về thành An : tuy phụ nhưng cũng khá gây chú ý.

Thanh Việt : thì khỏi nói đó là nghề của anh rồi.

Tóm Lại : Xem xong «Chiếc bóng bên đường» có thể khóc được lắm !

THIÊN HÀ

Nữ Minh Tinh...

(Tiếp theo trang 4)

Và thay vì những cảnh hùng vĩ như trong «Chiến tranh và Hòa bình» những nỗi buồn hận câm nín giữa lao tù như «Vùng Đất Hồi Sinh. Ở Anna Karenine, Tolstoi đưa người đọc đi vào những nơi chốn hào lạ và hấp dẫn như : các đại hội khiêu vũ, các cuộc tiếp tân của giới thượng lưu, trường đua ngựa của Hoàng Gia, những cuộc trượt tuyết thời xưa, cuộc du thuyền ở Venise...

Đặc biệt nhứt là Tolstoi đã mô tả 1 cuộc bầu cử ở tỉnh lẻ mà ông cho là giả dối.

Tóm lại theo nhận định của Zoé Oldenbourg, ở Anna Karenine, Tolstoi đã sử dụng tài nghệ tuyệt vời của ông để dựng lên 1 bức tranh vĩ đại được mệnh danh là «Đại Hội khoác lác của loài người».

Xe Sơn Rapido mở chiến dịch «Nhanh và Rẻ» sửa chữa, dặm và, đồng, sơn (bảo đảm sơn ngoại quốc). Mời quý vị tìm đến đúng Rapido 448 Võ di Nguy P.N (từ ngã tư lên 200m tay mặt xe nằm đường, gọi Đ.T 40,081 có thợ đến ngay.

ANH PHÁP THỰC HÀNH
GS TRẦN VIỆT ANH

130 Pasteur P 104 ĐT : 93567 (Trước rạp Casino Saigon)
Phòng lạnh lớp 10hs. Sáng chiều tối Khai giảng mỗi đầu và giữa tháng
— Đàm Thoại 2 tháng (50 mỗi tuần)
— Luyện Dịch sách báo thư từ
— Anh Pháp Tú tài 2, 1974
— Lớp Cho Từng Người hay Nhóm Đặc biệt lớp kèm Anh Pháp Việt Toán hoặc nhắc lại bài nhà trường từ vỡ lòng đến lớp 12.

Muốn mập

Thuốc gia truyền chắc chắn 100% những người ốm yếu hay đau vặt. Hoặc không đau mà ốm. Nam Nữ đều dùng được, uống thuốc này ăn ngủ được khỏe mạnh. Lên cân cấp kỳ bảo đảm 1 tháng lên 3 ký lô.

Có thuốc mua thật hay 744 Phan Thanh Giản Ngã Bảy Saigon và 189 Trần Quốc Toản giữa viện đại học Quốc gia Hành Chánh và Viện Hóa Đạo.

Mỏi mắt — Sưng mắt — Dưỡng mắt

Tăng cường nhãn lực

nhỏ V. ROHTO

Thuốc nhỏ mắt Nhật Bản công hiệu Bán tại các nhà thuốc Tây, và 125 Trần Hoàng Quân Saigon 5.
KN số 48/BYT/QCDP

TOÁN LÝ HÓA SINH NGỮ 2ố Bùi Chu Saigon

3 **12A-12B** Dạy riêng từng nhóm. Bảo đảm đậu Tú Tài 1974
9 Bổ túc 7-8-9-10-11 AB kiểm soát học sấn. liên lạc thường xuyên với Phụ huynh học sinh.
G.S. Trần văn Thức - Ngô trung Huệ - Huỳnh thanh Xuân

MATH—PHYSIQUES

HOÀNG ĐỨC 25/14 Bùi Chu Saigon

De 5e aux Terminales ABCD. Ouverture : 4-9-73
— Cours de Rattrapage et Perfectionnement. Petits groupes limités de 10
— Progrès rapides et assurés, Prof licenciés.

HỌC

PHÁP VĂN ĐÀM THOẠI

GS Trương sĩ Anh cử nhân văn khoa Đại học đường Toulouse (Pháp) dạy Conversation cho sinh viên và người lớn tại 133 Trần quý Cáp Sg

Dạy cắt may

Đồ đầm, áo dài v.v... đủ kiểu theo Catalogue, có khóa cấp tốc kết quả bảo đảm. Học phí nhẹ.

Hỏi nhà may **Đakao**
60 Nguyễn huy Tự ngã tư Cầu Bông Đakao

Dạy cắt may

Đồ đầm, áo dài v.v... đủ kiểu theo Catalogue. Có khóa cấp tốc. Kết quả bảo đảm. Học phí nhẹ.

Hỏi nhà may **VƯƠNG - HẬU**
16 Nguyễn an Ninh Saigon

Học lái xe ở đâu ?

— Muốn lái xe giỏi, muốn mau thành nghề, muốn lấy 3 dấu cùng 1 ngày, muốn học phí hạ xin hỏi thể lệ và ghi tên nhập học mỗi ngày tại Trường Dạy Lái Xe BÁCH VIỆT số 214A Trương tấn Bửu Phú Nhuận, Saigon. Trường BÁCH VIỆT mỗi tuần thi 3 kỳ. Đậu 99% Đặc biệt lớp cấp tốc 3 đến 5 ngày thi đậu. Đ.T : 42.692.

Các lớp : Sáng, Chiều, Tối

Học Radio — T.V
Transistor

Học tại 1 trường nổi tiếng nhất thế đô kê như bảo đảm nhất.
— Radio : Sửa chữa thật căn bản có quy tắc.
— Transistor : Khỏi mua sắm máy Sửa máy hiện nhà trường.
— T.V : Độc đáo nhất, không bao giờ học xong mà không biết sửa.
— Trường Xưởng : Ghi âm Cassette TV. Transistor.
— G.S Long : tốt nghiệp TV. Nhật Mỹ.
— GS Bảo : tốt nghiệp TV Pháp Mỹ.
Trường Điện Tử Hiện Đại 277 Trương minh Ký Gia Định (cách nhà thờ 3 chương 150m).

MAI
465 Phan Thanh Giản Saigon.
DẠY CẮT MAY
ÂU PHỤC PHỤ NỮ, ÁO DÀI

Méthode Guerre Lavigne, Haute Couture de Paris, Phương pháp căn bản dễ hiểu do Mme Mai hướng dẫn từ người mới tiệm tu nghiệp, xuất ngoại Lớp cấp tốc 1 tháng sáng chiều tối : Huấn luyện giảng huấn viên để mở lớp dạy cắt may.

Dạy có bảo đảm. Cắt theo Catalogue.

Trường điện tử Xuân-Thu

491/25 Phan đình Phùng Saigon 3 (ngang Chùa Kỳ Viên)
Giấy phép 212-GD/KTHV/QĐ
Khai giảng sáng, chiều và tối (có nội trú và máy phát hình riêng)

1-9-1973

— Khóa sửa máy thu thanh : 1tháng
— Khóa sửa máy thu hình : 2 tháng
— Khóa trưởng xưởng điện tử : 1tháng

Chuyên viên mãn khóa được cấp Chứng chỉ có kiểm nhận của Bộ Giáo dục và giới thiệu hành nghề. Học viên được hướng dẫn từng cá nhân thực tập sửa trên các máy thị trường đèn và transistor lẫn lý thuyết do các cán sự điện tử truyền hình đảm trách. Mỗi khóa chỉ nhận tối đa 12 học viên.

Lớp Gia Chánh
Nguyễn Tâm

177 Phan đình Phùng Sg ĐT 96,823 (gần ngã tư Lê văn Duyệt)

Có sân rộng để xe hơi và xe gắn máy

Đặc biệt Cơm tàu do chính người Trung hoa chỉ dẫn.

Thứ Hai 3-7-73 9g ô mai xí muội bánh con đuôn, 3giờ cơm tàu 4 món ăn chơi

Thứ ba 4-9-73 9 giờ bánh đậu xanh nặn thành 14 loại trái cây và 2 chùm nho xanh đỏ như thật vừa đẹp vừa ngon thích hợp cho tiệc trà tiệc cưới. 3g cơm pháp Crabes Farcies cari chà cơm bơ nước vừa

Thứ tư 5-9-73 9 giờ bánh sinh nhật trái tim 2 tầng thực tập bông hồng đánh crème moka không chảy không dùng shortening và trứng gà 9 giờ cơm tàu : cơm chảy hải sâm óc đậu chiên dòn

Thứ năm 6-9-73 9giờ bánh nướng trung thu nhân thập cẩm và nấu nước đường 3 giờ bánh đậu xanh nặn thành 14 loại trái cây và 2 chùm nho xanh đỏ như thật vừa đẹp vừa ngon thích hợp cho tiệc trà tiệc cưới

Thứ Sáu 7-9-73 9 giờ bánh quai vạc nhân tôm thịt bánh nhân dừa nặn thành bình con chim cút. 3 giờ cơm tàu mì bắp thập cẩm ruột heo chiên dòn

Thứ bảy 8-9-73 9 giờ bánh in nhân đậu xanh trứng muối bánh hoa con bánh con cá 3 giờ chè bông bằng bưởi thạch đá bông hồng để bày dịp tết Trung Thu

COURS DE FRANCAIS
COURS DE REPETITION

Classes : 7è—8è—9è 10è
Par Groupe De CINQ Elèves
S'adresser Au 14 Rue Le Ngo Cat Saigon 3 (Près Clinique Saint Paul)

LỚP VÔ TUYẾN ĐIỆN
và Télévision

Lớp Ráp Sửa RADIO khóa 207 Sáng, Chiều, Tối sẽ khai giảng ngày 1, 3, 6 và 12-9-73 Mãn khóa hai tháng biết ráp 5 loại máy thâu thanh

— Lớp Đặc Biệt TRANSISTOR cho các bạn mãn khóa Sơ Cấp.
— Lớp TRƯỞNG XƯỞNG ĐIỆN TỬ ráp sửa AMPLI HI-FI TRANSISTOR, sửa chữa các loại máy thu thanh CASSETTE và dự bị Télévision.
— Lớp Sửa TÉLÉVISION cho các bạn mãn khóa Trưởng Xưởng, và thực hành thẳng trên TV hiệu.

Trường Vô Tuyến điện
«Tấn Phát»
50 Đại lộ Nguyễn Huệ Saigon

TRƯỜNG ĐIỆN TỬ
«Tấn Thành»
100 Đinh tiên Hoàng DaKao SG

linh tinh

Kết quả bảo đảm

Mỹ Phẩm Aro Lady nhập cảng từ Thụy sĩ chạy pile và M-LARGER làm tăng trưởng và sinh đẹp Nhũ Hoa. Kẹp mí mắt trong 10 phút thành 2 mí được tín nhiệm nhất của quý Bà và quý Cô. (Tất cả đều bán với giá thật rẻ trong 1 tháng) Xin liên lạc với Hãng Sơn Hải 86 Bùi Chu Sg2 ĐT : 23.596 từ 8 giờ đến 21g kể cả những ngày Chúa Nhật và ngày lễ)

Đẹp nhất nước

May ở đâu đã có bộ đồ đẹp hợp thời trang giá lại rẻ nhất nước.

— Áo dài Maxi Tunique	1.000đ
— Áo dài Raglan	800đ
— Áo dài Mini	700đ
— Áo dài thường	600đ
— Robe (Áo đầm)	800đ
— Quần Pattre, xì gà	800đ
— Jupe Maxi	800đ
— Mini Jupe	700đ
— Chemise dài tay	600đ
— Chemise ngắn tay	500đ

Nhà May Tân Trang
217 Trần quốc Toản Saigon : Quận 10 số cũ 113 đối diện Học Viện Quốc Gia Hành Chánh.

Cần in mau, đẹp, đúng hẹn xin tới THƯ LÂM ẤN THƯ QUÁN 231 Phạm Ngũ Lão Saigon Đ.T 25861 nhận in danh thiếp, thiệp cưới, biên lai...Có xưởng máy cung cấp phù hiệu, có hiệu đoàn nhãn cờ áo.

Áo dài thêu — vẽ
Hợp thời trang
TÂN HOA
30 Đinh tiên Hoàng Đakao Saigon 1

Báo cáo từ con

Tôi Mai văn Năng có đứa con tên Mai Ngọc Yến. 18 tuổi căn cước số : 09619762 cấp tại TâyNinh ngày 30-7-71 đã bỏ nhà ra đi kể từ : 28/8/73 lấy của tôi một số tiền mặt 75.000đ và đôi bông hột xoàn trị giá 70.000đ. Kể từ nay tôi xin từ bỏ và không chịu trách nhiệm mọi phi pháp do đương sự gây nên.

Cha Mai văn Năng
Hiếu Thiện Tây ninh

Thường trực
(Từ 8g đến 21g)
«Kể cả những ngày lễ và chúa nhật»
Tất cả những Dịch Vụ về Điện Lạnh và Lò Gaz sửa và tủ đồ các loại xe gắn máy NHẬT xin quý vị gọi ngay ĐT số 23 596 hoặc liên lạc với hãng Sơn Hải 86 Bùi Chu Saigon 2 sẽ có nhân viên đến sửa chữa ngay tại chỗ.

May Âu Phục Phụ Nữ
Hãy tìm **VẠN - TOÀN**
491/37 Phan đình Phùng—Saigon III
May giá đặc biệt
— Quần Patte, cigare, jean 700đ-800đ
— Áo kiểu thời trang 700đ-900đ
— Áo dài Raglan 700đ
Nữ sinh bớt 15%.
Mặt lộ giá này phải tính gấp đôi Trong xóm chỉ lấy công làm lời. Có bán máy may cũ.

Tái hoạt động kể từ 29-8-73
NHÀ TẮM HƠI **Nhung**
164/8 Nguyễn văn Thoại (Phú thọ) gần ngã tư bảy hiền.
Đặc biệt — Nhiều chuyên viên trẻ đẹp, vui vẻ.
— Phòng rộng rãi riêng biệt, máy móc tối tân (Cam đoan đến 1 lần là sẽ đến mãi).

Thiệp - Cưới
DANH-THIẾP Được hiện
Lên trong vòng 48 giờ, đẹp hơn một bài thơ, dịu như một nụ cười, êm như lời gươm. Xin đến in tại địa chỉ đáng tín nhiệm : Nhà in Tiến phát, 460 Hai Bà Trưng, Saigon Đ.T 22.805.

Mua kho xưởng

Cần mua gấp kho xưởng để làm kỹ nghệ diện tích từ 4.000 đến 6 000 thước vuông đất hoặc đã xây cất sẵn có điện, nước, gần chung quanh Saigon Cholon GiaĐịnh. Xin hỏi Đ.T 95.650

Sinh Viên Nam 6500đ, Nữ 2500đ đồng 1 tháng, các bạn may mặc sửa xe hớt tóc, nấu ăn được giảm 30% Phòng mát, yên tĩnh, dễ tiện nghi chỗ để xe an toàn lối đi rộng rãi. Nhận nấu cơm tháng 6800đ 1 người đưa tận nhà ngày 6 món.

Cô Ánh Tuyết quán sinh viên Tương trợ 172 Nguyễn văn Thoại kính mời.

Quý vị có biết :

Thứ giải khát nào có thể lực hơn bất ?

COCA COLA?

Phải ! COCA COLA là thứ giải lao làm hãnh diện cả đến người khiêm nhượng nhứt khi dùng nó.

THUỐC

Cơ thể bải hoải
Thận yếu

Hay đái đêm, nhức đầu mỏi mỏ đau lưng. Di mộng hượt tinh, Sinh lực suy kém, dùng thuốc Bổ Thận

THẬN TRUNG BỬU
LA VAN LINH

Các Chứng Bịnh : Tê thấp Đau xương. Nhức gân, Tê bại, bắn gân, đi đứng khó khăn ngoài da tê tạnh, tê đầu ngón chân, đau nửa thân mình đau lưng nhức mỏi. Già cả hay đêm đau mình khó ngủ, các chứng phong thấp nên dùng :

HOÀN KIỆN ĐƠN
LA VAN LINH

2 loại hoàn một và ngâm rượu Có để bán ở các tiệm thuốc Bắc Tổng phát hành 537 Đồng Khánh Cholon KN, số 606.608 ngày 17.12.63.

SYSTEME JAPONAIS

Tất cả những bộ ngực nhỏ bé, kém nảy nở, sanh đẻ bị chảy xệ chỉ cần mang nịt vú TB Systeme Japonais 45 ngày sẽ nảy nở tốt chắc theo ý muốn (khỏi cần đi mỹ viện) giá 1.900đ ; Bán độc quyền tại Xuân Hòa, 121 trong TAX Nguyễn Huệ có Lan 353D Pétrus Ký. Nhớ xem có chữ Systeme Japonais hãy mua

CUỘC ĐỜI ÔNG ?

Chúng tôi tự ý đăng báo cảm tạ và giới thiệu cụ Tuyển đã trị hết bệnh cho chúng tôi. Ký tên : Giáo sư Viễn Chi 68/32 Vĩnh Viễn, T/S Châu nhơn Toàn KBC 7495 Đoàn Khiêm 120 Lê thánh Tôn.

Tại sao ông kém hạnh phúc Hoặc bị Hượt tinh và bất lực. Đau ngang lưng lạnh nhạt, yếu sức ? Tất cả mọi chuyện thầm kín của ông Ông hãy kể rõ ý mi, đừng mặc rầm mà uổng cả đời người dù 60t cam đoan kết quả 100% ở xa viết thư hỏi cụ Tuyển y sư Dạ Nam. 53 Dạ Nam cầu chữ Y Saigon 8 (Thẳng qua cầu quẹo trái). Tiếp khách cả ngày, luôn Chủ Nhật (nhớ cắt báo này) kèm 50đ tiền tem để trả lời và cho Toa.

Thuốc gia truyền
BỆNH TRĨ VÀ TỬ CUNG
(Có chẩm cứu từ thiện toàn khoa)

Nơi trị ít tốn tiền, kết quả 100 phần trăm. Gia đình tử sĩ miễn phí quân nhân trị nửa phần tiền : trị nội ngoại, mạch lươn, tiêu ra máu mủ so con trẻ bảo đảm trị 5 ngày rụng trĩ ít đau, khi trị vẫn đi làm việc như thường Đặc Biệt tử cung sa, đau dây chằng, huyết trắng chỉ có 500đ.

744 Mặt tiền Phan thanh Giản Saigon ngã 7 đi lên phía bên trái ngang trường học Phan sào Nam.

Thuốc gia truyền
BỆNH ĐAU LƯNG

Trị bệnh chắc chắn 100% đến trị mỗi người hết bệnh có **700đ** mà 20 phút bảo đảm hết bệnh 5 năm không tái lại. Có thuốc thật hay để **mộng tinh xuất tinh lướm, Liệt dương và yếu sinh ý.**

744 Mặt tiền Phan thanh Giản Saigon. ngã 7 đi lên phía bên trái, ngang trường học Phan sào Nam. Cữ trị đau lưng ngày mùng 5-14-23 Âm lịch.

Trừ sạch Cầu !

Dùng Thuốc **BELLA**
Mới phát minh (BETA)
Kết quả mỹ mãn
Có bán tại các nhà thuốc Tây

BỊNH TRĨ
Bịnh Tử Cung

Bịnh tử cung hay Mạch Lươn, đi tiêu ra máu, lòi con trê ra ngoài, trĩ lở ở trong hay ngoài hậu môn, quý bà, quý cô bị huyết trắng ra dầm dề năm này qua năm khác có thai hay hư thai đường kinh không đều khi trồi khi sụt khi đau khi nhọt do tử cung bị yếu.

Đặc biệt đã có thuốc gia truyền Của bà Đông Dược Sĩ NGUYỄN THỊ LONG bào chế. Hỏi bịnh hay khám bịnh miễn phí không lấy tiền

Nhà thuốc VINH XUÂN số 136 Nguyễn Huỳnh Đức Phú Nhuận (qua cầu Công Lý quẹo trái 100m SốK.N 964 ngày 21-8-64.

Con người muốn mau làm nhầu thân thể không nên đớn đau

Trị Thận, suy tinh khí loãng bất lực. Di mộng hượt tinh và bệnh hiếm muộn.

Tim—Phổi —Bao Tử — Ruột — Gan — máu độc —phong độc - thấp độc — tim la hột xoài — bệnh lậu và giang mai — tê bại hạ suyễn — ho ra máu — thiên trụy — nước đái đường— dư máu — Điều Kinh — Bạch Đái— Tử cung— Bịnh trĩ — lỗ mũi — lỗ tai — Cuống Họng— ra mồ hôi mất ngủ, trị bệnh trĩ dùng phương pháp mới.

Thiệt để căn trừ bạch phiến á phiện, điềm nguyệt liên trị phong thấp v.v..

Đông Y Sĩ
TRƯƠNG CHẤN GIANG
Số 13 đường Bạch Văn Cholon kế cận chợ Hoa Bình

Anh Văn Du Học Cấp Tốc

Giáo sư đang dạy tại Hội Việt Mỹ và USAID, tốt nghiệp M.A tại Hoa Kỳ nhận dạy luyện thi cấp tốc khảo hạch Anh Văn cho sinh viên và học sinh du học Hoa Kỳ, Gia Nã Đại, Úc, Tân Tây Lan tháng 9 và tháng 10 niên khóa này. Dạy riêng từng người và từng nhóm. Hỏi Bà Ngọc Bích số nhà 165 Bến Vân Đồn từ 3g-7g hoặc điện thoại 21.150.

Văn phòng Luật sư Phan Thanh Hy
Luật sư Tòa thượng Thẩm
25, Đoàn thị Điểm — Saigon

Lời rao mất bằng khoán

Tờ bằng khoán số 381 Trung Tâm Thủ Đức, tọa lạc tại Thủ Đức đường Thủ khoa Đức, đạt thành OHa 00A56CA của ông Huỳnh Hoa và vợ là Bà Lưu Cầu làm chủ, đã bị thất lạc.

Lời rao này chiếu theo điều 365. Sắc luật ngày 21-07-1925 đăng xin phó bản bằng khoán kể trên.

Đăng lần thứ nhất
Luật sư Phan Thanh Hy

TRẺ EM CAO LỚN TỪ NAY!

LIO11 LÀM TRẺ ĂN NGON MAU LỚN

Nhập cảng lần đầu từ Ý-Đại-Lợi

ĐẠI LÝ : IPC

Số 004. BYT. 14-1-70

NỘ KIẾM CUỒNG HOA

Tân phái võ hiệp kỳ tình của CỔ LONG
VƯƠNG QUỲNH NGÂN dịch

CHƯƠNG HĂM HAI

ĐẾN, ĐI KHÔNG DẤU TÌNH NHÂN TIỄN
BÍ MẬT, THẦN KỲ CỐC «ĐẾ VƯƠNG»

133

Cẩm y đại hán không dám nhìn ngay Hoàng y nhân, liền miệng đáp:

— Thưa không dám, không dám !

Ba người mặc trường bào cùng khom mình tự giới thiệu.

— Tại hạ là Chiến trung Nam xá đệ là Chiến trung Tả và Chiến trung Bắc ở Tứ Xuyên Chỉ vì thục đạo gian nan nên bọn tại hạ phải học võ về vài miếng để đi đường.

Mộng Bạch giựt mình nghĩ thầm:

Ba người này xem không được mất chút nào, không ngờ lại là «Thục Trung tam điều» nổi danh ngang với nhóm Lạp sơn Tam Ưng.

«Cửu liên hoàn» Lâm nhuyễn Hồng cũng báo danh Hoàng y nhân lướt mắt nhìn qua, ra chiều thất vọng thối lui.

Thiết cốt đại sư nói :

— Lệ tự gặp chuyện thê thảm thế này nên làm kinh động đến chư vị. Xin hỏi chư vị 1 câu, hôm nay trong chư vị có ai nhìn thấy tứ sư đệ nói lầm bầm riêng với mình không ?

Đã nghe tăng nhân râu dài tường thuật lại lời của nhóm Hoa Sơn tam oanh nên Thiết cốt đại sư hỏi thế, Lâm Nhuyễn Hồng cố nhớ lúc lâu, đáp :

— Hình như có

— Mỗi thù này bất cộng đái thiên nguỡng mong chư vị gia lòng hiệp nghĩa, tiếp giúp bần đạo một tay để tìm ra tông tích kẻ thù và thu hồi bửu vật lại.

Tăng nhân râu dài đang thê lương hết sức bỗng nói như thét :

— Sư huynh còn muốn nói gì nữa? Mối thù này không thể báo rồi.

— Sư đệ muốn nói ?..

— Chẳng lẽ mãi đến giờ này, sư huynh không biết kẻ thù là ai sao mà còn tính chuyện báo thù ?

Thiết cốt đại sư thở dài, cúi gằm Tân tẩu Ông nhếch cười :

— Lâu rồi nghe danh Thần cơ đại sư liệu việc như thần, hôm nay đã đoán ra ác ma, tại sao không nói cho mọi người nghe với ?

Nghe bao tăng nhân râu dài có biệt danh «Thần cơ», nhóm Hoa Sơn tam oanh bất giác đưa mắt cho nhau và bật cười thầm.

Tăng nhân râu dài tức Thần cơ đại sư nói :

— Ai không chịu trở lại ? Nơi nào có đủ tư cách chế tạo ra Tình nhân tiễn, bộ phải chờ bần nạp nói ra mới rõ sao ?

Tân tẩu Ông ngưng cười, gật đầu :

— Phải rồi, lâu rồi nghe nói cốc chủ trong Đế vương cốc rất thích chơi đồ cổ. Hôm nay nghĩ chắc...

Tân tẩu Ông bỏ lửng song ai cũng hiểu nỗi phần chưa nói. Mọi người thầm nghĩ : Tình nhân tiễn bá đạo như thế, bí mật như thế thì ra là do Đế vương cốc chế tạo. Ngoài Đế vương cốc, còn ai có thể chế được thứ ám khí bí mật ghê gớm ấy ?

Cần biết trong võ lâm, Đế vương cốc là một nơi bí mật nhất. Nơi ở thần bí, chế ra ám khí thần bí thì hợp tình hợp lý quá rồi !

Thần cơ đại sư hỏ dài ;

— Lệ tự bất hạnh lại gặp phải kẻ thù như thế, bằng vào khả năng của đệ tử thì không hòng chống lại Đế vương cốc. Bần nạp cũng không dám yêu cầu chư vị tương trợ. Mà chỉ có cảm kích thạnh tình của chư vị thôi.

Đại sư bỗng gục xuống, không ngừng đập đầu xuống nền binh binh. Mọi người áo não, không biết lấy lời gì khuyên giải.

Chiến trung Nam thở dài, thư thả nói :

— Anh em tại hạ tuy muốn rút dao khỏi vỏ nhưng lực lượng. Ôi, Quý tự đã ám đạ biến, anh em tại hạ không dám làm phiền, xin được cáo biệt.

Hoàng y nhân nhìn quanh, ánh mắt tia ra những tia sáng kỳ dị, lên tiếng nói :

— Định luận như vậy e có chỗ sai! Thần cơ đại sư cả quyết .

— Việc này không thể sai được.

— Cần phải điều tra nhiều hơn nữa mới có thể.

Lời chưa hết, bỗng thấy Triển mộng Bạch thét lên một tiếng, tung thân ra ngoài.

Thiết phi Quỳnh từng thỉnh thoảng liếc chàng, giờ thấy thế cũng thét lên một tiếng toan đuổi theo Nhưng Ẩn dương Diệu kịp giữ tay người sư muội hỏi nhỏ :

— Sư muội muốn làm gì ?

(CÒN NỮA)

LỘI NGƯỢC GIÒNG

(Tiếp theo trang 1)

sau cái vụ 26-8 vừa qua, mọi sự đã «được an bài» cả, Quốc Hội trở nên một khối thuần nhất và đúng như lời tuyên bố. Hành Pháp. Lập Pháp. Tư Pháp chỉ là một, ấy nhất là từ ngày đó, TH không còn nghĩ tới chuyện mò tới Quốc Hội như trước

Có anh bạn hôm rồi rủ TH đi coi cải lương Thấy tự nhiên được bao một chầu coi hát. TH bỗng nổi hứng muốn đi. Coi một lần cho biết, kêu bằng đi trối già Với lại nghe nói có Hùng Cường Thành Được, gì đó đóng tuồng hay lắm. TH muốn nhân dịp gặp tận mặt mấy kép nói chuyện xem sao. Ác một điều là anh bạn lại dặn : vãn tuồng nhớ về nhà ngay, đừng lo cà đợi giáp mặt mấy kép lớn, nhất là chớ có nóng mà vô hậu trường giữa lúc đào kép đang trét son nhồi phấn, vẽ mồm, vẽ mắt, đeo râu ria, đi hia giầy mang bộ đồ mã bước ra sân khấu mần tuồng cho thiên hạ giải khuây Vì cái điều kiện ấy, TH từ chối nằm nhà. Đi coi cải lương chỉ để như thiên hạ, ngồi xa xa nhìn những bộ mặt nuôi son trát phấn ấy thì chán chết

Xin nói ngay câu chuyện cải lương trên đây chẳng ăn nhậu gì với chuyện các ông dân cử ở mục này Có điều TH muốn nói lên tâm trạng chán chường của mình, bây giờ cái gì cũng muốn cho «phủ la cảng» hết trơn.

Ấy đang cái tâm trạng bần thần về cái đó thì sáng nay một ông độc giả tới cầm tờ HB phát hành chiều qua, đăng tin một ông dân biểu đã bị phát giác vận mang thuốc phiện từ Saigon ra Quảng Ngãi trao cho 2 người đàn bà tên Tích và Môn tiêu hụ Lần này ông dân biểu nhét vào khổ 5 ký để phân phối mà chỉ cho 2 mụ mỗi người được có 50 ngàn đồng. hai mụ tức quá bèn đi tố. Ông độc giả nhờ TH tìm coi ông dân biểu nào đây để ông đích thân tới gặp thương lượng TH đã hảo chả còn bụng dạ nào vô Quốc Hội đà la, bèn nghĩ tới 2 trong số 7 ông dân biểu lùn nhất nước là Nhữ văn Úy và Phan xuân Huy, Cả hai ông cùng nổi tiếng ăn ngay nói thẳng, một ông đã đòi bắn dùng đùng vào rốn những kẻ thân Cộng, một ông đòi đấm vỡ mặt những tụ nào đi xe phú de, ăn nói tầm bậy về cái chuyện teo bu gì đạo ấy. Tiếp tục cái công tác làm sạch Hạ Viện này hai ông chẳng khó khăn gì mà chẳng tìm cho ra ông bạn đồng nghiệp nào đó đã chịu chơi nhét thuốc phiện vào khổ đưa từ Saigon ra QuảngNgãi như thế — nếu quả chuyện báo chí vừa loan đi là đúng. T.H đã mua sẵn một vé cải lương Hồ Quảng chờ ông dân biểu đó đi coi. Biết đâu dưới ánh đèn màu, ông lại chẳng nhận ra chính ông !

THIÊN HỒ

Ý DÂN Ý TRỜI

DÂN QUÈN
phụ trách

Hưu bổng lãnh tiền Tam Cá Nguyệt

Saigon, ngày 16-7-1973
Số 31487 /CCB/HB/I
Giám Đốc Nha Hưu Bổng và Cấp Dưỡng
Kính Gởi :
Ông Chủ Nhiệm Nhật Báo Hòa Bình
Số 285 Phạm Ngũ Lão SaiGon

Thưa Ông Chủ Nhiệm,

Trong số xuất bản ngày 21-6-73, Quý Báo có đăng tải thỉnh nguyện của một số Hạ-sĩ Quan đã và sắp giải ngũ xin được lãnh tất 1 lần tiền Hưu-Bổng thay vì chỉ được lãnh hằng Tam-Cá-Nguyệt, Nha HBCD xin trả lời như sau :

— Theo thể lệ hiện hành, tất cả các loại sổ Hưu Bổng và Cấp-Dưỡng chỉ được lãnh tiền từng Tam Cá Nguyệt nên Nha HBCD rất tiếc không thể thanh thỏa thỉnh nguyện trên

Kính chào ông Chủ Nhiệm.
Đại Tá Đinh Xuân Kế
Giám Đốc Nha Hưu Bổng và Cấp Dưỡng

Chiếm đất không được, lại còn cáo gian là Cộng Sản

Vĩnh Bình, ngày 09-8-1973.
Kính gởi Trung Úy Tiểu Đội Trưởng Quân Cảnh Điều Tra Tư Pháp -Vĩnh Bình-
Kính thưa Trung Úy,

Tôi đứng tên dưới đây là Nguyễn thị Hạnh 37 tuổi, căn cước số : 06559981 cấp tại Vĩnh Bình, hiện cư ngụ tại Ấp Chợ, Xã Long Sơn, Quận Cầu Ngang, Tỉnh Vĩnh Bình.

Trân trọng dệ đơn kính trình Trung Úy giải quyết việc như sau :

Nguyên ngày 07/8/1973 tôi có đơn thưa TSI/ Diệp (An ninh Quân đội tại Chi khu Cầu Ngang) về tội dùng súng hăm dọa sát hại gia đình tôi hầu chiếm đoạt phần đất do bính chúng tôi đang canh tác, khi hay tin này, TSI/Diệp muốn trả thù nên y đã cáo gian gia đình chúng tôi liên hệ Cộng-Sản.

Kính thưa TRUNG Úy,

Gia đình chúng tôi vốn dân quê mùa chất phác, quanh năm chỉ biết làm lụng vất vả câu kiếm chút ít gạo thóc về nuôi-dưỡng 6 con còn khờ dại, hơn nữa chồng tôi cũng đã hy sinh vì tổ quốc, mà nay TSI/Diệp vì tư thù nên cáo gian là gia đình tôi liên hệ Cộng Sản.

Thật ra gia đình chúng tôi đã chánh thức sống tại xã Long Sơn trên 20 năm nay, mà quý ông Trưởng Ấp cùng quý vị Xã Trưởng đều biết chắc gia đình chúng tôi là những người dân lương thiện.

Vì vậy nay tôi dệ đơn này kính thỉnh cầu Trung Úy sớm giải quyết nội vụ và giúp đỡ gia đình.-

Trong khi chờ đợi sự minh xét và giúp đỡ, kính xin Trung Úy nhận nơi đây lòng thành kính và sự biết ơn của tôi và gia đình.

Nay kính đơn,

Ý Kiến Dân Quèn

Xin Ty An Ninh Quân Đội Vĩnh Bình cho điều tra nội vụ cẩn trọng để tránh hàm oan cho bà Hạnh.

TIẾP THEO C TRANG 2

như vậy thì bà nhất định phá cuộc hôn nhân của Công Chúa Ann cho bằng được Hoàng Thái tử Charles trả lời đồng ý. Nhưng với một điệu bộ và giọng nói rất hài hước, nhái luận điệu của Hoàng Thái Hậu :«Tôi xin đồng ý sẽ chỉ chọn vợ con vua cháu chúa vì tình yêu của tôi đối với đất nước và vì,.. mối tình của chị tôi».

Kết quả là sau đó ít ngày một bản tuyên cáo chính thức thông báo cho quốc dân mà không bị hội đồng hoàng gia phản đối cũng không bị Hoàng Thái Hậu tẩy chay.

Phản động dư luận Anh Quốc rất tán thưởng cuộc hôn nhân này vì họ cho rằng như vậy tức là quan niệm bảo thủ của lớp người già nua phong kiến đã dần dần phai mờ theo với thời gian. Tuy nhiên vẫn còn một thiểu số chống đối. Điển hình là tờ báo Bảo Thủ Evening Standard ngay buổi chiều khi có tuyên cáo của Hoàng gia đã viết 1 cách mỉa mai châm biếm rằng «Chàng rể Mark Philip là người, có nguồn gốc rất tốt : Tổ tiên chàng là những «ai xúc xích»,(Thân phụ của Mark Philip là 1 nhà sản xuất xúc xích rất lớn ở Luân Đôn,)

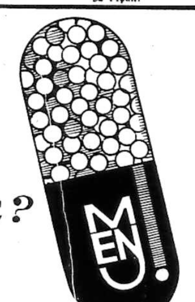

• cảm cúm?
• nóng lạnh?
• nghẹt mũi?
• chảy mũi nước?

dùng ngay

CONTAC 500

— 500 hạt nhỏ li-ti trong 1 viên CONTAC 500 làm giảm ngay tức khắc tất-cả các triệu chứng cảm nặng nhất .
— CONTAC 500 công hiệu liên tục suốt 12 tiếng đồng hồ .
— CONTAC 500 làm hết nghẹt mũi sổ mũi
— CONTAC 500 dược phẩm mới nhập-cảng từ Hoa-Kỳ .
— CONTAC 500 trị cảm công hiệu nhất

SAIGON PUB.

CÓ BÁN KHẮP CÁC NHÀ THUỐC TÂY

K.N.:7/2/QCDP

Thời Trang 73
DÙNG PHẤN SỮA BEL
(Beta-Mini-Make-Up)
— Da trắng mịn trẻ đẹp
— Không cần dùng phấn lót
— Không bắt nắng
— Không mốc, không nổi bợt
— Không hại da
— Cách dùng dễ dàng
Có bán tại các nhà thuốc Tây

BẠN ĐÃ BIẾT CHƯA

TRỊ : MỘNG TINH DI TINH HUỢT TINH — BỔ THẬN TINH BỔI BỔI BỔ SỨC LỰC

Hỏi: tiệm thuốc Vĩnh Hoa

Biếng ăn mất ngủ
REACTIN
— Làm ăn ngon mau đói
— Chóng lên cân
— Dễ ngủ yên
— Trị phong ngứa
Bán tại các nhà thuốc tây.

Sirop BANNOX
TRỊ BAN NÓNG
ĐAU NHỨC — SỔ MŨI — KHÓC ĐÊM — LÀM KINH
Có bán tại các nhà thuốc tây.

Sạch huyết trắng
Rửa âm hộ, cửa mình bằng thuốc LISTICA khử trùng. Hết mùi hôi, hết ngứa, không đau sót có bán tại các nhà thuốc Tây

Có thai... Ụa. Mửa, Bón. Mệt mỏi lưng, có huyết dư, hãy uống thuốc Dưỡng Thai hiệu Nhành Mai. Các tiệm thuốc Bắc đều có bán. Nhà thuốc 498/3 Võ di Nguy Phú Nhuận.
NBYT số 534 ngày 20-11-63.

XO THUỐC XỔ NHÀNH MAI.. Xổ đàm độc, phù nóng nhiệt, lãi kim và trị bón, sau khi xổ rất khỏe khoắn. Các tiệm thuốc bắc đều có bán.
KN. BYT số 535 ngày 20- -63

BẮP THỊT BỊ TEO DO THẦN KINH TÊ LIỆT

ĐỂ HỒI PHỤC MAU HƠN
nhờ uống
uteplex
TRONG THỜI GIAN ÁP DỤNG PHƯƠNG PHÁP VẬT-LÝ TRỊ-LIỆU
uteplex
ACIDE URIDINE 5' TRIPHOSPHORIQUE
THUỐC ỐNG ĐỂ UỐNG CỦA V.B.C. AUCLAIR (PHÁP)
Chủ trị :
TRẺ EM : Yếu Sức . Chậm lớn . Chậm biết đi . Bồi bổ trong thời kỳ đang lớn . Teo bắp thịt
NGƯỜI LỚN : Tuổi Già suy yếu . Nhược sức .
BÁN KHẮP CÁC NHÀ THUỐC TÂY

BỤ BẪM nhờ VITAMULT
1 GIỌT THUỐC : 9 CHẤT ĐỂ MAU LỚN
Rất cần cho TRẺ SƠ SINH.
NHẬP CẢNG TỪ THỤY-SĨ
I.P.C
20/BYT.29-4-71

ĐAU NHỨC CẢM CÚM dừng lại !!!
đã có MAGNO PYROL
TÁC DỤNG NHANH MẠNH BỀN BỈ (12 giờ liền)
I.P.C.
Số 14/BYT/35-72

TRANG ĐẶC BIỆT ĐUA NGỰA

TÁM BẬT MÃ ÔN — CHUNG KÈU — TƯ MÃ THỊNH Phụ trách

Ngựa đăng tên đua kỳ thứ 48 Chủ Nhật 2-9-73

ĐỘ 1

Nếu tái diễn như kỳ về nhì sau cùng Song kỳ hy vọng lắm kế đó Telemaque và Sissi sẽ tranh hạng danh dự. Ngựa còn lại phòng thủ Hồng lý vân

Chúng tôi bàn
Song kỳ — nhất
Sissi — nhì
Telemaque — ngược

Cá cặp
Song kỳ — Tellmoque
— — Sissi
Telemaque — Song kỳ
Đề phòng : Hồng lý vân

ĐỘ 2

Vang xuân nếu ra sân sung túc sẽ ăn dễ dàng giải này.Kế đó Huỳnh lộc và Nữ tài tranh hạng danh dự. Đám còn lại phòng thủ Hoa thái.

Chúng tôi bàn
Vang xuân — nhất
Nữ tài — nhì
Huỳnh lộc — ngược

Cá cặp
Vang xuân — Huỳnh lộc
— — Nữ tài
Huỳnh lộc — Vang xuân
Đề phòng : Hoa Thái

ĐỘ 3

Hai ngựa Mã tấn phong và Hồng đính long có sắc vóc đẹp và mau lẹ có thừa nên sẽ tranh nhau giải này. Thiên lý mã sẽ tranh hạng danh dự đám còn lại Thanh Hiền đáng phòng thủ

Chúng tôi bàn
Mã tấn phong — nhất
Thiên lý mã — nhì
Hồng đính long — ngược

Cá cặp
Mã tấn phong — Hồng d long
— — Thiên lý mã
Hồng d long — Mã tấn phong
Đề phòng : Thanh hiền

ĐỘ 4

Hưng lợi, Kim khánh, Khải Hoàn đăng bán chở nhẹ nên hy vọng đoạt giải. Kế đến phòng thủ Tân việt

Chúng tôi bàn
Hưng lợi — nhất
Kim khánh — nhì
Khải hoàn — ngược

Cá cặp
Hưng lợi — Khải hoàn
— — Kim khánh
Khải hoàn — Hưng lợi
Đề phòng : Tân việt

ĐỘ 7

Nếu tái diễn cử về nhì sau cùng Mazda hy vọng đoạt giải này. Kế đó Bích nga và Nữ phụng là đối thủ của con trên. đám ngựa còn lại phòng thủ Sao mai

Chúng tôi bàn
Mazda — nhất
Nữ phụng — nhì
Bích nga — ngược

Cá cặp
Mazda — Bích nga
— — Nữ phụng
Bích nga — Mazda
Đề phòng : Sao mai

ĐỘ 8

Về nhì thật hay Dạ Lan hy vọng kỳ này đoạt giải kế đó Phương thảo và Anh long là đối thủ sẵn sàng phá rầy. Hoàng hiệp hơn đám còn lại

Chúng tôi bàn
Dạ lan — nhất
Anh long — nhì
Phương thảo — ngược

Cá cặp
Dạ lan — Phương thảo
— — Anh long
Phương thảo — Dạ Lan
Đề phòng : Hoàng hiệp

ĐỘ 5

Mới về nhì Minh luân hy vọng ăn giải này kế đó Hương lan và Thiên Nga là đối thủ con trên đám ngựa còn lại phòng thủ Chiêu cơ

Chúng tôi bàn
Minh luân — nhất
Thiên nga — nhì
Hương lan — ngược

Cá cặp
Minh luân — Hương lan
— — Thiên nga
Hương lan — Minh luân
Đề phòng . Chiêu cơ

ĐỘ 6

Nếu ra sân sung túc Thanh hùng hy vọng lắm. Kế đó là Calypso. Và Đạm xuân là đối thủ. Đám còn lại phòng thủ Hồng phi vân.

Chúng tôi bàn
Thanh hùng — nhất
Calypso — nhì
Đạm xuân — ngược

Cá cặp
Thanh hùng — Đạm xuân
— — Calypso
Đạm xuân — Thanh hùng
Đề phòng : Hồng phi vân

Lời bàn của Hòa Bình và các Báo đua ngựa -- Chủ Nhật 02-9-73

	Độ 1 1000th.	Độ 2 1000th.	Độ 3 1200th.	Độ 4 1200th.	Độ 5 1200th.	Độ 6 1200th.	Độ 7 1200th.	Độ 8 1200th.
MÃ	Song kỳ	V xuân	M t phong	H lợi	H lan	Đ xuân	N phụng	Ph thảo
	Telemaque	Nữ tài	Thanh hiền	Khải hoàn	Thiên nga	Cữu châu	N.C. thành	H hiệp
TH.	Hh. Phi xuân	Huỳnh lộc	H.Đ. Long	Kim khánh	Minh luân	Thanh hùng	Sao mai	Dạ lan
CH.	Song kỳ	Nữ tài	H.d. Long	H. Lợi	H. Lan	C. Châu	N.c. Thành	Ph. Thảo
	Triumph	Nữ lộc	M.t. Thanh	Kim khánh	Thiên Nga	Đạm xuân	Nữ phụng	Dạ lan
CẦU	Telemaque	Huỳnh lộc	Thanh hiền	Diana	Minh luân	Thanh hùng	Sao mai	Huỳnh vân
CÚ	Talemaque	V Xuân	M t. Phong	K. khánh	H. Lan	Đ. Xuân	N. Phụng	Dạ lan
	Song kỳ	Huỳnh lộc	Mai yến	Hưng lợi	Minh luân	Calyoso	Sao mai	H hiệp
CHI	Hh. Phi xuân	Hoa thái	Thanh hiền	Tân việt	Diễm hồng	Cữu châu	Mazda	Ph. Thảo
CÂY	Song hiệp	Hh Lộc	H.d. Long	K. Khánh	Minh luân	T. Hùng	Sao mai	H. Hiệp
DA	Mạnh hùng	Vang xuân	H. Xuân	Hưng lợi	Hương lan	Mã P. Long	Nữ phụng	P. Thảo
SÀ	Telemaque	Nữ lộc	M. tấn Phong	Khải hoàn	Anh kiệt	Đạm xuân	N.c. Thành	Anh long
ĐỨC	Song kỳ	V xuân	M.t. Phong	Kh. Hoàn	H. Lan	C. Châu	N. Phụng	Ph. Thảo
	Hh. Phi xuân	Nữ tài	Thanh hiền	Hưng lợi	Minh luân	Đạm xuân	Lộc mai	H hiệp
HÒA	Mạnh hùng	Nữ lộc	Mai yến	Tân việt	Anh kiệt	Ng.L. Anh	N c. Thành	H vân
HỐC	Hh. Phi Xuân	Nữ tài	Th. Hiền	H. Lợi	M. Luân	Đ. Xuân	Sao mai	Dạ lan
	Song kỳ	Vang xuân	M.t. Phong	Diana	Hương lan	Thanh hùng	Nữ phụng	Ph. Thảo
M.	Triumph	Huỳnh lộc	H.Đ. Long	Kim khánh	Thiên nga	Cữu châu	Mazda	Anh long
TH.	Song kỳ	H Lộc	M t. Phong	H. Lợi	Th. Nga	T. Hùng	N.c. Thành	Ph. Thảo
	Mạnh hùng	Vang xuân	Thanh hiền	Kim khánh	Hương lan	Đạm xuân	Nữ phụng	Dạ lan
ĒU	Hh. Phi Xuân	Nữ tài	Hh Xuân	Tân việt	Minh luân	Calypso	Bích nga	An long

TIẾP THEO — A — TRANG

2)- Gạo trắng số 1 có 25o/o tấm : nguyên bao 12580 đồng, bán lẻ 1 kí 128 đồng 1 lít 107 đồng.

3). Gạo trắng số 1 có 20o/o tấm nguyên bao 12.940 đồng, 1 kí 131đ, 1 lít 109 đồng.

4)- Gạo trắng số 1 có 15o/o tấm nguyên bao 13 100 đồng, 134 đồng 1 kí, 111 đồng 1 kí.

5)- Gạo dài thường số 1 có 20o/o tấm bằng giá với gạo trắng số 1 có 15o/o.

6)- Gạo dài đặc biệt số 1 có 20o/o tấm nguyên bao 13.610 đồng, 139đ một kí. 116 đồng 1 lít.

7)- Gạo trắng Tép số 1 có 15o/o tấm nguyên bao 14.660đ, 149đ. 1 kí 125đ 1 lít.

Như vậy giá gạo lẻ bán tại Đô-Thành cao hơn giá ấn định do Bộ Kinh tế định là 5o/o thay vì 10o/o như đã dự định trước đây.

TIẾP THEO — B — TRANG 1

hai là tiếng nói tranh giành giữa Mỹ và Nga.

Ông Chu cũng tố cáo cựu Tổng trưởng Quốc Phòng Lâm Bưu là một «siêu điệp viên» đã tìm cách ám toán Chủ tịch Mao trạch Đông trước khi chết trong lúc toan trốn khỏi nước.

Các lời tuyên bố trên đã được đưa ra trong bản tường trình trước Đại Hội lần thứ 10 của Cộng đảng Trung Hoa, được triệu tập từ 24 đến 28 tháng 8.

Phần lớn bản tường trình của bạn Chu nhắm gay gắt đả kích Nga sô.

«Chúng ta phải.. chuẩn bị sẵn sàng chống lại mọi cuộc chiến tranh mà đế quốc có thể tung ra, và đặc biệt là 1 cuộc tấn công bất ngờ của đế quốc xã hội xét lại Nga sô chống lại quê hương ta»,

Tại Hanoi tập đoàn lãnh đạo CS BV đã tỏ ra rất dè dặt về cuộc đại hội này của Cộng đảng Trung Hoa. Tuy nhiên, đằng sau thái độ dè dặt này, các quan sát viên nhận thấy có 1 sự thất vọng chua cay.

NHỰT KÝ HÒA BÌNH

(Tiếp theo trang 1)

Tuy nhiên, hôm qua, ngày 28-8, tại một ngõ hẻm đường Nguyễn Trải, Saigon, có ông Liên Gia Trưởng đã đi từng nhà ghi tên những người không đi bầu Những người có đi bầu phải chứng minh bằng thẻ cử tri đã cắt góc có đóng dấu.

Chúng tôi không được biết, việc ghi tên kể trên nhằm mục đích gì ?

Vậy xin nhà báo làm ơn giải thích cho chúng tôi biết, để đỡ thắc mắc :

— Phải chăng trong luật bầu cử ngày 26-8 có bắt buộc đi bầu, và có quy định các biện pháp chế tài, mà chúng tôi không được biết ?

— Nếu luật không buộc đi bầu, thì việc đi từng nhà ghi tên những người đi bầu và không đi bầu nhằm mục đích gì ? để thưởng những người đi bầu, hay để phạt những người không đi bầu ?

— Việc ghi tên những người không đi bầu,là do lệnh cấp của trên, hay do Liên gia trưởng tự ý làm?

Xin cảm ơn ông trước, và kính chào.

Một độc giả

NGUYỄN VĂN NĂM

X X
X

Theo tất cả các luật lệ liên quan đến cuộc bầu cử ngày 26-8 vừa qua, không hề có điều khoản nào bắt buộc cử tri phải đi bầu. Do đó, tất nhiên cũng không có quy định các biện pháp chế tài đối với những người không đi bầu.

Tiết lộ của độc giả Nguyễn văn Năm trong thư thắc mắc trên, là một điều lạ. Nhà báo đã phái ký giả đi kiểm chứng. Kết quả : đúng là có người đi từng nhà ghi tên những người đi bầu và không đi bầu tại đường Nguyễn Trải.

Nhà báo cũng không hề biết việc ghi tên này nhằm mục đích gì. Và do lệnh trên hay cấp dưới tự ý làm.

Vậy nhà báo xin đại diện độc giả, kính nhờ quý vị hữu trách giải thích dùm. Sự giải thích này rất cần thiết, để tránh cái trường hợp lạm dụng. Ví dụ, lỡ có kẻ mạo nhận, đòn dằn, sách nhiễu những người không đi bầu, thì sao ?

TIẾP THEO — 1 — TRANG 1

phù thủy của VN.

Cả Phạm Nhan cha Tàu mẹ Việt quê Hải - Dương Khi lớn lên theo cha về tàu Người cậu ruột của Phạm Nhan là 1 thầy phù thủy danh tiếng nên Phạm Nhan học được nhiều phép thuật kỳ lạ, có thể ẩn hình và thu ếm được nhiều người.

Khi ở Bắc Kinh, Phạm Nhan thường tàng hình vào trong cung cấm thông gian với Tam Cung lục Viện của Vua nhà Nguyên. Mãi về sau, một vị Đại Thần của Vua Nguyên mới dùng phép thuật, đất trói được Phạm Nhan, bị giam trong ngục, chờ ngày đem ra chém thì Thoát Hoan bị hụt trận ở VN phải chui vào ống đồng khiêng chạy về Tàu !

Phạm Nhan được tin này mới xin được làm người hướng dẫn đạo binh xâm lược của Mông Cổ vùa VN vì Phạm Nhan là người sanh đẻ ở Hải Dương.

(Còn nữa)

TIẾP THEO — 2 — TRANG 1

hạn của ông đã do một Sắc lệnh do Tổng thống ký đồng thời cử ông Nguyễn phú Đức, phụ tá Ngoại vụ của Tổng thống giữ chức quyền Ngoại trưởng. Trong Sắc lệnh này không nêu rõ thời gian nghỉ gia hạn của ngoại trưởng Lâm

Theo một nguồn tin thông thạo, ngoại trưởng Lâm đã trình diện Thủ tướng Khiêm vào ngày thứ Ba vừa qua để trình bày về trường hợp của ông và Thủ tướng đã trình vấn đề này với Tổng thống Bởi vì sự trở lại nhiệm sở của ngoại trưởng Lâm chỉ có thể được hợp thức nếu có 1 Sắc lệnh hủy bỏ sự đề cử ông Đức trong chức vụ «quyền Ngoại trưởng.»

Cho tới nay chưa có một quyết định nào của tổng thống về sự rút lại việc đề cử ông Đức.

Trong khi ấy thì vị «Quyền Ngoại trưởng» đã trình bày to a diện chính sách đối ngoại của V.N.C.H trong cuộc phỏng vấn của báo chí Việt Nam và Ngoại quốc tại bộ Ngoại Giao hôm thứ Năm là dấu hiệu cho thấy có vẻ như ông còn ngồi lâu dài ở Bộ Ngoại Giao.

Và ngay sáng hôm sau (31-8) nha Báo Chí Bộ Ngoại - Giao phổ biến những nét chính của cuộc phỏng vấn trong 1 bản tin nhưng đã không còn dùng đến chữ «quyền» lại càng làm tăng thêm ý nghĩa của sự ngồi lại bộ Ngoại Giao của ông Đức.

Có tin nói là sự ngồi lại của vị Cố Vấn của Tổng Thống sẽ tiếp tục cho đến khi có cuộc « cải tổ Nội Các » trong vài tháng tới vì Ông Đức đã được đề nghị làm Đại sứ ở Bỉ.

TIẾP THEO — 3 — TRANG 1

phương tiện và nhân viên giảng huấn nên thời gian để sinh viên lấy chứng chỉ cao học và văn bằng Tiến Sĩ Đệ Tam Cấp, tương đối nặng nề hơn Ông Tổng Trưởng N ô Khắc Tỉnh cũng đã xác nhận là Hội Đồng Xét Giá Trị Văn Bằng chỉ ấn định tương đương giữa các văn bằng về phương diện nhập ngạch quốc gia, còn việc tuyển dụng và xét định giá trị thật sự của mỗi văn bằng hoàn toàn thuộc thẩm quyền của Đại Học và các cơ quan xử dụng khác.

Sau đó, Hội Nghị đồng ý việc thiết lập 1 Ủy Ban để nghiên cứu sâu rộng hệ thống giáo dục đại học của các quốc gia trên thế giới nhằm xét định giá trị thật sự của các văn bằng. Ngoài ra, Hội Nghị cũng nhận thấy là cơ cấu và chương trình giáo dục đại học ở Việt Nam, đặc biệt là tại các Phân Khoa còn duy trì hệ thống cũ, cần được sắp xếp lại để phù hợp với các tiêu chuẩn quốc tế hiện nay hầu giúp đỡ sinh viên VN du học về ngành Cao Học và giải quyết trong tương lai vấn đề tương đương bằng cấp giữa VN và các quốc gia khác

Phiên họp đã kết thúc hồi 18g30 cùng ngày.

TIẾP THEO — 4 — TRANG 1

Ông Koba đã khởi công tìm kiếm 1 cách triệt để rách đây 3 tháng tại khắp các nơi có tai nạn phi cơ trong nước Cuối cùng, ngày 15-7 vừa qua, ông đã tìm ra nghĩa trang của phái bộ truyền giáo Sainte Jeanne d'Arc gần Bossako ngôi mộ của vị cựu Hoàng với lời bi ký như sau :

« Tôi ý thức là đã phục vụ nước Đại Pháp như đã phục vụ xứ sở mình ».

Tai nạn phi cơ khiến Hoàng thân Vĩnh San, tức cựu Hoàng Duy Tân, Trung tá của Lực Lượng Giải Phóng Pháp (của De Gaulle) chết thảm xảy ra tại Cộng Hòa Trung Phi là quốc gia của TT Bokassa. Tai nạn đã gây ra 9 tử vong.

TIẾP THEO — 5 — TRANG 1

qua hãng xuất cảng ghi nhận ở at là dây điện và sắt thép và quân dụng phế thải, nhưng qua tuần lễ kế tiếp đến ngày 19-8 đã tạm ngưng Các loại hàng thuộc thực phẩm, quế, lông vịt và linh tinh cũng được xuất cảng ở mức độ bình thường.

Tính chung, kể từ đầu năm 1973 đến nay VNCH đã xuất cảng đủ loại hàng hóa và có thể thu về 51 508.572 đô la, hay 25 tỷ 754 triệu 286 ngàn đồng VN theo hối xuất 500đ/MK

TIẾP THEO — 6 — TRANG 1

Chánh quyền Quảng Ngãi đã thông báo cho chính quyền địa phương và gia đình, làng xóm của anh Võ Hạnh biết ngày giờ quan tài đựng thi hài anh Võ Hạnh về đến nơi !

Khi xe ngừng lại, một Trung đội Nghĩa Quân đã trực sẵn,khiêng quan tài của anh Võ Hạnh từ đó về đến nhà anh Võ Hạnh cách đó trên 1cs l

Đám tang thiệt cảm động, những tiếng khóc bi thảm của người mẹ mù lòa của anh Võ Hạnh làm nhiều người nhỏ lệ !

Gia đình anh Võ Hạnh đã coi ngày chôn cất anh Võ Hạnh. Đáng lẽ thi hài của anh Võ Hạnh được chôn vào ngày 31-8-73 nhưng vì thầy coi cho biết, ngày đó là ngày xấu, ngày trùng tang không chôn được nên dành chôn vào ngày hôm sau là ngày 1-9-73 tức là ngày mồng 5-8 Âm Lịch

Lễ động quan được cử hành hồi 8giờ sáng ngày 5 âm lịch Đất chôn cất anh Võ Hạnh là đất ông, ở ngay Gò Giữa.

Đặc phái viên Hòa Bình đã phối hợp với Trung Đội Nghĩa quân và khối Chiến Tranh Chính Trị Quảng Ngãi để xin đất và lo thủ tục chôn cất anh Võ Hạnh.

TIẾP THEO — 7 — TRANG 1

chính phủ KPC vừa gởi thêm 1 đơn vị nhảy dù tới đây tiếp viện.

Bộ tư lệnh Khmer còn cho biết là Cộng quân đã dùng bộ đội tấn công đồn Oniro, ở cách Kompong Cham gần 5cs về phía đông bắc, khiến sáu binh sĩ Khmer bị mất khả năng chiến đấu.

Ngoài mặt trận sôi động Kompong Cham, trong ngày thứ sáu quân Khmer đỏ tái ấn công đập thủy điện trên sông Prek Thnot, ở gần quốc lộ 4. Trong khi đó, quốc lộ 4 đường tiếp tế quan trọng của Nam Vang cũng vẫn bị cắt đứt tại cây cầu Kohasaing. Hiện quân chính phủ tiếp tục mở các cuộc hành quân giải tỏa tuyến quốc lộ này.

TIẾP THEO — 8 — TRANG 1

chứng minh cho y thấy rằng VNCH không phải là kẻ bán nước như phía M.T G P. tưởng. Thực ra đất nước này đã bị CS cấu kết với thực dân chia cắt và bán đi từ năm 1954.

Sau câu trả lời này Võ đông Giang đã phản ứng như đã nói ở trên.

Tướng Hiệp và phái đoàn VNCH đã tỏ ra thực bình tĩnh trước hành động cực kỳ vô lễ của Võ Đông Giang nhưng đã biểu tỏ thái độ một cách cương quyết và nói với phía bên kia hãy xét lại thái độ, tư cách và hành động rừng rú của mình.

Trong một hội nghị, không thể áp dụng lối đánh võ từng như họ thường quen làm mà phải tôn trọng tối thiểu một số qui luật của thế giới văn minh,

Người ta đang chờ đợi một số biện pháp thích ứng của VNCH sau sự kiện trên. Được biết, VNCH đã bác bỏ việc đưa các ký giả vào họp báo thường lệ sáng thứ bảy 1-9-73 với MTGP và coi như là phản ứng đầu tiên của vụ rắc rối này.

TIẾP THEO — 9 — TRANG 1

chính sách của TC đối với quân Khmer đỏ đã bị hạn chế phần nào vì chính quyền Bắc Kinh muốn phát triển những mối liên lạc tốt đẹp với Mỹ

Giải thích về lý do khiến Cộng Sản KPC đình trệ cuộc tổng tấn công Nam Vang, Sihanouk nói rằng quân Khmer đỏ phải dời kế hoạch tổng tấn công vì bị thiếu vũ khí nặng và đạn dược.

Trong khi đó tại Nam Vang hôm thứ sáu, các viên chức KPC chưa có phản ứng gì đối với những lời tuyên bố kể trên của Sihanouk.Họ chỉ yêu cầu Thông tấn Xã UPI nào cho chính phủ KPC bản văn cuộc phỏng vấn và cho biết sẽ phản ứng sau về vấn đề này.

Mặt khác, vào hôm thứ sáu, Tổng thống Lon Nol đã gửi cho ông tổng thư ký hội nghị phi liên kết 1 bức thư nói đừng phản đối việc chính phủ hoàng gia thống nhất quốc gia KPC có thể sẽ được thu nhận làm thành viên của hội nghị.

Ngoài ra, tại Saigon, phát ngôn viên Bùi bảo Trúc hôm thứ Sáu cảnh cáo là nếu vào tháng 12 sắp tới, quân Khmer ở tổng tấn công Nam Vang với sự yểm trợ quân sự trực tiếp của CSBV, theo lời tuyên bố của Sihanouk, thì đó sẽ là 1 hành động vi phạm hiệp định Ba Lê.

Phát ngôn viên nói rằng : «như đã lập lại nhiều lần, nếu việc này trực tiếp đe dọa nền an ninh của VNCH và nếu chúng tôi cảm thấy cuộc ngưng bắn và nền hòa bình tại VN bị đe dọa, chúng tôi sẽ có những biện pháp đề tự vệ».

TIẾP THEO — C — TRANG 1

tăng như hiện nay,do đó việc ngưng áp dụng thuế Trị giá Gia Tăng là một biện pháp cần thiết.

Ông Bình nêu lên con số thiếu hụt ngân sách quốc gia năm 1973 là 160 tỷ, để kêu gọi mọi người ý thức hiểm họa của nạn lạm phát. Hướng về các cử tọa trong giới tư pháp, Ông Bình mong mỗi cơ quan tư pháp sớm rút ngắn thời gian xét xử 400 hồ sơ các vụ vi phạm luật thuế mới để cơ quan thuế vụ có thể xúc tiến việc truy thu cho ngân sách quốc gia.

Ông nói thêm là ông mong cơ quan tư pháp qui định thủ tục rút ngắn thời gia xét xử mỗi vụ vi phạm thuế vụ còn từ 7 ngày đến nửa tháng

TẠP GHI

(Tiếp theo trang 1)

Nhưng ở Mỹ cũng như ở VN hiện hay, «đặc quyền hành pháp» chỉ áp dụng cho các cấp từ Bộ Trưởng đến Tổng thống mà thôi, chớ không áp dụng cho các nhân viên cấp dưới. Ở VN, muốn truy tố các cấp bậc từ Bộ Trưởng trở lên phải đưa ra Đặc biệt Pháp Viện sau khi có sự chấp thuận của 2/3 dân biểu và nghị sĩ.

Hiện nay, ở VN, các dân biểu và nghị sĩ được quyền «đặc quyền tài phán». Muốn truy tố một dân biểu hay nghị sĩ phải có sự chấp thuận của Viện sở quan (tỷ số 2/3).

Nhưng các dân biểu và nghị sĩ phạm pháp quả tang, cơ quan tư pháp có thể bắt giam ngay, không cần xin phép Quốc Hội.

Nay các ngài Đô, Tỉnh, Thị trưởng đề nghị ban hành văn kiện buộc cơ quan tư pháp phải hỏi ý kiến hoặc được sự chấp thuận của «Thượng cấp» mới có quyền bắt các viên chức địa phương phạm pháp, kể cả trường hợp phạm pháp quả tang.

Nếu đề nghị này được chấp thuận, các Đô, Tỉnh, Thị Trưởng, Quận Trưởng và Xã Trưởng trở thành nhân vật «number one» trong quốc gia. Đặc Quyền miễn tài phán dành cho họ còn rộng lớn hơn đặc quyền tài phán dành cho các dân biểu và nghị sĩ. Họ xứng danh mà Tổng Thống đã đặt cho họ. «Tổng Thống địa phương »

Xin các dân biểu và nghị sĩ sửa. . . . . .

(Tự dục)

Phân ưu

Rất đau lòng được hung tin :

Trung Sĩ NGUYỄN VĂN CHÂU

Đại Đội 50/TĐ5ND đã vĩnh viễn ra đi khỏi đại Gia Đình Mũ Đỏ ngày 27-8-1973.

Thành thật chia buồn cùng chị Châu các cháu và Thân Quyến Cầu chúc hương hồn anh CHÂU sớm về nước Chúa

Trung úy Trần văn Trung
Trung Sĩ 1 Phạm văn Phương
Hạ Sĩ Quan và Binh Sĩ Đại Đội 50/TĐ5ND

Phân ưu

Được tin buồn :

CỤ ÔNG NGUYỄN ĐĂNG CAO

ĐỐC HỌC HỒI HƯU

NGOẠI TỔ của Trung tá TRẦN TỰ LẬP, Chỉ Huy Trưởng Cảnh Sát Quốc Gia Quận 10, quy tiên tại Tây Ninh ngày 28-8-73.

Thành kính phân ưu cùng tang quyến và Trung Tá, xin cầu chúc hương hồn Cụ Ông sớm tiêu diêu miền Cực Lạc.

Trung-Tá NGUYỄN-HỮU-CÓ
Đặc-Khu-Trưởng kiêm Quận-Trưởng
và Quận-Cán-Chính Quận 10

Chúc mừng

Được hồng thiệp của anh chị Bác Sĩ TRẦN VĂN CHI báo tin lễ thành hôn của cháu

TRẦN VĂN DIỆP
đẹp duyên cùng cô
NGUYỄN KIM EM

thứ nữ Ông Bà NGUYỄN VĂN TƯỚC ở Đại Lộ Bạch Đằng Gia Định

và lễ vu qui của cháu :

TRẦN THỊ HIỀN
đẹp duyên cùng cậu
LÊ XUÂN THẢO

thứ nam bà trưởng phò LÊ VĂN CHIỂU, 12 rue des Mottiés-92 Fontenay aux Roses (Pháp).

Hôn lễ sẽ cử hành ngày 26-9-1973 tại Paris.

Thành thật góp vui với Anh Hai, Chị Hai và chúc các cháu hạnh phúc trọn đời.

Ông Bà NGỌC LINH

Chúc Mừng

Nhận được Hồng thiệp báo tin mừng :

Thiếu úy Phi Công **NGUYỄN ĐỨC CHUYÊN**

Thành hôn cùng

người đẹp **VŨ THỊ VẼ**

Hôn lễ sẽ cử hành tại Saigon ngày 2 9-1973.

Thiếu Tá Phi đoàn Trưởng cùng các bạn Phi đoàn 112 thành thật Chúc Mừng Tân Lang và Tân Giai Nhân trọn đời Hạnh Phúc.

Cao 9 Ho

Trân trọng kính trình Quí Vị cao niên, một dược phẩm tân kỳ đặc biệt, chuyên trừ thấp diệt phong, lại rất bổ thận, bảo đảm làm cho Quí Vị phục hồi được sức mạnh dẻo dai thuở còn thanh niên.

Xin cam đoan đây là một loại cao đặc biệt nấu bằng xương của 9 con Hổ biến chế với kỹ thuật tối tân, triệt để giúp cho Quí vị có tuổi tránh được nạn bất lực và đau lưng mỏi gối.

Thứ cao hổ cốt quí báu này bán tại số 11, đường Thủ Khoa Huân Saigon.

KÍNH THỈNH

Khóa 2 Sĩ Quan Thủ Đức lưu ý

Để thắt chặt giây thân hữu giữa anh em đồng khóa và thực hiện những mục tiêu đã được Ban Quản trị niên khóa 1973-1974 đề ra thân ái mời các bạn cư ngụ tại Saigon-Cholon-Giađịnh-Biênhòa đến tham dự buổi sinh hoạt tập thể—có dùng cơm—được tổ chức lúc 19g ngày 15 9-73 tại Câu Lạc Bộ Không Đoàn Yểm Cứ, Căn cứ Không-Quân Tân-Sơn-Nhứt,

Mỗi phần đóng 1.000đ - Xin đóng trước ngày 12-9-1973.

Trong tương lai, sẽ có những buổi sinh hoạt tập thể tương tự tại Saigon cho các anh em vùng BKTĐ—Biên hòa, và tại các tỉnh nơi có trụ sở các Ban Đại Diện Quân Khu cho các anh em ở xa.

Địa chỉ liên lạc :

1) Trần ngọc Huyên, 8 Thống Nhất, Saigon — ĐT 92911
2) Bửu Trang, Bộ Quốc Phòng, 38 Gia Long, Saigon — ĐT QS 40519 DS 20750
3) Nguyễn văn Phiến, Tổng Nha TC và TTQP, 38 Gia Long, Saigon ĐT QS 40573 DS 23482

Khu đất kỹ nghệ bán

Bán hai thửa đất liền nhau, có đường xe lửa Saigon—Biên Hòa xuyên qua, nằm trong vùng hoàn toàn an ninh sát bên trong Xa lộ vòng đai Saigon, ngay chỗ ngã 8 (rất tiện cho việc đi lại khắp nơi) của 4 con đường giao nhau : 1) xa lộ vòng đai Saigon 2) thiết lộ Saigon Biên Hòa, 3) đường vào trung tâm Thủy Quân Lục Chiến, 4) đường số 25.

Rất thích hợp cho việc thiết lập cư xá, vừa ở vừa chăn nuôi, vừa tiểu công nghệ, hay là thiết lập cơ sở công kỹ nghệ hoặc chăn nuôi đại quy mô.

Đất : Tư hồ rộng 41 716m2, mặt tiền có chừng 264m giáp ngay Xa lộ, rất vững chắc, cao ráo, bằng phẳng xây cất ngay không phải bồi đắp thêm đất mới.

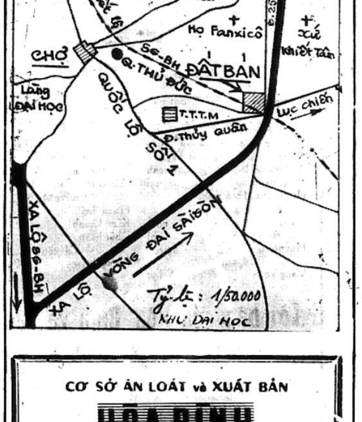

Hỏi các đấng Rô-mê-ô và Duy-Lét !

Ta phán cho các ngươi biết rằng : « Vào ngày 4 tháng 9 dương lịch tới đây, là ngày . . . Văn Nghệ Tiền Phong sẽ phát hành số đặc biệt về :

«TÌNH YÊU» Các đấng nhớ vỗ cho bằng được nếu muốn YÊU nhau đúng phép ! .. »

Lời răn dạy của Thánh LOVE

BÁNH TRUNG THU **ĐỒNG-HƯNG-VIÊN Nhắn Tin**

Chúng tôi nhận được nhiều thư từ, Điện tín nhiều nơi của các Đại lý và quý khách thường xuyên xin trân trọng thông báo :

Để tránh sự ngộ nhận và nhầm lẫn Tên Hiệu gần giống nhau, thuộc thương với bản hiệu như thường duy nhất chỉ có một hiệu sản xuất :

Bánh Trung Thu Đồng-Hưng-Viên (ESCALIBR D'OR HANOI CŨ)

23 PHAN CHÂU TRINH
(Cửa Tây Chợ BẾN THÀNH) SAIGON

TIN CẦN BIẾT

Xem Tử Vi mà đoán rõ Công Danh Tình Duyên 1 cách chính xác như : Làm nghề gì tiến hay thối, thời gian nào thay đổi Năm nào có gia đình, tương diện địa vị Tình tình người bạn đường ra sao ? Mấy lần lập gia đình Sanh được mấy con mấy trai mấy gái ? Đứa nào nên hư ? Có nhà cửa sự nghiệp không, Ngoài ra ghi rõ vận hạn cho đến ngày giờ chết một cách bảo đảm chính xác và đã được tín nhiệm và rõ, tiếng hiệu nay trong mọi giới.

Chỉ có GIÁO SƯ GIA CÁT HỒNG Số 239 Trần quốc Toản Sg là người mới dám quyết đoán rõ ràng những điều ghi trên trong cuốn tử vi dẫn giải trọn đời của quý vị.

ĐÓN COI KỲ TỚI

★ Đại Siêu Phẩm Quyền, Cước Thời Đại :

LANG, HỒ TRUY SÁT

DEATH COMES IN THREE)

— Câu chuyện ly kỳ của Một Tử Thần đòi nợ máu với sự góp mặt của hàng chục Nam Nữ Tài Tử nổi danh nhất của Màn Ảnh Trung Hoa qua các vai trò độc đáo :

— TRƯƠNG XUNG vừa là Đạo Diễn vừa là diễn viên xuất sắc trong những trận Ác Đấu khốc liệt bằng Quyền, Cước Không Thủ Đạo với các Tuyệt Chiêu khác, lạ, cực kỳ rùng rợn chưa từng thấy...

— ĐẶNG QUANG VINH, tay «Bụi Đời» dao hoa Quyền, Cước võ song chuyên nghề bảo vệ các Em Gái Bán Bar.

— HỒ YẾN NI Gái Bán Bar vô cùng quyến rũ

— KIM PHI, Gái Si Tình cực kỳ Kiêu Gợi

— TRẦN HẠO, tay « Đồ Bát » Khét Tiếng Sở Khanh

— Hợp cùng : BẠCH ƯNG, TẠ HIỀN, ĐIỀN PHONG, CAO VIỄN, KIM XUYẾN, LÝ CÔN.

— Ly Kỳ, Hấp Dẫn, Táo Bạo, Ác Ôn nhứt trong các phim đồng loại, Màn Ảnh Đại Vĩ Tuyến—Tô Màu

Sẽ trình chiếu kể từ THỨ BA 4-9-73 Tại 7 Rạp Thủ Đô

Đại Nam - Casino
Hưng Đạo (SAIGON)
Kinh Đô (TÂN ĐỊNH)
Victory-Đô Thành
Palace

CÔNG TY ĐƯỜNG VIỆT NAM

NHA THƯƠNG MẠI

Cáo thị đấu thầu lần thứ IV khẩn hạn

Công Ty Đường Việt Nam cần cung cấp 921 100 bao, tới và ít Polyéthylène.

— TRỊ GIÁ ƯỚC LƯỢNG

35.712.300đ00 (Ba mươi lăm triệu bảy trăm mười hai ngàn ba trăm đồng).

— KÝ QUỸ TẠM :

595 205đ00 (Năm trăm chín mươi lăm ngàn hai trăm lẻ năm đồng)

— NGÀY GIỜ VÀ NƠI MỞ THẦU :

15 giờ ngày 12 tháng 09 năm 1973 tại trụ sở Công Ty Đường Việt Nam 34—35 Bến Vân Đồn Khánh Hội Saigon.

— NƠI THAM KHẢO ĐIỀU KIỆN SÁCH :

Nha Thương mãi Công Ty Đường Việt Nam (Phòng Mãi Dịch Khảo Giá) tại địa chỉ trên trong những ngày giờ làm việc.

— NƠI NẠP HỒ SƠ DỰ THẦU :

Nha Thương Mãi CTĐVN (Phòng Mãi Dịch Khảo Giá) trước giờ mở thầu.

SAIGON ngày 27 tháng 08 năm 1973
CÔNG TY ĐƯỜNG VIỆT NAM
GIÁM ĐỐC THƯƠNG MÃI
NGUYỄN KHẮC THÀNH

Trung Học Tư Thục HIẾU NGHĨA

Số 54 TỰ ĐỨC ĐAKAO — GP số 7293'GD/TT ngày 6-10-72

5-9 Khai giảng các lớp mới từ mẫu giáo đến 12ABC

Trích danh sách giáo sư

TRIẾT VIỆT : Lữ Hồ—Cao Bá Vũ—Hoàng Quân—Thuần Nhân
TOÁN : Nguyễn thanh Tâm—Lương Việt Cương—Nguyễn Bình—Nguyễn Đức Quảng—Nhật Quang
LÝ HÓA : Lưu Đức Thuần—Trịnh Quốc Thông—Vũ minh Quân—Nguyễn Thanh Tuấn
SINH NGỮ : Phạm Kim Thư—Lê Văn An—Lê Văn Bông—Lê Văn Vinh
SỬ ĐỊA CÔNG DÂN : Trịnh Ngô—Võ Ngọc Phước

Học phí bán công : 1200 (L12) 800 (L11) 700 (L10 và L9) 600 (L8) 500 (6 và 7)

CHÚ Ý : Đã có lớp 12C tối dành cho Quân Nhân, Công chức và học sinh chương trình Pháp

12A TOÁN - LÝ - HÓA 12A
(BUỔI CHIỀU - NGÀY CHẴN LẺ)

Nhật - Quang

(54 TỰ ĐỨC ĐAKAO ★ T.H HIẾU NGHĨA)

5-9

Điểm dạng : Ô Nguyễn thanh Tâm
Giải tích : Ông Nguyễn Bình — Ô. Nguyễn đức Quảng
Xác xuất - Thống kê : Ô Nhật Quang
Vật lý : Ô Vũ minh Quân — Ô Trịnh quốc Thông
Hóa Học : Ô. Vũ minh Quân—Ô. Nguyễn thanh Tuấn
(Đặc biệt ban C học đủ môn buổi tối)

CƠ SỞ ẤN LOÁT và XUẤT BẢN

HÒA BÌNH

397, Lý Thái Tổ SAIGON ĐT 25.809

Nhận in : SÁCH, BÁO, DANH THIẾP, THIỆP CƯỚI, ẤN PHẨM CÔNG TƯ KỸ NGHỆ VÀ THƯƠNG MẠI.

ĐẸP
NHANH
ĐÚNG HẸN

XEM TRANG 2 :

Ăn tục nói phét

Anh Tám phụ trách

Đọc và cổ động Hòa Bình