Do anh Võ Phi Hùng Cựu HS Petrus Ký (67-74) tặng Kho Sách Xưa Quán Ven Đường (Từ microfilm Thư Viện Đại học Cornell)

NĂM THỨ TÁM ● BỘ MỚI SỐ 1496 ● THỨ BA 28-8-1973 ● 1-8 QUÝ-SỬU

8 TRANG 35đ

hòa bình

CHỦ NHIỆM – CHỦ BÚT : TRẦN-DU (MINH TÂN) GIÁM ĐỐC : TRẦN-HỮU-QUỲNH

TÒA SOẠN TRỊ SỰ VÀ QUẢNG CAO : 397 ★ LÝ THÁI TỔ ★ SAIGON ★ Đ.T 25.809 – 52.409

VĂN PHÒNG LIÊN LẠC và TY QUẢNG CAO 235 – PHẠM NGŨ LÃO – SAIGON Đ.T. 99801

SỢ BỊ KIỂM KÊ SỐ DỰ TRỮ, THƯƠNG GIA VỘI XUỐNG MIỀN TÂY

tẩu tán lúa

– Đặt thêm trạm kiểm soát việc chở lúa gạo lên thủ đô

SAIGON 27-8 (HB) — 1 số đại thương lúa gạo trong Cholon phần lớn là Hoa kiều đã cấp tốc đi xuống miền Tây không phải để quan sát tại chỗ tình hình lúa gạo hay giá cả tại gốc mà chính để lo tẩu tán gấp số lúa gạo họ đã dự trữ tại đây trước chiến dịch kiểm kê lúa gạo của Chánh Phủ.

Tin từ các thương gia mể cốc Thủ đô cho hay, có 1 số đại thương gia Hoa kiều nhiều tiền đã bỏ tiền ra vét lúa tại 1 số tỉnh ở miền Tây từ nhiều tháng nay rồi trữ lại để cho xay nhỏ giọt do sự khan hiếm gạo hầu tăng giá gạo thật cao để trục lợi. Một số thương gia khác đã mượn tiền của Chánh - phủ để thu mua gạo cho Chánh phủ nhưng lại lấy tiền vay mua bán gạo kiếm lời hoặc trữ lúa để đầu cơ mà không chịu giao đầy đủ số gạo đã ký giao kèo phải giao cho chánh phủ cũng lo tẩu tán lúa gạo dự trữ như một số đại thương.

Theo tin các thương gia mể cốc, thì do những biện pháp mạnh của chánh phủ áp dụng tại miền Tây nhất là kiểm kê lúa gạo ồn trữ, bắt buộc những thương gia còn trữ lúa nhiều phải đem ra xay gấp để tung gạo ra thị trường giao ngay cho Chánh phủ cho đủ số gạo thế chấp, số thương gia nói trên sợ lòi mặt nên phải vừa lo «chạy lúa» vừa lo đỡ đòn tại địa phương bằng cách chia lúa gạo cho 1 số tiệm lúa gạo ở địa phương, phân tán trong 1 số nhà máy xay hay nông dân lâu nay mua bán lúa với họ.

Tin cho hay, biện chức trách địa phương đang tìm cách chận ngăn sự tẩu tán này để gom lúa, xay khẩn cấp chở lên thủ đô nhập kho an toàn cũng như tiếp tế ra miền Trung.

Trong khi đó tin từ Bộ Kinh Tế cho hay tại địa phương, cuộc kiểm kê lúa gạo gần như đã hoàn tất, có thể có sót lọt 1 số hoặc có thể có sự mờ ám của các thương gia và 1 vài viên chức địa phương. Có thể sẽ có sự kiểm tra nội vụ.

Mặt khác, để sự kiểm soát lúa gạo từ miền Tây chở lên thủ đô, ngoài trạm kiểm soát Phú Lâm, một trạm kiểm soát mới được đặt thêm ở ngã ba xa lộ Đại hàn và đã bắt đầu hoạt động.

Trận võ mồm Nga-TC tới mức dữ dội nhất

❑ Trung Cộng đã kích Nga nói dối trắng trợn hơn Nga Hoàng ngày xưa.

MẠC TƯ KHOA (T.P.H.) — Cuộc đấu khẩu công khai giữa Trung cộng với Nga nhằm giành quyền lãnh đạo các nước không liên kết hôm Chủ Nhật đã đi đến mức thù hận sâu xa khi Mạc Tư Khoa cáo buộc các nhà lãnh đạo của Bắc kinh là tìm cách ngự trị Á châu bằng nguyên tử, trong khi Bắc kinh diễn tả các nhà lãnhđạo điện Kremlin là những Nga hoàng mới còn nói dối trắng trợn hơn các Nga hoàng đời xưa.

Trong một bài báo then chốt biểu hiện phản ảnh quan điểm của các nhà lãnh đạo cao cấp nhất ở Kremlin tờ báo Pravda trong số ra ngày chủ nhật đã viết như trên.

Đề cập đến các cuộc thử bom khinh khí của Trung cộng, tờ Pravda viết : Những người theo chủ nghĩa Mao từ lâu đã coi chiến tranh như là 1 trong những phương tiện chính để đạt các mục tiêu chính trị trên trường quốc tế.

Lời tố cáo gay gắt các tham vọng của Trung cộng về nguyên tử và quyền lãnh đạo thế giới đệ tam xây

XEM TIẾP 6 TRANG 8

KẾT QUẢ SƠ KHỞI BẦU CỬ BÁN PHẦN TV

LD MỘT HẠNG 1
LD HAI HẠNG 2
LD BA HẠNG 3
LD BỐN HẠNG 4

SAIGON 27-8 (HB).— Đúng như dự đoán trước đây của giới quan sát chính trị, cuộc bầu cử bán phần

XEM TIẾP 7 TRANG 7

TƯỚNG LƯU VONG PHOUM NOSAVAN LẬT TẨY ĐẢO CHÁNH LÀO

VỌNG CÁC 26-8 (AFP). — Phoumi Nosavan, nguyên phó thủ tướng Lào và hiện sống lưu vong tại Vọng các đã trao cho phái viên AFP 1 tài liệu ông vừa nhận được từ Vạn tượng chứng minh những sự bất nhất và những uẩn khúc trong vụ đảo chánh hụt ngày 20-8 vừa qua tại Lào.

Theo tài liệu ấy thì vào đêm đó tất cả các chính trị gia quan trọng, kể cả Thủ tướng đời chỗ ngủ. Viên Tướng chỉ huy Không quân cũng đã ngẫu nhiên rời căn cứ Không Quân Wattay tối đó.

Những sĩ quan biện diện đã để cho Tướng Thao Ma xâm nhập vào căn cứ và chỉ huy họ mà không chống cự.

«Các tù nhân biện nay ở đâu ? Ai đã bị họ sát ? Tại sao người ta đã hạ sát họ lập tức ? Phải chăng vì không muốn họ nói ? Nhân dân Lào có quyền đòi hỏi được biết sự thực.

XEM TIẾP 5 TRANG 8

ĐS Thái Lan ở VNCH tuyên bố về tình hình chính trị Nam VN

THỎA HIỆP 3 THÀNH PHẦN CÒN XA VỜI B.V: CHUẨN BỊ ĐÁNH LỚN Ở CAO NGUYÊN

★ Cố vấn nội vụ Melvin Laird của TT Nixon : Mỹ có thể nói chuyện với Sihanouk.

VỌNG CÁC, 26-8 (AFP) — Những hy vọng đạt được một thỏa hiệp về 3 thành phần tại VN rất xa vời. Đại sứ Thái lan tại VNCH đại tá Patana Payakanitbi đã tuyên bố như trên.

Các tin tức cho biết là hiện đang có sự tập trung quân CSBV tại vùng Cao Nguyên, nhằm chuẩn bị cho một cuộc tấn công chiếm những vùng đất mới tại miền Nam VN. Do đó hy vọng đạt được 1 thỏa hiệp rất mong manh.

Theo Đại Sứ Patana, sự kiện là MTGP không kiểm soát 1 thành phố lớn nào dùng làm căn cứ đã làm giảm bớt các hy vọng của họ, mặc dù họ đang kiểm soát 1 phần tỉnh Quảng Trị và 1 vài vùng ở tại miền Nam.

Laird : Hoa Thịnh Đốn có thể nói chuyện với Sihanouk

NỮU ƯỚC 26-8 (AFP). — Ông Melvin Laird, cựu bộ trưởng Quốc Phòng và hiện là cố vấn đối nội của TT Nixon vào ngày Chủa nhựt trong 1 cuộc phỏng vấn trên Tivi đã tuyên bố Chánh phủ Mỹ «có trù liệu tới những cuộc thương thuyết về vấn đề Kampuchia», nhưng ông Laird đã từ chối không chịu nói rõ bao giờ sẽ thương thuyết như thế nào. Ông chỉ nói rằng Tòa Bạch Ốc sẽ nghiêm chỉnh cứu xét những đề nghị của nghị sĩ Mike Mansfield về vấn đề KPC.

Trong tuần qua, nghị sĩ Mansfield đã tuyên bố chấp thuận những ý kiến của Sihanouk về công việc mưu tìm hòa bình cho KPC.

Ông Laird cũng nhắc lại rằng đường lối của TT Nixon đối với KPC, là muốn thương thuyết hòa

XEM TIẾP 8 TRANG 8

Tổng-Thống Việt-Nam Cộng-Hòa Nguyễn-Văn-Thiệu và Phu nhân sáng ngày 26-8-73 đã đi bỏ phiếu tại Tòa Đô Chánh

Các GS Đại Học Văn Khoa họp phiên đặc biệt

Giới khoa bảng nội hóa phản đối bằng Mỹ lên giá

SAIGON 27-8 (HB) — Theo nguồn tin thân cận Đại Học Văn khoa Saigòn, Hội Đồng Văn Khoa đã họp chiều ngày 23-8. Trong phiên họp, Hội đồng đã xét đề nghị chấp nhận văn bằng MA của Mỹ tương đương với bằng Tiến sĩ đệ III cấp.

Sau một hồi thảo luận, H.Đ. Văn Khoa đã biểu quyết, kết quả có một phiếu thuận, ba phiếu trắng và 24 phiếu chống đề nghị trên.

Các Giáo sư Văn Khoa đã nêu ra các lý do uy tín nền Đại Học VN, quyền lợi của S.V. quốc nội và học trình đối chiếu của 2 văn bằng MA và tiến sĩ đệ III cấp của VN để bác bỏ đề nghị trên.

Được biết, học trình của Sinh Viên để được cấp phát Văn Bằng Tiến Sĩ Chuyên Khoa tại Đại Học Văn Khoa Saigon gồm có : 3 năm cử nhân, 2 năm Cao học và 2 năm Tiến sĩ, Đây là thời gian tối thiểu. Trung bình thì phải mất từ 8 đến 9 năm.

Trong khi đó, học trình của văn bằng MA tại Hoa kỳ là 4 năm gồm có 2 năm BA và 2 năm MA. Như vậy, nếu xé về học trình thì không thể kể MA tương đương với Tiến sĩ đệ III cấp tại Văn khoa được.

Mặt khác, [illegible] Tiến sĩ đòi hỏi một cố gắng sáng tạo và phát minh, chớ không chỉ là 1 sự thâu thập, sắp xếp và trình bày tài liệu như 1 tiểu luận của MA.

Trong cuộc họp của Hội đồng văn khoa, khi đề cập đến vấn đề này, Giáo sư Bùi xuân Bào đã trả lời 1 số thắc mắc và nói là hiện đề nghị này vẫn còn trong tình trạng tham khảo và chưa có quyết định dứt khoát. Do đó, Viện Đại Học

XEM TIẾP 1 TRANG 7

BẦU CỬ NĂM NAY CŨNG CÓ KHIẾU NẠI

▽ Trưởng Ty Hành Chánh Gia Định phủ nhận tin có thay đổi thùng phiếu.

SAIGON 27-8.— Ông Võ Ngọc Chương, Trưởng Ty Hành Chánh tỉnh Gia - Định chiều qua, cho hay không có việc sửa đổi thùng phiếu tại tỉnh này như lời đồn đãi.

Trong cuộc tiếp xúc với phóng viên VTX, ông Trưởng Ty Hành Chánh, là viên chức phụ trách phòng phiếu chánh tỉnh Gia Định đã cho biết như trên.

Ông Trưởng ty hành chánh nói [illegible] phòng phiếu của Tỉnh quá đầy, nên nhân viên trách nhiệm đem thêm thùng phiếu khác vào phòng, còn các thùng phiếu kia vẫn còn để trong phòng.

Trong khi đó, ông Võ thành An Trưởng cơ sở Dân Vận Tỉnh Gia Định chiều nay cho biết kích thước của thùng đựng phiếu năm nay cũng bằng như những lần bầu cử trước, năm nay phòng bị lọn, nên thùng phiếu quá đầy và chật.

XEM TIẾP 3 TRANG 8

THỜI NGANG DỌC... NAY CÒN ĐÂU

Khi nước trong bụng mới ra chừng năm ba lít, Võ Hạnh có vẻ khoẻ khoắn dễ chịu. Nhưng khi nước ra nhiều hơn, Võ Hạnh đã cảm thấy đuối sức, ít hy vọng qua khỏi...

Hình trên : Võ Hạnh với nét mặt mệt nhọc, đang nhìn tấm hình anh thời chưa bị bịnh, mà anh đã nhờ phái viên HB tại [illegible].

Phái viên HB tiếp tục theo sát diễn tiến căn bệnh hiếm có trên thế giới

Võ Hạnh bỗng nhiên bị đuối sức vì nước bụng chảy ra quá nhiều

▽ Thều thào với phái viên HB, Võ Hạnh sợ không đủ sức chịu đựng thêm nữa.

Buổi sáng (26-8-73) tôi vào thăm anh Hạnh, anh nói 1 cách mệt nhọc

— Tôi đuối sức quá rồi chị Duyên ơi, tôi mệt quá rồi, suốt đêm không ngủ được.

Chị Hạnh chỉ chai dex rose 1.000 CC và nói :

— Từ 7 giờ đến giờ (8g30) hơn 8 chai nước, nước ra nhiều ảnh mệt. Chị Hạnh ngồi dưới chân anh Hạnh anh nói rất ít mỗi lần cần gì anh đưa tay vẫy vợ lại thật gần.

Anh Hạnh than :

— Hôi hám quá.

Nước chảy ra, mùi thối tỏa ra cả phòng. Ướt cả drap. Anh Hạnh đuối sức thực sự. Không biết anh có thoát khỏi tay tử thần hay không.

Chị Hạnh với chiếc khăn nhỏ màu xanh chị chậm nước vàng từ người anh Hạnh chảy ra suốt ngày đêm. Nước này có mùi thật khó chịu. Một bà nuôi bệnh nói với chúng tôi :

— Cũng may mà 4 đứa con chị Hạnh đã gởi rồi, nếu mà chúng nó ở đây chị làm sao săn sóc anh ấy được. Chị ấy bảo với tôi vào đây chị ấy đi theo, nhờ có báo Hòa Bình giúp đỡ, chứ ở ngoài nó chị chỉ để con nhỏ lớn ở nhà với ba, vừa bế em vừa nấu cơm vừa lo cho ba. Chị phải đi bán ở ngoài chợ để kiếm 1 ngày mấy trăm mà nuôi ảnh.

Vào trong này không ai giúp chắc là chết. Chị bà tiện lắm, đâu có dám ăn gì.

Đúng như người đàn bà nuôi bệnh nói, chị Hạnh rất bà tiện, thật ra thì tại chị nghèo quá, chị chẳng có tiền để mà dùng. Mỗi bệnh nhân có một chiếc bàn gồm có mấy ngăn, nhưng bàn của anh Hạnh chúng tôi chẳng thấy có một trái cam nào, hoặc vài thứ trái mà bệnh nhân có thể dùng được.

Buổi sáng nào phóng viên HB cũng vào thăm anh Hạnh, quí vị ân nhân gởi quà đến tòa soạn, thì một giờ sau, quà đó có thể đến tận tay anh Hạnh. Nếu quí vị gởi một trái cam hay một hộp bánh HB cũng sẽ sáng chuyển giao ngay.

Đã xẹp một nửa

Sáng 27-8, theo sự ghi nhận của phái viên Hòa Bình cái bụng bự của anh Võ Hạnh đã xẹp 1 nửa. Nước vào tiếp tục chảy ra. Hôm qua 26-8 Võ Hạnh đã được vô ba bịch máu và anh cảm thấy vô cùng mệt nhọc

NHẬT KÝ

BÚT LÔNG

ĐỀN MẠNG

Theo tin cách đây hai ngày, Bộ Quốc Phòng Mỹ cho hay : kết quả cuộc điều tra về vụ bỏ bom lầm tại Neak Luong, bên Kampuchia, đã chấm dứt : lỗi lầm do sự sơ sót của nhân viên giữ Radar trên một chiếc B 52. Anh này quên bấm nút đúng lúc, để bộ máy Radar tự động điều khiển bộ phận thả bom, khiến bom rơi xa mục tiêu 12 cây số. Gây thương vong hơn 400 thường dân : hơn 100 chết, hơn 200 bị thương.

Phi cơ B.52, vốn được coi là loại oanh tạc cơ chiến lược chính xác nhất. Vụ bỏ bom lầm ở Neak Luong là tai nạn thảm khốc nhất của loại phi cơ này.

Tai nạn xảy ra đúng một tuần trước ngày Hoa Kỳ ngưng oanh tạc KPC, theo một đạo luật của Quốc Hội Mỹ.

Mười ngày sau tai nạn, Đại Sứ Mỹ tại KPC đã ký một thỏa ước bồi thường cho các nạn nhân. Tổng số tiền được xử dụng vào việc gọi là bồi thường này, chưa tới 200 000 Mỹ kim. Chưa bằng giá 10 trái mìn dùng để phong tỏa hải phận BV hồi năm ngoái.

Không phải tất cả gần 200.000 Mỹ kim trên, dùng để chia cho các nạn nhân. Theo thỏa ước, 40 000 Mỹ kim dùng vào việc tái thiết bệnh viện Neak Luong, 70.000MK để trang bị bịnh viện này. Chỉ có khoảng từ 65 ngàn đến 90.000 Mỹ kim dùng để bồi thường cho thân nhân hơn 400 nạn nhân thương vong.

Tính đổ đồng, không phân biệt chết hay bị thương, mỗi nạn nhân chỉ được bồi thường cỡ 200 Mỹ kim.

Hơn nửa tháng trước vụ B.52 ném bom lầm ở Neak Luong, đã xảy ra một vụ cướp phi cơ làm sôi nổi dư luận. Một chiếc phi cơ khổng lồ, loại Boeing 747 của hãng Hàng không Nhật, trên chở hơn một trăm hành khách, đã bị bọn không tặc đánh cướp, bay loanh quanh trong 4 ngày. Cuối cùng, sau khi thả hết hành khách và phi hành đoàn tại phi trường Benghazi, phi cơ đã bị phá nổ tan tành.

(XEM TIẾP TRANG 7)

TẠP GHI

TÚ GÀN

CÂU CHUYỆN GẠO

Câu chuyện gạo đã gây khá nhiều rắc rối. Theo tài liệu thống kê của nhà nước thì năm 1972 và 1973 số lúa sản xuất vào khoảng 6.500.000 tấn mỗi năm, xay ra gạo được vào khoảng 3.500. tấn.

Số tiêu thụ tối đa hàng năm không bao giờ tới 3.000.000 tấn. Như vậy mỗi năm ta phải thừa 500.000 tấn để xuất cảng. Thế mà năm nay, với số gạo nhập cảng và gạo sản xuất, ta vẫn lo thiếu hụt. Tại sao có chuyện lạ đời như vậy ?

Nhà cầm quyền đã đưa ra 2 giả thuyết, giả thuyết thứ nhất là cộng sản thu mua lúa của ta và giả thuyết thứ 2 là các gian thương đầu cơ.

Giả thuyết thứ nhất, nếu đúng đi nữa thì số thu mua của VC không đến nỗi khiến gạo thiếu hụt vì quân số VC ít và ta kiểm soát gắt gao. Giả thuyết thứ 2 có lẽ đúng.

Ông Phạm Kim Ngọc đã đích thân đến miền Tây để lo chuyện thu mua gạo, nhưng kết quả không bao nhiêu.

Hôm 24-8-73, Tổng Thống phải đích thân xuống Cần Thơ, triệu tập 16 quan đầu tỉnh lại, ra lệnh phải thu mua cho đủ số gạo cần thiết. Các quan đầu tỉnh liền trả lời : «Thưa

(XEM TIẾP TRANG 7)

TỔNG TRƯỞNG QUỐC PHÒNG MỸ TUYÊN BỐ

Để vừa lòng Bắc Kinh Mỹ rút khỏi Đài Loan

▽ Schlesinger không tin CS thắng dễ dàng ở KPC

HOA THỊNH ĐỐN : 26-8 (UPI). — Ngày Chúa Nhật, bộ trưởng quốc phòng Mỹ James R. Schlesinger tuyên bố, Mỹ rất có thể sẽ giảm thiểu số quân của mình tại Đài Loan. (sự hiện diện của quân đội Mỹ tại Đài Loan là một nguyên nhân xích mích giữa Mỹ và Trung Hoa)

Ô. Schlesinger cũng cho biết rằng ngày thứ bảy, một trận tấn công của C.S. vào Kampuchia đã bắt đầu, nhưng các lực lượng của Kampuchia đang đạt nhiều thành tích tốt đẹp. Ô Schlesinger tuyên bố CS sẽ không «thắng dễ dàng» như nhiều người đã tưởng tượng, sau ngày Mỹ ngưng oanh tạc KPC.

Trong một cuộc phỏng vấn trên Tivi, phóng viên đã dựa vào lời thông báo tuần rồi rằng Mỹ đã lập tức bắt đầu việc hồi hương 8 phần trăm trong số 42.000 quân Mỹ đóng tại Thái Lan, để hỏi ông

XEM TIẾP 2 TRANG 8

Bom nổ ở Thánh đường 200 giáo dân bị thương

LUÂN ĐÔN 27-8 (BBC) — 1 vụ bom nổ bên ngoài 1 Thánh đường Công giáo tại Bắc Ái Nhĩ Lan khiến khoảng 200 người bị thương, ít nhất 3 trong số người bị thương được biết là trọng thương. Trái bom này đã được dấu trong 1 chiếc xe hơi và đã nổ khi các tín đồ Công giáo từ trong thánh đường ra. Cảnh sát Anh tin rằng những vụ bom nổ do đám người mệnh danh là quân đội Cộng hòa Ái Nhĩ Lan. (IRA)

TẤT CẢ CHUYỆN LẠ CHUNG QUANH VỤ

ĐẦU NGƯỜI MÌNH BÒ

— đặc biệt của HB —

Thầy phù thủy Đội Lứ gởi thư cho anh Sở

XXIIV- Thầy Đội Lứ là một thầy Phù Thủy nổi tiếng trong vùng, không mấy ai là không biết ! Thầy Đội Lứ lại có tánh tinh nghịch, thường ngồi trong quán ở đầu đường gần chợ, thấy cô gái nào xinh đẹp nhưng vênh váo hoặc lẳng lơ, thầy Đội Lứ hay trêu, nhứt là những cô gái đi chợ mua thức ăn về, thường bị thầy Đội Lứ trêu, lấy thức ăn đó bảo chủ quán nấu ăn, nhậu với rượu !

Một buổi thầy Đội Lứ đang ngồi uống rượu trong quán trông thấy 1 cô gái xách một chiếc đầu heo từ chợ đi về thầy Đội Lứ cười hỏi người chủ quán :

— Nhà có đầu heo bán không chú?

— Dạ thưa thầy Đội làm gì có đầu heo cho được !

— Tôi có đầu heo cho luộc bộ nghen !

— Dạ...

Cô gái đi chợ xách chiếc đầu heo đi qua, thầy Đội Lứ hốt hoảng la :

— Trời ơi cô kia mang đầu người làm gì đó ? Chết rồi...

Cô gái giựt mình nhìn xuống thì quả là đầu người, nhe răng khủng khiếp. Cô gái hốt hoảng vứt ngay cái đầu người thét lên bỏ chạy nhưng khi chiếc đầu người lăn long lóc thì là chiếc thủ lợn. Thầy Đội Lứ cười thanh thách bảo chủ quán :

— Chú ra nhặt cái thủ lợn vào đây mà luộc đi...

Lối chơi tinh nghịch của thầy Đội Lứ như thế nên danh tiếng của thầy càng vang vọng ! Người nhà anh Sở [illegible]

XEM TIẾP A TRANG X

NS Mansfield tin Lon Nol sẽ bị lật, nhưng CS không chiếm nổi KPC

Giao tranh K.P.C. lên cao nhất Sihanouk mong Mỹ hậu thuẫn

★ Theo Tạp chí Pháp, Sih[illegible] (TPH) — Hôm chủ nhật Cộng quân vừa cắt đứt thêm quốc lộ 1 đường tiếp tế sống còi của Nam vang, trong khi bộ tư lệnh KPC loan báo vừa đạt được 1 chiến thắng lớn nhất kể từ ngày 15-5 đến nay tại mặt trận quốc lộ 1.

Các phóng viên chiến trường cho biết trên Q.L. 4 quân chính phủ đã bị cộng quân đánh bật khỏi đồn Mahasing cách Nam Vang 58cs về phía tây.

Vào rạng sáng Chủ nhật đồng thời đồn Phum Thoot hiện đang bị đe dọa rằng nổ Tính chung 24 binh sĩ Khmer đã bị thương vong và 5 bị mất tích trong các cuộc giao tranh tại quốc lộ 4 nối Nam Vang với Kompong Som, hải cảng nước sâu duy nhất của Kampuchia

Viên Sĩ quan chỉ huy trưởng đồn Mahasing ước lượng có khoảng 1000 Cộng quân hoạt động trong vùng này.

Trong khi đó, bộ tư lệnh Khmer loan báo giao tranh trên khắp lãnh thổ KPC đã lên đến mức độ cao nhất trong những ngày qua kể từ khi không lực HK ngưng oanh tạc KPC.

Mặt khác, hôm Chủ nhật, tại Bale

XEM TIẾP 4 TRANG 8

CỰU PTT KỲ KHÔNG ĐI BẦU

SAIGON 27-8 — Theo hãng thông tấn Reuter ghi nhận, một người vắng mặt đáng kể trong cuộc bầu cử ngày 26-8 là Cựu Phó TT Nguyễn Cao Kỳ. 1 trong các phụ tá của Ô. Kỳ nói rằng Cựu phó Tổng thống không thể đi bầu vì đã bị thương từ ngày thứ sáu ở nông trại của ông ở trên Cao nguyên, khi một thùng xi măng rớt trúng đầu.

Ông Kỳ đã rút khỏi chính trường từ sau khi rút lui trong cuộc bầu cử Tổng Thống hồi 1971.

Tin thông thạo cho biết Cựu Phó TT Kỳ hiện đang trồng khoai mì tại đồn điền của ông ở Khánh dương một vùng đồi núi cách Nha Trang 60 cây số.

KỂ TỪ NGÀY 1-9 văn phòng liên lạc quảng cáo nhựt báo HÒA BÌNH dời về địa chỉ : 105 Võ-Tánh Saigon 2 ĐT 90669

Từ chức NS làm NT, từ chức NT để ứng cử

Sau khi đắc cử thắng lợi Ô. Lắm sẵn sàng trở lại CP

SAIGON 26-8 (UPI) .— Ngoại Trưởng Trần Văn Lắm cho thấy là ông có thể trở lại chính phủ của Tổng Thống Thiệu sau khi ông được bầu vào Thượng Viện.

Trong một cuộc họp báo bất thần sau khi đầu phiếu, Ô Lắm nói, nếu TT Thiệu «cần đến sự hợp tác của tôi 1 lần nữa trong Hội đồng Tổng trưởng, thì tôi sẽ xin tạm ngưng hoạt động tại TV».

Ô. Lắm nói ông và liên danh của ông đồng ý với các chính sách của Ô. Thiệu về các vấn đề tái thiết, phát triển và giải ngũ quân đội, nhưng như vậy không có nghĩa là hạ đương nhiên chấp thuận mọi đề nghị của Tổng Thống.

«Chúng tôi đã có những khó khăn trong Chính phủ, tỷ như về vấn đề thuế khóa. Chúng tôi đã bất đồng ý kiến về cách thực hiện chính sách thu thuế. Do đó tôi không thể hứa trước là chúng tôi sẽ hoàn toàn đồng ý [illegible] và khi người ta bắt tay vào việc thực hiện, thường có những chi tiết cần phải được bàn cãi, những chi tiết mà chúng tôi không đồng ý với nhau

124 VỤ VI PHẠM NGƯNG BẮN TRÊN TOÀN QUỐC

181 thương vong ngày bầu cử quanh cố đô Huế bị pháo và mìn

✱ Số thương vong nặng nhất tại Bình Định

SAIGON 27-8 (PT) — Đã có tới 181 người của đôi bên thương vong trước và ngày trong ngày bầu cử bán phần Thượng nghị viện được bộ tư lệnh quân sự và phát ngôn viên chính phủ loan báo chiều Chúa Nhật.

Trong số 124 hoạt động quân sự và khủng bố của Cộng Sản khắp toàn quốc được tính từ 6.00 giờ sáng ngày thứ Bảy cho tới 12g00 trưa ngày Chúa Nhật, đáng kể nhất là trận đánh đẫm máu trên Cao Nguyên VN ở phía Tây Tây Bắc tỉnh lỵ Kontum lối 11 cây số

Phát ngôn viên quân sự, trong tả Đồ Việt loan báo 56 cộng quân bỏ xác trong một trận đánh khởi sự từ lúc 9g15 ngày Chúa Nhật nghĩa là sau giờ chính thức bỏ phiếu được 2g15 phút.

Không có chi tiết nào về trận đánh được báo cáo song phải được coi là trận đánh lớn thứ nhì trên Cao Nguyên kể từ sau ngày ngưng bắn 28.1 vừa qua. Trận đánh lớn nhất có 89 cộng quân bị hạ xảy ra hôm 21-8 ở phía Tây Bắc tỉnh lỵ Pleiku.

Phía VNCH có pháo binh yểm trợ đã đẩy lui cộng quân trong khi họ phòng thủ vị trí được coi là điểm chiến lược quan trọng trong hệ thống phòng thủ bị xã Kontum

Phía VNCH chỉ có 5 binh sĩ bị thương trong trận này nhưng đã tịch thu được 26 súng cộng đồng và cá nhân

Khủng bố

Liên hệ tới cuộc bầu cử, phát ngôn viên Chính phủ loan báo có 5 vụ do Cộng quân chủ động diễn ra ở các tỉnh Quảng Ngãi, Định Tường, Chương Thiện, Kiến Hòa và Bình Định.

Trong số các vụ này, trầm trọng nhứt là hai cuộc tấn công vào địa điểm đầu phiếu tại tỉnh Bình Định đã khiến cho 5 cán bộ XDNT thiệt mạng. 14 người khác bị thương trong số này có 10 cán bộ XDNT, 2 cảnh sát, 1 thường dân và 1 Trưởng ấp.

Gia tăng áp lực Huế

Một trong những sự kiện quân sự đáng chú ý trong thời gian có cuộc bầu cử là phía Tây Cố Đô Huế tiếp tục chịu áp lực của Cộng quân qua các cuộc pháo kích liên tiếp bằng đại bác 122 ly, một loại đại bác có thể bắn xa trên 20cs.

Cũng trong khu vực Huế, cộng quân đã giật mìn 1 chuyến xe hỏa ở 20cs đông đông nam quận lỵ Phú Lộc khiến cho hai nhân viên hỏa xa bị thương và 15 thước đường rầy hư hại.

LỘI NGƯỢC GIÒNG

THIÊN HỎ

NGẤT NGƯ

Hôm rồi, nhân nói đến chuyện TT Thiệu nổi nóng đập bàn trong phiên họp kinh tế tại Cần Thơ, TH đã nói người dân muốn ông nổi nóng mãi, bởi hy vọng cái nổi nóng của nhà lãnh đạo quốc gia có «ép phê» hơn cái rồi rồ của người dân.

Quả là cái nổi nóng có «ép phê» thật, «ép phê» tức thời, khi các ông đầu tỉnh miền Tây bị cật vấn dữ quá về chuyện cố tình giữ gạo lại, không chịu bán nhiều cho ông Kinh tế, đã «dạ, dạ», hứa kỳ này nhà em sẽ cho xuất kho đều đều và cú xuất kho đầu tiên gởi ngay về Saigon sẽ là hơn năm chục ngàn tấn. Hôm qua, theo tin báo chí thì có thể tới 5 ông đầu tỉnh sẽ bị khiển trách và có ông sẽ bị thay thế, cũng chỉ vì cái thái độ tà tà, lơ lửng trong vấn đề tiếp tế gạo cho Thủ đô. Cú đập bàn và cái nổi nóng của nhà lãnh đạo quốc gia có tác dụng kể sơ sơ là như thế. Với những biện pháp mới như kiểm soát các lộ trình xe chuyên chở gạo, như lập một chạn ở ngã ba xa lộ Đại Hàn để tránh các xe gạo chạy đi Tây Ninh mà áp phe với con buôn biên giới, như đốc thúc cho các nhà máy xay lúa hoạt động không ngừng để có đủ gạo cung cấp cho Tổng Cục Tiếp Tế v.v... với những biện pháp cấp thời ấy, quả rằng vấn đề gạo đã được nâng lên hàng quốc sách và sự lo lắng của người lãnh đạo quốc gia thực sự to lớn và nặng nề như thế nào. Gạo có còn khan hiếm nữa không — thực sự hay giả tạo — giá gạo có chịu tụt thang hay không, trong bao lâu và tới mức nào, cái ấy thời gian sẽ cho biết.

(Xem tiếp trang 7)

CHỈ VÌ GHEN, LIZ TAYLOR VÀ BURTON ĐÃ BỎ NHAU

Thế là Elizabeth Taylor và Richard Burton đã chính thức bỏ nhau ở La Mã kết thúc 1 chuyện tình khởi đầu, cũng tại La Mã năm 1962.

Cuộc tình duyên Liz Taylor - Richard Burton đã từng gây sôi nổi dư luận thế giới điện ảnh cách đây đúng 11 năm. Hồi ấy, 1962, khi đóng vai chính trong phim Cléopatre, Liz Taylor đã nổi danh là một nữ tài tử thượng thặng rồi. Trái lại tên tuổi Richard Burton chưa mấy ai biết tới. Trong phim này Richard Burton giữ vai Marc Antoine, đóng cặp với Liz Taylor.

Tiếng sét ái tình đã nổ đúng vào thời gian này. Liz lúc ấy đang có ông chồng thứ tư là Eddie Fisher. Còn Richard Burton thì cũng đã có vợ, cô đào Sybil Anderson và có hai đứa con gái.

Vừa gặp nhau anh chị đã quấn quít như keo sơn, mặc cho dư luận đàm tiếu, Liz bỏ chồng, Richard bỏ vợ để lấy nhau.

Suốt trong 11 năm trời chung sống Richard hết sức chiều chuộng Liz nhưng coi chừng cũng chẳng ăn thua gì đối với con người phóng túng lả tình này. Nàng như con ngựa bất kham.

Gần đây Richard đã ghen đến phát điên người lên được vì thấy Liz có nhiều cử chỉ, hành động đáng nghi ngờ. Cho tới khi nàng đóng phim «Mercredi des Cendres» thì mọi sự bùng nổ. Trong phim này Liz đóng cặp đôi với chàng tài tử đẹp trai người Áo tên là Helmut Berger. Chẳng hiểu vì tài năng diễn xuất hay vì cảm tình riêng với nhau mà 2 người này đóng vai trò như thật. Trong phim có nhiều cảnh âu yếm mặn nồng mà Burton cho là quá trớn, chàng đâm ghen, yêu cầu Liz phải bỏ ngang không đóng phim này nữa hoặc ít ra cũng buộc đạo diễn phải thay đổi 1 vài cảnh quá cụp lạc giữa Liz và Helmut Berger. Liz nhún vai không chịu, trả lời «đây là chuyện xi la ma, ghen làm gì» và tiếp tục diễn xuất những màn rất đắm đuối với Berger khiến Burton ghen điếng cả người. Kết cuộc là hai người bỏ nhau.

Gần đây có tin đồn Liz vì mê Lawford nên bỏ Burton, nhưng cả Lawford và Liz đều đã cải chính.

Tin tức mới nhất cho biết có lẽ cả Lawford lẫn Helmut Berger chỉ có tiếng mà chẳng có miếng gì hết. Trong khi ấy thì người ta lại thấy bộ mặt rất mới hiện đang cặp kè rất sát với Liz Taylor.

Tên anh chàng này là Henri Wyaberg, gốc Hòa Lan di cư sang Hoa Kỳ cách đây 20 năm, hiện làm nghề buôn bán các loại xe hơi cũ ở Los Angeles.

Chàng 39 tuổi, Liz 41 tuổi. Trai hơn 1 gái hơn 2, may ra anh chàng này sẽ được cái hân hạnh làm «Người Thứ Sáu (chính thức) Đi Qua Đời Tôi».

Perret, chàng ca sĩ người Pháp, người có 1 cái rốn kỳ lạ. Trong nó không khác gì rốn của mọi người, nhưng có 1 cái lạ là hễ hơi chạm vào cũng đủ làm dương... sự cố... lần...

TIN VẮN

Phát giác một gói chất nổ gần chỗ TT Hoa Kỳ nghỉ mát

LAGUNA BEACH (AP) Giới hữu trách cho hay, một gói chất nổ đã được khám phá thấy trưa thứ Sáu ở sâu dưới nước độ 3 thước gần một khách sạn, nơi phái đoàn báo chí Bạch Cung đặt đại bản doanh, trong thời gian TT Nixon nghỉ ngơi ở San Clemente, California.

Cảnh Sát cho hay, họ đã phong tỏa khu vực sau khi một số trẻ em khám phá ra chất nổ trên, được mô tả là một viên đạn dài 60 phân, ở sâu dưới nước 3 thước gần khách sạn.

Một toán tháo gỡ chất nổ đã được gửi từ căn cứ thủy quân lục chiến El Toro tới đây đem chất nổ đi.

Miếng bánh mì quý giá

AUGUSTA, MAINE (AP) — Thần tài đã chiếu cố hụt một người dân ở đây, tên là Douglas Gardner.

Ông này đang nhai miếng bánh mì thì răn cắn phải một viên kim cương lẫn lộn trong rau xà lát và trứng kẹp trong bánh mì.

Hai vợ chồng mừng quá, chạy vội đến tiệm kim hoàn để nhờ coi giá trị của viên kim cương này. Tới nơi, bà vợ nhìn lại chiếc nhẫn cưới của mình thì thấy viên kim cương ... chiếc nhẫn đã rớt mất lúc ...

Tưởng vớ được món bở, hóa ra lại tốn thêm 1 món tiền cho ông thợ kim hoàn.

Cựu phi hành gia Haise lâm nạn phi cơ

GALVESTON, TEXAS (UPI): — Cựu phi hành gia Fred Haise Jr. sống sót trong một vụ nổ trên phi thuyền Apollo 13, hôm thứ Tư đã lâm nạn trên phi cơ huấn luyện một động cơ có từ thời đệ nhị thế chiến. Phi cơ phát hỏa và ông Haise bị phỏng 50o/o.

Cựu phi hành gia Fred đã được chở vào bệnh viện tại Galveston.

ĐỌC TRANG 7

Nộ Kiếm Cuồng Hoa

Những cảnh diễn xuất mê ly giữa Liz Taylor và Helmut Berger (tài tử người Áo) trong phim «Mercredi des Cendres» đã làm Richard Burton điên lên vì ghen ...

KẺ THÙ VÔ HÌNH CỦA LOÀI HOA

✱ Từ mười năm nay, tại làng Puncknowle, miền Nam nước Anh đã xuất hiện một kẻ thù vô hình chuyên dập liễu vùi hoa (nghĩa đen). Cảnh sát đã nhọc công rình mò tìm kiếm «thủ phạm», nhưng cũng chẳng đi tới đâu, các vườn hoa vẫn bị một bàn tay bí mật tàn phá, không tiếc thương.

Người Anh vốn nổi tiếng là những người yêu thiên nhiên, vạn vật và cây cỏ, hoa lá. Ra công ra sức để tô điểm cho vườn hoa càng ngày càng xinh đẹp đã hầu như là một dân tộc tính cố hữu của họ.

Nhưng tại làng Puncknowle, miền Nam nước Anh, từ mười năm nay đã xảy ra một hiện tượng kỳ lạ mà người ta không biết gọi tên là gì, đành gọi là «kẻ tử thù của loài hoa». Ông Beter Beckett cảnh sát trưởng của làng này đã coi vấn đề này như một vấn đề rất nghiêm trọng và đã quyết tâm tìm cách khám phá ra thủ phạm của những vụ chuyên phá nát các vườn hoa tại làng này, nhưng tất cả đều vô hiệu.

Cứ buổi chiều nay nụ hoa chớm nở, hoặc vườn hồng vườn huệ bắt đầu đơm bông là y như rằng sáng ngày ra tất cả các khu vườn này đều đã bị tàn phá tan hoang bởi một bàn tay vô hình. «Dập liễu vùi hoa» không còn là một câu nói bóng bẩy nữa mà đã trở thành một nghĩa đen cụ thể.

Đầu mùa xuân vừa qua, 800 gốc hoa thập tự trong vườn nhà bà Hilda Laver đã bị bàn tay vô hình nhổ bật lên khỏi mặt đất mặc dầu bà đã biết thân để bảng với hàng chữ như sau: «Xin thương xót loài hoa. Trời sinh ra chúng để tô điểm cuộc đời của chúng ta. Hãy để chúng sống yên. Xin đừng tàn phá». Vô ích.

Liên tiếp trong mười năm

Chuyện không phải chỉ mới xảy ra trong một ngày một buổi mà đã xảy ra liên tiếp 10 năm nay, gây kinh hoàng chấn động cho tất cả mọi người cư ngụ trong vùng này.

Cảnh sát và dân làng đã nhọc công rình mò để tìm cho kỳ ra thủ phạm nhưng tất cả đều vô ích. Buổi chiều vườn hoa còn tươi tốt, Sáng mai mọi thứ đã tơi bời tan nát như vừa có một đạo quân Hung Nô đi qua. Không riêng một ai, không riêng một khu vườn nào. Tất cả đều chịu chung một số phận. Chẳng một cành hoa nào sống yên thân. Đời hoa vốn sớm nở tối tàn, nhưng đời hoa tại làng Puncknowle nay chưa kịp cỗ đã bị tàn phá rồi.

Những nấm mồ tăng sĩ

Hàng chục năm nay làng này đã phải sống trong những cơn nghẹt thở và cho tới hiện nay tình trạng bi thảm này cũng vẫn y nguyên, chưa có gì thay đổi khiến dân làng luôn luôn như sống trong một sự đe dọa bởi bùng trước một kẻ thù vô hình lúc nào cũng như luôn luôn rình rập họ.

Người ta tự hỏi phải chăng đã có sự hiện diện của một hay nhiều linh hồn u uẩn sống luẩn quẩn quanh đây và chỉ chuyên tàn phá những đóa hoa vô tư và vô tội?

Một vị bô lão trong làng này đã cho biết rằng vùng này xưa kia là một giải rừng rồi có nhiều tăng sĩ cư ngụ. Cách đây mười năm người ta đào xới một khu đất tại đây để xây cất nhà cửa, tình cờ đã khai quật được nhiều cổ mộ của các tăng sĩ này. Họ đã từng an nghỉ giấc ngàn thu dưới nghĩa trang nằm dưới chân đồi trải dài khắp làng hàng thế kỷ nay. Ngay buổi chiều đào được các ngôi cổ mộ này thì các thảnh tích trong làng cũng tự nhiên biến mất hết. Ngày hôm sau tất cả hoa lá cỏ cây trong làng bị tàn phá tan hoang bởi những bàn tay vô hình.

Người ta tin rằng chính vì những người đã chết từ lâu, đang yên nghỉ thảnh thơi, tự nhiên bị quấy phá, họ tức giận tìm cách trả thù...

Vì thế cho tới nay làng Puncknowle vẫn cứ phải chịu sống trong cảnh hãi hùng này, chưa biết còn kéo dài cho tới ngày nào.

Lược uốn tóc

Một nhà sáng chế Pháp vừa sản xuất một lược gồm có hai hàng răng đặc biệt dùng để uốn các lọn tóc. Lược này không dùng điện, chỉ để uốn nguội kèm theo với một thứ thuốc. Lược có tên là Loka Kamm. Giá chiếc lược khoảng 3.000đ VN, giá lọ thuốc uốn khoảng 1000đ. Thuốc này chẳng những chỉ có tác dụng làm cho lọn tóc giữ nguyên nếp mà còn giúp làm cho tóc cong nhanh mà lại vẫn giữ được vẻ mềm mại của «tóc thề như tơ lướt trên vai».

Máy đuổi ruồi muỗi

Một công ty Hoa Kỳ vừa sáng chế ra một loại máy nhỏ chuyên dùng để xua đuổi ruồi muỗi và các loài côn trùng nhỏ, đặt tên là Aventi. Máy này chỉ lớn hơn bao diêm một chút xíu nhưng đuổi ruồi muỗi rất tài. Đây là một thứ máy điện tử tí hon, phát xuất ra những siêu âm mà tai ta không nghe được nhưng lại rất chát chúa đối với tai ruồi muỗi khiến chúng phải bay đi nơi khác tức khắc. Máy này được chế tạo rập theo nguyên tắc mà quân đội Hoa Kỳ đã xử dụng tại Việt Nam trước đây để giúp cho binh sĩ hành quân trong rừng sâu tránh bệnh sốt rét rừng rất nguy hiểm.

Kiếng Sexy

Một nhà sáng chế Pháp vừa sản xuất được một loại kiếng đeo mắt thần sầu đặt tên là Lunettes Sexy. Đeo kiếng này, khi bạn xòe bàn tay ra bạn sẽ nhìn thấy tận xương. Trên quảng cáo nhà sản xuất không nói rõ nhưng chắc chắn là khi đeo kiếng này vào mắt bạn sẽ nhìn thấy nhiều thứ hay lắm. Coi chừng mù mắt đấy! Giá rất rẻ, chỉ khoảng 3.000đ thôi!

Khủng hoảng chính trị chỉ vì một bản nhạc Tango

PORTE ALEGRE BRAZIL (UPI). — Một bản nhạc, điệu Tango đã gây nên cuộc khủng hoảng chính trị tại Rio Grande Do Sul thuộc miền cực Nam Brazil.

Đại tá Azamjuba thị trưởng Passo Fundo, một thị xã nhỏ gần Proto Aleger đã bị các phần tử đối lập chánh trị tố cáo ông «phản quốc» vì Ô. Azamjuba đã viết 1 bài bát điệu Tango tên là «Passo Fundo» thuộc loại trữ tình Tây Ban Nha.

Trong 1 bài báo, các phần tử đối lập này viết rằng: «Tango là loại nhạc ruột của Argentina, không phải của Brazil».

Thị trưởng Azambjuba đã giải quyết vấn đề này 1 cách rất dễ dàng. Ông đã viết 1 bức thư cho đăng trên Nhựt báo «O National» dịch bài hát trên sang tiếng Bồ Đào Nha (tiếng phổ thông ở Brazil, và cho rằng bản nhạc đó thuộc điệu Samba, chứ không phải điệu Tango.

Cướp ngân hàng ở Thụy Điển

STOCKHOLM (UPI). - Hôm thứ năm tuần trước, một kẻ vô danh có võ trang đã xông vào một ngân hàng ở Stockholm (Thụy Điển) bắt 3 nữ nhân viên ngân hàng làm con tin, để đòi chính phủ Thụy điển, phải phóng thích tên sát nhân Clark Olofsson, 28 tuổi và phải nộp cho y một số tiền là 750.000 Mỹ Kim.

Cảnh sát đã phải nhượng bộ, đưa Olofsson tới ngân hàng và nộp đủ số tiền tên cướp yêu sách, nhưng y vẫn chưa chịu. Y đòi phải cấp cho y chiếc máy bay và để cho y được bay ra ngoại quốc.

Có tin thủ tướng Olof Palme đã chấp thuận cho tên cướp và Olofsson (trước đây đã giết chết một cảnh sát viên) được phép ra đi nhưng tất cả những các chi tiết về vụ ra đi này vẫn còn đang phải dàn xếp. Trong lúc núp trốn trong Ngân hàng này, tên cướp đã bắn một loạt súng ra ngoài đường phố vì tưởng lầm rằng hàng trăm Cảnh Sát đang xiết chặt vòng vây.

Mấy tiếng đồng hồ sau khi tiếp chuyện và Olofsson được đưa tới, các giới chức Cảnh Sát cao cấp và tên cướp vẫn còn đang phải tiếp tục điều đình với nhau.

Cảnh sát không nói rõ tên tuổi của tên cướp này nhưng cho biết y nói tiếng Anh. Người ta biết rằng y là bạn chí thân của Olofsson và nói tiếng Anh rất thông thạo vì đã cư trú tại Hoa Kỳ rất lâu.

Tên cướp đã xông vào Ngân hàng lúc sáng sớm và khi toán Cảnh Sát đầu tiên tới nơi, y đã nổ súng ngay khiến cho 1 cảnh sát viên bị thương.

Y bắt tất cả 7 nhân viên Ngân hàng, trói chặt 2 người. Sau đó y đã thả tất cả chỉ giữ lại 3 phụ nữ làm con tin.

Một giới chức cảnh sát nói rằng không vào tiếp xúc điều đình với y để hoàn tất cả chi tiết để y thả các con tin và an toàn ra đi khỏi Thụy Điển cùng bạn là Olofsson và món tiền 750.000 mỹ kim (375 triệu bạc VN).

ĐỌC BÁO

LAN VI

Tình hình thực phẩm trên thế giới

● Bài của biên tập viên I.P.S.

Các kinh tế gia về nông nghiệp Hoa Kỳ lạc quan về tình hình thực phẩm thế giới trong một hoặc hai thập niên tới.

Các chuyên viên đó tin tưởng rằng khả năng sản xuất thực phẩm trên thế giới sẽ đuổi kịp với đà số dự liệu đạt tới.

«Trong khi chúng ta đang chịu hậu quả của thiên tai tác hại công việc sản xuất vào năm ngoái tại Liên Sô Ấn độ, Đông Nam Á Úc Đại Lợi và các vùng khác, thì tin ức chúng ta nhận được hiện nay làm chúng ta hy vọng rằng thế giới sẽ tái tục đường hướng đi lên trong một thời gian dài về công cuộc sản xuất nông nghiệp. «Một chuyên viên về năng xuất thực phẩm thế giới đã phát biểu như trên vào ngày 31-7.

Chuyên viên đó là ông Andrew J. Mair, Phó Phụ Tá Bộ Trưởng đặc trách về các Chương trình Thực phẩm tại Bộ Canh Nông. Ông cũng vừa tuyên thệ nhậm chức tân Giám đốc Chương trình thực phẩm phụng sự hòa bình của Hoa kỳ, kể từ năm 1955 tới nay Chương trình đã cấp phát cho những người nghèo đói tại 60 quốc gia số thực phẩm trị giá lên tới hàng tỷ Mỹ kim.

Chương trình Thực phẩm Phụng sự Hòa Bình do Cơ quan Phát Triển Quốc Tế Hoa kỳ quản trị.

Ô. Mair mới ra điều trần trước Tiểu ban về Phi châu và các Tổ chức Quốc tế thuộc Ủy ban Ngoại giao Hạ viện.

Ông đã trình bày những bằng chứng đáng tin cậy về sự vững vàng của một chiều hướng lâu dài trong công việc sản xuất thực phẩm và ngũ cốc.

Ông Mair cho biết:

—Một chiều hướng gia tăng năng xuất thực phẩm tính theo đầu người trên thế giới nói chung, ngay cả tại các quốc gia nghèo. «Thực sự, các nước kém mở mang từ năm 1954 đã tăng gia sản xuất thực phẩm tương đương với mức sản xuất tại những nước tiền tiến, nhưng mức phát triển dân số quá nhanh đã làm giảm sút những thắng lợi đó, ông nói.

Tin tức hiện nay về vụ mùa niên khóa 1973-74 cho biết, vụ mùa này không những phục hồi được mức thu hoạch về lúa mì thực phẩm mục súc ở khắp nơi, mà còn đạt tới mức kỷ lục, có thể đuổi kịp mức gia tăng dân số thế giới từ niên khóa 1971-72.

— Mức phục hồi mà người ta hy vọng đạt được về sản xuất lúa gạo trên thế giới rất đáng kể, nhưng cũng không khích lệ bằng mức sản xuất lúa mì và thực phẩm mục súc.

—. Mức gia tăng sản xuất về những hạt có dầu và hạt ngũ cốc vào niên khóa 1974 sẽ gấp gần bốn lần số gia tăng lớn lao vào năm 1973,

— Số cung về thịt cũng sẽ được cải thiện, dù cho số cầu mạnh mẽ sẽ tiếp tục gây áp lực với vật giá thế giới gần trọn năm nay.

Ông Mair cho biết ý kiến lạc quan dè dặt của ông về tình hình sản xuất thực phẩm trên thế giới được căn cứ phần lớn vào thành tích của các nông dân HK mặc dù thời tiết xấu, thiếu nhiên liệu và chất bón, Năm nay các nông dân đã canh tác thêm Kỳ để tái lập số dự trữ đã cạn và thỏa mãn nhu cầu thực phẩm của họ, HK không chắc gì gia tăng được số dự trữ vào mùa Hạ tới».

Vì nhu cầu thực phẩm gia tăng cả ở Hoa Kỳ lẫn hải ngoại được 10 triệu mẫu hơn năm 1972 về ngũ cốc, thực phẩm mục súc và đậu nành.

Với 10 triệu mẫu canh tác thêm này, Hoa kỳ dự trù sẽ thu hoạch số hoa màu kỷ lục về đậu nành, lúa mì và bắp. Người ta tiên đoán số đậu nành sẽ tăng 24o/o so với 1.600 triệu giạ của năm ngoái; lúa mì tăng 13 phần trăm so với 1.170 triệu giạ và ngô tăng lên 6 phần trăm so với 5.900 triệu giạ. Người ta còn tiên đoán sự gia tăng kỷ lục về lúa gạo.

Ông Mair nói «vì số dự trữ đã dùng hết năm ngoái và những nước khác trên thế giới sẽ cần tới số lớn thực phẩm Hoa Kỳ. Chính phủ Hoa Kỳ đã cho phép canh tác thêm khoảng 7,6 triệu mẫu vào năm 1974,

Ông Mair đã tóm tắt về tình hình thực phẩm tại Liên Sô, Trung Hoa Lục Địa, Gia nã Đại, Tây Âu, Châu Mỹ La Tinh và Á Châu như sau:

Liên - Sô — Tổng sản lượng ngũ cốc vào năm 1973 có thể đạt tới 1 mức cao mới là 195 triệu tấn (kể cả 95 triệu tấn lúa mì). Số nhập cảng tại Liên - Sô sẽ giảm đáng kể kể từ niên khóa 1972—1973, nhưng sẽ còn ở mức quan trọng.

TRUNG QUỐC — Tin tức cho rằng vụ lúa sớm sẽ tốt được mùa, Những trận mưa đầu mùa Hạ trong khu vực rộng lớn trồng lúa mì vào mùa Đông báo trước vụ thâu hoạch tốt đẹp, tương đương hoặc vượt: hầu vụ mùa năm 72 ước chừng ở mức kỷ lục 26 triệu tấn.

XEM TIẾP TRANG 7

Những kỷ lục nhất thế giới

CÁT HỮU dịch

(tiếp theo)

1/ Pierre Fourie (Nam phi)
2/ Victor Galindez (Á căn đình)
3/ John Conteh (Anh)
4/ Eddie Jones (Mỹ)
5/ Tom Boggs (Đan mạch)
6/ Chris Finnegan (Anh)
7/ Ruedi Ger schmidtke (Đức)
8/ Jimmy Dupree (Mỹ)
9/ Hal Carrol (Mỹ)
10/ Lonnie Bennet (Mỹ)

10 võ sĩ hạng trung nhứt thế giới năm nay

Vô địch thế giới hạng trung: Carlos Monzon (Á Căn Đình) đoạt chức vô địch thế giới ngày 7 tháng 11 năm 1970.

Bảo vệ được chức vô địch của mình ngày 3 tháng 6 năm 1973. 10 võ sĩ có thể tranh giải vô địch thế giới Carlos Monzon:

1/ Jean Claude Boutrier (Pháp)
2/ Rodri Go Valdez (Colombia)
3/ Tony Mundine (Úc)
4/ Renny Briscoe (Mỹ)
5/ Luis Fabre (Ba Tây)
6/ Jan Kies (Nam Phi)
7/ Emile Griffith (Mỹ)
8/ Willie Monroe (Mỹ)
9/ Nessim Max Cohen (Pháp)
10/ George Cooper (Mỹ)

10 võ sĩ hạng trung (danh sách thứ hai) nhứt năm nay

Vô địch thế giới: Koichi Wajima (Nhựt). Đoạt chức vô địch ngày 31 10 71 lần bảo vệ chức vô địch của mình: ngày 14 tháng 8 năm 1973.

10 võ sĩ có thể tranh chức vô địch với Wajima:

1/ Michel de Oliveira (Ba tây)
2/ Miguel A. Castellini (Á căn đình)
3/ Jae Do Yuh (Đại hàn)
4/ Jacques Kechichen (Pháp)
5/ Oscar Alvarado (Mỹ)
6/ Charkey Ramon (Úc)
7/ Nojim Mayagun (Ghana)
8/ Jose Luis Duran (Tây Ban Nha)
9/ Juarez Da Lima (Ba tây)
10/ Elisha Obed (Bahamas)

10 Võ sĩ quyền Anh hạng trung nhẹ nổi tiếng nhứt năm 1973

Vô địch thế giới: Mantequilla Napoles (Mễ Tây Cơ). Đoạt chức vô địch thế giới ngày 4-6-1971. Lần bảo vệ chót chức vô địch của mình: ngày 24-6-1973.

10 Võ sĩ có thể tranh chức vô địch với Napoles:

1/ Hedgemon Lewis, Mỹ
2/ Clyde Gray, Gia Nã Đại
3/ Eddie Perkins, Mỹ
4/ Agel Cachazu, Á Căn Đình
5/ Roger Menetrey, Pháp
6/ Angel Espada, Puerto Rico
7/ Horacio Saldano, Á C.đình
8/ Armando Munis, Mỹ
9/ Jack Tillman, Mỹ
10/ Robert Gallois, Pháp

(CÒN NỮA)

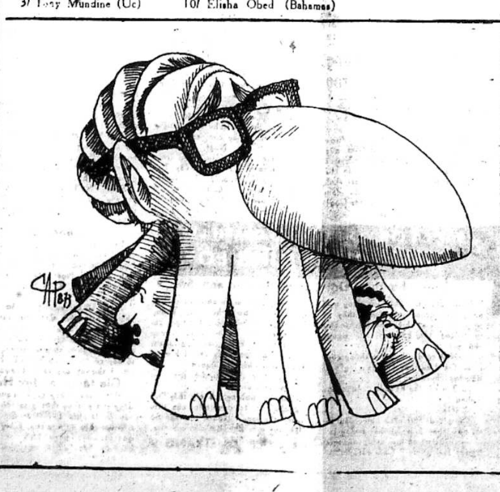

THƠ CHÉM ĐẦU

✱ Thằng DÂN ĐEN vung gươm

BẦU XỨNG CỬ ĐÚNG

Kỳ này mặt lớn tai to khá nhiều.
Hắn không có quan liêu thời trước.
Từng giả danh cứu nước cầu vinh.
Nay vì ham lợi háo danh.
Nhảy ra tranh cử tranh giành tohit xôi.
Hắn không có con nuôi mẫu quốc.
Vọng ngoại bang mất gốc từ lâu
Nay vì thèm miếng phao câu.
Nhảy ra hòng cưỡi trên đầu hiền lương
Hắn không có gian thương trọc phú
Chuyên đầu cơ tích trữ làm giàu.
Việc dân nay muốn bao thầu,
Nhảy ra hòng tậu nhà lầu xe hơi.
Hắn không có bọn người nửa ngợm.
Nhờ chiến tranh phè phỡn ăn chơi.
Nay hòng chiếm ghế cao ngồi
Nhảy ra giành giật miếng mồi dỉnh chung.
Hắn không có giống dòng sâu mọt
Từng thẳng tay bóc lột dân đen,
Nay vì mong đoạt thêm quyền,
Nhảy ra hòng được ngồi trên hưởng lời.
Nếu còn có bọn người thế ấy,
Tung tiền ra chạy vạy khắp nơi,
Ta nên cảnh giác kịp thời,
Chớ bầu lầm lẫn, giống nòi suy vi
Ai ứng cử không vì tham vọng
Không vì ham chức trọng quyền cao,
Chỉ vì Tổ Quốc, đồng bào,
Thì ta vận động hô hào dồn thăm.

Nhóm DÂN ĐEN

THƠ BÂY GIỜ

● VƯƠNG TÂN ●

MƯA ĐẠI LỘ

Cho TR..thuở nào

Như từng sợi tóc mai
Tung bay trong lòng anh
Trên đôi vai thon gầy
Lòng anh đầy băng giá.

Như từng những thân cây
Nép mình trong cơn mưa
Đợi từng dấu chân thưa
Bước đều trên đại lộ

Như từng hạt bụi mưa
Trên đôi mi cay cay
Dáng em như bay cao
Anh ngơ ngác trong mưa

Như từng cánh chim bay
Nhức mỏi mấy đôi vai
Em hay chăng mưa bay
Gia-long lên cơn say

Như từng làn khói mỏng
Vương nhẹ trên môi anh
Thái-lập-Thành chơ vơ
Bởi em không đến trường

NGUYỄN-KIM-NGUYÊN
(Mây SơRi 73)

ĂN TỤC NÓI PHÉT

Anh TÁM phụ trách

BÁN... CHA

Nghe trên một vỉa hè, cuộc đối thoại sau đây:

Mít: — À anh Xoài đấy à? Vậy mà tôi không nhận ra anh?

Xoài: — Tôi quen cái vụ không nhận ra tôi nhiều lắm rồi. Vì chính cha mẹ tôi cũng không chịu nhận tôi.

Mít: — Sao? Cha mẹ anh không nhận anh?

Xoài: — Vâng. Cha mẹ tôi không nhận tôi.

Mít: — Vậy thì anh hên hơn tôi. Vì tôi đã bị nhận tới 7 lần rưỡi.

Xoài: — Sao lại 7 lần rưỡi?

Mít: Vì, người cha thứ 8 của tôi là một người cụt cả 2 tay lẫn 2 cẳng.

Xoài: — Đây là lần đầu tiên tôi gặp một người lắm bố như anh. Anh làm sao tính nổi anh có ngần ấy bố?

Mít: — Mẹ tôi vốn là người giao thiệp rộng Và tôi vốn là người tiết kiệm.

Xoài: — Anh tiết kiệm nên anh để dành bố?

Mít: — Vâng. Để đề phòng nạn đói kém. Thời buổi khó khăn này, có ai muốn nhận con?

Xoài: — Biết. Nhưng này, tôi có một điều muốn nhờ anh. Nếu anh có thừa bố, anh có thể nhường cho tôi một bố được chăng? Tôi sẽ trả anh rất hậu hĩ

Mít: — Ồ, anh coi tôi là người như thế nào? Có bao giờ tôi bán bố, bán mẹ tôi đâu?

Xoài: — Thì... thời buổi khó khăn, bớt đi một bố đã sao?

Mít: — Anh nói cũng đúng. Hiện tôi đang thiếu tiền thuế...

Xoài: — Thuế đánh trên bố ư?

Mít: — Dĩ nhiên. Người ta cho rằng có nhiều bố, là một dấu hiệu mình giàu có

Xoài: — Thế thì anh hãy bán bớt cho tôi một bố, cho nó nhẹ gánh nặng cho anh.

Mít: — Được lắm. Tôi bán cho anh người bố cụt chân, cụt tay của tôi nhé..

Xoài: — Không được. Tôi khoái một người bố có chân.

Mít: — Nhưng tôi chỉ bán người bố cụt chân, cụt tay thôi.

Xoài: — Vậy thì anh bán lạc soong người bố ấy cho tôi vậy.

Mít: — 50 ngàn và 2 triệu chiếc xe.

Xoài: — Có chiếc xe nữa à? Chắc là xe lăn tay. Nhưng làm gì tới 2 triệu chiếc xe lăn tay?

Mít: — Không phải xe lăn tay. Mà là xe hơi Toyota.

Xoài: — Thôi, tôi làm gì có 2 triệu. Anh bán cho tôi một người có hai chân để cuốc bộ, khỏi cần xe..,

Mít: — Anh nên nhớ, Gia đình nhà tôi, không ai biết cuốc bộ hết..

Tôi đâu có những người bố đi bộ bao giờ. Ai cũng đi xe hơi.

Xoài: — Nếu vậy thì tôi chịu mồ côi mồ cút vậy. Không bố thì thôi

Mít: — Cái đó tùy anh.

Xoài: — Chào anh nhé. Chào anh Lê-Hữu-Xoài.

Xoài: — Ấy không bữa nay tôi là Trần-văn-Xoài. Chớ không phải Lê-Hữu-Xoài.

Mít: — Tại sao vậy?

Xoài: — Vì bữa nay, tôi muốn được lòng người bố thứ hai của tôi. Ông ta họ Trần,

hòa bình

THÁNG TÁM Â.L.	THÁNG 8-1973
1	28
NGÀY BÍNH THÂN	THỨ BA

Thư từ chi phiếu, ngân phiếu, bưu phiếu,... xin đề : **Nhựt báo Hòa Bình**
Báo Quán : 597 *Lý Thái Tổ — Saigon —* **Điện Thoại : 99.801**

BÁC SĨ THƯỜNG TRỰC

(Thứ ba 28-8-1973 buổi trưa từ 12g đến 14g30)
Buổi tối 28-8-1973 từ 19g đến 7g sáng Thứ tư)

— Cao xuân Sơn	509	—	Phan thanh Giản	SAIGON
— Lưu Nhữ Tế	147	Đg	Đoàn thị Điểm	SAIGON
— Hoàng Cầm	621	—	Pétrus Ký	SAIGON

CHƯƠNG TRÌNH TI VI

● THỨ BA 28-8-1973 ●

18g00 Đài hiệu — Quốc kỳ Giới thiệu chương trình	21g00 Bình luận
18g00 Tin ngắn	21g10 Nhạc (tiếp)
18g20 Lá rụng về cội	21g30 Điểm báo
18g20 Nông thôn mới	21g40 Giải đáp Thuế vụ
19g00 Thông cáo	21g50 Thời sự truyền hình
19g15 Thời sự quốc tế	22g00 Thép súng
19g20 Phát triển sắc tộc	22g30 Tin cuối cùng
20g00 Tin tức	22g40 Thép súng (tiếp)
20g30 Nhạc tiếng tơ đồng	23g10 Đô vật
	Đài hiệu — Quốc kỳ

Hòa Bình tìm hiểu đời sống thê thảm của các «thần tượng VN»

HÀNG LOẠT CA SĨ, VŨ NỮ TÊN TUỔI ĐÓI DÀI PHẢI Ồ ẠT XUỐNG ĐƯỜNG ĐỂ «BỐC KHÁCH»

☐ Cô ca sĩ buổi sáng ngồi xe hai bánh Honda hì hục tìm các người quen kêu gào «giúp tụi em với anh ơi, tụi em sắp chết đói» !

Phóng sự của LAM THIÊN HƯƠNG

SAIGON 27-8 (HB) — Đời ca hát ngày tháng cho người mua vui nhưng khi mà «người» trong cõi «vắng bóng» Đức Thánh Trần thì đời ca hát không còn là nghề «hái ra tiền» nữa. Nó trở thành 1 thứ nghề lận đận mong manh và thê thảm nhất hiện nay. Đó là trường hợp của bầu bối những «thần tượng» ca nhạc, vũ nữ Giao chỉ trong giai đoạn gạo châu củi quế này. Họ «chết» dồi cơm trên sân khấu chứ không còn «hát» làm vui cho cuộc đời nữa.

Xuống đường, rước khách

Dù việc đóng thuế vào cửa phòng trà đã được thi hành một cách «lỏng lẻo» nhưng khách quen cho lắm cũng phải công nhận rằng phòng trà, vũ trường bây giờ vắng hoe. Ngay cả những địa danh lớn như Pha Lê, Maxim's Mỗi đêm cũng chỉ «lơ thơ tơ liễu buông mành» mấy ông khách tìm vui trong chốc lát. Nói gì đến những địa danh nhỏ hoặc mới mở như Queen Bee chẳng hạn.

Nhiều người cho rằng nơi đông khách nhất bây giờ là Đồng Khánh, Tự Do, Đó là điều ngộ nhận thê thảm. Đồng Khánh, một địa danh lừng lẫy trong chốn giang hồ, lúc này tiệm ăn thì vắng vẻ, sàn nhảy thì trống không. Bồi bàn và vũ nữ nhiều hơn khách mua vui. Còn Tự Do tuy sân khấu có sự trình diễn của những đứa con Bố già Hippy Phạm Duy, thực tế cũng không sáng sủa hơn : dân nghe nhạc «chùa» đông hơn khách thưởng ngoạn. Tinh ý lắm người ta sẽ thấy nét mặt âu lo và tiếng thở dài của ông Bầu, một người thuở xa xưa từng

Saigon hiện nay có không dưới 891 phòng trà, vũ trường. Phục vụ cho số địa điểm giải trí này có ít nhất là 20.000 chiêu đãi viên (đây là con số chính thức của Nghiệp Đoàn Chiêu Đãi mới được thành lập đấy nhé) và gần 10 ngàn nhạc công ca sĩ. Có những phòng trà đã phải quảng cáo «giá nước chỉ có 710đ. 1 giá rẻ hơn cả thời xưa, nhưng vẫn không gợi được sự thèm khát của những người quen, sống về đêm. Vậy thì ca nhạc sĩ, chiêu đãi viên làm sao sống nổi ?

Tại nhiều nơi, ca sĩ muốn được trình diễn thì điều kiện ắt có là phải bỏ ít tiền hùn hạp với chủ nhà phòng trà. Chưa hết, ca sĩ còn phải đích thân «xuống đường» đi tán khách và rước khách về cho phòng trà... nhà. Thật là điều thê thảm ít ai biết được. Một ca sĩ đang lên nói rằng: Giúp tụi em với anh ơi. Tụi em sắp chết đói. Cô ca sĩ này buổi sáng đã phải ngồi trên xe Honda tới tận sở của bạn bè làm việc để đưa ra thỉnh nguyện thư» nhưng có chỉ được đáp lại bằng những cái gật đầu lấy lòng hoặc những lời vuốt ve suông sẻ. Rồi thôi.

Những thần tượng rách rưới

Thoạt nhìn một cô ca sĩ thần tượng đẹp đẽ trong bộ xiêm y đúng thời trang hoặc nghe giọng trữ tình của cô trên màn ảnh nhỏ trong băng nhạc, nhiều người không khỏi ước mơ vẩn vơ. Nhưng sau lưng thần tượng ấy là ... Một nữ ca sĩ nổi danh ... lời thẳng thừng «chúng tôi là thần tượng rách rưới». Cô ca sĩ quả ...

XEM TIẾP **C** TRANG 6

Ông Cò Công Lộ quyết dẹp nạn xe chạy ẩu

Xe Lam cúp cua, xe buýt quẹo ẩu là bị chặn bắt

SAIGON 27-8.— Bộ Chỉ Huy CSCL Đô Thành vừa chỉ thị các đội Tuần Lưu thi hành biện pháp kiểm soát chặt chẽ và phạt gắt gao các loại xe chuyên chở công cộng nếu các loại xe này vi phạm luật lệ lưu thông cũng như tiêu chuẩn áp dụng trong việc chuyên chở hành khách. Biện pháp trên đây được áp dụng cứng rắn kể từ nay nhằm mục đích bảo vệ quyền lợi và an ninh của mọi giới đồng bào khi sử dụng công lộ. BCH Cảnh sát Công lộ đặc biệt lưu ý các tài xế xe Lam tuyệt đối không được chạy ẩu, muốn ngừng muốn chạy ra sao tùy hứng. Đã có nhiều tai nạn do xe Lam gây ra làm cho nhiều khách bộ hành hoặc đi chuyến xe đạp, gắn máy bị thương tích vì nạn cúp ngang quẹo ẩu. BCH Cảnh Sát Công Lộ cũng đặc biệt nhắc nhở các xe buýt phải tuyệt đối tôn trọng thể lệ lưu thông, không được chạy quá vận tốc hạn định, trên xe phải có sẵn bình chữa lửa, khi xe di chuyển cửa lên xuống bắt buộc phải đóng. Theo BCH/Cảnh sát thì nhiều chuyến xe buýt chạy lộ trình Saigon Phú Lâm đã bị chặn tại quãng đường Cao Thắng vì vi phạm «không đóng cửa xe»

Bom nổ tại một Ngân Hàng ở London

LONDON 25-8 (Reuter) một vụ bom nổ xảy ra hôm thứ bảy tại tầng dưới của ngân hàng Anh quốc gây thương tích cho hai người và đi đến ngày đường nhằm tăng thêm chiến dịch khủng bố mà cảnh sát Anh Quốc đã lên án nhóm quân đội Cộng hòa Ireland bị loại ra ngoài vòng pháp luật (IRA) và một vụ báo động về bom lại xảy ra tại Lord's một khu vực danh cầu lớn nhất của London làm gián đoạn trận đấu thử giữa các tay Anh quốc và Tây bộ Indies.

Hai loa phóng thanh khẩn cấp đã báo động trước khi 25.000 khán giả miễn cưỡng rời khỏi chỗ ngồi của họ trong 1 vụ rắc rối chưa từng thấy, xảy ra tại sân Lord's trước đây.

Đức Giáo Hoàng Phao Lô VI lên án cuốn phim ở Đan Mạch

CASTIL GANDOLFO 26-8 Reuter — Hôm nay, Đức giáo Hoàng Phao lô VI đã lên án cuốn phim của Đan Mạch về cuộc đời tình dục của Đức Giêsu là «khiêu dâm và điên rồ» và nói là cuốn phim đã xúc phạm toàn thể Ki tô hữu toàn thế giới.

Cuốn phim mang tên «những cuộc tình của Giêsu Kitô». Phim đã được giấy phép của chính phủ Đan Mạch và được nhà đạo diễn của nó là Jens Jorgen Thorsen là «rất thô tục» —

Vị chủ chăn 75 tuổi đã không nêu đích danh cuốn phim, nhưng đã nói : «Chúng tôi không thể dấu diếm nỗi đau thương của mình đối với sự xúc phạm bỉ ổi này... nhằm xuyên tạc đối tượng tối cao của tình yêu và niềm tin của chúng tôi.

«Chúng tôi thiết tưởng là tự do của nghệ thuật hay văn hóa không thể được viện ra trong trường hợp này để dẫn chứng cho sự miệt thị này».

KỸ VẬT CỦA THỜI CHIẾN

Thiếu niên Khmer xúm nhau «thu thập những kỷ vật của chiến tranh» dọc quốc lộ 1, cách Nam Vang 8 cs về phía Nam. Những đồ vật phế thải này trước đây dùng để đựng đạn dược. (Hình của SS).

Dân Đà Nẵng và Quân Khu I kêu khổ vì nạn đầu cơ Ximăng

Giá chánh thức mỗi bao Ximăng là 1.050đ, đồng bào phải mua 2.000đ

☆ Nhà buôn cho biết, hóa đơn giá chính thức nhưng họ phải đưa riêng cho Công Ty 124.000 đồng mỗi xe Ximăng

ĐÀ NẴNG 27-8.— Trong những ngày vừa qua, khi hay tin ciment sắp sửa lên giá, thì tại Đànẵng và các tỉnh thuộc Quân khu I, ciment trở nên khan hiếm lạ lùng. Giá bán từ 760đ một bao, tăng lên 1.200đ, 1.500đ 1.800đ, rồi 2.000đ, 2.200đ, 2.500đ v.v.. Cứ mỗi ngày giá mỗi cao thêm.

Ciment tại Đà Nẵng không thiếu. Nhưng các đại lý và nhà buôn đã cất giấu để chờ bán giá mới, và ... tích trữ gây khan hiếm giả tạo, bánh ra giá cắt cổ. Chỉ có giới thợ nề quen mới tìm được ciment và mỗi lần chỉ mua từ 10 tới 20 bao với giá trên 2.000đ.

Theo bản hóa giá mới nhất thì giá mỗi bao ciment chỉ tối đa là 1.050đ. Nhưng các đại lý đã bán cho những người trung gian với giá 1.700đ 1 bao. Người trung gian bán lại cho nhà buôn 1.900đ 1 bao, và nhà buôn bán ra cho đồng bào tối thiểu là 2.100đ 1 bao.

Nhiều nhà buôn cho biết họ phải ký giấy mua với Công Ty theo giá chính thức nhưng lại phải đưa riêng cho Cty món tiền phụ trội mà họ cho là quá đáng. Mỗi xe ciment 200 bao với giá cả là 216.330đ mà phải trả cho Cty tới 340.000đ. Tính ra mỗi xe ciment Công ty đã lấy thêm 124 ngàn đồng.

Các nhà buôn dẫn chứng vụ tàu của một Cty ở đường Phan đình Phùng, Đànẵng dự trù cập bến vào ngày 13-8-73, với giá ciment là 760đ 1 bao (vì được nhập cảng theo hối suất cũ). Thế mà Cty đã nhận tiền trước của các nhà buôn là 250.000đ một xe 200 bao. Tính ra Cty đã ăn gần 500đ 1 bao. Nhưng trên giấy tờ thì nhà buôn phải ký 152.000đ 1 xe 200 bao.

Đồng bào Đà Nẵng và QKI ước mong chính quyền có biện pháp chặn đứng kịp thời nạn bóc lột trắng trợn của các Công ty ciment, hầu giúp đồng bào có ciment rẻ để dùng.

TIN TÒA ÁN

Bạn dân nhưng lại làm bận dân, giết dân

Nhậu đã, chửi lối xóm rút súng bắn chết người

☐ Cảnh Sát Viên Lê văn Nga bị 4 năm tù, bồi thường 300.000đ

SAIGON 27-8 Tòa Đại hình nhóm tiếp sáng qua tuyên phạt một «bạn dân» 4 năm tù về tội bắn chết ông hàng xóm và bồi thường gia đình nạn nhân 300 ngàn.

Theo cuộc thẩm vấn bị can Lê văn Nga, 33t, Cảnh sát viên phục vụ tại quận 6, nổi danh hơm nhậu, mỗi khi quá chén xem lối xóm như cỏ rác, đụng ai cũng chửi thô tục khiến ai cũng bất mãn mà không dám hé răng chỉ vì sợ «chó lửa».

Một chiều hạ tuần tháng 8-1973 vợ chồng Trịnh quan Đức đang ngồi làm nhang, thì Nga đi ngang qua thò đầu vô chửi. «Đ.M tao nói mà cái tao cho mỗi đứa 1 viên». Cho là Nga đã say, Đức không trả lời. Một lúc sau Nga trở lại, Đức phân trần là có mích lòng gì đâu mà Nga đòi bắn. Đức vừa nói xong, Nga rút súng bắn Đức té ngã trong vũng máu và tắt thở sau khi chở tới bệnh viện cấp cứu.

Bản vãnh móng ngựa, bị can khai quá say nên không nhớ đến hành động xảy ra. Trái lại, 1 số nhân chứng trước tòa vẫn cả quyết bị can rất hách dịch với lối xóm gặp ai cũng «xổ nho». Họ không mục kích lúc gây lộn, nhưng biết chắc hôm đó Nga không say vì sau khi bắn súng vẫn đàng hoàng về nhà như không có chuyện gì.

LS Dương thị Liễu biện hộ cho vợ con nạn nhân nhấn mạnh đây rõ là trường hợp sát không thể đổ tại rượu để thỉnh cầu tòa xác nhận tội trạng và đày bị can bồi thường nguyên cáo 300 ngàn thiệt hại.

Ô. Thẩm Lý Nguyễn Trọng Thức trong phần buộc tội cũng cho rằng bị can là 1 «bạn dân» nhưng lại hại dân bằng súng đạn để thỉnh cầu tòa lên 1 bản án cân xứng với tội ác của y. Tòa nghị án trở ra đã tuyên xử như trên.

THẠCH VŨ

Nạn lụt ở Pakistan

KARACHI 24-8 (AFP). — 1 hầm 2 lỗ hổng trong bờ đê sông Indus làm thêm trầm trọng tình hình nạn lụt ở tỉnh Sind, đông nam Tây Pakistan. Hàng trăm ngàn người di tản nạn bằng xe ca hoặc xe lửa đặc biệt.

Hàng trăm làng bị ngập lụt và nhiều thành phố sắp bị ngập lụt.

Tuy nhiên, hôm thứ Sáu một thông cáo chính thức loan báo một trong hai lỗ hổng chính ở bờ nạn bờ đê sông Indus, gần các thành phố Larkana và Sukhur đã lấp lại được.

Hơn 5.000 người không còn nơi cư trú tại riêng tỉnh Sind. Mùa màng bị thiệt hại rất nặng.

HÔM NAY ĐỌC TRANG 4 :

VĂN NGHỆ

Sau thời gian nghiên cứu, Tổng Cục CTCT cho biết :

CÁC TRƯỜNG VĂN HÓA QUÂN ĐỘI SẼ THÀNH TỔNG HỢP CÔNG LẬP

☐ Bộ VHGD đã hoàn tất việc tiếp nhận các trường Văn Hóa Quân Đội

SAIGON 27-8 Các trường Văn Hóa Quân đội sẽ trở thành các trường trung tiểu học tổng hợp công lập do Bộ Văn Hóa Giáo Dục và Thanh niên điều khiển và bảo trợ như các trường công lập khác trên toàn quốc.

Nguồn tin thẩm quyền từ Tổng Cục Chiến Tranh Chính Trị vừa cho biết như vậy. Theo tin nhận được, sau 1 thời gian nghiên cứu và thảo luận Bộ VHGD và TN đã thỏa thuận với Tổng Cục CTCT quản trị các Trường Văn hóa Quân đội trên toàn quốc sát nhập và cải danh các trường này thành những trường trung tiểu học tổng hợp công lập do Bộ VHGD và TN đài thọ lương bổng giáo chức cùng cung cấp học liệu cần thiết.

Theo tin cho biết, Bộ VHGD và TN đã hoàn tất việc tiếp nhận các trường Văn hóa Quân đội tại các địa phương. Riêng các trường Văn hóa Quân đội lớp đêm tại Saigon chưa sát nhập, vì cần phải tu bổ trường ốc và hoàn tất việc tiếp nhận tất cả số quân nhân gốc giáo chức biệt phái, được lãnh lương như các đồng nghiệp công ngạch và vẫn được tiếp tục đảm nhiệm giảng dạy tại các trường sở của Văn hóa quân đội cũ.

Được biết, trên toàn quốc hiện có trên 20.000 nam nữ HS con em gia

XEM TIẾP **B** TRANG 6

Vụ án Mậu Dịch với M.T.G.P ở Quảng Ngãi

Những chiến sĩ chống Cộng căm hờn những người quốc gia mậu dịch với VC

(Tiếp theo)

KIỀU MỸ DUYÊN ghi

Muốn biết số phản ứng của các chiến sĩ đã nhiều năm gian khổ ở chiến trường như thế nào, buổi chiều ở Quảng Ngãi chúng tôi đến thăm một đơn vị tác chiến đang ở thật xa tỉnh lỵ. Các chiến sĩ đang ở một vùng thật tịch mịch nằm gần trục lộ giao thông, nhưng chung quanh là những cánh đồng với lúa xanh. 1 sĩ quan hơn 20t, lính tác chiến, với giọng nói vô cùng phẫn nộ :

— Nền kinh tế của mình quá tự do, đến mình cũng không thương gì VC, nhưng họ thấy buôn bán với VC có lời quá, thì họ ham lời, một lời 3,4 lãi hơn thì họ làm. VC không thu mua ở Quảng Ngãi thì cũng phải thu mua các nơi khác như Đà Nẵng Bình Định nếu không thì nó đói, nó kiệt quệ quá rồi nó không thể vận chuyển từ miền Bắc vào, nên phải thu mua ở miền Nam Việt Nam.

Thoáng 1 chút có vẻ suy tư, vị Sĩ quan giàu kinh nghiệm chiến trường nói tiếp:

— Sở dĩ VC thu mua ở Quảng Ngãi để cung cấp cho Q Khu V là vì đây là quê hương của Phạm v Đồng, Quảng Ngãi và Bình Định. VC ở lâu, dân chưa hiểu thấu đáo được VC, họ chưa rời sạch hẳn tư tưởng Cộng sản thấy lợi là chụp liền.

Hiện nay thì thương cấp đã đưa ra đường lối rõ rệt trong việc ngăn chặn thu mua với VC, chúng tôi là quân đội chỉ hỗ trợ cho chính sách của nhà nước thôi.

Hiện nay chính quyền có nhiều biện pháp ngăn chặn vì c thu mua cho VC là thay đổi cấp chỉ huy, kiểm soát gắt gao các nút chặn mở chiến dịch tuyên truyền giải thích cho dân biết thế nào là sự nguy ngại của việc tiếp tế nhu yếu phẩm cho VC. Chính quyền kiểm soát nhu yếu phẩm người mua không được mua quá một số lượng nào đó, người bán không bán quá bừa bãi.

Cũng trong một buổi chiều tiếp xúc với đơn vị tác chiến đó, một số sĩ quan chúng tôi gặp, người nào

XEM TIẾP **A** TRANG 6

Đài Voa nói về kỹ nghệ sản xuất xe hơi ở V.N.

SAIGON (27-8 V.O.A) Đài phát thanh Tiếng nói Hoa kỳ vừa truyền đi một bài phỏng vấn ông Ngô quang Châu ngoại vụ trưởng Citroen V.N về tương lai kỹ nghệ chế tạo xe hơi ở V.N Trong bài phỏng vấn này ông Ngô quang Châu đã cho biết rằng tương lai kỹ nghệ xe hơi ở V N rất sáng sủa, kỹ nghệ này với sự đầu tư của Pháp, Nhật, và Mỹ có thể dùng tới mười ngàn công nhân VN. Riêng hãng Citroen có thể mỗi năm sản xuất 7500 chiếc xe hơi La Dalat và La Bassac giúp cho VN đỡ tốn 6 triệu Mỹ kim ngoại tệ và đóng góp cho ngân sách VN 6 tỷ thuế. Theo ông Châu thì hiện xe hơi của Citroen VN sản xuất đã xuất cảng sang Lào và tương lai có thể xuất cảng sang các quốc gia Mỹ châu La Tinh.

Theo ông Châu thì xe hơi sản xuất tại VN rất hợp với đường sá tại các quốc gia lân bang như Lào Cam bốt Kinh đô nê xia, Mã lai, Hồi quốc, Ấn độ, nên đã xuất cảng qua các Quốc gia này. Được biết ông Ngô quang Châu trước đây từng là một trong những người đưa ông Ngô Đình Diệm về nước sáng lập chế độ đệ nhất cộng hòa và năm 1957 đã chống ông Ngô đình Diệm lưu vong ra ngoại quốc cho đến 1964 mới về nước.

Ngoài chuyện nói về kỹ nghệ xe hơi ông Ngô quang Châu còn phát biểu ý kiến về tương lai kinh tế VN phải phát triển kinh tế trên hướng nông nghiệp và các loại cây kỹ nghệ như cao su. Ông Châu tin tưởng rằng với không khí thanh bình V N sẽ là một quốc gia giàu mạnh về kinh tế.

Cựu quân nhân lái xe Đaihatsu lậu còn hành hung Cảnh Sát, bị bắn chết tại Cần Thơ

CẦN THƠ 27-8 Lúc 18 giờ ngày 24-8-1973 tại Cần Thơ, 1 giáo viên cựu quân nhân tên Trương văn Năm đã lái xe chuyên chở công cộng hiệu Daihatsu số 1B 0221, không sổ lộ trình nên bị cảnh sát viên Ng văn Thà dẫn giải về Bộ Chỉ Huy CSQG Quận I thị xã Cần Thơ.

Tại CSQG, có lẽ vì hơi quá nóng nảy cộng với thói quen thích đấm đá nên tài xế Năm đã gây gổ và hành hung CSV Thà. Vì phản ứng tự vệ, CSV rút súng bắn tài xế Năm chết tại chỗ.

Mãi lực ở Đô Thành vẫn trung bình, các tỉnh xuống..

Vét hàng ở tỉnh như rượu, thực phẩm đưa về Sai-gon bán giá cắt cổ

☆ Hàng hóa Pháp đang cạnh tranh với hàng Nhựt, Mỹ. Kỹ nghệ làm kẽm gai thiếu nguyên liệu ★ Ngành ấn loát thiếu mực in offset và giấy trắng bóng

SAIGON 27-8.— Nhiều loại hàng hóa nhập cảng đa số là thực phẩm, rượu trong những ngày qua đã được chở từ các Tỉnh về cung ứng cho thị trường Saigon.

Ảnh hưởng bởi vật giá gia tăng, nhiều tiệm buôn tại địa phương đã bị kẹt hàng, kẹt vốn vì mãi lực của dân địa phương đã giảm sút trầm trọng trong khi mức độ tiêu thụ hàng hóa tại Saigon được ghi nhận vẫn ở mức trung bình mặc dù các loại hàng hóa nhập cảng hiện nay đã tăng giá. Do đó, để giải quyết nạn kẹt vốn do hàng ứ đọng không bán được, các thương gia bán lẻ tại các tỉnh đã chở ngược hàng hóa về Saigon bán lại cho các tiệm buôn theo giá cũ.

Trong khi đó, thị trường Saigon được ghi nhận đã tràn ngập các loại hàng của Pháp, từ tơ lụa, đồng hồ, dầu kem, mỹ phẩm các loại, đồ trang sức phụ nữ cho đến các loại rượu mạnh, rượu khai vị, bơ, bánh ngọt v.v.. Các nhà nhập cảng hàng hóa Pháp nay bắt đầu hoạt động trở lại để cạnh tranh với các loại hàng hóa của Mỹ, Nhật.

Song song với sự cạnh tranh về thương mại, văn hóa Pháp cũng đang trên đà gây ảnh hưởng và thật sự đã thu hút một số đông sinh viên học sinh VN ghi tên theo học Pháp văn tại Trung Tâm Văn Hóa Pháp (Centre Culturel Francais). Ngoài Trung Tâm này hiện nay 1 số trường mẫu giáo. Tiểu Học

XEM TIẾP **D** TRANG 6

Ngoại giao và giai nhân

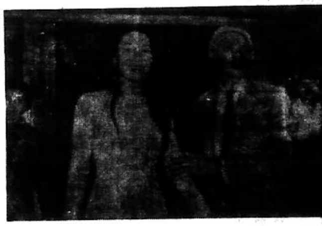

Ông bà Đỗ vàng Lý, đại sứ VNCH tại Nhật Bản, tuần qua, đã tổ chức 1 buổi tiếp tân tại tòa đại sứ VN ở Đông Kinh để tiếp đón hoa hậu và á hậu trẻ của VNCH sang Nhật tham dự cuộc thi hoa hậu trẻ thế giới. Hình trên là ông đại sứ đứng bên á hậu trẻ Lê thị Kim Dung. (Hình đặc biệt của Hòa Bình)

TRƯỚC THỜI CUỘC

TRẦN VŨ

Tranh chấp và khủng hoảng

Đại Hội Cộng Đảng Trung Hoa đang mở các phiên họp mật ở Bắc Kinh, một phần để tìm cách thanh toán những bộ hạ còn lại của Lâm Bưu, tìm người kế vị Mao Trạch Đông, và đưa ra một chính sách mới trước tình thế hòa hoãn hiện nay trên thế giới.

Tất cả diễn tiến của đại hội Cộng đảng Trung Hoa đều diễn ra một cách âm thầm và bí mật, không như các lần đại hội trước đây, giữa lúc có tin cho rằng các giới chức quân sự Trung Cộng đã tỏ ra chống đối Chu Ân Lai vì thủ tướng họ Chu có nhiều quyền hành.

Đó là chưa kể tới sự chống đối Chu Ân Lai của phe Giang Thanh, vợ của Mao Trạch Đông vì Giang Thanh từng chỉ huy và thành công phần nào trong cuộc Cách Mạng Văn Hóa trước đây.

Ngoài ra, những phần tử quá khích và ôn hòa trong giới lãnh đạo Hoa Lục bắt đầu nhem nhúm một cuộc tranh chấp quyền hành, nhất là về một số những vấn đề quan trọng.

Với những diễn tiến này, người ta có thể hiểu rằng Mao Trạch Đông hoặc có thể nhượng quyền cho thành phần trẻ tại Trung Hoa Lục Địa, hoặc Mao Trạch Đông mỗi ngày một yếu sức khỏe hơn nên muốn rút khỏi chính trường.

Cuộc tranh chấp mới nhất giữa phe quá khích và phe ôn hòa tại Trung Hoa Lục Địa có liên quan tới phương pháp lựa chọn các sinh viên mới vào đại học, việc cư xử với những thanh niên được gửi từ các thành phố về nông thôn để quản trị công tác kỹ nghệ.

Những phần tử là những người chủ trương theo một đường lối của Chu Ân Lai. Phe ôn hòa chủ trương rằng các tiêu chuẩn trí thức cao, kể cả trí thức về chính trị mới là tiêu chuẩn chính đáng cho các sinh viên ghi tên vào đại học.

Nhưng phe quá khích, có lẽ của Giang Thanh thì lại cho rằng vấn đề định hướng chính trị mới là tiêu chuẩn cho sinh viên ghi tên vào đại học, chứ không phải tiêu chuẩn học thức.

Liệu cuộc tranh chấp giữa phe ôn hòa và phe quá khích có tạo ra một cuộc khủng hoảng mới ở Hoa Lục hay không là điều chúng ta chưa thể tiên đoán được. Nhưng với thời gian này, Trung Hoa Lục Địa có thể gặp nhiều khó khăn về nội bộ về quốc tế nếu cuộc tranh chấp thực sự bắt đầu nhen nhúm.

TIN KHẮP NƠI

Vì yêu nên nổi

SAIGON. — Hồi 2g chiều 25-8, thêm một thanh niên bị thất vọng vì tình, lang thang ngoài đường phố và cuối cùng thuê phòng ngủ uống độc dược quyên sinh. Anh này được phát giác khi đã bất tỉnh mê man tại phòng ngủ thuộc khách sạn Long Thành: đường Trương công Định. Nhờ có giấy tờ trong người, được biết kẻ chán đời tên là Lê văn Phùng 19t (ngụ tại hẻm 181 đường Minh Mạng, Gia định).

Bệnh tình của anh này không có vẻ nguy đến tính mạng và hiện đang nằm điều trị tại bệnh viện.

Giành điếu thuốc đâm nhau lút cán

SAIGON.— Hồi 9 giờ tối đêm 25-8, một vụ lưu huyết đâm máu đã xảy ra tại bến Lò Gốm. Hung thủ được biết là một thiếu niên đã dùng dao đâm bà hàng xóm với mình một dao trúng hông phía trái lút cán. Nạn nhân tên Sơn thị Sai 40 tuổi, sắc dân thiểu số ngã quị trên vũng máu. Thi hành xong màn đâm người, thiếu niên nọ vội vàng bỏ trốn. Riêng nạn nhân được chở đến bệnh viện cứu cấp, bệnh tình có nhiều trầm trọng.

Theo dư luận bàn tán, được biết nạn nhân và hung thủ đều ngụ tại bến Lò Gốm. Cậu nọ mua thuốc lá do bà Sai ngồi bán, không trả tiền lại đánh giật thuốc trong tay cho là trả rồi, đôi bên cãi vã om sòm rồi thiếu niên nọ chạy về nhà cầm dao đâm bà Sai gục tại chỗ. Hung thủ đang bị cảnh sát tìm bắt để điều tra.

Dụ dỗ thiếu nữ làm nghề mãi dâm

GIAĐỊNH.— Hồi 9 giờ sáng 24-8, do đơn tố cáo, Ban Trị sự ấp 6 xã Tân qui Đông Nhà Bè có bắt giải đến Cuộc Cảnh Sát Tân qui Đông 1 người tên Phan thị Phát 19 tuổi có này can tội dụ dỗ em Võ thị Mẫn 14 tuổi đưa lên cho đứng mãi dâm ở Xóm Mới Gò Vấp. Nội vụ Cảnh sát tạm

Cái chết không đầy đủ

SAIGON.— Khoảng 3g chiều 26-8 người ta có chở đến bệnh viện cứu cấp 1 thiếu niên tên Trần đình Tạo 17t con của bà Đoàn thị Gi 38 tuổi (ngụ ở hẻm số 18 đường Hồng Thập Tự Saigon). Được biết cậu này mắc bệnh ghiền hơn năm nay, lâm bệnh nặng vì thân thể kiệt lực, gầy yếu. Tay nhiều ở dọc đường, cậu Tạo trút linh hồn. Thi hài cậu này được đưa thẳng vào nhà xác tạm quàn ở đây.

Làm trai cho đáng nên trai

SAIGON.— Như tin đã loan, có 2 thiếu niên tên Đàm Chí Thái 15t (ngụ tại số 522/64 xã Bình Hòa, Gia Định) và Hà Lâm 13t, con của bà Lý Cò (ngụ tại khu tư thị xã Qui Nhơn) uống độc dược quyên sinh phát giác tại rạp chiếu bóng Khải Hoàn lúc 9g đêm 25-8. Cả hai đều được chở vào bệnh viện cứu cấp, và được cứu sống tại đây.

Sau khi tương đối bình phục, cả hai cậu đều xin xuất trại trở về nhà. Nhưng đến 4g chiều ngày 26-8, người ta lại phát giác được em Lâm nằm bất tỉnh trước nhà số 83 đường Công Lý sau khi uống cạn cả liều thuốc ngủ. Thêm 1 lần nữa, người ta lại nhờ đến CS Tuần tiễu chở em Lâm vào bệnh viện cứu cấp.

Mỹ kiều ghiền ma túy

GIAĐỊNH.— Hồi 1 giờ 30 trưa 25-8, Cuộc Cảnh sát Chợ Quán có bắt 1 Mỹ kiều tên Edward Wesly Tailor can tội trốn thoát khỏi Trung Tâm Thực Tập Y Khoa Gia Định trong đêm 22 rạng 23-6-73 về bệnh ghiền ma túy. Cuộc Chợ Quán bắt lại được ...

Cướp vàng tại chợ Phú nhuận bị bắt

GIA ĐỊNH — Hồi 11g 40 trưa 24-8 ông Nguyễn văn Quế 40t Liên toán trưởng NDTV ấp Trung 1 xã Phú Nhuận có bắt và giải đến Cuộc Phú Nhuận 1 người tên Đinh đổ Chung 33t can tội cướp 1 dây chuyền vàng trị giá 30.000 đồng của bà Trần thị Sa tại chợ Phú Nhuận. Nội vụ Cuộc Phú Nhuận tạm giữ người và tang vật để điều tra.

Ăn cướp bị bắt

SAIGON — (27-8) Lúc 5 giờ chiều 25-8, bà Ng thị Kim Đức 33 tuổi ngụ xã Bình Hòa, đang đi tới trước cửa lăng ông Đức Tả Quân thình lình 1 tên cướp giật bóp cầm tay trong đựng số bạc 11.000. Tên bố lên tên này bỏ chạy hướng về Saigon. Cảnh sát rượt theo tới đường Trần quang Khải bắt được tên Ng văn Quân 17t ngụ đường Bùi Hữu Nghĩa.

Trộm của chủ bị bắt

SAIGON (27-8).— Chiều qua ông Trương phú Quế 32t chủ hãng sửa xe ở đường Nguyễn Biểu, phát giác bị quân gian phá cạy tủ trên lầu lấy số bạc 200 ngàn. Vì nhà nhiều thợ ăn và nghỉ luôn ở nhà ông, chẳng biết nghi cho ai ông này tới bót tố cáo với nhà chức trách. CS chìm tuần nhân viên theo dõi thấy tên Nguyễn văn Trọng 17 tuổi thợ điện nhà ở cùng đường, nhiều tiền ăn chơi hoang phí. Sanh nghi CS bắt tên Trọng. Nhờ sự thẩm vấn khéo léo, tên Trọng thú nhận là thủ phạm vụ trộm tiền của chủ.

điểm trang VỚI BẠN GÁI

Người khoẻ mạnh bao giờ cũng dễ tính

Chỉ có người khoẻ mạnh, trong người không có bệnh tật gì mới dễ tính thật sự. Còn ngoài ra những người mà có bất cứ bệnh tật gì cũng đều phát sinh ra khó tính.

Nếu bạn đau ốm bất cứ bệnh gì bạn cũng làm sao vô Tư, hồn nhiên dễ dãi được.

Người đau Tim hay dễ xúc động dễ lâm hực dọc, ai làm trái ý là có thể xây xẩm mặt mày, xanh xám hay giận run bần bật.

Người đau gan, đau ruột, hay cau có, hay gắt gỏng và ưa chửi rủa, uể oải.

Người yếu thận lúc nào cũng có vẻ bải hoải mệt mỏi.

Người táo bón, lúc nào cũng dễ nóng giận, ai làm gì cũng không vừa ý.

Nếu lại là những bệnh thuộc về thần kinh, về óc não, về máu huyết thì còn kỳ cục, khó chịu hơn nữa không biết đâu mà lường.

Bạn cứ giao thiệp với một người mà bạn thấy họ thật vui vẻ cởi mở, dễ tính, không nhăn nhó, không khó khăn, gắt gỏng, tính dễ tha thứ, dễ quên những lỗi lầm của người khác thì bạn có thể đoán được người ấy ít ra cũng khoẻ mạnh trên trung bình hoặc có thể là người vô bệnh.

Nếu bạn thấy chúng bạn bỗng trở nên gắt khó khăn, bạn phải ngờ ngay ông ấy đang đau ốm 1 món gì đó, 1 cơ quan nào đó có lẽ là đang bất ổn bạn phải tìm cách xem là bệnh gì để chữa cho khỏi, tự khắc những tính nết đó thay đổi ngay.

Chính ngay bạn cũng vậy khi bạn chợt nhận ra và tự hỏi: Tại sao dạo này mình dễ giận dỗi không đâu, dễ bực tức với những lý do vụn vặt để cãi vã bất cứ với ai... ấy là bạn phải ngờ rằng bạn có thể có sự bất ổn ở người. Bạn phải thăm dò cho kỹ, làm sao cho hết bệnh tự khắc bạn sẽ thành 1 người yêu đời, vui vẻ nhảy nhót như chim sáo líu lo như sơn ca, nhìn cái gì cũng thấy đáng yêu, không gắt gỏng, không cãi vã với ai cả.

Người vô bệnh và chỉ có người vô bệnh mới thật là người dễ tính và yêu đời nhất.

LÀM ĐẸP

Nên mặc quần áo rộng khi ngủ

Khi đi ngủ nếu bạn không quen ngủ khoả thân, thì cũng nên ngủ với quần áo rộng, mỏng, nhẹ và mát mẻ. Những loại vải dầy, may chật đều làm hại cho vẻ đẹp của bạn. Lúc ngủ là lúc bạn để cho toàn thân thể được thoải mái mát mẻ và nghỉ ngơi toàn diện để cho da lấy lại sự tươi mát ấy vậy mà bạn lại mặc quần áo dầy và chật chội thì thử hỏi bạn đã ngăn trở da dẻ của bạn rất nhiều phải không. Tốt nhất là mặc một áo choàng dài, bằng lụa mềm, mỏng, không mặc đồ lót, để toàn thân được thư thả, giấc ngủ sẽ êm ái vô cùng.

Tìm bạn làm quen

— « Những bước chân âm thầm của 1 người con gái cô đơn 19 tuổi. Hiện đang sống với lứa tuổi học sinh buồn nhiều với mặc cảm. Mong được làm em của các anh trên 4 quân khu. Xin nói rõ về mình trong thư đầu. Hứa hồi âm tất cả dù thư đến muộn. Ai thông cảm xin thư về 552/28 Ấp bác Ái 14. Ngô tùng Châu (nhờ chuyển Kim Oanh GĐ)

— 2 người con gái mang tên Thúy Vân, Bạch Tuyết cùng 1 lứa tuổi 16. Còn ngồi trên ghế nhà trường, muốn tìm các anh chị bạn bầu để an ủi, học hỏi thêm. Ai mến xin thư về 115/91/2. Trương minh Ký ấp Tây III PN (nhờ chuyển) thư riêng từng người.

— Văn Quý tên của 2 thằng con trai bước vào đời bằng 18 mùa xuân mang mặc cảm nghèo buồn nhiều hơn vui muốn làm bạn với các chị em trên 4 quân khu. Cần thành thật. Ai mến xin thư về: Trần văn Văn Đỗ văn Quý, 166/121 Đồ thành Nhân Nội Dài) Saigon 4 nhờ chuyển riêng.

— Lính Mũ xanh tung hoành 4 bể. Chân vẫy vùng dầm núi khắp từng nẻo. Đó là tâm trạng của 2 thằng Cọp biển, mang 1 nỗi buồn cô đơn đang ngự trị trong tâm hồn và kiếp sống như 1 cánh chim Trời bay khắp đó đây. Hiện có mặt nơi địa đầu lửa đạn. Mong muốn làm quen cùng các bạn gái hoặc em gái tuổi (từ 18-20) trên khắp 4 Quân khu. Để ngỏ bầu tâm sự với nhau qua những cánh thư trong những lúc vui buồn. Ai cùng chung cảnh ngộ và thấy cảm mến xin cho nhạn bay về. (Xin thư riêng từng người) Tốt Nguyễn-Sử

T.Đ6/Đ.Đ.2 TQLC KBC 3300-HQ.

— Thanh niên Bắc rất dễ nhìn đọc thảo 27t gia đình trung lưu cao 1m70 đẹp trai đã giã từ máy trắng để trở về đời sống công chức. Đang cố làm một công chức gương mẫu trong cuộc cách mạng hành chánh để quên đi một dĩ vãng thương đau mong một cánh thư bé nhỏ đầy thiện cảm đồng chí hướng cùng làm bạn tâm sự những khi có chuyện buồn vui. điều kiện tuổi từ 20 đến 26 cao trên 1m58 dễ nhìn.

Thư về Huy Hiển 34/13 Nguyễn văn Trương Gia Định.

Văn nghệ

sổ tay

Thưa ông nhà báo: vô ích

Tờ «Washington Post» là tờ báo đầu tiên phanh phui ra vụ Watergate tố cáo phe cánh của Nixon về tội nghe trộm tại đại hội đảng Dân chủ nhà báo cho rằng nghe trộm như thế là xâm phạm vào đời tư, vào tự do cá nhân là tội lỗi, là phi pháp. Nhà báo có thiện chí muốn làm to chuyện một phen để cho từ nay nhà nước chừa cái thói nghe trộm.

Ông Roger Duchet vừa gởi tới ông Benjamin C Bradlee giám đốc tờ «Washington Post» một lá thư, đại khái:

— Vô ích, ông ạ! Không có cách gì ngăn cản được cái nạn nghe trộm đâu. Không có 1 chiến dịch báo chí nào làm nổi chuyện đó cả. Bên xứ tôi, bộ nội vụ và Phủ Thủ tướng vẫn nghe trộm đều đều mà tôi đành thúc thủ không can thiệp được.

«Tôi» tức ông Roger Duchet, không phải là một ông A ông B nào đó mà là một nhân vật đã bốn lần làm bộ trưởng bộ Bưu điện ở nước Pháp.

Phải chăng vì ngán ngẩm chuyện đời như thế mà ông R Duchet đã rời bỏ chính trị, ra đi làm phim?

Ai khoái truyện trinh thám

Truyện Trinh Thám, gián điệp, giết người... ngày nào cũng có. Loại sách giải Trí ấy bây giờ được sản xuất ào ào ở các nước Tây phương, được phiên dịch ào ào ở các nước chậm tiến.

Trong các cuốn sách trinh thám ấy Tạp chí «L'Express» chọn 1 cuốn, cho là tuyệt vời.

Đó là cuốn truyện của nhà văn Mỹ Robert Littell bản dịch Pháp văn nhan đề là «La Boucle»

Người ta nhắc đến trường hợp bốn mươi năm trước, Bây giờ nhà văn Andre Gide đã phát huy một cây bút thiên tài trong đám tác giả truyện trinh thám. Kẻ có hân hạnh lọt vào mắt xanh của A Gide hồi ấy chính là Dashiell Hammett.

Ngày nay, R. Littell viết truyện một nhà bác học Mỹ xách 1 va li tài liệu trốn sang Nga.

Ai khoái truyện Trinh thám hãy thử xem «Nhà Văn» R. Littell hay đến bậc nào mà được quảng cáo rùm beng dữ vậy.

Bảo tàng tưởng tượng thành hình

André Malraux từng ao ước một «Viện bảo tàng tưởng tượng (Le musé Imaginaire) tập trung được mọi danh tác về hội họa và điêu khắc của nhân loại từ thuở hồng hoang đến ngày nay, Niềm ao ước thật khó thực hiện. Không ai có đủ tiền tài và quyền lực để có bỏ «thu về một mối» tất cả những quí phẩm tản mác khắp các quốc gia trên hoàn cầu.

Vậy mà mộng ấy đã có người vì A Malraux mà cố gắng thực hiện kỳ được. Đó là ông giám đốc cơ sở Moeght.

Ông này đã thương lượng xới bao nhiêu nước trên thế giới và được cho mượn 800 danh tác, đem về Pháp, mở cuộc điều tra suốt mùa hè năm nay tại mấy tòa nhà v. đại ở ngọn đồi Saint Paul de Vence.

Thật là cả 1 «biến cố» trong sinh hoạt văn nghệ quốc tế

Nguyên cái ý kiến đã là ngốc

Nhân dịp khai mạc «Viện bảo tàng tưởng tượng» của cơ sở Maeght, có người đem ý kiến của ô Malraux đi hỏi các nhân vật lớn trong giới văn học nghệ thuật.

Hỏi Philippe Sollers ông này đáp: Nếu có một viện bảo tàng như thế, tôi sẽ tống vào đó những thứ làm bực mình Malraux nhất. Chẳng hạn bản thảo các bài thơ của Mao Trạch Đông, bản thảo các các dâm thư của Sade)

Hỏi Pirre Boulez ông này đáp: «Nguyên cái ý kiến lập Viện Bảo Tàng tưởng tượng đã là ngốc rồi đó là 1 cách dùng Tác phẩm của kẻ khác để đề cao cá nhân mình».

Triết gia xuống đường

Louis Althusser là Giáo Sư Đại Học, là Triết gia cừ hạng lại là đảng viên CS chính cống tại Pháp.

Từ năm nọ sang năm kia, ông nghiên cứu về Mác, viết sách về Mác v.v. Ở Pháp một giáo sư đại học khác là Raymond Aron vẫn chê Althusser là đọc Mác mà chẳng hiểu gì về Mác Althusser lặng lẽ chịu đựng, không cãi cọ.

Vừa rồi, 1 triết gia bên Anh, là John Lewis, viết bài ngay trên tờ tạp chí chính thức của đảng CS Anh mà chê Althusser không hiểu khác 1.

Hết chịu đựng nổi, lần này Althusser viết cả một cuốn sách cãi lại. J Lewis lời lẽ khá hung hăng. Cuốn «Réponse à John Lewis» dầy trăm trang. Thế là triết gia phe này chịu xuống đường chấp nhận uýnh nhau.

Rừng trúc Anm tiêm

Trên trang «văn nghệ» này, chúng ta đã có lúc nói đến nhà xuất bản Rừng trúc do nhà thơ Thi Vũ chủ trương ở Paris.

Nhà xuất bản này đã cho ra hai tác phẩm trình bày tuyệt đẹp «Giọt trăng» của Quách Tấn, và «Kinh Ruột».

Ở Saigon, nhà An tiêm rất khoái in sách đẹp, nên các hoạt động của Rừng trúc lọt ngay vào mắt xanh của An tiêm giúp cho cái bìa của tập «Tố như thi» thơ hán văn của Nguyễn Du, do Quách Tấn chọn dịch.

(Xem tiếp trang 6)

mỗi tuần một vấn đề

Cần nâng cao số lượng độc giả

Liên tiếp trong hai tuần qua, chúng tôi đã nói về vấn đề đưa sách báo về nông thôn, đã nêu ra Hai điểm cần thiết. Cần thiết thứ nhất là xét về phương diện lợi ích cho quần chúng nông thôn, thứ hai là xét về phương diện lợi ích cho chính quyền quốc gia.

Lần này, xin nêu lên 1 lợi ích thứ ba: xét về phương diện giới làm văn nghệ

Hãy tưởng tượng ở xứ Lào có 1 bậc thiên tài ngang hàng với Nguyễn Du, hay 1 nhà viết tiểu thuyết vào cỡ Nhất Linh, Khái Hưng v.v. chẳng hạn, Tài năng ấy sẽ phát triển ra sao thì thế ra sao?

Dân số ở xứ bạn đã ít, số người biết đọc lại càng ít số người thưởng thức văn nghệ càng ít hơn nữa. Toàn quốc có được vài ba trăm vị độc giả hâm mộ văn thơ chịu mua tiểu thuyết đều đều để đọc chăng? Một văn sĩ mà chỉ có chừng vài trăm độc giả thì có thể nào tìm được nhà xuất bản bằng lòng in tác phẩm của mình chăng, không có ai chịu in thì văn sĩ có thể nào tiếp tục sáng tác được mãi chăng? Văn sĩ không sáng tác được thì nước nhà làm sao có được 1 nền Văn học?

Xưa kia, các xã hội thượng cổ không có nghề xuất bản nhưng vẫn có người làm Văn Thơ, là vì thời bấy giờ Văn học còn ở trình độ truyền khẩu, là vì cuộc sinh hoạt bấy giờ ít nhu cầu, là vì Văn nghệ bấy giờ chưa thành ra 1 «nghề».

Ngày nay, tình thế đã hoàn toàn đổi khác. Nhà văn Nguyễn hiến Lê mười lăm năm trước đã có một cuốn sách gọi là «Nghề viết văn», viết văn ở xã hội ta đã chính thức là một «nghề» Dù cao thượng đến đâu chăng nữa, đã là «nghề» thì phải góp phần nuôi sống người «hành nghề».

Hành nghề văn chương ở một xứ quá ít độc giả, thì nghĩ khó phát đạt. Cuộc sống ở xã hội ngày nay quá nhiều nhu cầu nhà văn dù thanh cao cũng không thể gối đầu cánh tay, ăn cơm nguội, uống nước lã suốt đời, Nhà văn (cùng vợ con) phải ăn gạo mỗi tạ mười mấy nghìn đồng phải xài điện xài nước mỗi tháng đôi ba nghìn đồng phải ra đồ, phải cà phê, thuốc lá, phở v.v

Sống ở một quốc gia chỉ có vài trăm độc giả, các văn nghệ sĩ thời nay đành «cai» sáng tác, đành chữa văn nghệ sống ở một quốc gia có vài nghìn độc giả, các văn nghệ sĩ vừa làm công tư chức kiếm sống vừa sáng tác lai rai vào những lúc nhàn rỗi. Như thế sự sáng tác không được dồi dào mấy và cũng không được kỹ càng mấy còn như được sống ở một quốc gia có vài ba trăm nghìn độc giả thì văn nghệ sĩ có thể dốc hết thì giờ và dốc hết tâm trí vào nghệ thuật những Dos Passos, Hemingway, Steinbeck v.v.., chẳng cần làm gì khác hơn là làm văn nghệ là viết tiểu thuyết

Dĩ nhiên, một khi đã có tài năng vững vàng thì có nhiều thì giờ có nhiều phương tiện vẫn thuận lợi cho việc sáng tác hơn là kẻ thiếu thốn.

Do đó người ta thấy rằng việc tăng gia số lượng độc giả có ảnh hưởng trực tiếp đến đời sống của giới văn nghệ, đến điều kiện làm văn nghệ. và ảnh hưởng gián tiếp đến số lượng và phẩm chất của 1 nền văn nghệ. Càng có nhiều người thưởng thức 1 nền văn nghệ càng có cơ hội để phát triển.

xXx

Ở nước ta hiện thời dân số trên hai chục triệu mà số lượng độc giả trung bình chỉ vào khoảng trên dưới vài ngàn người (Số độc giả bỏ tiền mua sách). Số lượng độc giả ấy không đủ nuôi sống các tác giả khiến họ có thể dốc trọn thì giờ và tâm trí cho việc sáng tác.

Độc giả của chúng ta hiện thời chỉ loanh quanh ở các Đô Thị sách báo chưa lan rộng đến nông thôn, cả 1 thị trường rộng lớn còn bỏ trống.

Nếu có 1 chính sách, 1 kế hoạch hợp lý đưa sách báo phổ biến đến nông Thôn, tạo thêm 1 số lượng độc giả lớn lao hơn hiện nay, thì rõ ràng sự lợi ích chẳng những nông dân được hưởng, mà giới làm văn hóa cũng được hưởng rất nhiều.

Nói lợi ích của giới làm văn hóa không phải là nói họ sẽ «hốt bạc» nhiều hơn, ăn tiêu sang trọng hơn. Tất nhiên đời sống vật chất của họ sẽ được cải thiện nhưng điều chủ yếu là đời sống tinh thần của họ sẽ có điều kiện để hướng vào công cuộc sáng tác được nhiều hơn nữa: họ sẽ làm được nhiều hơn, hay hơn.

Hiểu như vậy, lợi ích của người làm văn hóa trùng hợp với lợi ích của nền văn hóa nước nhà.

Người có nhiệt tâm, ai mà không ao ước 1 tình trạng như thế?

CÔ LỘ

mỗi tuần một cuốn sách

ĐẠI MỘNG

Tác giả: Võ Chân Cửu
Xuất bản: Nhị Khê

«Đại mộng» là thi phẩm thứ hai của Võ Chân Cửu Thi phẩm thứ nhất mang tên «Tịch sương»; thi phẩm thứ ba được báo trước cho độc giả biết sẽ mang tên là «Tịch minh Thi»

Sở dĩ nêu ra danh tánh của các tác phẩm cả trước lẫn sau như thế là vì ở đây nhan đề có chỗ đáng lưu ý, có chỗ khá độc đáo.

Nhan đề toàn thi tập đã thế, mà nhan đề từng bài thơ cũng vậy: Đại nghi, Tiếng người muôn sau, Dương gian, Nhớ nơi Tượng vắng lặng muôn phương, Tịch nhiên, Tịch dương ca. Những tên ấy, chúng tôi nhặt lung tung, không kể thứ tự.

Đọc qua 1 loạt tên sách tên bài như thế, người ta đã có 1 cảm tưởng đại khái: đây không là thứ thơ chuyện về người yêu sầu mộng, thi sĩ mà chúng ta gặp đây không phải là kẻ chuyên đưa người lên đường vào tình sửa không phải là kẻ hay chăm sóc các em gái bé nhỏ vv. Không phải thế.

Đây cũng không phải là con người lạ lối về quê hương rã rời, xã hội rách nát, đạn xé thân gầy, bom cày đất ruộng vv. Không phải thế.

Người thi sĩ chúng ta gặp hôm nay không nói về cái thật đẹp là tình yêu cũng không nói về cái thật xấu là

xXx

chiến tranh. Đối với chàng, tất cả những cái đó đều không đáng nói tới: tất cả đều là... Đại mộng

Chàng nói về Đại mộng.

xXx

Và chàng nói ra sao? — Nói 1 cách thanh toàn, khoáng đạt hết sức:

«Nghìn đêm nằm thấy cái xanh xanh
Lòng muốn đi theo dọ chữa đành
Ta sẽ về đâu trong đại mộng
nhìn trong đáy bể chất hương thanh
(Hương Thanh)

«Cái xanh xanh» thấy mãi nghìn đêm «cái xanh xanh» như thế một tâm ảnh. tuy nhiên thấy hình mặc thấy trong đại mộng dù sẽ về đâu thì về,.., thái độ vẫn điềm nhiên, ung dung. Thật khác xa với nỗi run sợ Pascal biết bao «L'espace infinie m'effraie».

Hầu hết các bài thơ trong «Đại mộng» đều cho ta thấy một tâm hồn mênh mông, và một phong thái thật phóng khoáng, mà chững chạc. Đối với con người ấy, cuộc đời là bèo bọt, cái không cái có, cái hư cái thực không phân biệt:

«Nghi ngờ bóng nguyệt trên không
Nghi con nước chảy nghi dòng mây trôi
Nghi luôn cả cái đất trời
Nghìn năm sau trước không người không ta»
(Đại nghi)

Triết lý thì khúc mắc, khó khăn, thì đầy rẫy danh từ hiểm hóc, thì suy tư đăm chiêu, nhăn nhíu như khi ăn gừng. Nhưng khi triết lý đã thấm tận tâm hồn, thì người ta ăn nói giản dị như không thì người ta thở ra triết lý, cười ra triết lý. Thì người ta trở nên hồn nhiên thanh thoát. Và người ta làm thơ như chơi Đó là trường hợp Võ Chân Cửu

xXx

Bảo rằng Võ Chân Cửu không làm thơ tình yêu, thơ chiến tranh. Tuy nhiên một người trẻ như chàng làm sao tránh khỏi bóng dáng người đẹp? một người sống giữa lúc này làm sao tránh khỏi tiếng bom đạn? Có điều cái cách chàng đề cập đến người đẹp và chiến tranh khác hẳn thiên hạ.

Đây là «nàng»:

«Bóng nàng kiêu kịt trên sương
Gánh dùm tôi trọn nỗi buồn nhân gian.
(Tân Thanh)

Và đây là chiến tranh:

«Nhà tôi sau sát chân mây
Năm qua bom dội, nó bay lên trời»

Người yêu không làm việc yêu đương mà đi gánh nỗi buồn nhân gian, nhà tan cửa nát không khiến người tên siết bi thảm mà chỉ làm nở một nụ cười dù chua chát. Con người có bản lãnh ghê gớm đã vượt lên trên những buồn đau của nhân thế.

(Xem tiếp trang 6)

TRANG TUỔI XANH

Chị MAI LOAN

NGÀY XANH — TRUYỆN DÀI — NHẬT TIẾN

CHƯƠNG 8

(Tiếp theo)

— Ê! Bé con! Mày lộn xộn hả.

Sung tức sôi họng lên, nhất là khi thấy bàn tay của gã xoắn cái áo của nó cơ hồ đến rách toạc. Lập tức nó vội vã gồng bàn tay của mình lên dồn hết sức lực chặt một đòn hết sức mạnh vào cánh tay của Bảy. Gã đàn ông đang nhởn nhơ coi thường vóc dáng thấp tịt của thằng Sung bỗng nhiên bị một đòn như trời giáng, làm mắt gã tưởng như nẩy đóm đóm cánh tay buốt vào tận xương và gã tưởng như bị tê bại ngay sau ngón đòn bất ngờ đó.. Gã buột miệng la lên một tiếng «ối chà» rồi vội vã buông ngay bàn tay đang túm áo của thằng Sung ra gã nhìn lại thằng nhãi con một lần nữa. Lần này hai mắt của gã trố thêm, và những cọng râu mọc lún phún dưới hai lỗ mũi rung rinh tưởng như đang dội lào da sần sùi của gã mà nhô dài thêm ra. Rồi cơn kinh ngạc qua đi. Sự giận dữ ùa đến. Gã chẳng cần miếng mung gì hết ráo, liền co cẳng đạp cho thằng Sung một đá thật lực rồi thuận đà gã xoay ra đá luôn cho anh cu Tuấn đứng sớ rớ ở đó một cái đá trời giáng nữa. Thằng Sung tránh lẹ như cắt nên thoát khỏi cú sút ngàn cân đó. Chỉ có anh cu Tuấn là bất ngờ bị lãnh đủ.

Nó lộn phộc đi một vòng nằm quay cu lơ ra ngay bên miệng cống. Đau thì đau tưởng chết đi được, nhưng Tuấn còn sử dụng được cái mồm. Nó cất mồm gào um lên:

— Ối bà con làng nước ơi! Nó cậy lớn bắt nạt tôi. Nó đá chết tôi...

(CÒN NỮA)

Sáng tác

Ngày xưa, thuở còn chưa có trời đất, chưa có mặt trời, mặt trăng để soi sáng địa cầu, mà chỉ có Ngọc Hoàng và bàn cổ.

Ngọc Hoàng có ba trăm sáu mươi con mắt, Bàn cổ có ba trăm sáu mươi thân hình.

Con mắt bên trái của Ngọc hoàng sinh ra mặt trời (Dương) con mắt bên phải của Ngọc Hoàng sinh ra mặt trăng (Âm) đều làm thành trời chân làm thành đất. Còn loài người thì do tâm của Bàn cổ sinh ra, trong đó có Bàn Vũ bây giờ ở thế gian, tại đất Trung Hoa có 1 cuộc nổi loạn của dân ở phía Nam đây lên chiếm đất và nước.

Hoàng đế Trung Hoa bèn hứa nếu ai mà dẹp được giặc thì gả con gái cho và thưởng lại 1 nửa giang sơn nếu đem được thủ cấp kẻ thù về dâng cho vua. Vua Bàn Vũ xin phép, vua cho đi, giết giặc. Vua hỏi cần nhiều ngựa. Bàn vũ chỉ xin có 1 con ngựa tốt, hai kỵ mã đi trước và 2 kỵ mã đi sau. Rồi chọn ngày tốt bàn Vũ phóng ngựa như bay về phía Nam. Đến trước thành giặc. Bàn Vũ hóa thành một con chó, đi vào thành rồi thừa lúc vua giặc đang say rượu nằm nghỉ nhảy lại cắn chết. Xong rồi chộp lấy đầu mang về cho hai kỵ mã đi trước về triều báo tin cho vua hay.

Đến khi Bàn vũ về tới nơi, vua giữ lời hứa gả nơi công chúa thứ ba cho Bàn vũ và cắt chia phương đất 1/2 phần tên Cuộc phối hợp giữa Bàn Vũ và công chúa sinh ra được 6 trai và 6 gái hành tổ tiên người Mán. Hai vợ chồng Bàn Vũ về ở núi Côi kê, coi quen giàn sơn núi rừng của chà vua đã cắt cho, do đó mà về sau con cháu họ chỉ biết dùng lửa và cây sắt để trồng tỉa nương rẫy sống ở trên núi cao, lẫn với thú rừng. Đến ngày nay, Người Mán còn nhớ mình là con cháu của Cẩu Long (chó rồng) kiêng ăn thịt vật tổ (không ăn thịt chó)

quần áo phụ nữ thêu dệt đến các hình đề nhớ đến vật Tổ và trong vài bộ lạc Mán, đàn ông còn giữ tục lệ mang áo dài kế như đuôi chó để nhớ đến «nguồn gốc» của bộ tộc.

HẾT

Vui Cười

Vịt một giò

Một anh nọ đem 2 con vịt biếu một ông quan. Dọc đường, đói bụng liền xé mỗi con một đùi để xơi.

Hôm sau vị quan giận lắm, gọi anh ta lại và hỏi:

— Sao ngươi tặng ta vịt một giò?

Anh này khôn ngoan chỉ một đàn vịt ngoài ruộng đang ngủ mà nói.

— Dạ bẩm vịt nào cũng chỉ có 1 cẳng thôi.

Vị quan tức giận quăng 1 viên đá vào bầy vịt khiến chúng chạy loạn lên

— Đấy, nhà ngươi xem vịt chả có 2 cẳng là gì?

— Bẩm quan lớn,... thế thì trước khi ăn ngài quên... liệng đá vào vịt rồi.

Vui Cười

Thầy: Sao chổi là gì?

Trò: Thưa thầy đó là 1 ngôi sao rằng có đuôi

Cười

Tí: tao có kể cho mày nghe tao gặp sư tử chưa?

Tèo: chưa;

Tí: con sư tử đứng trước mặt tao. Nó từ từ tiến tới gần. Tao cũng chậm chạp tiến về phía nó tiến tới của 1 thước. còn 50 phân.

Tèo: rồi sao nữa

Tí: khi đó bên chỉ còn cách nhau 30 phân ta bỏ qua chuồng cọp.

Câu đố?

1) Bằng sợi dây cương
Trong xương ngoài mạc
Bằng cái lục lạc
Trong mạc ngoài xương

2) Tôi nhỏ có gió sống dai
Đến khi hết gió lăm quay chết

Trả lời

(in ngược)

LỜI HAY Ý ĐẸP

Lý thuyết là điều cần thiết rất tốt. Song một câu thực hành quí hơn một tạ lý thuyết.

TỤC NGỮ NGƯỜI NHẬT

Máy ảnh nhỏ nhất thế giới

(TIẾP THEO)

Trong thời gian bị bao vây suốt 4 thước. từ 18-9-1870 đến 8-1-1871 dân chúng Ba lê đã nhờ chim bồ câu mang tin hoặc nhận tin và không quên chuyện một chim bồ câu trong ngày 21-1-1871 đã mang một lần 38700 tho tin từ Ba Lê ra ngoài vòng phong tỏa.

1 lợi nghiệp thay cho chim bồ câu. Giúp ích cho loài người thì lại bị loài người hại. Thấy chim bồ câu giúp nhiều công việc hữu ích cho kẻ địch quân Đức cho lệnh bắn các chim này mỗi khi thấy bay lên trời, hoặc cho chim ó rượt theo các chim.

Chắc có nhiều bạn khi nghe một chim bồ câu mang trong mình 38 700 thơ tin, Truyện có thật, người ta dùng một ống nhỏ cột vào lông chim phía sau đuôi bằng những sợi dây lụa có đánh sáp để khi gặp mưa khỏi bị đứt. Trong ấy dựng 21 tấm phim chụp 38700 thơ tin các nặng không quá 1 gram.

Năm 1897 tại hòn đảo Grande Barrière người ta bắt đầu dùng chim bồ câu mang thơ tin viết bằng tay để trao đổi giữa hòn núi này và thành phố Auckland Tân tây Lan, cách xa 100 cây số Con bồ câu bay hơn một tiếng rưỡi đồng hồ mỗi đêm vì trung bình mỗi giờ bay được 60 hoặc 70 cs.

Để thử xem chim bồ câu có dai đường hay không, ngày 22-7-1905 nhật báo «Le Matin» bên Pháp cho mang theo trên du thuyền ra ngoài biển Marche đậu gần đảo Penzance 157 chim bồ câu để thả ra. Trong số này có 137 chim nội trong ngày đó đã về chuồng còn 20 chim bay lạc mất.

Ngày nay người ta ít dùng chim bồ câu để chở thư ... họ chẳng chỉ trong các trận giặc mà không còn phương kế nào khác để cho tin nhau.

HẾT

Sưu tầm

— Khi bạn sống tới 78t thì bạn: ngủ 26 năm, làm việc 11 năm, nói nó chuyện 10 năm ăn 6 năm và ... gắt gỏng 2 năm.

— Kẻ thù của người là Chuột, tại Mỹ quốc Chuột phá hoại 1 tỷ mỹ kim khoảng 380 ỷ VN Hơn 0 thế kỷ nay chuột đã làm chết nhiều người hơn chiến tranh lịch sử.

— Mỗi năm nghiên cứu bệnh ung thư các bác học bắt 100.000 chuột nuôi trong những hộp sắc đặt ở tòa nhà ... máy điều hòa không khí tại New york.

— 25 thế kỷ trước đây, dân Mayas đã có 1 cuốn lịch hoàn toàn. Tính ra họ đã đi trước các nhà bác học Âu châu đến 2.000 năm.

Sưu tầm

Hồ vong trong sa mạc sahara rất nặn, nhưng bất cứ cái lỗ nào trên mặt cát của nó cũng đều có nước rất ngọt.

KHUÔN MẶT KỲ BÍ

Thơ

Trở lại mái trường xưa

Sân trường chiều nay sao vắng hoe
Hàng cây im lặng trong nắng hè
Ve sầu trỗi nhạc nghe buồn thảm
Chạnh nhớ trường xưa đã mấy hè
xXx
Đã mấy hè qua xa cách xa
Xa mái trường xưa bạn ngọc ngà
Kỷ niệm ươm đầy trong sách vở
Ôi tháng ngày qua thật thiết tha
xXx
Bây giờ trở lại mái trường yêu
Nhìn ngói rêu phong thoáng tiêu điều
Lớp học ngày xưa vẫn còn đó
nhưng bóng người xưa vắng hắt hiu
xXx
Lớp hắt hiu buồn trong ngày hạ
Trên cành phượng đỏ đã đơm hoa
Thoáng nhớ thầy cô và bạn cũ
Bây giờ sống lạc tháng ngày qua
xXx
Mái trường yêu vẫn còn ở đó
Vẫn tường vôi màu phai nhạt đã nhiều
Và tháng ngày ôm kỷ niệm chắt chiu
Giờ trở lại mái trường hồi niên thiếu
xXx
Nghe yêu thương chợt đến trong buổi chiều
Nhìn lần cuối mái trường xưa thân yêu

TÁO TRÁNG
(P. Trương Vĩnh Ký, Saigon)

Thương hạ

Em thương mùa hè
Có hoa sim tím
Mọc tím đồng quê
Rung rinh bướm lượn
oOo
Em thương mùa hè
Có hoa phượng đỏ
Mọc khắp sân trường
Xinh xinh nắng hạ
oOo
Em thương mùa hè
Có hoa lựu nở
Mọc cạnh sân nhà
Tỏa hương thơm ngát...

NGUYỄN THỊ NHUNG
(Tăng bạt Hổ) BS

Trang sử vàng son

Lật trang sử cũ giống lạc hồng
Từ thuở còn ở lỗ ăn lông
Cho đến ngày này dân tộc Việt
Đã vươn mình theo tiếng núi sông
oOo
Lật trang sử cũ giống oai hùng
Gương tiền nhân đó, hãy soi chung
Mở mang bờ cõi Phương Namtiến
Dù trong đô hộ vẫn vẫn vùng
Một ngàn năm đô hộ giặc Tàu
Một trăm năm đô hộ giặc Tây
Dân Việt lầm than ngàn khổ sở
Dân Việt vẫn tranh đấu từng ngày
oOo
Lật trang sử cũ giống dân lành
Tuy rằng đã vang tiếng sử xanh
Nhưng giống Việt chưa hề bống hách
Bốn ngàn năm lẽ đã vang danh

VI LAM
(Đà Nẵng)

Mưa

Mây đen tìm đến
Trời ào ào mưa
Nhà tranh thấp nến
Vườn rau lá thưa..
Ô! Như ngày xưa
Nước ngập vào nhà
Làm thuyền, dưới mưa
Thả chạy la đà...

THIÊN BẤT HỦ

Hoa trong vườn Thượng Uyển

☆ TẠ QUANG KHÔI

— 137 —

CHƯƠNG 16

— Đúng ! Em phải tuyệt đối nghe lời anh.

Nàng trề môi :

— Xin lỗi ! Tôi cứ làm theo ý tôi coi anh phản ứng ra sao. Đã vậy, tôi đi ngay bây giờ. Anh không có quyền gì cấm đoán tôi hết.

Nói xong, nàng hầm hầm đi thu dọn đồ đạc nhét đầy vào hai chiếc va ly lớn. Nghĩa định cản lại thì nàng trừng mắt quát :

— Xê ra ! Anh mà đụng tới tôi thì đừng có trách tôi độc ác.

Nghĩa hạ giọng năn nỉ :

— Thảo, em định bỏ anh thiệt sao ? Thiếu em, chắc anh chết mất.

Nàng nhún vai ;

— Anh nên chết cho rảnh nợ. Tôi không thương anh đâu.

— Thôi được, em muốn sao anh cũng xin chiều hết. Nhưng để từ từ bàn lại đã. Em làm gì mà vội vàng thế ?

— Tôi vội vàng là vì tôi muốn xa anh ngay. Một phút tôi cũng không ở với anh nữa.

Nàng khệ nệ hai tay xách hai chiếc va ly đi ra cửa. Nghĩa đứng chặn giữa lối, hỏi :

— Em định đi đâu bây giờ ?

— Mặc xác tôi, can chi đến anh. Tôi về Saigon có được không ?

— Bây giờ trễ rồi, làm gì còn xe về Saigon nữa.

— Đêm nay tôi ngủ nhờ nhà bạn, sáng mai ra xe sớm.

— Thì em cứ ngủ nhà đi, sáng mai sẽ tính.

— Không. Tôi phải ra khỏi nhà này ngay với bất cứ giá nào.

— Vậy, em định đến nhà ai ngủ đỡ đêm nay ?

— Tôi thiếu gì bạn, trai cũng có mà gái cũng có.

Nghĩa trợn mắt :

— Em định đến nhà bạn trai xin ngủ đỡ đêm nay ?

— Tôi nói tôi đến nhà bạn trai hồi nào ? Nhưng nếu anh thách, tôi sẽ đến ngay.

— Em đến nhà ai ? Nhà thằng nào ?

Nàng lắc đầu :

— Tôi cũng chưa biết nữa. Bạn trai thì nhiều quá khó mà định trước được.

Nghĩa nhăn nhó ;

— Em thiệt là kỳ cục ! Bỗng dưng đùng đùng đòi bỏ anh rồi xách va ly ra đi ngay. Mà bây giờ cũng chưa biết là đi đâu nữa.

— Sao tôi không biết ! Tôi muốn về Saigon, nhưng trễ rồi, tôi phải đến nhà bạn xin ngủ đỡ một đêm. Bạn trai hay bạn gái thì đối với tôi cũng vậy mà thôi.

Nghĩa lại năn nỉ :

— Thì em cứ ngủ nhà đi, mai em về Saigon sớm, anh không dám cản. Bây giờ tối rồi, em đến nhà ai xin ngủ đỡ cũng khó khăn. Không những thế, người ta lại hiểu lầm.

CÒN NỮA

Ở ĐÂU XIN CHO BIẾT TIN

☆ LÊ XUYÊN

Phần 2

— 327 —

CHƯƠNG 3

— Không phải vậy ? Nhưng rủi bà già bỏi «làm sao mày biết» thì tui đám bị kẹt... Lỡ quá chuyện nầy chết đa Phải cái bớt ở trên cổ, trên cánh tay gì...

— Không sao mà ? Đây là do tui khai ra chớ bộ tui bi... Khám xét gì sao mà sợ có chuyện kẹt ?

Cẩm ngẩn mặt ra :

— Ờ há.. Để về dưới tui nói liền như vậy..

Sanh rầy rà .

— Chuyện tự nhiên quá chớ có cái gì gúc mắt khả nghi đâu mà chị lụp chụp quá .

Cẩm nghiêm giọng cự lại :

— Cái gì mà khả nghi ? Đây là tui muốn cho bà già mau nhận ra.

— Có xe tắc xi chạy tới để tui kêu.

— Khỏi để tui. Thôi chú trở vô nhà đi.

— Được mà. Ăn thua gì hồng biết.

— Vậy chú kêu xe dùm tui. Trả giá luôn dùm.

xXx

Bà mẹ chồng vừa mừng, vừa giận :

— Dữ hông, tao tưởng mầy đi biệt hay chết bờ chết bụi rồi chớ !

Cẩm đặt giỏ xách xuống :

— Con về được như vầy là may lắm rồi.

— Đi đã rồi về nghinh lại tao hả ? Rồi nói giật một giật hai...

Cẩm to tiếng thêm ;

— Chưa biết đầu đuôi gốc ngọn ra sao hết mà la rầy ào ào. Má thấy con về được như vầy đáng lẽ má còn mừng mới phải chớ có lý đâu.

— Nói ngược ngạo mầy ! Bộ đi đã rồi tính về đây c.. phủ đầu tao để huề hén ?

— Có khổ thì thôi, phải con để như vầy con cũng chẳng đi đâu hết.

— Từ rày sắp lên khỏi. (Cẩm cười mũi) :

— Thì khỏi rồi.

Bà mẹ chồng nhìn lại nàng dâu :

— Mầy nói đánh đầu tao hả ?

Cẩm chăm bẳn đáp :

— Con nói thiệt. Và chút xíu nữa sợ má không thấy con về luôn.

— Chớ giống gì bắt mầy mà mầy về không được ? Bộ tính bỏ nhà bỏ cửa, bỏ chồng theo trai luôn hả ?

— Má nói ào ào như vậy để làm chi không biết ! Cho má hay là chị Duyên, chị em bạn dẫn con đi đó chết rồi, và xém chút nữa là con chết luôn !

Bà mẹ trợn mắt :

— Chết ? Cô đó chết ?

— Chớ sao !

CÒN NỮA

«Ở đâu xin cho biết tin» sắp chấm dứt. Xin mời bạn đọc theo dõi tiếp một truyện mới của Lê Xuyên :

«Đổi đời»

O CHỈ

■ TRẦN ĐỨC LAI

— 76 —

— Răng lại về, ở lại đây cho vui, có chuyện chi mần giúp cho O Chỉ. O Mẫn chứ !

Ngọ cười nói :

— Tui ghét chỗ đông người, hầu hạ như ri lắm !

O Mẫn nguých Ngọ :

— Chú ni thiệt khó tánh đó ! Con nhà lính, tánh nhà quan à !

Chú Được, một tuần phiên đã đứng tuổi cười nói :

— Dân làng Ngò vẫn bướng bỉnh như rứa chứ mô phải con nhà lính mà tính nhà quan mô !

Các chú thử coi, bên làng mình các quan về ăn nhậu đánh bạc mới đông chứ, còn bên làng Ngò đừng hòng ăn uống với họ !

Nam gật đầu :

— Bèo nờ, nói đến quan thì chả quan lớn mô bằng hết! Làng người ta đất Thượng Thơ, Tổng Đốc, người mô dám vô đó mà hạch họe hỉ !

Chú Được gật đầu :

— Làng Sơn Hạ của mình, võ thì mới có Chánh Quản còn văn mới có Hàn Lâm đọ răng được với làng Ngò của yêng Ngọ !

Ngọ cười mỉa mai :

— Quan thì mầm chi thưa yêng, lính thì mầm chi, chỉ mầu khổ dân chứ có chi mô ! Tui không thích mần quan, cũng không thích mần lính !

O Mẫn cười nó.

— Quan không mần, lính không mần chú Ngọ chỉ thích mần Tá Điền phải không ?

Ngọ gật đầu .

— Bách nghệ, nông vi bản, mầm tá điền là tốt nhứt !

O Mẫn cười nói

— Mần Tá Điền mần răng lấy được con gái chủ điền !

Ngọ sợ O Mẫn bắt chuyện của Ngọ với O Chỉ, Chàng cười gằn

— Mình có răng chừ mong lấy được con gái chủ điền mô hỉ ! Ước mơ nở lại khổ như yêng Nam mà thôi !

Chú Được cười nói :

— Con chủ điền lấy tá điền là thường chứ có chi mô ! Chú Ngọ coi yêng Minh đó, lấy O Thìn xinh đẹp như rứa. Trước đó yêng Minh cũng là tá điền của Thầy Lý Cương ! So sánh gia tài thầy Lý Cương với Thầy Tổng Bường, thầy Lý Cương còn giàu nhiều hơn, O Thìn còn đẹp hơn O Chắc của chú Nam nhiều !

Nam thở dài :

— Đó cũng là duyên số ! Trời bắt tui khó thì tui như rứa ! Tui nói thiệt, sau vụ O Chắc với Giáo Cầm tôi thù đàn bà lắm !

O Mẫn cười nói :

Thảo chi yêng không lấy vợ là phải lắm;

Nam nói :

— Lẫn mẫn chi nữa, đàn bà chỉ mần khổ mình thôi chứ đàn bà có tạo chi cho mình mô !

Chỉ từ trên nhà lại đi xuống tươi cười nói :

— Trên nhà đang sửa soạn đánh xì phé, ăn xong cả rồi ! O Mẫn lên dọn xuống dưới ni cho mấy yêng ăn thêm !

Yêng Ngọ còn muốn uống rượu nữa không, tui lấy xuống cho yêng uống ! Trên nhà, uống rượu Cúc ngon lắm, yêng uống thử hỉ yêng Ngọ :

Ngọ lắc đầu :

— Thôi, tôi không ăn cũng không uống rượu !

O Chỉ ngạc nhiên hỏi :

— Răng rứa yêng Ngọ ! Răng yêng không ăn, không uống, yêng đã ăn chi mô ?

(Còn nữa)

MÙA HÈ NĂM ẤY

— 61 —

CHƯƠNG 11

TOÀ SOẠN TỰ BỎ.

TOÀ SOẠN TỰ BỎ

TOÀ SOẠN TỰ BỎ

(Còn nữa)

SỐNG NHƯ HÌNH BÓNG

■ LỆ HẰNG

— 178 —

CHƯƠNG 13

Phần 2

Những nhịp cầu Nam Ô

Ông Mỹ Thịnh thử người ra làm sao cho con Du tiền làm sao sửa nhà, làm sao mua áo nhung mua chuỗi ngọc cho bà được nữa rồi làm sao để nhận một bữa đây ? thôi, trước hết phải làm ăn, phải sang cái sạp vải, rồi con Dung rảnh rồi giờ nào nó ra bán với mẹ nó, rồi thằng chồng con Du cho bỏ bê nó, nó có thể phụ bán vải với mẹ nó cũng xong.

Không được, ít nhất phải để dành một ít gửi ngân hàng một triệu lúc nãy sao to quá bây giờ bớt to đi một ít rồi, giá ông có hai triệu nhỉ ? ông cười thầm mình tham lam rồi nhủ : thôi một triệu cũng sướng chán đi rồi, hằng có một triệu rồi có hai triệu mấy chốc.

Cứ thế, ông suy tính miên man từng dòng một. Lòng ông rộn rã, tay ông như run lên nhẹ nhẹ, Ông quay sang bạn :

— Thế anh tính làm gì chưa ?

Ông trung tá nói không được nữa :

— Tôi.. tôi sẽ . . .

Chả lẽ ông nói cho bạn ông biết những mơ ước của ông? ông tính theo hệ thống quân giai đàng hoàng không như bạn ông là công chức, tính chuyện to rồi dần dần xuống nhỏ. Ông trung tá già tính cái nhỏ lên cái to Trước hết ông định sẽ may cho ông một chiếc sơ mi thật đẹp, một cái quần thật láng, may hiệu sang nhất ở đây nữa. Có đến mấy chục năm nay ông không may được bộ quần áo ci vil nào cho ra hồn ông chỉ có vài áo sơ mi cũ đã ngả màu vàng vài của nó người ta đã mặc từ mấy chục năm nay. Ông sẽ may cái sơ mi gồ đài một chút. mấy cái áo cũ của ông cổ nó nhỏ quá, trông không bách một chút nào quên, cũng nên may một bộ đồ vết chứ nhỉ ? cả chục năm nay ông chẳng mơ ước.

một bộ đồ lớn thật bách là gì ? Chết còn phải đóng giày nữa chứ, quần đẹp áo đẹp mà đi giày xấu cũng vứt đi.

Rồi may áo mới cho chín đứa con ông, rồi sắm này sắm kia cho vợ ông. Rồi... hay ta mua một cái xe đi cho sướng thân già. rồi cả nhà cũng đi nghỉ cuối tuần như Mỹ về đồng quê ra bến. Cái gì chứ đi nghỉ cuối tuần thì bách nhất rồi. Cái xe Toyota bây giờ chừng chín trăm ngàn mua được rồi. ấy chết hết tới một triệu rồi còn gì. Giá mà lão tàu nó cho mình một triệu rưỡi nhỉ ?

Nhưng mua xe để đi nghỉ cuối tuần thì tiền đâu mà buộc bán ? Mẹ mấy đứa nhỏ phải có chỗ làm ăn nếu không rảnh rỗi quá bà đẻ thêm cho ông một tiểu đội nữa thì bỏ sử. Cứ ngồi đó mà ăn vào đồng lương của ông có mà chết đói.

Ông đưa mắt nhìn ra xa, nhớ ngày nào mới là trung úy có xe díp đi, có tiền rủng rỉnh, vợ ông ra đường người ta chào bà quan hai, đi chợ bằng xe xích lô, đi phố xách bóp đầm trong nhà ông hai ba cô giúp việc. Con ông đứa nào cũng sạch sẽ bảnh bao. Bây giờ ông lên lon to, không hiểu sao lại thua trung úy ngày xưa. Vợ ông phải làm lấy hết việc nhà. Bà ... một tô phở với một ly cà phê nữa đâu, ăn như hồi trung úy có mà hết lương rồi đem vợ đem con gả cho Mỹ đen Mỹ trắng à ?

Có lẽ không mua xe được, thôi dẹp mộng đi nghỉ cuối tuần lại. Nhưng nhất định ông phải may một bộ đồ, ông sắp giải ngũ rồi, ai cho mặc đồ nhà binh nữa ? Nhưng buôn bán gì bây giờ ?

Mãi suy nghĩ, ông nghe bạn kêu lên vội đạp ngay thắng lại. Chiếc xe chồm mạnh tới rồi dừng. Hú hồn. mãi mê suy tính chút xíu nữa thôi ông tông vào cái xe xích lô rồi. Tông vào lão xích lô có mà vào tù sớm. Một triệu chẳng bỏ đền một mạng người. Mồ hôi ông toát ra, ông Mỹ thịnh càu nhàu :

(Còn nữa)

MÙA THU KHÔNG TRỞ LẠI

■ NHÃ CA

— 99 —

CHƯƠNG 8

Đánh cửa cào phòng trong lại hé mở và Đạt hiện ra. Bà Nguyệt mỉm cười gượng gạo trước lời chào của con trai Mẹ a. Bà nhìn Đạt. Đạt ăn mặc bảnh bao. Đạt không còn là một cậu bé để bà nuông chìu nữa. Đạt trưởng thành lúc nào, mang lại hình ảnh của người chồng khoái, dịu dàng, nhưng quyết liệt và nghiêm nghị của bà xưa. Bà bỗng cảm thấy trong tình thương yêu con, còn có sự nể trọng.

— Con định đi đâu ?

— Con tới thăm Hồ Thu.

— Con về ăn cơm chứ ?

— Dạ nhất định, mẹ, Nhưng mẹ đừng chờ con. Chết, con bắt đầu lông bông, mẹ tha thứ cho con, đừng buồn con mẹ nhé,

— Mẹ tin con.

— Cám ơn mẹ.

Chàng đã bước đi, còn quay lại :

— Hôm nay mẹ rất đẹp. Chắc mẹ có hẹn với một người bạn thân nào.

— Con đoán xem ?

Đạt ngẫm nghĩ :

— Một bà bạn ở ngoại quốc về ?

— Không.

— Con tối như mực. Mẹ giúp con đi.

— Bác Phi. Hôm nay mẹ có chuyện quan trọng nói với bác.

— Về đám cưới em Thu ?

— Con có tán đồng không ?

Giọng Đạt chợt buồn bã :

— Mẹ, mẹ biết rồi mà.

Bà Nguyện gật đầu :

— Mẹ hiểu

Đạt cố gượng cười mặt tỉnh táo lại :

— Hắn rất xứng đáng, phải không mẹ.

— Mẹ không biết.

— Con đi nghe mẹ.

Và Đạt vội vã khuất ngoài cánh cửa. Tay nắm xoay và gắn chặc tại Bà Nguyệt ngồi xuống, đưa tay ôm đầu. Lòng bà đau nhói. Con bà đang mang tâm sự thua thiệt. Bà nói thầm với mình mà như với Đạt, với cả Nguyệt Hồ : Hãy lo toan hạnh phúc cho cháu Thu.

Cháu Thu quá yếu đuối. Nhưng môi bà cắn chặt lại. Hình như có cái gì không ổn trong sự tiết lộ của ông Phi. Không nghiêm trọng, hẳn ông không bốt hoảng thế. Ông có thể bịa ra nhiều chuyện để thủ lợi, nhưng nên nghĩ tại cho ông về việc đem con ra để thủ lợi cho mình. Bà cũng có một đứa con, như ông Phi, con một. duy nhất. Bà hiểu thứ tình thiêng liêng đó. Có một thời, tưởng tình yêu là báu vật trên đời, không có gì đánh đổi được. Nhưng có một thứ tình khác, thấm thiết, đậm đà hơn tình yêu, đó là tình thương con. Tình mẹ hay tình cha thì khác gì nhau bao nhiêu. Và Ông Phi, ông đã vừa là tình cha, vừa thay tình mẹ trong bao năm đó sao.

Bà bỗng dồn hết mọi sự chú ý vào tiếng động ở ngoài cổng. Tiếng cánh cửa sắt nghiến răng, và tiếng chân của chị ở.

— Thưa bà có ông Phi lại.

— Chị mời ông vô phòng khách.

Tay nắm cửa xoay nhẹ, rồi cánh cửa mở. Chị ở tránh sang một bên. Ông Phi vào và cửa đóng chặt lại. Bà Nguyện vội đứng lên đưa tay :

— Xin mời anh ngồi.

— Xin lỗi chị. Tôi trễ mấy phút. Ở đàng kia xụ gì mà kẹt xe ghê quá.

(Còn nữa)

MÁU GIANG HỒ

SƠN LINH

— 8 —

Bây giờ mà có chiếc xe tuần tiễu nào chạy trờ tới thì kể như là thay đổi cả cuộc sống. Chờ được xác nhận giấy tờ thì chàng đã trở thành một anh binh nhì ở một Trung Tâm Huấn Luyện xa xôi nào rồi.

Nguyên chưa thấy lo âu hơn bao giờ hết.

Tuy nhiên khi về tới nhà trọ, trong một ngõ hẻm ở đường Trần Quý Cáp chàng đã lấy sự bình tĩnh.

Chàng đã nuôi dưỡng được một quan niệm sống rất Thiền : «Đến một khúc quanh quyết định nào đó, đừng bao giờ nhìn lại phía sau lưng» ! .

Hối tiếc cũng vô ích. Những gì cho là rất quan trọng hôm nay, ngày mai sẽ không còn là quan trọng nữa.

Chàng nhớ ngày còn bé, chàng đánh mất một đồng bạc của mẹ bảo để dành mà suốt đêm không ngủ chàng tự cho như một tội trạng gì ghê gớm lắm. Chàng còn có ý định «tự tử» để khỏi nhìn thấy mặt mẹ nữa là khác !

Nhưng rồi.. cũng có gì là quan hệ đâu ?

Có lần quên không học bài, lúc sắp vào lớp chỉ sợ giáo sư gọi tới mình.. nóm nớp sợ đến đỗi không còn chịu đựng nổi phải cáo bệnh lên nằm phòng bệnh của nhà trường..

Bây giờ nghĩ lại những "trò khỉ" đó phát tức cười cũng như đêm nay bị lừa mất hết tiền bạc, giấy tờ tùy thân quan trọng thì cũng quan trọng, nhưng rồi đâu đó cũng xong. Năm bảy năm sau nghĩ tới chuyện nầy chỉ còn là một kỷ niệm... vui.

Sướng khổ đến do quan niệm sống của chính mình.

Những ý nghĩ đó theo Nguyên vào giấc ngủ.

xXx

— Thưa thầy ! Có đáng xấu hổ không ?

Nguyên thuật lại tất cả những gì đã xảy ra đêm hôm trước cho võ sư chưởng môn nghe và hỏi thầy như vậy !

Võ sư lắc đầu :

— Bây giờ họ có nhiều mánh lới lọc lừa lắm.

Chính tôi cũng không ngờ.. Điều quan trọng là anh đã lo xong giấy tờ chưa ?

Nguyên gật đầu :

— Em đã lo từ sáng tới giờ ?

— Nghĩa là em không sợ phải bị bắt bất tử !

Nguyên cười :

— Cái đó còn tùy cơn vui buồn của một đội tuần cảnh...

— Sao ?

— Họ có thể bắt giữ em để chờ xác nhận giấy tờ, nếu họ không muốn tin là em nói thật.

Rồi Nguyên xua tay :

— Điều đó cũng không quan hệ gì mà thầy.

Võ sư im lặng nhìn xuống. Chính ông cũng phải nhìn nhận cao đồ của mình đã luyện tâm đến mức đáng khen, công phu hàm dưỡng đó không phải một ngày một buổi mà đạt thành được.

Ông vẫn thường bảo môn sinh :

— Kỹ thuật võ công của môn phái có thể đạt được dễ dàng nếu các anh luyện tập thường xuyên, nhưng tinh thần đạo đức còn đòi hỏi nhiều công phu hàm dưỡng ..Các anh giỏi kỹ thuật nhưng thiếu tinh thần, đạo đức thì chưa xứng đáng môn sinh Thiên Tâm Hội.

(Còn nữa)

Sổ tay...

Bia từ Paris đã gửi về Saigon, thật thà Rừng Trúc quả vụng tình với Quách Tấn!

(Nhân dịp này cũng nên báo tin để làng văn được biết nhà thơ lão thành Quách Tấn lâm bệnh khá nặng đang điều trị ở Saigon).

Đại Mộng...

Võ chân Cửu không những có hồn thơ, có phong cách của 1 người thơ lớn lao, lại có kỹ thuật làm thơ thật điêu luyện. Hết thi tập nọ, tiếp đến thi tập kia, Võ chân Cửu vừa phong phú vừa vững chắc. 1 tài năng như thế giá xuất hiện vào 1 thời thanh bình nhất định sẽ được chú ý hơn, hiển nhiên được những bàn tán ngợi khen rộng hơn nhiều.

Tục thay giữa lúc này giá gạo giá đường, giá xăng thuế TVA ... làm hại chúng, xúm nhau tranh giành sự chú ý của quần chúng ... Nhưng chúng ta không có quyền để cho một thi phẩm như «Đại mộng» chìm trong sự bỏ bừng dù là giữa thời buổi TVA.

LẠC HÀ

TIẾP THEO A TRANG 3

cùng tố về phần nọ về 1 số cấp chỉ huy mậu dịch với VC.

1 SQ có vẻ lớn tuổi nói :

— Thà rằng những người ngu dốt thì không nói chi đằng này là những cấp chỉ huy họ biết thế nào là sự nguy hại trong việc tiếp tế nhu yếu phẩm cho VC thế mà họ vẫn làm.

Trong khi đó lúa miền Tây năm nay lại thất mùa Tổng Thống Ng. Văn Thiệu phải đến Cần Thơ để lo vấn đề lúa gạo. Ở Quảng Ngãi gạo và các nhu yếu phẩm vẫn còn thất thoát lên vùng VC.

TIẾP THEO B TRANG 3

đình quân nhân tại ngũ, đang theo học tại các trường Văn Hóa Quân đội. Số HS thuộc thành phần trên sẽ còn gia tăng nhiều từ niên khóa tới vì tình hình an ninh đã vãn hồi nên các gia đình quân nhân được cư ngụ cố định hơn là phải di chuyển bất thường theo đơn vị như trước đây.

TIẾP THEO D TRANG 3

ở Saigon cũng đang dần dần mở lại các lớp có kèm thêm chương trình Pháp, 1 chương trình mà trước đây chính phủ đã cấm không cho áp dụng đối với học sinh VN.

Ngành sản xuất dây kẽm gai chỉ có hai xí nghiệp khai báo hoạt động là Cty Thật Dụng và Lifamewo. Đã sản xuất trung bình hàng tháng hơn 1.000 tấn, thu dụng lối 230 nhân công và thương vụ trung bình mỗi tháng thu trên 254 triệu. Đang khi quân vụ cung cấp phần lớn cho quân đội, nhưng lại đang thiếu hụt về nguyên liệu sắt khoanh dùng sản xuất dây kẽm gai, vì Hoa Kỳ không có hàng giao, Hãng Lifamewo đã tạm ngưng hoạt động và còn lại 1 hãng Thật Dụng chỉ tồn kho 500 tấn sắt khoanh dự trữ dụng lối 1 tháng và nay cũng tạm ngưng sản xuất vì thiếu nguyên liệu.

Cuối cùng về ngành ấn loát hiện có 0 nhà in được hưởng quyền ưu đãi ... hoạt động bình thường. Nhờ trang bị máy móc tối tân và kỹ thuật ấn loát Âu Mỹ có nhân công thu dụng 270 người, thương vụ trung bình hàng tháng thu được 60 triệu, chuyên cho 10 nhà in ... sách báo, tuần san, nhãn hiệu, toa thuốc v.v.. Ngành này đang xin được nhập cảng thêm loại giấy in «couché» và mực in Offset, vì đang có sự khan hiếm trên thị trường.

TIẾP THEO C TRANG 3

người thức thời, Cô đám nói và chấp nhận sự thật.

Cô ca sĩ này có một phòng trà ở đường Tự Do. Một chiếc xe De luxe. Vợ chồng cô có xe hộp đi. Ấy vậy mà trước thời đại «Đường Xăng Đại Huynh» cô cũng phải tiết giảm mọi khoản chi tiêu trong gia đình. Nay thì đi đâu cô nhờ bạn bè chở dùm vì không kham nổi sự uống xăng quá xá của chiếc xe hơi. Cô chấm dứt cảnh «ghi sổ» của đám bạn bè quen. Và còn bao nhiêu những linh tinh khốn khổ mà một «thần tượng giấy» phải gánh chịu.

Nữ ca sĩ lừng lẫy, bạc triệu còn sống như vậy thì những thần tượng Vũ nữ, ca nhạc đang lên kh... thì sống ra sao ? Họ xu ng dường... ... ? Họ đổi nghề ? Đó là những câu hỏi sẽ được trả lời trong loạt bài «những thần tượng sạch tươi» này...

Con người muốn mau làm nhàu thân thể không nên đớn đau

Trị Thận, suy tinh khí, loãng bất lực. Di mộng hượt tinh vì bệnh hiếm muộn.

Tim—Phổi —Bao Tử — Ruột— Gan— máu độc —phong thấp —thấp độc — tim la bột xoài — bệnh lậu và giang mai—tê bại ho suyễn —ho ra máu — thiên trụy — nước đái ... — Điều Kinh — Bạch Đới— Tử cung— Binh trĩ — ... mũi — lỗ tai — Cuống Họng—... trị bệnh trĩ dùng phương pháp ...

Thiệt để cần trừ bạch phiến ... điểm nguyệt liễu trị phong thấp v.v...

Đông Y Sĩ

TRƯƠNG CHẤN GIANG

Số 13 đường Bạch Vân Cholon kế cận chợ Hòa Bình

Cơ thể bải hoải

Thận yếu

Hay đái đêm, nhức đầu mệt mỏi đau lưng. Di mộng hượt tinh, Sinh lực suy kém, dùng thuốc Bổ Thận

THẬN TRUNG BỬU

LA VẠN LINH

Các Chứng Bịnh : Tê thấp Đau xương, Nhức gân, Tê bại, bỏa gân, đi đứng khó khăn ngoài da tê tạnh, tê đầu ngón chân, đau nửa thân mình đau lưng nhức mỏi, Giá cả ban đêm đau mình khó ngủ, các chứng phong thấp nên dùng :

HOÀN KIỆN ĐƠN

LA VẠN LINH

2 loại hoàn mật và ngâm rượu Có để bán ở các tiệm thuốc Bắc Tàng phát hành 537 Đồng Khánh Cholon KN số 606.608 ngày 17.12.63.

Đọc và cổ động

HÒA BÌNH

KHI BỊ ĐAU ỐM

Đừng coi thường bệnh ho hơi

Đau tim hay mệt rồi mất ngủ kém ăn bỏ hết công việc, thường sinh ra phiền não

Mời đến ngay nhà thuốc

KIM TÂN

311 Hai Bà Trưng

Tân-Định ĐT : 24.478

Có thầy coi mạch dùng thuốc, không bị tiền mất tật mang

Nhà thuốc KIM TÂN nhìn vào trong có để con cọp, quầy hàng có để cái khánh vàng

Có bán tại nhà sách Ấn quán chính Tòa Cần Thơ.

Cần Đại Lý các tỉnh, KN số 6/2 1-10-64

TRƯỜNG ANH VĂN

NGUYỄN NGỌC LINH

49, BÀ HUYỆN THANH QUAN — SAIGON ☆ ĐT. 25 318

1-9 KHAI GIẢNG Sáng - Chiều - Tối

— Lớp luyện thi PROFICIENCY MICHIGAN.
— Lớp Văn Phạm Tổng Quát Văn Phạm Luyện Dịch
— Lớp Anh Văn Đàm Thoại
— Lớp Luyện dịch Văn Chương Báo Chí
— Bổ Túc Anh Văn từ lớp 6 đến lớp 12
(Học sách English For Today 1, 2, 3, 4)

TOÁN LÝ HÓA SINH NGỮ 26 Bùi Chu Saigon

3/9 12A-12B Dạy riêng từng nhóm. Bảo đảm đậu Tú Tài 1974

Bổ túc 7-8-9-10-11 AB kiểm soát học vấn. liên lạc thường xuyên với Phụ huynh học sinh.

C.S. Trần văn Thức - Ngô trung Huệ - Huỳnh thanh Xuân

cơn nít làm kinh

thuốc giọt

DOLAN

— HẠ NHIỆT MAU LẸ —

trị các bệnh

LÀM KINH . CẢM CÚM
NÓNG LẠNH . SỔ MŨI
ĐAU NHỨC . MỌC RĂNG

THUỐC DỄ UỐNG CHO CON NÍT SƠ SANH

Có bán tại các tiệm thuốc tây

Ăn được, ngủ được
là tiên.
Không ăn, không ngủ
là tiền vứt đi.

Nhức răng là một cực hình :
Quý-vị mất ăn, mất ngủ và
lại mất tiền.

Ngày 2 buổi :
kem đánh răng

Hynos phosphaté

giúp quí-vị săn đuổi sâu răng

HỌC

PHÁP VĂN ĐÀM THOẠI

GS Trương sĩ Anh cử nhân văn khoa Đại học đường Toulouse (Pháp) dạy Conversation cho sinh viên và người lớn tại 133 Trần quý Cáp Sg

Lý Hóa 12AB

GS. Nguyễn Quốc Trung

1/9 Mở lớp mới, chiều từ 4g đến 6g. Khóa 3 tháng, học phí 2000đ 1 tháng. Lớp ít học sinh, phải ghi tên trước tại 490/60 Trương Minh Giảng Sg. (vào hẻm, tới ngã tư thứ hai, nhìn tay phải)

Dạy cắt may

Đồ đầm, áo dài v.v... đủ kiểu theo Catalogue, có khóa cấp tốc kết quả bảo đảm. Học phí nhẹ.

Hỏi nhà may

Đakao

60 Nguyễn huy Tự ngã tư Cầu Bông Đakao

MUA MÁY GIẶT

Mua lại tất cả các loại máy giặt mới, cũ mọi loại Mỹ, Ý, Nhật, kể cả trên vuông Mỹ giá cao, có thợ ... các loại máy giặt tự động tại VIỆT HÙNG 4 Nguyễn minh Chiếu Phú Nhuận Đ.T. : 41.014 nơi duy nhất mua bán máy giặt mới, cũ, tủ lạnh máy lạnh đồ điện.

LỚP GIA CHÁNH HỒNG NGỌC

44 Nguyễn phi Khanh Tân Định ĐT 97.905

Thứ hai 27-8 Sáng dạy bánh nướng Trung Thu nhân thập cẩm, sen đậu xanh trứng mặn. Chiều 3 Dạy hoa vải tô màu

Thứ ba 28-8 Sáng 9 Bánh Pháp choux à la crème Abricotine Chiều 3g Cơm Tàn Sence dào báo Kim tiền kê (gà gimbou nướng)

Thứ tư 29-8 Nghỉ trọn ngày

Thứ năm 30-8 Chiều 3g Dạy Bánh Nướng Trung Thu nhân thập cẩm và đậu xanh trứng

Thứ sáu 31-8 Sáng 9g Các món VN đặc biệt Chả giò tôm dòn Giả cầy (giò heo nấu giả thịt cầy) Chiều 3g 2 món bánh đặc biệt Bánh rán tui (làm bằng gạo xay) Thạch sơn Thủy

Dạy đan tay đan máy móc crochet các kiểu áo và khăn. và áo

Thứ bảy 1-9 Chiều 3g Bánh Pháp đặc biệt Vacherin (bánh hình vuông ...) Gateau Saint-Honoré

Nhận đặt tiệc ... cưới bánh ... bột ... Có bán nhân ... bánh Trung Thu.

Trường điện tử

Xuân-Thu

491/25 Phan đình Phùng Saigon 3 (ngang Chùa Kỳ Viên)

Giấy phép 212-GD/KTHV/QĐ

Khai giảng sáng, chiều và tối (có nội trú và máy phát hình riêng)

1-9-1973

— Khóa sửa máy thu thanh : 1 tháng
— Khóa sửa máy thu hình : 2 tháng
— Khóa trưởng xưởng điện tử: 1 tháng

Chuyên viên mãn khóa được cấp Chứng chỉ có kiểm nhận của Bộ Giáo dục và giới thiệu hành nghề. Học viên được hướng dẫn từng cá nhân thực tập sửa trên các máy thị trường đèn và transistor lẫn lý thuyết do các cán sự điện tử truyền hình đảm trách. Mỗi khóa chỉ nhận tối đa 12 học viên.

Học RADIO-TV TRANSISTOR

770 Phan đình Phùng ĐT : 93,296

TRƯỜNG TUYẾN

27-8-73 khai giảng khóa mới :

— TV Transistor chiều 3g 5g 1 tháng sửa ngay trên TV Transistor siêu Mỹ, Nhật.

— Khóa bổ túc đặc biệt không lý thuyết sửa chữa R Transistor nhiều band, TV và Cassette đủ loại dành cho các bạn có căn bản lý thuyết thiếu phần thực tập, muốn kiện toàn khả năng chuyên môn.

— 3-9-73 Radio căn bản : Sáng, Chiều, Tối, ráp sửa 5 loại máy thu thanh.

— R. Transistor ráp sửa mạch in & Infector.

— Đặc biệt Trưởng Xưởng : ráp Ampli Hifi Transistor, sửa Akai, Tape Recorder, Phono Cassette.

— Radio đặc biệt 6g 7g9g dành cho trình độ cao 2 ... học Radio đèn và R. Transistor học phí không tăng) có ... nơi ăn ở tiện nghi.

ĐIỆN-TUYẾN

264 TRƯƠNG MINH GIẢNG . SAIGON

TRƯỚC CHỢ T.M.GIẢNG ĐT: 40.529

KỸ-SƯ TỐT-NGHIỆP TẠI MỸ PHÁP NHẬT

CHỨNG-CHỈ ĐƯỢC BỘ QGGD KIỂM-NHẬN

ĐIỆN-RADIO-TV

Đủ lớp Sáng Chiều Tối nội trú Khóa mới: 1 9 và 15-9-73.

Radio căn bản: ráp sửa Ampli, Radio đèn, A/Push Pull, thực tập Magneto

Transistor: thực tập 60 pan ráp Signal tracer, Injector.

Trưởng xưởng: học Am/Fm/Mpx, Ic, Fet Mosfet với 10 loại máy do điện tử Cassette, Magné A/Sansui Pioneer, D/Teac. National,

TV Đèn Transistor thực tập 100 pan trên 8 máy National, Sanyo, Sony Denon

Áo dài thêu - vẽ

Hợp thời trang

TÂN HOA

30 Đinh tiên Hoàng Đakao Saigon 1

Lớp Gia Chánh

Nguyễn Tâm

177 Phan đình Phùng Sg ĐT 96.823 (gần ngã tư Lê văn Duyệt)

Có sân rộng để xe hơi và xe gắn máy

Đặc biệt Cơm tàu do chính người Trung hoa chỉ dẫn.

Thứ Hai 27-8-73 9g Đặc biệt paté gan 3g bánh đậu xanh nặn thành 14 loại trái cây và 2 chùm nho xanh đỏ như thật vừa đẹp vừa ngon thích hợp cho tiệc trà tiệc cưới.

Thứ ba 28-8-73 9g bánh dẻo Trung Thu—bánh chao ... 3g cơm ... tay cầm—cá chiên cá con sốt chua ngọt

Thứ Tư 29-8-73 9g chè bông băng bưởi—thạch đỏ bông hồng để trình bày dịp tết Trung Thu 3g Cơm Pháp Bouillabaisse Marseillaise (súp tôm cua)— Nouilles au gratin (nui bỏ lò)

Thứ Năm 30-8-73 9g đậu hủ nước đường—bánh dừa Đài loan 3g Cơm Tàu mì vịt Chợlớn—cua rang muối—mực xào cải chua bữa khô.

Thứ Sáu 31-8-73 9g bánh đậu xanh nặn thành 14 loại trái cây và 2 chùm nho xanh như như thật vừa đẹp vừa ngon thích hợp cho tiệc trà tiệc cưới 3g bánh nướng Trung Thu nhân đậu xanh trứng muối và nấu nước đường.

Thứ Bảy 1-9-73 3g Buche de Noel thực tập bông hồng đánh crème chocolate không chảy không dùng shortening và trứng gà 3g cơm Tàu vịt tìm từ bửu—bồ câu quay.

LỚP VÔ TUYẾN ĐIỆN và Télévision

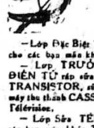

Lớp Ráp Sửa RADIO khóa 207 Sáng, Chiều, Tối sẽ khai giảng ngày 1, 3, 6 và 12-9-73 Mãn khóa hai tháng biết ráp 5 loại máy thâu thanh

— Lớp Đặc Biệt TRANSISTOR cho các bạn mãn khóa Sơ Cấp.

— Lớp TRƯỞNG XƯỞNG ĐIỆN TỬ ráp sửa AMPLI HI-FI TRANSISTOR, sửa chữa các loại máy thu thanh CASSETTE và dự bị Télévision.

— Lớp Sửa TÉLÉVISION cho các bạn mãn khóa Trưởng Xưởng, và thực hành thẳng trên TV biểu. Ở xa học hàm thụ với dụng cụ đầy đủ.

Trường Vô Tuyến điện

«Tấn Phát»

50 Đại lộ Nguyễn Huệ Saigon

TRƯỜNG ĐIỆN TỬ

«Tấn Thành»

100 Đinh tiên Hoàng Đ.Kao SG

Lớp Pháp Văn Kiểu mẫu

Frère Jacques

Dành cho HS. Lê Quí Đôn và Hồng Bàng. do GS Trung học công lập phụ trách

— Giải dạy bài học, bài làm ở trường.

— Phương Pháp mới : Méthode de Langage pour Enfants Figurines Tableau de feutre. Audio visuels.

Khai giảng : 8-9-1973 ghi tên với GS Văn từ 16 tại 7/4 Kỳ Đồng Saigon (Tel 94614).

linh tinh

Tái hoạt động kể từ 29-8-73

NHÀ TẮM HƠI **Nhung**

164/8 Nguyễn văn Thoại (Phú thọ) gần ngã tư bảy hiền.

Đặc biệt — Nhiều chuyên viên trẻ đẹp, vui vẻ.

— Phòng rộng rãi riêng biệt, máy móc tối tân (Cam đoan đến 1 lần là sẽ đến mãi).

KHÁNH - LY TRỊNH CÔNG - SƠN

Tình yêu như trái phá, con tim mù lòa ?

Chưa chắc đâu ! Người ta còn khác hơn Khánh Ly và Trịnh Công Sơn nhiều nữa. Mời ái danh ca KL và nhạc sĩ TCS cùng toàn thể bà con có bác đón đọc :

VĂN NGHỆ TIỀN PHONG số 725 và 726, để thử tìm một định nghĩa cho ái tình.

Tìm Con

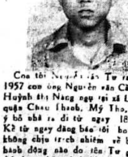

Con tôi Nguyễn văn Tư sanh năm 1957 con ông Nguyễn văn Cần và bà Huỳnh thị Nàng ngụ tại xã Long an quận Châu Thành, Mỹ Tho, đã tự ý bỏ nhà ra đi từ ngày 18-08-73. Kể từ ngày đăng báo tôi hoàn toàn không chịu trách nhiệm về bất cứ hành động nào do tên Tư gây nên. Ai chứa chấp phải chịu trách nhiệm trước pháp luật.

Cha Nguyễn văn Cần

c/c 03953815 cấp ngày 19-03-7. tại Định Tường.

TÌM MUA BĂNG NHẠC Thời Trang Nhạc Tuyển KIM ĐĂNG 1

1900đ Đổi 60 chu kỳ ra 50 Đồng hồ điện treo tường của Mỹ B o đảm 1 năm. 164D Trương M Giảng Sg

Y LÊ GIẢI ĐỘC MA TÚY

Các bạn lỡ hút, chích, thâu, phì á phiện xìke, bạch phiến (Héroïne) Cocaine của xa (Maruyama) nay muốn giải độc bảo đảm. Xin mời đến gặp Y LÊ số 180, Lê văn Duyệt Saigon 3, ĐT : 41 969, sẽ dứt ghiền trong 15 ngày, Người dùng thuốc không bị vật vã, vẫn làm việc như thường lệ, ở xa sẽ có nơi ăn ở tiện nghi. Thuốc Giải độc Y LÊ đã được viện Pasteur phân chất ngày 17-11-72 số 503 PTDP Lưu ý chúng tôi không còn hợp tác số 5 Mai Khôi đã 2 tháng nay.

Tin mừng cho khách chăn nuôi. Nha Trang, Phan Rang, Tuy Hòa.

— Gà Babcock B380, B390, Browwick Vàng

— Thực phẩm Heo Gà, Vifoco, Seala, Vitaféco

— Dược phẩm thú y và dụng cụ chăn nuôi.

Bán với giá Hạ

Tại trại gà CHUNG KỲ

63 Huỳnh Thúc Kháng, Nha Trang

Đặc biệt thịt Dê 9 món

Thịt dê đã bổ ai hên.

«TÂM DƯƠNG» quán nhậu vừa tiện chớ quên. Chủ nhân Kính Mời. 85 B Mai khôi sau Đại Nam Ngân Hàng đường Nguyễn văn Thoại (Phía Ngã Tư Bảy Hiền Gia Định) rẽ vào 50 thước. Có nơi để xe rộng rãi, an toàn.

AUTOCHIC

189 Nguyễn thái Học Saigon ĐT 21 325

Xưởng mui nệm xe của khách bảo hoa và quí phái. Có vẫn chọn màu sắc cho khách

Thiệp - Cưới

DANH-THIẾP Được hiện

Lên trong vòng 48 giờ, đẹp hơn một bài thơ, dịu như một nụ cười, sắc như lưỡi gươm. Xin đặt in tại địa chỉ đáng tin nhiệm : Nhà in Tiền phát, 460 Hai Bà Trưng, Saigon Đ.T 22.895.

Cần in mau, đẹp, đúng hẹn xin tới THƯ LÂM ẤN THƯ QUÁN 231 Phạm Ngũ Lão Saigon Đ.T. 25861 nhận in danh thiếp, thiệp cưới, biên lai...Có xưởng máy cung cấp phù hiệu, cờ hiệu đoàn ...

THUỐC

CHUYÊN TRỊ

Bệnh Trĩ

Nữ đông y sỹ Lê thị Phấn chuyên trị mạch lươn đặc biệt bảo đảm bạch đái, kinh nguyệt không điều, băng huyết có nơi tiện nghi, nghèo lấy đủ tiền thuốc, 571 Petrus Ký bến xe Dalat.

Mỏi mắt — Sưng mắt — Dưỡng mắt

Tăng cường nhãn lực

nhỏ V. ROHTO

Thuốc nhỏ mắt Nhật Bản công hiệu Bán ại các nhà thuốc Tây. và 125 Trần Hoàng Quân Saigon 5.

KN số 43/BYT/QCDF

Kem thoa ngoài da

CORTILAR

Trị
— Phong ngứa mề đay
— Trứng cá
— Mụn nhọt
— Lở loét
— Dầy da chảy nước

Thuốc gia truyền

BỆNH TRĨ VÀ TỬ CUNG

Trị bằng phương thuốc gia truyền Nơi trị ít tốn tiền kết quả 100o/o Trĩ nội ngoại, mạch lươn, tiểu ra máu

Bảo đảm trị 5 ngày rụng và hết đau, trị bệnh khi vẫn đi làm việc như thường

Tử cung sa đau giây chằng huyết trắng, chỉ có 500đ là hết bịnh.

Sa trê : Bảo đảm trị trong 2 ngày là rút lên hết.

Đặc biệt Quân nhân và chị em nghèo, nhận nửa phần tiền, gia đình tử sĩ được miễn phí. Số 189 cũ Trần quốc Toản Saigon giữa VN Quốc Tự và Học Viện Quốc Gia Hành Chánh.

Thuốc gia truyền

Bịnh đau lưng

Trị bịnh chắc chắn 100o/o đến trị mỗi người hết bệnh có 700đ mất 20 phút bảo đảm hết bịnh 5 năm không tái lại. Có thuốc thật hay mộng tinh xuất tinh sớm liệt dương và sinh lý yếu.

189 cũ Trần quốc Toản SG giữa VN Quốc Tự và Học Viện Quốc Gia Hành Chánh.

Cứ trị đau lưng ngày mùng 5-14-23 Lịch Âm.

3-9 Toán Lý Hóa 12A, 12B

(Có thể học riêng từng môn)

— Toán Trần cao Lộc — Lý Hóa Nguyễn quốc Sảng Trường Đức Hạnh 135 Trần quý Cáp Saigon 3

Toán Lý Hóa Đặc Biệt (lớp 10 người)

HOÀNG ĐỨC 25/14 Bùi Chu Saigon

4-9 Mở các lớp 12AB mới đã Sáng, Chiều. Tối (Có lớp bảo đảm) Giáo sư chuyên nghiệp chuyên dạy thi : Hoàng Đức (Đại, Tân Toán), Huệ Dương (Hình) Thuận (Lý), Tuệ (SXTK).

— Dạy bổ túc : 7-8-9-10 và 11AB đặc biệt (năm sau thi).

NEOGALEN

NEOGALEN

THUỐC THOA TRỊ

- CÁC BỆNH NGOÀI DA
- GHẺ NGỨA
- MỤN TUỔI DẬY THÌ
- LỞ LOÉT CHÂN TAY
- VẾT THƯƠNG LÂU LÀNH
- LỞ DA ĐẦU

BÁN TẠI CÁC NHÀ THUỐC TÂY

CÔNG TY ĐIỆN LỰC VIỆT NAM

Nha Chuyên Vụ Phân Phối — Ba Quẹo, ngày 23 tháng 8 năm 73

ooOoo — Số : 1141/CDV/CVPP/VP-

Cáo Thị Gọi Thầu

ooOoo

CÔNG TÁC : Thiết lập hàng rào xung quanh trạm biến thế Hùng Vương

THỜI GIAN THỰC HIỆN : 30 ngày

TRỊ GIÁ ƯỚC LƯỢNG : 1.965.000đ

TIỀN KÝ QUỸ TẠM : 33.000đ

TIỀN KÝ QUỸ THIỆT THỌ : 1/3 0 trị giá công tác thuận thầu.

NGÀY VÀ NƠI NẠP ĐƠN DỰ THẦU :

Nạp đơn dự thầu tại phòng họp Công ty Điện Lực VN 72 Hai Bà Trưng, Saigon (lầu 1) từ 8 giờ đến 9 giờ ngày 27-9-73.

NGÀY VÀ NƠI MỞ THẦU :

Mở thầu vào 9 giờ sáng ngày 27-9-73 tại phòng họp Công Ty Điện Lực VN, 72 Hai Bà Trưng Sài gòn.

NƠI THAM KHẢO HỒ SƠ VÀ LẤY MẪU THƯ THUẬN THẦU.

1)— Nha Chuyên vụ Phân phối Công Ty Điện Lực Việt Nam, Sở Khuyếch Mại (Phòng Kết Ước) 12, Thi Sách Saigon.

2)— Nha Hành Chánh Công Ty Điện Lực VN, Sở Hành Chánh Tổng Quát, 72, Hai Bà Trưng Saigon.

ĐIỀU KIỆN DỰ THẦU :

1)— Chỉ những nhà thầu có tên trong danh sách Công ty Điện Lực VN mới được tham dự.

2)— Những nhà thầu không có tên trong bản danh sách nhà thầu của Công ty Điện Lực VN muốn dự thầu, phải gởi đơn xin ghi danh kèm theo thể môn bài và chứng từ khả năng chuyên môn đến ông Tổng Giám Đốc Công Ty Điện Lực VN để xin chấp thuận cho dự thầu 5 ngày trước ngày mở thầu.

CÔNG TY ĐIỆN LỰC VIỆT NAM

NỘ KIẾM CUỒNG HOA

Tân phái võ hiệp kỳ tình của CỔ LONG
VƯƠNG QUỲNH NGÂN dịch

CHƯƠNG HAI MƯƠI

ĐỈNH THÁP TỪ VÂN SANH ĐẠI BIẾN TRONG KIM SƠN TỰ NỔI PHONG BA

128

Tăng nhân râu dài đưa tay chỉ vào một tấm bảng. Bảng đề :

— Người muốn vào phòng Phương trượng phải thông tên họ trước !

Thiết phi Quỳnh cười lạt :

— Ra vẻ gớm !

Thạch văn Duẩn mỉa mai :

— May mà chúng ta đều là người có tên họ.

Âu dương Diệu nói liền :

— Tại hạ là Âu dương Diệu tham kiến Phương trượng !

Trưởng đao thâu về. Âu dương Diệu bước vào trước. Hai họ Thiết Thạch cũng báo danh rồi lục tục theo sau.

Tăng nhân râu dài nhìn Hoàng y nhân, nghiêm giọng :

— Võ công các hạ kinh người, thế tất không phải là hạng không tên họ.

Hoàng y nhân cả cười :

— Tên họ lão phu không nói ra rồi cũng thôi.

Lời vừa dứt, trường đao lại rập nhau chặn cửa. Hoàng y nhân cười dài :

— Chỉ có 6 ngọn cương đao mà ngăn được lão phu sao ?

Hoàng y nhân vừa nói vừa cười nhưng mặt chết máy chết, không biểu lộ có chút cười nào. Sau tăng bào lão nhân chợt nghe lạnh lòng, cơ hồ không nắm vững trường đao.

CHƯƠNG HĂM MỐT

CAO TĂNG KHÓ TRÁNH ĐIỀU VONG MẠNG NHÌN THẤY KINH MANG NỮ HIỆP TÂM

Kế tiếp có hàng tràng tiếng kêu leng keng, sáu trường đao đều rơi xuống nền. Tăng nhân râu dài vừa định thần thì không thấy bóng Hoàng y nhân đâu nữa. Luôn nhìn người không chớp mắt, tăng nhân râu dài vẫn không sao hiểu được Hoàng y nhân đã dùng bí thuật gì để được vào trong. Võ công ấy thật bất kinh người !

Triển - mộng - Bạch giựt mình nói lớn :

— Tại hạ là Triển Mộng Bạch !

Đoạn chàng cùng lách mình đi vào thiện phòng vắng lặng giữa bảy cặp mắt ngơ ngác !

Hoa sơn tam oanh đầy nét kinh mang đứng trấn ở cửa. Hoàng y nhân nhìn đăm đăm, mặt không biến sắc nhưng ánh mắt đã đổi thay.

Trong phòng, hương khói như mây, ngát mũi.

Trên giường, một vị cao tăng mày dài râu bạc, mắt nhìn trút xuống, mặt như người sống. Nhưng ở ngực Người đã có cắm hai mũi tên, một đỏ một đen. Tình nhân tiễn !

— Tình nhân tiễn !

Mộng Bạch run bắn toàn thân, thối lui ba bước. Phía sau chàng có tiếng bước chân, thì ra tăng nhân râu dài đã theo vào !

Hoàng y nhân không quay đầu lại lẩm bẩm

— Tình nhân tiễn ! Cũng lại tình nhân tiễn !

Tăng nhân râu dài nhếch cười thê thảm :

— Người thấy rõ rồi chớ ? Sau khi trúng Tình nhân tiễn, Phương trượng đã liễu rồi !

Hoàng y nhân nói :

— Bắn ra là trúng, trúng phải là chết, Tình nhân tiễn quả thật bá đạo vô cùng. Người bị trúng tên e không sao nói được tên người hạ thủ !

— Không cần nói ra, ta cũng đoán được là ai !

Hoàng y nhân hỏi lại :

— Ai ?

— Các hạ !

— Lão phu ? Tại sao đại sư lại nghi là lão phu ?

Tăng nhân râu dài cười lạt :

— Các hạ đeo mặt nạ, che giấu lai lịch, rõ ràng không phải vì việc du sơn mà tới. Ắt hẳn bên trong có mang điều ám muội, phải không ?

— Còn gì nữa chăng ?

— Võ công các hạ cực cao, tung tích bí mật, trên giang hồ chưa nghe ai có thân pháp khinh công như các hạ.

Hoàng y nhân gật đầu :

— Quả không có ai.

Tăng nhân râu dài sậm mặt, nói gằn từng chữ :

— Với bao nhiêu điều ấy, có thể đoán ra một điều

— Đại sư cứ nói nghe thử.

— Các hạ là chủ nhân Tình nhân tiễn.

Mọi người có mặt đều chấn động. Hoa sơn tam oanh đưa mắt hoài nghi về phía Hoàng y nhân, lòng tin có đến bảy phần.

Hoàng y nhân lại đưa mắt sang Triển mộng Bạch, mỉm cười :

— Những lời đại sư vừa rồi, tiểu huynh đệ có nghe rõ hết không ? Chẳng hay tiểu huynh đệ muốn nghị luận làm sao ?

Triển mộng Bạch đáp gọn :

— Tự cho mình thông minh !

— Hay 4 chữ ấy gọn nghĩa và đúng quá !

Tăng nhân râu dài nghiêm giọng :

— Bất luận các hạ nhận hay không nhận, ta vẫn nhận định các hạ là thủ phạm

— Nhận định là lão phu rồi làm sao ?

Tăng nhân râu dài hả hốc, không đáp được. Hoàng y nhân hỏi thêm :

— Đại sư cho Kim Sơn Tự là long đàm hổ huyệt chắc ?

Tăng nhân râu dài nắm chặt hai tay, dồn chân lực cuồn cuộn

Hoàng y nhân bật cười :

— Ha ha ha . Đầm rồng hang cọp của đại sư đối với lão phu vẫn là một nơi ung dung đi lại, tự do đi, về !

Tăng nhân râu dài thét lên một tiếng, xuất chiêu «Phá kim khai sơn»

Không ngờ quyền vừa xuất ra thì trước mắt tăng nhân không còn hình bóng của Hoàng y nhân và Triển mộng Bạch đâu nữa. Tiếng gió nổi lên phía sau, cả hai đã theo cửa ra ngoài rồi.

Tăng nhân râu dài thét :

— Ba vị đứng đi để bần tăng đuổi định !

Thiết phi Quỳnh nói :

— Chúng tôi có tên có họ, đứng trước việc mờ ám thế này, có ai mời đi cũng chẳng đi cho.

Lời chưa dứt, tăng nhân râu dài đã mất hút vào vườn, ném ra tên lửa làm hiệu. Quần tăng toàn chùa đều lập tức nhảy lên mái ngói. Tiếng lô reo vang dậy đinh tai. Sơn tự lặng yên tức thì loạn động.

Một cánh tay bị nắm Triển Mộng Bạch cảm thấy được rót vào chân lực, người dường nhẹ hơn nhiều lắm thân cứ lướt đi một cách không tự chủ được.

(Còn nữa

DÂN QUÈN phụ trách

Ý DÂN Ý TRỜI

Giáo Sư Bằng góp ý về việc kiểm duyệt

Mới đây theo tin báo chí, Bộ Văn Hóa Giáo Dục có ý định dành quyền kiểm duyệt sách giáo khoa trước kia vẫn do Bộ Thông tin nay là Phủ Tổng Ủy Dân Vận phụ trách với lý do là có một số sách giáo khoa đã được soạn thảo không đúng chương trình của Bộ và đôi khi rất cẩu thả. Từ trước tới nay tất cả các ấn phẩm đều phải do Bộ Thông tin kiểm duyệt và phần lớn chỉ chú trọng tới vấn đề thuần phong mỹ tục và chính trị mà thôi. Ý kiến của Bộ Văn Hóa Giáo dục cũng rất đáng hoan nghênh vì chúng ta phải thành thực công nhận rằng hiện nay có một số sách giáo khoa đã được soạn thảo một cách bừa bãi, có những cuốn dạy về ngoại ngữ lại viết sai văn phạm, về văn chương có những dẫn chứng sai lầm v.v..

Tuy vậy, ý định dành quyền kiểm duyệt sách giáo khoa do Bộ Giáo dục nêu lên cũng có rất nhiều khó khăn, không dễ thực hiện trên thực tế.

Thứ nhất chúng ta phải định nghĩa thế nào là sách giáo khoa? Định nghĩa này quá rộng rãi, khó có thể liệt kê những sách nào thuộc loại giáo khoa được vì có thể được gọi là sách giáo khoa một quyển tự điển, một quyển tập đồ dạy cho trẻ mới vở lòng cách viết, một quyển sách dạy nhạc, dạy chụp hình, một quyển phê bình các nhà văn, một quyển nghiên cứu về một vấn đề khoa học, luật pháp, y tế, xã hội vv. .

Sự kiểm duyệt như vậy sẽ phạm tới quyền tự do sáng tác miễn là ở trong phạm vi luật lệ hiện hành. Có tự do sáng tác mới có sự đua tranh, cố gắng cải tiến. Những tác phẩm không có giá trị sẽ đương nhiên bị đào thải. Có một số sách giáo khoa do chính vị giáo sư dạy môn đó biên soạn nhưng sách này cũng chỉ bán được có giới hạn. Trừ trường hợp sách có giá trị, thường chỉ có những sinh viên, học sinh theo học vị giáo sư đó mua mà thôi.

Nếu nay bộ Giáo Dục được quyền kiểm duyệt tất cả sách giáo khoa, liệu Bộ có đủ người cả về phẩm lẫn lượng để kiểm duyệt tất cả những sách đó không. Như đã trình bày ở trên, phạm vi sách giáo khoa quá rộng lớn, có nhiều trình độ, nhiều bộ môn. Bộ sẽ phải thành lập một thứ Uỷ ban để thu nhận tất cả những sách mang tới để kiểm duyệt, phân loại xem thuộc trình độ nào, bộ môn gì rồi mới lập một ban gồm có những vị có thẩm quyền để duyệt xét. Vấn đề kiếm người duyệt xét không phải dễ dàng, tối thiểu cũng phải có hai hoặc ba người để duyệt. Vì họ không phải là những nhân viên thường trực của Uỷ ban nên mỗi khi cần mới triệu tập họ và với điều kiện họ phải nhận lời. Sự nhận lời cũng còn phải kèm theo với một số tiền thù lao tương xứng. Ngoài ra vấn đề ấn định thời gian hoàn tất việc duyệt xét một tác phẩm cũng rất khó khăn. Nếu người duyệt có thiện chí, thời gian này cũng còn khó ấn định vì họ cũng cần phải tham khảo sách vở trong khi duyệt. Nếu chẳng may một tác phẩm nào lại gặp phải những vị duyệt sách làm việc tùy hứng hoặc không ưa tác giả, không đồng ý với ý kiến, tư tưởng của tác giả thì coi như không bao giờ thấy được ở các tiệm sách.

Một vấn đề nữa được nêu ra là nếu nay có một vị giáo sư đứng đầu một môn học nào đó hoặc một chuyên viên viết một cuốn sách về môn của họ thì ai sẽ duyệt những tác phẩm của những vị này. Chẳng lẽ lại triệu tập đàn em, học trò của vị giáo sư hoặc những người không chuyên môn để duyệt sách ?

Sau hết Bộ Giáo Dục ngoài việc kiểm duyệt cũng còn phải có một ban tu thư để soạn thảo sách giáo khoa cho các trình độ, các ngành. Đây cũng là một vấn đề rất khó khăn. Việc sáng tác phải tùy hứng, không thể «đặt hàng» và hẹn ngày giao hàng như những món hàng khác được. Có người nhiều khả năng giảng dạy nhưng họ không thích hoặc không có thì giờ viết sách hoặc cũng có người có thể viết được nhưng tiền tác quyền quá ít nên họ từ chối.

Để kết luận, trên nguyên tắc việc kiểm duyệt sách giáo khoa có phần hợp lý nhưng trên thực tế rất khó thực hiện và trái với nguyên tắc tự do sáng tác. Các sách giáo khoa cần được để tự do xuất bản, tự do cạnh tranh và vẫn đặt dưới sự kiểm duyệt của Phủ Tổng Ủy Dân Vận. Bộ Văn Hóa Giáo dục nên mở rộng, thúc đẩy ban tu thư của Bộ cho xuất bản những sách có giá trị và theo luật đào thải thiên nhiên, những cuốn nào vô giá trị sẽ lần lần bị chìm vào lãng quên và tác giả không sớm thì muộn cũng sẽ phải chọn nghề khác.

Ý Kiến Dân Quèn

Xin cảm ơn G.S Bằng đã có nhã ý góp ý về vấn đề sách giáo khoa.

TẠP GHI

(Tiếp theo trang 1)

Tổng Thống có ngay ! ». Riêng tháng 9 cần 20 ngàn tấn thì quan đầu tỉnh Định Tường hiến ngay 10 ngàn tấn.

Tại sao mấy tháng qua kêu gạo thiếu mà bây giờ nghe Tổng Thống ra lệnh, các quan đầu tỉnh báo : «có ngay» ?

Mọi người đều hiểu rằng gạo mấy tháng qua vẫn có đủ nhưng một vài quan tai to mặt lớn đã dung dưỡng cho gian thương đầu cơ tích trữ. Gian thương đầu cơ kiếm lời nhiều thì tiền hụi thâu vô nhiều. Nếu để cho Bộ Kinh Tế thu mua thì làm sao có thể thâu hụi hàng tháng ?

Toàn dân hoan hô Tổng Thống đã có quyết định cương quyết và sáng suốt trong việc thu mua lúa gạo cho dân. Toàn dân cũng mong ước Tổng Thống trừng phạt ngay các quan tai to mặt lớn trong thời gian qua đã thông đồng với gian thương đầu cơ gạo bán chợ đen. Đó chính là những tên nối giáo cho giặc, ...

LỘI NGƯỢC GIÒNG

(Tiếp theo trang 1)

Hôm qua, báo chí đăng lời tiết lộ của một ông dân biểu thân hành pháp, theo đó, sau khi ở Cần Thơ về, TT Thiệu vẫn đích thân theo dõi tình hình gạo miền Tây. Ông tự đọc các báo cáo, xem xét các giá cả, để ... với số gạo tồn kho, vì ông không thấy tiếp diễn cái ... nói thì có mà làm thì không

Lời tiết lộ của ông Dân Biểu cạnh Dinh Độc Lập cho thấy mối ưu tư của TT Thiệu, nhưng đồng thời cũng nói lên một sự «tội nghiệp» cho người lãnh đạo quốc gia, phải đích thân theo dõi hàng ngày tình hình lúa gạo. Người ta có cảm tưởng Nhà Nước như một cái máy cũ kỹ quá. 1 cách không muốn chạy. Máy cứ «mọi ni quên» đạp ầm ầm có làm cho máy nổ đấy, nhưng rời tay ra là nó lại bất đầu trở chứng. có thể ngừng bất từ lúc nào không hay. Đọc những bài bản tường thuật về phiên họp kinh tế tại Cần thơ và những tin tức về tình hình lúa gạo, cũng như chuyện gạo chạy sang vùng địch, bằng đường bộ, bằng đường thủy, trong các bao bố của bọn trẻ con ném qua con suối, hay trên cả những chiếc xe nhà binh ngang nhiên chở cho bọn con buôn tiếp vận vào vùng địch, đọc những tin tức phản ảnh một thực trạng kỳ dị ấy, người ta mới thấy cái gọi là tinh thần trách nhiệm của những viên chức Nhà Nước, cái tâm trạng ngất ngư của dân chúng lúc này. Những danh từ to lớn nào quốc gia, nào dân tộc, nào tranh đấu v.v... còn nói lên được cái gì nữa đây ?

Tại sao lại có tình trạng ấy ? Câu trả lời chắc không khó, nếu người ta thực sự muốn tìm ra.

THIÊN HỒ

NHỰT KÝ HÒA BÌNH

(Tiếp theo trang 1)

HãngHãng Không Nhật vội cho một phi cơ khác tới đón hành khách, và bồi thường cho mỗi người 2.000 Mỹ kim, gọi là chút tiền an ủi, để đền bù 4 ngày thần kinh bị căng thẳng.

Một đằng bị chết, hoặc bị thương, mỗi người chỉ được bồi thường 200 Mỹ kim. Một đằng không bị chết, cũng chẳng bị thương, chỉ bị lo sợ mấy ngày mà mỗi người được bồi thường 2000 Mỹ Kim. Sự lo sợ của dân giàu trong 4 ngày, giá trị gấp mười lần mạng sống của dân nghèo !

Dầu sao, dân Neak Luong vẫn còn tốt phước hơn dân Mỹ Lai. Viên sĩ quan Mỹ gây ra vụ thảm sát Mỹ Lai, lỗi nặng hơn sự sơ sót của anh chuyên viên bấm nút radar trên phi cơ B 52, đã bị tòa án Mỹ kết tội 20 năm tù. Nhưng hình như, thân nhân của các nạn nhân Mỹ Lai, đâu có được bồi thường ? Nhà báo chưa hề thấy một thỏa ước bồi thường nào được ký kết, giống như thỏa ước bồi thường vụ bom lầm ở Neak Luong.

TIẾP THEO A TRANG 1

Thầy Đội Lứ đứng nhìn anh Sở một lúc rồi nói :

— Anh này bị Ma thiêng ở vùng rừng núi yểm rồi ! Chắc có người cho Ma về làm anh đó. «Hắn đang ngồi ở góc nhà kia kìa ! Ra đây, không mày chết..»

Ngay khi đó, mọi người thấy một bóng đen chạy vụt ra ! Thầy Đội Lứ đưa tay bắt quyết đánh theo nhưng không kịp !

Thầy Đội Lứ cau mặt, làm bầm :

— Con Ma này ghê lắm nhứt định là có thầy Phù Thủy nào hay ông Mo, bà Then nào sai khiến hắn rồi!

Anh Sở đang đau đớn, rên xiết, thế mà sau khi thầy Đội Lứ đuổi con Ma núi rừng ra khỏi nhà người anh thấy dờ đau rất nhiều Thầy Đội Lứ nói :

— Con Ma đó còn trở lại 1 Như thế này là anh bị thư rồi, để tôi bắt con Ma đó bắt nó mở thư cho anh mới được !

Thầy Đội Lứ về nhà, thắp nhang lên bàn thờ âm binh của thầy, khấn vái cúng kiếng rồi sau đó mới sai âm binh đi tìm bắt con Ma rừng núi đang hành hạ anh Sở.

Buổi tối hôm đó, thầy Đội Lứ lập đàn bắt ma ngay trong nhà anh Sở. Một gã đàn ông chuyên ngồi đồng ma được gọi đến để ngồi đồng ma. 1 mặt, thầy Đội Lứ sai âm binh đi lùng bắt bốn Ma núi rừng !

Tiếng hát của thầy Đội Lứ vang lên, tiếng roi đập xuống đất để triệu hồn ma kêu đen đét. Gã ngồi đồng ma đảo đầu rồi gục xuống nhưng hai tay vẫn ôm lấy hai mắt không chịu gỡ ra !

Thầy Đội Lứ thét lớn :

— Đánh gục hai tay hắn xuống, mở mắt ra.

Tiếng thét của thầy Đội Lứ như một hiệu lệnh, gã ngồi đồng Ma cố giữ hai tay lại nhưng không nổi đành phải buông xuôi tay xuống !

Thầy Đội Lứ ra oai, cầm cây cờ lệnh phất lên đầu gã ngồi đồng ma rồi thét lớn :

— Ai sai mầy đến đây bắt tênSở, mầy lấy được mấy hồn, mấy vía của tên Phạm văn Sở rồi ?

Con ma nhập vào gã ngồi đồng, vẫn lắc đầu không nói !

(Mai tiếp)

Đọc Báo

(Tiếp theo trang 2)

Gia nã đại—Mức sản xuất về lúa mì có thể tăng thêm ít nhất ba triệu tấn so với 14,5 triệu tấn thu hoạch được năm 1972, và mức sản xuất lúa mạch cũng vào khoảng tương tự như năm vừa qua.

Tây Âu — Số thu hoạch về ngũ cốc có thể sẽ tương đương với số 133 triệu tấn thu hoạch được năm 72 với một sự sút giảm không đáng kể về sản xuất lúa mì sẽ được bù lại bằng số thu hoạch về thực phẩm mục súc.

Nam Bán Cầu — Việc giải quyết được nạn hạn hán tại Úc Đại Lợi đem lại triển vọng gia tăng đáng kể về mức sản xuất ngũ cốc, đặc biệt là lúa mạch, lúa kiều mạch và lúa miến, nếu mùa mưa thông thường tiếp tục. Năng xuất lúa mì tại Úc Đại Lợi có thể tăng lên tới 70 phần trăm nhiều hơn so với vụ mùa thất thu năm 1972 là 6,4 triệu tấn. Vụ thu hoạch lúa mì tại Á Căn Đình sẽ đạt tới bảy triệu tấn trong năm nay, so với tám triệu tấn vào năm 1972. Số xuất cảng về thịt của cả Úc Đại Lợi lẫn Á Căn Đình đều tăng.

Á Châu—Tin tức tại Ấn Độ cho thấy những hy vọng lạc quan là có thể bù đắp số lúa gạo và thực phẩm mục súc bị thất thu vì hạn hán vào năm 1972. Do Hoa kỳ, Hồi Quốc và Trung Quốc hy vọng thu hoạch được số lớn lúa gạo, nhưng mức cung cũng sẽ vừa vặn với cầu khi mà mức tiêu thụ tiếp tục tăng hơn mức sản xuất. «Điều này không có nghĩa» Ông Mair nói, « là cuộc cách mạng nông nghiệp thất bại ».

Theo ông Mair, những dự trù của Bộ Canh Nông Hoa Kỳ về mức sản xuất, tiêu thụ và ... nông phẩm thế giới vào năm 1980 cho biết rằng nếu điều kiện thời tiết bình thường thì khả năng sản xuất toàn cầu về ngũ cốc sẽ gia tăng nhanh hơn mức tiêu thụ, và khả năng đó có thể tái lập được số dự trữ lúa mì, giảm thiểu được áp lực đối với giá cả, và có thể hạn chế mức sản xuất tại các nước xuất cảng quan trọng.

MỚI NHẬP CẢNG
THUỐC LỌC MÁU DÉSINTEX
VIỆN BÀO CHẾ RICHARD PHÁP QUỐC
PHONG NGỨA — GAN YẾU
ĂN KHÓ TIÊU — NỔI MỤN
Nên uống thuốc "lọc máu"
— DÉSINTEX —
Da dẻ tươi tốt

Có thai... Ụa, Mửa, Bón. Mệt mỏi lưng, có huyết dư, hãy uống thuốc Dưỡng Thai hiệu Nhành Mai. Các tiệm thuốc Bắc đều có bán. Nhà thuốc 498/3 Võ di Nguy Phú Nhuận. NBYT số 534 ngày 20-11-63.

BẠN ĐÃ BIẾT CHƯA

Hỏi tiệm thuốc Vĩnh Hoa

Sạch huyết trắng
Rửa âm bộ, cửa mình bằng thuốc LISTICA khử trùng. Hết mùi hôi, hết ngứa, không đau xót có bán tại các nhà thuốc Tây.

XỔ THUỐC XỔ NHÀNH MAI... Xổ đàm độc, phần nóng nhiệt, lãi kim và trị bón, sau khi xổ rất khỏe khoắn. Các tiệm thuốc Bắc đều có bán.
KN. BYT số 535 ngày 20-11-63

Sirop BANNOX
TRỊ BAN NÓNG
ĐAU NHỨC — SỔ MŨI —
KHÓC ĐÊM — LÀM KINH
Có bán tại các nhà thuốc tây.

Biếng ăn mất ngủ
REACTIN
— Làm ăn ngon mau đói
— Chóng lên cân
— Dễ ngủ yên
— Trị phong ngứa
Bán tại các nhà thuốc tây.

Thời trang 73
DÙNG PHẤN SỮA BEL
(Beta-Mini-Make-Up)
— Da trắng mịn trẻ đẹp
— Không cần dùng phấn lót
— Không bắt nắng
— Không mốc, không nổi bợt
— Không hại da
— Cách dùng dễ dàng
Có bán tại các nhà thuốc Tây

thuốc thoa ngoài da
TOPICORT
công hiệu nhanh chóng
bán tại các tiệm thuốc tây

CƠ SỞ ẤN LOÁT và XUẤT BẢN
Hòa Bình
397, Lý Thái Tổ SAIGON ĐT 25.809
Nhận in: SÁCH, BÁO, DANH THIỆP, THIỆP CƯỚI, ẤN PHẨM CÔNG, TƯ KỸ NGHỆ VÀ THƯƠNG MẠI.
ĐẸP
NHANH
ĐÚNG HẸN

Phân ưu

Toàn thể Quân nhân các cấp thuộc Tiểu đoàn 8 T Q L C thành kính phân ưu :

Cố Trung úy Mai công Chức

đã tử nạn ngày 23-8-73 vì công tác. Cầu nguyện hương hồn Trung úy Chức sớm về nước Chúa

Phân ưu

Được tin trễ :

Cụ TRẦN TẤN NAM

THÂN PHỤ của Y Sĩ Trung Tá Chỉ Huy Trưởng Quân Y Viện Trần Ngọc Minh đã từ trần tại Lái Thiêu ngày 17 tháng 8 năm 1973 hưởng thọ 72 tuổi

Chúng tôi thành kính chia buồn cùng tang quyến và cầu chúc hương hồn Cụ Ông sớm tiêu diêu miền Lạc Cảnh

Ông Bà NGUYỄN VĂN DU

Cao Pho

Chúng tôi đau đớn báo tin cùng thân bằng quyến thuộc :

ÔNG Đỗ Quý Bạ

ĐỐC CÔNG TẠO TÁC

đã từ trần ngày 26 tháng 8 năm 73 (nhằm ngày 28 tháng 7 năm Quý Sửu) tại tư gia số 285 đường Trương Tấn Bửu Phú Nhuận Gia Định hưởng dương 51 tuổi.

Lễ chuyển cữu sẽ cử hành hồi 9 giờ ngày 28 tháng 8 năm 73 và an táng tại Nghĩa trang Sòng Sơn Thái Lão tại Bà Quẹo Gia Định.

Cha : Cụ Đỗ văn Giản
Mẹ : — Nguyễn Thị Cúi
Anh : Ô. Đỗ Mạnh Đản và vợ con
— Ô. Đỗ hữu Tỏa và vợ con
Em gái : Bà Đỗ thị Vui chồng Nguyễn Phong và các con

Trân trọng khấp báo
Cáo phó này thay thế thiệp tang

CÔNG BỐ TRÁT ĐÒI

Ngày 16-8-1973, Tòa Sơ Thẩm Pleiku, có lên một bản án tiêu thẩm số 8H/73

Truyền công bố trát đòi bị đơn Nguyễn văn Thanh sanh ngày 14-1-1944 tại Phú vang Thừa Thiên phải tới hầu Tòa lúc 8 giờ sáng ngày 27-9-1973, để nghe xét xử về việc ly hôn, nếu bị đơn vắng mặt Tòa sẽ xử khuyết tịch.

Nay công bố,
Nguyên đơn Nguyễn Thị Túy Lộc
cư ngụ tại số 480 Hoàng Diệu Pleiku

—PHIM KIẾM HIỆP HAY NHỨT TRONG TUẦN
—MỘT KỲ CÔNG ĐỘC ĐÁO CỦA HÃNG SHAW

THẬP NHỨT TRUY HỒN CHIÊU

«SWORDSMAN AT LARGE»

— Tuyệt tác phẩm giang hồ, kiếm hiệp, kỳ tình hay nhất của Nhà Văn danh tiếng Trung Hoa : Cổ Long, người biện đang làm say mê mỗi ngày hàng chục triệu độc giả của các Nhựt báo khắp Đông Nam Á qua những cuốn Tiểu Thuyết : Lục Tiểu Phụng — Phượng Gáy Trời Nam — Tiểu Chiến, Hạo Chiến...

THẬP NHỨT TRUY HỒN CHIÊU

— Nỗi oan khuất vô bờ của một tay kiếm chọc trời giang hồ hành hiệp, nổi danh khắp võ lâm bởi 11 tuyệt chiêu xuất thần nhập hóa..

— Những trận chém giết khủng khiếp, đánh cướp tàn bạo chưa từng thấy giữa 2 Đạo Hắc, Bạch, dành giựt cho kỳ được Báu vật Cát Lộc Đao để chiếm ngôi vị Độc-tôn trong võ lâm.

— Những tuyệt chiêu thần sầu, võ công kỳ lạ của các nhân vật trên giang hồ ở Quan Ngoại và Trung Nguyên sẽ làm quý vị nương tim nín thở qua các trận so tài cực kỳ khốc liệt...

và THẬP NHỨT TRUY HỒN CHIÊU

Còn là một chuyện tình tuyệt đẹp nhưng cũng vô cùng bi đát giữa
— Một Nữ Kiếm khách lừng danh,
— Một Đệ Nhất Mỹ nhân tuyệt sắc. Và Hai vị anh hùng khét tiếng tài danh trong thiên hạ
— Với tay kiếm độc đáo của Hãng SHAW lần đầu tiên ra mắt quý vị :

VÍ HÙNG hợp cùng các Nam Nữ Tài Tử lừng danh : HÌNH HUỆ — KIM PHI — TRẦN HỒNG LIỆT — TRƯƠNG DỊCH v.v...

— Được thực hiện bởi Đại Đạo Diễn : TỪ TĂNG HOÀNG.

Màn Ảnh Đại Vĩ Tuyến SHAWSCOPE — Tô Màu
Nổi tiếng Trung Hoa — Phụ đề Việt Hoa Anh

KHỞI CHIẾU TỪ THỨ BA 28-8-73
TẠI 3 RẠP THỦ ĐÔ

EDEN—CASINO (Đ.K)
NAM VIỆT (S.G)

TIẾP THEO — 1 — TRANG 1

Sai on đã gởi văn thư yêu cầu Hội Đồng Văn Khoa cho biết ý kiến về vấn đề trên.

Theo nguồn tin đáng tin cậy, thì đề nghị này dính líu đến 1 số viên chức khoa bảng của Bộ Giáo dục và Đại học Saigon và cuộc tranh giành ảnh hưởng giữa 2 phe Tây học và Mỹ học.

TIẾP THEO — 2 — TRANG 1

Schlesinger, sẽ giải quyết ra sao số 9 0 0 quân Mỹ tại Đài Loan ?

Ô Schlesinger trả lời : Tôi muốn trù liệu sẽ có một sự giảm thiểu quân lực của chúng ta tại Đài Loan phần lớn đều là những lực lượng yểm trợ vào cuối năm nay.

Bắc Kinh xưa nay vẫn khó chịu vì sự hiện diện của quân đội Mỹ trên đảo Đài loan, và đã nhiều lần đòi Mỹ rút những quân ấy về

Năm ngoái khi T.T. Nixon viếng thăm Bắc Kinh, vấn đề đó đã được nêu ra và sau đó TT Nixon đã tuyên bố Mỹ sẽ chuẩn bị giảm thiểu số quân của mình tại Đài Loan, sau ngày chiến tranh Đông Dương chấm dứt.

TIẾP THEO — 3 — TRANG 1

Khiếu nại, lập vi bằng

Thu ủy liên danh «Bông Lúa», ông Bùi bình Bân cho biết n ay chiều Chúa Nhật rằng ông đã yêu cầu Thừa phát lại lập 4 vi bằng về những vụ mà ông gọi là có vi phạm rõ rệt. Điển hình là vụ phòng phiếu ở trường tiểu học Đinh tiên Hoàng (Saigon) có tới 400 lá phiếu không bị cắp tại, sau khi lấy từ phòng phiếu ra. Sự kiện này, theo lời ông Bân đã bất thường vì miệng mồi thùng phiếu không đủ rộng để nhét trọn 1 bao thơ vào thùng. Như vậy, ông Bân cáo giác là đã có phiếu bỏ vào thùng trước.

Những vụ lập vi bằng khác liên quan tới lá phiếu bị « ủng lỗ» ở giữa của phiếu số 3, dương nhiên bị coi là bất hợp lệ mà ông Bân cho rằng khi khui thùng chính nhân viên kiểm phiếu đã làm cho thủng lỗ.

Mặt khác, nhiều bao thơ đựng hai lá phiếu của Bông Lúa và Dân Chủ nhưng chỉ có lá thăm Dân Chủ bị rách góc nhưng nhân viên coi phòng vẫn ghi vào biên bản rằng phiếu của số 3 cũng bị coi là bất hợp lệ.

Theo ông Bân, nhiều phòng phiếu khu Chí Hòa (tỉnh Gia Định) góc cắt của thẻ cử tri đã không ăn khớp với số phiếu, nghĩa là có nhiều phiếu hơn số cử tri đi bầu.

Theo giới quan sát, những vụ khiếu nại như trên sẽ chẳng đi đến đâu, và sẽ không làm thay đổi kết quả bầu cử.

Học võ

Học võ để xưng hùng, xưng bá ?
Học võ để tranh Chưởng-Môn do võ ?

KHÔNG !

Võ-Học : giúp phát triển thể lực.
Võ-Thuật : tăng gia công năng tự vệ, sử dụng thể lực binh vực lẽ phải, bảo vệ kẻ yếu cô đơn, bảo vệ non sông Tổ Quốc

Võ-Đạo : là pháp môn để xây dựng thăng bằng giữa thể xác và tinh thần thượng võ hợp luân đặt mối tương hệ hợp, lý giữa Nhân Sinh Quan và Võ Trụ Quan.

Thanh Thiếu Niên muốn đi trên con đường này xin bắt đầu ghi tên tại Võ-Đường 1 Cửu Long Võ-Đạo 205 Hồng Bàng Chợ-Lớn Đ.T : 36 242

SỢ MỔ

ĐÃ CÓ THUỐC TIÊN

Thận Có Sạn

— Dầu đau cách mấy cũng chỉ uống ba ngày đã hết đau ngay.(Bằng chứng là nhiều người đã được chữa khỏi còn để phim chụp trước và sau khi chữa tại Phòng Mạch)

— Thịt dư, Ung thư Mật, Gan có Sạn khỏi cần giải phẫu mà hết.

ĐẶC ĐIỂM : Bịnh Phong Ngứa Phong Đơn, Phong Tình, có thuốc khổng cầm ngứa ngay và ít ngày là hối bần, tuyệt nọc, Nhớ hỏi thuốc

GIA TRUYỀN DANH TIẾNG NHÀ HỌ PHẠM 239 Trần Quốc Toản Sg. gần Việt Nam Quốc Tự.

TIẾP THEO — 4 — TRANG 1

tạp chí «le Point» tiết lộ là Sihanouk vẫn liên lạc đều đặn với nghị sĩ Mansfield bằng thư từ. Trong bức thư gởi cho nghị sĩ ảnh tư đảng dân chủ của HK, Sihanouk viết rằng ông ta sẽ cần tới sự hậu thuẫn của chính phủ Hoa kỳ nếu ông trở lại nắm chính quyền tại KPC

Tạp chí Le Point nói rõ rằng theo Sihanouk, nghị sĩ Mansfield hãy làm cho Tổng Thống Nixon hiểu rằng khi trở lại nắm chính quyền, Sihanouk cần sự hậu thuẫn của HK để cân bằng hóa ảnh hưởng của TC tại KPC.

Một cố vấn Tổng Thống Nixon ông Melvin Leivd nói rằng hiện nay chính phủ Nixon chưa có dự tính yêu cầu quốc hội cho phép nối tiếp các hoạt động quân sự tại Kampuchia Trong lúc đó Lãnh tụ đa số Thượng viện Mỹ, Nghị sĩ Mike Mansfield tiên đoán rằng chánh phủ Lon Nol sẽ sụp đổ và sẽ lọt vào lực lượng của Sihanouk nhưng ông không tin là Kampuchia sẽ trở thành nước Cộng Sản

TIẾP THEO — 5 — TRANG 1

Người ta nói lại là khi Thao Ma bay trên Vạn Tượng và đánh điện để liên lạc với các bộ tư lệnh quân đội để xin chỉ thị, thì Tòa Đại sứ Mỹ tại Vạn Tượng đã ngăn cản các bức điện đánh đi.

«Nếu ông ta Thao Ma không bị hạ sát ngay sau khi bị bắt, ông ta đã có thể tiết lộ ai là kẻ đứng sau lưng ông ta.»

TIẾP THEO — 6 — TRANG 1

ra trước khi hội nghị thượng đỉnh 74 nước không liên kết A. Phi, Trung Đông và Mỹ châu La tinh họp ở Alger vào ngày 5-9. Cả Trung hoa và Nga sô cũng đang ve vãn các nước này với sự viện trợ kỹ thuật, cho vay tiền và cung cấp về kỹ nghệ để mua chuộc cảm tình chính trị và mong có sự hợp tác trên trường ngoại giao quốc tế.

Báo Pravda tố cáo Trung cộng phá vỡ sự đoàn kết trong Khối Cộng sản và muốn đưa thế giới đến tàm vào cuộc tranh chấp với hai đại cường Nga — Hoa.

Lời tố cáo phá hoại đoàn kết trong khối Cộng sản này có thể trước hết nhắm vào Bắc Việt và Bắc Hàn

Bài báo cũng nhắc lại những lời cáo buộc Trung Hoa đòi nhiều khu vực trên lãnh thổ Nga.

Trong khi đó hãng thông tấn Tân hoa xã của Trung cộng đã lên tiếng tố cáo các nhà lãnh đạo Kremlin là những Tân nga hoàng chuyên nói dối trắng trợn

Bài báo của Tân hoa xã nói rất nhiều trường hợp Nga Sô đã giả mạo và ngụy tạo lịch sử để biện minh cho sự xâm lược và bành trướng của các Nga hoàng thời xưa.

MỘT THẾ KỶ NỔI TIẾNG TẠI BẮC-VIỆT

BÁNH TRUNG-THU

ĐÔNG HƯNG VIÊN

(ESCALIER D'OR HANOI cũ)

Hương-vị thơm ngon đặc-biệt. Quà biếu lịch-sự và trang-nhã nhứt Quý-Khánh sành ăn chỉ dùng Bánh Trung-Thu ĐÔNG-HƯNG-VIÊN

Đã có bán tại tiệm chánh : 23 Phan-Châu-Trinh
(Cửa Tây Chợ Bến Thành SAIGON)

ĐẶC BIỆT XIN LƯU Ý QUÝ KHÁCH : Để đề phòng giả mạo và nhầm lẫn tên hiệu, xin nhận kỹ nhãn hiệu CON CÔNG trên mặt bánh hình trên — Nhãn hiệu đã trình Tòa)

TRƯỜNG ANH NGỮ **THÀNH - ĐẠT**

1-9-73 — 121 Đại Lộ CHI LĂNG GIA ĐỊNH ĐT : 95.662
KHAI GIẢNG CÁC LỚP SÁNG—CHIỀU—TỐI

- Bổ túc Anh Văn từ lớp 6 đến lớp 12 (E.F.T. 1, 2, 3, 4)
- Văn Phạm (cấp I và II)- Luyện dịch báo chí- Đàm thoại các cấp
- Luyện thi Proficiency, Michigan 74
- Giáo sư chuyên khoa Việt—Mỹ- Lớp học rộng rãi- Sĩ số giới hạn Kỷ luật nghiêm minh- Nơi để xe an toàn

TIẾP THEO — 7 — TRANG 1

Thượng Viện ngày 26-8 đã diễn ra một cách êm đềm trong sạch, kỷ luật và trật tự, với sự thắng lợi vẻ vang của hai liên danh 1 và 2.

Theo kết quả sơ khởi, trên toàn quốc có 67 o/o cử tri đi bầu trong ngày 26-8-73, kết quả chia ra như sau :

Dẫn đầu là Liên danh Dân Chủ, do HS Trần minh Tùng làm thụ ủy.

Về nhì là Liên Danh Đoàn kết đề tiến bộ, dấu hiệu Bạch Tượng, do Nghị sĩ Trần văn Lâm làm thụ ủy.

Về ba là Liên Danh Bông Lúa.

Về tư Liên Danh Hòa Hợp Dân Tộc.

Như vậy, 2 liên danh 1 và 2 đắc cử, liên danh 1 chiếm 16 ghế, liên danh 2 chiếm 15 ghế.

Kết quả sơ khởi sẽ công bố tại trụ sở Tối Cao Pháp Viện vào chiều 28-8.

TIẾP THEO — 8 — TRANG 1

là đang đó.

Được hỏi về khả năng một sự can thiệp của Mỹ tại KPC trong trường hợp tình hình phe Chánh phủ ở KPC suy sụp, Ông Melvin Laird đã tỏ ra rất lờ mờ. Ông nói, đại ý, Chánh phủ (Nixon) không có một kế hoạch nào lúc này nhằm yêu cầu Quốc Hội những quyền hành cần thiết để mở một cuộc can thiệp mới nhưng nếu vấn đề cần được đặt ra TT Nixon đã nói rõ ý định của ông rồi.

Ô. Laird cho rằng chìa khóa của vấn đề Kampuchia nằm trong ý chí tự mình chiến đấu lấy của phe chánh phủ Lon Nol.

Trong khi ấy, qua cuộc phỏng vấn dành cho 4 nhà báo Mỹ hôm Chủ nhật Bộ Trưởng Quốc Phòng Mỹ Schlesinger tuyên bố rằng : Nếu Bắc Việt mở một cuộc tấn công đại qui mô vào miền Nam Việt Nam, Tổng Thống Nixon sẽ tức thời yêu cầu quốc hội cho phép can thiệp. Và các phản ứng của dư luận quần chúng và quốc hội đối với cuộc đại tấn công hồi mùa xuân 1972 cho thấy là Tổng Thống sẽ được phép làm như vậy. Hanoi phải biết như thế. Hơn nữa tôi không có cái cảm tưởng là các nhà lãnh đạo của BV sẽ tìm cách thử thách chúng tôi.

Nhắn Tin

G.S. Nguyễn công Khôi — Hố Nai Biên Hòa, Mời liên lạc khẩn tới Nghĩa thục Tam Nguyên Vũng Tàu

SAIGON — HUẾ

Quân nhân, Công, Tư chức muốn ghi danh nhập học Luật Văn Khoa thuộc Viện ĐạiHọc SAIGON-HUẾ NK 73-74, nhận lo mọi dịch vụ Học Vụ Liên lạc :

TRUNG TÂM ALPHA
Dịch Vụ Sinh Viên
197 Lý thái Tổ SG 10 ĐT : 50345
92 Kỳ Con SG 2. ĐT : 94709
61 Phan bội Châu Huế

VĐH Huế nhận ghi danh từ 10-9-73, Quân nhân giảm lệ phí dịch vụ.

Đọc và cổ động Hòa Bình

VIỆN VĂN HÓA PHÁP

Thông Cáo

Viện Văn Hóa Pháp sẽ mở những lớp đặc biệt dành riêng cho những học viên đang học tại các lớp Trung Học trường Việt Nam sau ngày nhập học khóa học đệ nhất lục cá nguyệt niên khóa 1973—74.

Các lớp đó sẽ học theo đúng như chương trình các lớp Trung Học Việt Nam (học theo cuốn Français Elémentaire cuốn 1 và 2, cuốn Mauger 1 và 2).

Biên tên nhập học bắt đầu từ 30 tháng 8 đến 3 tháng 9-1973 là hạn chót tại Văn Phòng Viện Văn Hóa Pháp, 31 đường Đoàn Đất, sáng từ 7 giờ 45 đến 10 giờ 45, chiều từ 2 giờ 30 đến 17 giờ 30.

Lúc đóng học phí phải mang theo 2 tấm hình 3x4 và thẻ học sinh (tờ khai sinh không được chấp nhận).

GIÁ BIỂU : Học tuần lễ 2 ngày, thứ Ba và thứ Năm, mỗi ngày 1 giờ rưỡi, học trong 15 tuần lễ : đóng tiền 3,000p

Khu đất kỹ nghệ bán

Bán hai thửa đất liền nhau, có đường xe lửa Saigon—Biên Hòa xuyên qua, nằm trong vùng hoàn toàn an ninh sát bên trong Xa lộ vòng đai Saigon, ngay chỗ ngã 8 (rất tiện cho việc đi lại khắp nơi) của 4 con đường giao nhau : 1) xa lộ vòng đai Saigon 2) thiết lộ Saigon Biên Hòa, 3) đường vào trung tâm Thủy Quân Lục Chiến, 4) đường số 25.

Rất thích hợp cho việc thiết lập cư xá, vừa ở vừa chăn nuôi, vừa tiểu công nghệ, hay là thiết lập cơ sở công kỹ nghệ hoặc chăn nuôi đại quy mô.

Đất : Tư thổ rộng 41.716m2, mặt tiền có chừng 264m giáp ngay Xa lộ, rất vững chắc, cao ráo, bằng phẳng, xây cất ngay không phải bồi đắp thêm đất mới.

Quí vị nào muốn mua. Xin liên lạc với Văn phòng Linh Mục Trần Du, số 6 Cường Để Saigon 1 ĐT 91.515.

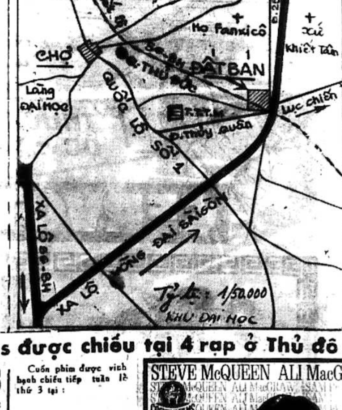

KỂ TỪ 28-8-73 TẠI 10 RẠP LỚN THỦ ĐÔ :

REX, ĐẠI NAM, HƯNG ĐẠO, VĂN HOA (ĐA KAO), VĂN HOA (SAI GON)
LÊ LỢI, KHẢI HOÀN, MỸ ĐÔ (CHỢ LỚN), ĐÔ THÀNH (CHỢ LỚN), VICTORY (CHỢ LỚN)

KIM CƯƠNG HÂN HẠNH TRÌNH BÀY MỘT XUẤT PHẨM THÀNH CÔNG NHẤT TRONG NĂM

CHIẾC BÓNG BÊN ĐƯỜNG

(PHIM MÀU)

với cuộc đụng độ lần đầu tiên của 2 minh tinh

KIỀU CHINH · KIM CƯƠNG

CÙNG CÁC TÀI TỬ

THÀNH ĐƯỢC · VŨ THÀNH AN (lần đầu tiên trên màn ảnh)

NGUYỄN CHÍ THÔNG · LÂM MINH TRUNG

Quái Kiệt Điện Ảnh THANH VIỆT

- Trong một cốt chuyện thật thương tâm, được lồng trong cuộc chiến tàn khốc với trận đánh Quảng Trị đi vào lịch sử.
- Một cuộc tình tay ba thật gần gũi với mọi người, nhưng lại là một bài toán «tình» nan giải sẽ tạo sự xúc động triền miên cho tất cả những tâm hồn đa cảm.

CUỐN PHIM VN HAY TUYỆT, ĐÁNG CHO MỌI GIA ĐÌNH THƯỞNG THỨC

Từ thứ ba 28-8-73 : Hai xuất phẩm chọn lọc của Cosunam Films được chiếu tại 4 rạp ở Thủ đô.

MINI REX-A MINI REX-B

Một câu chuyện trinh thám ly kỳ nhứt được đưa lên màn bạc nhưng nét độc đáo của nó đã trội hơn những phim được mọi người chú ý trước đây : LA TARENTULE AU VENTRE NOIR, LA RESIDENCE.

Một giếng chín mối

- Chín mạng dục ngã ! Chín màn bí mật phủ kín như một thảm sương mù dày đặc. Tất cả những thám tử tài ba trên thế giới đều chịu bó tay. Kẻ sát nhân vẫn hoành hành. Máu vẫn đổ ! Nỗi kinh hoàng ngày một thêm đè nặng, như quỷ dữ hung thần bao chặt khắp nơi.
- Cuộc lùng kiếm thủ phạm xoay tròn vào một chứng tích mỏng manh. Mọi phương tiện để điều tra được tận dụng tối đa nhưng hoàn toàn vô hiệu. Trong khi đó, một người mù lòa đã làm ngạc nhiên cho những người mắt sáng.
- Quý khán giả có năng khiếu về trinh thám hãy đến xem để tìm giùm thủ phạm.
- Với các diễn viên tên tuổi :

CATHERINE SPAAK, KARL MALDEN, JAMES FRANCISCUS
CINEMASCOPE ▶ TECHNICOLOR
Cả 9 phim đều nói tiếng Pháp phụ đề Việt, Anh, Hoa

Cuốn phim được vinh hạnh chiếu tiếp tuần lễ thứ 3 tại :

VISTARAMA
QUỐC-TẾ
CASINO (Saigon)

CẠM BẪY

— Một phim giá trị đã đạt được thành tích lẫy lừng của loại phim «Găng tơ»
—Một phim được châu Âu khán giả cùng báo chí nhiệt liệt ngợi khen
— Một nấc thang tột đỉnh hào quang của hai khuôn mặt từng gây hứng thú cho hàng triệu khán giả

STEVE Mc QUEEN
ALI Mc GRAW

Tichnoscope - Technicolo