Do anh Võ Phi Hùng Cựu HS Petrus Ký (67-71) tặng Kho Sách Xưa Quán Ven Đường (Từ microfilm Thư Viện Đại học Cornell)

BẢNG GIAO VIỆT-MỸ QUA 4 ĐỜI ĐẠI SỨ HUÊ-KỲ

Quân Đội Huê-Kỳ ồ ạt qua Việt Nam

Đại Sứ CABOT LODGE Biệt danh Vua Đầu Chánh

Đại Sứ M. TAYLOR Thống Tướng qua lâm Đại Sứ

Ngưng bắn, Hòa Bình lỏ dạng

Đại Sứ E. BUNKER Biệt danh Ông Già Tê Lanh

TƯƠNG LAI RA SAO?

Đại Sứ A. MARTIN Biệt danh [illegible]

TRONG PHIÊN HỌP TRƯỞNG PHÁI ĐOÀN BAN LHQS 2 BÊN

2 BÊN THOẢ THUẬN BÀN VỀ NGƯNG BẮN

☐ Chuẩn Tướng Phan Hòa Hiệp đã buộc MTGP phải thả những chiến sĩ bị bắt ở Kampuchea và Hạ Lào.

SAIGON 21-7 (HB) — Phiên họp thường lệ cấp Trưởng phái đoàn Ban LHQS 2 bên Trung ương đã khai diễn lúc 09 giờ ngày thứ sáu 20-7-73. Chuẩn tướng Phan hòa Hiệp đại diện phía VNCH và bên kia do Đại tá Nguyễn văn Sĩ hướng dẫn. Đây là lần đầu tiên MTGP có cho Đại Tá Sĩ làm trưởng bàn hội nghị với tư cách Trưởng Đoàn. Trên danh hiệu hiện tại là phó Trưởng - Đoàn đại biểu quân sự M.T.G.P. Ban Liên Hợp Quân Sự 2 bên Trung - Ương. Sĩ trong hồ gian hoạt động của Ban LHQS 4 bên mang quân hàm thượng tá và chỉ là mô đại biểu thường phụ trách một nhiệm bàn. Trong phiên họp khai mạc đầu tiên của Ban LHQS 2 Bên Trung - Ương trong phần giới thiệu thành phần phái đoàn, Tướng Trị hỏi đã là Trưởng đoàn đại biểu Mặt Trận Giải Phóng đi giới thiệu Sĩ là Đại tá, chức vụ phó Trưởng đoàn MTGP. Cho tới nay Đại tá Sĩ thường thấp tùng trong các phiên họp cấp Trưởng phái đoàn.

Hai bên đã thỏa thuận bàn về hai vấn đề ngưng bắn và trao trả. Mặc dầu là chủ vị phiên họp Chuẩn

XEM TIẾP 2 TRANG 8

NĂM THỨ TÁM ● BỘ MỚI SỐ 1460 ● THỨ NHẬT 29-7-1973 ● 93.6 QUÝ-SỬU

8 TRANG $30

hòa bình

■ CHỦ NHIỆM – CHỦ BÚT : TRẦN-DU (MINH TÂN) ■ GIÁM ĐỐC : TRẦN-HỮU-QUỲNH

TÒA SOẠN TRỊ SỰ VÀ QUẢNG CÁO : 397 ✱ LÝ THÁI TỔ ✱ SAIGON ✱ Đ. T. 25.809 – 52.402
VĂN PHÒNG LIÊN LẠC và TY QUẢNG CÁO 935 – PHẠM NGŨ LÃO – SAIGON Đ.T.99801

TIN CUỐI CÙNG

Trả lời báo Newsweek về tù chánh trị

SAIGON 21-7 (H.B.) — Hôm nay PNV Chính Phủ bình luận báo của tuần báo Newsweek phát hành ngày 23-7 có đăng bài [illegible] quan đến tù đầu sự tại NVN. PNV Chính phủ cho rằng bài báo đó hoàn toàn vô giá trị của một kỳ giả hạng [illegible]. Ngày khi vô dầu đã có sự sai [illegible] khi báo này nói rằng có một thiếu nữ 14 tuổi tên Nguyễn Thị Phương - Thảo bị bắt do CSQC áp vào nhà tìm thấy 1 số cờ khước được phổ biến. PNV nói thiếu nữ này không phải là cô sinh viên

XEM TIẾP 5 TRANG 8

TIẾP LẦN THỨ HAI ĐPV HÒA BÌNH, ĐỨC TGM SAIGON TUYÊN BỐ

TÔI KHÔNG LÀ TAY SAI CỦA BẤT CỨ THẾ LỰC NÀO

☆ AI LÀ «THỦ PHẠM» ĐÃ SOẠN THẢO BỨC THƯ CỦA ĐỨC TGM SAIGON ? TRONG TRƯỜNG HỢP NÀO ? NỘI DUNG BỨC THƯ CÓ ĐI QUÁ Ý NGHĨ CỦA ĐỨC TGM KHÔNG ?

SAIGON 21-7(HB) — Sáng ngày 19-7, từ 11 cho tới 12g trưa, chúng tôi đã được Đức Tổng Giám Mục Saigon Nguyễn văn Bình tiếp kiến và trả lời các câu hỏi liên quan đến nội dung bức thư bằng Anh ngữ của Ngài gửi cho hàng Giám Mục Úc Đại Lợi.

Cuộc tiếp xúc đã cho chúng tôi thấy những hoàn cảnh nào đưa đến việc soạn thảo bức thư nói trên, lý do khiến có bức thư đó và ý nghĩ đích thực của Đức TGM Saigon thế nào, nội dung và lời lẽ bức thư có đi quá ý nghĩ của ngài không. Chúng tôi còn được biết thêm việc Đức TGM đã cho thiệp cho anh em Thanh Lao Công trong thời gian họ bị giam cầm, cũng như cho những người bị cảnh lao tù, cao thiện bao nhiêu lần, và với ai, trực tiếp hay gián tiếp, bằng văn thư và bằng đường dây điện thoại.

Qua cuộc tiếp xúc này, Đức TGM Saigon cũng cho thấy [illegible] thái độ của Ngài đối với Chính Quyền và giữ vững tinh các độc lập ra sao, cũng như tinh thần hòa giải của Ngài trong vấn đề Đất Nước trước sau như thế nào.

Tất cả những điều nghe được từ miệng Đức TGM, Saigon nói ra trong buổi tiếp xúc qui hiếm này, chúng tôi đã muốn đem trình bày hết trên báo HB. Trước hết là vị quyền lợi của độc giả muốn biết sự thật trong vụ bức thư đang gây xôn xao và bỡ ngỡ này. Hai là để làm sáng tỏ trách đồ và lập trường cố hữu của Đức TGM Saigon.

Tú đức

Cuộc tiếp xúc đã được chúng tôi trình bày qua bài đầu tiên đăng trên HB số hôm qua. Tiếc rằng bài báo đã không đến tay độc giả một cách trọn vẹn.

Chiều qua 20-7, vào hồi 18 giờ, chúng tôi lại được Đức TGM tiếp kiến.

XEM TIẾP C TRANG

Ký giả báo Los Angeles bị «rời» khỏi Việt Nam

SAIGON (TPH) — Phóng viên Jacquer Leslie của nhật báo Mỹ Los Angeles Times hôm thứ sáu đã được lệnh phải rời Việt Nam vì chứng bài báo làm bẽ mặt hình ảnh của chính phủ VNCH & ngoại quốc. Trường hợp phóng ở Saigon của báo đó là George Mc Arthur cho biết ký giả Leslie đã được lịnh rời VN trong 3 ngày.

Jacquer Leslie 26 tuổi đã thảo đối tình hình VN từ 19 tháng qua và là một bộ mặt sắt quen thuộc trong giới báo chí ngoại quốc ở Saigon, đặc biệt vì một loạt bài về những đề tài xã hội có nhiều

XEM TIẾP 4 TRANG 8

súc sích Mỹ có thể bệnh ung thư

Cơ quan Thực Phẩm và Dược Phẩm Mỹ cho biết : Bộ Canh Nông trong những cuộc thí nghiệm đã khám phá ra chất Nitrosamines trong 2 trong 16 mẫu gà vịt vào bán bên Mỹ.

Sở dĩ đã có những cuộc thí nghiệm này là vì một vụ xảy ra bên Gia Nã Đại tháng vừa rồi đã khiến bên đó cấm bán những gia vị có [illegible] sanh ra chất Nitrosamines có thể gây nên bệnh ung thư.

LINH - MỤC HỐT RÁC PHAN KHẮC TỪ LÀ AI?

☆ Linh Mục Phan khắc Từ đã đem tại niềm kiêu hãnh thảm thương những phụ hớt rác.

Đặc biệt của HÒA BÌNH

Hòa Bình đã nhận được rất nhiều thư của độc giả gởi về liên quan đến Linh mục hớt rác Phan khắc Từ. Nhận thấy bức thư sau đây của bạn Hùng Thái có nhiều ý kiến mới là xảy đúng với LM Từ, HB xin phép đăng tải HB sẽ dành một mục riêng biệt để trích đăng số thư độc giả này : dù những thư đó chống hoặc bênh LM hớt rác.

Kính thưa Cha,

Con suy nghĩ thật nhiều trước khi viết thư này đến cha qua nhật báo Hòa Bình. Con cũng hiểu rằng cha đang khổ sở nhiều khi bảo chí vẫn tiếp tục viết về «Linh mục hớt rác» nhưng con vẫn viết vì chính con đã thấy được nơi ánh mắt của cha niềm tự hi hỷ vậy.

Thưa cha, những người thông đồng thân trong sở vệ sinh của cha chỉ có Chúa và những người lao động nghèo đói trong xã hội hôm nay mới hiểu được cha mà thôi ! Phải thế không cha ? Dù vào cha cũng tìm thấy.

— «Nỗi vui mừng vô niềm hy vọng, những buồn phiền và những lo âu của con người thời nay nhất là của những người nghèo đói và đau khổ, cũng là vui mừng và hy vọng, cũng là buồn phiền và lo âu của các môn đệ Chúa KiTô và không có gì đích thực là của con người mà lại không có ! dư âm trong lòng họ (Hiến chế mục vụ

— «Lương tâm chúng ta đòi hỏi chúng ta phải xét lại lối sống của Giám mục, linh mục, tu sĩ cũng như Giáo dân. Trong các nước nghèo, phải tự hỏi rằng : phải chăng sống trong Giáo Hội là sống trong một hãi đạo rủi phúc ở giữa một đại dương nghèo đói... (Bản văn 48 DHCM19)

Cho nhiều, thật nhiều những bản văn tương tự như trên mà các Giám mục đã thành lập bản tuyên ngôn trong kỳ Đại hội Giám mục Á châu tại Manila và Đại hội Giám mục thế giới. Theo con hiểu, giáo hội cũng đã thấy những đau khổ của nhân loại trên cả 1 đại dương nghèo đói hôm nay, giáo hội cũng thấy những lầm lạc, bất công của những người có quyền, có tiền đối xử với cả 1 lớp thế vị đại nghèo đói này như thế nào ? Chính các giám mục cũng thấy được trách nhiệm và việc lầm của các ngài trước đại đa số nhân loại nghèo đói khốn khổ này.

XEM TIẾP 1 TRANG 8

Nhận ủy nhiệm thư của Tân ĐS Mỹ, A.Martin, Tổng Thống VNCH tuyên bố :

V.N.C.H. đã cam kết tôn trọng nghiêm chỉnh hiệp định Paris

★ Đại Sứ Martin : Dưới sự lãnh đạo của Tổng Thống, VNCH đã đánh tan những mưu đồ quân sự của Cộng Sản.

SAIGON 20-7 — Tham Vụ Báo Chí tại Phủ Tổng thống loan báo, hôm nay, thứ Sáu 20-7-1973 lúc 11 giờ, Tổng thống VNCH Nguyễn văn Thiệu đã chủ tọa lễ Trình Uỷ Nhiệm Thư của ông Graham A. Martin, Đại sứ đặc biệt và Toàn quyền Hoa Kỳ tại VN.

Được biết, Tân Đại Sứ Martin, 61 tuổi, sinh quán tại Mars Hill tiểu bang North Carolina, Hoa Kỳ. Tốt nghiệp Đại Học Wake Forest năm 1932, ông đã gia nhập ngành ngoại giao từ năm 1947, và đã giữ những chức vụ quan trọng tại Tòa Đại Sứ Hoa Kỳ tại Paris và trong các tổ chức Quốc Tế khác. Từ năm 1963 đến 1967, ông giữ chức Đại sứ Hoa Kỳ tại Thailand, và trước khi qua VNCH, ông là Đại sứ Hoa Kỳ tại Ý Đại Lợi.

Năm 1967, Đại sứ Martin được ân thưởng Bội Tinh Danh Dự của Bộ Ngoại Giao, tưởng thưởng cao quý nhất của Bộ này dành cho giới chức đã thực hiện công tác vượt mức trong lãnh vực quốc gia hay quốc tế.

Trong diễn văn đọc tại buổi lễ, Đại Sứ nói rằng :

«Tôi hân hạnh trình lên T.T. bức thư của Tổng Thống Hoa - Kỳ ủy nhiệm tôi làm Đại - Sứ Đặc Biệt và Toàn Quyền tại VNCH. Tôi cũng hân hạnh trình Tổng Thống bức thư triệu hồi vị Đại - Sứ nổi tiếng tiền nhiệm của tôi.

Tôi hành diện vì Quốc Gia tôi đã đóng vững bên cạnh dân tộc Việt Nam anh dũng và cương quyết trong suốt những năm thử thách gay go của Quý Quốc. Dưới sự lãnh đạo của Tổng - Thống Việt Nam Cộng Hòa đã đánh tan những mưu đồ quân sự của Cộng Sản, và tôi tin chắc rằng Việt Nam Cộng Hòa và Hoa Kỳ ngày nay có thể hy vọng không còn thấy những thảm kịch của chiến tranh và nhìn về những công tác tái thiết và phục hồi.

Trong phần đáp từ, Tổng thống nói rằng :

«Tôi rất hân hoan nhận bức thư Tổng Thống HK ủy nhiệm ông Đại sứ làm Đại Sứ Đặc Biệt và Toàn Quyền tại VNCH.

Suốt mấy năm dài, hễ Quốc gia

XEM TIẾP 3 TRANG 8

PHÁT NGÔN VIÊN CHÁNH PHỦ NHẬN ĐỊNH

V.C. được T.C. cho viện trợ vì là tay sai

SAIGON 20-7. — Phát ngôn viên Chánh phủ sáng nay bình luận riêng sự kiện Trung - Cộng kỳ cho viện trợ kinh tế, quân sự cho Mặt Trận Giải Phóng năm 1973 đã tự tố cáo tổ chức này là một công cụ của Cộng Sản thế giới.

Được hỏi về thái độ của chính phủ VNCH trước sự kiện nói trên ông Bùi bảo Trúc mia mai rằng một tổ chức tự rêu rao là của nhân dân, quốc gia, giải phóng và chống chế bỗ quốc gốc Cộng Sản như MTGP nay lại nhận viện trợ kinh tế của quốc gia CS «đã tố lẽ trả rằng» trước dư luận quốc tế cũng như quốc nội.

Phát ngôn viên chính phủ kết luận «những điều mà MTGP lớn tiếng rao tự trước đây, nay, đó đó, đều là vô giá trị.

SO VÀNG ÂN NHÂN

Tòa soạn vừa nhận được của Cô Ba Biên Hòa số bạc 20,000đồng. Số tiền được chia ra như sau :

— HS PB Nguyễn-c-Hùng 10.000đ
— Những người khóa khả 10.000đ

Cộng chung 20.000đ

Hòa Bình xin chân thành cảm ơn cô Ba Biên Hòa.

LỘI NGƯỢC GIÒNG

THIỀN HỒ

THƯ ĐỨC TGM GIẢ HAY THIỆT ?

Bức thư bằng Anh ngữ kể tên Đức Tổng Giám mục Saigon gởi cho HàngGiáo phẩm Úc Đại Lợi, được dịch đăng trên các báo ở đây, đang gây nên một nguồn dư luận sôi nổi trong giới công giáo và sự ngạc nhiên của những người không phân biệt tôn giáo, từ trước tới nay vẫn có lòng ngưỡng mộ Đức TGM Saigon.

Rất nhiều người đã tỏ ý nghi ngờ, đưa ra nhiều giả thuyết. Bởi vì bức thư chứa một nội dung đi ngược hẳn lại những điều người ta đã từng nghe biết và thấy về tính tích hiền hậu của Đức TGM Saigon, về lập trường hòa giải của Ngài trong vấn đề Đất Nước, cũng như thái độ độc lập và thẳng thắn của Ngài đối với Chính quyền và mọi thế lực.

Mấy độc giả HB chiều qua tới tòa báo đặt ra những câu hỏi thế này :

1) Bức thư nói là của Đức TGM Saigon có thật là của Ngài không, hay là một bức thư giả bắt chước chữ ký của Ngài ?

2) Hay bức thư này là của Đức TGM Saigon thật nhưng soạn thảo dưới một áp lực nào đó, khiến Ngài phải viết lên những điều Ngài không nghĩ, không muốn ?

3) Hay là bức thư đã được soạn bởi một vị cố vấn nào rồi Đức TGM Saigon ký vào mà không duyệt lại cẩn thận, trường hợp này đôi khi đã xảy ra cho một vài cấp lãnh đạo, chỉ huy. Đọc những lời bức thư bằng Anh ngữ đăng trên báo HB, còn có vẻ lời văn, người ta có cảm tưởng đây là một người Mỹ viết. Câu hỏi đặt ra là những ai là cố vấn của Đức TGM Saigon. Vấn phòng của Ngài có

(XEM TIẾP TRANG 6)

TẠP GHI

TỦ GIÁN

GỞI HÀNG GIÁO PHẨM

Dù bản tuyên bố của Đức Tổng Giám Mục Nguyễn Văn Bình do VTX. cơ quan thông tấn nhà nước phổ biến và các báo đăng ngày 18-7.1973 [illegible] những người công giáo, nhất là những người trẻ, đều cảm thấy đau xót vô cùng, đau xót cho quê hương, đau xót cho Giáo Hội...

Tú đức

Một số người trẻ đã đi tìm lại bản tuyên ngôn và quyết nghị của Đại Hội Các Giám Mục Á Châu công bố ngày 29.11.1970, có 180 Tổng Giám Mục và Giám Mục kỳ tên, trong đó có các Giám Mục VN đã cùng nhau ôn lại từng chữ từng câu mà họ đã học thuộc.

Phải ! Lúc nầy lớp người trẻ chỉ còn biết bám chặt vào bản tuyên ngôn và quyết nghị đó như một cái phao giữa vũng lầy mênh mông, họ đọc to lên để mong hàng Giáo phẩm VN cùng cảm thông với niềm đau xót của họ. Bản tuyên ngôn viết :

(Xem tiếp trang 7)

Tài tử lớn của các phim võ hiệp Tàu đã không còn nữa

Lý Tiểu Long đã chết bí mật tại Hương Cảng đêm thứ sáu

▼ Elizabeth Zaylor và Richard Burton đã gặp nhau và tuyên bố đoàn tụ trở lại

HƯƠNG CẢNG (UPI) - Siêu tài tử võ hiệp Hương Cảng Lý tiểu Long (Bruce Lee) đã từ trần đêm thứ sáu, hưởng dương 32 tuổi. Tin này do cơ quan thông tin của Chính phủ Hương cảng loan báo.

Bản tin của chính phủ Hương cảng nói Tài Tử Lý Tiểu Long nổi tiếng trong những phim võ mồm võ Karaté kiếm hàng triệu đôla đã chết vì bệnh viện Queen Elizabeth vào lúc 11 giờ 30 đêm thứ sáu, giờ Hương cảng, tức 10 giờ 30 giờ Saigon không lâu sau khi vào bệnh viện. Hiện người ta chưa rõ nguyên nhân cái chết của tài tử nổi danh.

Được biết lý tiểu Long nguyên tên là [illegible] và hiểu Lan ở Mỹ đóng đóng vô với tiền thù lao 100 Mỹ kim 1 giờ. Lý tiểu Long từng là tài tử truyền hình Mỹ ông sẽ Hương Cảng Jong phim Đường Sơn Đại Huynh cho hãng Gia Hòa. Sau khi thành công với phim Đường sơn đại huynh Lý tiểu Long đóng phim Tình Võ Môn cho hãng Gia Hòa rồi ra đi lập hãng phim riêng quay phim Mành Long Qua Giang. Lý Tiểu Long là

XEM TIẾP A TRANG 7

Di ảnh cố tài tử Lý-T-Long

29-7-73, Luật Sư đoàn họp tại Pháp Đình Saigon để thảo luận

Thuế Trị Giá Gia Tăng đánh vào thân chủ của các Luật sư

● Cuộc họp của Luật Sư đoàn còn có hiệp hội hành nghề tự do tham dự.

SAIGON 21/7 — Khoảng 500 luật sư có chân trong tổ chức Luật Sư Đoàn sẽ họp mặt tại Pháp Đình Saigon vào ngày 29-7 để thảo luận về «Thuế Trị Giá Gia Tăng». Các thuế đang làm cho giới luật sư muốn đại lại vấn đề Tự Pháp Bảo Trợ với Chính Phủ.

Theo lời luật sư Trần văn Tuyên, nhân viên trong Hội đồng Luật sư Đoàn thì việc áp dụng thuế Trị Giá Gia Tăng đối với thân chủ của các luật sư là một điều vô lý, nếu không nói được, là thiếu nhân đạo».

Trong cuộc phỏng vấn, luật sư Tuyên cũng là dân biểu tại Lưỡng nghị Viện, nói rằng «việc tính thuế Trị Giá Gia Tăng trên lệ phí mà thân chủ phải nộp là một việc làm không đúng đắn và đang đe dọa làm mất quyền Tự Pháp Bảo Trợ đối với các cơ phạm».

Ông Tuyên cho rằng, nếu thuế trị giá gia tăng đánh vào chính những

XEM TIẾP B TRANG 7

Một nhân vật Hòa Hảo danh tiếng bị giết chết

Đệ Nhất P.H.T. Hòa Hảo Hồ Thái Ngạn bị ám sát

SAIGON 20-7. — Tin từ thành địa Hòa Hảo cho biết hồi 8g sáng ngày 20-7-1973, quân không bố CS đã ám sát ông Hồ Thái Ngạn, Đệ nhất Phó hội trưởng Hội Đồng trị sự trung ương Giáo hội Phật Giáo Hòa Hảo giữa lúc ông đang trên đường đi chuyển từ nhà đến văn phòng của ông tại chợ MỹLương.

Được biết, trong thời kỳ kháng chiến, ông Hồ thái Ngạn vốn là một cán bộ cao cấp của PGHH. Đã từng giữ chức vụ chỉ huy trưởng một chi đội, gồm nhiều trung đoàn, và trang đầy đủ chống lại quân Cộng sản và quân viên chính sách làng Phấp.

Trong đoàn thể, ông Hồ Thái Ngạn nổi tiếng là một nhân vật cương trực, thanh liêm và rất nhiệt thành nên đã được tổ đình sắp tiến cả các hệ phái PGHH tín nhiệm để cử giữ chức vụ chỉ huy trưởng lực lượng bảo vệ thánh địa.

Ngay sau khi được tin ông Hồ Thái Ngạn bị quân Cộng - Sản ám hại, tất cả các cấp lãnh - đạo Giáo Hội và đoàn thể PGHH đã qui tụ về thánh địa mở một cuộc họp quan trọng, yêu cầu Chính Phủ giúp đỡ phương tiện tự vệ cần thiết cho đoàn thể PGHH để trừng nêu cao thành tích chiến đấu chống quân CS tàn bạo hiện đang phát động một chiến dịch nhằm triệt hạ các cấp lãnh đạo uy tín của đoàn thể.

Ông Hồ thái Ngạn năm nay 53 tuổi. Ông mất đi để một cái tang lớn cho toàn thể tín đồ Phật Giáo Hòa Hảo.

TIN VẮN

TT Nixor : không từ chức

Thứ sáu TT Nixon đã gọi là hoàn toàn vô tội, không từ chức cho rằng ông ký từ chức trước ngày mãn nhiệm kỳ.

Cũng có được tình hình KPC

Hôm thứ sáu, quân chính phủ đã cũng có tình hình khả quan tại cả các mặt trận và được tiến quân của CS phía Nam vang dang tạm thời bị lại.

XEM TIẾP 6 TRANG

Thái Lan cũng bị nạn thiếu giấy in báo

BANGKOK (Reuter).— Báo chí tại Thái Lan, bị lâm vào tình trạng thiếu giấy in báo đang dự định giảm lần xuất bản hoặc tăng giá bán.

Giám đốc một tờ báo Hoa ngữ cho biết tất cả năm tờ báo Hoa ngữ sẽ họp vào ngày thứ Sáu để nghiên cứu xem có nên ngưng lần xuất bản buổi chiều, hay khuyến dụ đổi phó với nạn thiếu giấy in báo.

Giám đốc nói cho biết, chỉ có hai trong số năm tờ báo này có giấy in báo dự trữ, số còn theo hợp đồng dài hạn có biệu lực tới hai năm. Còn những tờ báo còn lại đang lo lắng vì thiếu giấy in báo.

Ông cho biết: tiếp giá của giấy in báo tăng lên tới 200% sau nạn khan hiếm loại giấy này hai tháng trước đây.

Hai tờ báo Thái ngữ có số xuất bản nhiều nhất là tờ Thai Rath Daily News và tờ Siam Rath, trong tháng này đã tăng giá bán của họ từ một Bath lên tới 1,5 Baht mỗi tờ.

Tờ Ban Muang, nhật báo Thái ngữ với số xuất bản hạn chế trong tháng này đã giảm số trang mỗi tờ từ 16 xuống 12 trang thay vì tăng giá.

Nhật báo Anh ngữ «The Nation» loan báo tăng hộ buộc lòng phải tăng giá từ mua Baht lên ba Baht mỗi tờ vào tháng tới.

Động đất tại Peru

LIMA (AP).— Một trận động đất có cường độ trung bình đã xảy ra hôm thứ Tư tại miền Nam Peru gây hoảng hốt cho dân chúng tại một số thành phố tại đây, tuy nhiên không có tin tức gì thiệt hại nhân mạng hay vật chất.

Cơ quan địa chấn tại Arequipa cách phía Nam Lima 1000 cây số, cho biết, trận động đất trên có cường độ là 4 trên địa chấn kế quốc tế Mercali 12 độ.

Các viên chức thuộc cơ quan địa chấn cho biết chấn tâm của trận độ ý đất nằm ở một nơi thuộc miền Nam lãnh thổ Chili.

Phi hành đoàn Skylab II sẽ được phóng lên không gian ngày 28-7

★ Phi hành đoàn Skylab I đã thành công tốt đẹp sau 28 ngày bay trên không gian Thái vân chưa đủ. Skylab sẽ phá tất cả những kỷ lục không gian từ trước tới nay.

Những chuyến bay lâu ngày trong ngoài tăng không gian nhưng chưa đo trạm không gian Skylab của HK được hiện là cơ hội tốt để cho giới nghiên cứu ở trên địa cầu biết số các phát gia hơn là những phi vụ không gian chỉ có 1 ngày trước đây.

Qua những cuộc nói chuyện giữa các phi hành gia với nhau, và những lần liên lạc với trạm kiểm soát ở dưới đất, họ đã để cho mọi người theo dõi phi vụ để biết là họ cũng giống như bất cứ ai. Chính nhờ rất không khí không bị gò bó của trạm không gian mà các phi hành gia mới có thể hoạt động được một cách thoải mái hơn là những phi thuyền nhỏ hơn trước đây.

Trong số ba phi hành gia đã được chỉ định thực hiện phi vụ Skylab II ngày 28-7 thì chỉ có chỉ huy trưởng Alan Bean, 41 tuổi, là người đã có lần bay trên không gian rồi. Còn hai người kia là phi hành khoa học gia Owen Garriott, 42 tuổi, và phi hành gia Jack Lousma 37 tuổi.

Phi hành gia Bean là người thứ 4 đặt chân lên nguyệt cầu trong phi vụ Apollo 12, cùng phi hành gia Pete Conrad vào tháng Chạp 1969. Nay với tư cách phi đoàn trưởng Skylab II, ông lại nối tiếp bước chân Conrad, tức là người đã chỉ huy phi vụ Skylab I. Hồi ở trên mặt trăng ông Bean và ông Conrad đã đặt một máy điện chạy bằng nguyên tử năng đầu tiên trên Cung - Quảng mà cho tới nay vẫn còn cung cấp điện cho các dụng cụ tiếp tục theo dõi các vùng chung quanh trên mặt trăng.

Theo phi hành gia Bean ông hy vọng là ông sẽ phá kỷ lục tăng số 49 ngày phi hành do ông Conrad đã lập qua bốn chuyến bay. Tổng số ngày trong không gian của ông Bean, qua hai chuyến bay, sẽ là 60 ngày, tức hơn ông Conrad 17 ngày, vì là kỷ lục phi hành không gian mới của thế giới.

Tương phi vụ Apollo 12kéo dài 10 ngày, ông Bean đã mới bắt đầu du hành không gian nhưng đã được giao cho nhiệm vụ lái con tàu để bộ người cầu. Trong phi vụ Skylab II tới đây kéo dài 56 ngày, ông sẽ là chỉ huy trưởng phi hành đoàn phi hành thực nghiệm ấy.

Người ta còn nhớ rằng hồi mới thực hiện xong phi vụ Apo lo 12 ông Bean cùng với 2 bạn đồng hành là Conrad và Gordon đều tỏ ý muốn bay lên Cung Quảng một lần nữa. Ước vọng đó đã không thành, nhưng đối với ông Bean thì chuyến đáp Skylab trong tương lai gần đây sẽ cũng thích thú như chuyến viếng thăm Chị Hằng lần trước vậy.

Phi hành gia Bean vốn thích bay từ lâu. Cỡ học song thân ông cho biết thì ngay từ hồi còn bé cậu Bean đã thích thú nhanh và rất cao. Lúc lên 17 tuổi Bean gia nhập đoàn sinh viên sĩ quan tập bị hải quân và bắt đầu bay khi rời học, ở Trung Hoc. Ngay sau khi tốt nghiệp cơ khí hàng không Đại học Texas, Bean được gần cấp bậc sĩ quan Hải quân. Ngoài giờ làm việc Alan Bean thường tiêu khiển bằng thể thao trượt nước, hồi hoa, thể dục, và chơi bóng. Theo lời ông Bean thuật lại thì trong mấy năm kể từ khi ông tới thành phi hành gia ông không làm điều gì ngăn biểm lòn các thể thao bóng với các đồng nghiệp phi hành gia trong vũ trường NASA.

Phi hành đoàn Skylab có một cuu giáo sư đại học, mộn cơ khí điện tử Đa là ông Owen Garriott, Tiến sĩ Đại học đường Stanford ở California và cũng là nơi mà ông đã dạy giải năm năm về điện tử và vật lý thường tầng khí. Ông cũng là tác giả của nhiều tài liệu khoa học viết về lãnh vực này.

Ông Garriott đã có lần được cấp học bổng của Đại học đường Cambridge, Anh Quốc và tại Trung tâm khảo cứu Vô tuyến điện vũng tại Anh Quốc, trong niên khóa 1960 - 61. Trước khi trở thành phi hành gia năm 1965, Tiến sĩ Garriott là Cố vấn của ban Khoa học Không gian có Người Điều Khiển thuộc Phòng Khoa học và ứng dụng không gian của Cơ quan quan Nasa. Ông cũng còn là bí thư của Uỷ ban Hoa - Kỳ trong Hiệp Hội Quốc Tế vô tuyến điện. Ông ham vô tuyến điện đến nỗi ngay cả những lúc ở nhà mà ông cũng đóng vai một chuyên viên điều khiển vô tuyến điện tại tư. Người ta ông còn có thể đưa thuyền và lặn dưới biển.

Phi hành đoàn thứ 3 Jack Lousma là một thế thiếu gia trong những lần nhân rồi. Ông thích chơi «golf» sân bóng và đi cầu. Ở lứa tuổi 37 ông Lousma là phi hành viên trẻ nhất của Skylab II. Ông vốn là phi công của TQLC từ 1959 và biện là Thiếu tá của quân chủng này. Ông còn được đơn vị cho theo học tại một trường cao học của Hải quân Hoa kỳ. Tuy đây bằng đã đạo bằng cao học cơ khí hàng không. Tháng 4 năm 1966 ông được Nasa tuyển chọn làm phi hành gia. Thiếu tá Lousma là nhân viên bản hỗ trợ cho các phi vụ Apollo 9, 10 và 13.

Cả 3 người đều đã lập nên đỉnh. Ông Bean thì chuyến đáp Skylab trong trường lai gần đây sẽ cùng thích thú như chuyến viếng thăm Chị Hằng lần trước vậy.

Trong số những phi hành gia phân chính yếu đựa vào khả năng phi hành những người ta cũng cần phải cứu xét cả về tánh tình nữa. Trông hệ người thì cả ba người không ai giống ai. Người nây trầm lặng, người ta tại nó ở lẻ, còn người kia thì rất học trực.

Để đối phó với ngoại tăng không gian phi hành gia phải là người có độ thăng vất và bình tĩnh, theo lời Đại tá Mc Guire cho biết: Đại tá là một chuyên gia về thần kinh học và có nhân trong bản trắc nghiệm và tuyển chọn phi hành gia.

TIN VĂN

15 triệu bạc Việt Nam một mạng người

JERUSALEM (Reuter).— Bộ trưởng tư pháp Jacob Shapiro cho biết tại đây rằng Do Thái đã bồi thường 30.000 Mỹ kim (khoảng 15 triệu VN) cho những gia đình có thân nhân tử nạn, hay bị thương trong cuộc tấn sát trên chuyến bay của hãng hàng không Libya trên không phận Sinai hồi tháng Hai vừa qua.

Bộ trưởng Shapiro cho biết số tiền bồi thường cho thân nhân của các nạn nhân được ấn định là 30.000 Mỹ kim cho những người nào bị tử nạn và từ 10 000 đến 20.000 Mỹ kim cho những người nào bị thương.

Chỉ có năm trong số 113 người trên chiếc phi cơ của hãng hàng không Libya còn sống sót khi chiếc phi cơ này bị những chiếc phi cơ của Do Thái bắn hạ vì không chịu đáp xuống theo lịnh của đài kiểm soát Do Thái.

ĐỌC TRANG 7

Nộ Kiếm Cuồng Hoa

Tòa án Thái Lan xử vụ phi cơ Cathay Pacific phát nổ ở không phận Pleiku

VONG CÁC (AP).— Một viên chức cao cấp của công ty hàng không «Cathay Pacific» (CPA) hôm thứ tư khai chứng là tất cả các đầu chứng của các toán điều tra cho thấy là trái bom nổ trên phi cơ làm 81 người tử nạn cách đây 1 năm được đặt ngay gầm buồng khách.

Năm luật sư biện hộ cho viên chức cách tại Somchai Chaysaut đã đã biện bộ là họ nghi ngờ về vụ bom trên phi cơ mà chính Somchai có tố giác là đã đặt bom trên một máy bay nổ tung trên không phận tỉnh Pleiku tại VNCH vào 15-5-72.

Ông Frederick Campbell người cầu người Anh và là công giám đốc đại hiện hãng CPA tại Vong Các nói là phi cơ đã được kiểm soát cẩn thận trước khi rời Tân Gia Ba sang Hương Cảng qua ngã Vong Các.

Khi khai chứng trong 5g đồng hồ và là nhân chứng thứ hai trong vụ án này ông Campbell nói: «Không thể nào trái bom lại tự nổ bỏ vào đó được. Tôi nghĩ rằng người tham dự buổi chấm thi hoa hậu thế giới đội cầu bồi về sắc đẹp của nàng, với mái tóc đen dài, với đôi mắt đen và những đường cong gợi cảm.

Sắc đẹp của hoa hậu Nhật Bản đã lôi kéo sự chú ý của mọi người mặc dù cô vẫn ngồi trong việc nói tiếng Anh của cô.

Người đẹp Sometani tỏ ra giỏi đi và khiêm tốn, cô cho biết chỉ mong muốn trở thành nữ kiểu mẫu về tóc.

Từ nay hết bắt chước Tây, gọi người Nhật là «Dân Lùn»

ATHENS.(AP).— «Cô có thấy là người Nhật không ? » Đó là câu hỏi mà người ta không ngớt đặt ra cho người đẹp Myoko Sometani, hoa hậu Nhật bản. Mới lần như vậy, cô đều tươi cười trả lời «vâng» bằng 1 tài tiếng Anh mà cô biết.

Hoa hậu xứ Hoa Anh Đào tuyên bố: «Tôi quá cao đối với đồng bào của tôi». Chiều cao của cô Sometani đo được 1 thước 70 cũng thêm với chiều cao của đôi giầy.

Tuy vậy, cái đã người tham dự buổi chấm thi hoa hậu thế giới đội cầu bồi về sắc đẹp của nàng, với mái tóc đen dài, với đôi mắt đen và những đường cong gợi cảm.

Sắc đẹp của hoa hậu Nhật Bản đã lôi kéo sự chú ý của mọi người mặc dù cô vẫn ngồi trong việc nói tiếng Anh của cô.

Người đẹp Sometani tỏ ra giỏi đi và khiêm tốn, cô cho biết chỉ mong muốn trở thành nữ kiểu mẫu về tóc.

Sân trượt tuyết không có nước đá

Công ty Nizwonger International ở Hoa kỳ và Công ty Asia Industry ở Nhật niên đang sản xuất những sân trượt tuyết có thể dùng cho bất cứ thời tiết nào. Loại sân này có là Suntec trông giống nước đá. Trên mặt sân được quét một lớp nhựa mềm, mỗi ngày phải quét hai lần. Hiết lại sân Suntec này vừa nhanh vừa rẻ hơn sân

Thuốc chống cho con

Viện nghiên cứu Y khoa Mỹ vừa ra được một thứ thuốc chống lại công hiệu dùng để đề phòng bệnh lao, một bệnh làm chết rất nhiều cho con.

Thuốc mới nầy đã được bộ Canh Nông Hoa Kỳ công nhận, có thể chích cho con từ 5 tuần trở lên.

Cháu trai một tỉ phú dầu hỏa bị bắt cóc

LA MÁ (Reuter) .- Nguồn tin đáng tin cậy tại đây hôm thứ tư cho biết một bức thư đường như do cậu Paul Getty, 16 tuổi, bị mất tích, bảo tin rằng những tên bắt cóc đang chuẩn bị ấn định số tiền cần những yêu sách của bọn bắt cóc đang được đặt ứng. Cậu Getty là cháu trai của một nhà tỷ phú dầu hỏa.

Bức thư này được gửi cho mẹ cậu cho Paul, bà Gail Harris, đang đuổi cảnh sát tại La Má nghiên cứu.

Cô Mattine Zachez, 1 cô bạn nói người Đức của cậu Getty, nhận được bức thư này hôm thứ ba.

Với nét chữ to và xấu con trong tự như chữ của cậu Paul 16 tuổi, bị bắt cóc 8 ngày trước đây, bức thư yêu cầu bà Harris 39 tuổi, «yêu tính thương con» không nên tìm kiếm cậu ta nữa.

Theo nguồn tin này, bức thư viết tay cho biết rằng bọn bắt cóc đang sắn sàng «giết cậu nếu yêu sách đòi tiền chuộc mạng của bọn chúng không được thỏa mãn hay nếu cảnh sát vẫn điều tra».

Người ta cho rằng trường hợp bắt cóc cháu Getty, không biết thật hay giả.

Tầu chìm ngoài khơi Phi luật Tân, hơn 600 hành khách bị lâm nạn

MANILA (Reuter).— Một chiếc tàu chuyên chở trong nội địa với hơn 600 hành khách đã bị chìm ở ngoài khơi bờ biển tỉnh bờ Phi luật Tân. Chưa có con số ước lượng vụ thiệt hại người lúc nầy. Một phái đoàn viên của lực lượng tuần duyên hôm thứ 4 cho biết như trên.

Phái đoàn viên của công ty Compania Maritima của chiếc tầu bị nạn Maciao trong tải 1755 tấn «cho biết một chiếc tầu khác đã có mặt tại khu vực tai nạn nổi trên và đã vớt được 40 người sống sót».

Ngoài ra ông cho biết thêm là 240 người đã được vớt lên bởi những ngư dân và cứu hộ viên của hải quân. Các viên chức của cảng Manila cho biết, cho tới giờ phút hiện tại vẫn chưa có thể ước lượng số người chết và số hành khách bị lâm nạn.

Theo lời thông tin viên của hãng thông tấn Associated Press, ngày 4 tháng 7 vừa qua, 1 chiếc tầu khác cũng thuộc hãng Maciao đã bị chìm ngoài khơi phía Nam Phi luật Tân, cách 800 dặm Đông Nam Manila.

Văn sĩ Nga Andre Amalrik lại bị kết án vì chống Độc Tài

MẠC TƯ KHOA (AFP).— Văn sĩ Nga Andre Amalrik lại bị kết án thêm ba năm tù, lần nầy tại một trại giam có chế độ khắt nghiệt hơn. Các thân hữu của văn sĩ loan báo tin nầy hôm thứ Tư ở Mạc Tư Khoa.

Văn sĩ Amalrik, tác giả quyển «Nga sẽ tồn tại chăng vào năm 1984» bị lần đầu năm 1966 và bị đày qua Tây Bá Lợi. Ông bị bắt lần thứ nhì hồi 211/5/70 và bị kết án năm tù vì tội phổ biến «những văn phẩm chống Xô viết». Ông đã tuyên tại một trại giam ở Tây Bá Lợi.

Theo thân hữu ông, ông bị giam giữ trong 1 trại giam ở Tây Bá Lợi, cách Mạc Tư Khoa 4.000 dặm.

hòa bình

THÁNG SÁU Â.L. 23 — NGÀY : KỈ MÙI

THÁNG 7-1973 22 — CHÚA NHỰT

Thư từ chi phiếu, ngân phiếu, bưu phiếu,.. xin đề : Nhật báo Hòa Bình

Báo Quán : 397 Lý Thái Tổ — Saigon — Điện Thoại : 99.801

BÁC SĨ THƯỜNG TRỰC

(Chủa nhựt: 29-7-1973 buổi trưa từ 12g đến14g30)

Buổi tối 22 : 1973 từ 19g đến 7g sáng (Thứ hai)

BS Nguyễn Trọng Thiện, 40 — Cao Thắng SAIGON
BS Đặng Đông Mỹ 54514 — Phan Đình PhùngSAIGON
— Đặng ngọc Tùng 24 Đg — An Điềm CHOLON
— Lê Thế Tuyển 56 Đ — Ngô tùng Châu SAIGON
— Nguyễn thanh Long 5 — Trần Nhật Duật SAIGON
— Lê văn Châu 142 — Tăng ĐốcPhương CHOLON

CHƯƠNG TRÌNH TI VI

● CHÚA NHỰT 29-7-1973 ●

15g30 Đài tiếu — Quốc ký
Giới thiệu chương trình
15g35 Kịch thơ Bích Thuận : Đàn Văn Nộ Kiệt
17g00 Thời sự quốc tế
17g15 Đồ vật
18g05 Tin ngắn
18g10 Đố vui để học
19g00 Thông cáo
19g10 Hình ảnh bản phương
19g30 Cải lương Phụng Hảo : Tình thân bất diệt
20g00 Tin tức
20g30 Cải lương (tiếp)
21g00 Bình luận
21g10 Cải lương (tiếp)
21g30 Điểm báo
21g40 Hình ảnh tuần qua
21g50 Cải lương (tiếp)
22g30 Tin cuối cùng
22g40 Cải lương (đoạn kết)
Đài tiếu — Quốc ký

Chương trình khuếch trương điện năng sắp hoàn tất giai đoạn 1

DÂN CHÚNG VEN ĐÔ SẼ ĐƯỢC CẤP ĐIỆN KẾ DỄ DÀNG MAU CHÓNG NẾU CÓ ĐƠN XIN

★ Công Ty Điện Lực nhất quyết phối với Cảnh Sát bài trừ nạn câu điện trộm

Nguyễn Minh — Hoàng Hảo ghi

SAIGON 21-7 Nhằm mục đích mang thêm ánh sáng văn minh Bộ Công Chánh kể từ nay sẽ cung cấp điện dễ dàng cho dân chúng ven đô cũng như tại nhiều nơi khác sẽ được điện hóa nay mai.

Theo kỹ sư Dương Kích Nhưỡng Tổng Trưởng Công Chánh, không 90% đơn xin cấp điện kế của đồng bào sẽ được thỏa mãn. Được biết hiện nay mới chỉ 1/3 đơn vị gia sư được mắc điện mà thôi.

Trong đợt đầu tiên cho công tác trên, Bộ Công Chánh đã cho thiết lập trạm biến điện các đường dây phân phối điện cho đồng bào xung Tân Phú, Hóc Môn, Cầu Vấp, Thủ Đức Bà Hom và vùng Long Thành.

Ông Tổng Trưởng Công Chánh cho biết mỗi ngày khoản bảy triệu Mỹ kim (không 1 tỷ 200 triệu bạc VN) được dành cho công tác trên. Số tiền này là một phần của 32 triệu Mỹ kim viện trợ Hoa Kỳ.

Đường dây tải điện 265 MGW nối liền trạm biến điện Đã Quẻo cho đợt theo các hướng 10, 2, 3, QLI xa lộ vòng đai Đại Hàn, tới trạm biến điện Đồng Nai qua hướng lộ 21 vào tỉnh lộ 15 tới khu vực Long Thành và Bonrect nay là trường Bà Bình Thủy Đức và trường Thiết Giáp.

Đường dây trên đưa gần bắc chạy (40) cây số bao gồm 1 hệ thống cột gồm đôi cao với 2 đường dây 16 cây 1 và đường dây tương tự dân thế I vài chỉ may như Mỹ Châu, Vietnam v.v.

Công ty Điện lực VN cho hay đường dây nói trên được thiết lập theo các đơn xin của đồng bào trong các vùng nói trên, nên đồng bào mục nguyện đóng đúng đúng cố giấy điện chạy qua mà không có đơn xin vẫn không được mắc điện kế.

Công ty cũng được khởi sự vào đầu tháng 4-72 và dự định hoàn thành trong 12 năm nay. Hiện 51% chương trình này đã hoàn thành.

Cúp điện vì lý do kỹ thuật

Ông Nhưỡng cũng cho biết trong những nguyên qua, một vài khu phố Saigon bị cúp điện liên miên, lý do là vì những trở ngại về kỹ thuật. Nhưu khi xảy đến cũng phải sửa chữa hay điều chỉnh lại các máy điện, nên phải cúp điện. Ngoài ra, các đường giây điện ngoài đường quá cũng chịu, nên khi trời chuyển mưa gió dữ dội hay cây cối rậm rạp thì dễ bị gió thổi bay đứt giây làm điện bị cúp. Vào cuối năm 72, những trở ngại trên đã được khắc phục.

Trong phiên họp tại đài truyền hình Chiều qua 19-7 Bộ tổ chức ngày Điện Anh VN kỳ 5 đã quyết định mời tham ngoại cho mỗi phái đoàn Nhật bản, Trung hoa Dân Quốc, Hồng Kong bảo người cho mỗi phái đoàn Đại Hàn Philippines, Thailand, Malaysia, Singapore, Indonesia và 2 người cho mỗi phái đoàn Laos và Kampuchea.

Phương tiện di chuyển vào đô ăn ở cho các phái đoàn điện ảnh của 11 quốc gia nói trên đều do Việt Nam Cộng Hòa đài thọ.

Theo lời ban tổ chức ngày ra tờ Tòa Đại sứ Trung Hoa Dânquốc cho hay ngoài số người được mời phái đoàn nay có thêm đoàn tham dự 10 người từ tốc đến tham dự ngày Điện Ảnh Việt Nam kỳ 5.

Theo chương trình dự liệu, phái đoàn điện ảnh các nước Á Châu vào ngày 22-9 sẽ dự buổi khai mạc ngày Điện Ảnh VN kỳ 5 tại Rex, tọa đô tiếc đa Chánh Tướng Bộ Kiến Thiết Đô Thành Saigon khoản đã và buổi tối tham dự đã tiếc do các chủ nhân xuất phim ảnh VN tổ chức.

Vào ngày 23-9, phái đoàn điện ảnh các nước Á Châu sẽ thăm thắng cảnh Đà Lạt. Bước sang ngày 24-9 là chương trình thăm viếng một số cơ sở Kỹ nghệ gần thủ đô và đến tiếc do ông Hoàng Đức Nhã Tổng Uỷ Trưởng Dân Vận khoản đãi.

Để thực hiện ngày Điện Ảnh Việt Nam kỳ 5, Phủ Tổng Uỷ Dân Vận đã chấp thuận yêu trợ 10 triệu đồng và ban tổ chức đã thêm vào số tiền do ông đóng góp của các nhà sản xuất, chế tạo cũng như các vị mạnh thường quân (BTVV)

Mới ngày đầu BGĐ bội ước

Toàn thể công nhân Con Cò bị tống khứ ra khỏi hãng

□ BGĐ dùng thủ đoạn phân tán để sa thải công nhân lãn hội

SAIGON (21-7).— Nguồn tin từ LHĐ Thanh Niên ngày 20-7 đã đăng tin cho thấy công nhân hãng dệt Con Cò (sống nhân lương thăng và công nhựt lương khoán) vì hãng làm việc như thế vô tổ chức đã bị vô BGĐ đại diện công nhân và sự chống kiến của Thanh Tra Lao Động.

Theo tinh thần thỏa ước ký thì người số lương ấn định thuộc trách đã chấp nhận cho hãng bắt tất cả công nhân vô làm việc lại như thường lệ, công nhân lương thăng là, như cũ, công nhân lương ngày, vì lương khoán sẽ được điều chỉnh lại sau 1 thời gian làm việc.

Bất ngờ vào sáng nay công nhân nhận làm việc thì người của bao Giám Đốc kêu xuống cho chỉ cho số công nhân lương thăng vào làm việc, còn công nhân lương khoán và ngày thì không khứ trở ra, với lý do là mấy mác trang máy ở đây gồm nhân nghề đã tranh đấu đã bu lắt phải cho vào chỗ lại, số mấy mươi vào làm việc được.

Để phân ứng trên thế cũng nhân đã nhất loạt không làm việc đường chiếm cũng vì cho rằng BGĐ đã phân bội thỏa ước trên, đồng thời đòi phải tạo đã sa thải số công nhân ngày vô lương khoán sau đó thành toàn cảng chia lương thăng, như thủ đoạn trước kia.

Cuộc tranh chấp trên còn trong vòng hòa giải. (TTH)

Lật lại hồ sơ «Con ma vủ dài ở Khám Chí Hòa»

Ma Vũ Dài báo trước cho Petit Tân : Anh sẽ chết bất đắc kỳ tử

★ Được chứng kiến tới linh ứng. nhiều đàn em của Petit Tân giải nghệ

(Tiếp theo)

Đặc biệt của Hòa Bình

XIX.— Hình ảnh ông đối diện Mai vẫn đã là trong ám ảnh trong tâm trí của Petit Tân. Petit Tân thấy đối bóm tóm tính ấy. Vẻ bang hắc để bôu của trong cướp ngân hàng Tân trở nên như mi hơn thân bạn bớt thì hơn trước.

Rồi khi lo bắt quái Chi Hòa cũng vậy. Người ta thấy Tân giải nghệ một thời gian dài. Sau nghề phi chỉ ra diện thật đen là cả ở Bạcđa và Grival. Thời gian mới đây có lẽ vì thế công lực kiệt vì tội chính Petit Tân mới hành nghề trở lại.

Nhưng điều lạ cho mọi người ngạc nhiên là không bao giờ Tân và đàn em đi đánh cướp cả đêm như khi xưa. Hầu chỉ làm ăn giữa thanh thiên bạch nhật. Hầu sự bóng tối bao bất cũng không vận nổi hơn thân bạn bớt thì hơn trước.

Cốt một điểm đặc biệt nữa mà Petit Tân không khai với ông bạn đồng tù ở phòng là trong đêm mà vô đi xuất hiện bảnthân Petit Tân mà với đã tiết lộ là bắn sẽ chết bất đắc kỳ tử và sẽ bị người tabắn gục. Điều tiết lộ này ám ảnh Petit Tân không ngoài.

Mới đây tình bỉ thảm ở Thủ Đức

Gặp nhau để giải bày không để lại bị giết

KIM ANH ghi

(TIẾP THEO)

Mối tình đầu khó quên, thiếu đy không quên Nguyễn văn Mai đã khắc tâm tim hồn người yêu là Nguyễn thị Cúc trong thân tâm chàng đinh sinh tăng nặng nhọc I lòng sau nầy đợi chàng. Thiếu đy Mai cho rằng nếu không thân thể tôi trao đổi với chàng là vì hoàn cảnh gia đình. Chiến tranh loạn lạc cơn người đã gianh chiếu không biết bao nhiêu là cảnh thê, nhưng cái hồn đã rớt

Chàng ty nhỏ biết đến gia đình người yêu đã vì nếu không nhỏ với thời buổi vật giá gia tăng mà nông đã không giữ nổi giaviàng được. Biết bao nhiêu cô gái đã trao thânchangvui nhân chỉ vì chiến tranh và tình vậy.

Cũng nghĩ thiếu đy Mai chàng khó tên, chàng cố sống kiếm tìm. Cho đến I ngày nọ chàng đã biết được người yêu của chàng hiện đang sống với I cảnh sát tại I căn nhà ở ấp Hiệp Bình Thể Đức, người ta nói rằng cô Gái sống với ông cảnh sát Hai bên chính thức cả lễ là hàng ta đã có giấy giá ra hôn thú. Vậy Tân và

Điểm Trang VỚI BẠN GÁI

Thời gian để tìm hiểu nhau

Thời xưa các cụ bắt buộc các đôi trai gái muốn thân, hôn phải có các lễ lạc cách nhau lâu quáng, kẻ tặng lễ đầu tiên gọi là vơ-lơ, chụm ngôn đến lễ cưới thực sự, thời gian có khi kéo dài đến ba bốn năm.

Tuy có rườm rà phức tạp, tốn kém thật nhưng không phải vì thế mà không có tích lợi, ngược lại không thời gian đủ rất cần thiết.

Nếu đem áp dụng cho ngày nay thì cũng vẫn còn nhiều thắt tốt, tuy vậy cần thay đổi lại thế thực tế cho ăn ở phù hợp cả 2 bên mà thôi.

Từ lúc bắt chợ đến lễ cưới chính là khoảng thời gian mà ta nên tìm hiểu nhau nhiều hơn để về sau khỏi những vấp vấp khó tránh.

Dù muốn dù không, chúng ta cũng phải nhận rằng, những cặp vợ chồng ngày xưa ít đổ vỡ hơn bây giờ, một phần lớn bị ràng buộc bởi những thủ tục, lễ nghi rườm rà phức tạp, đó là những mối liên quan tình thân làm bọn phải trọng nể mà không dám bỏ nhau để dang.

Thời gian để tìm hiểu nhau cũng thật cần thiết để phòng sau có giữ được cái hai đăng đó phá khổ sở khi đã bị bàn lẽ lẫn bỏ.

Bết bao cặp vợ chồng vì quá gấp rút bỏ qua những thủ tục cần thiết để đến bao nhiêu... [illegible] tôi sau đó hoặc tan vỡ hoặc [illegible] ng gượng chung sống mà kết [illegible] (ly hôn).

Khi sống chung đôi với nhau, biết bao nhiêu yếu tố quan trọng, biết bao nhiêu những ẩn chặm thực tế. Đơn giản vợ chồng đâu phải chỉ mơ mộng, nhìn nhau mà [illegible] được bộ óc bao nhiêu mối giây liên lạc với cuộc sống thực tế bên ngoài, gia đình và xã hội, họ hàng, bè bạn đồng việc làm ăn sinh sống, nghề nghiệp, rồi con cái... mọi thứ đó đều phải tương đồng, tương hỗ thì mới sống đời đôi với nhau được chứ.

Sự đã vớ vẩn chỉ bắt đầu để trong muốn mặt, mối mặt lần đó vô là mất mát qua nhiều.

Vậy thời gian tìm hiểu vô cùng cần thiết tránh được những đổ vỡ về sau.

Người đàn ông cũng không bao giờ bỏ chín đựng nổi 1 cuộc tình lâu lắc, là họ không chung được mình đâu ba cũng vậy.! cuộc tình lâu lắc chỉ là 1 phá sản suốt đời, không tạo nên chút đóng nổi.

Thời gian để có thể tìm hiểu nhau được, là ta cũng phải một năm chúng ta không đem đề cao cái năm năm ba năm của thời xưa vì vậy cũng phải xét bỏ bớt qui tắc khắp nhận được, nhưng vẫn phải có chút không thể bỏ đi được.

Đôi mắt và ánh sáng

Giữ cho đôi mắt đẹp đó là bạnđã làm đẹp được mái tóc của toàn thể vẻ đẹp của bạn rồi đó.

Để cho mắt khỏi các thứ, khỏi bị đau, bạn dùng đọc sách chỗ ánh sáng quá hoặc chỗ tối mà mặt thiếu ánh sáng.

Cũng đương bắt mắt phải điều tiết quá nhiều bằng cách đọc mục quá sớm thời gì. Mỗi khi bạn đang kinh là không bao giờ bạn xa rời được nữa. Hãy đọc sách chỗ đầy đủ ánh sáng, ánh sáng dịu hiền mát mắt. Bạn cũng nên mắt mỗi ngày để nâng cao. Tránh bụi bẩn, khói lửa, nhà ở sạch sẽ không bụi bẩm thì mắt mới khỏe đẹp.

Đọc sách khuya quá cũng có hại cho mắt. Mắt bạn phải tốt trước đã rồi mới làm đẹp thêm.

Giữ được đôi mắt tốt, bạn sẽ thấy thú vị vô cùng.

Tìm bạn làm quen

— Dũng, T hanh, Bình, Châu, Thanh năm thăng con trai 16, rưu, thể "trous", cần khu bạn chỉ để ta thư sinh nhưng vẫn là "ngũ nhạthiên quân" thì thiết đến nhận những cảnh thư của những ai cảm thông nỗi lòng của cảnh cô lạc bấy.

T/Vi: Ô Nguyễn xuân Phân Ban 168Thanh bình Nha trang (cho chuyển tùng người)

— Một thằm sinh viên (vựa học sinh J.J Rousseau) có nhiều chí giỏi đỗ học sinh nghèo. Nhận hướng dẫn sinh viên, toán lý hóa từ lớp nhất (9) trở xuống (kể cả học sinh các trung tiểu giáo dục Lê quí Đôn Hồng Bàng từ lớp 2 trở lên), liên lạc số 319Cầu Bông cư xá Nguyễn thiện Thuật Saigon 3

Từ lâu nhà chúng đều là cười chính là không thời gian mà ta nên cố tìm hiểu nhau nhiều hơn để về sau khỏi những vấp vấp khó tránh.

Dù muốn dù không, chúng ta cũng phải nhận rằng những cặp vợ chồng ngày xưa ít đổ vỡ hơn bây giờ, một phần lớn bị ràng buộc bởi những thủ tục, lễ nghi rườm rà phức tạp, đó là những mối liên quan tình thân làm bọn phải trọng nể mà không dám bỏ nhau để dang.

Thời gian để tìm hiểu nhau cũng thật cần thiết để phòng sau có giữ được cái hai đăng đó phá khổ sở khi đã bị bàn lẽ lẫn bỏ.

Bết bao cặp vợ chồng vì quá gấp rút bỏ qua những thủ tục cần thiết để đến bao nhiêu... [illegible] tôi sau đó hoặc tan vỡ hoặc [illegible] ng gượng chung sống mà kết [illegible] (ly hôn).

Khi sống chung đôi với nhau, biết bao nhiêu yếu tố quan trọng, biết bao nhiêu những ẩn chặm thực tế. Đơn giản vợ chồng đâu phải chỉ mơ mộng, nhìn nhau mà [illegible] được bộ óc bao nhiêu mối giây liên lạc với cuộc sống thực tế bên ngoài, gia đình và xã hội, họ hàng, bè bạn đồng việc làm ăn sinh sống, nghề nghiệp, rồi con cái... mọi thứ đó đều phải tương đồng, tương hỗ thì mới sống đời đôi với nhau được chứ.

Sự đã vớ vẩn chỉ bắt đầu để trong muốn mặt, mối mặt lần đó vô là mất mát qua nhiều.

Vậy thời gian tìm hiểu vô cùng cần thiết tránh được những đổ vỡ về sau.

Người đàn ông cũng không bao giờ bỏ chín đựng nổi 1 cuộc tình lâu lắc, là họ không chung được mình đâu ba cũng vậy.! cuộc tình lâu lắc chỉ là 1 phá sản suốt đời, không tạo nên chút đóng nổi.

Thời gian để có thể tìm hiểu nhau được, là ta cũng phải một năm chúng ta không đem đề cao cái năm năm ba năm của thời xưa vì vậy cũng phải xét bỏ bớt qui tắc khắp nhận được, nhưng vẫn phải có chút không thể bỏ đi được. Thư về :

Lăng đức Bằng
293/17 ấp Chợ Khu 1 xã Mỹ Phước
Bến Cát Bình Dương

— Mới thăng cô đơn nghèo không lại mù mịt m.t ước vọng Mỹ muốn tìm quen với tất cả 4 vùng không phân biệt giá trẻ bé lớn học hết thảm. Thư về Ng văn Hai 197/23 Trương tấn Bửu Phú Nhuận (chuyển cho Khâm).

— Giáng Hương, 1 cô bé 17 của xôi tức mà cô rất cay, yêu cảnh, cảm tình, trượt Paris rất đẹp bởi lại có đạo phổ chiều thờ bây. Hiện có 3 đứa bạn cùng lớp, cùng xóm thích muốn kiếm thêm 1 đứa nữa cho đủ "Ngũ long Công chúa". Bạn nào đồng tố thích vô ở Saigon, Tân Định Gia Định, Chợlớn hãy thư về kết bạn
Cô Giáng
71/6B Đặng Dung Tân Định

— Bằng 18 nghèo, cô đơn, thành thật và mong nhiều tâm sự buồn, mong tìm các anh, chị bạn 4 phương không phân biệt giai cấp. Muốn tao thành thật là được. Hiu hiu ấm áp cả thu đến được. Thư về :
Lăng đức Bằng
293/17 ấp Chợ Khu 1 xã Mỹ Phước
Bến Cát Bình Dương

KỊCH TRƯỜNG TIVI

QUÁI KIỆT BAY-XÊ TỪ TRẦN, NHƯNG KHÔNG YÊN...

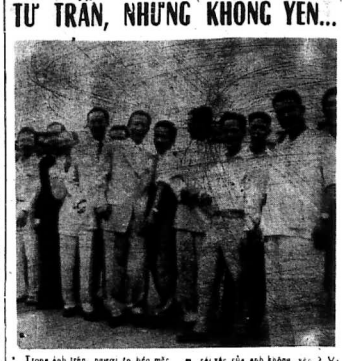

* Trong ảnh trên, người ta biểu một đã tiếng đương tập cùng bên mặt là quái kiệt Bay X* Bu ... ph Bro Xê là chúng người thuộc giới cải lương, trong số có nghệ sĩ Việt Hùng, soạn giả Thu Au (hình ngang).

Trong thời gian 10 năm nay, quái kiệt Bây Xê công tác với đoàn Hương Mùa Thu. Khi đoàn rày giải tán thì anh vẫn an nghỉ tại Mỹ Tho. Sau đó, anh bị bắn thảo bất tuân, tiếp tục [illegible] tiếp vài thàng trước đây, anh chống gậy lên Saigon thăm anh em nghệ sĩ kỹ giả. Đó là lần vinh biệt. Đó cũng là lần cuối cùng làm nghệ thuật của anh Anh đóng 1 vai phụ trong phim "Hồ 72" tức «Người Tình Tuyệt Diệu» của Nguyễn Long.

Anh sử trần tại ChợÔng Văn Mỹ tho ngày 16.7-1973. Người vợ bé bà của anh chăm xác anh một cách rội và. Cho nên người con gái anh, con vợ lớn, xa cách nhà chiến trách khai quật ở thi anhđể khem ghiệm Ng-ôi con gá anh cho rằng anh chết vì bị đầu độc.

Dưới suối vàng, nghệ sĩ bay quái kiệt Bây Xê nên cười hay khóc, khi m cái xác của anh không yên ? Vì có lẽ hồn trên cõi anh biết sang anh có bị đầu độc hay không ?

Quái kiệt Bây Xê tho được 57 tuổi.

Soạn giả Hà Triều làm nhà văn bất đắc dĩ

Trước đây, soạn giả Hà Triều có viết thuyết hòa vô tuồng «đời nhân trình khổ» đăng bằng ngày trên nhựt báo Dân Ý.

Đến bây giờ Hà Triều lại trở thành nhà văn bất đắc dĩ một lần nữa. Số là soạn giả Hoa Phượng đang viết một tiểu thuyết (phơi đồ tông) cho một nhà báo sợ, thì gặp chuyện phải dừng. Vì chủ nhiệm cho như báo kia cho anh Hà Triều thay thế Hoa Phượng viết tiếp tiểu thuyết ấy, nhưn đề «Lu i thể ở Thiên Đường" Không biết soạn giả Hà Triều I m sao viết bài đăng đều đều báo ? Vì có thể anh trở thành nhà văn chánh hữu luôn chăng, khi mà cái lương đang ngày ngày ?

THƯƠNG THỨC NGHỆ THUẬT CẢI LƯƠNG NHƯ THẾ NÀO MỚI ĐÚNG... NGHỆ THUẬT

AZ.

Theo tài liệu người quốc, thì vào năm năm qua, các nước Âu Châu thường thức nghệ thuật sân khấu ở trang trọng. Thì đó hay kinh đô nào thì đó của nước dưới chế độ quân chủ, cũng đều có 1 hoặc 2 rạp hát tối tân như kiểu nhà hát Tây Saigon. Thêm chỉ, có đến nhiều thành phố của nhiều nước, cũng đều có rạp hát tối tân, như rạp ở thủ đô, kinh đô.

Ngày xưa, nhất là trước Đệ Nhất Thế Chiến 1914-18 đa số các nước Âu Châu còn sống dưới chế độ quân chủ nếu xem hát ở Âu Châu rất trang trọng và rất qui phái vì giới đông Hoàng ba Châu và dân Công hầu Bá Tước Vương đang chiếm ưu thế trong xã hội, thường là những khách hào hoa của các rạp hát.

Thuở xa xưa ấy, xem hát ở Âu Châu là một sinh hoạt qui phái, chứng tỏ mình đã giàu sang vai tước vị sẵn tước vị nọ cung kh ng đến đã là con người phải phụ tục ở hay ngày đầu hoặc là trực phó. Như thế hưởng tỏ rằng hát Âu Châu rất tốt trọng văn nghệ nói chung, nghệ thuật sân khấu nói riêng. Cho nên được nhiều buổi hát nhà vua ngự giả đến khai mạc. Và cũng do giới thượng lưu Âu Châu rất tôn trọng sân khấu ma lăng kịch nghệ Âu châu ngày xưa và tuổi sinh nhiều tác kịch tác gia thuộc hàng danh sĩ được nêu danh đến nhiều đời sau. Đó là những tên mà chúng tôi I.p trường lại trên trang bao này : Shakespeare Molière v.v..

Cho đến ngày nay, nhiều nước Âu Châu trong ấy có Nga quốc, đã theo chế độ Cộng Sản, song vẫn thơ nể ư'p Âu Châu ngày xưa, vẫn tôn trọng nghệ thuật sân khấu và dự khán vẫn trang trọng như ngày xưa.

Nói tóm lại, Âu Châu đã rất sân nghệ v. được xem là thành lịch với sự thưởng thức nghệ thuật sân khấu. Cũng như ở phương Đông ngày xưa nhất là ở Trung Hoa, con người sang trọng và qui phái phải biết cầm kỳ thi họa vậy. Đó là sự tôn trọng nghệ thuật, biểu ý tính thảo văn minh.

Mà đúng như vậy, Âu Châu lân Á Đông ! Nhưng tại hoa hay thiên tài nghệ thuật được danh lưu hậu thế, của các tay trực phú ngày xưa hay giờ có ai được biết ? Họa chăng chỉ có vài tên nổi bật như Vương Khải, Thạch Sùng, hoặc Harpagon (nhân vật trong vở «L' Avare") vì sự hiểm nhà của người đời, chứ không vì sự ca tụng công đức...

Đến sự thưởng thức nghệ thuật cải lương ở VN ta

Ngày xưa, thời phong kiến, bắt xướng của ta không được để cao như bên Âu châu, Nên ở VN ta không có trường thông thưởng thức nghệ thuật sân khấu ! cách trang trọng. Vì thế cho nên nước ta không có những danh sĩ lịch nghệ, cũng chẳng có những rạp hát Hoàng gia tối tân. Các nhà vua ngày xưa xem hát (bội) riêng ở Hoàng Cung, và khi gặp được đám cưa thăm và cũng hầu khanh, tướng đều bắt chính phẩm văn nghệ như bên Âu Châu.

Rồi vì tính thân phong hiến Đông phương quá cao độ, người viết tuồng và người diễn luôn luôn sợ hay đầu vì các điều cấm kỵ, nên nghệ thuật trình diễn có vẻ, khép nép, chịu ép một bề theo tính thân phong hiến, Chẳng I m gì có được sự phóng khoáng cảm tưởng ở ÂuChâu ngày xưa, hơn là Âu châu xem hát ngày xưa, Và bà Thư lưu luôn tao cho khán giả một sự thoải mái khi xem hát, nên không có chuyện khán giả bực mình vì chân viên của bà thiếu lễ phép, bất lịch sự.

Cho nên, thuở ấy, đông khán giả trí thức và thượng lưu đến xem hoàn là những người Nho học kiêm Tây học hay thuần Tây học, là nhờ ở quan quyền của chánh quyền thuộc địa. Bên cạnh đó là đông đảo khán giả bình dân cũng không có tính thân... bảo bọng.

Ngày xưa đó, cả khối đông đảo khán giả thường lưu lân bình dân thường thức nghệ thuật cải lương một cách trang trọng và sự xưa, tuy rằng công cả nhân khi ấy ko, mất tiệt tự Nhưng nói chung thì vẫn có vẻ nể nấp, gia cang, không như tình trạng hỗn tạp của một số khán giả cải lương thời năm 1964 đến năm 1967.

Tình trạng ấy, chúng tôi sẽ nói sau. Bây giờ, nói đến sự xem cải lương một cách trang trọng thời Tổng Thống Ngô Đình Diệm (1954-1963) Trong 5, 6 năm sau cũng của chế độ Ngô đình Diệm, Saigon có thêm 2 rạp Hoàng Đạo và Quốc Thanh thuộc hạn trung tâm. Trong những năm ấy, đoàn Thanh Minh Thanh Nga của bà bầu Thư rất hăng thịnh, thường đóng ở rạp Hoàng Đạo. Do sự tổ chức và cố gắng giỏi tài của bà bầu Thư, mà các buổi trình diễn của đoàn TMTN rất trang trọng. Vì thế cho nên khán giả gọi là trí thức và đông đảo khán giả bình dân xem hát luôn luôn giữ sự trang trọng và lịch sự (lịch duyệt sự đời).Các phòng trà xem hát gọi cho người ta nhớ hồi hương thịnh của Âu châu xem hát ngày xưa, Và bà Thư luôn luôn tạo cho khán giả một sự thoải mái khi xem hát, nên không có chuyện khán giả bực mình vì chân viên của bà thiếu lễ phép, bất lịch sự.

Cho nên, thuở ấy, đông khán giả trí thức và thượng lưu đến xem hoàn là những người Nho học kiêm Tây học hay thuần Tây học, là nhờ ở quan quyền của chánh quyền thuộc địa. Bên cạnh đó là đông đảo khán giả bình dân cũng không có tính thân... bảo bọng.

Ngày xưa đó, cả khối đông đảo khán giả thường lưu lân bình dân thường thức nghệ thuật cải lương một cách trang trọng và sự xưa, tuy rằng công cả nhân khi ấy ko, mất tiệt tự Nhưng nói chung thì vẫn có vẻ nể nấp, gia cang, không như tình trạng hỗn tạp của một số khán giả cải lương thời năm 1964 đến năm 1967.

Tình trạng ấy, chúng tôi sẽ nói sau. Bây giờ, nói đến sự xem cải lương một cách trang trọng thời Tổng Thống Ngô Đình Diệm (1954-1963) Trong 5, 6 năm sau cũng của chế độ Ngô đình Diệm, Saigon có thêm 2 rạp Hoàng Đạo và Quốc Thanh thuộc hạn trung tâm. Trong những năm ấy, đoàn Thanh Minh Thanh Nga của bà bầu Thư rất hăng thịnh, thường đóng ở rạp Hoàng Đạo. Do sự tổ chức và cố gắng giỏi tài của bà bầu Thư, mà các buổi trình diễn của đoàn TMTN rất trang trọng. Vì thế cho nên khán giả gọi là trí thức và đông đảo khán giả bình dân xem hát luôn luôn giữ sự trang trọng và lịch sự (lịch duyệt sự đời).Các phòng trà xem hát gọi cho người ta nhớ hồi hương thịnh của Âu châu xem hát ngày xưa, Và bà Thư luôn luôn tạo cho khán giả một sự thoải mái khi xem hát, nên không có chuyện khán giả bực mình vì chân viên của bà thiếu lễ phép, bất lịch sự.

Cho nên, thuở ấy, đông khán giả trí thức và thượng lưu đến xem hoàn

Đoàn Thành Được được sửa đổi thành

Đoàn KIM THANH

Kép chính Thành Được đã rời đoàn Thành Được thì không còn lý do gì cho đoàn hát mang bảng hiệu Thành Được. Thế nên, giám đốc Hai Xe sắp cập Nam Hùng, Thanh Hoa Hồng lên nông cốt qui tụ đoàn đào đào kép, để đăng lên đoàn hát mới, với tên bảng hiệu mới là: Kim Thanh.

Xác gánh cũ của Út Bạch Lan thì giám đốc Hai Xe đã trả lại choảng Út rồi. Bây giờ thì Hai Xe mở mình làm bầu, nên đã mời vị lim khuôn thiên hạ.

Đoàn đã tập thêm 2 vở mới và cho mới số tuồng đã diễn rồi. Đêm Quốc Khánh Pháp 14-7-1973, đoàn đã khai trương tại Long Điền ở một tỉnh miền Đông.

Riêng Nam Hùng, Thanh Thanh Hoa v. đều con gái nghề sẽ là Thanh Thanh Tâm đáng số ăn nói I m chắc chắn, không cần lo dựa rất vả như các sân quan nữa.

Đoàn Bạch Tuyết diễn tuồng xã hội

Nỗi Buồn của Quỷ với sự có mặt của Thành - Được

Sau một thời gian khá dài bắt bẩn giảm ở m ẽn Tây, đoàn Bạch Tuyết trở về trình diễn ở rạp Quốc Thanh Saigon, từ đêm thứ tư 18-7-1973, với một vài sự đổi mới Đang kể nhớt là bông hiện : thì ca nhạc kịch đoàn Bạch Tuyết, Và đang kể nhớt vì nhân vật là Thành Được thay thế Hồng Cường trên sân khấu nữa.

Kỳ này đoàn diễn tuồng xã hội nhan đề «Nỗi buồn của Quỷ» của Bạch Ngọc. Đây là cái tên ghép Bạch Tuyết, Ngọc Điệp. Trong tuồng nầy, Thành Được đóng vai kẹp chính bên cạnh Phương Liên đóng vai đào chính Cô Ngọc Điệp đóng vai đào nhỉ, và Bạch Tuyết đóng vai đào nhì. Bạch tuyết đã nhường vai đào chính cho Phương Liên, cũng như sẽ nhường cho Ngọc Giàu. Song cô lẻ Bạch Tuyết cũng muốn cho khán giả thấy đã và cố sơ quá lâu lắm hình ảnh cô và Hồng Cường ?

Đoàn diễn tại thủ đô 3 tuần, sau đó sẽ mở chuyến Trung du.

TRANG TUỔI XANH

Chỉ MAI LOAN

NGÔI XANH CHUYỆN DÀI

CHƯƠNG 8

(Tiếp theo)

Vẽ phía bên này thì thằng Bách vui ra mặt, Nó nhảy bổ lại phía Bửu, vỗ lấy tay của Bửu vừa nắm vừa lắc rối rít :

— Trời ơi !... Thật không ngờ !... Thật không ngờ... Cậu thì ba thế mà đầu anh em..

Bửu trở nên lúng túng vì không quen lối vồn vã của Bọn Đăng Mệt Xanh. Nó chỉ ấp úng :

— Ô... Có gì... Có gì đâu..

Bách cải lại một cách nghiêm nhiệt :

— Sao lại không có gì. Có học vô của ai thế. Hồi nào vậy A... hèn chi chúng nó đồn rậu có đui đen mà tế không tin...

Cái vụ đui đen này là thằng Bách lấn cố sửa phía bửu ngay được ra. Nó muốn giao vào lòng đồi phương một đầu hồi lớn, vừa đánh một đòn cân não chí tử. Quả nhiên thằng Sửu Cơm giật thót người quay lại trố mắt nhìn thằng Bửu một lần nữa. Nó không ngờ được sẵng thằng nhỏ này mà đã đạt được đai đen trong làng võ thuật. Mà đai đen gì đây Thái cực Đạo Nhu Đạo Hiệp khí Đạo hay Việt Võ Đạo Ôi chả đủ gì gì đạo đi chăng nữa thì quả nhiên nó cũng đã là đích thủ mà Sửu thấy rõ mình không thể qua mặt được rồi. Nó bội thân phép nhanh chóp kiểu nhà nghề của nó qua hai mươi điểm vừa qua cũng đủ cho thấy chuyện đai đen của nó chẳng phải là chuyện đùa. Vấn đề còn lại bây giờ của Sửu Cơm không còn là hy vọng hơn thua gì nữa mà chỉ là tìm cách rút lui làm sao cho đẹp mặt.

Chỉ riêng Bửu ta là thật thà..

(CÒN NỮA)

Vui Cười

Học vạn vật

Mà hỏi Tí :
— Hôm nay ở trường con học những Tí đáp :
— Con học vạn vật mà cả lớp cô mình con mang đồ thí nghiệm tới.
Giáo lâm, thế con mang gì đến trường..
— Con mang 1 con gián bắt trong chai và con con nói với thầy nếu cần con sẽ mang cho thầy mỗi ngày 1 con.

Làm

Trang giả Sở đứa thầy đang giảng bài tiếng Tiếng lo đăng nên hỏi :
— Tôi em cho biết nước Mỹ có bùng cường không ?
— Dạ thưa không a.
—Sao vậy nước Mỹ không có bùng cường à ?
— Dạ vì nước Mỹ đầu có Donin Dạ Lý Hương đâu ạ.

Nguyên tử

Bách tiết, đang coi tiểu cả 1 đàng giảng sử cho nói tăng ?... ở là Nguyên tử. Tôi nói nghe hết bu ?
— Ba ơi, con trai chưa sự gọi là nguyên tử, bà ba ?

Dài ngắn

T.: Tào ơi, mấy cô đi ngoài đường mặc áo cho thế gọi là áo gì nhỉ ?
Tào : Thì gọi là áo dài chứ gì ?
TI : Gọi là đài ngắn mới tôi đúng gì ?

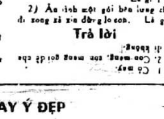

Trả lời

1) Trông là cô phước đang gấp mi nào hay 1 ná nết và nghĩ lắm đấm
Lê gì ?
2) Ăn rồi một gói bưa lưng chả đi xong xã xu đồng lo con. Lê gì ?

LỜI HAY Ý ĐẸP

— Xử việc khó xử càng phải khoan dung : xử người khó xử càng nên trung hậu xử thời khó khăn, ngờ vực, càng nên tự nhiên.

LÝ TIÊU VIÊN

Cổ tích

(TIẾP THEO)

Vì lợi ma nghiêm mật nói :
— Ta biết ý con thì, con cố muốn ta biến con trở thành cọp không ?
«Được tôi như ngài tâm lòng» chuẩn chúc phục cuống ;
— Lòng tôi bi cảm Đại Nhân thật là đồng mình như biết cả. Xin người cho con bản thân cọp.
Ngày mai đến khi mặt trời vừa lên, người ta thấy từ phòng vị Lại ra 1 con cọp con thong thả đi ra cọp đi đến khắp nhà, mọi người thấy cọp, bỗng hoảng hồn tán.
Ra đến ngoài cổ cọp gặp mẹ từ dưới lớp đi lên. Thấy cọp, mẹ cả vẻ rất hăng mình trên lên 1 chỗng, nhìn mặt lại, bèn lên :
— Chết ! Sẽ !
Thực tế cả, ra trái ngược. Thấy mẹ cọp tên bằng run lên và 3 chân ở cáng chạy đi tìm chỗ trốn. Cọp thấy không ở bên mẹ mình cho bỏ mình Vì lợi ma thấy hung dữ đến nỗi phải bỏng hình cho vậy ?
— Ô... Thưa Đại Nhân con gặp một con vật hung dữ vô cùng.
— Vật gì mà hung dữ, ở đây chỉ có con cọp là con vật hung dữ bao tồi cả mọi loài thôi, chẳng con thể nào dữ nữa đâu ?
— Dạ có chứ con này dữ lắm cơ
— Con nào.
— Dạ con ...con nào !
Con lớn nhỏ lắp bắp vì sợ vẫn chưa tan.
Vị lợi ma cười hiền hậu.
Cô, thấy 2 cái bề ngoài không có gì lạ cả. Con mang lại cọp mà thực chất con là con chuột thì con không thể nào đó cho cọp được.
Vì thế mà con vẫn sự nhỏ Nên là chuột thì chỉ sẽ mang lết thôi. Trình thân chuột đó có kh c cái bề ngoài là nhưng nếu Con vẫn là chuột thôi. Vậy con hãy nhớ rằng cái trái đã đành cho con thôi hơn.
Thế là cọp bỏ nhà cọp lướt thành người bình cảm mình bỗng chạy biến như cũ.

KHUÔN MẶT KỲ BÍ

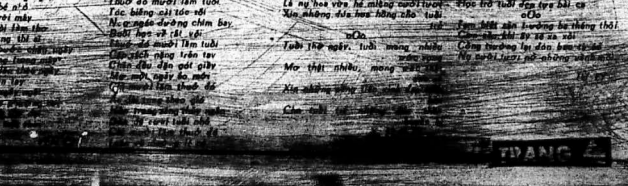

Sưu tầm

Cũng như mônnam mỗi người tìm ra 1 đầu. Nhưng sẽ có thêu thì liệu thì bao là nghề Y khoa của nhân loại là ông Hippocrate ra (ông đến ra tổ) sinh năm 460 trước Tây lịch ở đảo Cos (cổ) Hy Lạp là người đầu tiên trên thế giới quan niệm bệnh tật có những nguyên nhân phát sinh từ cơ thể con người nhưng thiên thần thờ ít khi trói trong người, nhận nhẹt quá độ v. vOngkhông có không mạch có thường đi lưng thang tế nay, nay đến nay khác tìm bệnh nhân để chữa trị. Phương pháp trị liệu của ông gồm sát và xuyên sát được của bệnh cho chính xác.
Lê người sáu tiếp và tạo tuy vẫn bên phép ông sáu sáng nhận những lời lẽ nên có của mình, và không phải lời vô đã tích lũy. Năm 355 trước Tây lịch, ông qua đời và 105... Bắt đầu từ Hippocrates trở về sau thì y học mới có vẻ bắng nhiều sự tuyệt vời. Khi đông phương đã đến tiếp bình là đó mà, qui thần gây ra v. Nên ông được xem là ông tổ nghề thuốc. (ai ông là Ly sĩ nổi lương đến đến chân tri nên nghề y)

Tôi Mỗ

Dậy trẻ

(ưu tí và Vương hoàng Phước KG)
Sáng thứ hai này em dậy trẻ
Vì xem vô tuyến quá mắt mê
Đến trễ nhà trường gần đồng cửa
Bị thầy quở phạt, bạn chọc quê
Em quyết từ nay không còn nữa
Dậy sớm cho thức nhơn mặt trời
Đi học đúng giờ, học hết chỗ.

HOÀNG MỘNG
(LHĐ Kiên Giang)

Thuở mười lăm tuổi

(Thuở đó mười lăm tuổi
Tóc bồng nổi tóc nối ngang
Ngang ngáo đường chim bay
Bướm hoa vô tất tới
Thuở đó mười lăm tuổi
Chân đi dép quai giầy
Mặc mới ngày ba mươi
Quần dài tôn thước đẹ
[illegible]

Cho thư mộng mơ

Ta mang tên loài cỏ
Nằm chết lôi thống ngày
Thuở học tô bé nhỏ
Cô tròn cô trét mây
Chúc chúc đôi khi thấy
Nhớ thanh thăng thi ư
[illegible]

Tiếu thư mất biếc mây

Ôm nhau vui mở ngỡ
Thuở đó mười lăm tuổi
Hăn trang sáng thủy ngân
Thuở chỉ tuổi mười lăm
Thuở em còn bé lắm

HOÀNG NGUYÊN PHI
(V.M,D.P.I)

Xin cho tuổi trẻ

(Vũ HLS14 và TCL)
Tuổi thơ ngây, tuổi vô tư tươi
Tả nhịp xuân, là nắng sớm bơn mát
Là nụ hoa vừa hé nhuỵ mới tươi
Xin những đứa hoa hồng nào tuổi

oOo

Tuổi thơ ngây, tuổi mong những
Mơ thật nhiều, mong xa xôi
Xin những vì tinh tú sáng ngời
Cho
[illegible]

Khi nắng Họ về

Hệ đến đây ôi em chăng hay
Phượng hồng rực rỡ khắp cành cây
Rừng rưng em viết giảng lưu bút
Buồn nào hơn nữa buổi chia tay

oOo

Chân thăng học hành tiết quá mau
Tình thầy nghĩa bạn đã chi sâu
Rồi mai chia cách buồn ghê lắm
Mất nhìn không nói được nên câu

oOo

Lưu bút bạn mình bao thiết tha
Đã mất đi mất cả đi xa
Vẫn cần nhớ mãi ngày chung lớp
Đọc trở tuổi đến tựa bài ca

oOo

Tạm biệt nhà trường ba tháng thôi
Cho em khi ấy sẽ xa nhau
Công trường lại đón bao nhiêu
Ký tuổi hoa nở những nhiều
[illegible]

Toàn truyện dài Thương Uyên

☆ TẠ QUANG KHÔI

— 101 —

CHƯƠNG 11

Thanh Uyển ký nhẹ lên đầu em gái, mắng yêu :

— Mày là hay bịa đặt lắm. Anh Luyện sợ tao hồi nào?

Thanh Thảo thản nhiên :

— Hồi nào cũng sợ hết, sợ thường xuyên, sợ kinh niên mà. Có bữa, em thấy anh vừa trông thấy chị đã run rẩy, hoảng hốt, muốn tế xỉu.

Thanh Uyển nói với Hưng :

— Chú có thấy nó xạo quá không ?

Hưng lắc đầu :

— Không ạ. Em tin rằng anh Luyện có sợ chị như vậy thiệt. Thảo bao giờ cũng nói thiệt.

Thanh Uyển cười, dùa :

— Cái điệu này hai vợ chồng chú tất cạu mấy bề đồng mất...

Hưng nhìn Thanh Thảo đáp ?

— Dạ đó là một trong nhiều dự tính tương lai của chúng em..

Thanh Uyển xua tay :

— Thôi thôi, xin mời quý vị đi, đi ! Nói chuyện với quý vị không nổi. Hợp đâu mà hợp quá vậy..

Thanh Thảo nói với Hưng :

— Phải đó mình nên đi, kẻo trễ quá rồi...

Không hiểu vô tình hay cố ý Thanh Thảo vừa nói. Vừa nắm lấy tay Hưng kéo anh ra khỏi nhà. Sự đụng chạm bất ngờ đó đã làm Hưng rung động cả tâm hồn. Anh đi thec nàng như một người máy.. Riêng Thanh Thảo chỉ h nàng cũng sung động không kém. Nàng rất ngạc nhiên về sự táo bạo của mình...

Thanh Thảo liếc nhìn Hưng, thấy anh ngẩn ngơ như người mất hồn, nàng suýt phì cười. Nàng buông tay anh ra, nói chữa thẹn :

— Chị Uyển kỳ quá ! Anh có thấy vậy không ?

Hưng gật đầu lia lịa :

— Ờ ờ, kỳ quá.

Nàng hỏi :

— Ai kỳ ?

Hưng ngẩn mặt ra ấp úng :

— Ờ ờ.. chả có gì kỳ hết...

Nàng cười phá lên :

— Nói chuyện với anh chán quá. Ai kỳ cũng không biết nữa.

Hưng im lặng, cười trừ.

CHƯƠNG 12

Ngày xa hỏi và ngày cưới đã được ấn định đúng như ý của Thanh Thảo, nghĩa là chỉ trong vòng hai tuần nữa nàng sẽ chính thức là vợ của Hưng. Chính nàng cũng không hiểu tại sao nàng chấp nhận một bữa kỳ ngộ ngồi và vội vã như vậy...

CÒN NỮA

Ở ĐÂU XIN CHO BIẾT TIN

☆ LÊ XUYÊN

Phần 2

— 291 —

CHƯƠNG 3

— Vậy sao tự nãy giờ..

— Lúc nào cho ra lúc nấy, tui đang nghe.

— Em coi, tui có dám quấy rầy gì đâu !

— Khỏ lắm ! Nhưng có anh ở đó ! Rồi như vậy làm sao tui yên thân được !

Sanh chống chế :

— Tui có chọc phá gì em đâu ?

Cẩm nhích mạnh người :

— Cết ngoài hoài hà ! Anh kỳ ta một bên như vậy, và tui thấy rõ ràng nữa thì làm sao tui yên tâm...

Sanh bật cười :

— Đèn đuốc chi đâu mà em thấy..

Cẩm cự nự :

— Anh nãy hem bắt bẻ không hà ! Vậy mà không thấy sao được hả ?

Sanh vẫn cười :

— Thấy thì thấy nhưng ai ở đâu ở đó chớ bộ...

Cẩm gạt ngang :

— Thôi đi cha nội, tui cần lẹ gì nữa ! Trời cha một phút sau anh cũng...

— Con đoản là chỏ em mà ! Với lại nếu tui có nóng nảy chạy lên chút đỉnh thì bất quá cũng ở đó đợi em...

Cẩm vùng giọng :

— Đừng nói nữa đã tui ngồn cái nhân tin...

— Bộ tới của em rồi hả ? Ý...

Cả hai im bặt theo đôi giọng đều đều của nữ xướng ngôn viên vang ra từ chiếc radio..«nhận tin cho con bà Trần văn Hai, binh nhì...số quân..thuộc tiểu đoàn...trung đoàn...sư đoàn...KBC..hỏi con ở đâu cho mẹ biết tin. Ở nhà vẫn được bình yên. »

Sanh lập cập :

— Cái bậy coi bộ quen quá...

Cẩm hỉ hửng :

— Nhân tin của tui đó ! Dữ hông tới bữa nay họ mới đọc !

— Nhân tin của em ?

— Ờ ờ ? Mà hồi nãy anh ý á cái gì đó hả ?

— Cái nãy cũng ở dưới quê tui..

— Ủa, quê anh ? Ở đâu hả ?

— Thì Giá Rai..

Đến lượt Cẩm gặn hỏi :

— Chỗ của tui đó mà ! Bộ anh ở dưới thiệt ?

Ở CHỈ

■ TRẦN ĐỨC LAI

— 40 —

— Yêng nói rằng mà đề !

Ngọ cau mặt có vẻ giận hờn :

— Thì bây chờ đó rằng cũng đề nói nữa ! Tui về trình với Mẹ tui, nhờ người qua bên ni dạm Chỉ cho tui chứ chi nữa !

O Chỉ hốt hoảng :

— Rằng yêng mão gọn rứa, Mẹ tui mà biết chuyện tối qua, tui mí yêng thì Mẹ tui đập chết à !

Ngọ cười đáp :

— Biết rằng được, chuyện nó chỉ có tui và O biết thôi chứ, cậy rằng tui cũng không nói cho ai biết hết ?

O Chỉ cười nói :

— Chả lẽ yêng đánh mô rao cho cả làng Sơn Hạ ni biết chuyện nớ ?

Ngọ thở dài đáp :

— Tui có đánh mô rao làng chuyện nớ cũng chả ai tin tui, họ cho là tui bịa xấu O !

O Chỉ hỏi :

— Rằng rứa ?

Ngọ đáp :

— Người ta tin rằng được ! O là con nhà quan, nhà giàu, tui là thứ tả điền được gọi qua mần công. O lại xinh đẹp nhứt vùng ni, tui có phước mới được như rứa mượng ai tin tui có phước tối qua ! Có phải chỉ có tui và O tin được thôi không !

Nghe Ngọ nói, O Chỉ có vẻ hãnh diện khẽ gật đầu :

— Yêng nói cũng có lý nhưng tui cũng nhớt chứ !

Ngọ cười nói :

— Chỉ mà nhớt, rồi ra sau ni cũng rứa hết chứ chi nữa !

O Chỉ cười nói :

— Tui nghi yêng lắm !

Ngọ hỏi :

— O nghi chi tui !

Q Chỉ đáp :

— Yêng biểu mí tui là yêng chưa hề thương ai, yêu ai hết nhưng cứ như tối qua đó hỉ, yêng mô không biết chi, yêng quá trời rồi còn chi nữa !

Ngọ lắc đầu :

— Tui không nói dối O mô hỉ ! Lần đầu tiên trong đời tui biết rằng là yêu, là thương !

O Chỉ cười đáp :

— Tui sợ quá, tối qua yêng mão tui sợ quá ! Lần đầu tiên tui biết như rứa đó hỉ !

Ngọ cười nói :

— Cũng lạ đó hỉ, không hiểu vì rằng lại rứa hỉ !

O Chỉ cười nói :

— Chính tui cũng lạ lắm à !

O Chỉ cũng như Ngọ đều có vẻ ngượng ngịu khi nói chuyện nớ ! Ngọ nói qua chuyện khác :

— Bây chừ tui đi phát bờ O Chỉ hỉ ?

O Chỉ bảo :

(Còn nữa)

MÙA HÈ NĂM ẤY

■ ANH ĐÀO

— 25 —

Hermie tái người khi nàng công chúa của nó cựa mình, đôi lông mi chớp chớp cho biết là nàng có biết chúng nó tại đây, và giấc nghỉ vương hậu của nàng bị khuấy động bởi giọng nói khàn khàn của mấy kẻ trần tục ăn nói sỗ sàng. Hermie đang lượn vòng quanh nàng bỗng vội bỏ đi thẳng. Nó nhìn một lần cuối vào thân vệ nữ đang nằm nghỉ lúc đó xoay người, nằm ngửa lên khuỷu tay mơ màn thật quý phái, vương giả. Nếu lúc đó đang ở một trận thì hành động của Hermie là hành động đào ngũ. Hermie bết rằng nếu nàng nhìn trúng nó là nó tiêu luôn cuộc đời. Và ba chân, bốn cẳng nó tới khỏi chẳng đó. Một hai ba chúng ta đi...trốn cả làng... Herm e đi nhanh quá cỡ. Tên bay thì không phải là tên nào lại đi được theo một con đường thẳng như thế. Không một tên hèn nhát nào lại rút khoát bỏ chạy đi như thế...

Hermie vẫn biết rằng nó chạy rất nhanh nó tập môn chạy ở trường không phải là đề vất đi nhưng trên bãi biển đó, trong những hoàn cảnh đó, kỷ lục chạy bốn phút một dặm mà từ hồi khai thiên lập địa đến giờ con người vẫn muốn đạt mà không đạt được, đang bị phá. Ước gì huấn luyện viên của nó trông thấy nó tốc bây giờ. Chân nó rút thật gọn, tay vung vẩy thật nhịp nhàng, và nó thở rất đều và đúng lúc. Đám đông đang cổ vũ nó chạy về đích, và ba nó, điếu xì gà vẫn ngậm trong miệng vênh lên cao, reo lên :

Cố lên, Hermie :

Oscy lão người vào chặn ngang nó phía dưới bụng. Nếu Oscy không chặn ngã nó thì có lẽ Benjie cũng giáng trúng nó một cú ở phía trên rồi. Thành ra, từ chỗ nó ngã nằm lăn trên cát nhìn lên Hermie thấy Benjie chạy qua người nó như một bị... cứt, hết sức đầm một cái nhưng lại dẫm vào không khí và ngã dập mũi xuống cát vừa đúng lúc nó thở hắt vào, thét lên một tiếng đau đớn. Có lẽ cát bám vào lỗ mũi nó phải đến nửa tháng mới hết cát.

Hermie đứng phắt dậy. Nó lừ lừ tiến lại phía Oscy, hai tay nắm thật chặt. Oscy cũng vừa đứng dậy và đang đứng cười. Nó quay lại, hết sức ngạc nhiên khi thấy Hermie cứ từng lững tiến về phía nó. Rồi nó cười, nhưng nụ cười nhìn nhỡ của nó không nhếch sang trái, cũng không nhếch sang phải như thế có nghĩa là nó không biết tính chuyện sao đây.

Benjie đã đứng dậy được rồi, đang sẵ cát ở lỗ mũi ra đùng đùng, rồi đón đến đi lại đánh lén Hermie ở phía sau lưng. Nhưng mắt trời lại ở phía sau, nên khi thấy bóng nó tiến nhanh đến gần sau lưng mình, Hermie nó ngang nhanh như chớp. Benjie vụt qua, nhanh hơn cả chuyến xe lửa tốc hành Brighton, nhưng lại đâm gió nữa và trong thêm vào lỗ mũi hai đống cát nữa. Tiếng kêu của nó thật là hư ảo. Hermie hoàn toàn không nghe thấy gì cả vì nó còn đang mãi nhìn chứng chứng, nhân chiến với tên thủ phạm chính, Oscy.

Oscy biết rằng không thể tránh được cuộc đụng độ, và cũng không lùi được nữa. Benjie đang lão đảo đứng dậy lửa giàu bốc lên ngùn ngụt và chửi thề om xòm. Không nhìn nó nhưng Oscy lấy tay ra hiệu bảo nó tránh xa ra. Kệ nó, Benjie Kệ nó Nói như thế có nghĩa là Oscy khoái giải quyết vấn đề này một mình. Benjie, con trai trưởng thành, tuân lệnh bằng cách đo ra chỗ khác và ngay lập tức đông vai trò một khán giả bệnh hoạn thích xem thiên hạ bị hành hạ ê chề, vì như là ai cũng biết, Oscy có thể xẻ nhỏ Hermie ra.

(Còn nữa)

SỐNG NHƯ HÌNH BÓNG

■ LÊ HẰNG

— 142 —

CHƯƠNG 11

Phần 2

Những nhịp cầu Nam Ô

Vừa tính ý đọc theo con đường đó, tạm bỏ từng ngày, [illegible] Mỹ Dụ là người vợ bà ba chết xém [illegible] gây nên dòng cửa lòi thái một mình trong [illegible] nhà nàng một người đàn bà nằm nào cũng [illegible] Mỗi chân mong tay luôn luôn đó chết. Bà lấy ông chồng trở hưu bà, hai vợ chồng ra đường trông như hai chị em. Cọi nhau hằng tên vì ngượng miệng khi gọi nhau bằng anh với em. Bà xơn mướn tay đó để ăn giữ chồng cho chặt, bà xơn mòng chiếu [illegible] để quấp ông cho chắc. Bà mê chồng lửng danh [illegible] cô. Một tuần ông không về bà đánh phấn đồ chói lòng [illegible] Và chẳng ngày bà cùng sinh nhiều con. Càng sinh [illegible] mà dần dần bà thành chị cả của chồng bà [illegible] với thân thế xô xỗ của vợ người ông [illegible] mới đang tươi trẻ mà khi được đi một mình không [illegible] theo kèm.

Bà ghen chồng từng bữa. Ngay khi đó, bên cạnh nhà bà Mỹ Dụ được chồng ghen. Khá fi khi dám rời vợ một ngày. Chàng không chịu đi đâu nếu không có Mỹ Dụ. Bà bầu, cả cần cớ gọi bà bằng hai chữ đó vì suốt bốn năm làm vợ lính không năm nào bà nghỉ để đã thế có hai chuyến bà sinh đôi, làm cả cần cớ nào lên vì bà. Bà bầu ghét Mỹ Dụ lắm dù nàng không hề gây hấn với bà. Nội cái việc nàng trẻ hơn chồng được chồng yêu và ghen đủ cho bà bầu ghét nàng cay đắng tới...

Trước khi lấy chồng, bà bầu là một cô gái mát da mát thịt bán cầu lạc bộ trong trại lính Mỹ. Nhờ vẻ đẹp hết sức dâm đục bà được lính Mỹ cưng, tiền vào bụng bà ngày một căng. Nhờ tiền bà mua được một ông chồng trẻ, chuẩn úy mới ra trường. Bà đứng ra lấy chồng cho bà, nuôi chồng kỹ hơn nuôi con.

Bà tìm đủ cách cãi nhau với Dụ một phen cho bà tức, nhưng nàng cứ đóng cửa ở trong phòng. Bà quét rác vào trước cửa nhà nàng, nàng im lặng. Bà chửi xiên vài câu nàng vẫn ngồi đọc sách bà chửi đồng vài tiếng nàng vẫn mơ mộng ngồi nghe nhạc. Phải cãi nhau với con nhỏ này một trận mới được. Bà lấu nhầu một mình rồi một hôm bà cãi nhau với Dụ thật. Nàng khờ dại chạy ra nói vài tiếng như phấn trấn.

Bà bầu sấn tới, như bắt được vàng Nàng biết mình dại. không thể hạ thể cãi nhau với một cô gái đã từng chanh chua với lính Mỹ đã rừng dơ móng tay đó cãi nhau với gái chợ. Nàng lủi ngay vào phòng ngồi cười mình ngu.

(Còn nữa)

Đã phát hành :

Mắt tím

Một Truyện tình say ngất trên từng giòng chữ một của Lệ Hằng. Đề thương đề ghét vợ hai, đề kính trọng đề xót xa cho người vợ lớn và đề ngậm ngùi cho những người đàn ông hai vợ... Trời ra tay rồi, Tôi chạy trốn không nổi tội lỗi tôi đã làm. Tôi khô cứng nước mắt từ trong lòng không khóc nổi cho chăng nữa tiếng Ai say bết thành danh bất hận ghét nhau. Chồng của chúng ta đã nằm xuống rồi. Thương đề chỉ khóc, Thương đề thông minh tuyệt vời. Từ nay thôi hết đành dựt cái thân xác đáng yêu của Thụy. Từ nay thôi hết ghen ghét nhau. Thụy chết rồi, Thụy nằm im trong đó rồi đó, nay bắt biết mất ve, đói mỏi hết còn mê đắm và xác thịt thối hết dốt cháy tôi.

MÙA THU KHÔNG TRỞ LẠI

■ NHÃ CA

— 63 —

CHƯƠNG 4

Đây là lần đầu tiên trong đời chàng thấy mẹ dục chàng chạy nhanh.

Mặc lâu, xe chạy chậm như rùa mà bà còn sợ quỳnh : Tại sao Chạy đi đâu mà vội thế. Trời ơi, con làm mẹ đứng tim. Bà thấy về hoảng hốt của mẹ, chàng hiểu mẹ thương Thu như thế nào rồi. Tiếu đời này, ngoài Đạt ra, chỉ có Thu là người bà Nguyên đề tâm đến nhất, có lẽ bà Nguyên [illegible] Thu vượt chàng nữa. Đạt cũng vậy, hai đứa chơi đùa thân thiết với nhau từ nhỏ. Chàng nhớ lại, hồi [illegible] là có ai hỏi : Sau lớn con lấy mấy vợ. Đạt nói : Con lấy một vợ. Con lấy ai ? Con lấy bà Tiên. Và lớn thêm một chút : Con lấy ai ? Con lấy Thu làm vợ. Thu cho đẹp để hơn cả bà Tiên mà tuổi thơ nào cũng mơ ước.

Đến bệnh viện, Đạt nhìn ra ngay chiếc xe cà rịch cà tang của Hão đậu trong sân. Vào tới của đã có người hướng dẫn ngay hai mẹ con đến chỗ Hồ Thu nằm. Ông Phi đón bà Nguyên ở cửa, mặt mày thất sắc :

— Cháu nguy lắm, chị.

Giọng bà Nguyên run rẩy :

— Cháu..cháu đâu ? Cháu bị làm sao ?

— Mời chị vô, cháu ở trong này.

Cánh cửa mở ra. Bà Nguyên chỉ trông thấy Thu nằm dài trên nệm ra trắng. Ở vật áo dài của Thu dính máu đỏ lòm. Mặt Thu tái xanh, mắt nhâm nghiền, hơi thở thoi thóp như một kẻ hấp hối.

— Trời ơi, Thu.

Đạt cũng bước tới. Đỗ Hân đang đứng ủ rũ, tay vòng trước ngực. Đạt thấy khuôn mặt hắn cũng tái ngắt như mặt Hồ Thu. Anh cúi xuống cầm tay Thu :

— Thu.

Bà Nguyên :

— Thu. Con làm sao vậy con ơi. Con biết không, Thu con đã...

Đạt mau miồn :

— Thu, em đã đỡ, em đã đâu nằm này rồi. Thu, Thu có nghe...

Một tiếng nấc nhỏ, rồi một bùng máu trào ra, ướt thấm xuống gối. Đôi mắt Thu bỗng đại đi. Bà Nguyên cầm tay Thu, tay Thu lạnh ngắt.

Hân cuống quít nhấn chuông. Ông Trọng cùng y tá tới. Mọi người bị đuổi hết ra khỏi phòng.

Ở ngoài hành lang, ông Phi lắc đầu :

— Tôi lo quá, bác Trọng cho biết bệnh nó rất trầm trọng. Rồi ông thở ra :

— Nếu nó không thì đàn thì trường hợp này không xảy ra..

Hân tới đứng trước mặt ông Trọng và bà Nguyên :

— Lỗi tại con chỗ không phải Thu. Chính con khuyến, khích Thu học, con không ngờ Thu yếu tới như thế..

Bà Nguyên có vẻ sốt ruột :

— Anh cho tôi biết cháu bịnh gì ?

Ông Phi cúi đầu :

(Còn nữa)

Sách mới NHÃ CA

viết cho tình yêu và tuổi trẻ :

Trăng mười sáu

— Chú phải coi chừng cháu.

Coi chừng con bé mười sáu tuổi nay.

NGƯỜI EM KHẮC HỌ

■ NGỌC LINH

— 213 —

Thầm xua tay :

— Khoan đã !

— Sao ?

— Tôi cần gặp Sáu Đầu Đinh ngay lấy giờ.

Tư Bích lúng túng :

— Đại ca chờ em gặp Di Năm chút xíu thôi. Em trở về mà không "thi hành nhiệm vụ"...

— Chẳng bề gì ? Tôi không bảo đảm được cho anh sao ? Sáu Đầu Đinh muốn biết phản ứng của mấy tôi.. tôi sẽ cho hắn biết..

— Ờ hả ! Sao đàn em ngu quá vậy ta.

Tư Bích cốc vào đầu hắn mấy cái :

— Vậy thì mình đi đại ca.

Thầm toan theo chân hắn thì nghe tiếng Huyền gọi :

— Anh Thầm.. Anh Thầm..

Chàng quay đầu lại thì Tư Bích cũng nhỏ thoa. Thì hiểu hắn :

— Anh thận trọng nghen... Sáu Đầu Đinh trở mặt tài lắm.

— Anh biết rồi.

Nàng nói thật mau.

— Anh có bề nào thì em khổ lắm.

Nói xong nàng chạy vụt vào nhà Thầm ngẩn ngơ nhìn theo... Có lẽ Huyền sợ chàng thiếu thận trọng nên mới thốt ra những lời đó.

Thầm xúc động bồi hồi.

Tuy nhiên, chàng không khỏi lấy làm lạ sao Hằng vắng mặt. Hằng vắn con phiền giận chăng sao ?

Con bé khó tánh quá chừng đi. Làm sao anh biết được bậu qua lời nói của anh đưa đến hoài cảnh nầy. Anh đâu [illegible] dấu với người mà tên gái nhân gia nghĩa tới nguy hiểm [illegible]

Thầm quay vụt đi ra cổng.

xXx

[illegible] chàng tới em em. Hình như cả Khu phố đều [illegible] Người con gái rón rén trở vào đến bên giường như tìm vật gì..

À cái bóp.. Cái bóp đây rồi.. Nhưng gì đàn ông lại gắt tay lên trên cái bóp.

Cô gái đứng chân chờ rồi nhẹ nhẹ gỡ tay gã đàn ông xuống.

Nàng bỗng giựt mình la lên :

— Ai !

(CÒN NỮA)

Trường máy xe hơi
VIỆT BẮC
67 Hồng Thập Tự Saigon
Khai giảng ngày 4-8-73 sau lớp tại Tân Nhơn 1950 tại Saigon 1954 trang lai 19 đăng cơ tối tân, Giảng sư 54 tuổi, có 34 tuổi nghề Tuổi trẻ cần học được trong bốn tháng bảo đảm tánh nghề khi ra trường.

Trắt truyền tin
(Xử việc ly hôn)
Chiếu án số 1141-HJ/72 Phạm bảo Đại Kỉ Nguyễn thị Lạch Mai, Tòa sơ thẩm Gia-Định.
Tiếu Thẩm:
Truyền ra trắt đơi lại bà đơn Nguyễn thị Lạch Mai, 208/4 Minh Mạng, Phú Nhuận, Gia-Định ra bảo thi trong phiên xử đến vợ xét việc ly hôn ngày thứ năm 16-8-1973 tại phòng đình Gia-Định, hồi 8giờ ban mai.
PHAM HỮU ĐẠT

THUỐC ÁP HUYẾT CAO
Mau bị truyền thấp được. Nội âm ngoại đã hết hiểm nghèo mau lẹ. Mỗi lai 284/22B Trương minh Giảng Saigon

DẠY CẮT MAY
Trường dạy đầy đủ môn: Âu Việt Phục hợp thời trang. Học phí nhẹ, có bảo đảm đến khi tánh nghề, đã lớp Sáng Chiều Tối Có cấp bằng tại 216 Đề Thám Saigon.

Dạy cắt may
Đã đầy đủ môn Âu Việt Phục Catalogue, Dạy nhanh, Dạy kết quả bảo đảm, Dạy tánh nghề.
Hỏi nhà may
VƯƠNG - HẬU
16 Nguyễn ca Ninh Saigon.

KẾ TOÁN
(Việt-Pháp-Mỹ)
154A Hiền Vương SĐT 96.600
CS Bảo Quốc mở lớp mới 3 tháng học sáng 1-8-73. Học viên được bảo đảm tánh nghề chuyên môn. Dạy bằng bì như bên Pháp. Trường chuyên chủ dạy 1 chuyên khoa kế toán từ lớp 10 1945 & 2 đã thi lên Đại Nhất và Sài Gòn. Nhận học viên đã học học từ Đệ Nhị trở lên và ghi tên trước (phòng học máy lạnh).

23-7 Sáng 8g30 Chiều 3g
Luyện Thi
Kỹ Sư, Dược, Y
Nông Nghiệp, Kiến Trúc
Đại Học Sư phạm, Đại học chuyên nghiệp P.T
TRUNG HỌC **VĂN HÓA** 187 Gia Long Saigon ĐT 92.329

ĐÔNG - PHƯƠNG
955 Trần Quốc Toản SAIGON
(Trước Trường Q.G. Hành Chánh)
LỊCH KHAI GIẢNG
I 27-7-73
II 1-8-73
III 8-8-73
CÁC LỚP ÔN TẬP 12 A.B.C.D. THI
Đốc Sự Hành Chánh
Kỹ Sư-Kiến Trúc-Dược-Nông-Lâm

24-7 Luyện Thi **Lý Hóa 12AB** Khóa II (28-8)
Sáng Chiều Tối G.S Nguyễn Quốc Sủng
Trường ĐỨC HẠNH 135 Trần quý Cáp Saigon

LUYỆN THI **Tú Tài 2A-B** KHÓA 2/73
KHAI GIẢNG (Sáng) 8g. và 13g (Chiều) ngày 24-7-73
Tại: 202, Trần qui Cáp Saigon 3—9/ Gia Long Saigon
: 299, Trần quốc Toản, Saigon 10
G.S. Nguyễn ngọc Sơn, Phạm đình Khuyến, Lê qui Thế, Lương duyên Thanh đã lập đề thi điểm hình và ôn tập tổng quát để học sinh lấy lại phong độ và đạt kết quả chắc chắn. Tuần học 12 giờ (A) và 14 giờ (B)
Ghi tên lãnh bài trước ngày Khai giảng.

Công Ty Điện Lực VN
Nha Trang Bị

Saigon, 12 tháng 7 năm 1973
SS : 2837/CĐ.V/TB/KL

Cáo Thị Đấu Thầu

— Công Tác: Thiết tại đường dây điện thoại và vựa lượng tại Nam Biên Điện Cho lưu điện nhà máy Diesel Ba Quốc.
— Thời Gian Thực Hiện: Bốn tuần lễ
—Trị Giá Ước Lượng: 1 249.960đ00
— Tiền Ký Quỹ Tạm: 25 000đ00
— Tiền Ký Quỹ Thiết Thực: 1/30 giá thầu thắng.
— Ngày Và Nơi Nạp Đơn Dự Thầu:
Nạp đơn dự thầu tại phòng họp Nha Trang Bị Công Ty Điện Lực Việt Nam Thủ Đức từ 8 giờ đến 9 giờ ngày 25-7-73
— Ngày Và Nơi Mở Thầu:
Mở thầu vào 9 giờ sáng ngày 25-7-73 tại phòng họp Nha Trang Bị Thủ Đức.
— Nơi Tham Khảo Hồ Sơ Và Lấy Mẫu Thu Tuyển Thầu:
Nha Trang Bị Công Ty Điện Lực Việt Nam, Số Kết Ước tại Thủ Đức (đối diện nhà máy Biến Điện Saigon).
2 Nha Hành Chính Công Ty Điện Lực Việt Nam 77 Hai Bà Trưng Saigon.
— Điều Kiện Dự Thầu:
Chỉ những nhà thầu có thể trong danh sách Công Ty Điện Lực Việt Nam mới được tham dự.

CÔNG TY ĐIỆN LỰC VIỆT NAM -

DẠ DẠY ĐAU ?

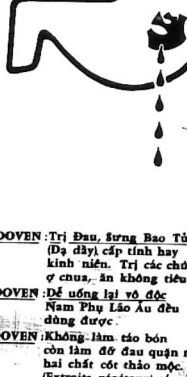

ULDOVEN
TRỊ CÁC BỊNH
BAO TỬ

ULDOVEN: Trị Đau, Sưng Bao Tử (Dạ dày) cấp tính hay mãn tính. Trị các chứng ợ chua, ăn không tiêu
ULDOVEN: Để uống lại vô độc Nam Phụ Lão Ấu đều dùng được.
ULDOVEN: Không làm táo bón còn làm đỡ đau quặn nhờ hai chất cốt thảo mộc. (Extraits végétaux) tác dụng nhẹ (không độc) mà công hiệu

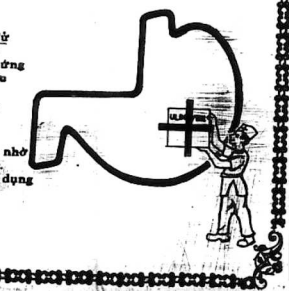

KHI MUA BĂNG NHẠC THU SẴN
BẠN ĐÒI CHO ĐƯỢC NHÃN HIỆU
HITACHI
tuy mắc hơn vài chục đồng, để khỏi nhầm băng xấu, giả Low Noise quay không quá 50 lần, âm thanh sẽ rẻ, rắn, rỗi, đứt

CHỈ CÓ BĂNG CASSETTE
HITACHI
MỚI ĐÚNG TIÊU CHUẨN QUỐC TẾ
LOW-NOISE STEREO POLYESTER
35 MICRONS _ HIGH ENERGI _ HI _ OUTPUT

TRƯỜNG XUÂN BẤT LÃO
* Người già trẻ lại, da hết nhăn, sắc mặt hồng-hào, tóc mọc đen
* Sức khỏe được tăng-cường, mọi triệu chứng chân nản đều biến mất
* Đời sống sinh-lý hưng mạnh trở lại

Nhờ thuốc **TRƯỜNG XUÂN**
H3-Quam®
(DƯỢC-PHẨM của ĐỨC-QUỐC)
Có bán khắp nhà thuốc tây

TIẾP THEO **A** TRANG 3
nhà thương nên ông Tý không đến em ở cần phòng ICI mà em phải lên 3B12. Tối thương em, thiệt tình vì em bịnh hoạn, nhưng thì mới bị gọi lên khiển trách nên tôi rất sợ dư luận cho rằng tôi ăn tiền ăn bớt cơm, vì em bây lên phòng để ở hàm may, vì mười thiếu nại hay thành người gì thì em phải lên đưa vào ngày mai.
(CÒN NỮA)

TIẾP THEO **B** TRANG 3
đã gia nhập CSQG.
Mình bắt đầu bưng bán thứ hàng quốc cấm cách ly từ tháng 10-72 do chị vợ là Trần thị Hạnh (gi-đao) hướng dẫn và cung cấp cho tôi cả 4 lần tổng cộng trên 6000 lọ. Y thường đến nhà vợ chồng Trọng (anh Rượt) để tìm mối bán và nhờ thị Bé (vợ Trọng) và Tuấn kiếm mối bán bán phụ thêm với y. Nguyễn văn Trọng không nhận bán bán bách phiến nhưng khai: vì y có liên lạc với vợ chồng người em để tìm mối tiêu thụ. Vì tính sanh emrượt thật y không khai bão nhưng có lấy và khuyên các đồng buôn thức hàng quốc cấm nay.
Ng Cục khai là chủ các nhà nhà cho Chị Trọng, nơi cưu y là Minh đã cấp 2 231 lọ bạch phiến và 800 khẩu. Các bị can Trọng, Minh và Sửu đều là con của bị can. Bị can khai không hay biết gì về việc làm ăn của các con trong khi nhưng vẫn nhận khẩu có bao đã khám lấy mối là 1000.
Uỷ Viên Chánh Phủ buộc tội gửi xin Tòa án không bão an nghiêm khắc đối với đương nhân khai vì y có được 1 số tiền bằng quy thành tiền mà quang đãi. Nhờ thành niên như các bị can trong vụ. Tiếp sau lời biện bạch của LS. Tân, đoàn nhân viên thu Tuấn của Nguyễn văn Minh 7 năm cầm tù, Tôn nữ thị Bé, Trần thị Phượng, Nguyễn văn Lâm mỗi người 2 năm tù giam lỏng, Nguyễn văn Sửu, Nguyễn văn Trọng mỗi người 2 năm tù giam lỏng, Nguyễn Các.

TIẾP THEO **C** TRANG 3
xem có giấy nào lực lối không, sau đó sẽ cấp lái có mặt công tác điều, trong các nhà, nếu đưa nhà nào cho chủ, đồng là người xui dại lại, 56 ly phạt là và tiền, tuy nhiên tôi phải lãng trả hết sự ép trước đây Công Ty Điện Lực sẽ vại lòng tôi vô.

Đi xa (800.000đ) cần compagnie điều nước khác yêu cầu, nhanh gọn, tốt. Số 511/B1 đường cầu Thành đường số Tân Hòa gần Tr. mình Giảng đường Nguyễn Thái Bình Phú Thọ Hòa Tân Phú Thạnh Lập ĐT số 25.009 gần tòa Tân.

Nhà bán đi xa cần bán gấp 1 căn nhà gạch gần chợ cá điện, xin hỏi số 654/2 Phan thế Hiển Saigon.

Anh Văn Đàm thoại Cấp Tốc Dự Bị Đại Học
ĐÀM THOẠI CẤP TỐC khóa 2 tháng và 1 tháng (6 buổi 1 tuần) quý vị sẽ nói lưu loát và viết đúng các câu thông dụng để giao tiếp, đi ngoại quốc, đi làm ngay. GS đã dạy nhiều năm tại ngoại quốc và nhờ giúp sự Mỹ sắn sóc từng người (chỉ nhận 8 người 1 lớp) từ mỗi học đến đàm thoại sau cấp.
Lớp luyện Thi TOEFL PROFICIENCY MICHIGAN Nha Y Dược Khoa Anh văn du học đặc biệt cho sinh viên Hoa Kỳ hay khu vực nói tiếng Anh Có lớp bổ túc Giáo sư Mỹ và có lớp dạy riêng từng người.
Các lớp mới—Sáng Chiều Tối mở ngày 24-7 và 1-8-1973. Ghi tên tại 39 Nguyễn đình Chiểu Tân Định.

MAI
465 Phan Thanh Giản Saigon.
DẠY CẮT MAY
ÂU PHỤC PHỤ NỮ, ÁO DÀI
Méthode Guerre Lavigne, Haute Couture de Paris. Phương pháp cắt bảo đề biểu do Mme Mai hướng dẫn từ người mở tiệm nghiệp, suất ngoại Lớp cấp tốc 1 tháng sáng chiều tối Hoàn thiện giảng hoàn vốn đề mở lớp dạy cắt may.
Dạy có bảo đảm. Có thêm Catalogue.

Lớp gia chánh
Huyền - Trân
207 Trần quốc Toản (trước Việt Nam Quốc Tự)
Dạy kể Trang hoàng bánh bết bông kem. Nấu ăn Tây Tây Việt nên nhận Đặc biệt chế giỏ chiều Vòng đeo đầu (3-6g) dạy 3g chiều thứ hai 23-7 sáng thứ năm 26-7 (9giờ). 3g tối chủ nhật 29-7.
Chủ nhật 22-7 : 15g Bánh tình nhất 2 lớng (trích bảy lớng Dyk. Dây mang không bằng lớng Khô hai 9g 20 trái cây đặc sắc, vào tập bông kem trang trang bánh 15g : chủ gia. Thứ ba 24-7 3g : Bánh gâteau Noël (Bûche). Bánh Noël thứ tư 25-7 15g: Cả Tâm : Bỏ cây quay. Tôm đuôi phụng. Thứ năm : 15g Bánh bao bông nhiều tôm thịt, bánh bao ba. Thứ sáu 27-7 : Menu (chay) Bắc, Tây Hồi ngon đặc biệt. Thứ bảy 15g Buche Noël (khúc cây), Cytrilong Noël (Arbre) Chủ nhật 15 : Gà rán quay Dồi chả ba Ré rouleau, bánh Flan

Cần ít mau, đẹp, đúng hẹn xin tới THƯ LÂM ẤN THƯ QUÁN 231 Phạm Ngũ Lão Saigon ĐT. 25861 nhận in danh thiếp, thiệp cưới, biên lai... Có xưởng máy cung cấp phù hiệu, có hiệu đóng ấnh cổ áo.

Trường dạy cắt may
Việt Hồng
475 Phan đình Phùng Saigon.
Mở trên 20 năm, uy tín nhất Thủ đô.
Đặc biệt khóa hè : Dạy cấp tốc 2 tháng, bảo đảm biết đủ các mẫu Âu Phục, Việt Phục, Nhựa kiểu mới hợp thời trang.
Ngày 3 lớp sáng, chiều, tối. Có nội trú đăng tin cậy.

LỚP GIA CHÁNH
HỒNG NGỌC
44 Nguyễn phi Khanh Tân Định
ĐT 97.905
Thứ Hai 23-7 Chiều 3g Bánh ướng Trung Thu nhân thập cẩm và nhân đậu xanh trứng muối Dạy bao vẽ tạo mẫu Các đại đồ.
Thứ Ba 24-7 Sáng 9g Bánh Phép Plumcake de ménage (cake ahn) Asnaas au turban 4 la Chantilly bánh có th m-ê chantilly rất đẹp Chiều 3g Con Tra các đạo rán đồng Chả cốjeo
Thứ Tư 25-7 Sáng 9g Bánh bế nhân tôm thịt Thạch đỏ bình mới khám Chiều 3g Com Phép Oeufs poches à la Portugaise Salade aux fruits (trắng miệng) Cá lóp bọn vài tô mâu Hoàng Dương
Thứ Năm 26-7 Sáng 9g Dạy trăng bánh cuốn (xay bột tại lớp) Làm bánh cuốn nhân thịt Chiều 3g Bánh tai heo rẻ ngon ở mai quát
Thứ Sáu 27-7 Sáng 9g Các mẫu đặc biệt Việt Nam Cá lóc đồng Gỏi Cá sống Bắc Việt Chiều 3g Hồ Tiên Nam Vang Chính công ngon đặc biệt
Thứ Bảy 28-7 Chiều 3g Bánh phép đặc biệt Religieuse Pineaux Farcis (trái tác khô đôn hạt điều bánh đông tiệc trà) Cá nhân tiệc trà tiệc cưới, bánh sinh nhựt, bánh cưới. Bán tây bột tự đông gia bà sĩ và lớ. Dạy Piano.

VƯỜN TRẺ
ĐÀN CHIM NON
14, Lam Sơn (đường vô bà tám Chi Lăng)
Số cũ : 36/14, CHI - LĂNG — GIA - ĐỊNH
Mẫu giáo VIỆT ● PHÁP ● ANH
Ngày 1-8-1973 tăng khóa giảng niên khóa 1973 - 1974 do bà Rigaud Yvonne và các giáo sinh trường Bắc Ái, Caritas Saigon phụ trách. Có lớp Sáng, Chiều và Bán trú.
Trường hợp tăng tối mới mẻ — Giáo sinh tốt nghiệp tại Trung tâm Caritas và nhà tu tâm tính nghiêm dạy trẻ Sĩ số giới hạn. Xin ghi tên gửi chỗ trước.

Học lái xe ở đâu ?
— Muốn lái xe giỏi, muốn mau thành nghề, muốn lấy 3 đầu cùng 1 ngày, muốn học phí ba sin hãi thì hãy vô ghi tên nhập học mỗi ngày tại Trường Dạy Lái Xe BACH VIỆT số 214A Trương tấn Bửu Phú Nhuận, Saigon. Trường BACH VIỆT mỗi tuần thi 3 kỳ. Đậu 99% Đặc biệt lớp cấp tốc 3 đến 5 ngày thi đậu, ĐT : 42.692.
Các lớp : Sáng, Chiều, Tối

Lớp Gia Chánh
Nguyễn Tâm
177 Phan đình Phùng Sg ĐT 96.823
(gần ngã tư Lê văn Duyệt)
Có sau rộng để xe hơi và xe gắn máy
Đặc biệt com tấm đồ chính người Trung Hoa chế biến
Thứ hai 23-7-73 9g bánh đậu xanh nhân 14 loại trái cây và 2 chim nhân xanh đỏ như thật vừa đẹp vừa ngon thích hợp cho tiệc trà tiệc cưới 3g Croissant au beurre tranch trái tim.
Thứ ba 24-7-73 9g com tấm : độc đáo chiên dòn gà tới trong hàm ở bờm 3g bánh nướng trung thu nhân thập cẩm và nấu nước dưỡng.
Thứ tư 25-7-73 9g chè bông bông buổi, thạch đỏ bông bông để bày dịp tết trong thạch nhân chế tiết sưởng, bún xáo mang.
Thứ năm 26-7-73 9g đặc biệt paté gan 3g com tấm mi vịt Choloo, cua ra-g-moll.
Thứ sáu 27-7-73 9 giờ bánh nhân thực tập bông hồng đánh Cream moka không chấy không dòng shortening và trong gt. 3g tôi com phép : Soupe à la royale, cari chả com bơ nước dừa.
Thứ bảy 28-7-73 9 giờ com tấm vịt chả ba khoái mòn, cá lóc thập cẩm 3g bánh đậu xanh nhân thành 14 loại trái cây và 2 chim nhân xanh đỏ như thật vừa đẹp vừa ngon thích hợp cho tiệc trà tiệc cưới.
XÍN HÃY TÁN

MUA MÁY GIẶT
Mua lại tất cả các loại máy giặt mới, cũ mọi loại Mỹ, Y, Nhật, kể cả trên máy Mỹ giá cao, có thợ vào các loại máy giặt tự động tại VIỆT HÙNG 4 Nguyễn minh Chiêu Phú Nhuận ĐT : 48.014 coi được chính xác và giá cả phải chăng.

Dạy cắt may
DS Hàm, áo dài v.v.. đủ kiểu theo Catalogue, có khóa cấp tốc kết quả bảo đảm Học phí nhẹ.
Hỏi nhà may
Đakao
60 Nguyễn huy Tự ngã tư Cầu Bông Đakao

Gia chánh
MỸ - PHƯƠNG
241 Trần quốc Toản Saigon 10
(gần góc Nguyễn Tiểu La)
Đặc biệt trong tịp hè : mỗi buổi học 2 mẫu 400đ. Học viên khắt chín phần ăn. Nhà trường có 80 máu ăn Tâu. 60 máu ăn Pháp, và 60 máu bánh thập đặc sắc, mỗi quý học đều chọn vào mỗi chiều thứ hai, từ 5g đến 7g30.
Thứ hai 23-7 3g Hors d'oeuvre suédois (món khai vị Thụy điển) Sole à la meunière doré (cá sòn nướng vàng).
Thứ ba 24-7 3g Friand (bánh bột điều có tôi ...) Conversation (bánh tạc cá kra...)
Thứ tư 25-7 3g Cá salé. Bắc kinh Việt hầm chay tại bửa La Hán.
Thứ năm 26-7 3g Pigeonneaux sétés (chim non trong 2ll. Crème de volail (cháo gà thịt gà).
Thứ sáu 27-7 3g Bouquettes normandes (thạch tôm chua), Cerises (cerises (trái anh đào).
Thứ bảy 28-7 3g Cá nhồi bánh bao chiên dòn, nhà đạo kô hành chín.

Mất giấy tờ
Tôi là Ngô Thị Tuyết sinh tại 1 tờ bỏ sơ của Nguyễn Hữu Đoàn sáng ngày 16-7 gồm: giấy bằng và chứng chỉ học tính kế toán của Nguyễn Hoạt — Chi Lăng Phú Nhuận. Ai nhặt được xin mang lại số 13 Lê Thánh Tôn SG hoặc 124/15 Nguyễn Hữu Phú Thọ Hòa.

Tư thục nữ công gia chánh
Quynh - Cửu
89 Yersin - SG 2 . ĐT 99856
Thứ ba 24-7 3 giờ dạy bánh bao, Vịt Tứ Xuyên (1000đ). Bà trưởng Caritas Tân định hướng dẫn. Mỗi chiều thứ 7 3giờ. Bánh trái cây (ăn ngon, giống hệt) 1000đ. Lớp cắt may bảo đảm 2 tháng nhà rateliô cải may được như ý.

Kỹ nghệ lạnh
LÊ - LAI
144 Lê Lai Saigon ĐT : số 95.135
Lãnh sửa sửa bảo trì các loại máy điều hòa tủ lạnh, máy giặt v.v.., việc làm nhanh chóng bảo đảm giá bạ. Có xe nhận và giao máy tại tư gia.

Opel và Mercedes
Toàn thợ chuyên môn Sửa chữa Quý vị nào có xe hư mang đến hoặc Sửa ngay tư gia hãy và nếu liên lạc gặp bất cứ lúc nào tại nơi số 31 đường Huỳnh tịnh Của Tân Định.
(HỒI HẠNH)

Vạn Toàn
49/37 đường Phan đình Phùng (trường PDP đi vô 15m)
Áo dài Raglan đẹp tuyệt vời lối cải điều luyện do cô Thy dâm nhiệm giá 700đ. Đặc biệt SV, nữ sinh giá 600đ quần Cigarette pare 600đ.

Đại Lý gà Hubbard
Đồng Nai — Vĩnh Hưng — Pongour đặtmua tại 118 Trần khắc Chân Tân Định Cầu mới,
Vòng Tàu Tiệm Ngày Mai cạnh chợ Rạch Dừa.
(Bán giá rẻ hơn các nơi)

Học Radio — T.V
Transistor

Học tại 1 trường nổi tiếng nhất thủ đô kể như bảo đảm nhất.
— Radio : Sửa chữa thật căn bản cấp tốc.
— Transistor : Khối mua sắm máy Sửa máy biến của trường.
— T.V : Đặc đáo nhất, không bao giờ học xong mà không biết nữa.
— Trường Xưởng : Ghi âm Cassette TV. Transistor,
— G.S Long : tốt nghiệp TV. Nhật Mỹ.
— GS Bảo : tốt nghiệp TV Pháp Mỹ.
Trường Điện Tử Hiện Đại
277 Trương minh Ký Gia Định (trên nhà thờ 3 chương 150m).

BỊNH TRĨ
Bịnh Tử Cung
Bịnh tử cung hay Mạch Lươn, đi liêu ra máu, lòi con trẻ ra ngoài, tỉ lệ ở trong hay ngoài hậu môn, quý bà, quý cô bị huyết trắng ra dầm dề nhơn nhớp quên nhắc cô thuốc hay hư thai dưỡng kinh không đều khó trôi khi sợ khi đau khi nhọt đo tế cung bị yếu.
Đặc biệt đã có thuốc gia truyền Của bà Đông Dược Sĩ NGUYỄN THỊ LONG hào chế. Hỏi bịnh hay khám bịnh miễn phí không lấy tiền.
Nhà thuốc VĨNH XUÂN số 136 Nguyễn Huỳnh Đức Phú Nhuận (ngã chín Công Lý quận trễ 10h. 56 K.N. Vợt ngày 21-8-64.

Mỹ viện sắc đẹp
102 Trương Công Định Saigon ĐT 93335 gần Vườn Tao Đàn) do Bà :
Chu thị Phước
tốt nghiệp tại PARIS điều khiển 12 năm danh tiếng tại Thủ Đô.
— Sửa vết thẹo. Trừ tuyệt mụn cóc nhăng vết sẹo.
— Thay da mặt (Peeling Fort Leger).
— Làm ngực nở, bụng nhỏ mấy phân cũng được khỏi cần giải phẫu.
— Phá cái rỗi, vết sẹo mình khỏi cần giải phẫu vẫn được như ý.
Bảo đảm kết quả. Có giá học sinh Có dạy học trò.
(Nghỉ ngày chủ nhật)

Ampli TIVI HƯ?
Xin ĐT. 93548 hay 95135 sẽ có chuyên viên đến sửa ngay tại nhà hoặc gửi vô đem đến mướn Kỹ thuật Tốt.
Thanh Quang
158 Lê Lai Saigon, có máy đủ PAN tối tân, đặc biệt Ampli nâng cao pout.
Nhận sửa đủ các loại Tivi Mỹ, Đức, Nhật Hồn Lan... Do nhân viên sự điều tế đầy kinh nghiệm đến trách từng loại máy.
Ampli, Radio FM/AM Sonni, Pioneer, Kenwood Fisher Tape deck Akai Teac, Tenet Dakorda, Cassette Cassett Aiwa, Nivico Công việc thật kỹ lưỡng, mau lẹ và chắc chắn, đúng hẹn Cấp có thể chờ lấy ngay. Có nhận và giao tận nhà không tính tiền luôn luôn có sẵn phụ tùng cho đủ các loại máy. Giá bự hơn mọi nơi bảo đảm 6 tháng.

6-8 **Toán Lý Hóa 12A 12B** Tại trường **Đăng Khoa** 370 Trần Q.Cấp Sg
Dạy từ đầu chương trình Giáo Bạc Caisse
Toán: Đoàn văn Phi Long Hoàng Huyết, Lương Việt Cương
Lý Hóa Đ.T.: Tô Bảo, Trương Thiện Hùng.

Biếng ăn
Khó ngủ
PÉRIAN
Giúp ăn ngon, ngủ yên, lớn cân tại các bệnh phòng
K.M số 7 BÌNH TRƯỚC.

Trừ sạch Cầu !
Dùng Thuốc BELLA
Mới phát minh (BETA)
Kết quả mỹ mãn
Có bán tại các nhà thuốc Tây

Có thai...
Uống Bảo Sinh Mật mát bổng, có huyết đa, bảo vững thai. Dưỡng Tinh khôn Nhanh Mau Các tiệm thuốc Bắc đều có bán. Nhà thuốc PHÚ XÁ đường Phú Nhuận.
NHỰT ký 3/74 ngày 28-1-63.

NỘ KIẾM CUỒNG HOA

Tân phái võ hiệp kỳ tình của CỔ LONG

VƯƠNG QUỲNH NGÂN dịch

CHƯƠNG MƯỜI BA

QUA CƠN BIẾN GIẬT, THƯƠNG VÀ HẬN TƠ TÌNH TRÓI BUỘC CHẾT ĐANH CAM

91

Phi Vũ cùng nhìn thấy Mộng Bạch ngẩn ngơ nhìn mình, hai mắt càng đỏ thêm, tiếng nói cũng nhỏ hơn :

— Dầu sao thì chúng ta cũng không việc gì. Chỉ có lâm chim mất thuyền người thì chúng ta phải bồi thường.

Trong tận đáy lòng thầm kín Phi Vũ có phần cảm ơn cha con họ Phương. Nếu không có việc đâm thuyền hôm nay thì giữa sông và MộngBạch không lâm sao có thể lấy dây thiên kiều và cuồng ngọc để gần gũi nhau hơn.

Đại sư ngữ lâm mắt của bà vợ. Tuy nói lên thế nhưng

— Đây không phải đền thường tiền. Mà đây là ý của tiểu muội kính tặng. (Phi Vũ tra ngọc thúy vào tay Ngưu đại sáu).

— Cô người cười tiếu :

— Ngưu đại sáu vừa tới liền miệng đòi thường, vừa đây lại trông mặt mày Ngưu đại ca, sao bây giờ còn bắt đền đó mặt.

Cô người cô cười tiếu giả :

— Thật không ngờ Ngưu đại sáu cũng có biết đỏ mặt, chẳng trách sao ngài Long Vương phải hàng linh. Mọi người đều bật cười. Ngưu đại sáu vừa lớn tiếng mắng song rồi cũng bỏ lửng, cười thro.

Triêu mộngBạch bằng đôi cangiong:

— Cho vị bằng hữu hôm nay có tình đối với Triêu mộng Bạch như thế. Triêu mỗ cũng không tiện nói lời cảm ơn. Chúng ta là trai, từ tay sẽ có lòng chiếu cố cho nhau

— Thế mới đúng. Triêu mộng Bạch, hôm nay Đại sư ngữ nay đã nhận ra huynh là một bậc tử thì có chết vì huynh cũng không oan uổng.

— Tiểu mộng Bạch nghiêm giọng nói thêm :

— Nhưng chư vị cũng cần nói cho tại bị biết, đêm nay ở Thái-Hồ nhà sẽ xảy ra chuyện gì.

Lời vừa dứt, tiếng cười trêu thuyền ngưng bặt. Mọi người khẩn đẹn mà nét mặt đều nghiêm trọng, trở nên sắc nặng nề.

Triêu mộng Bạch lăng lăng quan sát qua đám, bất gặp nét biến đổi trên mặt họ thì càng đoán chắc đêm nay sẽ có biến cố ở Thái Hồ.

— Thế mới đúng. Triêu mộng Bạch, hôm nay Đại sư ngữ nay đã nhận ra huynh là một bậc tử thì có

LỘI NGƯỢC GIÒNG

(Tiếp theo trang 1)

phần nào trách nhiệm trong vụ bức thư đang gây kinh ngạc cho mọi giới ở đây không ?

Những giả thuyết và những câu hỏi được đặt ra còn nhiều nữa. Nhưng độc giả tới tòa báo và anh em ký giả ngồi đây cũng chỉ biết nhìn nhau ngỡ ngàng. Tất cả đều mù tịt. Anh em tòa báo thì đang ngồi chờ đặc phái viên có nhiếp ảnh viên đi theo lên phỏng vấn Đức TGM Saigon. Cho tới chiều qua, cả hai mọng đều lặn lườn, chỉ thấy gởi ảnh và bài phỏng vấn về. Phỏng vấn thì có bài đăng trong HB hôm qua. Còn ảnh thì chụp trong phòng làm việc của Đức TGM vào lúc tối om, trên bàn giấy chỉ có một ngọn đèn nhỏ xíu. Ánh sáng không lên, đăng không được.

Hai ông đặc phái viên đi đâu ? Hỏi ra mới biết mấy ông đi lùng LM Trương hà Cân phỏng vấn và chụp hình. Mãi tận bên Bình Đông. Trở về 2 ông lại sẽ đi lùng gặp LM Chân Tín, người mà phát ngôn viên Chính phủ Bùi bảo Trúc lần trước đã tố là phạm vào điều răn thứ tám của đạo Đức Chúa Trời, và hôm qua lại bị kêu là có giọng điệu của đại ủy V.C Phương Nam, của Thượng tá Võ đông Giang hay của tướng Hoàng anh Tuấn. Lý do — xin "tòa soạn chớ tự đuc" vì sau đây là những dòng chữ nguyên xi của VTX báo chí đăng lại chiều qua :

«Linh mục Chân Tín đã đưa ra nhận định lời Đức Tổng Giám Mục Nguyễn văn Bình trong bản tuyên ngôn liên quan đến năm lãnh tụ Thanh Lao Công (Yow Joc) bị bắt «không phải là lời của một vị Giám Mục mà là của phát ngôn viên Chính phủ.»

Tự đuc

— Nhưng khi mở tờ HB mới phát hành, thấy cả một nửa bài phỏng vấn Đức TGM Saigon bị trơ xương sườn ra trắng hếu ! Từ trang 1 leo qua trang 8 lận.

Thất vọng. Và những thắc mắc vẫn còn y nguyên. Lại được dịp bàn tán

Tự đuc

THIÊN HỒ

TẠP GHI

(Tiếp theo trang 1)

«Chúng tôi cũng phải lấy làm tiếc mà nhìn nhận rằng chúng tôi đã thiếu sót : Chúng tôi đã chỉ bảo vệ những quyền lợi hợp hình và riêng tư. Chúng tôi đáng lẽ phải tỏ ra cảm thương và lo lắng hơn cho những người nghèo và phải lên tiếng một cách mạnh mẽ hơn cho công bằng và công cuộc bảo vệ nhân quyền.

«Chúng tôi đã không tha hiệu một đời sống Kitô hữu và không làm cho Giáo Hội được nhập thân trong những đường lối và mầu mực của mình văn hóa riêng của chúng tôi và do đó, làm cho Giáo Hội trở thành xa lạ trong quốc gia chúng tôi...»

Lời lẽ thì tội đau xót đó, các Giám mục đã thể quyết một cách hùng hồn :

«Chúng tôi nhất quyết lấy candảm mà bênh vực quyền lợi của những người bị thiệt thòi và có thể, chống lại mọi hình thức bất công bất cứ từ đâu đến.

«Chúng tôi sẽ không tự bó tay bằng cách thỏa hiệp và cầu kết với những người giàu có và những người có thể lực trong những quốc gia chúng tôi...»

Đọc những lời trên, người công giáo VN cảm thấy hành diện và sung sướng biết mấy ! Niềm hiện hành diện và vui sướng đó, bây giờ đâu còn nữa !

Tú Gân chỉ biết chép lại những giòng nói trên, mượn mảnh báo này, kính cẩn gởi đến hàngGiáo phẩm VN đã xin chia xẻ niềm đau xót chung của con chiên của họ.

TRANG ĐẶC BIỆT ĐUA NGỰA

TÁM BẬT MÃ ÔN — CHUNG KÈU — TƯ MÃ THỊNH

Phụ trách

Ngựa đăng lên đua kỳ thứ 37 Chủ Nhật 22-7-73

ĐỘ 1

Cầm hương hy vọng về nhất nhưng phải nể Thuận phong và Ngọc hiệp đấm còn lại phòng thủ Khứu minh.

Chúng tôi bàn

Cầm hương	Nhất
Ngọc hiệp	Nhì
Thuận phong	Ngược
Cá cấp	
Cầm hương	Thuận phong
—	Ngọc hiệp
Thuận phong	Cầm hương

Đề phòng : Khứu minh

ĐỘ 2

Đà nẵng hy vọng về nhất chung phải nể Tân mai 2 và Sissi đấm còn lại phòng thủ Excellence.

Chúng tôi bàn :

Đà nẵng	Nhất
Tân Mai 2	Nhì
Sissi	Ngược
Cá cấp	
Đà nẵng	Sissi
—	Tân mai 2
Sissi	Đà nẵng

Đề phòng : Excellence

ĐỘ 3

Lực cường hy vọng về nhất nhưng phải nể Anh phụng và Victoria đấm còn lại phòng thủ Giáng hương.

Chúng tôi bàn

Lực cường	Nhất
Anh phụng	Nhì
Victoria	Ngược
Cá cấp	
Lực cường	Vitoria
—	Anh phụng
Victoria	Lực cường

Đề phòng : Giáng hương

ĐỘ 4

Alcyon hy vọng nhất nhưng phải nể Đắc lợi và Nữ lộc Mai đấm còn lại phòng thủ Phước Đức.

Chúng tôi bàn

Alcyon	Nhất
Nữ lộc Mai	Nhì
Đắc lợi	Ngược
Cá cấp	
Alcyon	Đắc lợi
—	Nữ lộc Mai
Đắc lợi	Alcyon

Đề phòng : Phước đức

ĐỘ 5

Tanie hy vọng về nhất nhưng phải nể Xuân Hương và Phước Hưng.

Đấm còn lại phòng thủ Anh Phi Xuân

Chúng tôi bàn

Tanie	nhất
Phước Hưng	nhì
Xuân Hương	ngược
Cá cấp	
Tanie	Xuân Hương
—	Phước Hưng
Xuân Hương	Tanie

Đề phòng : Anh Phi Xuân

ĐỘ 6

Hồng Phước hy vọng về nhất nhưng phải nể Minh Bằng và Long Khánh.

Đấm còn lại phòng thủ Hà Thanh

Chúng tôi bàn

Hồng Phước	nhất
Minh Bằng	nhì
Long Khánh	ngược
Cá Cấp	
Hồng Phước	Long Khánh
—	Minh Bằng
Long Khánh	Hồng Phước

Đề phòng : Hà Thanh

ĐỘ 7

Huỳnh kỳ hy vọng về nhất nhưng phải nể Phương thanh và Sao mai đấm còn lại phòng thủ Mai long.

Chúng tôi bàn

Huỳnh kỳ	Nhất
Phương thanh	Nhì
Sao mai	Ngược
Cá cấp	
Huỳnh kỳ	Sao mai
—	Phương thanh
Sao mai	Huỳnh kỳ

Đề phòng : Mai long

ĐỘ 8

Hồng Mai hy vọng về nhất nhưng phải nể Mỹ Khanh và Mecchouie. Đấm còn lại phòng thủ : Trung Sơn.

Chúng tôi bàn

Hồng mai	nhất
Mỹ khanh	nhì
Mecchouie	ngược
Cá cấp	
Hồng Mai	Mecchouie
—	Mỹ Khanh
Mecchouie	Hồng Mai

Đề phòng : Trung Sơn

Lời bàn của Hòa Bình và các báo đua ngựa -- Chủ Nhật 22-7-73

	Độ 1 1000th.	Độ 2 1000th.	Độ 3 1400th.	Độ 4 1400th.	Độ 5 1400th.	Độ 6 1400th.	Độ 7 1400 h.	Độ 8 1600th.
HÒA	Cầm Hương	Đà Nẵng	Lực Cường	Alcyon	Tanie	Hồng Phước	Huỳnh Kỳ	Hồng Mai
BÌNH	Ngọc Hiệp	Tân Mai 2	Anh Phụng	Nữ L Mai	Phước Hưng	Minh Bằng	Ph Thanh	Mỹ Khanh
MÃ	Thuận Phong	Sissi	Victoria	Đắc Lợi	Xuân Hương	Long Khánh	Sao Mai	Mecchouie
TH.	Cầm Hương	Mira	Anh Phụng	Đắc Lợi	Xuân Hương	M. Bằng	Ph Thanh	Hồng Mai
CH.	Ngọc Hiệp	Sissi	Lực Cường	Phước Đức	A Phi Xuân	H Phước	Nữ H Long	Th Hiệp
CÀU	Khứu Minh	Triumph	Victoria	Alcyon	Tanie	Hà Thành	Huỳnh Kỳ	Mỹ Khanh
TH	Ph Phong	Sissi	Victoria	Tân Lộc	A Phi Xuân	H Phước	Ph Thanh	Mecchouie
CỦ	K Minh	Đà Nẵng	Lực Cường	Đắc Lợi	Ph Hưng	Anh Long	Mai Long	Mỹ Khanh
CHI	Nữ H Tiến	Triumph	Victoria	Alcyon	Tanie	Hà Thành	Huỳnh Kỳ	Hồng Mai
CÂY	Cầm Hương	Đà Nẵng	Lực Cường	Đắc Lợi	X Hương	L Khánh	Ph Thanh	Trung Sơn
DA	T Phong	Mira	Trung Tâm	Nữ H Ngọc	A Phi Xuân	Minh Bằng	Sao Mai	Mỹ Khanh
SÀ	Cầm Hương	Triumph	A Phụng	Đắc Lợi	X Hương	M Bằng	Ph Thanh	Th Hiệp
ĐỨC	Ngọc Hiệp	Sissi	G Hương	Nữ L Mai	A Phi Xuân	L Khánh	Nữ H Long	Mỹ Khanh
HÒA	T Phong	Mira	Lực Cường	Tân Lộc	Tanie	H Phước	Huỳnh Kỳ	Hồng Mai
HỐC	Cầm Hương	Tân Mai 2	Lực Cường	Alcyon	Tanie	H Phước	Ngọc Sang	Hồng Mai
M.	Ngọc Hiệp	Đà Nẵng	Victoria	Đắc Lợi	X Hương	K Hương	Mai Long	Trung Sơn
TH.	Th Phong	Mira	A Phụng	Đắc Lợi	X Hương	M Bằng	Nữ H Long	Mỹ Khanh
KIỀU	Cầm Hương	Sissi	Lực Cường	Alcyon	Ph Hưng	Hà Thanh	Ph Thanh	Hồng Mai
	T Phong	Triumph	Victoria	Phước Đức	Tanie	L Khánh	Huỳnh Kỳ	Mecchouie
	Ngọc Hiệp	Mira	A Phụng	Alcyon	Ph Hưng	M Bằng	Sao Mai	Mỹ Khanh
	Khứu Minh	Sissi	Lực Cường	Đắc Lợi	X Hương	Anh Long	Mai Long	Hồng Mai
			Victoria	Nữ L Mai	Tanie	H Phước		Mecchouie

TIẾP THEO — 6 — TRANG 1

Nghị Sĩ Mỹ đòi xét lại quy chế CIA

Nghị sĩ John Stennis, Chủ Tịch Ủy Ban quốc lực TV, hôm nay đã đề nghị thành lập một ủy ban đặc biệt để xét lại quy chế của cơ quan Cảnh báo trung ương CIA vì gần đây đã tiết lộ rằng CIA đã dính líu với những cuộc bí thám trong nước và tới cuộc chiến tranh bên Ai Lao.

TIẾP THEO — C — TRANG 1

thế lực nào

Chúng tôi cũng xin cáo lỗi độc giả bất đắc dĩ phải ngưng loạt bài phỏng vấn Đức TGM Saigon ở đây. Để cho 1 cơ hội thuận tiện khác.

LM NGUYỄN QUANG LÂM

TIẾP THEO — B — TRANG 1

người biện hộ thì vẫn để đã không được đặt Tư cáo mà Đại Hội Toàn Quốc nhưng đáng này lại nhè chính những nạn nhân, những người đã bị tội mà phải bị đánh thuế thì «thật là 1 điều vô lý».

Hơn thế nữa, theo luật sư Tuyến, chính phủ đã tới ra vẻ để Tư pháp Bảo Lực để đánh quyền được hưởng sự bảo chữa trước Tòa đối với những can phạm không có tiền mượn Luật sư để bào chữa cho họ. Như vậy nếu đặt vấn đề kết chính những tội nhân phải đóng thuế cho Chính phủ mới được xét xử thì không khác gì một người bị án Tử Hình phải nạp tiền mới được « chém đầu ».

Trong phiên họp vào ngày 29.7, theo lời luật sư Tuyến sẽ có sự tham gia của những hiệp hội bênh nghề tự do như Bác Sĩ, Y Tá, Nữ Hộ Sinh v.v. là những người hành nghề sống về tình cách Xã Hội và Nhân Đạo hơn là đặt thành vấn đề tiền bạc, dù tiền bạc là 1 nhu cầu đối với tất cả mọi người và mọi nghề nghiệp.

Luật sư Tuyến nói rằng, khi soạn thảo luật thuế TrịGiá Gia Tăng các chuyên viên đã bỏ quên trong lương tiền những «dịch vụ nhân đạo và xã hội», để chỉ biết áp dụng thuế tiêu nhưng hiển nhiên là «tiền thầu của người mua chưa chắc đã lọt vào tay kẻ bán».

PROMERGAN SIROP

Người lớn_Con nít :
. Hen suyễn
. MẤT NGỦ
. HỒI HỘP_LO SỢ
. NỔI MỀ ĐAY
. NGỨA

Trường hợp có phản ứng thì ăn lòm cá (dễ biến).

Viện Bào Chế HADZER KN 154 BYT

DẦU NÓNG NGỒI SAO (LINIMENT ETOILE) THUỐC THOA BÓP TRỊ : ĐAU NHỨC BẮP THỊT, ĐAU NHỨC KHỚP XƯƠNG ĐAU NHỨC VÌ PHONG THẤP CẢM, HO CẦN THIẾT CHO SẢN PHỤ VÀ THỂ THAO CIA. Có bán tại nhà thuốc Tây.

Sirop Clorfémine CHỮA TRỊ : Các bệnh do sự biến ứng sinh ra như nổ mũi, sổ mũi đau, suyễn, lở, ngứa. Có bán tại các nhà thuốc Tây

SIROP PROMESSE PROMETHAZINE Chữa trị : NỔI MẨY DẠY, PHONG NGỨA_SUYỄN, HO CẢM_CON NÍT KHÓC ĐÊM_MẤT NGỦ. Có bán tại các nhà thuốc Tây

PHẤN THUỐC MEDITALC TRỊ RÔM, SẨY, NGỨA, SÁT TRÙNG, KHỬMÙI HÔI. DÙNG CHO TRẺ EM VÀ NGƯỜI LỚN MÙI THƠM TRANG NHÃ Có bán tại các Nhà thuốc Tây

Biếng ăn mất ngủ REACTIN

SIROP TOPTUS TRỊ CÁC CHỨNG HO NGƯỜI LỚN VÀ CON NÍT LÀM LONG ĐỜM DỄ NGỦ. Có bán tại các Nhà thuốc Tây

MANGOSTANA SIROP (Trích tinh vỏ măng cụt)

Hiệu nghiệm với các chứng : * TIÊU CHẢY * ÓI MỬA * NGỘ ĐỘC vì thức ăn

Tác dụng nhanh chóng, êm dịu và không độc thích hợp với người lớn trẻ em và các bà mẹ

KH 62 BYT/GDP 2.5.73 BÁN TẠI CÁC NHÀ THUỐC TÂY

THUỐC SẮN LÃI SIROP Tipe Sun trị : LÃI ĐŨA LÃI KIM Có bán tại các Nhà thuốc Tây

Thời trang 73 DÙNG PHẤN SỮA BEL (Beta-Mini-Make-Up) — Da trắng mịn trẻ đẹp. — Không cần dùng phấn lót. — Không bắt nắng. — Không nổi, không cần bôi. — Không bụi da. Có bán tại các nhà thuốc Tây

Da dẻ tươi trẻ mịn màng nhờ POLIBIL complex THUỐC BỔ GAN ĐIỀU HOÀ SỰ TIÊU HÓA 18/BYT, 18.6.72 I.P.C

SỨC KHỎE DỒI DÀO LÀM VIỆC KHÔNG BIẾT MỆT nhờ BETONE Công thức đầy đủ và mạnh nhất 57/BYT - 5.8.70 I.P.C

Irax CẮT ĐỨT HO_SUYỄN ĐÊM LẪN NGÀY Tác dụng TỨC THỜI VÀ TRƯỜNG-KỲ VÔ ĐỘC HẠI Phát minh tại Thụy sĩ I.P.C. 41/BYT/13.5.73

Cáo Phó

Chúng tôi lấy làm đau đớn báo tin buồn cho thân bằng quyến thuộc hay : Chồng, Cha chúng tôi là :

ÔNG Võ Tử Hạ

Pháp danh CHƠN THUẬN

đã thất lộc lúc 1 giờ sáng ngày 21-7-73 (22-6 Quí Sửu) tại thọ đường số 231 Trần Phú Trọng, Chợ lớn, hưởng thọ 76 tuổi.

Lễ chuyển cữu từ cử hành lúc 8 giờ sáng ngày thứ 6, 27-7-73 (28-6 ÂL)

Kính cáo

* Bà Q.P. : Võ Tử Hạ, Nhũ danh Nguyễn thị Nhu
* Các con : Võ Như Lân, Võ Đăng Quốc, Võ Tử Quý, Võ Tử Quý, Võ Minh Khương, Võ Quang Minh, Nguyễn thị Thúy Nga

Con muốn biết Cha tầng : Trên nguyên tắc và lý thuyết là như vậy nhưng trên thực tế, các ngài đã làm được những gì ?

Hai thăng nay, những buổi phiên và những lễ âu của những người Lao Động tại Sở Vệ Sinh Đô Thành đã hiện trên nét mặt của họ nỗi vui mừng hân hỏ, và trên tay họ vững vào nơi Cha. Tuần trước con có lập 1 ông già ở Vĩnh Hội cũng làm lại sở rắc với Cha, ông ấy nói với con :

— «L'hura bao giờ thì gặp l ANH hẽn và tận tâm với người Lao Động như thế ! Nhờ ngài mà anh chị em trong sở vệ sinh chúng tôi được an ủi nhiều, thú thật với anh phần đông chúng tôi là những người không có học, từ trước đến nay mặc dù thấy sự lượng chết đối thường tay phen cần rằng chịu đựng Nay nhờ có ngài chúng tôi được an ủi phần nào và thấy quyền lợi của chúng tôi hơn. Anh nghĩ coi tại « mấy ông » bắt mình phải trả đầu chứ mình đâu muốn tranh đấu làm gì cho mệt xác, con hỏi ông ấy :

— Thưa bác «mấy ông» là ai ?

— Là những người có quyền hành ở trong sở chứ ai vào đây của không lẽ là anh ?

— Vậy bác đã tranh đấu lần nào chưa ?

— Chưa.

Tiếng «chưa» của ông thật ngắn và sau đó là tiếng thở dài, tự nhiên con thấy buồn con muốn gặp cha có lẽ niềm an ủi sẽ đến với con.

Thứ thật với cha từ lúc rời con mái hãn nhà nước tin cuối (sao Hội (chỉ tin vào Chúa sau thôi (?)) dù sau con cũng ăn nhiều phần nào vẻ phức âm và những tài liệu của Giáo Hội liên quan tới Công Đồng Nhân loại. Từ sau đến nay vẫn làm có những linh mục lo kinh doanh ;ạo cho có thật nhiều tiền vẻ đầy đủ tiện nghi. Các ngài vẫn phô phế và nhìn nhận rất ư là vô tư trong chứng bài giảng : Người Chúa chiên vẫn chính là ta, người chăn chiên tốt thì mang nặng mình vì chiên (Yoan 10, 11-16)

Vâng, thưa cha, con không ý là các ngài có thật nhiều chiên, nhưng chiên của các ngài chắc chắn không phải là những chiên đói rách, phong cùi phế tích và tồi tàn ... Chiên của các ngài phải là những đàn chiên bò mập, thơm ngon ...

Chúa nói con không phải điều mất thời ! Không điều sao được khi thấy cảnh 1 gia đình có 12 người, người cha cùng lưng ra làm việc cả tháng mới lãnh được 15.000đ vừa đủ chi đường cho gia đình vào những bữa ăn người nào, vì học phí tăng con cái đành phải dở dang việc học, vậy thì họ sẩn vui vẻ chạy ngược, chạy xuôi vay đủ tiền đóng cho Cha xin cho đứa người là 1000đ để xây các ngôi Thánh Đường cho SảngĐanh Cha Tạ ơn tiêu tuổi, và ước mà không họ lại phải hành hình tiền lãi cho chủ nợ, từ đó gia đình họ dần dần suy sụp rồi có Con nhiều sự khiến đau lòng lắm nhưng cũng kể con cũng thấy mình là thằng đại ngu, ngu thật ! ý chứ không phải cái ngu của cha mà ông Hai Mà Tầu đã gán cho cha trong tờ báo Điện Tín

Vâng cha đã đọc được ở cha lòng yêu mến của cha với nhân loại hôm nay. Như cha đã yêu mến ta, ta đã yêu mến các người, hãy lưu lại trong lòng yêu mến của ta (yoan 15, 9-17) hình ảnh của Cha là hình ảnh của Đức Kitô đã dạy hãy bỏ chính mình đi, mà lãnh lấy thân phận tôi đòi đã trở nên giống hẳn người ta Đem thân đại lợp người phàm, ngài đã hạ mình xuống làm 1 người vâng phục, cho đến chết và chết trên thập giá.

(Ph. 11, 7-8)

HÙNG THÁI

tướng Hiệp đã đánh cho bên kia phải hiểu ý kiến trước. Có lẽ đây cũng là một cách đúng để xem chán xem cũng người đối thoại mới làm trận của mình.

Đại diện MTGP đã không trình bày ý kiến gì đặc biệt và chỉ yêu cầu phía VNCH bình luận giải pháp 5 điểm về ngưng bắn mà họ đã đề nghị trước đây

Chuẩn tướng Hiệp đã phân tích tỉ mỉ và so sánh những khác biệt căn bản giữa giải pháp 7 điểm của VNCH và 5 điểm của MTGP. Nhằm dịp này, đại diện VNCH đã vạch rõ âm mưu và lối đề nghị của người khôn vặt của VC

Tiếp đến việc trao trả, 2 bên đã thỏa thuận sẽ khởi về lịch trình đã được công bố trước đây. Công tác thám sát Lộc Ninh đã hoàn tất và đợt trả đầu tiên vào ngày thứ hai 23-7-73 tại Lộc Ninh. V.N.C.H. phóng chích900 phản viên dân sự. Với thiện chí tối đa như trên, V.N.C.H mong muốn MTGP cũng tỏ thông những gì đã thỏa thuận và đồng tạo các trở ngại gì mới trong khi trao trả để kế hoạch được thực hiện trọn vẹn.

Ngoài ra tướng Hiệp còn nhắc lại lời nói trước đây của Trung tướng Trả bồi của làm Trưởng đoàn MTGP trong Ban LHQS 2 bên, hứa sẽ can thiệp với Khmer đỏ và Pathet Lao để trả cho VNCH số người bay. Đại diện MTGP đã cố gắng từ chối và viện dẫn lý do VC không có một trách vụ gì đối với những người này. Bị dồn vào thế bí, cuối cùng, Đại tá Sĩ đã hứa sẽ liên lạc với VC để yêu cầu can thiệp với 2 lực lượng kể trang trên về số phận những người VNCH còn bị giam cầm vì MTGP không làm được.

chúng ta đã sát cánh chống lại Cộng sản xâm lăng, và VNCH sẽ luôn luôn tri ân dân tộc Hoa kỳ anh dũng đã hy sinh và hỗ trợ chúng tôi một cách rộng rãi.

Sự hy sinh của nhân dân Hoa kỳ sẽ không can uổng vì những mưu đồ xâm nhập liên tục của CS đã bị chặn đứng và sau cùng Hanoi phải chấp nhận quyền tự quyết của nhân dân miền Nam. Với sự kết Hiệp Định Paris, chúng tôi hy vọng và tin tưởng rằng hai quốc gia chúng ta sẽ tiếp tục công tác chặt chẽ trong mục tiêu tránh đầu cho hòa bình, nền hòa bình trong danh dự và tự do.

Việt Nam có thể được coi là một trường hợp trắc nghiệm chính sách này. Chúng tôi nói rằng không quá đáng rằng tất cả các quốc gia tại Đông Nam Á, và nhất quốc gia khác của đang chăm chú theo dõi những ở đó tiến thời sự tại quốc gia này.

Riêng phần chúng tôi, chánh phủ tôi đã cam kết tôn trọng nghiêm chỉnh Hiệp định Paris, và thành thật mong rằng sẽ đạt được một nền hòa bình thật sự và lâu dài trong sự hòa giải quốc gia, và tiến cần bầu quyền tự quyết của dân tộc chúng tôi.

Muốn như vậy, chúng tôi phải duy trì sức mạnh và đề cao cảnh giác để vẫn bảo vệ hòa bình.

Trong những cố gắng này, chúng tôi rất quý sự ủng hộ cương quyết của Hoa kỳ.

Tinh hữu nghị giữa hai dân tộc chúng ta được xiết chặt thêm qua những cố gắng chung và những hy sinh chung cho 1 chánh nghĩa cao cả

Vì đó, tôi rất mừng được biết ông Đại sứ sẽ hỗ trợ dự trù nếu bang giao chấp chế và thân thiện đã kết hợp hai dân tộc chúng ta trong những năm qua. Ông Đại sứ có thể trù chắc rằng Chánh phủ và nhân dân VNCH sẽ giúp đỡ tận tình để ông Đại Sứ hoàn thành sứ mạng đã được giao phó.

Buổi lễ đã chấm dứt lúc 11 giờ 30 cùng ngày.

Hiện diện trong buổi lễ, về phía VNCH có ông Nguyễn Duy Quyền Tổng Trưởng Ngoại Giao.

Về phía Hoa : Ký sư Ông Hugh Appling, phó tướng nhiệm sở, ông Jozial Bennett, Sử Thần, Ông John Robinson, Giám - Đốc USAID, và Thiếu tướng John Murray, Tùy viên Quân sự.

Ngoài lệnh trục xuất của cơ quan di trú, cơ quan thông tin của Phủ Tổng Uỷ Dân Vận đưới quyền ông Tổng Uỷ Trưởng Hoàng Đức Nhã và không tại cấp thế báo chí cho ký giả Leslie.

Trường vạn phong Mc Arthur của Los Angeles Times cho biết rằng ta đã kêu cứu với các cấp cao trong chính phủ VNCH cũng như tòa đại sứ Mỹ nhưng không kết quả, nhưng còn tiếp tục kêu gọi.

Phát ngôn viên chính phủ VNCH nói : Chúng tôi sẵn sàng chấp nhận phê bình chỉ trích nhưng ký giả Leslie đã chế thêm quá nhiều chi riêng cá 1 bức chống lại thôi.

Đây là ký giả ngoại quốc thứ 4 bị trục xuất năm nay. Ba người kia là Donald Davis của hãng U.P.I, Ron Nessen của hãng NBC và Ikawa của báo Asahi Shimbun Nhật Bản.

không phải là nhạc sĩ và những ca khúc đó cấm phổ biến.

Bài báo nói rằng cô Thảo nói hiệp định Balê đã ký kết các ông (CSQG) phải thả tù ít là tù chính trị. PNV sói suy thăng bị trả tiền đánh đập thì có gái yếu đó có con sống suốt và can đảm nói cho vậy không.

Được báo chí hỏi lý do bắt cô Thảo, ông B.B. Trúc cho rằng cô nầy đã hoạt động cho thành Đoàn SVHS của CS với nhiệm vụ giao liên nhưng đã được thả tôi. Cô người hỏi về lý do thả cô nầy ông Trúc cho rằng cô ta là hồi cái.

PNV Chính Phủ đã nêu ra nhiều bằng chứng và kết luận bài báo của Newsweek hoàn toàn sai sự thật.

Ô. Mặc Giao làm Phó Đại sứ ở Pháp

Mặt khác khi đề cập tới việc ông Mặc Giao, cựu Dân biểu và nhân viên trong phái đoàn cấp cao ở Balê được đề cử làm Phó Đại sứ tại Pháp. PNV Bộ Ngoại giao nói rằng họ chưa nhận được ngoài tin nào liên quan đến việc nầy.

Bán hai thửa đất liền nhau, có đường xe lửa Saigon — Biên Hòa xuyên qua, nằm trong vùng hoàn toàn an ninh tất bên đường Xa lộ vòng đai Saigon, ngay cầu ngã 8 (rất tiện cho việc đi lại). Giáp 4 con đường giao nhau : 1) xa lộ vòng đai Saigon 2) thiết lộ Saigon Biên Hòa, 3) đường vòng trung tâm Thủ Quân Lực Chiến, 4) đường số 25.

Rất thích hợp cho việc thiết lập cư xá, vừa ở, vừa chăn nuôi, vừa tiểu công nghệ, hay là thiết lập cơ sở công kỹ nghệ, hoặc chăn nuôi đại quy mô

Đất : Tư thổ rộng 41.716m2, mặt tiền có chừng 264m giáp ngay Xa lộ, rất vững chắc, cao ráo, bằng phẳng, xây cất ngay không phải bồi đắp thêm đất mới.

Quí vị nào muốn mua. Xin liên lạc với Văn phòng Linh Mục Trần Du, số 6 Cường Để Saigon ĐT 91 515

Nhắn tin

Dân biểu VŨ CÔNG MINH (Châu Đốc) Cho GS Ngô xuân Thọ mượn lại cái máy đánh chữ Cần lâm.

NGÔ XUÂN THỌ

VIỆT NAM CỘNG HÒA
BỘ CÔNG CHÁNH
SAIGON THỦY CỤC

Saigon, ngày 18 tháng 07 năm 197
Số : 3094.STCTiVsU

CÁO THỊ ĐẤU THẦU KHẨN HẠN

I.— MỤC TIÊU :
Công tác đặt ống nước 200 ly nối từ giếng mới Hốc Môn đến Quốc Lộ 1. (Ngã tư Trung Chánh).

II.— TRỊ GIÁ ƯỚC LƯỢNG :
Một Triệu Bốn Trăm Bốn Mươi Lăm Ngàn Một Trăm Năm Mươi Đồng (1.445.150đ00)

III.— TIỀN KÝ QUỸ TẠM :
Hai Mươi Bốn Ngàn Đồng (24.000đ00)

IV.— THỂ THỨC XIN DỰ THẦU :
Nhà Thầu phải nạp bì có Đơn Thuận Thầu cùng giấy tờ Hành Chánh trước ngày giờ mở thầu.

V.— NGÀY GIỜ VÀ NƠI MỞ THẦU :
Tại Văn Phòng Giám Đốc Saigon Thủy Cục, 86 Nguyễn Thông (lầu 2) ngày 27-7-1973 hồi 10 giờ.

VI.— NƠI THAM KHẢO HỒ SƠ :
Phòng Mãi Ước Saigon Thủy Cục số 86 Nguyễn Thông Saigon (lầu 2) trong những ngày giờ làm việc.

SAIGON THỦY CỤC
NGUYỄN - HỮU - TUẤN

● Tiểu thuyết dành riêng cho những ai đã yêu, đang yêu và bắt đầu yêu.

ĐẤT SỐNG xuất bản SỐNG MỚI phát hành

TRƯỜNG SAO-MAI ĐÀ NẴNG

Ban Giám Đốc Trường Trung Tiểu Học SAO MAI Đà Nẵng trân trọng thông báo cho Quý vị Phụ huynh và Nam Nữ học sinh của Bổn trường được biết :

NGÀY KHAI GIẢNG :

30-7-73 : Từ Mẫu giáo đến lớp Năm
01-8-73 : Buổi sáng Đệ nhất cấp (các lớp Sáu, Bảy, Tám, Chín)
02-8-73 : Buổi sáng Đệ nhị cấp (Mười và Mười một ABC)
03-8-73 : Buổi sáng các lớp 12 ABC

NGÀY THI LÊN LỚP

Ngày 25-7-73 là ngày thi lên lớp. Các học sinh không đủ điểm lên lớp, nếu bỏ kỳ thi nầy phải ở lại lớp.

NGÀY GHI TÊN NHẬP HỌC

Từ ngày 16 tháng 7 năm 1973

BỊ CHÚ : Mọi chi tiết xin liên lạc với Văn phòng Trường SAO MAI Đà Nẵng.

Số 94 — KT/I

Thông Cáo

Trân Thị Chính Đà Nẵng

Vì niêm yết danh sách cử tri Phòng Thương Mãi và Công Kỹ Nghệ Đà Nẵng.

Trân Thị Chính Đà Nẵng trân trọng thông báo cho các công thương kỹ nghệ gia, các nhà vận tải, các nhà thầu khoán ở Đà Nẵng được biết :

Chiếu điều 23 Sắc Luật số 12/66 ngày 30-3-66, danh sách cử tri Phòng Thương Mãi và Công Kỹ Nghệ Đà Nẵng năm 1973 đã được niêm yết kể từ ngày 16-7-1973 tại :

— Tòa Trị Chính Đà Nẵng
— Phòng Thương Mãi và Công Kỹ Nghệ Đà Nẵng
— Các Quận hành chánh.
— Phòng Chánh Lục Sự Tòa Sơ Thẩm Quảng Nam/ĐN
— Cơ Sở Dân Vệ
— Tỷ Thuế Vụ
— Trụ Sở Liên Hiệp Nghiệp Đoàn Đà Nẵng

Trong thời hạn 30 (ba mươi) ngày kể từ ngày 1-8-1973, nếu ai có Đà Nẵng để chuyển qua Ủy Ban phụ trách lập danh sách cử tri cấu xét.

Chú thích hạn trên, đơn khiếu nại sẽ không được cứu xét.

Đà Nẵng, ngày 12 tháng 7 năm 1973
Thị Trưởng
Đại Tá Lê Trí Tín

VINAVATCO

Công ty nặc danh : Vốn 200.000.000đ đã góp đủ
Trụ sở : Số 422 Trần hưng Đạo Saigon (Lầu 4)
Số Thương Mại số : 2753 - B ngày 12-7-1971.
Số Quốc Gia danh bộ : 71-665-21-001.

Thông Cáo

ĐẠI HỘI THƯỜNG KỲ HỌP VỚI TÍNH CÁCH BẤT THƯỜNG

Chiếu Điều 31 Bộc Điều Lệ, trân trọng kính mời Quý Vị Cổ Đông đến dự phiên Đại Hội Thường Kỳ với tính cách bất thường họp vào ngày 2-8-73, hồi 10 giờ tại Phòng Hội VIỆT NAM THƯƠNG TÍN số 79 Đại Lộ Hàm Nghi — SAIGON. (Lầu 8)

CHƯƠNG TRÌNH NGHỊ SỰ PHIÊN HỌP

1) Phúc trình của Hội đồng Quản trị về hoạt động của Công Ty trong 6 tháng đầu Niên khóa 1973.
2) Phúc trình của Ủy viên Kiểm toán về việc xem xét sổ sách của Công ty trong 6 tháng đầu Niên khóa 1973.
3) Chấp thuận bảng Đối chiếu biểu và Trương Mục Lời lỗ tới ngày 30-6-1973.
4) Quyết định về việc Ban Thanh Khoản cho Hội đồng Quản trị đương nhiệm trong thời gian từ 1-1-1973 tới 30-6-1973.
5) Bầu lại thành phần Hội đồng Quản trị và Hội đồng Giám Sát.
6) Ấn định thù lao hiện diện cho các Quản trị viên và nhân viên Hội đồng Giám sát.

CÔNG-TY ĐƯỜNG VIỆT - NAM

CẦN TUYỂN DỤNG :

— THỢ ĐỒNG, THỢ SẮT, THỢ TIỆN
— CẦN SỰ CÔNG KỸ NGHỆ, ĐIỆN, HÓA HỌC, CÔNG CHÁNH.

XIN LIÊN LẠC VỚI NHA HÀNH CHÁNH CÔNG TY ĐƯỜNG VIỆT NAM, SỐ 34-35 BẾN VÂN ĐỒN, SAIGON VÀO NHỮNG NGÀY GIỜ LÀM VIỆC ĐỂ BIẾT THÊM CHI TIẾT.

CÔNG TY ĐƯỜNG VIỆT NAM
NHA THƯƠNG MẠI

CAO THỊ KHẢO GIÁ

KHẨN HẠN

CÔNG TY ĐƯỜNG VIỆT - NAM cần cung cấp một lô ấn phẩm gồm có :

— 4 200 cuốn « PHIẾU GIAO HÀNG »
— THỂ THỨC ĐẶT HÀNG
KHẾ ƯỚC TƯƠNG THUẬN
— KÝ QUỸ
1/30 trên trị giá chung.
— THỜI HẠN VÀ ĐỊA ĐIỂM GIAO HÀNG
Tối đa 15 ngày kể từ ngày tổng đại khế ước tại kho vật liệu CTĐVN số 2 Nguyễn Trường Tộ Khánh Hội Saigon.

— NƠI THAM KHẢO CHI TIẾT
Nhà cung cấp cần liên lạc với Nha Thương - Mãi Công Ty Đường Việt Nam (Phòng Mãi Dịch Khảo Giá) số 34 — 35 Bến Vân Đồn Khánh Hội để lấy phiếu chi tiết và xem mẫu ấn phẩm trước khi hiến giá.

— NƠI VÀ THỜI HẠN NỘP ĐƠN HIẾN GIÁ
Đơn hiến giá nạp tại Nha Thương Mãi (Phòng Mãi Dịch Khảo Giá) cần kèm theo mẫu giấy, đến 10 giờ ngày 25 tháng 7 năm 1973 là hạn chót.

CHÚ CHÚ : Mẫu giấy phải được đóng trong một phong bì riêng kèm theo phong bì hiến giá, nhưng phong bì hiến giá không kèm mẫu giấy sẽ bị loại.

SAIGON, ngày 14 tháng 7 năm 1973
CÔNG TY ĐƯỜNG VIỆT NAM
GIÁM ĐỐC THƯƠNG MẠI
NGUYỄN KHẮC THÀNH

BỘ CÔNG CHÁNH
TỔNG NHA KIẾU LỘ
KHU CÔNG CHÁNH MIỀN NAM TRUNG NGUYÊN TRUNG PHẦN
TY CÔNG CHÁNH BÌNH THUẬN

VIỆT NAM CỘNG HÒA.
Số : 3058/CCBT/KYT

CÁO THỊ BỔ TÚC

(Đính chính và bổ túc cáo thị đấu thầu số 2059-CCBT/KYT ngày 7-7-1973 của Tòa Hành Chánh Tỉnh Bình - Thuận về công tác cung cấp vật liệu để thực hiện công tác kiến lộ Tỉnh lộ 9 (Phan Thiết — Mũi Né) và Tỉnh lộ 11 (Hàm Thuận — Mương Mán — Vân Phong).

— Sửa đổi và bổ túc như sau :

ĐIỀU KIỆN ĐẶC BIỆT :
Ngoài mọi thể thức, điều khoản áp dụng cho công tác kiến lộ được ghi ở Điều kiện xách chung được ấn số 193-BCC-NGKTVL11 ngày 15-3-1965 và các văn kiện kế tiếp nhà nước thêm dự bắt buộc phải có tối thiểu :

— Sáu (6) xe trút (camion benne) cho lô 1
— Sáu (6) xe trút (camion benne) một xe (cỡ D7 hoặc D8) và một (1) xe ủi cho lô hai (Tỉnh lộ 11).

Trong trường hợp nhà thầu không đủ số xe ấn định trên có thể thuê mướn xe cùng loại trong suốt thời gian thực hiện và vẫn hiệu lực này cũng được kèm vào hồ sơ dự thầu (bản chính hoặc bản sao thể chế quyền, hợp đồng thuê xe có thị thực của cơ quan Hành Chánh.)

«Ký dư không thay đổi»

PHAN THIẾT, ngày 14 tháng 7 năm 1973
TỈNH TRƯỞNG
KIÊM CHỦ TỊCH HỘI ĐỒNG TỈNH B.THUẬN
Đại Tá NGÔ TẤN NGHĨA

CƠ SỞ ẤN LOÁT và XUẤT BẢN

hòa bình

597, Lý Thái Tổ SAIGON ĐT 25.809

Nhận in : SÁCH, BÁO, DANH THIỆP, THIỆP CƯỚI, ẤN PHẨM CÔNG, TƯ KỸ NGHỆ và THƯƠNG MẠI.

ĐẸP
NHANH
ĐÚNG HẸN

Đọc và cổ động Hòa Bình

Chuộc Xe

Honda Dame C-50 mất trước 754 Trần Hưng Đạo Saigon trưa ngày 19-7-73 muốn chuộc lại.

Xin liên lạc với địa chỉ trên hay điện thoại số 93358.

Nhắn Tin

Thiếu tá PB Dương văn Bình TK Quảng Ngãi xin liên lạc với tòa báo H B. nhận xe lần tay.

TRUNG TIỂU HỌC TƯ THỤC

MIỀN NAM

1/8

— Giấy phép số 5403 VHGDTN/TT
133-135 đường 48 Cây Mai (Trần Quốc Toản) Saigon 11
SÁNG — CHIỀU — TỐI
Lớp Mới
Mở thêm lớp I đến lớp 12 AB

Trung Tâm Ngôn Ngữ

THUỘC

VIỆN ĐẠI HỌC VẠN HẠNH

Sẽ khai giảng khóa Hè (4) niên khóa 72-73 vào ngày 15-8-73 cho Công, Tư chức, Quân Nhân và học viên có bằng Tú Tài I trở lên hoặc có trình độ lớp 12, vào các ban :

ANH-PHÁP-ĐỨC-NHẬT và QUAN THOẠI

LỚP ĐẶC BIỆT : Luyện thi PROFICIENCY MICHIGAN

THÀNH PHẦN GIÁO SƯ : Giáo Giáo sư Ngoại quốc và Việt-Nam (tốt nghiệp Đại Học Ngoại quốc)

Danh sách cố niêm yết tại văn phòng.
Ghi danh : Từ 16-7-73 đến hết ngày 10-8-73.
Giờ làm việc : Từ 14 giờ 30 đến 20giờ 30.
Các chi tiết khác, xin liên lạc tại VĂN PHÒNG TRUNG TÂM NGÔN NGỮ, số 222, TRƯƠNG MINH GIẢNG SAIGON hoặc điện thoại số 25.946.

Thông - cáo

CÔNG TY ĐIỆN LỰC VIỆT NAM trân trọng thông cáo :

Sắc luật số 035-TT/SLU ngày 21-12-72 và Nghị định số 391-BTC/TV ngày 28-6-73 có thiết lập và ấn định thể thức áp dụng Thuế Trị Giá Gia Tăng 10đ00 tính cho khách hàng.

Trân trọng xin quý khách hàng vui lòng thân hành đến liên lạc với Khối Dịch Vụ Khách Hàng - Công Ty Điện Lực Việt Nam (Phòng Thuế Bạo) số 12 đường Thi Sách Saigon, để cho biết danh số và mã số Đăng Bạ Thuế Trị Giá Gia Tăng của quý khách hàng ... nếu có, để có thể xin Chánh Phủ bãi hoàn tiền Thuế này đóng trên hóa đơn điện tiêu thụ hàng tháng.

Khi đến xin mang theo hóa đơn điện tháng sau cùng để tiện phối kiểm.

SAIGON, ngày 16 tháng 7 năm 1973
CÔNG TY ĐIỆN LỰC VIỆT NAM

VIỆT NAM THƯƠNG TÍN

LỚN MẠNH : KÝ—THÁC 55,8tỷ
VỮNG CHẮC : TÍCH SẢN 87,tỷ

TRƯƠNG-MỤC TIẾT-KIỆM
CON GÀ ẤP TRỨNG VÀNG