Do anh Võ Phi Hùng Cựu HS Petrus Ký (67-74) tặng Kho Sách Xưa Quán Văn Bằng (Tài liệu microfilm Thư Viện Đại Học Cornell)

ĐẶC BIỆT ĐỌC BÀI GIẢI TOÁN TỪ TRANG B NƠI TRANG 2

K.P.C LẠI TIẾP TỤC ĐƯỢC ĂN BOM MỸ

PHỦ QUYẾT LUẬT CAM OANH TẠC KPC CỦA NIXON ĐÃ ĐẮC THANG ƠH.V.

NĂM THỨ TÁM ● BỘ MỚI SỐ 143 ● THỨ SÁU 29-6-1973 ● 29-5 QÝ-SỬU

8 TRANG 35đ

hòa bình

■ CHỦ NHIỆM – CHỦ BÚT : TRẦN-DU (MINH TÂN) ■ GIÁM ĐỐC : TRẦN-HỮU-QUỲNH

TÒA SOẠN TRỊ SỰ VÀ QUẢNG CÁO : 397 ✱ LÝ THÁI TỔ ✱ SAIGON ✱ Đ. T. 25.809 — 22.402
VĂN PHÒNG LIÊN LẠC và TỶ QUẢNG CÁO 235 — PHAM NGŨ LÃO — SAIGON, Đ.T. 22.901

Dù Chuẩn Tướng Trần văn Cẩm đã cảnh cáo

C.Q. tấn công 3 vị trí ở Kontum bị đẩy lui

● VC mở nhiều cuộc tấn công vào quân đội VNCH nhưng tất cả đều bị đẩy lui. 10 VC bị hạ, 6 súng cộng đồng bị tịch thâu.

SAIGON 27-6 (TPH). Các lực lượng CS đã tấn công 3 vị trí của QLVNCH tại phía tây Kontum hôm thứ Ba, mặc dầu có bản tiêu thư của TL/SĐ 23/BB, BTL/QLVNCH đã tiết lộ như vậy.

Chuẩn tướng Trần văn Cẩm, TL/SĐ 23 BB hôm thứ Bảy vừa qua, đã cảnh cáo CS sẽ buộc họ phải chấm dứt cuộc tấn công tại phía Tây Kontum vào thứ sáu (29.6) nếu không sẽ bị QLVNCH phản công.

CS đường như bất chấp lời cảnh cáo đó của Tướng Cẩm. 3 vị trí của QLVNCH bị CS tấn công tọa lạc từ 10 cây số đến 14 cây số Tây Kontum, cùng các cuộc tấn công đều bị đẩy lui, với 10 tên bỏ các ụ súng.

Phía QLVNCH có 2 chiến sĩ tử trận.

XEM TIẾP 5 TRANG 7

● Nghị sĩ Mansfield cho hay là không có cách nào thoát khỏi một cuộc khủng hoảng hiến pháp tại Mỹ trừ phi TT Nixon quyết định chấm dứt các cuộc oanh tạc tại KPC.

HOA T. ĐỐN 27.6 (TPH) — TT Mỹ Richard M. Nixon hôm nay đã phủ quyết dự luật cấm các quân đội cảnh sát Mỹ thực hiện các cuộc oanh tạc tại KPC và TT Nixon cho hay điều này sẽ làm sự liệt bay phá nhà các cơ bản về mặt nền hòa bình bằng thương thuyết tại KPC và điều đó sẽ là một vô năng đối với sự tin cậy của Mỹ trên thế giới.

TT Nixon đã phủ quyết dự luật của quốc hội Mỹ tại San Clemente (miền bang California).

Việc TT Nixon phủ quyết đã bị lãnh tụ đảng chủ đa số tại TV Mỹ, NS Mike Mansfield lên án ngay lập tức.

Trong một thông điệp gửi quốc hội Mỹ, TT Nixon tuyên bố ông không còn sự lựa chọn nào hơn là phủ quyết dự luật phần ngân chấm mọi dự luật chi phí 3 tỉ 400 triệu Mỹ kim, mà trong đó có các ngân khoản dành cho các hoạt động quân sự của Mỹ sau này tại K.P.C. và Lào.

XEM TIẾP 4 TRANG 8

TIN VẮN

Một đoàn tàu tiếp tế tới Nam Vang

Một đoàn tàu tiếp tế cho nhiên liệu và thực phẩm đã đến Nam vang vào tối ngày 27-6 sau khi bị CS tấn công, du được phi cơ Mỹ yểm trợ.

Các nguồn tin xô khôi cho hay là tàu hàng đã bị hư hại nặng và 2 bộ tổng hàm khác của hải quân KPC bị trúng đạn.

Các viên chức KPC và ngoại giao tại Nam Vang đã hay tổ sự rút ngắn 1 trong các hạn quá quan trọng của viện Mỹ ngưng oanh tạc ở KPC sẽ là các đoàn tàu tiếp tế sẽ không

XEM TIẾP 3 TRANG 8

TRONG PHIÊN HỌP CÁC TIỂU BAN THUỘC ỦY BAN L.H.Q.S. 2 BÊN

MTGP CHỈ TRẢ 150 TÙ BINH TRONG 410 Ở ĐỨC-NGHIỆP

▶ TẠI ĐỨC NGHIỆP NHIỀU TÙ BINH BỊ VC GIỮ ĐÃ CHẾT > VẤN ĐỀ CÁP CHỈ HUY CHIẾN TRƯỜNG TIẾP XÚC VỚI NHAU VẪN BẾ TẮC

SAIGON 28-6 (HB). — Trong phiên họp cấp Trưởng - Đoàn Ban LHQS 2 bên ngày 26-6-73 MTGP đã xác nhận trao trả cho phía V.N. C.H. 617 người trong 9 ngày kể từ 79-6 đến 7-7-73 và cũng yêu cầu được nhận 533 người của họ như đã thỏa thuận trước đây. Nhưng trong buổi họp cấp tiểu ban ngày 27 tháng sáu 1973, Việt cộng đã lại ngược lại lời hứa đưa ra tuyên bố chỉ trả 251 người phải để dồn lấy số 533 nhân viên của VNCH trao trả. Trong số 251 người này có 150 thuộc thành phần 410 tù binh ở Đức nghiệp bị VC giữ lại từ đợt trao trả trước, và 61 dân sự. Được hỏi lý do về sự lại lời này bì Mặt Trận Giải Phóng trả lời là vì nhu cầu bộ đã phân tán mảng tù binh nên không tập trung lại mau chóng được.

Người ta cũng được biết rằng Đức Nghiệp, 1 số tù binh bị VC giam giữ đã bị chết vì bệnh tật, đói rét. VNCH đã yêu cầu chính thức MTGP phải ưu tiên trả số tù binh này và cho được gửi thuốc men, giúp đỡ cho họ. Việt Cộng đồng ý phi nhận lời yêu cầu thứ nhất nhưng thẳng tay bác bỏ đề nghị thứ hai gửi quân ăn thì kỳ nên.

Tiểu Ban quân sự đã kể đầu thảo luận về thể thức cấp chỉ huy gặp nhau mặc dầu cấp trưởng đoàn chưa thỏa thuận được về gặp thay vì cấp nào Việt - Nam - Cộng - Hòa đề nghị để đề đàng cho 2 bên tiếp xúc, nơi nào có trụ sở của UBQTKS và GS nên mượn nơi đó làm địa điểm gặp gỡ lúc ban đầu. Ban LHQS 2 bên sẽ quyết định trong trường hợp nào 2 chỉ huy gặp nhau, thời gian và địa điểm gặp gỡ. Hai bên có quyền mang theo sĩ quan tham mưu và chỉ bàn về vấn đề chấm dứt xung đột quân sự.

MTGP đã bác bỏ những đề nghị trên và người ta có thể suy luận ra những kết luận sau:

1) MTGP đã phủ nhận vai trò trung tài của UBQT và trong thêm tìm không hề gió muốn cho tổ chức này thi hành đúng đắn vai trò của họ. Ly do giải thích tại sao MTGP đã tìm cách đề bất khả khả về bài trao trả với UBQT, từ việc bắn máy bay, không chịu thừa thuận về hành la g lưu, không chịu ký tam kết bảo đảm an toàn cho các phi vụ UBQT v.v.

2) MTGP đã có mới dụng ý được dịa trong việc yêu cầu cho cấp chỉ huy gặp nhau. Mục đích của họ không phải để giải quyết xung đột chương trình là mưu đồ tạo rối loạn trong hàng ngũ chúng ta. Âm mưu này đã được thấy rõ ràng khi MTGP trong phiên họp Tiểu Ban QS ngày 27-6-73 đã yêu cầu để các thủ huy trưởng khi gặp nhau thảo luận về cách ổn định sự trở do dỉ sự cho dân chúng trong 2 khu vực. Người ta thấy rõ ràng VC lợi dụng sự đi lại này nếu có, để dựa cơ hội phá hoại vào hàng ngũ ta.

Vẫn đề khác MTGP vẫn chối từ chưa đưa 3 địa danh của 3 cứu khẩu mà chỉ yêu cầu ban về thể thức kiểm soát vũ khí và dụng cụ chiến tranh trước.

Dụng ý của VC là kéo dài thời gian thảo luận để đưa vũ khí đưa được vào Nam và không bị 1 biểu ngữ nào cả vì chưa bắn xong thể thức và ấn định cứu khẩu. Kinh nghiệm cho biết rằng khi phải mất bằng nam mo bên xong thể thức

Đặc biệt của HÒA BÌNH như đã xảy ra tại Bàn môn Điện trong trận chiến Cao Lỵ.

Mặt đầu 11 điểm ưu đãi và miễn thu đã được VN Cộng Hòa đồng ý áp dụng. MTGP vẫn tiếp tục nêu ra trong bàn hội nghị vẽ yêu sách.

VNCH đã yêu cầu đưa tất cả vấn đề mà họ chưa được thỏa mãn để giải quyết cùng một lúc.

Để cập đến điều 5 ưu đãi miễn thu, MTGP có quyền tiếp xúc với các nhà thầu thực phẩm vào phong phẩm và đi mua bán. MTGP lại sợ không đám ra người và yêu cầu VNCH phải bảo đảm tính mạng cho họ.

Các chuyến bay liên lạc Saigon Lộc Ninh đã được tái lập như đã qui định trong 11 điều ưu đãi miễn trừ nhưng thì được yêu cầu dùng bắn lên máy bay thì VC không đảm cam kết lấy có là sẽ có mặt của nhân viên VC trên phi cơ là một bảo đảm tốt nhất rồi.

Về vấn đề triệu khai tiếp theo quyết định của Trưởng Đoàn

XEM TIẾP 2 TRANG 8

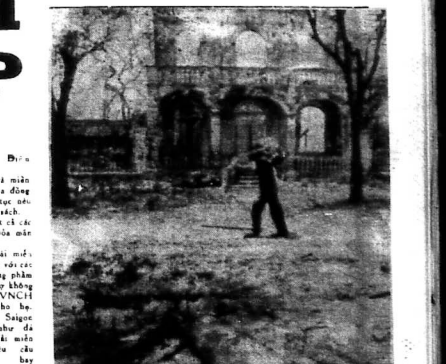

MỸ CÒN LƯU LUYẾN VÙNG ĐÔNG NAM Á NHIỀU LẮM

Hoa Kỳ vẫn duy trì không lực không lồ tại Thái bảo vệ V.N.

▼ Không lực Mỹ có nhiệm vụ bảo đảm việc thực thi hiệp định ngưng bắn ở VN

VỌNG CẢC (UPI).—Các nguồn tin Hoa Kỳ tại Thái Lan lớn thứ 4 cho biết Hoa - Kỳ không hề có kế hoạch nào dự trù việc rút quí mô các oanh tạc cơ Hoa Kỳ tại 7 căn cứ ở Thái - Lan vẫn nước đã trong trường hợp T.T. Nixon chấp thuận quyết định cắt mọi ngân khoản dành cho KPC của Quốc hội Hoa Kỳ.

Các nguồn tin nay nói rằng các loại oanh tạc cơ, kể cả phóng phi cơ B52 sẽ được duy trì nguyên vẹn tại Thái Lan để bảo đảm việc thực thi hiệp định ngưng bắn tại VN. Nhiều nguồn tin khác cho biết các phi cơ HK sẽ vẫn có thể mở lại các cuộc oanh tạc VN khi TT Nixon ra lệnh vì quyết định cắp ngân khoản dành cho các oanh tạc vừa rồi của quốc hội nhằm nhân viên không cần thiết như chuyên viên lắp bom vào phi cơ chỉ g bạn sẽ rút khỏi Thái Lan. Tuy hiên khi thích hình đã hồi. HK rút gọi chúng trở lại đây.

XEM TRANG 9

Trung Tâm nghiên cứu về địa chấn Ấn Độ loan báo

T.C. nổ bom nguyên tử lần thứ 15 ở Tân Cương

☆ Mỹ tỏ ra nghi ngờ về tin của Ấn Độ cho rằng TC vừa thí nghiệm nguyên tử

TÂN ĐỀ LI (UPI) —Các khoa học gia Ấn Độ loan báo hôm thứ tư TC đã cho nổ 1 trái bom nguyên tử ước lượng từ 1 đến 2 megatons.

Trung tâm nghiên cứu nguyên tử Bombay đã tiết lộ rằng vào ngày 27 tháng sáu đã ghi nhận 1 vụ nổ trong không gian tại Lop Nor, trung tâm thí nghiệm nguyên tử của TC đặt ở Tân Cương.

Phát ngôn viên trung tâm nguyên tử Ấn Độ cho biết vụ nổ cách r. 1dc 3g55 (giờ quốc tế) tức khoảng 11g55 VN trưa thứ tư.

Tuy nhiên phát ngôn viên không thể cho biết gì về chu kỳ vụ nổ cũng như về ảnh hưởng của cuộc thí nghiệm nguyên tử mới nhất của T.C. tại Trung Tâm Baabha chuyên môn nghiên cứu về vấn đề đồng đất.

Một phát ngôn viên bộ ngoại giao Ấn không bình luận về cuộc thí nghiệm nguyên tử thứ 15 nay của TC.

Ông nói: «Mình nay chúng tôi không bình luận gì nhưng rất có thể ngày mai thứ năm, sẽ có».

Cũng trong ngày thứ tư, tại Canberra, Thủ Tướng Úc Whitlam tuyên bố rằng chính phủ Úc sẽ lại gửi không thư phản đối các vụ thí nghiệm nguyên tử tiến không giao của Trung Cộng.

Thủ Tướng Whitlam đã phản ứng như trên sau khi tin từ Bombay loan báo Trung cộng vừa thực hiện thêm một cuộc thí nghiệm nguyên tử trên thứ Tư.

Trong khi đó, tại Nam Triều, hai trung tâm địa chấn học chính yếu của HK lại cho biết họ không ghi

XEM TIẾP 6 TRANG 7

VỤ WATERGATE CÀNG NGÀY CÀNG NHIỀU CHUYỆN BẤN THỈU

P.T. Bộ Trưởng Tư Pháp của Nixon thú nhận đã ngăn chặn công lý

☆ Nhiều nhân vật Mỹ bị nghe lén điện thoại trong đó có tài tử Paul Newman

HOA THỊNH ĐỐN 27-6 (UPI) — Bưu báo 27-6 có 2 tờ báo lớn Washington Post và Nữu Ước Thời Báo đều tiết lộ năng nam 1968 Cố TT Johnson đã yêu cầu FBI phối kiểm những điện đàm của Ô. Agnew.

Đặc biệt là Ông cố viên Phó TT Mỹ Hiện tại bao gồm cả TT Johnson đã muốn FBI phối kiểm những điện đàm của Ông Agnew gọi đi từ Albuqu rque, New Mexico, khi Ông ta đang vận động tranh cử ở đây ngày trước ngày bầu cử, tức ngày 5 tháng 11 năm 1968.

TT Johnson bài ý muốn biết liên ứng cử viên Phó TT Agnew có tiếp lộ những bí mật về các chương thuyết hòa bình VN, cho 1 đảng viên Cộng - Hòa là Bà Anna Chennault.

Tờ POST cho rằng John Dean cũng định cung cấp cho Uy Ban Thượng Viện đặc trách vụ Watergate 1 bản trường trình về vụ nói trên. Nhưng FBI phủ nhận tin này, và FBI đã từng cho TT Johnson hay ngày 13-11-1968 rằng Phó TT Agnew đã không hề điện thoại cho Bà Chennault trong thời gian trước ngày 5-11.

Trong bản cung khai của 1 viên Ủy Ban Điều Tra Thượng Viện, John Dean có nói, TT Nixon từng cho y hay, ông Giám Đốc FBI (Edgar Hoover) đã báo cho TT Nixon biết rằng cuộc tranh cử của liên danh Nixon Agnew đã bị nghe lén năm 1968. Dean nói do đó TT

XEM TIẾP 1 TRANG 8

▶ Một quả bom CBU do oanh tạc cơ Hoa-kỳ dùng, đánh phá các vị trí tập trung Cộng quân, rớt nằm trên đường phố thành phố Kompong Tram, cách Nam Vang gần 37 cây số về phía Tây.

Bom CBU khi được thả, bùng nổ trên không gian và tung ra nhiều mảnh bom nhỏ (Hình của SS)

SAU 19 NGÀY CÔNG DỤ MỸ VÀ PHÁP

Brejhnev đã mừng đến ứa lệ khi trở về đến Mạc Tư Khoa

▽ TT Pompidon nhận lời sang thăm Nga mặc dầu Pháp-Nga còn nhiều khác biệt căn bản.

MẠC TƯ KHOA 26-6 (UPI) Thủ Tư Brezhnev đã trở về tới Mạc Tư Khoa sau 12 ngày công dụ Mỹ và Pháp. Lãnh tụ tối cuối của Đảng CS Nga đã từ chức phi cơ IL 62 mầu xanh và trắng bước xuống phi trường Vnukovo vào lúc 7 giờ tối (16 giờ quốc tế) sau khi bay mất 3 tiếng rưỡi đường bộ từ Bale về đây.

Brezhnev đã vẫy tay chào, rồi nói vài câu bày bướm trước khi bắn tiếng những nhận vật ra đón ông, bắt đầu là Chủ Tịch Podgorny và Thủ tướng Kosygin. Khi đã ngang trước hàng người đón mừng ông, trong số có những ký viên Phòng Chiến tranh, ông Xử Lý Sự quan Mỹ và ông Cố vấn Sự quân Pháp. Brezhnev đã cầm dụng và phải gọi một gọi lệ trên khóe miệng.

Các quan tới viên nhận thấy đây là một cuộc đón mừng nồng nhiệt hãy lo các lãnh tụ Nga Sô đã rất thân mật với chuyên công du của Brezhnev.

Trước thủ vệ Nga, Brezhnev đã bọc 2 ngày với TT Phép Pompidou, và các viên chức Pháp và viên chức Pháp và Nga vẫn còn những khác biệt căn bản chưa giải quyết xong.

Những khác biệt này liên quan tới vấn đề phòng thủ Âu Châu. Pháp chống đối việc triệt thoái các lực lượng Mỹ và Nga khỏi Trung Âu. Và Pháp cũng không muốn giảm thiểu lực lượng quân đội Pháp trong khuôn khổ thỏa ước giảm thiểu lực lượng nguyên tử tấn công kỷ kết giữa Mỹ và Nga sắp tới. TT. Pompidou và Brezhnev đã công bố một Bản Thông Cáo Chung trong đó hai bên bày ý sự thân mật cho mình đối với việc phát triển hữu ích hợp tác giữa hai nước Pháp, Nga.

Bản Thông Cáo Chung cho hay, Brezhnev đã mời TT Pompidou sang Nga sớm TT Pháp đã nhận lời.

XEM TIẾP 8 TRANG 7

NHẬT KÝ BÚT LÔNG

TVA

Từ vài tuần nay, cứ nước xôn xao về thứ thuế mới sắp áp dụng là từ 1-7 tới đó là thuế trị giá gia tăng (TVA). Đây là một thứ thuế vô cùng rắc rối, tại nước Anh, sau nhiều năm nghiên cứu, giải thích và thực tập, mới áp dụng, tại Pháp, tuy áp dụng trước, nhưng vẫn còn nhiều rắc rối. Trong khi đó, tại Việt Nam, dư luận chưa hiểu cách khai thuế và đóng thuế ra sao, thuế mới đã sắp sửa áp dụng.

Cần nhớ, tại Pháp, khi chánh quyền De Gaulle thay đổi Quan cũ bằng Quan mới, tuy việc đổi mới khá dân dị, có 100 Quan rồi ăn 1 Quan mới, một Quan cũ ăn một vụ mới đã dân khó ai biết chỗ, cũng có thể tính được đã đáng, vậy mà, nhà nước đã phải cho thực tập tiêu tiền mới rất cẩn thận, trước thời gian thực sự tiêu tiền mới. Còn việc đóng thuế TVA khó khăn hơn nhiều, nên nhất tập kỹ hơn. Vậy mà vẫn còn tắc rắc.

Mới đây, có lẽ muốn lấy lòng cử tri trong dịp bầu cử, Bộ Trưởng Tài Chánh Giscard D'Estaing đã cho giảm thuế TVA lẻ từ đầu năm đó. Giảm thuế, được mua hàng rẻ hơn, đáng lẽ dân phải khoái, nhưng dân đi mua lẻ, chẳng không khoái, còn vững trực khóc tùm lum, vì rất nan thối tiền lẻ. Vì dụ giá cũ một hộp đầu là 1F80, giá mới là 1F79 xu, giá cũ một hộp phô mai Camembert là 2F10, giá mới là 2F09, giá cũ một hộp trứng là 2F50, giá mới 2F49 v.v... Tuy giá mới hạ hơn, nhưng kiếm đâu ra tiền lẻ để mua, hay đề thối lại ? Bà Francoise Giroud, giám đốc Tuần Báo Express đã ghi lại mẩu đối thoại sau :

Một bà, đi cùng một bà bạn, mua món đồ giá 5F50 xu. Khi trả tiền, bà bạn chợt nhớ ra, hỏi : «Đã tính mức giảm thuế trị giá gia tăng (TVA) chưa ?» — Chị nói phải, đề tôi hỏi coi.

Người bán hàng vội nói : «Bà nói rất đúng. Cái này giá mới là 5F77 xu 253. Bà có không ?»

(Xem tiếp trang 7)

TẠP GHI TỨ GIANG

GIẢI PHÁP CHO TRƯỜNG TƯ

Hôm 23-6-73 vừa qua, Tổng Trưởng Tài Chánh Hà Xuân Trường chỉ mời đồng ý với các nghị sĩ một điểm là họp với Hội Đồng Tư Thục để nghiên cứu lại thuế trường tư. Như vậy là người ta mới đạt được phương thức giải quyết vấn đề cho chưa tìm được giải pháp cho vấn đề.

Theo Tứ Giang, giải pháp này quá giản dị nếu Bộ Tài Chánh thiện chí mở chút và các trường tư sẵn sàng đóng góp tới mức vừa phải. Giải pháp đó, Tứ Giang xin đề nghị với Bộ Tài Chánh như sau :

1 — Đối với các trường tư của các đoàn thể tôn giáo và từ thiện (gần 2/3) mà lợi tức không cha cho bất cứ hội viên nào, Bộ Tài Chánh nên bảo họ làm đơ. xin ân miễn rồi Bộ Tài Chánh ra quyết định ân miễn tất cả. Đặc khoản nầy đã được Sắc Luật số 021-TT/SLU ngày 14-12-72 chấp nhận, BTC có thể căn cứ vào đó mà ân miễn cho các trường hợp đã có từ trước. Việc cấy không có gì trái luật cả vì luật cho BTC quyền ân miễn.

Tứ Giang nói thêm

Không lẽ BTC cho ban trường laberd

(Xem tiếp trang 7)

Mở đầu tình hình bang giao mới Pháp—VNCH

Đại sứ Quang : Việt Nam Cộng Hòa hoan nghênh Pháp viện trợ kinh tế

● VNCH sẽ bảo vệ quyền lợi kinh tế của Pháp

PARIS 27.6.— Ông Nguyễn Duy Quang, Tân Đại Sứ VNCH tại Pháp đã đến Paris nhậm chức hôm 25-6 vừa qua 26-6.

Trả lời báo giới, về tương lai của mối bang giao giữa VNCH và Pháp Đại sứ Nguyễn Duy Quang nói rằng cho rằng mối bang giao Việt Pháp có một viễn ảnh tươi sáng. Ông nói thêm tại VNCH ai ai cũng hoan nghênh việc tái lập quan hệ bình thường giữa hai quốc - gia, và việc ký đã chấm dứt một tình trạng chỉ có hại cho tình thân nồng hậu là hàng chục hai dân tộc từ một thế kỷ qua.

Được hỏi về thái độ của chính phủ Pháp đối với VN, Đại Sứ nói thái độ của chính phủ Pháp rất cởi mở đối với phái xuất từ 1 lý tưởng quang

XEM TIẾP 8 TRANG 7

TRƯỚC VIỆN TƯỢNG CỦA MỸ NGƯNG OANH TẠC CẢM BỐT

V.N.C.H. phải giúp Cam Bốt triệt để nếu Mỹ ngưng giúp đỡ cho Cam Bốt

▷ Tình hình Cam Bốt trầm trọng sẽ tổn hại đến VNCH

SAIGON 27-6. - Tình hình của Kampuchia có ảnh hưởng trực tiếp đến tình hình VNCH. Do đó tách khỏi, không ngoan nếu chúa ta trách VN và Kampuchea.

Phát ngôn viên Chính phủ khẩu đã giải thích như trên khi trả lời 1 câu hỏi của 1 cuộc thí nghiệm nguyên tử của TC đặt ở Tân Cương.

Ông Bùi - Bảo - Trúc cho biết đến nay VNCH chưa nhận gửi mọi dưa vị nào qua Kampuchea và Chính phủ Kampuchea cũng chưa hề chính thức kêu gọi sự giúp đỡ của VNCH.

Tuy thế, Ông Trúc nhắc lại rằng đã có một Ủy Ban Quân sự Tối cao Lâm sự tính tình hình VNCH và K P C, hoạt bế một thiết như năng yếu mới.

Nói thêm đó, ông Bùi - Bảo - Trúc

XEM TIẾP 7 TRANG 7

22 354 NAM NỮ THÍ SINH TÚ TÀI II

Quang cảnh mùa thi Tú Tài 2 tại 33 Trung Tâm thi cử Saigon

☆ Thí sinh già nhất-lão cự Trần ngọc Mỹ 51 tuổi, trẻ nhất là cô Huỳnh thị Mai Loan 16 tuổi

✱ Phóng sự của tập đoàn PV Hòa Bình

SAIGON 27-6 (HB) — Dưới bầu trời không mưa nhưng u ám, 22.354 nam nữ học sinh ở thủ đô Saigon đã chen chúc nhau tới các phòng thi, Hộ phái, vật lộn với trí não 3 ngày để hy vọng giật mảnh bằng Tú II sau suốt 365 ngày học lắc nhe, học khơi khơi, học gạo. Cung lúc đó trên toàn quốc 38 908 thí sinh khác cũng cùng nuôi một hy - vọng mỏng manh như vậy.

Đây là cuộc khảo thí đầu tiên của ngày Hòa Bình nhưng không khỏi rối các Trung Tâm vẫn nay được mo tả là rất . . . nghiêm ngặt.

Ông Tổng Trưởng V.H.G.D Ngô khắc Tĩnh hôm qua, khi chủ tọa cuộc thi Hoa Hậu ở Hòa Mỹ đã bi hăng chúc rằng Bộ ông đã nhờ được Quân Cảnh giữ an ninh cho các phòng thi năm nay. Quả nhiên Trung Tâm nào cũng có Quân Cảnh đứng quanh rừ như lá ... cần cờ quân sự.

Có học thì có đậu

Tại Saigon, Gia Định và Chợlon có 12 hội đồng gồm 6A, 4B và 2CD đồng thời cho cả 33 Trung tâm thi cử. Trên toàn quốc có 39 Hội đồng thi, người một vài tánh lý nhỏ nhoi, đa số mỗi tỉnh đều có một Hội đồng ABCD để nam nữ thí sinh khỏi phải lấy chồng đi thi ở các Tỉnh lớn.

Nhiều cô học trò thắc mắc, là để bì nam nay ra thế sao ? Có ít người bương tỉnh học như năm người

Không ? Hôm qua ông Tổng Trưởng

XEM TIẾP 9 TRANG 7

LỘI NGƯỢC GIÒNG THIÊN HỒ

ÔNG CỐ XÍN KHÔNG ?

Hôm rồi TH nhận được thơ một độc giả ở Thủ Đức. Bác thư viết tay, nét chữ thật đẹp, TH đọc cho mấy người nơi. Người thì khen ông độc giả ngay thẳng, trực tính. Người khác lại đề giọng thương hại phê bình : Cha nội này cũ lắm, lẩm cẩm như thế làm sao thể được. Đọp đi ông.

Chẳng là cách đây bốc thư toán là một tiếng kêu trời và một lô câu hỏi khác mắc. Nào là tại sao bà Diễm Sơng vợ anh Chà nào đó lại chớp được cái giấy thiếu thuế của ông Tổng Thuế Vụ đề nhảy phắy và ngang nhiên bay qua xô Cari cay, mặc dầu sự thực bà cần thiếu tới hơn 60 triệu bạc thuế. Nào là luật lệ hiện hành quy định kể nào bể hộ đăng sẽ bị xử tử hình mà cho tới nay, tại sao chả có ma nào bị mất chỗ đội mũ, mặc dù chuyện bể vẫn xảm lom ra đây. Nào là tại sao cái ông cảng chức Nhà Nước bắt lại hách xì vàng quá vậy, đi tới đâu thì tiền hối lộ ào ào, an ninh chính rồi như rượu, thấy mà phát ngán v.v...

Bức thư dài 6 trang toàn thặc mắc nhiều chuyện nơi. Chẳng bao từ sao ông bỗng nổi lên bấy lượt vào mặt trường kỹ thuật mà mất khỏi ở đâu. Hay thì dịp tại sao vụ tố tham nhũng kỹ rùm beng mặt hết rồi đâu lại vào đó ? Hay như lần thế nhân phát hiện ra vụ tỉnh thần phục vụ thế nào mới được làm Quận trưởng. Làm Trưởng ty ? Hay như cầu : trong một cơ quan nọ, đang làm việc ấy mà muốn lên ông tả thì phải có điều kiện gì

(XEM TIẾP TRANG 7)

BÀI GIẢI TOÁN TỪ TÀI BẠN B

Ngày mai Giáo sư Đàm Quang Thắng gửi đề thi lý

Bài giải TOÁN THI TR II B. ①

Đề thi đã cho đã.

1) Giải phương trình $z^2+(1+i)z+m=(1+i)=0$.

Biết rằng Δ của phương trình:

$\Delta = (1+i)^2+4(1+i)$ $= 2+2i$

Biểu diễn Δ về dạng lượng giác theo công thức Moivre

$\Delta = 4\left(\frac{1}{2}+\frac{i}{2}\right) = 4\left(\cos\frac{\pi}{4}+i\sin\frac{\pi}{4}\right)$

$\Delta = \left[2\left(\cos\frac{\pi}{8}+i\sin\frac{\pi}{8}\right)\right]^2 = (\delta_1+i\delta_2)^2$

Hai nghiệm của phương trình:

$z^1 = \frac{\delta_1+i\delta_2}{2} + i\frac{\delta_1+i\delta_2}{2}$

$z^2 = \frac{-\delta_1-i\delta_2}{2} + i\frac{\delta_1-i\delta_2}{2}$

2) Khảo sát hàm số $x \to f(x) = \frac{1-\log x}{x^2}$ $(x>0)$

Hàm số được xác định khi $x>0$

Đạo hàm cấp hai số: $f'(x) = x\cdot\log x$

và $v = x^4$, hàm số có dạng $f(x) = \frac{u}{v}$

$f'(x) = \frac{vu'-uv'}{v^2} = \frac{x^4\cdot\frac{1}{x}-(1-\log x)\cdot 4x^3}{x^8}$

$f'(x) = \frac{3\log x-1}{x^5}$

$f'(x) = 0$ khi $x = e^{\frac{1}{3}} = 1,6917$

$f(x) = \frac{-1}{3e^{\frac{4}{3}}} = 0,0249$

Giới hạn vô hiệu cận:

cho $x \to 0^+ \Rightarrow f(x) \to +\infty$

cho $x \to +\infty \to f(x) \to 0^+$

Đường biến thiên cắn với trục y và với trục x

Bảng biến thiên:

x	0	$e^{\frac{1}{3}}$	$+\infty$
$f'(x)$		$-$ 0 $+$	
$f(x)$	$+\infty$	$\frac{1}{3e^{\frac{4}{3}}}$	0

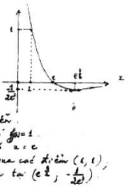

b) Với đường biểu diễn

Cho $x=1$, ta có $y=1$.

Cho $f(x)=0$, ta có $x=e$

Đường biểu diễn qua các điểm $(1,1)$, $(e,0)$ và các tiếp tuyến $\left(e^{\frac{1}{3}}, -\frac{1}{3e^{\frac{4}{3}}}\right)$

c) Tiếp điểm thấp

Đạo hàm cuối: $f'(x) = \frac{\log x}{x^2}$

Dùng công thức tiếp tuyến đi qua của một đường $M^{\frac{u}{v}}$

$\begin{cases} u = \log x & u' = \frac{1}{x} \\ v = x & v' = 1 \end{cases}$

$f'(x) = \frac{x\cdot\frac{1}{x}-\log x}{x^2} = \frac{1-\log x}{x^2}$

Do đó suy ra: $f'(x) = f'(x)$

Một nguyên hàm của $f(x)$ là $F(x)$, ta thấy đúng

$F(x) = \frac{1}{2}x \approx 0,3697$

$F(x) = \frac{\log x}{4x}$

Diện tích phải tìm là:

$A(x) = [F(x) - F(1)]$

Vậy:

$A(x) = \left[\frac{\log x}{4} - \frac{1}{4}\right]$

Giới hạn của $A(x)$.

Cho $x \to +\infty \Rightarrow \frac{\log x}{4} \to 0$

$\Rightarrow \boxed{A(x) \to \frac{1}{4} = 0,1697 \text{ đvdt}}$

3) Vẽ đồ thị hàm số

- Khảo sát luật cộng

$\forall[(x_1,y_1),(x_2,y_2)] \in D^2$: $(x_1,y_1)+(x_2,y_2) = (x_1+x_2, y_1+y_2)$

Tập hợp D của các cặp số thực (x,y) có thể đồng hình được với tập hợp các số thực theo luật cộng cho sẵn được đồng nghĩa hóa và luật cộng các số thực. D đối D² là một nhóm Abel, nhận (0,0) làm phần tử trung tính.

- Khảo sát luật nhân

$\forall[(x_1,y_1),(x_2,y_2)] \in D^2$ $(x_1,y_1)\cdot(x_2,y_2) = (x_1x_2, y_1y_2)$

Vì luật cộng và luật nhân đồng hình trên R có tính giao hoán, nên luật nhân trên D có tính giao hoán.

Có ba cặp bất kỳ của D, ta khai triển

$[(x_1,y_1)\cdot(x_2,y_2)]\cdot(x_3,y_3) = (x_1,y_1)\cdot[(x_2,y_2)\cdot(x_3,y_3)]$

$= (x_1x_2x_3, x_1y_2+y_1x_3+x_1y_3)$ (1)

$(x_1,y_1)\cdot[(x_2,y_2)\cdot(x_3,y_3)] = (x_1,y_1)\cdot(x_2x_3, x_2y_3+y_2x_3+x_2y_3)$

$= (x_1x_2x_3, x_1x_2y_3+x_1y_2x_3+x_1x_2y_3)$ (2)

So sánh (1) và (2) ta thấy:

$[(x_1,y_1)\cdot(x_2,y_2)]\cdot(x_3,y_3) = (x_1,y_1)\cdot[(x_2,y_2)\cdot(x_3,y_3)]$

Vậy luật nhân trên D có tính phân phối

Ta lại có $\forall(x,y) \in D$

$(x,y)\cdot(1,0) = (1,0)\cdot(x,y) = (x,y)$ và $(1,0)$ là e

Vậy $(1,0)$ là phần tử trung tính của luật D

Khảo sát hai luật

Có ba cặp bất kỳ của D ta khai triển

$[(x_1,y_1)+(x_2,y_2)]\cdot(x_3,y_3) = (x_1+x_2, y_1+y_2)\cdot(x_3,y_3)$

$= [(x_1+x_2)x_3, (x_1+x_2)y_3+(y_1+y_2)x_3]$

$= [(x_1x_3+x_2x_3), (x_1y_3+y_2x_3)+(y_1x_3+y_2x_3)]$

$= (x_1x_3, x_1y_3+y_1x_3)+(x_2x_3, x_2y_3+y_2x_3)$

$= (x_1,y_1)\cdot(x_3,y_3)+(x_2,y_2)\cdot(x_3,y_3)$

Vì luật nhân có tính giao hoán và luật cộng thỏa chứng tỏ luật nhân có tính phân bố đối với luật cộng

Kết luận: Trên D, với hai luật cộng và nhân, ta có

- D(+) là một nhóm Abel
- Luật nhân có tính phân bố với có tính phân bố đối với luật cộng

Vậy D(+, ·) là một vành

- Ngoài ra, luật nhân còn xác định (1,0) làm phần tử trung hòa và có giao hoán. Vậy D(+, ·) là một vành giao hoán có đơn vị.

4) Có đồng tử M thỏa bài

$\begin{cases} x = 2\cos t \\ y = 1-\cos t \end{cases}$

Quỹ đạo

khi t quét a vòng ta được

$\frac{x^2}{4} + \frac{(y-1)^2}{1} = 1$

Phương trình này chứng tỏ rằng quỹ đạo của điểm M là một ellip có tâm đối xứng $w(0,1)$, nhận các trục đối xứng song song với các trục tọa độ và bán kính 2 và 1.

Phương trình này có dạng:

$\frac{x^2}{a^2} + \frac{y^2}{b^2} = 1$

Trong đó $2a = 4$ và $\tan\alpha = \frac{b}{a}$, $2b = 2$

Vectơ qua tốc tiếp tuyến

Đồng tọa độ của vectơ

vận tốc và gia tốc

$\overrightarrow{MT}\begin{cases} x = 2\cos t \\ y = 2\sin t \end{cases}$ $\overrightarrow{MT}\begin{cases} x' = -2\sin t \\ y' = \cos t \end{cases}$

$\Rightarrow \overrightarrow{MT}\cdot\overrightarrow{MT'} = -3\sin t\cos t$

Vectơ qua tốc tiếp tuyến là tích của vectơ qua tốc tiếp tuyến và vectơ vuông góc với vectơ vận tốc, ta có phần tử một số thực k sao cho

$\overrightarrow{MT'} = k\overrightarrow{MT}$

Ta có $\overrightarrow{MT}\cdot\overrightarrow{MT'} = \overrightarrow{MT}\cdot\overrightarrow{MT'} = k\,\overrightarrow{MT}^2$

$= k(x^2+y^2)$

$-3\sin t\cos t = k(4\cos^2 t + \sin^2 t)$

$k = \frac{-3\sin t\cos t}{1+3\cos^2 t}$

Vectơ qua tốc tiếp tuyến có thành phần

$\overrightarrow{MT'}\begin{cases} kx' = \frac{-6\sin t\cos^2 t}{1+3\cos^2 t} \\ ky' = \frac{-3\sin^2 t\cos t}{1+3\cos^2 t} \end{cases}$

Giải bài toán

1/ (C) là vòng tròn $w(a,b)$ được nhìn từ O dưới góc 90° nghĩa là từ O ta vẽ khác với tiếp tuyến OT và OT' tạo với nhau góc 60°. Gọi R là bán kính vòng (C), trong tam giác OWT, ta có

$R = WT = OW\sin 30^\circ$

$R = \frac{1}{2}OW$

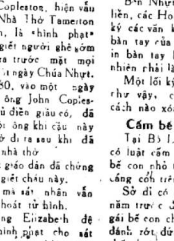

a) Phương trình vòng (C)

$(x-a)^2+(y-b)^2 = R^2$

nhưn tuyến w

bán kính $R = \frac{1}{2}OW$.

$x^2+y^2-2ax-2by+\frac{1}{2}(a^2+b^2) = 0$

b) Tiếp tập những điểm w nh. (C) qua $A(x_0,y_0)$

Khi (C) qua A, ta có

$\frac{w0}{wA} = 2$

Tiếp tập những điểm w trong trường hợp M tạo với trục thẳng góc 33 0 chứa trong vị trí qua đến OW thì x^2+y^2

Ta có khi tìm được kết quả này bằng cách vẽ điểm kiểu (C) qua $A(x_0,y_0)$

$x^2+y^2-2ax_0-2by_0+\frac{1}{2}(a^2+b^2) = 0$

Vậy, vòng tiếp tập những điểm w có phương trình

$x^2+y^2-\frac{3}{2}ax-\frac{3}{2}by = \frac{3}{4}(x_0^2+y_0^2)$

2) Khi w vẽ đường thẳng (D) có phương trình $x=8$

a) Tiếp tập những điểm H

H là chân đường thẳng đi qua cuối O tới với (C) nên

$\overrightarrow{WO}\cdot\overrightarrow{WH} = R^2 = \frac{1}{4}OW^2$

$\Rightarrow \overrightarrow{WH} = \frac{1}{2}\overrightarrow{OW}$

$\Rightarrow \overrightarrow{OH} = \frac{3}{2}\overrightarrow{OW}$

H là đối biến đổi của w trong phép vị tự tâm O $\frac{3}{2}$ hệ tiếp tập những điểm H là đường (D') biến đổi của (D) trong phép vị tự thẳng (D) vì phương trình

$x = \frac{8}{2}$

Bán kính của T'T'

T'T' là cạnh góc vuông có đỉnh H tiếp tuyến qua điểm O vì đỉnh góc ngoài (D) Vậy bán kính của T'T' là parabol là điểm điểm O và nằm (D) làm tiếp tuyến có đỉnh

Parabol (P) có đường chuẩn (D), đỉnh biến đổi của (D') trong phép vị tự (C, 2) và (D) có phương trình $x = \frac{8}{2}$

Phương trình và (P) có dạng $y^2 = 2px$

$\Rightarrow y^2 = -3x + \frac{32}{4}$

b) Tiếp tập những điểm T

Có những tam giác vuông OWT và OWT' và có góc

$TOw = TOw = 30^\circ$

$OT = OT = OW\frac{\sqrt{3}}{2}$

Chọn T' và T' sao cho $(\overrightarrow{OW}, \overrightarrow{OT}) = \frac{\pi}{3}$ (mod 2π)

$(\overrightarrow{OW}, \overrightarrow{OT'}) = \frac{\pi}{3}$ (mod 2π)

T' và T' là ảnh của điểm biến đổi của w trong các phép đồng dạng tâm O, tỉ số $\frac{\sqrt{3}}{2}$, góc lệch lượt $-\frac{\pi}{3}$ và $\frac{\pi}{3}$

Tiếp tập những điểm T' và T' là những đường (D) và (D') biến đổi của (D) trong các phép đồng dạng kể trên.

Ta chứng minh được rằng (D) và (D') cắt

b) Điểm trên x và tạo với (D) a đường góc 30°.

3) Trong cấu vòng (C) biến thiên thì sao với (D).

a) Tập hợp những điểm w

Gọi L là hình chiếu của w xuống (D) thì L là tiếp điểm của (C) với (D): $wL = R = \frac{1}{2}w0$.

Trong: $wL^2 = \frac{1}{4}w0^2 \Leftrightarrow (x-3)^2 = \frac{1}{4}(x^2+y^2)$

Biểu diễn về phương

$\frac{(x-3)^2}{\frac{1}{2}} - \frac{y^2}{\frac{1}{6}} = 1$

Vậy, tập những điểm w trong trường hợp đó là một hyperbol có phương trình

$\frac{(x-3)^2}{2^2} - \frac{y^2}{(\sqrt{2/3})^2} = 1$

b) Xác định hyperbol

Cần có vòng cầu phân biệt, hyperbol có tâm đối xứng $U(3,0)$, các trục đối xứng song song với các trục tọa độ, có trục ngang $2a = 4$ trục thẳng ngang $2b = 2$

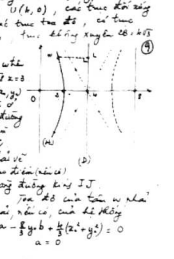

b) Vẽ hình

Vòng (C) có tâm w

b) Vẽ phương trình $x=8$

Vòng (C) qua $A(x_0,y_0)$

Hãy tìm w sao cho trên vòng tròn đường kính IJ đến tâm

Vậy vòng (C) phải vẽ

cắt tam độ qua điểm (x,y)

cuối (D) và vòng đường kính IJ

b) Biến biên Tọa độ của tâm w khi tìm là: lấy giá nhỏ có, cuối bề thẳng

$(a^2+b^2-\frac{3}{2}ax-\frac{3}{2}by+\frac{1}{4}(x^2+y^2) = 0$

$a = 0$

$\Leftrightarrow \begin{cases} a = 3 \\ 3b^2-6y_0b+h(x_0^2+y_0^2-2bx_0-2y_0) = 0 \end{cases}$ (1)

Có ba nghiệm là phương trình bậc ba để tìm w $\Delta \geq 0$

$\Delta' = 9y_0^2-3[hx_0^2+y_0^2-2bx_0+h^2] \geq 0$

$\Leftrightarrow 12(x_0-3)^2-hy_0^2 \leq 27$

$\Leftrightarrow \frac{(x_0-3)^2}{\left(\frac{1}{2}\right)^2} - \frac{y_0^2}{\left(\sqrt{\frac{2}{3}}\right)^2} \leq 1$

Khi đó tập hợp tọa độ quanh của một hyperbol (P)

$\frac{(x_0-3)^2}{\left(\frac{1}{2}\right)^2} - \frac{y_0^2}{\left(\sqrt{\frac{2}{3}}\right)^2} = 1$

biến biên một hyperbol (P) có tâm đối xứng $V(3,0)$ có các trục song song với trục tọa độ, trục ngang $2a' = 3$, trục thẳng ngang $2b' = 3\sqrt{2}$.

- Nếu A ở trong (P) thì $\frac{(x_0-3)^2}{\left(\frac{1}{2}\right)^2} - \frac{y_0^2}{\left(\sqrt{\frac{2}{3}}\right)^2} > 1$

phương trình (1) vô nghiệm, bài toán vô nghiệm

- Nếu A trên P thì $\frac{(x_0-3)^2}{\left(\frac{1}{2}\right)^2} - \frac{y_0^2}{\left(\sqrt{\frac{2}{3}}\right)^2} = 1$

Phương trình (1) có nghiệm kép: bài toán có một kết quả, ta vẽ được một vòng: có tâm trên (D) và qua A

Nếu A ở ngoài (P): $\frac{(x_0-3)^2}{\left(\frac{1}{2}\right)^2} - \frac{y_0^2}{\left(\sqrt{\frac{2}{3}}\right)^2} < 1$

Phương trình (1) có hai nghiệm phân biệt

Ta tìm có hai kết quả, ta vẽ được hai vòng (C) có tâm trên (D) và qua A

Hết

ĐỌC BÁO

LAN VI

CUỘC ĐỐI THOẠI NAM - BẮC - HÀN ĐI VỀ ĐÂU ?

(Phối hợp)

Cuộc đối thoại Nam Bắc Hàn có vẻ đang bước sang một giai đoạn mới, vào ngày 23-6-1973 thì Tổng thống Phác Chính Hy ra một tuyên ngôn xác định lại chính sách đối ngoại của chính phủ Đại Hàn ở miền Nam nhằm tiến đến hòa bình và thống nhất gồm 6 điểm trong đó đặc biệt đáng ý đề Bắc Hàn cùng với Đại Hàn trong các tổ chức quốc tế, kể cả Tổ Chức Liên Hiệp Quốc trong khi chờ đợi thực hiện công cuộc thống nhất quốc gia.

Tuyên ngôn này đưa ra vào lúc mà vấn đề nước Đức đang được giải quyết theo chiều hướng hai miền Đông Tây Đức cùng nhận lần nhau và cả hai cùng gia nhập Liên Hiệp Quốc và ở Đông Dương cũng đang có các cuộc đàn xếp giữa các lực lượng đối chiến.

Một ngày sau đó, Thủ Tướng Bắc Hàn Kim Nhật Thành đã lên tiếng đề nghị thành lập 1 Liên bang Nam Bắc Hàn để rước xây gia nhập Liên Hiệp quốc như 1 quốc gia duy nhất. Họ Kim chống lại ý tưởng hai miền Nam Bắc Hàn cùng gia nhập tổ chức quốc tế này.

Như vậy đã hiển nhiên lập trường đôi bên còn xa cách nhau ít nhất là về bề mặt. Kiểm điểm lại cuộc đối thoại giữa hai miền Nam Bắc Hàn, người ta cũng thấy rằng, mặc dầu cả cuộc hội đàng vẫn tiếp diễn ở các cấp cao và cấp công tác các viên - trưởng không có gì chắc chắn là hai bên sẽ có thể đi đến sự thỏa thuận với nhau. Các dấu hiệu cho thấy là cần phải lâu cuộc thương thuyết biến tại mới mang lại kết cố 1 kết quả ấo.

Ngày 4-7-1972, Nam và Bắc Hàn từng đã chia trong cuộc chiến tranh 1950 — 1953, đã bắt ngờ đưa ra một thông cáo chung từ bỏ thù nghịch về đoàn kết cố gắng thống nhất quốc gia chia cắt bằng phương tiện hòa bình. Bản thông cáo hồi ấy viết :

— Công cuộc thống nhất sẽ được thực hiện qua những cố gắng riêng của người Hàn Quốc bằng những phương tiện hòa bình.

— Nhờ một đất đai độc đồng nhất, công cuộc đại đoàn kết dân tộc sẽ được mưu tìm trên hết bằng cách thanh toán những mối bất đồng về tư tưởng, ý thức hệ và chế độ.

— Để giảm bớt sự căng thẳng và dẫy mạnh một bầu không khí tin cậy lẫn nhau, hai bên đồng ý không phỉ báng hay bộ nhục nhau, không chế trương chống sự gây hấn nó trong. Lời hay nhỏ, và áp dụng những biện pháp tích cực để ngăn ngừa những biến cố quân sự bất ngờ.

— Hai bên đồng ý thực hiện nhiều cuộc trao đổi trong nhiều lãnh vực.

Điều Thông cáo còn đưa ra 1 Ủy Ban phối hợp Nam Bắc nhằm giải quyết tất cả những vấn đề giữa đôi bên và lập một « đường giây điện thoại nóng » đặc biệt nối liền hai thủ đô Bình Nhưỡng và Hán Thành.

Sự thỏa thuận cũng có được sau 1 sự trao đổi các cuộc viếng thăm giữa các viên chức cao cấp đôi bên. Ông Lee Hu - Rak Giám Đốc Cơ quan Trung ương tình báo Đại hàn và phó Thủ Tướng Bắc Hàn Park Sung Chul.

Ông Lee theo chỉ thị của Tổng Thống Phác Chính Hy đã viếng thăm Bình nhưỡng trong một sứ mạng bí mật ngày 30 5 tháng 5 năm 1972 và hội đàm với ông Kim Yong Ju, Giám đốc Bộ Tổ chức và lãnh đạo của Đảng Lao Động Bắc Hàn, một người em của Thủ tướng Kim nhật Thành. Kim Young Ju là một thứ người bùng ở Bắc Hàn.

Ông Park Sung-Chul đã đáp lễ cuộc viếng thăm của ông Lee, thay ông Kim Young Ju bị đau bất thân. Ông ra xuống Hán Thành ngày 29-05 72 để tới yết kiến Tổng Thống Phác Chính Hy và hội đàm với ông Lee trong 3 ngày lưu lại Nam Hàn.

Các cuộc tiếp xúc này diễn ra trong vòng bí mật hoàn toàn và bầu không cho chung sau đó đã làm cho người Hàn quốc cũng như thế giới nên người kinh ngạc.

Hai bên Hàn Quốc đã khởi sự cuộc đối thoại vào tháng 8 năm 1971 qua các cuộc hội đàm của các hội Hồng Thập Tự đôi bên tìm phương cách giúp bàng triệu gia đình bị phân ly thông tin tức đã đoàn tụ sau ấy.

Cố gắng của Hồng Thập Tự có tính cách nhân loại. Hội trường của Ủy Ban phối hợp này được giao phó công việc thương thuyết chính trị là điều có ý nghĩa to lớn.

Các phái đoàn cao cấp của Nam và Bắc Hàn Jo các ở g Lee và phó Thủ Tướng Park cầm đầu, bắt đầu trao đổi các cuộc viếng thăm thủ đô của nhau trong các cuộc nói chuyện liên tiếp. Ông Lee là đồ g Chủ tịch của Miền Nam, còn Ông Park thì hành động thay cho ông Kim Yong Ju bị đau.

Trong giai đoạn đầu có sự tiến bộ tốt đẹp. Sau một số cuộc họp hai bên đã đến nhân hiệp đồng kể ngày 4 tháng 11-1972.

Đôi bên đồng ý chấm dứt các buổi phát thanh tuyên truyền hướng về nhau từ ngày 11-11.

CON NỮA

Những kỷ lục nhất thế giới

CÁT HỮU dịch

Cách nuôi ngựa lạ lùng nhứt

Nhữ g nhà nuôi ngựa đua hãy nghe câu chuyện dưới đây :

Bên Ấn Độ, có một mảnh bùa mang tên của 12 bực thánh Hồi Giáo vẫn được dùng để nuôi ngựa, vì tin rằng ngựa ăn lá bùa đó sẽ chạy rất nhanh.

Một cuộc tuyển phu ly kỳ nhứt Sơn Tinh Thủy Tinh

PENELOPE d'ARCY, con gái Quận Công RIVERS, có 3 chàng theo đuổi Nàng.

3 chàng ấy là Sir George Trenchard, Sir John Gage và Sir William Hervey.

3 chàng đề nghị : đấu gươm chết thôi với nhau, và ai sống sót, người ấy được lấy nàng. Nhưng nàng Penelope D'Arcy tuyệt đối cấm chuyện đổ máu giữa 3 chàng

Và nàng đề nghị : — Nếu 3 chàng kiện nhẫn đợi, chờ, tôi sẽ lấy từng chàng một, nối tiếp nhau.

Chồng đầu tiên của nàng là Trenchard, chồng nầy chết khi nàng mới 17 tuổi (1607).

Chồng thứ hai của nàng là Gage, chồng nầy chết khi nàng mới 26 tuổi (1633).

Chồng thứ ba của nàng là Hervey. Hai người sống hạnh phúc bên nhau tới mãn đời.

Bản án giết người lạ lùng nhứt

Cây xồi Copleston, hiện vẫn mọc ở sân Nhà Thờ Tameston Foliot, Anh, là «hình phạt» của một tội giết người ghê gớm nhứt, diễn ra trước mặt mọi người vào một ngày Chúa Nhựt.

Năm 1580, vào một ngày Chúa Nhựt ông John Copleston, một chủ điền giàu có, đã giết chết nói ông khi cầu nầy từ Nhà Thờ đi ra sau khi đã dự lễ trong nhà thờ.

Tất cả các giáo dân đã chứng kiến vụ ông giết chàu nầy.

Ấy vậy mà sát nhân vẫn thoát tù và thoát tử bình.

Nữ Hoàng Elizabeth đệ nhứt đã ra hình phạt cho sát nhân như sau : « phải trồng một cây sồi, ngay nơi y giết chậu

Lý do khiến Nữ Hoàng đại lượng với sát nhân như vậy là vì sát nhân đã tình nguyện trao lại cho Hoàng Gia 13 bất động sản rức tất nhiều đất đai của y lại cho Hoàng Gia.

Bàn tay máu : Chữ kỷ lạ lùng nhứt

Bên Nhựt, trong 500 năm liền, các Hoàng đế Nhựt vẫn kỷ các văn kiện bằng cách thọc bàn tay của mình vào mực rồi in bàn tay lên giấy. Máu tất nhiên phải là máu người.

Một lối kỷ bằng bàn tay máu như vậy, coi như không của cách nào xóa bỏ được...

Cầm bể trẻ trên tay

Tại Bỉ Lạc BHIL (Ấn độ) có luật cấm không cho đàn bà bế con phỉ trên tay, mà phải cầng cối trên một cái vòng.

Sở dĩ có luật nầy là vì 150 năm trước cầy, người dây ;e gái bế con cho Hoàng Hậu đã đánh rớt, đứa nhỏ khiến nó chết luôn.

THƠ CHÉM ĐẦU

• Thằng DÂN ĐEN vung gươm

GỬI ỨNG VIÊN NGHỊ SĨ

Hai tỉ bác đứng chung liên danh
Với các vầu nhân dị nhiệt thành
Yêu nước thương nòi hay sỗ đách
Cầm thù giặc Cộng, quyết hy sinh

X

Bác vàng không thiết lợi và danh
Nhưng phải đền thân để đấu tranh
Đem lại vinh quang cho đất nước
Giun dân no ấm, hưởng thanh bình

X

Bác công nang oai g đủ đức tài
Cống hiến như thành khúc chí nam nhi
- - - - - - - - - - - -
- - - - - - - - - - - -

X

Bác cần hứa lên đủ tâm điều
Nào rầu khu đen khỏi bị ten
Nào diệt gian thương và nhũ g lại
Nào gương liêi sĩ quyết nu then

X

Tưởng bác khỏi cần tuyên bố hăng
Ta triệu hiệu bác có tài năng
Lại nhiều Bác hơn hẳn người khác
Nên tưởng lợi ích, ít đưa bằng

X

Ta cũng biết rằng đơn bác đến
Nhà tăng vinh hiển tộ thôi, Tây
Triều Ngô rộng hách bao thiên hạ
Chn đến bây g ở vẫn bảo quay

X

Ta mong bác đắc cử vinh quang
Cho các mặt phi thêm nở nang
Trên lại Viện trên cội bách chọc
Chớ ngay nhảy tót lên ngai vàng

Nhám DÂN ĐEN

THƠ BẢY GIỜ

• VƯƠNG TÂN chọn

VIẾT CHO CỎ ƯA

thái thì lộ ti, h ta g ... ...
đầu rồn gì cả em ơi ơi mơ
một lần thương là đổi dung dới
xa nhau rồi tiếp liếp em ân nhân
em không rách người đâu, ng ở thương g
vì người đang trở-g ... em mi tình riêng
em ngồi đợi ngồi mình là c i in nhớ
vào hồn người với nhung lực yêu thương
như một thoáng đam mê vật ta biến
em lệ g buồn mau tim g ... gian
trong lò g em vẫn thương g người thương N
khi em nhìn người khác cuộc tình si
em x hết giọt lệ tình buồn đo
nên bây chừ em sối dả khó k'an

CHINH THỤY
(với những cuộc tình mong manh)

HOA DẠI...

Tôi muốn mình là loài hoa dại
Để từ g đêm vẫn hoài mơ-ước
Nghe s.ương đêm thấm nhỏ vuông mái đầu
Và chợt thấy đời thì u sầu.
Hoa dại tôi nào biết chi đâu
Tôi đêm ngày đường thêm lạ-lơi đẹp
Từng buổi chiều có lần giá nhẹ
Hoa dại bao phất phơ muốn mầu.

VƯƠNG SẦU NỮ
(trong tuổi Vương Sầu)

ĂN TỤC NÓI PHẾT

Anh TÂM phụ trách

TÔI VÀ CÁC BÁC SĨ

Thời buổi nầy là thời buổi chuyên môn. Các bác sĩ cũng phải chuyên môn, mới có khách.

Cho nên, trong khi đi thăm bác sĩ, bịnh nhân không thành thạo đều phải đi hỏi thăm, coi nên đi tìm bác sĩ nào ?

Tôi, tự hào quen nhiều bác sĩ. Nên nào thường có những bạn tới hỏi thăm tôi. Tỷ như bên nọ, tôi có anh bạn, vì lâm ăn phát tài nên bụng nó phệ ra. Anh ta lại muốn chim gái, mà gái lại chê bụng phệ. Anh ta liền tới tìm tôi, và hỏi thăm, ở Saigon nầy có bác sĩ nào chữa được vế bụng phệ.

Tôi nói : A., chữa bụng phệ, phải tới bác sĩ A..

Anh bạn tới tới bác sĩ A.. Bác sĩ nầy là một chuyên môn Bác sĩ khuyên bệnh nhân : Hãy đi bộ mỗi ngày vài cây số.

Anh bạn tôi nghe theo. Và quả nhiên, sau một tháng, anh ta mất đi 10 kí lô. Bụng nhỏ bớt.

Nhưng vì chân anh ta yếu, nên đi bộ một tháng, anh ta bị sưng vù bàn chân.

Anh ta lại tới tìm tôi. Đề hỏi thăm bác sĩ chuyên về chữa chân. Tôi giới thiệu anh ta tới bác sĩ B..

Bác sĩ B.. đến anh ta mỗi đêm ngâm chân trong một chậu nước có ngâm một thứ thuốc do bác sĩ biên toa.

Anh ta vẽ ngâm chân theo lời bác sĩ. Ngâm 15 ngày liền thì khỏi đau chân.

Nhưng anh bạn tôi lại hay bị chóng đau đầu, chóng nước mũi. Ngâm chân vào nước nhiều quá, anh ta đâm ra sổ mũi nặng. Và nhức đầu. Anh ta lại tới tìm tôi.

Tôi giới thiệu anh ta tới b c sĩ chuyên về nhức đầu, sổ mũi. Đây là bác sĩ C..

Bác sĩ C.. khuyên anh bạn của tôi uống thuốc an thần.

Anh bạn tôi nghe theo. Và uống thuốc an thần. Uống thuốc an thần, thì khỏi nhức đầu, sổ mũi.

Nhưng anh bạn thì lại bị đau bao tử vì uống quá nhiều thuốc an thần.

Anh bạn lại lại tới tìm tôi. Để hỏi thăm bác sĩ nào chuyên về bao tử

Tôi giới thiệu anh bạn tôi tới bác sĩ D..,

Bác sĩ D.. vừa chữa về liệt kê cho anh bạn tôi nên ăn mỗi ngày những món ăn như thế nầy ?

Anh bạn tôi nghe theo lời bác sĩ.

Và ăn uống đúng như bác sĩ dặn. Ăn ít thịt nhưng nhiều mỡ, nhiều bột, nhiều trái cây, sinh - tố.

Và kết quả là đó đau bao tử, nhưng bụng lại phệ ra...

Anh bạn tôi lại tới tìm tôi để hỏi thăm bác sĩ chuyên về bụng phệ

- Nhưng tôi đây, có một người quen tôi. Nghe anh bạn tôi muốn nhỏ bụng, người mới tới khuyên nên đi xe máy đầu loại 250 cc. Anh bạn tôi nghe theo. và mất đi 20 cân.

Vì vậy, gầy chân. Cưa chân ấy đi, anh ta mất 20 kí, vì chân anh nặng đúng 20 kí lô.

hòa bình

THÁNG NĂM Â.L. 29 — NGÀY : BÍNH THÂN

THÁNG 6-1973 29 — THỨ SÁU

Thư từ chi phiếu, ngân phiếu, lưu phiếu,... xin đề : Nhật báo Hòa Bình

Báo Quán : 397 Lý Thái Tổ — Saigon — Điện Thoại : 99.801

BÁC SĨ THƯỜNG TRỰC

(Thứ năm 29-6-1973 buổi trưa từ 12g đến 14g30)
Buổi tối 29-6-1973 từ 19g đến 7g sáng (Thứ bảy)

BS Lê văn Châu	142	Tăng Đắc-Phương	CHOLON
— Cao xuân Sọn	509	Phan thanh Giản	SAIGON
— Lưu Thế Tế	147 Đg	Đoàn thị Điểm	SAIGON
— Hoàng Cầm	621	Vĩnh Viễn	CHOLON

CHƯƠNG TRÌNH TI VI

● THỨ SÁU 29-6-1973 ●

18g00 Đài hiệu — Quốc ký
Giới thiệu chương trình
18g05 Tin ngắn
18g10 Thiếu nhi Tuổi Xanh
18g20 Tiếng nói Thủ đô
19g00 Thông cáo
18g50 Thời sự quốc tế
19g20 Phát tranh điểm diễn
20g00 Tin tức
21g10 Nhạc (tiếp)
21g40 Điểm báo
21g40 Người nhà mu ốn biết
22g00 Chương trình quân đội
22g30 Tin cuối cùng
22g40 Quân đội (tiếp)
23g10 Phim truyện
Lưỡi gươm dũng sĩ
Đài hiệu — Quốc ký

Sao quả tạ lại chiếu trong «làng Nghệ Sĩ»

Nữ Ca sĩ Thanh - Tuyền quyên sinh vì Tình ? Tiền ? Hay âm mưu quảng cáo ?

Bệnh tình tuy trầm trọng nhưng không nguy đến tính mạng

Phóng viên Hòa Bình

SAIGON 28-6 (HBJ). Thêm một tin nghi tự quyên tử của làng ca nhạc VN vừa chấn những liều độc được toàn kết liều đến mình Đã là cô Phi, nhưng nhiều người cho rằng đó là Thanh Tuyền. Có ca sĩ nữ được khán giả VN biết đến từ nhiều năm nay nhờ giọng hát nức nở trở thành nổi bật.

Diễn tiến nội vụ

Thế nhưng, ngay đầu tiên mà cô phóng viên HB phỏng vấn được bà S.S. chủ nhà Phương Nam M.V. cho biết Thanh Tuyền trầm buồn mấy tuần lễ nhưng cũng vẫn cố 231 đường Hồng Xuân GĐ. Thế nhưng ngày 14 may vừa bỗng Thanh Tuyền vào bệnh viện của Thánh Tuyền.

Tại Bệnh viện của Thánh Tuyền ngồi đó hai giờ sau, Nhung vẫn nhìn thấy nét buồn bã thì hiểu cô tâm trạng không nhẹ nhàng là không ngày tiếm đến tình mạng. Cô vẫn sáng cay thì người cứ ra vào đã khá nhiều, cô đã nhận được người quen không đến mặt nhưng lẫn.

Mặt vẫn người quen đến nói với HB đường trước thì Thanh Tuyền quyết định tự tử chết người vì tiền cô đã uống thứ thuốc gì. Mặt người quen vẫn bảo thêm rằng buổi trưa hôm Vì tình nhân cô đã uống thứ thuốc người cảm độ. Mặt người quen vẫn bảo thêm rằng buổi trưa hôm Vì tình nhân cô đã uống thứ thuốc gì

Vũ khí cô gái

Dù nhiều khi một dáng vương phu nhân đó muốn chỉ giúp bạn hoặc để làm tích phân hoặc làm mà cấp nhất trong lớp là... thì các dáng vương phu đó cũng phải có chiến mình khác và trang bị nhiều vũ khí gắt gỏm chứ không phải chơi.

Bằng chứng là khi họ muốn làm bạn, trước hết là họ phòng mặt chiến lược bằng mắt, nhìn, mỉm cười, rồi lại vận dụng khoa đuôi mắt, vỗ khí nhỏm mép phải làm sao cho đúng cho ngay bạn mới bắt chuyện được. Chưa đó nhiều thế, tự ý là quên biết phải không bạn.

Nhưng điều hay cần như bạn có là khi chưa quen, chưa phát minh được nhiều tuyệt chiêu đem ra bắn sáng và xét nhiều vũ khí để cho phục bạn thì người ta lúc... bỏ cuộc mà là lúc.

Áo quần mặc ở nhà

Nhiều bạn chỉ vụ lí mặc cho đẹp mà không nghĩ đến sự tiện lợi, thoải mái, mát mẻ, êm ái, vì chính những yếu tố này cũng góp bao đẹp phần chứ.

Nếu biết như vậy bạn sẽ thấy những bộ áo quần tiện và hàng Nylon rất hợp khi mặc ở nhà, bạn sẽ cảm thấy nóng bực vì Nylon không thông không hút mồ hôi rất bí. Người lại bạn... dùng loại tơ, vải thường xét nhiều... mặc ở nhà là tốt, vừa mềm mại, thông mát, vừa hút mồ hôi nếu bạn phải làm việc nặng nhọc. Sự mát thông liên luôn làm cho bảo thể bạn rất thấy dễ chịu. Trừ phi bạn ở phòng lạnh buốc không làm gì hết thì có thể mặc hàng nylon ở nhà.

Tìm bạn làm quen

— Hoàng ngọc Thanh (Đà Nẵng cần có đôi tí mối sinh viên của tôi được mới người vừa ý. Nay muốn làm quen anh chị em trên bốn vùng chiến thuật để khuây khỏa nỗi buồn của kiếp sống HS nếu ai thông cảm xin thư về:

Thủy Linh
417 Duy Tân Tuy Hòa
(Phú Khánh Thanh)

— Nguyễn Cảnh Thanh một thanh niên trai đang đi đi... lớp 12 muốn làm bạn lắm em vui những người «Lính xa Nhà» vì quê hương hòn cảnh phải sắp bước ngăm lên đường nên cần gởi thư về:

Nguyễn Cảnh Thanh K Hộp thư 307 Đà Nẵng 12 cùng nói lên chiến thương tiếng tuyến qua những cảnh thư... tình thông.

— Hải Tâm với lứa tuổi trăng tròn tế... vừa mười tháng, thích học hỏi ghét mà là rung. Muốn tìm anh chị tiền bối quên sầu để rao đôi những lời tâm sự. Ai cảm thông xin thư về: Trần Thanh Hợp thư lưu trữ (Quảng Thiện chuyển, Hải Tâm)

— 2 người con gái mang tên Lê Thúy muốn làm nhiều trong cuộc sống hiện tại. Muốn làm quen với anh chị em bạn trên bốn vùng chiến thuật hòa hiu an tế ca dù thư đến muộn Xin thư về:

Lê Thúy Bạch 518 Đà Nẵng

— Khải Trình muốn làm chiến, học trò hay em gái của một người học thuộc, đang của chiến tính thương (nếu có quê nhà cho thêm hãi sau) Xin HV: Nguyễn Khả Trình. Hộp thư số 112 Cần Thơ.

— Cuộc đời gió ở nhưng cuối mùa thu, sự nắng bàn bạc nhưng gió xuân vẫn Tên Nguyễn trầm Luân. Muốn tìm các bạn hoa ở phương trời hiền đang dự hội xa tài cả. HV 23 An Dương Vương Đalat.

— Hai Tâm muốn làm quen với bạn gái trong lứa tuổi 17 mươi tháng, thích học hỏi ghét mà là rung. Muốn tìm anh chị tiền bối quên sầu để rao đôi những lời tâm sự. Ai cảm thông xin thư về: Trần Thanh Hợp thư lưu trữ (Quảng Thiện chuyển, Hải Tâm)

— 2 người con gái mang tên Lê Thúy muốn làm nhiều trong cuộc sống hiện tại. Muốn làm quen với anh chị em bạn trên bốn vùng chiến thuật hòa hiu an tế ca dù thư đến muộn Xin thư về:

Lê Thúy Bạch 518 Đà Nẵng

— Khải Trình muốn làm chiến, học trò hay em gái của một người học thuộc, đang của chiến tính thương (nếu có quê nhà cho thêm hãi sau) Xin HV: Nguyễn Khả Trình. Hộp thư số 112 Cần Thơ.

— Cuộc đời gió ở nhưng cuối mùa thu, sự nắng bàn bạc nhưng gió xuân vẫn Tên Nguyễn trầm Luân. Muốn tìm các bạn hoa ở phương trời hiền đang dự hội xa tài cả. HV 23 An Dương Vương Đalat.

KHOA HỌC

Cuộc sửa chữa mỹ mãn đầu tiên trên không gian

Việc tu chỉnh trạm Skylab, trạm khó, giúp cho Hoa Kỳ thu thập bao đã gặt, có thể hoạt động lại gần như bình thường ngày 7-6, bắc thắng được phi như như mà trong những sự mong vừa chính quan trọng trong lịch sử không gian.

Sự mong sửa chữa đã công việc mà người đã đầu tiên là em được ở bên ngoài 1 năm huyền đang bay trên qui đạo đã làm cho trạm Skylab từ tình trạng gần như thất bại trở nên thành công mỹ mãn.

Dù bu những gì có thể xảy ra trong thời gian tu chỉnh của phi vụ sẽ tiếp tục không bay tạm trong trạm Skylab trong đó là mười tháng số những đề biết có vững trong chân tư kết, thì có lẽ lúc hương (đoạn nặng lúc đầu là chẳng thành thật vì tin bạn chết mà thôi, nếu sau chúng sẽ khác lạnh qui quyết ra, sẽ không thể lo nhiều, hoặc chúng sẽ ngay tao chuyện, phía ta nhiều chuyện trong tương đề 1 m đang vui bạn đã đã chơi kể chúng đương đang kích tây để đánh lạc hướng bạn, cho bạn khỏi ám mật ngờ vông được của bùdi đau để biết rõ

Mình trong vườn Thương Uyển

☆ TẠ QUANG KHÔI

— 78 —

CHƯƠNG 9

— Anh có về chủ quan quá nhỉ.
Hưng thêm :
— Lạc quan nữa là dàng khác.
Nàng cố làm ra vẻ lạnh lùng :
— Tôi sợ anh sẽ thất vọng khi quá lạc quan.
— Thường thường tôi không lạc quan tếu tôi có lý do.
— Nghĩa là anh tin rằng..
— Thào không đến rồi ghét bỏ tôi.
Nàng cau mày vờ khó chịu :
— Anh cảo cứ vào đề mà đàm nói vậy ?
Hưng chậm rãi :
— Tôi cần cứ vào cách nói chuyện.. Và vào đôi mắt của Thảo.
Nàng thầm giật mình :
— Đôi mắt của tôi làm sao ?
— Khi ghét ai, người ta thường nhìn bằng đôi mắt bực bội, khó chịu nhất là khi phải tiếp chuyện người mình ghét. Đang vậy Thảo không nhìn tôi bằng đôi mắt ấy. Thế là tôi đã có một chút hy vọng rồi.
— Anh hãy coi chừng ! Càng hy vọng nhiều thất vọng càng đau. Tôi là người ít tình cảm lắm. Không những thế tôi lại biết che giấu tình cảm của tôi.
Hưng cười tin tưởng :
— Tôi thì không chặn xét lắm bao giờ.
— Rồi anh coi !
— Thảo có gì thử nghiệm coi tôi nói có đúng không..
— Chắc cô ấy là sai rồi, vì tôi không hiểu lòng tôi thì còn ai hiểu tôi nữa.
— Thảo giả bộ không hiểu đấy chớ. Nhưng bây giờ tôi phải, vì đã chiều anh rồi lại đến thăm Thảo... Không biết Thảo có cho phép không ?
Nàng ngừng một chút nàng tặc lưỡi :
— Vâng chiều rày mới anh cứ lại chơi.
Hưng tươi hẳn nét mặt :
— Như vậy là Thảo không nở xua đuổi tôi.
— A h có làm gì trái đâu mà tôi xua đuổi.
— Xin cảm ơn Thảo đã có chút cảm tình với tôi. Xin hẹn gặp Thảo chiều rày.. Tôi về, Thảo nhé.
— Do, anh về.. À, chiều độ mấy giờ anh lại ?
— Chắc cũng phải bốn giờ vì còn để Thảo ngủ trưa.
— Vâng, bốn giờ. Nhưng tôi không ngủ trưa đâu. Trước kia, thỉnh thoảng khi rảnh một quá, tôi cũng ngủ thiếp đi một lát. Nhưng từ ngày đi dạy học, tôi không đám tập thói quen ấy nữa, lỡ vào lớp buồn ngủ thì chết.
— Tuy nhiên; bốn giờ tôi mới đến tới thăm Thảo.
— Chắc anh còn ngủ trưa.
— Làm sao tôi có thể ngủ trưa được. Khi lòng lúc nào cũng mong ngóng mong chờ liền bốn giờ để được gặp Thảo.
Nàng im lặng vì ngầm hiểu anh vừa tỏ tình một cách kín đáo.

(CÒN NỮA)

Ở ĐÂU XIN CHO BIẾT TIN

☆ LÊ XUYÊN

Phần 2

— 270 —

CHƯƠNG 3

— Không biết ai đa !...Hai ...Ba...Cho anh làm gì ! Thày kệ, kể như tui xí cô hồn một phen !
Sanh cười đắc chí :
— Biết thua rồi hén ?...Ý chc, làm gì mà khoanh tay chặt cứng vậy ? Để tui kiếm coi còn có ngõ ngách nào trống không...
Cầm cự nự :
— E, anh làm cái gì vậy ? Cái gì mà lăng xăng lích xích hết chạy đâu nầy tới đâu kia.
Sanh cười rộ :
— Chớ em biểu tui phải đứng lấy mắt ngó cho nó qua hạn năm phút sao ?
Cầm lạ lẫy rày :
— Cười gồng gì mà lớn vậy ? Bộ anh muốn rủ rê hăng xém lăng giềng bu lại coi hả ?
— Đừng có lo. Em không nghe trời hãy còn mưa gió ầm ầm hay sao ? À...Tính kiếm chuyện để tui phải nói qua nói lại cho mất tiêu rằm phút hả ? Không hề !
— Tâm bậy anh ! Ai thèm ăn gian anh làm chi gì. Mà nè, hồi nãy anh khoa là chỉ dành cho anh nửa cái đầu không anh cũng đủ xeo tui...vâng qua giường, vậy sao chưa gì anh đã xoạ vô ngay chỗ ngặt của người ta ? Rồi lại còn kêu là tui khoanh tay thết rịt ?
Sanh cười đắp :
— Em chắc tui mới nhớ. Được rồi, chấp em kiếm chuyện để mua thời giờ và để dành tưởng lắng cho đầu óc em bớt bốc phùng phùng. Nội cái đầu không cũng đủ. Bây giờ em răng lấy răn đi !
Cầm như được vừng tâm, cười khẽ :
— Đó, anh giỏi làm gì làm thử coi.
Sanh cúi đầu xuống để có thể thủ thỉ, bên tai Cầm :
— Chắc em chưa biết mấy vụ nầy ?
Cầm làm mặt ngạc :
— Biết nhiều.
— Chỉ cho tui đi ?
— Ngộ không ! Có ai chỉ nẻo cho trộm cho cướp ?
— À, giỏi. Vậy coi đây nè..
Cầm phải vội nè đầu qua một bên sau khi ú ớ được vài tiếng :
— Tui không chịu vậy đâu nghen !
Sanh thản đối :
— Sao lại có chuyện không chịu ? Vậy tui cho cựa quậy cách nào đây hả ?
Cầm phì cười :
— Chưa chi đã sợ ! Không chịu đây là tui không ưa.. Cái gì dị hợp quá hà !
— Bộ em mới biết lần đầu...
— Tui biết từ khuya. Dân trên nầy hay có thói vậy quá ! Chắc mấy người bắt chước trong hát bóng chớ gì ? Hay họ gì hồng biết !

(CÒN NỮA)

O CHỈ

■ TRẦN ĐỨC LAI

— 17 —

O Chỉ nhìn cánh tay của Ngọ thâm bầm, nàng nói :
— Mấy thằng khốn nạn dánh yêng đau lắm, rửa mà yêng nói mí tui không đau là răng ?
Ngọ cười :
— O đi cấy, tui ở nhà buồn, tui muốn ra đồng mí O tui phải nói vừa chứ ! Khi tui ra cồng lại gặp Mạ của O, bà giáo cũng biểu tui ở nhà, tui phải nói không đau đớn chi cả, bà Ca sẽ mới chịu cho tui ra đồng đó O ơi !
O Chỉ gật đầu :
— Hồi nãy tui có kể chuyện bọn Tây Đoan đánh anh cho Bọ và Mạ tui nghe. Mạ tu thương anh quá trời à ! Bọ tuỉ hỉu bên thôn Sơn Hạ mà nhờ vả chú bên xã anh mà có đánh được anh, cả làng kéo ra đánh chết thằng Tây Đoan à !
Ngọ cười nói :
— Bên thôn của tui dân tình bướng bỉ lắm !
O Chỉ cười nói :
— Trông anh cũ g thấy bướng bỉnh rồi à !
Ngọ cười hỏi :
— Trông tui bướng bỉnh lắm à O Chỉ. Tui tưởng tui hiền lành lắm chứ O ?
O Chỉ cười nói :
— Anh mà hiền hì yêng hiền thì hôm ni yêng mô dám đá ngã thằng Tây Đoan khi yêng bết bọn chúng nó đông chứ chi nữa !
Ngọ đáp :
— Tui thấy thằng Tây Đoan rầm lấy tay O định mần bẩn nhưng là khi Hắn đưa tay sờ lên ngực của ô lòng tui đã cháy thì tui cũng lao vô đánh hắn rồi muốn ra tăng cũng được.
Không ngờ, O Chỉ nghiết giằng được tay ra chạy hẳn lại đằng sau tên chán ngắn hắn mới cái ngã lăn kềnh.
O Chỉ nhìn Ngọ với cặp mắt tha thiết :
— Khi tui chạy đến thì tui thì tui biết, đám lính Đoan bầu lại đánh yêng tui bết hồn lắm.
Ngọ cười nói :
— O có mần chi tui mô mà O hỏi hận ?
— Tui hỏi hận vì không hiểu ra răng tui lại đi về lúc nớ để hằng Tây Đoan ghẹo tui, mần cho yêng bị đòn vì tui !
Ngọ lắc đầu :
— Đó là ý tui chứ mô phải tự O..O Chỉ xinh như tui nên thằng Tây Đoan mới mần hỗn mần hỉ ra...
O Chỉ cười bỏ :
— Yêng thấy tui răng mà yêng kêu đẹp hoà ra hỉ ?
Tui có đẹp chi mô, cũng bình thường như người ta chứ chi nữa..
Ngọ lắc đầu :
— O đẹp thiệt đó, tui không bợ O mô ! Tui đã nói mí O từ hồi nầy mà, trong đời tui chỉ thấy O Mạnh bên làng tui, bây chừ đến O là đẹp là xinh nhứt mà thôi !
O Mạnh bây chừ là bà lớn rồi, tui chắc O cũng lấy chồng quan, chứ không lấy thường dân mô !
O Chỉ cau mặt hỏi :
— Răng yêng cứ bề tui lấy chồng quan mần chi, tui thích lấy thường dân thì răng ! Tui thích người bướng bỉnh như yêng đó tỉ, chả ai bắt nạt được mình hết !
Yêng không nghe mấy đứa đánh ô quan hất đó hỉ !
Ngọ hỏi :
— Hất răng O Chỉ ?
O Chỉ đáp :
— Đánh ô quan mà hết quân, hết quan, bọn nhỏ thường hát. Hết quan, ăn dân, thu quân ban tướng...

(Còn nữa)

MÙA HÈ NĂM ẤY

ANH GIAO

— 9 —

Chang thảo chiếc áo choàng màu xanh thẫm vắt lên vai và cứ thế tiến về phía cầu nhà ở phía chân trời và dường như lại trong dĩ vãng trở lại với những ngày khắc khoải vui vẻ của thời thơ ngây oanh liệt của chàng trước đây.

Không kể dọc nhiên mang một sắc thái mùa thu, bất chấp ất cả những gì huộc của hằng Tâm, và mặt biển đang dâng cuộn lên với những tiếng sóng tranh đấu như trong những bức tranh về bài sóng tông vận bao tàng Ính Bơ-lon. Chàng đã xuống tới bờ biển đi trên không đã bụi nơi mà a ngồn đã vào, và mới khi sóng sắp đổ vào đến chân rồi biển lại bay vọt lên kêu rít rít để bảo hệ trước khi nước trào tới..... Và chỉ có một bài con bài ấu mới dám đưa ra tin, tức lạc quan là ông mặt trời, đang loay hoay mở một tội thoát, sẽ khai thông được một con đường qua đám mây ủ ê.

Cũng nhà trên đồi cát đã hiện rõ, và bên phía trái vẫn được chống bởi mười hai cây cột như cũ và lối lên nhà vẫn là mười bốn chiếc bậc gỗ mà đã có lần chà g chạy thẳng xuống, trong lòng hết sức hân hoan quyến. Còn chiếc hàng rào mắt cao thấp và xiêu vẹo bài lúc vẫn chịu khó chống ngăn cản làn sóng biển có vẻ khoan dung với hàng rào nầy, một biểu trong huy hoàng của sự tự lừa dối dỗ con người tầu nên. Và bản thân ấy, hoặc tiết tà con vàng vẫn tạo nên hay chỉ trên lên trong kỷ ức chàng, thì cũng không có gì quan trọng. Bởi vì chàng có thể nghe thấy nó. Nhẹ và buồn, u hoài và tạo ngay tên rất và thiêng liêng.

Anh gặp em đêm qua
Và cảm thấy niềm âm tư thuở đó..

Rồi những tiếng gọi ngược từ gần bốn mươi năm trước, vang trên cánh gió, xuyên qua làn sương. Những giọng nói của bọn con trai, cấp bách, lo lắng, vọng trên mặt cát rồi lan với tiếng của đàn chim biển:

E. Hermie..
Lạ đây mày, Hermie. Gấp..
P.fa-trước, trên bãi biển, ba thiếu niên vọt ra khỏi đám sương mù, lên chạy lên dải cát tới cần nhà cheo leo. Bọn họ tiến lên thận trọng như trong một cuộc hành quân phức tạp, mỗi đi đâu lấy tay ra hiệu cho hai người theo sau, khi lách đi ngang hàng người lãnh đạo của họ, khi bò sát trên mặt cát. Và không ai đứng từ bãi biển chân vào lại có thể thấy được cái mà họ đang nhìn ở phía bên kia cồn cát.

Người đàn ông đứng im, nhìn lại cảnh nhà gây nửa đạn nắng. Nhưng đứng ại đi em đó chỉ chân thấy được chiếc mái nhà mà thôi. Mà chàng không nghe thấy tiếng kêu rít rít của đàn sẻ bên bao trước cho biết sẽ có một ngày sóng lớn lên đã vào và thực ra chàng cũng không để ý đến việc nước biển đã lên tới mắt cá rồi vào đến quần chàng lên cao tới đầu gối. Chàng cứ đứng nguyên tại đó, mắt mê muốn sống trở lại quãng đời của ba thiếu niên đó mà trước đây chàng là một, và ngày ấy biết bao nhiêu bài hát êm đẹp.

Mong đến em kia thằng Hermie.

(Còn nữa)

SỐNG NHƯ HÌNH BÓNG

■ LỆ HẰNG

— 119 —

CHƯƠNG 8

Phần 2

Những nhịp cầu Nam Ô

Tôi ngày thứ tin tăng ngoài ta nghe tôi. Không phải tất cả mọi người đều tranh đấu. Thay vào đó, người ta biết người ta bất luận tôi mong đi. Vì có trai giam tôi, mọi người thành tù nhân, không ai biết đến ai nữa.

Tôi đi từ trại giam này đến trại giam khác. Tôi mong được điều tra được hỏi đến nhưng người ta bận việc. Vậy là tôi trở thành tù nhân như những kẻ phản loạn.

Bữa sau tôi được hà về nhà. Mỹ Du chở tôi ở nhà từ lúc nào mất năng long la h một. Hôm đó tôi không tài nào hỏi được Du. Trời tối tôi khó cứng lại.

Thành phố đần dần hồi sinh. Con ác mộng vẫn không ngừng ám ảnh tôi. Tôi đọc sang nhà khác. Vừa đọc xong nhà tôi được lệnh phải về Sàigòn ngay trong tuần này.

Tôi linh cảm có chuyện quan trọng sắp xảy ra. Tôi đoán không sai người ta muốn tổ tổ chức một buổi dồn rước ông tướng ngay trong khu của tôi. Người ta muốn chứng tỏ với Quốc tế, chính quyền đã kể là toát được thành phố, chính quyền đã được dân ước ngay trong khu vực tranh đấu mạnh nhất.

Tôi ngồi im trước những khuôn mặt nghiêm trọng chờ tôi. Suy nghĩ một lúc tôi từ chối. Và xin từ chức. Mọi người có vẻ giận dữ, nhưng tôi nói : Tôi từ chục vì tôi không thể làm được việc đó. Nếu tôi tổ chức thành công buổi đón rước đó, ngay khi các ngài trở về Sàigòn Tôi sẽ chết, nhất định tôi sẽ chết. Nếu tổ chức không được các ngài bị phản đối tôi cũng chết.

Và tôi tớ khóc, bỏ ra hội nghị, tình hồn tôi vẫn trìu vì lo âu.

. . . . . .

Du gục xuống, đọc không nói nữa, những giòng chữ của chàng. Lòng năng tan nát, trái tim nặng đau nhói từng cơn.

Vai nặng rung lên nặng khóc không thành tiếng. Nàng ngửng lên đầm đầm nhìn khắp cặn phòng nước mắt dào dạt trên gương mặt xinh thơm của Du.

Du bỗng thèm chết trong cảm phòng này. Hình như Du đã chết rồi, mỗi mòn từng giây, im lặm từng phút. Chưa ai gian nan bằng Triều, chàng bị xô vào cơn lốc tàn khốc nhất thế kỷ. Không còn đường mà đi, không còn hướng mà tiến. Mắt như bị mù, không biết ai sai, ai phải. Đời quặt ngã chàng lên tiếp, không nương tay.

Du từ từ tiến tới gần chiếc giường, vén phủ drap trắng. Nàng quì xuống, đặt tay lên lớp bụ mông của lớp drap, nhìn đăm đăm phía bụ trên tay như nhìn lớp tro tàn kỷ niệm. Đôi mắt nàng ướt khẽ. Tên chả g đã xa t gọi trên môi, thì thầm như tiếng than của trái tim vỡ nát.

Du không ngồi lên giường. Nàng cũng không biết tại sao. Du ngồi dưới nền nhà đang tay tay như muốn ôm lấy mặt giường của chàng. Nước mắt vẫn chảy xuống ướt trên lớp vải.

Du nhớ lại rất cả những gì Triều đã cho Du. Vòng tay ôm ấp, đôi mắt mê man hơi thở say đắm đó bây giờ ở đâu ?

(Còn nữa)

Đã phát hành :

Kinh tình yêu

Truyện của Lệ Hằng —

...Tôi vòng tay ôm gối, tôi ghé răng cắn đau tay mình. Gió thổi bay tóc tôi ra sau, như cuộc đời đã thổi bay mông ước của tôi về dĩ vãng, như dân ông đã thổi bay thơ ngây trên hai môi tôi...

(một loại kinh nhỏ của KINH TÌNH YÊU)

MÙA THU KHÔNG TRỞ LẠI

■ NHÃ CA

— 42 —

CHƯƠNG 3

— Thu nghĩ học thật mà anh. Sáng nay Thu đến trường thăm bạn bè.
— Bộ Thu sắp đi chơi đâu xa à ?
— Cũng không nữa anh. Thu nghỉ học vì bịnh.
Đến lượt Đỗ Hân ngạc nhiên. Anh nhìn Hồ Thu, cô gái có vẻ đẹp thủy mỹ, nước da trắng hồng và mắt ngơ ngác như nai, đâu có một dấu hiệu gì bịnh hoạn. Tuy vậy, Đỗ Hân cũng không hỏi thêm mà nói sang chuyện khác :
— Cũng sắp nghỉ hè rồi phải không Thu.
— Vâng, trường của Thu chỉ còn khoảng hơn nửa tháng nữa là nghỉ hè. Mấy hôm nay tui bận của Thu viết lưu bút đữ lắm. Năm nào cũng trò chơi đó, chưng sao không biết chán gì hết. cứ sắp tới hè lê nào nức.
Đỗ Hân mỉm cười. Anh nhớ lại hồi mới lớn, con trai cũng như con gái, trò lưu bút là cái bệnh dịch mùa hè.
Những giòng chữ bay bướm ngày nào bay giờ đọc lại thấy ngây ngô, trẻ con quá.
— Gì mà anh cười ..
— Tôi nhớ lại những giòng lưu bút hồi còn trong học...
Hồi đó tôi có mấy cô bạn nhỏ, đưa cho mấy cô viết, cô nào cũng đề thơ :
Một mai dù có xa nhau. Mong rằng tình bạn vẫn còn trong tôi. Tức cười quá.
— Năm Thu học đệ thất, tui Thu cũng bắt chước viết cho nhau cầu đó.
— Cũng chưa tức cười bằng lúc gặp lại. Mấy cô bây giờ có bỗ bết, chẳng có nhớ nhau nữa mà thôi.
Thu bật cười. Cô ngồi nói chuyện với Đỗ Hân đã khá lâu, vì hình như Đỗ Hân chưa muốn về và lòng cô cũng muốn cầm giữ khách. Đỗ Hân hỏi về chuyện thi cử của Thu :
— Thu tập xong bài dân chưa ? Năm nay bài thi tốt nghiệp dài mà khó quá. Bà Nguyện cũng phải lắc đầu. Hồi tôi thi dễ hơn nhiều.
— Vậy mà dì Nguyện bảo với Thu, hồi anh thi còn khó gấp nữa.
Đỗ Hân cười :
— Thôi khó bằng nhau đi.
— Dì Nguyện nói anh giúp Thu tập dàn anh có bằng lòng không ? Thu sợ phiền anh qua.
— Dĩ nhiên là phiền. Nhưng tôi thích được Thu làm phiền. Sáng hôm nay ba Nguyện cũng vừa nhắc lại điều đó. Bà bảo quá mà Thu thì lười đi tới nhà bà, phải không ?
Thu biết dì Nguyện đã nói nhiều về anh cho Đỗ Hân nghe. Tự nhiên tăng thấy người nóng bừng làm như tia nhìn nào của Đỗ Hân cũng nguy ủ xoi mói biết rõ hết về Thu.
Ánh sáng trong phòng bỗng lay động rồi chợt mờ đi. Những tia nắng vừa bò trên cửa sổ bỗng vụt biến mất. Chiều tới từ bao giờ, và chắc đang mơn man trên thềm cỏ xanh mát ở ngoài kia. Và Như Nguyện đều, mang thêm một tia nắng lung linh vào nhà. Hồ Thu giới thiệu Nguyện với Đỗ Hân. Nguyện khẽ nhẹo Hồ Thu một cái ở cổ tay, ngụ ý rằng ; Cô bạn mà dầu nhau, xấu lắm nhé.
— Hình anh đánh dàn dương cầm ở Quốc gia âm nhạc mà Nguyện không có biết. Nghe Thu kể lại cứ lắc mãi.
Rồi cô liếng thoảng :

(Còn nữa)

Sách mới NHÃ CA

viết cho tình yêu và tuổi trẻ :

Trăng mười sáu

— Chớ phải coi chừng cháu.
Coi chừng con bé mười sáu tuổi nầy.

NGƯỜI EM KHÁC HỌ

■ NGỌC LINH

— 199 —

Thầm sững sờ ngó Huyền Chàng vừa mới gặp Sáu Đầu Đinh hôm qua. Không lẽ chính chàng cũng lầm nữa hay sao ?
Chàng cũng đã rớ Sáu Đầu Đinh hư hỏng rồi, nhưng không thể tưởng tượng hắn trở thành một thứ «quân tử gia hiệu».
Huyền sống một cách thầm lặng và chịu đựng, chưa bao giờ bày tỏ ý kiến trước mặt chàng. Hôm nay Huyền bắt buộc phải nói ra thì nhứt định là sự thật rồi.
Thầm nói nóng hổi Huyền :
— Huyền...có thể nói rõ ràng cho anh nghe không ?
Huyền ngó chàng hỏi lại :
— Về chuyện gì hả anh ? Về Sáu Đầu Đinh hay về em ?
— Sáu Đầu Đinh ! Hắn đã làm gì mà em lên án bần ghê gớm như vậy ? Và em biết từ bao giờ ?
Huyền đáp nhỏ :
— Em biết hắn lâu rồi.
— Uầ...Sao anh không nghe em nói ? Mà cũng không biết gì hết sao ?
Huyền lắc đầu khổ sở :
— Không ! Không ai biết hết.
Thầm ngó sững sàng :
— Tại sao em đã biết ? Còn chuyện của em...đã nói với mẹ với Hằng.
Đôi mắt của Huyền run run :
— Một phần sự thật quá thê thảm trong cuộc đời bất hạnh của em.
Thầm dựng lên rồi lại ngồi xuống. Chàng có cảm giác như một vật nhọn đâm nhói trái tim của mình chính chàng cũng không hiểu tại vì sao mình có cảm giác đó.
Huyền lại nói :
— Em tới nhà này là đã vượt qua bao hố sâu, bao cạm bẫy... Em như con chim bị thương giữa trời giông bão mà anh... Làm gì thì làm miễn em được yên lành, sống bình thường như bao cô gái khác...
— Nhưng... anh vẫn không hiểu một chút gì về em ? Em là ai ?
Huyền cười ngó chàng :
— Em vẫn là em... Huyền một cô gái hơ vơ lạc loài lên thành phố nầy...
— Những chuyện em đã nói.
— Sự thật của đoạn đường đầu tiên.
Thầm hỏi mau :
— Tại sao em không nói thật hết ! Em còn che dấu làm gì ?
Huyền rơm rớm nước mắt :
— Có những sự thật qua lẽ khổ đau đớn chính em cũng không muốn nhớ tới làm gì ? Nhiều khi chính em cũng về với thiên cho thực mộng cuộc đời mình.
Không dợi Thầm hỏi năng tiếp :
— Nhiều chi em khác họ còn về với gặp trăm ngàn lần em. Ai cũng muốn có một dĩ vãng tốt đẹp ? Ai nhớ làm gì những chuyện «lử bước sai chân».

(CÒN NỮA)

TIẾP THEO **A** TRANG 3

con lưu trữ sách gần thôn, Bởi thế, những người đã nghe đến tác phẩm "Gieo Đực không thể mọc thân tập thường trình giáo dục chuyên tiếp vì chưng bề xác đã niên khóa 73-74, thì nên đến [illegible] cho nirakhka 74-75 đặt trình sự mất tin nhiệm 161 với một chương trình giáo dục phát xuất từ một Hội Đồng Chương trình đã có ít nhiều tại tiếng.

TIẾP THEO **B** TRANG 3

người đã phân bởi anh, thương cho cửa anh, vì anh qua đại khó và nỗ tinh nơi đi đưa số tiền ra tài ấy cho Đng ta mà không cần I chút vấn tự gì hết gần bối ông Đng lại lo lắng.

Thật mình hãy thu tiền cho anh hôn mình và con, Thông.

Chúng tôi đã gặp Lê Thông 16 hôi vẽ rất chết của chồng bà, nhưng bà nói với rằng bà không hề hay biết mai mê việc ở rồi của ông. Bà nói cho biết trước đó vài ngày thay ông có lo vẽ ưu tư lại thường hay nhớ ông, nhưng bà cho rằng ông bận lo việc ở sở nên không hỏi thăm. Đêm chúng sự xảy ra bà mới ...

Trong I bức thư khác gửi cho ông giám đốc Trung tâm cải huấn ông thông tính bày rõ rằng vẽ số bạc 400.000 đồng, ông nói rằng ông Thiều là thượng cấp của ông nhỏ mượn số tiền đó ông không thể nào từ chối được và đã không từ chối mà còn không lẽ bắt ông phải làm giấy tờ.

Ông không ngờ con người như ông phó Quản đốc mà có thể lường gạt ông, nhưng vì bị đối đãi Long An ông Thông có hỏi món tiền đó thì ông Thiều nói rằng bây giờ ông lại quá rảng lì bữa, ông Thông than thở rằng nếu vậy chắc chắn ông viết Ông Phó nói dối vì thế nên chúng nói rõ sách chưng đã ông ấn nói lên sao. Có lẽ ông Thiều cũng quá kẹt nên đưa liều nói rằng mấy lần xác thì tiền. Vì chẳng nói cũng nên mới rõ ràng.

(Còn tiếp)

Cuộc sửa chữa

(Tiếp theo trang 4)

không phương pháp sửa chữa được đã nghiêng I bỏ chưa nước ở Trung Tâm phi binh Không Gian Marshall tại Huntsville, Alabama. Với bề chưa nước người ta có thể giả tạo tình trạng không trọng lượng hết sức giống thực trạng ở đi chân. 3 phương pháp thí nghiệm có thể đạt tới thành công trong việc sửa chữa một cảnh hàng mãn phương thêm điều kiện của cảnh hàng bị kẹt trên không gian.

TIẾP THEO **C** TRANG 1

Kim Dung) thay đự cuộc thi Hoa Hậu Tế Quốc Tế 1973 do "The Japan Beauty Congress" công tác với Bộ Ngoại Giao Nhật Bản tổ chức vào Tokyo từ 2-8 đến 12-8-73.

Vì các phần thưởng dành cho thí sinh tham dự cuộc thi Hoa Hậu Việt Nam 1973 có năm giải đã cho 5 thí sinh được xếp hạng cuối đó ông Nguyễn thanh Nam kỷ nghệ gia trang, 2 giải thưởng hàng hiện đem đã Nghị sĩ Lê Thành Nghệ trao gồm giải thưởng duyên dáng (60.000) tiếu thiểu tổng quát và thư thái (40.000đ). 3 cấp bậc cho 3 thí sinh được xếp hạng sau nhất và 19 giải quả cho 19 thí sinh dự tuyển do ông Giám Đốc hãng Hynes tặng 8 kim khánh vàng do Bà Bích Ngọc, Giám Đốc viện giải phẫu thẩm mỹ Crystal Clinique, 2 áo dài do bà Giám Đốc Mỹ viện Ai Ai tặng, hai vé máy bay khứ hồi Saigon Tokyo Saigon cho đại biểu dự khuyết và 1 người hướng dẫn, do hãng HKVN tặng.

Đại biểu chính thức đã có vé khứ hồi do hãng tổ chức tại Tokyo tặng.

TIẾP THEO **D** TRANG 3

là động lực chính thúc đẩy Thanh Tuyền tự tử ?

Có người chuyên miệng nhau rằng Thanh Tuyền chán đời vì buồn bực gia đình. Gia đình Tuyền đã quá khắt khe không chịu cho cô đi trình diễn xa với một vai bạn đồng nghiệp thân tình. Cô người lại quá quyết tăng Tuyền chán đời vì bị ép buộc bỏ nghề ca hát.

Nhưng đã số dự luận lại cho rằng Thanh Tuyền uống độc được vì chán nản vì tình yêu. Cô đã bị người yêu phản bội một cách tàng tuyệt. Dự luận nói tăng người yêu của Thanh Tuyền lúc mây cấp kẻ với một thiếu nữ nhà giầu và xinh đẹp hơn Thanh Tuyền nhiều. Họ đã nhóm chung với nhau trước mặt người nghệ sĩ nay nhiều lần mà không hề ngại. Nhưng cũng có dự luận luận lại xét ra rằng Thanh Tuyền đang yêu và được yêu. Tuy chưa có I tờ lực quyết ngăn cản tình yêu của chàng. Quả tuyệt vọng Tuyền mượn độc được tìm lối thoát ?

Đâu là sự thực quanh chúng dư luận đó ?

Phải chăng I vị Thiếu Tá Cảnh Sát người đưa Th. Tuyền đến bệnh viện cứu cấp và tỏ ra sốt sắng động hơn giường bệnh của cô Thanh Tuyền là người nhà chính của vị tự tử ?

Tất cả bí mật về cái chết này sẽ được làm gỡ từ số báo tới.

Hội đồng văn hóa giáo dục thảo luận và mổ xẻ thuế T.V.A

Đại Hội quyết nghị ủy thác cho Bộ Thương vụ Tài ngân văn bản VN hãng mọi cách đạo đạt quyền nguyện trên Chính phủ là cả phương thức [illegible] phải đoàn xét hiểu Tổng Thống, chủ tịch Quốc Hội, các vị có trách nhiệm về văn bản ấy.

Ông Đỗ văn Rỉ Phó tổ T Trường Văn hóa giáo dục đặc trách văn hóa, khi ngỏ lời trước Đại Hội có cho biết rằng đến Đại Hội đã hiểu thiêm nguyện vọng của những người Im ... phải đóng thuế T VA được đưa ra xét kỹ.

Trường Đức-Bà Truyền-Giáo

(Ecole Notre Dame des Missions)

95/9 Hoàng Diệu Thủ Đức

Nội trú—Bán trú—Ngoại trú nữ sinh

Tổng khai giảng niên khóa 1973-74 vào Mùa giảng dạy đầu 12 Trimestres

Ngày 01-8-1973

(Có xe đưa rước từ Saigon - Giadịnh)

Trồng hành

(TIẾP THEO TRANG 4)

Mấy phát diệu nguyên tử cũng rất rung cảm điện năng cho rất đúng cụ khám xét trong các máy truyền tin của các trạm khoanoc tự động do các phi hành gia Apollo đã lại trên mặt trăng trong chuyến Apollo-II đã bọ nguyên cầu điện tiến bối thăng 7 năm 1969 các hộ phận thu tinh nông hiệu thành điện rồng đã được sử dụng để cung cấp điện cho chiếc máy đã đặt chân đã lại trên mặt trăng.

Cũ một số phi thuyền nhỏ không người lái trước đây cũng đã đưa điều mặt trời do các bộ phận thuần năng, nhỏ hơn thứ của Skylab nhưu cung cấp. Như Mariner 9 chẳng hạn phi thuyền này chụp toàn thể mặt Hỏa Tinh khi bay vòng quỹ đạoheah tinh này năm 1971 và 1972. Phi thuyền đã dùng một bề thống thu ánh sáng mặt trời biến thành điện mới đã cung cấp các bộ phận thuần năng để lấy điện dùng cho các máy ảnh và máy truyền tin.

Lợi điểm chính của "lá tế bào biến ánh sáng thành điện là ở phi thuyền có thể ở mãi trong không gian chẳng thành đi ra

DẪN QUÊN
phụ trách

Y DẪN

Bạn hàng chợ Cần thơ ngụ tại Bến Ninh Kiều kêu cứu

Kính gởi :

— Ông Thủ tướng Chánh Phủ.

— Ông Thiếu Tướng Tư Lệnh Quân Đoàn IV kiêm Quân Khu 4

Kính thưa quý vị,

Chúng tôi dứng tên dưới đây là Đặng Văn Minh thẻ căn cước số587073367 cấp ngày13-11-70 tại Cần Thơ hiện cư ngụ tại vựa số 06 Bến Ninh Kiều Cần Thơ, và Nguyễn Thị Siu ngụ tại vựa bắp cải Bến Ninh Kiều Cần Thơ, là đại diện cho gần 120 bạn hàng buôn bán dọc theo Bến Ninh Kiều và gần 50 gia đình cư ngụ dọc theo bờ sông chợ Cần Thơ đồng thanh đọc đạt thỉnh nguyện thư nầy đến quý vị nhờ can thiệp cho chúng tôi việc như sau :

Nguyên từ trước tới giờ kể từ năm 1970 tất cả chúng tôi đều thuộc đa số thành phần giả định toàn là gia đình Quân nhân, Công chức, Thương Phế Binh, Quả phụ, Tô phụ và một số dân lành đang lánh nạn Cộng Sản. Phải rời xứ ra ở nơi nầy rất lâu nằm buôn bán và cất lên 1 số các căn nhà dọc theo bờ sông để ở và buôn bán lấy lất qua ngày nuôi gia đình trong tình cảnh eo hẹp cùng cực như hiện giờ.

Tuy nhiên mấy lúc gần đây để khang trang thành phố, chính quyền địa phương có ra thông cáo yêu cầu chúng tôi phải tự giải tỏa hạn chót là 15 ngày nếu không thì sẽ bị triệt hạ.

Nếu việc nầy xảy ra thì gần 120 bạn hàng chúng tôi và gần 50 gia đình phải lâm vào cảnh tùng quân và màn trời chiếu đất, trong lúc chính quyền địa phương chưa có kế hoạch nào giúp chúng tôi có chỗ buôn bán khác và định trú tạm, khiến chúng tôi cùng một lúc không có nơi để ở, không có cơm để ăn và tình trạng sắp xếp nầy sẽ xảy ra sự xáo trộn không thể đo lường được do sự giành giựt chỗ ngồi của bạn hàng đã có từ trước tình trạng nầy sẽ xảy ra sự uất ức khiến chúng tôi phải tranh đấu để sống còn như bạn hàng ở Kiến Hòa và Nha Trang.

Trong tình thế xử sở chưa mấy được ổn định, chúng ta còn phải chiến đấu với Cộng Sản trong giai đoạn quyết liệt sau cùng về tâm lý, về việc hội thuận quân chúng, về việc ổn định trật tự địa phương.

Chúng tôi trân trọng thỉnh nguyện quý vị khẩn can thiệp với chính quyền địa phương để giải tỏa các bạn hàng dọc theo bến Ninh Kiều và dọc theo các dãy phố mà chúng tôi đã buôn bán từ mấy năm nay được ở nguyên vị trí cũ.

Chúng tôi cam kết sẽ tuân hành theo các chỉ thị về việc thu gom sạch sẽ, hay giữ vệ sinh công cộng, của chính quyền địa phương.

Chúng tôi dồng thỉnh nguyện thư nầy, đến quý cơ quan thẩm quyền nhờ xét cứu xét và can thiệp giúp đỡ cho chúng tôi là một đám dân đã từng nghèo đói khổ bị Cộng Sản gây tai ách nên chúng tôi rất bỏ quê hương phải đến đây sống nơi địa phương nầy đã lâu. Xin quý vị nhìn lại cho đám dân lành nầy bằng sự cứu xét của quý vị.

Trong khi chờ đợi sự can thiệp của quý vị quý vị nhận nơi đây lòng đội ơn sâu xa của chúng tôi.

Cần Thơ, ngày 31 tháng 5 năm 1973

Nay kính

Y Kiến Dẫn Quên

Việc giải tỏa là một nhu cầu của thành phố. Tuy nhiên chính quyền cũng nên lình động đối với giới quản nhân cùng chọc hiện là giới thiệt thòi nhất.

LỘI NGƯỢC GIÒNG

(Tiếp theo trang 1)

Ấy có người đọc xong bức thư với những câu thắc mắc như trên đã phê bình lầm cầm, cũ lắc, không sao khả được và xét TH đẹp đi là vậy.

TH vốn cũ lần sần, lại ưa tôn trọng độc giả, như Nhà Nước vốn tôn trọng tự do báo chí.

thầy Canh sát tuôn tự khoe minh là bạn đan, vốn tôn trọng nhân phẩm bị cáo, như Nga Mỹ vừa ra thông cáo xác nhận tôn trọng quyền tự quyết các Dân tộc Đông Dương vậy.

Tuy nhiên trả lời các thắc mắc của ông độc giả thì thú thật nhà báo đành dơ tay chào thua, các biết nói sao cho phải nhẹ nghĩa là cho tỉ mỉ được

mà nhất là tránh cái cảnh báo bị tịch thu và đưa viết bị lôi ra Tòa Thị dụ như vụ bà Diễm Song thiếu 60 triệu bạc thuế mà vẫn chạy được giấy của ông Tổng Thuế vụ đề ngang nhiên ra đi mà không trở lại, cái ấy tại sao thì đến ông Tổng Thuế Bình cũng chịu không giải thích được với các ông dân biểu trong cuộc điều trần ở HV hôm nào. Với lại cái chuyện 60 triệu bạc, trốn thuế của bà Diễm Song có là gì đâu, đáng khi ông đã lập công lớn là tận thâu tăng thâu và truy thâu

cả mấy chục tỷ cho Nhà Nước rồi. Đến như chuyện tại sao không thấy xử từ hình theo luật, những kẻ phạm tội bể bội đồng thì có thể vì những kẻ bị bể đều là gái ăn sương. ? Nếu không thì tại sao cái người dân ông tên ĐĐL gì đó ở Gia Định mà báo Công Luận vạch trần tội cường hấp 2 bé gái lại vẫn được nhởn nhơ chả bị ai làm khó dễ gì cả. Về thắc mắc tại sao có ông kẻ nào đó ở Saigon hách xì xằng đi tới đâu thì an ninh chìm nổi như rươi đó, một kỳ tới TH sẽ trả lời ông độc giả. Về những thắc mắc khác, TH khuyên ông không nên tìm hiểu thêm. TH có biết cũng chả trả lời ông đâu. Làm dân đen như ông lại muốn chơi trèo để mà chết à ?

Chỉ xin hỏi ông cầu nầy — câu nầy chả ăn nhậu gì với những thắc mắc của ông đâu nhé — Hỏi rằng : ông có giàu xin không ? Không hả ? Không mà lại còn ngây thơ như ông.

THIÊN HỒ

TB : Ông X Thủ Đức : Hẹn gặp ông tâm sự dài, chỉ có thể ở ở vậy thôi.

THIÊN HỒ

TẠP GHI

Tiếp theo trang 1

trường Thiên Phước, Viện Đại Học Hòa Hảo sao ?

II - Đối với các tự thực mà chủ trương có thâu lợi tức, giải pháp sẽ là :

1) Yêu cầu các chủ trường làm đơn cá nhân xin giảm thuế, vì thuế đã phi phổ.

2) Tổng Nha Thuế Vụ xét các đơn khiếu nại, hạ lãi xuất tài định từ 10% xuống 5% như đã áp dụng cho các nhà thầu xây cất công ốc. Như vậy mới công bằng và hợp lý.

3) Bỏ khoản phạt 200% đã ghi trong bộ thuế, vì trong trường hợp trậy lất thuế ba bốn năm, BTC phải nhìn nhận một phần lỗi, vì TNTV đã không nhắn cản trong các năm trước. Để thuế chồng chất lên kh.ến người thụ thuế đông không nổi.

4) Cho đóng thuế phải kỳ từ 6 đến 12 tháng

Nếu BS Tài Chánh chấp nhận giải pháp nầy thì khỏi hội họp gì cho mất công, bàn lui bàn tới lôi thôi ra. BTC chỉ cần công bố và chỉ dẫn cho trường tư cách thức làm đơn là êm chuyện.

Tôi Gần tin chắc các trường tư sẽ chấp nhận giải pháp nầy và đồng góp một phần với các giới khác.

Tổng Nha Thuế Vụ không nên vì 150 triệu thuế trường tư mà cố chấp.

NHỰT KÝ HÒA BÌNH

(Tiếp theo trang 1)

— Cả cái gì ?

— Số lẻ O xu 233 ?

— Không, nhưng ông có thể thôi lại được chứ.

— Thế bằng cái gì ? (đưa vì nhỏ nhất là xu)

— Thôi, tôi bận lắm, cứ tính theo giá cũ 3F80 cũng được

— Để rồi bà đi kể khắp nơi, ông bán hàng là đồ ăn cắp, chúng tôi bị phạt vì tội không bán theo giá mới sao ?

— 1$; bớt cả, ông chỉ nên lấy 3F77 xu chẵn thôi.

— Rõ ràng tôi phải biếu ngân khố O xu 233 hay sao ? Đâu có được. Các bà thử tính coi, nếu mỗi người tôi mất OFOO233 và cả ngàn lần như vậy, tôi mất bao nhiêu ?

— Trời, tính chẵn 3F78 cho rồi.

— Đồng ý tính bà 3F78, bà có đủ tiền lẻ không ?

— Không, nhưng mà ...

— Bà chịu khó đổi vậy, chúng tôi không có loại tiền xu

— Sao vậy, loại tiền này vẫn còn tiêu dùng cơ mà ?

— Vâng, còn tiêu dùng, nhưng phải tốn 4 xu để đúc một xu mới nguyên là không đáng nữa. Bà tính coi tôi kiếm đâu ra ?

— Tôi chắc là ngoài Ngân Hàng người ta cũng tiêu xu. Phải lo đổi cho ?

— Bà không nghe nói Ngân Hàng đã hủy công sao ?

— Chắc chắn ông là một người thiếu thời chi.

Trong khi đó, một bà trong đây người xếp hàng đợi phía sau, la lên :

— Yêu cầu lẹ lẹ một chút, mấy bà đứng đó cả giờ vì 2 xu sao ? »

Vài ngày sau, khi V.N áp dụng thuế TVA, cũng vẫn gặp các rắc rối về tiền lẻ như trên. Ví dụ, 1 tờ báo 35đ sẽ thành 38đ50. Tất nhiên, người bán sẽ tự do làng tiền lẻ thành tiền chẵn, cho tiện. Miễn thâu được thuế, có ai bắt phạt vì tội bán quá giá đâu mà sợ.

ĐỌC GIẢ TÂM TÌNH

TIẾP THEO — 5 — TRANG 1

tích và 3 bị thương

Cộng quân bắn quá vô vàng nay đã mở cuộc tấn công ra phía bắc vào 1 đơn vị Quân - Lực VNCH tại Bình Định Vĩnh Long Chương Thiện và An Xuyên, nhưng tất cả đều bị đẩy lui với ít nhất 10 Cộng quân bị hạ, ở sáng công đồng bị ta tịch thu.

TIẾP THEO — 6 — TRANG 1

nhận được bất cứ 1 hoạt động nguyên tử nào của TC vào trong thủ tự cả

Phát ngôn viên trung tâm tìm hiểu các vụ động đất tại Colorado và trung tâm địa chấn học tại đại học đường California nói rằng hai ngọc nhiên trước lời loan báo của An Độ vì các máy móc tinh vi của 2 trung tâm trên có thể phát hiện mọi hoạt động trên những hoạt động quả nhỏ, không đáng kể.

TIẾP THEO — 7 — TRANG 1

cho biết tiếp, nếu Kampuchea chánh thức yêu cầu sự giúp đỡ của VN CH thì VNCH có thể sẽ đặc biệt chú ý và cứu xét.

Ông Trức không quên nhắc lại cho báo chí biết rằng, theo chương 7, điều 20 của Hiệp định Paris ngày 27-1-73, các bên tham gia hội nghị Paris về VN phải triệt để tôn trọng Hiệp định Genève năm 1954 về Đông Dương trong đó có vấn đề Kampuchea và Hiệp định Genève 1962 về Lào để công nhận các quyền dân tộc căn bản của nhân dân Kampuchea và Lao nghĩa là độc lập, chủ quyền, thống nhất và toàn vẹn lãnh thổ của các nước đó.

TIẾP THEO — 8 — TRANG 1

mâu và những nguyên tắc thuận lợi cho hòa bình thế giới, đặc biệt là hòa bình tại VN.

Trả lời một câu hỏi về sự liên hệ giữa Pháp và BV, Đại Sứ Nguyễn duy Quang nói ông được mong rằng mối liên hệ ấy sẽ giúp vào việc làm cho 1 vài đã ý bao của chúng tôi tại miền Bắc, nhận bức rằng bộ thiếu thực tế của ông đối tiếp : Chúng tôi cũng mong mỏi các lý tưởng cởi mở về tự do của Pháp sẽ soi sáng các người lãnh đạo tại miền Bắc, làm cho họ từ bỏ sắm lăng để chấp nhận 1 nền hòa bình công chính và lâu dài.

Cũng để trả lời mạ kỷ - giả, ông Tân Đại Sứ nói việc trợ kinh tế của Pháp cho hai miền Nam, Bắc sẽ tất được hoan nghênh, ông lưu ý rằng, mặc dầu các biến cố, quyền lợi kinh tế của người Pháp tại VNCH đã được bảo vệ và duy trì trọn vẹn.

TIẾP THEO — 9 — TRANG 1

Giáo Dục nói rằng năm nay sẽ có học lá, có đầu. Ông cho biết để thi Tú Tài II/73 rất sát chương trình điều này Bộ GD sẽ gánh đỡ cho mọi sự khiếu nại và các học sinh chăm học sẽ đậu chắc chắn.

Số điểm để được chấm đậu năm nay là 10.2 điểm (các ban AB).Chưa có là 9 điểm trên 20. Việc chấm thi sẽ rất khó và ông Ngô khẳng định tình nói rằng rất không có việc xét điểm như những năm trước.

Khóc nức nở vì... thi

Ngoài Cu Xá (QC) hầu hết các phòng thi đều có nhân viên chìm nổi canh gác nghiêm ngặt. Việc ra vào của các thí sinh cũng bị giới hạn 1 cách cần mật. Bao nhiêu cảnh nào sẽ bị xảy ra sáng nay. Và có cả tiếng khóc nức nở nữa.

Ở Trung Tâm Gia Long, 1 trung tâm có số thí sinh cao nhất thì mấy ông an ninh có vẻ dễ dễ ng. Những thí sinh tới trễ sau khi đã đọt mãn năn nỉ hoặc mím môi nụ cười duyên cho được các ông an ninh cho vào. Nhưng ở Trung Tâm Trung Vương thì « nội bất xuất, ngoại bất nhập ». Nhiều thí sinh đã ôm mặt khóc nức nở vì không vào được phòng thi. Cửa trường Trung Vương trong giờ khẩu thi đóng kín mít. Người tìm cách ... leo cổng tuy nhiên những tiếng còi rẻ lên khiến họ chân chão. Họ mượn nước mắt để « hàn trường đen bạc ».

Cười... vì thi

Trong số hàng nghìn thí sinh Tú Tài II năm nay có khá nhiều thí sinh Quốc nhân, công chức và cô nhi quả phụ. Những thí sinh này «đánh võ tự do» với hy vọng có thêm 1 tiền cơm nhỏ mảnh bằng Tú Tài II mà họ mong có được.

Thí sinh Tô Tài lớn tuổi nhất năm nay là... cụ Trần Ngọc Mỹ, ở Trung Tâm Nguyễn Trãi. Cụ đã «gần đất xa trời» hơn 50 cái xuân... giả. Thí sinh bé nhất là em Huỳnh Thị Mai Loan 16 tuổi thật 18tuổi... giả. Trong khi cụ Mỹ lúc nào cũng cười dài nói rằng «kiếm mảnh bằng vô ngách lên lương» thì em Mai-Loan khóc nhè vì... sợ quá.

Ngoài một vài lộn xộn vì những thí sinh chạy áo ạo tìm phòng thi vì chỗ thi, tương đối cuộc thi Tú tài II năm nay rất đẹp hơn năm ngoái. Ít nhất là cho tới 11 giờ trưa nay vẫn chưa xảy ra vụ đáng tiếc nào.

TIẾP THEO — 5 — TRANG 1

TIẾP THEO — 6 — TRANG 1

TIẾP THEO — 7 — TRANG 1

TIẾP THEO — 8 — TRANG 1

TIẾP THEO — 9 — TRANG 1

NỘ KIẾM CUỒNG HOA

Tân phái võ hiệp kỳ tình của CỔ LONG

VƯƠNG QUỲNH NGÂN dịch

CHƯƠNG TÁM

VÁN VÕ SONG TOÀN TRANG HỒNG PHẤN BƯỚM HOA KHOE SẮC ĐÙA NGỌC LANG

68

mạng !

Phi - Vũ lách tránh, hạ tay quét vào mạch môn Triều - Mộng - Bạch, Nhưng thật là lúng chiêu thế của rằng chưa tới mà Mộng Bạch đã hự lên 1 tiếng, ngã nằm sóng soài ra đất.

Từ rừng hoa đào một bóng người lướt ra yểu điệu, chẳng ai khác hơn là Lỗ Đạm Yên

Phi Vũ kêu lên :

— Muội tử !

Liễu Đạm Yên nhếch cười :

— Muội muội sự hão lắm đó tay thơ cho nên đang một cành cây áp dụng cách «cách không đả huyệt» đối phó với bọng người ấy Duy có điều ...

Phi Vũ biến sắc hỏi :

— Muội giải khai huyệt đạo cho người ấy.

Liễu Đạm Yên nũng nịu, ấp úng :

— Muội... muội khảh động xem chăng ?

Thần tình lẫm lết, giọng điệu u buồn của Đạm Yên làm cho Phi Vũ thấy không nỡ.Nàng thở dài nói :

— Bất luận hễ sao, muội tử cũng không nên ám toán người ta.

— Người ấy cũng không phải là đối thủ của cho thơ Muội tử hành động như vậy thì để cho thơ đó tôn công một chút thôi, sao có thể bảo là ám toán được ?

Phi Vũ nghiêm mặt :

— Hai người đang giao lưu, hai bên sẽ thắng sẽ bại, người thua ba phải biết giữ gìn công đạo.

Chợt nghe từ rừng đào có tiếng ca vang lại. Trong đêm đầy vắng sao, giữ đêm phe phẩy đưa hương hoa ngào ngạt, đưa cả tiếng «em đêm lên» sao !.

— ... ...

Phi Vũ lắng nghe, đoạn nói :

— Thật không ngờ tỷ nữ của tiểu muội lại có tiếng ca hay dẫn như vậy.

— Không phải là tiếng ca của bon tỷ nữ đâu !

Phi Vũ giật mình, chăm ra tiếng ca tự xa đưa tới như thể mà tới, em đềm như lời mỵ tu con, cũng nên thơ như thiếu nữ gọi tình.

Phi Vũ ngẩt ngây. Bây giờ nàng mới thấy nơi xu thiu đáng như con gái. Nàng như thế bảo :

— Bất luận là ai, chắc, cũng nên mời người ấy đến đây.

Liễu - Đạm Yên cười :

— Tiểu muội là có gọi yêu người ấy tới đây nghe. Thơ thẩn

ĐỌC GIẢ :
PHỤNG HOÀNG THẦN
SỐNG MỚI Ja phát hành toàn bộ 5 quyển.

ỐM KHƠI UỐNG THUỐC
TRẺ EM BAN NÓNG CẢM CÚM HO
KHÓI CẦN UỐNG HOẶC CHÍCH THUỐC
chỉ cần dùng
Pulmex
thuốc nhét hậu môn
(SUPPOSITOIRES)
4 lý do để dùng ngay
Pulmex
1. PULMEX BẢO CHẾ TẠI THỤY-SĨ, TRỊ BAN NÓNG PHONG BIỚI CẢM SỐT CỦA TRẺ CON, LÀM DỄ THỞ, NGỦ NGON
2. HIỆU NGHIỆM NHANH CHÓNG
3. TRẺ EM ĐAU ỐM THƯỜNG KHÓ UỐNG THUỐC HAY NÔN MỬA NÊN DÙNG TOẠ DƯỢC PULMEX RẤT TIỆN LỢI, KHÔNG LÀM HẠ: BAO TỬ VÀ RUỘT CỦA TRẺ CON
4. LOẠI TOẠ DƯỢC CHẾ TẠO ĐẶC BIỆT CHO XỨ NÓNG KHÔNG SỢ BỊ HƯ CHẢY, CÔNG HIỆU RẤT MẠNH.

Thời trang 73
DÙNG PHẤN SỮA BEL
(Beta-Mini-Make-Up)
— Da trắng mịn trẻ đẹp
— Không cần dùng phấn lót
— Không bắt nắng
— Không mốc, không nổi bọt
— Không hại da
— Cách dùng rất dễ dàng
Có bán tại các nhà thuốc Tây

Biếng ăn mất ngủ
REACTIN
— Làm ăn ngon mau đói
— Chóng lớn cân
— Dễ ngủ yên
— Trị phong ngứa
Bán tại các nhà thuốc tây.

CƠ SỞ ẤN LOÁT VÀ XUẤT BẢN
hòa bình
397, Lý Thái Tổ SAIGON ĐT 25.809
Nhận in : SÁCH, BÁO, DANH THIỆP, THIỆP - CƯỚI, ẤN PHẨM CÔNG, TƯ KỸ NGHỆ VÀ THƯƠNG MẠI.
ĐẸP
NHANH
ĐÚNG HẸN

TIẾP THEO — 1 — TRANG 1

Nixon đã muốn nghe lén lại.

Bà Chennault, góa phụ Trưởng Chaire Chennault thuộc đoàn Cọp Bay của không quân Mỹ, là một Bà thuộc Đảng Cộng Hòa và năm 1968 đã nổi tiếng chống đối lại những điều hiệp thương thuyết hòa bình VN với CS tại Ba Lê. Nhưng về sau Bà Chennault đã phủ nhận tin này.

Ngoài ra John Dean còn cung cấp cho Ủy Ban Thượng viện Mỹ một bản danh sách của Tòa Bạch Ốc trên đó có ghi tên tuổi những người bị coi là «kẻ thù» của Tòa Bạch Ốc (tức kẻ thù của phe Nixon và phải lề biện pháp đối phó với) những người ấy. Trong số những người bị ghi tên trên danh sách đó, có tài tử xi nê Paul Newman, 2 nhà lập pháp đề đen trong Quốc Hội Pháp, là John Conyers (Dân Chủ) và Ronald Bellums (Dân Chủ) Ô. Conyers bị ghi là phát ngôn viên của đa đen chống Nixon, còn Ô. Bellums (độc thân) bị ghi là rất khoái phụ nữ da trắng.

Cũng có tên Frederik Larue, một nhà tiếu phú, cựu phụ tá Bộ trưởng Tư Pháp John Mitchell, và năm một địa vị cao trong Ủy Ban Vận Động T.T. Nixon tái đắc cử, hàm năy (27-6) đã nhận tội trước Tòa là đã âm mưu ngăn chặn Công Lý trong vụ Watergate.

TIẾP THEO — 2 — TRANG 1

VNCH trong phiên họp 26-6-63. VNCH sẽ cố gắng tất cả mọi phương tiện cho MTGP để lấy người ở mặt khu vế Trung ương và ngược lại. Ngày giờ thực hiện

TIẾP THEO — 3 — TRANG 1

lưu thông được trên Cửu Long Giang.

Nam Vang hiện tùy thuộc vào các sự tiếp tế nhiều liệu để có đủ, dành cho phi cơ quân sự và dân sự.

Đại diện báo Ashahi chưa bị trục xuất

SAIGON 28-6 (HB)— Sáng nay phát ngôn nhân chính phủ ông Bùi Bảo Trúc cho biết, ông Đại sứ Nhựt Bổn vừa gửi văn thư đến ông Tổng Ủy Trưởng Dân Vận sin cho văn phòng đại diện báo Ashahi được tiếp tục hoạt động và đại diện báo Ashahi ở Saigon được ở lại tiếp tục hành nghề.

Do đó, dù đã đáo hạn, viên đại diện báo Ashahi và văn phòng của báo này vẫn của hoạt động cho quyết định tối hậu của ông Tổng Ủy Trưởng Dân Vận.

TIẾP THEO — 4 — TRANG 1

TT Nixon tuyên bố «Nếu dự luật của Quốc - Hội tức thành Luật thì sự tin cậy đối với Mỹ trên thế giới sẽ bị mất vô ích nâng».

TT Nixon nói thêm: «Tôi không thể cho phép vừa khôi xuống! thủ tục thiệt hại đến sự tiến bộ đã đạt được vừa làm hại đến mối bang giao tương lai giữa Mỹ và các quốc gia khác trên thế giới».

NS Mike Mansfield cho hay TT Nixon sẽ chối bỏ toàn trách nhiệm nếu ông tiếp tục thực hiện chiến tranh tại KPC.

Dự luật của quốc hội Mỹ cấm chính phủ chi phí cho các cuộc oanh kích KPC và Lào đã được HV Mỹ thông qua hôm thứ hai và TV chấp thuận vào ngày thứ 3.

Tuy nhiên, Hạ viện Mỹ vẫn có quyền phủ quyết trở lại sự phủ quyết của TT Nixon mà khôi cần phải tranh luận, với điều kiện đạt được số phiếu là hai phần ba.

NS Mansfield cho hay thêm là không có cách nào hoàn khôi một cuộc không kích hiến pháp tại Mỹ trừ phi TT Nixon quyết định chấm dứt các cuộc oanh tạc tại KPC.

N.S. Mansfield cho biết điều này tùy thuộc vào Hạ viện có nỗ lực phủ quyết lại sự phủ quyết của ông Nixon đối với bản dự luật chuẩn chi không.

Theo sự nhận định về cuộc biểu quyết vừa qua thì HV Mỹ hiện không có đủ số phiếu 2 phần 3 để phủ quyết lại sự phủ quyết của TT Nixon, mặc dầu TV Mỹ có lẽ đủ 2 phần 3.

Một cuộc thử thách quan trọng giữa quốc hội Mỹ và Tổng Thống Nixon dự liệu sẽ xảy ra tuần này khi quốc hội gửi Tổng Thống Nixon một quyết nghị cho khép các cơ quan của chính phủ tiếp tục nhận được các ngân khoản sau khi tên khoa hiệu tại chấm dứt vào thứ Bảy sắp đến (30-6).

Hạ Viện chấp thuận sự phủ quyết của T.T. Nixon

Sau khi cho rằng, thực là 1 điều thể thảm nếu 10 năm by sinh gian khổ tại Đông Dương và sau khi đã rẻ 1 Hiệp Định cũng bằng tất cả lại đều bị biến thành số không lời, quyết định của Quốc Hội, TT Nixon đã phủ quyết ban tu chính của Quốc Hội, cất hết ngân quỹ dinh tọc Kampuchia.

Và tin cuối cùng cho hay, TT Nixon đã rất hoan hỉ khi thấy Hạ viện Mỹ mau lẹ chấp thuận ngay sự phủ quyết của TT Nixon.

Phát ngôn viên Tòa Bạch Ốc khi tuyên bố như trên đã nói thêm TT Nixon giờ đây mong rằng Quốc hội sẽ biểu quyết không trì hoãn đạo luật sẽ những ngân quỹ phụ cho sự điều hành của Chính phủ Mỹ từ nay cho tới 30 tháng 9 năm nay. (Tu Chính của Quốc Hội kèm theo đạo luật này). Những ngân quỹ phụ này lên tới 5.400 triệu Mỹ kim gồm tài cả những phi khoản có tính cách xã hội mà Ngân Sách chính thức đã được Quốc Hội chấp thuận.

Về những lời khai của Dean, phát ngôn viên Tòa Bạch Ốc cho biết TT Nixon vẫn giữ lập trường của ông, ông khẳng định hiểu biết về vụ Watergate và vụ bưng bít. Tanh tính T.T. Nixon hiện đang rất hoan hỉ.

Trung Học Tư Thục Thánh Tâm

19 Bis Trần-Cao-Vân, Saigon I, ĐT 97.939

— **Do các Sư Huynh Dòng Thánh Tâm trực tiếp điều khiển và giảng dạy.**
— **Trường ốc khang trang, khu vực yên tĩnh, đầy đủ tiện nghi.**
— **Nhận Nam, Nữ học sinh từ lớp 6 đến 11AB**
— **Sinh ngữ: Anh, Pháp**
— **Mỗi lớp chỉ nhận 60 học sinh**
● **TỔNG KHAI GIẢNG 9-7-73**

KÍNH CÁO

ĐẤT BÁN ĐẤT BÁN

Bán hai thửa đất liền nhau, có đường xe lửa Saigon—Biên Hòa xuyên qua, nằm trong vùng hoàn toàn an ninh sát bên trong xa lộ vòng đai Saigon, ngay chỗ ngã 8 (rất tiện cho việc đi lại khắp nơi) của 4 con đường giao nhau: 1) xa lộ vòng đai Saigon 2) thiết lộ Saigon Biên Hòa, 3) đường vào trung tâm Thủ Quân Lực Chiến, 4) đường số 25.

Rất thích hợp cho việc thiết lập cư xá, vừa ở, vừa chăn nuôi, vừa tiểu công nghệ, hay là thiết lập cơ sở công kỹ nghệ hoặc chăn nuôi đại quy mô.

Đất: Tư thổ rộng 41 716m2, mặt tiền có chừng 200m giáp ngay xa lộ, rất vững chắc, cao ráo, bằng phẳng, xây cất ngay không phải bồi đắp thêm đất mới.

Quí vị nào muốn mua, xin liên lạc với văn phòng Nhật Bảo Hòa Bình số 397 Lý Thái Tổ Saigon 10. (Kế Trại Quân Cảnh) Đ.T. 25.809.

Mùng Lưới NYLON 100.%

BÔNG - TRƠN đủ màu

Bảo đảm giặt không nổ, không co giãn, Bán tại 171 Lê Thánh Tôn Saigon.

Tin Mừng

Được hồng thiếp báo tin:

Giáo Sư HÀ CHÍ SĨ

và Cô ĐẶNG THỊ TÔ HUỆ

Sẽ làm lễ thành hôn vào ngày 1-7-1973 tại Saigon.

Thành thực chia vui cùng hai họ HÀ — ĐẶNG và chúc cô cậu chú rể trăm năm hạnh phúc.

Bác Giám Đốc, Giáo Sư và nhân viên Trường Trung Học Nguyễn - Trãi Saigon

Phân Ưu

Được tin:

Thân Phụ

của ông Nguyễn văn Thích, Trưởng Ty Thanh tra Lao Động tỉnh Pleiku, Kontum, đã từ trần tại Saigon ngày 25-6-73.

Chúng tôi thành kính chia buồn cùng ông Trưởng Ty và quyến Cầu chúc hương hồn cụ Ông sớm siêu thoát.

Phụ Tá Trưởng Ty và toàn thể Nhân Viên Ty Lao Động Pleiku, Kontum

Khóc bạn

Cô Đại Úy

NGUYỄN THỊ LONG

TĐ2ND

từ trần tại Quảng Trị.

Xin thành thật chia buồn cùng tang quyến.

ĐỘ Nguyễn Tường

TĐ5ND

khaisang khaisang khaisang khaisang khaisang khaisang

TẶNG PHẨM ĐẶC BIỆT

CHO ĐẠI LÝ NHẠC TOÀN QUỐC «Thi đua bán Nhạc KHAI SÁNG»

Hãy liên lạc gấp với

khaisang

91 tại CÔNG LÝ (gần CRYSTAL PALACE) SAIGON

KHAI TRƯƠNG 25-6-73

khaisang khaisang khaisang khaisang khaisang khaisang

THANH-THÚY ● 12 NĂM ĐI HÁT ● 2 LẦN NỔI DANH

MỘT NHẠC PHẨM HÀI LÒNG TỘT ĐỘ

RU CON TÌNH CŨ

Hát hay tuyệt vời, Hay hơn bao giờ hết

TÌNH YÊU TRONG ĐỜI

Cùng vô số BÀI CA HAY khác trong:

BANG NHẠC Thanh Thúy 15

PHÁT HÀNH 25-6-73

Đ. KHAI SÁNG 91 CÔNG LÝ - SAIGON

HỘI QUYỀN TỔNG PHÁT HÀNH

CAO PHO

Vô cùng đau đớn báo tin cùng thân bằng quyến thuộc, chồng, cha, anh và ông chung tôi là:

Ông ĐẶNG NHƯ TÂN

đã tạ thế hồi 3 giờ ngày 26-6-1973 tức 26-6 năm Quý Sửu tại tư gia, hưởng thọ 70 tuổi.

Lễ động quan sẽ cử hành hồi 8 giờ ngày 29-6-1973 tại số nhà 47 đường Phan chu Trinh Bạc Liêu và an táng tại Nghĩa trang công chức Bạc Liêu, xin miễn phúng điếu.

Cáo phó này thay thế thiệp tang

— Bà quả phụ ĐẶNG NHƯ TÂN nhũ danh TRẦN THỊ HỢP
— Con gái bà ĐẶNG THỊ MẪO chồng TRẦN LÂM và các con
— Bà ĐẶNG THỊ NGỌ (Đã ở Đại tá TRẦN VĂN THẮNG) và các con

Các con: Ông ĐẶNG NHƯ HỒI vợ và các con
Bà ĐẶNG THỊ TÂM chồng và các con
Tang gia đồng kính cáo

BỐ CÁO

Thất Lạc Công Khố Phiếu

Công Khố Phiếu mang số 021.161 021.362 phát hành tại Đà Nẵng ngày 27.7.71 mệnh giá 200.000đ00 đứng tên ĐẠO VĂN ÁNG đã bị thất lạc tại Đà Nẵng và kể như đã mất hẳn.

Bổ Cáo này được đăng tải chiếu theo điều II Nghị định số: 1774-BTC/TN ngày 13-8-1964 được sửa đổi bởi Nghị định số 359-BTC/TT TD/NĐ ngày 13-8-1971 để xin cấp Phó bản Công Khố Phiếu nói trên.

Trần ĐẠO VĂN ÁNG
Đà Nẵng

PHÂN ƯU

Được tin:

Cụ ĐẶNG NHƯ TÂN

nhạc phụ của Đại tá TRẦN VĂN THẮNG tạ thế hồi 3 giờ ngày 26-6-1973 tức 26 tháng 5 năm Quý Sửu tại tư gia.

Thành kính phân ưu cùng Đại tá và tang quyến, cầu chúc hương hồn Cụ sớm siêu thoát về cõi Phật.

Sĩ quan, Hạ Sĩ quan, Binh sĩ, Nữ Quân nhân và nhân viên dân chính thuộc Nha Tổng Thanh tra Quân lực/BT

CÔNG TY ĐIỆN LỰC VIỆT NAM
NHÀ TRANG BỊ

Thủ-Đức, ngày 20 tháng 6 năm 1973

SỐ: 2391/CDV/TB/TC

CÁO THỊ ĐẤU THẦU CÔNG KHAI

CÔNG TÁC: Nới rộng hệ thống cống rãnh và đường đi trong khu vực kho xưởng Diesel Thủ Đức.

THỜI GIAN THỰC HIỆN: Ba tháng.

TRỊ GIÁ ƯỚC LƯỢNG: 11.542.905đ00

TIỀN KỲ QUỸ TẠM: 200.000đ00

TIỀN KỲ QUỸ THIẾT THỰ: 1/30 tổng giá thuận thầu

NGÀY VÀ NƠI NẠP ĐƠN DỰ THẦU

Nạp đơn dự thầu tại phòng họp Nhà Trang Bị Công Ty Điện Lực Việt Nam, Thủ Đức từ 8 giờ đến 9 giờ ngày 3-7-73.

NGÀY VÀ NƠI MỞ THẦU:

Mở thầu vào 9 giờ cùng ngày 3-7-73 tại phòng họp Nhà Trang Bị Thủ Đức.

NƠI THAM KHẢO HỒ SƠ VÀ LẤY MẪU THƯ THUẬN THẦU

1) Nhà Trang Bị Công Ty Điện Lực Việt Nam, Số Kho Ước tại Thủ Đức (đối diện phi trường Biên Hòa Saigon).

2) Nha Hành Chánh Công Ty Điện Lực Việt Nam, 72 Hai Bà Trưng Saigon.

CÔNG TY ĐIỆN LỰC VIỆT NAM

NGUY HIỂM NHẤT !!

Muỗi độc nguy hiểm xuất hiện tại Đà Nẵng.

Ngừa bịnh hơn là trị bị h. Muốn bảo toàn sinh mạng của quý vị cần sắm ngay

Mùng Lưới NYLON 100.%

BÔNG - TRƠN đủ màu

Bảo đảm giặt không nổ, không co giãn, Bán tại 171 Lê Thánh Tôn Saigon.

TRUNG HỌC **HUỲNH THỊ NGÀ**

Số 10 TRẦN NHẬT DUẬT — TÂN ĐỊNH — SAIGON

Điện Thoại số 24.438 — Sáng lập từ năm 1947

2 KHAI GIẢNG: SÁNG — CHIỀU — TỐI

TRUNG HỌC: Lớp mở đến lớp 12 A, B, C

Lớp 1 K.S. Mẫu

7 TIỂU HỌC: Mẫu Giáo Anh, Pháp, Việt đến lớp 5

Kỷ luật nghiêm minh. Giáo sư danh tiếng. Học thi cẩn đối.

NHẬN NỘI TRÚ — BÁN TRÚ

CÔNG TY ĐƯỜNG VIỆT NAM
NHÀ THƯƠNG MẠI

Cáo Thị Khảo Giá Lần thứ II

CÔNG TY ĐƯỜNG VIỆT NAM cần cung cấp

— 1.500 tấm tôles ondulées galvanisées rời:
2m00 x 0m90 dày 7/10e
— 50 tấm ở ro zinc (ở lấm) có 1m00 x 2m00 dày 2 m/m

— THỂ THỨC ĐẶT HÀNG.
Khế ước tương thuận.

— KỲ QUỸ.
1/30 trên trị giá chung

— THỜI HẠN VÀ ĐỊA ĐIỂM GIAO HÀNG.
Tối đa 15 ngày kể từ ngày tổng đạt thư ước tại khu vật liệu CTĐ VN số 2 Nguyễn trường Tô Khánh Hội Saigon.

— NƠI THAM KHẢO CHI TIẾT
Nhà cung cấp cần liên lạc với Nhà Thương Mãi CTĐVN (Phòng Mãi Dịch Khảo Giá) tại số 34 - 35 Đại Văn Phòn Khánh Hội trong những ngày giờ làm việc để biết thêm chi tiết cần thiết trước khi biên giá.

— NƠI VÀ THỜI HẠN NẠP ĐƠN HIỆN GIÁ
Nhà Thương Mãi CTĐVN, Phòng Mãi Dịch Khảo Giá tại địa chỉ trên đến 10 giờ ngày 11 tháng 7 năm 1973 là hạn chót.

SAIGON, ngày 22 tháng 6 năm 1973
CÔNG TY ĐƯỜNG VIỆT NAM
GIÁM ĐỐC THƯƠNG MẠI
NGUYỄN KHẮC THÀNH

Trát đòi hầu Tòa

Ấn tiêu thẩm vụ số 73/73 tuyên ngày 20-4-1973 của Tòa Sơ Thẩm Quảng Nam/Đà-Nẵng truyền:

NGUYỄN THỊ BẤY

Số Đồng Kinh Nghĩa Thục, Đà Nẵng, phải đến hầu phiên Tòa Hộ 22-6-1973, lúc 9 giờ, được buổi lại ngày 20-7-1973 lúc 9 giờ tại Pháp Đình Tòa Sơ Thẩm Quảng Nam tại Đà Nẵng để nghe xét xử vụ Nguyễn Văn Thi kiện Nguyễn Thị Bấy xin ly hôn.

NGUYỄN VĂN THI KBC 3198

Trung Học Tư Thục Thánh Tâm

19 Bis Trần-Cao-Vân, Saigon I, ĐT 97.939

— **Do các Sư Huynh Dòng Thánh Tâm trực tiếp điều khiển và giảng dạy.**
— **Trường ốc khang trang, khu vực yên tĩnh, đầy đủ tiện nghi.**
— **Nhận Nam, Nữ học sinh từ lớp 6 đến 11AB**
— **Sinh ngữ: Anh, Pháp**
— **Mỗi lớp chỉ nhận 60 học sinh**
● **TỔNG KHAI GIẢNG 9-7-73**

KÍNH CÁO

VIỆT NAM CỘNG HÒA — Số: 357/VĐH/CTKT
BỘ VĂN HÓA GIÁO DỤC VÀ THANH NIÊN
VIỆN ĐẠI HỌC CẦN THƠ

Cáo Thị Gọi Thầu

MỤC TIÊU: Cung cấp dụng cụ văn phòng để trang bị cho Tổng Viện Trưởng và các Phân Khoa, Trường, Trung Tâm thuộc Viện Đại Học Cần Thơ trong năm 1973.

TRỊ GIÁ ƯỚC LƯỢNG: 5.000.000đ chia làm 2 lô.
1) lô đồ gỗ ước lượng 3.500.000đ.
2) lô đồ sắt ước lượng 1.500.000đ.

NƠI THAM KHẢO HỒ SƠ VÀ XEM MẪU HÀNG: Phòng Kế Toán và Ngoại Viện, Viện Đại Học Cần Thơ, đặt tại Công Ô 2, Khu 1 (Cái Răng).

NGÀY GIỜ VÀ NƠI KHỞI GIÁ: Ngày mồng chín tháng bảy năm một ngàn chín trăm bảy mươi ba (9-7-73) hồi 10 giờ tại địa điểm ghi trên.

THỂ THỨC XÉT GIÁ: Chọn giá đơn vị từng lot hàng.

Cần thơ, ngày 16 tháng 6 năm 73
Tổng thư ký Viện Đại Học Cần thơ
NGUYỄN VĂN VÀNG

Bố cáo

CĂN NHÀ SỐ 102/3 Ấp TÂN SA CHÂU (Chợ Làng Cha Cả), Xã Tân Sơn Hòa, Quận Tân Bình, tỉnh Gia Định thuộc quyền sở hữu duy nhất của Bà Trần thị Lan, ngụ tại 349 Trương minh Ký, Gia Định. Bất cứ ai mua bán, sang nhượng thuê mướn hay cư trú căn nhà này không do Bà Trần thị Lan chấp thuận đều coi là bất hợp pháp, sẽ phải chịu trách nhiệm trước pháp luật.

TRẦN-THỊ-LAN

TRƯỜNG **THĂNG LONG** 484 HỒNG THẬP TỰ

2-7

KHAI GIẢNG NIÊN KHÓA 73 – 74

Từ lớp 6 đến lớp 12AB (Sáng, Chiều, Tối)

Các lớp Toán và Lý Hóa 11 và 12AB

● Sĩ số giới hạn: 75 học sinh
● Kỷ luật nghiêm minh. Giáo sư uy tín, tận tâm và kinh nghiệm
● Riêng lớp 11A và 11B được học thêm giờ Toán và Lý Hóa.

Do Giáo Sư ÂU và NGÀ phụ trách.

BỘ LUẬT

Hình sự tố tụng Quân luật

Những bộ luật hình sự tố tụng chỉ chứa đựng vỏn vẹn các luật 027-TT ngày 20-12-72 về hình sự tố tụng chưa đủ dùng cho việc xét xử của quý vị thẩm phán, việc biện hộ của quý vị luật sư, việc thi hành luật pháp của quý vị cảnh sát quân cảnh và việc học thi của sinh viên luật khoa, vì những bộ luật đó còn thiếu sót rất nhiều tài liệu bổ túc căn bản về hình sự tố tụng.

— Bộ luật hình sự tố tụng và quân luật do nhóm luật gia Công Lý gồm một số thẩm quân, luật sư trình bày đầy đủ hàng trăm sắc luật sắc lệnh hiện hành về hình sự tố tụng và quân luật như: ân xá, đồn độ, đặc biệt pháp viện, giám sát viện, biện pháp, thủ tục hối đoái, quan thuế, bắt cóc bạc, mạo hóa sản phẩm, tòa án thiếu nhi, tư pháp bảo trợ, trung tâm cải huấn, đào ngũ, quân dịch, tổng động viên, tòa án quân sự mặt trận, tình trạng chiến tranh, bảo động, giới nghiêm, thiết quân luật, v.v..

— **Ấn loát kỹ lưỡng, không sai sót một dấu phẩy, và có băng dính chính mới nhất về những chỗ in sai, trong công báo Việt Nam Cộng Hòa.**
— **Trình bày khoa học, có mục lục phân tích rất chi tiết, giúp quý vị hoàn tất việc tra cứu chi trong vài giây đồng hồ.**
— **Sách bán tại nhà sách Đại Học 399/12 Phan đình Phùng Saigon 3**

CƯ XÁ ĐẶC BIỆT CHO SINH VIÊN VÀ HỌC SINH

Tại số 41A đường Mê-Linh, Chi-Lăng, Đà-Lạt

1) Nhận các nữ sinh viên ăn ở, có xe đưa đón mỗi ngày 4 chuyến để vào Viện Đại học theo nhu cầu, do Linh Mục Giám đốc và các nữ tu săn sóc giúp đỡ tận tình, được bảo đảm về mọi phương diện.

2) Nhận các nữ sinh Trung học, từ lớp 6 đến lớp 12, ăn ở, có xe đưa đón đi học trường Lasan Adren, do các nữ tu cùng học đến đi dẫn về. Ngoài giờ học ở trường, tại cư xá cũng được Linh Mục và các nữ tu coi sóc dạy về kiến thêm cần thận (Khai giảng vào đầu tháng 8 dương lịch). Cũng nên biết, trường Adren của các frères Lasan là một trường danh tiếng lý tưởng nhất ở Đà Lạt, đã bắt đầu nhận các nữ sinh vào học từ hai niên khóa nay, có chương trình Việt và chương trình Pháp riêng biệt, mỗi lớp chỉ nhận tối đa là 50 học sinh.

3) Nhận các học sinh nam nữ bậc Tiểu học từ Mẫu giáo đến lớp nhất ở nội trú, giá tốn phù hợp, dành cho học theo chương trình Việt Pháp, do các nữ tu chuyên môn dạy ở trường nhà và coi sóc cần thận, khai giảng 15-7 dương lịch.

Tất cả các nội trú sinh cả ba bậc, Đại Học, Trung Học và Tiểu Học, đều ở riêng biệt từng khu vực, chung trong một cơ sở số 41A đường Mê Linh, Chi Lăng, Đà Lạt, nơi rất an ninh tĩnh mịch, đầy đủ tiện nghi, thật lý tưởng cho những con người hiếu học.

Số chỗ có giới hạn, cần liên lạc sớm để giữ ưu tiên.

TRƯỜNG HỌC **PHÁT-DIỆM**

NỘI TRÚ VÀ BÁN TRÚ NAM SINH NGOẠI TRÚ NAM NỮ SINH

397 Trương tấn Bửu Phú Nhuận Sàigon. ĐT 42955

— Một Trung tâm giáo dục rất đáng tin cậy
— Hoàn toàn do các Linh mục và Tu sĩ trực tiếp điều khiển
— Mỗi lớp đều có Linh mục và Giáo sư hướng dẫn riêng về tinh thần.

NGÀY KHAI GIẢNG 4-7-1973

— Trẻ sinh tựu trường chiều 3-7-1973
— Mở các lớp 11, 10, 9, 8, 7, 6

ĐẶC ĐIỂM

— Trường sở mới xây cất đủ tiện nghi
— Học sinh nội trú và bán trú học thêm nhiều giờ tăng cường sinh ngữ và Toán, Lý Hóa.
— Lưu phí ăn ở nhẹ: 6.500 lớp 6.7—6800 lớp 8-9—7.000 lớp 10,11.
— Nhân học sinh chọn lọc với sĩ số giới hạn
— Liên lạc thường xuyên với Phụ huynh
— Học sinh cũ, mới ghi tên và hồi thế lệ tại Văn phòng từ 1-6-1973.

VIỆT-NAM THƯƠNG-TÍN

TIẾT-KIỆM ĐỊNH KỲ

TIỆN LỢI: RÚT TIỀN BẤT CỨ LÚC NÀO

LỜI NHIỀU: 1/3 tháng: 12% 1 năm 19% | 6/9 tháng: 21% 1 năm 22% | 12 tháng: 24% 1 năm

TRƯỜNG MỤC TIẾT KIỆM — CON GÀ ẤP TRỨNG VÀNG