Do anh Võ Phú Hùng cung cấp Petrus Ký (ST174) gửi Kho Sách Xưa Quán Ven Đường (Từ microfilm Thư Viện Đại học Cornell)

1-7 PHẢI ĐĂNG BẠ VÀ THÂU THUẾ

NẠP CHO CƠ QUAN THUẾ VỤ VỀ THUẾ TRỊ GIÁ GIA TĂNG LÀ 10o/o

NĂM THỨ TÁM ● BỘ MỚI SỐ 1499 ● THỨ NĂM 21-6-1973 ● 21-5 QUÝ-SỬU

8 TRANG 35đ

hòa bình

CHỦ NHIỆM – CHỦ BÚT : TRẦN-DU (MINH TÂN) ■ GIÁM ĐỐC : TRẦN-HỮU-QUỲNH

TÒA SOẠN TRỊ SỰ VÀ QUẢNG CÁO : 397 ★ LÝ THÁI TỔ ★ SAIGON ★ Đ. T. 95.809 – 92.402
VĂN PHÒNG LIÊN LẠC và TY QUẢNG CÁO 955 – PHẠM NGŨ LÃO – SAIGON Đ.T.99884

☆ NHỮNG NGƯỜI THỰC HIỆN NGHỀ VỤ MÀ KHÔNG KHAI ĐĂNG BẠ SẼ BỊ TÀI ĐỊNH CÁC HOẠT ĐỘNG BÁO CHÍ, VĂN HÓA GIÁO DỤC, Y TẾ, LUẬT SƯ, BÁC SĨ V.V... ĐỀU PHẢI CHỊU THUẾ TRỊ GIÁ GIA TĂNG ● XĂNG, NHỚT V.V... ĐỀU CHỊU 10o/o THUẾ TRỊ GIÁ GIA TĂNG

Báo chí VN lâm nguy ! Hàng loạt báo sẽ chết !

Giá giấy in báo cao vọt độc giả ngày càng giảm

☐ Nạn mướn báo ngày càng nhiều. báo chí gặp nhiều khó khăn

Chúng tôi xin kêu động công độc giả cũng như những thân hữu của chúng tôi biết, báo chí VN đang lâm nguy, có thể nói là đang dầy chết trong cơn hấp hối sự thảm nhưt của lề lối quyền !

Từ ngày tăng giá báo lên 35 đồng vì ảnh hưởng giây chuyền trong sinh hoạt của dân chúng hiện nay, lãng báo bị lâm nguy vì nạn mướn báo thay vì mua báo ngày càng nhiều ! Thiệt ra, tình hình Kinh tế chung đã đưa hạn độc đến chỗ muốn mua báo cũng không mua nổi !

Hạn độc ở miền Trung vẫn thể thảm hơn, số báo bán sụt đi đến nhiều ! Đó là tình hình chung của làng báo sau ngày báo lên giá !

Số dĩ làng báo VN phải lên giá báo vì giá giấy in báo lên

XEM TIẾP 9 TRANG 8

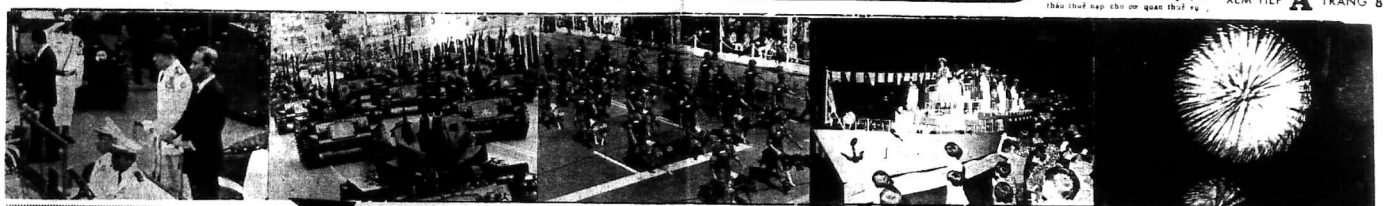

TIN VẮN

Tân Giám đốc F.B.I Mỹ : Tôi không bị áp lực chánh trị

Ô. Clarence Kelley, người mà TT Nixon vừa chỉ định làm Giám Đốc

XEM TIẾP B TRANG 8

TT MỸ TẶNG BREZNEV MỘT CHIẾC Ô TÔ MỸ

HOA THỊNH ĐỐN 19-6 (Tin tổng hợp).— TT Nixon đã tặng lãnh tụ Cộng đảng Nga Leonid Brezjnev 1 chiếc xe hơi lộng lẫy hiệu Lincoln Continental và 1 cây súng săn nhắn nước công du Hoa kỳ của ông Brezjnev.

Bà Helen McCrite Smith, thanh ngày báo chí của bà Nixon nói chiếc xe có mui đen bằng vinyl, bên trong giáng nhung đen, cùng với một số bộ phận mạ vàng. Cây súng có tạc hình một con gấu. Ông Brejnev là một người rất hâm săn bắn.

XEM TIẾP 4 TRANG 8

HÌNH ẢNH NGÀY QUÂN LỰC

Từ trái qua phải : Tổng thống VNCH cùng với Đại tướng Cao văn Viên đang duyệt qua các hàng quân sắp sửa diễn hành ● Đoàn thiết giáp đang tiến qua khán đài ● Đoàn quân khuyển đang nghiêm chỉnh tiến bước ● Xe hoa của Hải Quân diễn hành trong bàn đêm ● Pháo bông nổ rợp trời thủ đô.

(Hình của Thanh Huy)

DINH ĐỘC LẬP HỌP VỀ VIỆC THI HÀNH HIỆP ĐỊNH BALÊ

☆ Phó TT Viên đang sửa soạn lên đường trở lại Balê để tiếp tục «hiệp thương» với VC

SAIGON 20-6 (HB).— Trong cuộc họp báo sáng nay, phái ngôn viên chính phủ cho biết, Lúc 10g sáng nay Ngoại Trưởng Trần văn Lắm cùng với Phó Thủ Tướng Nguyễn Lưu Viên và các nhân vật trung phái đoàn hòa đàm Ba Lê đã tới họp với Tổng Thống Ng văn Thiệu tại dinh Độc Lập để đường trình cùng TT về cuộc hòa đàm tại Ba-ri trong những ngày qua.

Sau khi tham khảo ý ông chủ tịch của Tổng thống, Phó thủ tướng Nguyễn Lưu Viên, sẽ trở lại Ba lê, ngày vì giờ chưa được ấn định.

Ngoài ra lúc 4, chiều nay, Ngoại trưởng Lắm sẽ ra trước ủy ban thông in ngoại giao Thượng viện để trường trình về Hòa đàm Balê.

Được biết trước đó, chiều thứ 2 Ngoại trưởng Lắm cũng đã họp với Phó TT Viên, Tướng Lãnh và các phụ tá Ngoại Giao đoàn Phủ Tổng Thống.

Cuộc họp đã kéo dài trong vòng 1 giờ 45 phút khởi đầu vào lúc 14g30, cuộc họp chấm dứt lúc 16 giờ 15.

Cũng như ngày hôm qua, các phái

XEM TIẾP C TRANG 8

Uỷ Ban Kinh Tế BV— Mỹ tiếp tục họp

Uỷ ban Kinh tế hỗn hợp Mỹ-CS.

TC ức lãnh tụ Nga sang Mỹ gọi Nga là Đế Quốc thâm độc

☐ Trung Cộng tố Nga đã dàn một triệu quân ở biên giới Nga Hoa

HOA T. ĐỐN (20-6 UPI).— Cuộc viếng thăm của Ô. Brejnev đã gây ra những cuộc biểu tình phản đối của các nhóm Ukrainien Lettonien Lituanien, Estoniens cùng với các nhóm Do thái tranh đấu. Người ta đã biểu tình trước của Bạ Ngoại Giao Mỹ chống lại việc mời đoàn và công Nga qua tỉnh điền tại Mỹ, vì như vậy sẽ làm cho vũ công Mỹ mất cơ ăn việc

Mặt khác, Trung Cộng cũng đang chấn chỉ theo đối các diễn tiến của cuộc họp thượng đỉnh Nga Mỹ.

Cho đến nay, tập đoàn lãnh đạo TC vẫn thủ khẩu như bình, các đài phát thanh và báo chí TC cũng tránh đề cập đến đề tài này. Tuy nhiên, các lãnh tụ Nga sô, nhưt là các lãnh tụ quân sự, đã không ngừng bày tỏ sự cảm đối với Nga cho các người Tây Phương đến viếng thăm Trung Cộng.

Trước đây, Trung Cộng vẫn chống Minh Ước Bắc Đại Tây Dương và sự hiện diện của Mỹ tại Tây Âu. Giờ đây, họ lại muốn có một lực lượng Bắc Đại tây dương mạnh mẽ và sự hiện diện của Mỹ tại Âu châu.

Các lãnh tụ Trung Cộng vẫn tuyên là Nga sô hiện đang 1 số quân lên đến 1 triệu binh sĩ đóc theo biên giới Nga-Hoa và tại Ngoại Mông. Hệ

XEM TIẾP 8 TRANG 8

Mức độ vi phạm ngưng bắn đã thấp nhất từ trước đến giờ

● 6 TIẾNG ĐỒNG HỒ CHỈ CÓ 4 VỤ VI PHẠM NGƯNG BẮN

SAIGON (20-6 HB).— Trong thời gian 6 tiếng đồng hồ kể từ 6 giờ sáng đến 12 giờ trưa ngày 19-6, chỉ có thêm 4 lần vi phạm ngưng bắn của CS một con số ghi nhận là thấp nhất từ khi bắt đầu ngày hôm nay. Tuy nhiên nếu tính từ 6g sáng ngày 18-5 đến 6g ngày 19-6, CS vẫn vi phạm đến 104 lần, mang tổng số vi phạm từ khi bắt đầu ngưng bắn 28-1 lên đến 17.232 vụ, và kể từ 12g trưa ngày 15-6 khi lệnh ngưng bắn lần thứ ahì có hiệu lực theo Thông Cáo Chung thì Cộng quân vi phạm đến 393 lần.

Trong những vụ vi phạm kể trên đang lưu ý nhất là việc Cộng Quân tấn công các vị trí của các tỉnh phần Bồ-Bình và Thiết-Kỵ trung vùng V cây số Tây Bắc Kon-tum và một thành phần BPQ trong vòng 12cs tính từ Kontum từ 16giờ đến 19g50 ngày 18-6. Cuộc tấn công bị đẩy lui. Có 22 CS bị hạ. Phía VNCH có 1 tử thương và tám bị thương.

XEM TIẾP 7 TRANG 8

HỘI NGHỊ THƯỢNG ĐỈNH MỸ—NGA ĐÃ CÓ KẾT QUẢ

NT Nga-Mỹ đã ký các thỏa ước về Hải Học, Nông Nghiệp, Giao Thông, Văn Hóa

★ Vấn đề người Do Thái ở Nga còn gay go ● Mỹ sẽ giành cho Nga Sô quyền lợi của 1 quốc gia ưu đãi

HOA TH ĐỐN 19-6 (Tin Tân Hợp). — Tại một đạ tiệc long trọng tại tòa Bạch Ốc, Tổng bí thư Cộng đảng Sô Viết đã cố gắng dịp tết các lời suy luận của các chuyên viên điện Cẩm - Linh cho rằng phe cứng trong tập đoàn lãnh tụ Nga chống lại việc cải thiện mối bang giao với Mỹ.

Trước đó 2 nhà lãnh đạo ở cao Nga-Mỹ đã gặp nhau trong vòng 3g45. Các kết quả cụ thể của cuộc họp thượng đỉnh trong ngày hôm nay là việc ký kết 1 số thỏa ước liên quan đến hải học, giao thông, nông nghiệp và trao đổi văn hóa. Hai ngoại trưởng William Rogers và Andrei Gromyko đã ký vào bên dưới các văn kiện với sự chứng giám của hai Ông Brejnev và Nixon. Buổi lễ ký kết đã đề ra vào sáng nay.

Sau đó, khi đến dự đạ tiệc, Ông Brejnev và phái đoàn đã gây kinh ngạc và bực dọc khi đến lự trong bộ y phục thường trọng khi đến cả các tân khách đều ăn mặc theo lối lễ phục.

Khi sáng ly bày tỏ niềm hân hoan, Ô. Brejnev đã ngỏ ý bắc bỏ lập luận của các chuyên viên

XEM TIẾP 2 TRANG 8

Một đoàn tầu tiếp tế nhiên liệu đã tới được thủ đô Căm - Bốt

☆ Quốc lộ 4 đã khai thông, nhưng xe tiếp tế chưa di chuyển được ★ 1 lựu đạn nổ trong khu vực Toa Đại Sứ Mỹ ở Nam Vang

NAM VANG (TPH) — Chiến thứ ba phát ngôn viên bộ tư lệnh Khmer loan báo các lực lượng chính phủ đã giải tỏa được 1 đoạn quốc lộ 4 đã khoảng 5km.

Quốc lộ 4 nối liền nối liền Nam Vang với Kompong Som với Nam Vang bị Cộng quân cắt 1 đoạn gần 2 vị trí Ang Snoul và Thnal Totung từ 2 tuần nay.

Sau cùng vợi chiến cũng nay đã được hành quân nhằm giải tỏa quốc lộ 5 và 6 đang tiếp diễn.

Nguồn tin quân sự cho biết nhiều cuộc ác chiến vẫn diễn ra tại các khu vực phía tây và tây nam thủ đô. Các cuộc đụng độ giữa quân chính phủ và Khmer đỏ tại địa điểm cách Nam Vang 25 và 40cs về phía tây đã gây cho 2 binh sĩ Khmer tử thương và 20 bị thương, đồng thời không lực Hoa Kỳ tiếp tục đánh phá mạnh mẽ các vùng lân cận thủ đô.

Tại thủ đô Nam Vang trong đêm thứ ba, cảnh sát Khmer loan báo 1 kẻ bí mật đã ném một trái lựu đạn vào khu vực cách Tòa Đại Sứ Hoa Kỳ khoảng 100 thước khiến chín bị thương. Nguồn tin cảnh sát cho rằng vụ ném lựu đạn này thể gây phải do quân không bố chủ trương. Trong khi đó đoạn tiếp gồm 8 tầu chở nhiên liệu, 4 tầu chở vật liệu và hai xe lên chở đạn được đã cập bến Nam Vang 1 cách an toàn đêm thứ hai sau một ngày đương đầu

XEM TIẾP 3 TRANG 8

NHẬT KÝ

BÚT LÔNG

HY SANH

Đông như nhà báo đã dự đoán từ trước, trong cuộc tranh cử bán phần Thượng viện năm nay, chỉ có từ 4 đến 6 liên danh là cùng.

Đọc danh sách các ông cử viên niêm yết lần thứ nhất, người ta thấy nhiều cái hay hay :

Liên danh Dân Chủ của Tăng Trưởng Trần minh Tô g mang số 1, liên danh Bạch Tương của Tăng Trưởng Trần văn Lắm mang số 2. Kết quả bầu cử, thế tự nay cũ g sẽ không thay đổi. Bên Mỹ, có hai chánh đảng thay phiên nhau cầm quyền, hiện nay, đảng Cộng Hòa đầu hiệu con voi đang cai trị. Đảng đối lập mang tên Dân Chủ, đầu hiệu con lừa, thường tên với đảng cầm quyền của ta. Thông thường, ta có hai liên danh đắc cử, Dân Chủ và Voi trắng, trùng đầu hiệu với đảng Cộng Hòa Mỹ. Như vậy trong Thượng viện của ta, lớn và nhỏ ăn chung một tiếng, rất đề huề, không đã nhau như voi lừa bên Mỹ. Ta có phước hơn Mỹ.

Cũng đúng như HB đã tiên đoán, nhớ g người đắc cũng như các nghị sĩ Trần Trung Dung, Lê văn Đăng, Phạm như Phiên, tuy mãn nhiệm, nhưng thế nào cũng trở lại ngày. Các Nghị viên ở trong liên danh Dân Chủ, vẫn đầu là gạo cước. Đó sẽ trở thành Tăng thự, ủy viên đa, là lãng Thư Ký đã g Dân Chủ cầm quyền, mang chức với Lê Duy, chắc chắn đắc cử. Liên danh nào, thấy có luật sư Đào Hữu Phan, em ruột đân biểu Đào hữu Giác. Năm 1971, ở g Giao đắc cử ở Bình Tuy, với tự tổng số tích cực của các thầy Ân Quang. Thế là, sau khi các Nghị viên Tiến quang Thuận và Tôn thất Niệm đã đi bước trước, bây giờ, Ân Quang và Dân Chủ là anh em một nhà.

(XEM TIẾP TRANG 8)

Mỹ thí hành nghiêm chỉnh thông cáo chung

18 chiến hạm Mỹ tới cảng Hải Phòng, sông ngòi BV

▶ Cống cuộc vớt thủy lôi đã bắt đầu vào chiều ngày sau cùng thương lượng giữa Mỹ và BV

HOA THỊNH ĐỐN (Reuter)— Một lực lượng đặc nhiệm gồm 18 chiến hạm Mỹ đã tới tại hải cảng Hải phòng để tiếp tục công tác vớt thủy lôi

Bộ Quốc Phòng Hoa Kỳ loan báo : Cống tác vớt thủy lôi tại hải phận BV khởi từ vào buổi chiều cùng ngày sau cuộc thương lượng cuối cùng giữa các giới chức Mỹ và BV.

Việc bắt đầu vớt lại cũng tác vớt thủy lôi đã có sự thỏa thuận trong tháng này qua bản thông cáo chung ký kết giữa Cố vấn Tổng thống Henry Kissinger và Lê đức Thọ của BV.

Công tác này đã bị Mỹ ngưng lại như một trong hàng loạt các hành động nhằm thuyết phục Hanoi thi hành đúng hiệp định ngưng bắn ben đầu.

Tin từ Hanoi cũng cho biết nhóm đầu tiên các chuyên viên Mỹ làm công việc với thủy lôi tại các lái cảng và đường sông ở BV, đã đến Hải phòng ngày 18-6.

Tin từ Reuter sáng vừa qua thông tấn xã Reuter sáng vừa qua thông tấn xã Reuter sáng trước đây Quân lực của mình thôn tính được vùng Đồng dương thì nay chúng ta có thể nghĩ rằng kẻ kế vị Hồ Chí Minh sẽ tìm cách tiếp tục âm mưu này.

Tuy nhiên, Hoàng Thân Phouma nói thêm rằng ta đừng nên tiên đoán các biến chuyển về các y thuyết cho rằng nhu cầu người và chủ hiểu đều không vinh cửu.

Thủ tướng Lào cho rằng bản thông cáo chung về Việt Nam không phải là kết quả của một hội nghị quốc tế nhằm thảo luận về nền văn đề Đông Dương và nhằm giải quyết cuộc chiến tại Kampuchia và Lào.

Thủ T Phouma cũng nói rằng tình hình tại Lào sẽ trở nên khó quan hoặc ngày càng là tùy thuộc vào các thăng vong chính trị của Mặt Trận thống nhất các dân tộc ĐD gồm BV VC, Pathet Lào và chính phủ Lưu ve g Sihanouk

Hôm nay ĐỌC TRANG 4 KHOA HỌC

T.T. Phouma lại tố cáo BV còn muốn chiếm Lào

VAN TƯỢNG (Reuter)— Hôm thứ ba, Thủ tướng Phouma tuyên bố BV sẽ tiếp tục tìm cách thôn tính các quốc gia Đông Dương nhằm đạt toàn thể bán đảo Đông Dương dưới sự điều khiển của họ.

Thủ Tướng Phouma tuyên bố với

Mặc dầu đã ký hiệp Ba Lê và thông cáo chung ngưng bắn

Phản lực khu trục cơ Mig 19 của Bắc Việt bay thám thính căn cứ Bastogne của Việt Nam Cộng Hòa

● F5 của không quân VNCH bay lên săn đuổi ● Mỹ sẽ duyệt lại thái độ nếu BV xử dụng không lực xâm phạm không phận VNCH

SAIGON (UPI) — Pri co phản ức khu trục Mig 19 do Nga sô chế tạo của BV đã bay thám thính qua tỉnh ly Quảng Trị và các vị trí chính phủ kể cách trong ngày thứ ba, lần đầu tiên kể từ ngày có cuộc ngưng bắn 28-1.

Nguồn tin cao cấp quân sự cũng cho phòng viên UPI Tracy Wood biết rằng 1 phi cơ phản lực không vũ của ta đã bay qua vùng căn cứ hỏa lực Bastogne ở Tây Nam Huế sau sáng thứ ba đang vào ngày Quốc lực của VNCH.

Nguồn tin cho biết 2 phi cơ F5 Freedom Fighter của không quân VN CH đã rất cảnh sát dưới chức phi cơ bay qua Bastogne (Phú Xuân) ở 19g15 Tây Nam Huế. Phi cơ F-5

XEM TIẾP 1 TRANG 8

TẠP GHI

TƯ GẦN

LŨ TRẺ KÊU CỨU BỘ TÀI CHÁNH

Một nguồn tin mới được tung ra cho biết Tổng Nha Thuế Vụ sắp đánh thuế hi cuộc vào các sân trượt Patin.

Ở đâu thấy có kiếm ăn được là thuế vụ xía vô, không phân biệt hoạt động nào đáng được nâng đỡ, hoạt động nào phải đè cổ xuống mà bóp cho lòi thuế ra

Patin không hẳn là một trò giải trí thích thú lắm của tuổi trẻ, nhưng là trẻ không có gì để chơi cả, xem thấy ciné và Patin là lao đầu vô.

Tim thấp Đã không thấy một tổ chức nào giúp lớp trẻ giải trí lành mạnh, [illegible] phần lớn, hoặc bị thương phá tinh [illegible] có một sân Cầu [illegible] bình [illegible] bên tàu, cho mấy chiếc xe [illegible] cho mấy bà bán hàng bán bánh [illegible]

(Xem tiếp trang 8)

SỐ VÀNG ĂN NHẦN

[illegible] gồm chiến sĩ biệt [illegible] Cảnh sát [illegible] chiến [illegible] Tổng Lê Chân.

DB Closkey sửa soạn kế hoạch để Hạ Viện cất chức TT Nixon

▼ TT Nixon có thể bị rắc rối về vụ Watergate

HOA T. ĐỐN 19-6 (Reuter)— John Doan, cố vấn pháp luật Tòa Bạch Ốc đang lo đề phòng mối liên quan Uỷ Ban Dặc Biệt Thượng viện điều tra vụ Watergate, không phải đợi tới tòa Hoa thẩm sau mới tra trước Uỷ ban ấy được, vì lẽ Thượng viện Mỹ đã muốn triệu tòa TT Nixon khỏi bị rối trong thời gian ngày đang họp thượng đỉnh với Brezhnev.

Khi nào Brezhnev trên đường về Nga lên ký John Doan mới xuất hiện trước Uỷ Ban Điều Tra Thượng Viện

Quyết định cho ngưng những phiên

XEM TIẾP 5 TRANG 8

T.T. Đức bị tố cáo cầm quyền nhờ hối lộ

BONN 19-6 Reuter — Một Uỷ Ban Quốc Hội Tây Đức đang điều tra vụ xì-ăng-đan về «mua bán phiếu» Uỷ Ban này đã đưa ra biện tập nhỏ ngày sau khi Thủ Tướng Brandt chấp khai đã hứa phái có hành động gấp rút để làm sáng tỏ vấn đề

Đầu đuôi nói vụ như sau

13 tháng trước đây, Quốc Hội Tây Đức đã biểu quyết một quyết nghị bất tín nhiệm Chánh phủ Đã có 2 đầu biểu đối lập bỏ phiếu trắng. Và nhờ vậy mà Thủ Tướng Willy Brandt đã khỏi bị Hạ Viện quyết nghị bất tín nhiệm

XEM TIẾP 6 TRANG 8

LỘI NGƯỢC GIÒNG

THIÊN HỒ

TỔ QUỐC GHI ƠN

Quê là một ngày đại lễ. Dân chúng Thủ Đô kẻ hàng chục ngàn người đã đổ xô cả về phía đường Trần Hưng Đạo, phía chợ Bến Thành Cố ngồi tế đã như một ngày trẩy hội. Chắc phải hơn một ngày trẩy hội, bởi vì dân chúng không đã xô đẩy coi những màn múa lân, những cuộc đá vật, những trò vui giải trí trong cái bầu khí tưng bừng ngựa xe như nước, so quân như nêm, với cái ngày nhơn ngày trẩy hội là đi coi người.

Dân chúng thủ đô, sáng 19-6 hôm qua không đi coi người, không tìm đến chỗ múa lân, không có tâm trạng đi chơi, giải trí.

Họ đi coi, nó nóc đi coi những người chống xâm VNCH, trong cái tâm trạng nóng nảng được nhìn tận mặt những khuôn mặt ấy, những vác đáng ấy, những anh hùng cá ăn thằng trở về Thủ Đô. Tổ quốc khu. Tổ thắp chiến trường. Những khiêu mặt xem nắng, phong sương, những vác đáng khỏe mạnh, kiên quyết. Họ muốn sờ được tận tay, như bà mẹ già đi tìm lại An Dưỡ g Biên Hòa hôm nào đã nhận tặng đứt ngón tay, sờ vào tà áo mà đón con vào tử lao tổ Cộng sản thứ 2.

Đoàn chiến sĩ VNCH đã diễn hành sáng hôm qua, đã là những anh hùng của Đã: Nẵng, những đợc con thân yêu mang trong tâm hồn và trên thân xác cái sắc vàng đánh dưới sắm lăng, bên vỏ bọc cõi, bảo vệ tài sản và sinh mạng của nhân dân.

(XEM TIẾP TRANG 8)

Ăm ba la ! Người ta tham nhũng !

✱ Chuyện tham nhũng là chuyện cũ như trái đất—Tham nhũng khắp nơi—Từ Đông sang Tây—Từ Âu sang Á—Sau đây là 4 câu chuyện tham nhũng điển hình tại các nước Đức, Ý, Liban và Nam Dương—Riêng nước ta vì không hề có tham nhũng nên xin miễn kể tới.

(Tiếp theo)

Tham nhũng tại Liban — hòa liên minh !

Rất kinh nghiệm sau khi thua Do a Thái trong tiện chiến tranh sáu ngày năm 1967, suốt 9 năm Liban đã dồn cố lực vào việc trang bị võ khí phòng bảo tối tân nhằm để phòng không lực Do I Thái trong trường hợp chiến tranh tái phát.

Liban đã không ngần ngại bỏ ra những khoản tiền khổng lồ để mua máy phản lực chiến đấu Mirage III đặt hệ thống radar tối tân rất chỉ u hiện tiền Cruise của Phap Tiên giây là thứ vũ khí những khí giới đối tân như vậy, lánh thế Liban có vẻ như bất khả xâm phạm. Nhưng cuộc không tập bất thình lình của Do Thái vào lãnh thổ Liban bắt cuối năm ngoái đã làm cho mọi người thấy rằng tất cả những hệ thống phòng thủ này chỉ có trên giấy tờ. Máy dầu trong số rất ghê ch tiếc hàng bạc triệu mỹ kim nhưng hệ hống Radar đã không kiến hiệu và những giấy bảo tiền, sau le đã mua nhưng sự thực chẳng có gì hết. Hỏa tiễn ma !

Đây là một vụ gian lận tham nhũng vĩ đại. Cuộc điều tra nhằm vào trường Emile Bustany, nguyên tham mưu trưởng lực quân Liban và bà Lili Saad, một nữ nhân vật tai mắt tại Beirut, đại diện của các hãng cung cấp vũ khí Phap, Tướng Bustany đã thông đồng với bà Saad để gian lận công quỹ. Ông ta có việc ký giấy nhận hàng «mua», bà này cũ việc ra ngân khố lãnh tiền rồi chia chác với nhau. Bà Saad khai đã nhiều lần chia tiền với ông tướng. Trong các khoản tiền này có một món 350 000 Mỹ Kim mà bà vợ ông tướng đã «xây» Mua «hỏa tiễn ma» chưa đã họ còn kiếm thêm bằng cách ăng giá số tiền phi trong hóa đơn thanh toán. Thay vì mỗi giá hỏa tiễn giá 1 triệu 600 ngàn mỹ kim bà đã ghi thành bạc triệu 160 ngàn Mỹ kim. Khi vụ gian lận này đã vỡ ông tướng đã đem vợ con và các đồng lõa (con b. Saad đã bỏ cọc lưu vong sang Syrie Lại hòa cả làng.

Tham nhũng tại Nam Dương : Quan thuế là vua !

Tại Nam Dương có ông thanh tra quan thuế tên là Abu Kiswo. Ông này làm việc rất mẫu cán. Mãn cán đến nỗi được bổ nhiệm cầm đầu một đoàn bài trừ gian thương ở hải cảng Tanjong Pinok. Mới đây ông ta đã bị bắt vì tội tham nhũng hối mãi quyền thế và buôn lậu ! Tuy lương mỗi tháng chỉ khoảng chừng 50 ngàn bạc VN nhưng ông này khá giàu. Người ta phát giác ra chính ông ta đã buôn lậu 1 số xe hơi trị giá tới 19 triệu Mỹ kim (khoảng 9 tỷ 500 triệu bạc VN) gồm nhiều xe hơi hàng sang như Mercedes-Benz. A pha Romeo, v.v. trong vòng chưa đầy hai năm trời.

Tại Nam Dương mỗi lần muốn nhập cảng 1 chiếc xe hơi phải thêm tới hơn 200% thuế nhập nội. Ông thanh tra quan thuế này đã gian lận bằng cách mua những chiếc xe vang trong, mới tinh rồi tiêu hủy bằng cả khai là xe sinh viên tối nghiệp tại ngoại quốc, mới hồi hương. Vậy những xe này coi như là những vật dụng thường ngày của những kiều thành tài trở về phục vụ đất nước, được miễn quan thuế. Có cách này mà lâm, ông thanh tra quan thuế kiếm được một mớn tiền kích sù. Ông này có hai vợ, nhà bậc binh cơ đồ sở, một trại chăn nuôi mỗi xe Mercedes, một xe Fiat, một xe Toyota, một xe Honda lộng lẫy và một xe Mitsubishi, trong khi vào số lương chỉ có khoảng 50 ngàn đồng bạc VN 1 tháng có ở chi đủ để ăn bữa sáng lo bữa tối.

Chuyện gian lận này vẽ sau bại lộ. Ông thanh tra bị bắt và rất có thể sẽ bị kết án 15 năm khổ sai và phải vạ 60 000 mỹ kim (khoảng 30 triệu bạc VN) Vấn cần lắm chăm !

Dân Nam Dương tỏ ra không mấy quan tâm tới vụ này. vì đối với họ, những chuyện như chuyện này đâu có chi là lạ trong 1 nước có những gian đầu lương mỗi tháng không mấy chục ngàn bạc những đồng Tướng, những ông ta lương mỗi tháng chỉ đủ mua vài tỷ gạo mà ông nào ông nấy đều có xe hơi, nhà lầu, nhà mát, biệt thự trên núi biệt thự dưới biển thì chuyện tham nhũng của 1 ông thanh tra quan thuế là chuyện bằng lắm ai ngạc nhiên.

Cô vô địch

Trong mục này, cách đây mấy hôm chúng tôi có nói tới một vài loại gỗ không cháy thông thường. Nhưng loại gỗ này rất hiếm vì vậy nay người ta đã nghĩ cách sáng chế ra những loại gỗ không cháy nhân tạo.

Như chúng ta đã biết, chất muối như sel ammonium và clorure thêm vào gỗ chẳng những không bắt lửa mà còn bốc ra một thứ hơi có thể làm rất lửa. Hãng Cross Austin và Irelaud Lumber ở Hoa Kỳ vừa dùng hai hóa mẫu hàng gỗ, một bằng và một bằng thứ gỗ không dễ lửa nhận tạo do công ty Kompers sáng chế. Người ta đã biểu diễn đốt cách nhét dầy và dám bao xác hai tấm nhà vẫn rất tuổi đầu hãi. Cần nhà hãng vẫn có bị cháy, trong khi cần nhà kia chỉ bị sạm đen.

Hãng Kompers hiện đang sản xuất nhiều loại gỗ không cháy. Có loại gỗ rất rẻ, vì không bắt lửa đúng làm nước nhà hãy cho giá rất tốt và rẻ tiền. Người ta, cũng tại Hoa Kỳ, bắc sĩ Alfred Stamm cũng đã tìm ra được một phương pháp gọi là «Impreg» để ghép nhiều tấm vẩn thêm nhựa resine phenol que vẫn rất cứng, rất bền, có thể dùng làm sườn xe hơi.

Cũng theo phương pháp nầy, những tinh vi hơn gọi là «compreg», người ta ép gỗ dễ dã, hãi không kỉ ra, kiểu cho có rất chắc và rất cứng gọi là pakkawood.

Hiện nay gỗ sản xuất theo phương pháp «Impreg» và phương pháp «Compreg» chưa thu thập được nhiều vì giá thành còn quá cao. Người ta đã biểu diễn đã gỗ rẻ tiền hơn, bằng cách ngâm gỗ vào chất Phé ninh, hoặc Glycol. Sau khi hơi nước bốc đi, còn lại chất thuốc ngăn vào gỗ. Dù có gỗ nầy đóng bàn tủ, cạnh cửa rất tốt vì tất lên và khó gỡ bể ra.

Phi cơ thương mại siêu thanh

▼ Vụ chếc phản lực cơ thương mại siêu thanh của Nga sô bị rớt trong cuộc bay biểu diễn tại phi trường Bourget (Phap) đã làm cho việc thực hiện những chuyến bay chở hành khách nhanh hơn tốc độ âm thanh có vẻ thêm xa vời

Phản ứng khắp nơi đối với vụ chiếc phi cơ thương mại TU-144 của Nga Sô bị rớt làm thiệt mạng 13 người, là những phản ứng rất đáng quan tâm. Các hãng hàng không quốc tế đã phải xét lại việc mua phi cơ này hoặc loại phi cơ Concorde (của phần bên hợp Anh Phap) đồng loại.

Phản ứng của giới kỹ nghệ hàng không

Trong các giới kỹ nghệ hàng không quốc tế, người ta cho rằng việc thực hiện các chuyến bay thương mại siêu thanh sẽ phải hoãn lại thêm một thời gian đáng kể nữa. Nga sô phải cải thiện thêm cho chiếc TU-144 để việc chuyên chở hàng không hàng loại máy bay này được thêm phần bảo đảm. Trong khi ấy các nhà xưởng chế Concorde của Anh và Phap cũng lại phải trắc nghiệm chiếc máy bay của họ kỹ càng hơn nữa để tránh cho máy bay của họ cũng chung số phận với chiếc TU-144 của Nga.

Đây là đúng trên quan điểm lợi quan phải nói rõ Nhưng rất có thể sau khi đã tìm ra các lý do khiến chiếc TU-144 đã phải nằm tan tành trên không phân phi trường Bourget, người ta sẽ phải bỏ hẳn dự định đóng phi cơ siêu thanh để chuyên chở hành khách vì người những lý do an ninh, tương đối đã có nhiều người lưu tâm tới vụ bắt tiếp và quá tốn kém của loại phi cơ này.

Dù sao đi nữa, vụ chiếc TU-144 bị nổ tan tành trên không trung cũng chứng tỏ tầng kỹ thuật hàng không của Nga Sô chưa có gì là vững chắc và điều này đã khiến cho Nga sô bẽ mặt mũi nhiều.

Tại Liên Bang, người ta cho rằng nếu lại phải đặt ra vấn đề cải thiện chiếc Concorde 1 lần nữa thì những người tài chánh của Anh và Phap trước đây vẫn tài trợ cho chương trình Concorde sẽ rất lưu khiếu cho công việc sản xuất chắc chắn sẽ phải bỏ dở dang.

Hiện quá đầu tiên của vụ rớt máy bay Nga ở Bourget là hãng hàng không Nhật Bản đã yêu cầu các nhà sản xuất phi cơ Concorde phải trắc nghiệm các thứ lại loại máy bay này trước khi họ quyết định mua hay không mua.

Trước đây Mỹ cũng đã dự định sản xuất một loại phi cơ thương mại siêu thanh nhưng chương trình này đã bị Quốc Hội bác bỏ năm 1971. Tuy nhiên, Tổa Bạch Ốc vẫn chưa chịu bỏ tay thức thời Hiện họ đang ưu quốc hội chuẩn cấp một ngân khoản 28 triệu Mỹ Kim để có thể tiếp tục chương trình nghiên cứu văn xuất phi cơ phản lực siêu thanh thương mại.

Trước đây, TU-144 bị rớt chắc chắn sẽ làm Quốc Hội Hoa Kỳ rất bẽn khoản khi quyết định cấp ngân khoản cho chương trình này.

So sánh giữa phi cơ TU-144 của Nga và phi cơ Concorde của Anh Pháp

Về hình thức bên ngoài thì TU-144 và Concorde rất giống nhau. Cả 2 đều có thể bay ngang gấp 2 phần rưỡi tiếng động và cùng đều có cánh mũi vòng.

Nhưng trên phương diện kỹ thuật thì 2 loại phi cơ này có những điểm căn bản khác nhau. Trong khi các động cơ của máy bay Nga đều nằm trong dưới thân máy bay thì chiếc Concorde lại đã động cơ dưới 2 cánh, mỗi bên cánh hai động cơ Trong khi TU 144 của Nga phải dùng máy phản lực phụ (afterburner) để tăng thêm sức đẩy trong khi bay thì Concorde của Anh Phap lại chỉ phải dùng máy phản lực phụ khi nào cần tăng tốc độ lên tới mức tối đa mà thôi.

Đặc biệt chiếc TU-144 đã được hoàn tất cải tiến kể từ sau cuộc triển lãm tại Bale năm 1971. Sau khi mới trình bày năm 1973 tại Bourget thì chiếc TU-144 đã hoàn toàn bắt các bên trong, chỉ còn chiếc vỏ ngoài là giống hình dáng chiếc đã trình bày năm 1971.

Triển vọng thương mại

Cả ngày càng bị chê bai và phi tổn sản xuất lên quá cao, nên việc bán loại phi cơ siêu thanh thương mại này hiển triển có vẻ không tốt đẹp lắm. Theo dự tính, phải bán được ít chất 300 chiếc Concorde thì việc sản xuất mới có lời. Cho tới nay đã có tới 14 đơn đặt hàng. Công ty Overseas Airways của Anh đặt 5 chiếc, Công ty Air France (Phap) mua bốn chiếc, TC mua 3, Hãng Hãng Ba Tư mua hai. Cuối tháng giêng vừa qua công ty Pan American World Airways bày tỏ bày hãi muốn mua 6 chiếc Concorde và Công ty Trans World Airways cũng bày tỏ thích mua sáu chiếc. Các nhà sản xuất phản lực siêu thương mại hiện đang vô cùng lo ngại cho số phận của loại phi cơ này. Họ nhờ tới sự hỗ trợ phản lực Comet của Anh trước đây cũng chỉ vì chiếc máy bay bay thử ngã nạn khiến cho việc

XEM TIẾP C TRANG 7

Động đất tại Hokkaido (Nhựt Bản)

TOKYO (Reuter). - Nhiều đợt dư sóng thần do một trận động đất mạnh gây nên, hôm Chủa Nhựt đã trần vào đảo Hokka do khiến ít nhứt 16 người bị thương và gây lụt lội cho hơn 300 người nhà.

Trận động đất trên là hậu trong số ba trận động đất lớn tung chuyển bất đầu Nhựt trong vòng 24 giờ, trận động đất có cường độ 7.2đ trên thang chấn kế Richter. Chấn tâm trận đó ở cách Đông Nam bảo đảo Nenuro 50 cây số.

Đây là lần đầu tiên trong năm nay tại Nhựt bản người ta ghi nhận trận động đất có cường độ kỷ lục là trên 7 độ.

Tại Kamyshi, miền Bắc Nhựt Bản có khoảng 60 người được đi tản đến một ngọn đồi khi người ta ghi nhận mực nước thủy triều dâng cao quá mức bình thường

Người ta chưa ghi nhận số thiệt hại về nhân mạng và vật chất trong trận động đất này.

Cơ quan địa chấn Tokyo tiên trận động đất đầu tiên xảy ra sáng Chủ nhựt rung chuyển thành phố Tokyo và các khu vực xung quanh. Trận động đất thứ nhì và thứ ba được biết là trận động đất mạnh nhứt xảy ra cùng ngày tại miền Bắc Nhựt Bản.

Phạm nhân Ý leo lên mái nhà tù đòi cải cách tình trạng giam cầm

ROME (Reuter). — Khoảng 180 tù nhân tại ngục thất Rebeebbia ở Rome tối Chủ nhựt đã leo lên mái nhà giam và yêu cầu cho gặp các vị thẩm phán và các nhà lập phủ ở nghị viện.

Vụ trên xảy ra chỉ vài giờ sau khi trật tự đã được tái lập tiếp theo một đêm phá phách của đám tù nhân đòi cải cách vấn đề giam giữ và yêu cầu xét xử mau lẹ.

Thiệt hại do cuộc biểu tình vào tối thứ Bảy gây ra được lượng lên đến vài triệu đồng Lire.

Tại ngục thất Nuovo ở Turin các tù nhân cũ g leo lên mái nhà tù vào cùng ngày nhưng rồi lại chịu bước xuống sau khi một vị thẩm phán nhận lời thỉnh nguyện của họ đòi cải rách tình trạng giam cầm và hình luật.

Một trong các mối bất bình của tù nhân là nhà cầm quyền bắt họ chịu cảnh tạm giam quá lâu trước khi được đưa ra xét xử.

Chuyện lạ

Sinh tư

ATLANTA, (UPI) - Một sản phụ 28 tuổi tên là Sybil, vợ đại úy không quân James Phillips vừa ha sanh mộ lúc 4 đứa con, hôm thứ bảy vừa qua. Ba gái và một trai. Mỗi em sanh cách nhau bảy phút.

Tình trạng sức khỏe của các em bé sơ sinh này rất khả quan, nhưng vì các em quá nhỏ nên vẫn phải nằm lại bình viện để tiện việc săn sóc.

Em bé cân nặng nhất được 1 ký lô 4, em nhỏ nhất được 1 ký lô.

Trước đây đã khám thai, các bác sĩ đã cho biết bà nầy sẽ sinh ba nhưng đến khi sinh thì lại sinh tư.

Một cách để hà tiện

Một sản phụ tại thị trấn Salt Lake vừa ha sanh một bé gái cân nặng 3 kí rưỡi sau khi đã đem cân nhắc lưu động của bà vào đặt ở bài lậu xe của bệnh viện hơn mộ tháng để tránh khỏi phải trả tiền phòng trong khi chờ đợi, mỗi ngày 75MK.

Nhà sản phụ này ở cách bệnh viện Latter Day St khá xa nên bác sĩ đã yêu cầu phải lâm lại bệnh viện chờ ngày sanh vì có nhiều triệu chứng rắc g ba nay sẽ sanh khó

Sau khi nằm bệnh viện được mấy ngày, vì tiền phòng quá tốn kém bệnh viện bằng lòng để gia đình bà này được để chiếc xe và ngồi nhà lưu động của họ trong sân xe bệnh viện, cách phòng cấp cứu chỉ mấy bước.

Hàng ngày bác sĩ, y tá vẫn tới cân nhắc lưu động này để sẵn sóc cho sản phụ.

Nhiều người tình nguyện sẵn sóc các đứa con khác của bà này và nhiều bạn hữu cũng đến bên giường sản phụ để trông nom an ủi, trong khi ông chồng đi làm tối mới về rồi vợ.

Tình trạng sức khoẻ của cả hai mẹ con hoàn toàn tốt đẹp.

Chuyện này xảy ra bên nước Hoa kỳ. Nếu xảy ra ở một nước khác, chắc chắn người ta đã xua đuổi như xua đuổi tà ma rồi Mặt máy quan bắc sĩ và các thầy các cô mất công gọi cảnh sát tống khứ đi là cái chắc !

Hình trên : Chiếc áo ngắn của bác học Hoa Kỳ bị mắc kẹt vào lưới đánh cá ở Đài Tây Dương, hôm chủ nhật vừa qua. Công tác tiếp cứu đã được khẩn cấp xác tiến.

Đặc điểm của hai loại phản lực siêu thanh thương mại CONCORDE và TU-144

	CONCORDE	TU-144
Chiều dài	204 feet	210 feet
Chiều ngang (kể cả cánh)	84 feet	91 feet
Khả năng chuyên chở	128 hành khách	140 hành khách
Tốc độ	1.450 dặm/giờ	1.550 dặm/giờ
Cao độ tối đa	60.000 feet	60.000 feet
Tầm hoạt động	4 000 dặm	4 050 dặm
Giá tiền	38 triệu Mỹ kim	(mua biết)

ĐỌC BÁO

LAN VI

Hòa Bình Đông Dương đi về đâu ?

✱ Robert Shaplen
☆ TheNew Yorker

Việt Nam

(Tiếp theo)

Điều quan trọng theo Hiệp định Balê đang lẽ phải làm xong ngày 28-4 tức là 90 ngày sau khi ký kết Hiệp định, không mặc dầu đã 7 lần hoãn không đạt với 1ần lần họp mặt không biết rõ là bao nhiêu lần hội nghị giữa 2 bên miền Nam vẫn chỉ đạt được rất ít tiến bộ.

Trong phiên họp thứ 8 vào ngày 26-4 cả 2 bên đã được đưa ra những chương trình giới chính, không phải vớ được bao nhiêu sự bất mà lại qua trách sự bất ấy cho nhau.

Chương trình của CS do Nguyễn văn Hiếu trưởng phái đoàn thương thuyết của MTGP trình bày gồm có 6 điểm mà về căn bản chỉ là 1 sự nhắc lại hiệp định Balê :

(6 điểm của VC có tính cách tiến quyết được hiệp được điều thứ nhất tới mỗi bước sang điểm thứ hai rồi mới đến điểm thứ ba v.v ...) VC chủ trương cuộc tuyển cử do Hội đồng 3 thành phần tổ chức sẽ bầu quốc hội lập hiến để thảo Hiến pháp ấn định chính phủ dốt khoác cho miền Nam VN: Điều khoản giảm bớt lực lượng đã bắn được đề xuống dưới cùng.

Kế hoạch 10 điểm của chính phủ VNCH do PTT Nguyễn huu Vien, Trưởng phái đoàn VNCH, trình bày chủ trương tổ chức bầu cử ngày 26-8 để chọn lựa «một cơ cấu đề quyết định tương lai chính trị miền Nam Việt Nam» và ấn định các cơ chế quốc gia từ trung ương đến địa phương».

Cơ cấu này đã có nghĩa thể sẽ đưa đến cùng số có «nhà quyền tự do bình đẳng với mọi cách và chọn trước mắt». Một lần nữa VNCH đòi trước hết phải triệt thoái tất cả các lực lượng phòng thủ miền Nam VN».

Cơ bội đề tổ chức trong 1 tương lai có thể tiến hành cử cuộc bầu cử nào có có 2 bên cùng tham dự hãy còn xa vời. Hồi đầu tháng 3 Chính phủ VNCH đã bắt đầu tổ chức các cuộc bầu cử hội đồng xã mới và các cuộc bầu cử như vậy còn tiếp tục cho đến hết năm nay.

Vào ngày 26-8, VNCH sẽ bầu 30 Thượng Nghị sĩ mới tức bằng phần nửa số 60 nghị sĩ TNV. Cuộc bầu cử HNV được dự liệu vào năm tới. Vụ TV bắc bộ cố gắng của TT Thiệu muốn đặt các giới hạn trong vụ bầu cử Thượng Viện bằng cách đòi hỏi các ứng cử viên phải thuộc các đảng phái có giấy phép hoạt động và mỗi đảng phái nộp 1 khoản tiền đặt cọc để bù đắp số tiền phí tổn trong TV gồm 5 phần trăm lợi tức trong năm.

CÔN NỮA

Những kỷ lục nhất thế giới

CÁT HỮU dịch

(tiếp theo)

Ông nói : Tôi là người đồng thứ nhiều nhứt quận 8, Balê. Mỗi cuốn sách của Guy des Cars viết ra, ngay lần đầu, nhà xuất bản đã dám in ngay 500 ngàn cuốn.

Nhà ông đây những đồ cổ Trung Hoa.

Xe hơi của Guy des Cars : có tới 5 chiếc xe hiệu Rolls Royce đắt tiền nhứt thế giới. Ông sắp viết một cuốn về các chiếm tình gia.

Gerard de Villiers 43 tuổi

Nhà báo kiêm nhà văn Nhựng là loạ phóng viên đi tới nhà báo trên xe hơi Rolls mầu xám và đeo và có tại Đại lộ Foch một căn nhà 350 thước vuông để đặt máy chữ.

Là nhà báo, Gerard de Villiers chuyên theo dõi những gì giựt gân, lạ lùng. Ông đã từng sống với những mọi ăn thịt người.

Vẫn chưng, ông đã viết truyện gián điệp và để ra một nhân vật đang ăn khách vô cùng : đó là nhân vật tên viết tắt là S.A.S. mật vụ.

Gerard De Villiers đã viết 31 cuốn tiểu thuyết về S-A S và đã bán tới 10 triệu cuốn sách loại này.

Với Gerard de Villiers, nhà văn hoàn toàn lệ thuộc người làm báo năm 1969, Villiers kiếm được 8500 quan mỗi năm khi làm việc cho tờ France Dimanche.

Tờ sau đó 850 triệu quan (cũ) của nhà xuất bản Plon (nhà xuất bản của de Gaulle) đã tới tủ tiền của de Villiers.

Bề ngoài de Villiers có vẻ một Playboy lừng khừng. Nhưng bề trong de Villiers là một nhà tổ chức kinh khủng rất thực tế.

Bí quyết thành công của Gerard de Villiers là : làm cho chuyện khó tin trở thành tin được, bằng cách dựa vào những biến cố có thật hoặc những con người có thật.

Vì dựa vào thời sự để rồi tưởng tượng ra những chuyện trong tương lai, mà đối khi de Villiers đã được coi là 1 tiên tri.

Tỷ như trong cuốn chuyện thứ 31 về gián điệp SAS, trong đó kể chuyện Dan Milione, trùm CIA cho xứ URUGUAY, bị một cùm mãng đồ Tupamaros bắt tóc : đấy là khởi đầu cho cuốn «L'Ange de Montevideo»

Khi xảy ra vụ bắt cóc này, de Villiers, với tư cách phóng viên, đã có mặt tại chỗ.

Liệu năm 1974, De Villiers có sẽ còn điều tra trên một nơi nào đó ở thế giới hay không ?

Lúc nay, Villiers vừa bán bản quyền xi nê của SAS cho hãng Metro-Goldwyn-Mayer. Chưa biết ai sẽ đóng vai SAS, tức ông Hoàng Malko. Nhiều tài tử số một của Pháp đang có vẻ đồng vai ấy.

Gerard de Villiers, Gerard, nay 43 tuổi, mặt vuông chữ điền, nay đã thành công, nhưng vẫn nuôi giấc thoại, ông là một con người yêu chuộng tự do.

(CÔN NỮA)

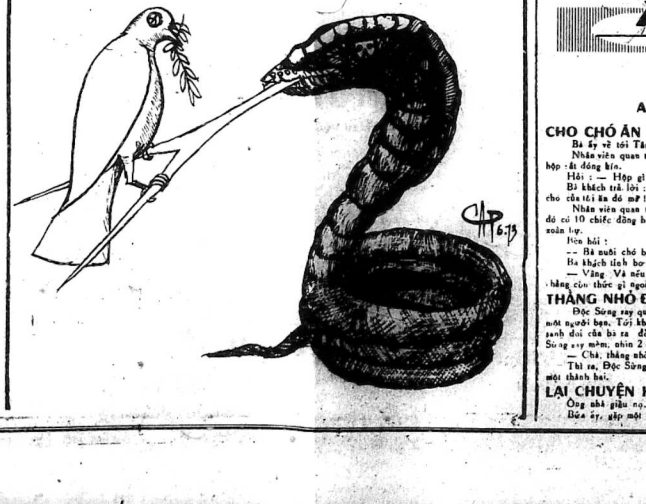

THƠ CHỐM ĐẦU

✱ Thăng DẠN ĐEN vung gươm

NOI GƯƠNG AI ?

Giáo sư Đại học hách hơn người
Cho nghề công nhân đâu phải chơi
Sao đề «sự đời» mê hoặc mãi ?
Lương tâm, liêm sỉ quăng đâu rồi
Vợ hiền tăng bước đụng nuôi ông
Những ước mơng Ông đăng ngại chăng
Ăn học thành tài danh rạng rỡ
Luyến tiếc trai trẻ giấp non sông
Nào ngờ nơi đây vì cao vọng
Nỗ mặt nỗ mày với tiểu gian
Ông nỗ phụ tình, quên nghĩa cũ
Không hề nhớ tới thuở cơ hàn.
Ăn ở ngang phây bốn mặt con
Tưởng tình chắp gối vẫn vuông tròn
Ai đề cọ học mà nhớ nhớp
Rồi ngày rẫy biết, thể, cuốm gối non
Thầy nữ tri h viên vẫn gọi tình
Ông bê vận động trí thông minh
Chiến chủ kỷ được tiếng ngọc
Quên đợi thầy trò, mặc kẻ khinh
Ông tên tình ngay giữa giảng đường
Coi nơi học tập như trong buồng
Sinh viên cùng phẫn, ông «mo phủ»
Đã ngăn nghiệp cần ngay «phot» luôn
Vợ ông uất ức rồi con gởn
Ông bỏ bê điện ngay thói vô biên
Con ăn dừa nào nên nỗi khôn
Ông gởm, ông đành như thằng điên
Ông rơi gương sáng của ai đây
Đại học trước kia đầu thế nay
Vì phòng cô ông làm dịch vận
Hà : lá phản Cộng phải mê say.

Nhâm DẠN ĐEN

THƠ BẢY GIỜ

● VƯƠNG TẤN chọn

TẠ TỪ

— cho Trần Phương

Hồi năng hà buồn gây nhớ nhung !
Ta nghe chim sói cần khôn rung
Nghi mai nhà vẻ đời hai lối.
Gió rỗ còn mơ chuyện thủy chung !

Ngàn bướm vẽ đây tung cánh bay
Em đi đâng nhớ công hao gầy !
Chiều vàng nắng rót trên vai áo
Lá mất thu lần theo ông mây !

Bao nhiêu mộng ước sẽ phai chưa
Dù sao rồi em cũng đi xa
Thuyền mơ trôi giạt về bến khác
Nhu chất hương thơm chợt thoảng qua !

Hồi tiếng ve sầu khóc biệt ly
Nửa đời cho bèo ôm vườn thơ
Tìm quên nơi cuối trời phương lạng
Không chợt nghe buồn sao vớt vơ !

Em nhớ rồi mai vẽ phố lạ
Em có còn nhớ đến ta không ?
Tương lai vững vẻ tiếng gió-nổ đề
Và lăng thu phải sa lòng !

Hồi chân phương buồn gầy nhớ thương
Ngày mai hoa rắc ở vườn đường
Cho ta gởi mắt lời chung nhớ
Theo gót em về động đăng hương.

VƯƠNG DƯ ÂM
(xã - nghệ Dư âm Cổ đầu lạ)

ĂN TỤC NÓI PHẾT

Anh TÂM phụ trách

CHO CHÓ ĂN

Bà ấy về tối Tân Sơn Nhứt.

Nhân viên quan thuế, mở va li bà ra, thấy một hộp đồ đóng kín.

Hỏi : — Hộp gì đây ?

Bà khách trả lời : — A.. đồ ăn tôi mua về cho cho chó tôi ăn đó mà !

Nhân viên quan thuế mở hộp ra, thì thấy trong đó có 10 chiếc đồng hồ vàng Thụy sĩ và 2 viên hột soàn lớn.

Hỏi bà :

— Bà nuôi chó bằng những thức nầy ư ?

Bà khách tình bơ :

— Vâng. Và nếu nó của chả, thì mặc cha nó, chẳng cần thức gì ngon hơn nữa ...

THÁNG NHỎ ĐẸP QUÁ

Độc Sùng say quá. Đêm ấy đi nhậu ở nhà một người bạn. Tới khuya bà chủ nhà bế 2 đứa con sanh đôi của bà ra để khoe với Độc Sùng. Độc Sùng say mèm, nhìn 2 đứa bé và khen :

— Chà, thằng nhỏ đẹp quá nhỉ ?

Thì ra, Độc Sùng yêu trí mình quá sự nên nhìn một thành hai.

LẠI CHUYỆN HÀ TIỆN

Ông nhà giàu nọ, vốn nổi tiếng hà tiện.

Đứa ăy, gặp một anh có vẻ nhà văn thất nghiệp đang đi cóc (ăn xin) tiền của bà con, ông bác đề ăn nhậu nhẹt hay chích chọc gì đó.

Anh ấy xin tiền ông nhà giàu.

Ông nhà giàu hà tiện nói :

— Trông anh thì tội nghiệp quá. Vậy cầm lấy cái nầy. Đi uống một chầu cà phê cho đỡ buồn nghe.

Nói xong ông anh giấu đầu vào tay anh đi cóc một xấp...

Anh nầy khoái quá. Mở xấp... giấy ra, mới thấy đó là một gói đường, vừa một muỗng đường để pha vào cà phê.

CAO ỐC BÊN MỸ

Một anh ATNP vừa đi Mỹ về, nói phét với các bạn ở Saigon như sau :

— Bên Mỹ, có những tòa cao ốc hàng 100 tầng. Bên ấy, có một tiệm bán quần áo may sẵn ở ngay dưới đường, bỗng nhiên trên trước của tiệm mình tầm hàng :

— Bán nón, rất bền, bán hết những áo quần trong tiệm nầy.

Một người bạn đi qua thấy vậy, mới hỏi lão chủ tiệm :

— Công việc anh đang khá lắm mà, tại sao phải bán nón ?

Lão chủ tiệm trả lời :

— Đó là vì thì vừa được điện thoại cho hay, tầng 70 của tòa cao ốc nầy đang bị hỏa hoạn. Chừng tới chiều nay, là lửa xuống tới đây.

hòa bình

THÁNG NĂM Ất.L. 21 — NGÀY : MẬU TỶ

THÁNG 6.1973 21 — THỨ NĂM

Chính quyền Thừa Thiên sốt vó lo kêu gọi dân chúng phòng ngừa :

BỊNH SỐT XUẤT HUYẾT LAN TRAN Ở HUẾ NHIỀU TRẺ EM MẮC BỊNH, THIỆT MẠNG

★ Bệnh viện Trung Ương Huế thiếu giường nằm chết vì sốt xuất huyết — Chính quyền Nha Trang báo động về sốt xuất huyết — SV Y Khoa Huế được huy động điều trị cho trẻ em — Một gia đình bốn con bị Thụy Miên và Hà Thọ ghi

HUẾ 19.6 (HB).— Nguồn tin của phái viên Hà Thọ từ Huế điện về sáng hôm nay cho hay bịnh dịchsốt xuất huyết hiện đang hoành hành lên đến một cao độ trầm trọng ở Cố Đô Huế.

Theo nguồn tin trên nhiều trẻ em từ tuổi từ 2 đến hàng 12 bị ngoại bịnh cảng nặng 1m cảng nhiều. BS ở bịnh viện Trung Ương Huế cả giới hạn, nhưng các nhà y tế vẫn dự đã bấm ứng khả lạnh đúng tiêu cầuSVYK Huế vào việc mở hàng vào chống dịch sốt Xuất Huyết, và về phía chính quyền đang cho mở phòng trào kêu gọi lên sạch vệ thủ nhà, phá quang nhằng cống rãnh bịt rem để dã thuốc diệt trừ mầm mống sinh bịnh sốt xuất huyết là muỗi mắc, muỗi bọ. Người ta chỉ nguyên đặc phương đuổi sự điều động của Đại Tá Tôn Thất Khiêm, Tỉnh Trưởng Thừa Thiên và Phó Tỉnh Trưởng Hộ vănCương đã cùng mộ chiến dịch kêu gọi đồng bào ngăn ngừa, và kêu gọi sự cộng tác, đồng thời tiếp cận trong nhà nhuốm bịnh nặng, lập tức phải mang con đếnbịnh viện trung ương Huế để nhi đáy tăng lầu tre sưởng.

Bịnh viện thiếu giường

Bịnh viện Trung Ương Huế mới được cảnh tân, vẫn nhiều dụng cụ y khoa mới mẻ nhưng đối với bịnh sốt xuất huyết đã quá bất lực, bỏ lơ không có thuốc chữa, và cũng chẳng có thuốc ngừa. "Bịnh Viện nầy có không bài trăm giường bịnh gần chu thiếu nhi, nhưng hiện nay số lượng trẻ em bị bịnh lên đến trên bảy trăm em kể cả chuẩ giường bịnh phải sắp chung đôi năm em — và số lượng những trẻ em vào nhập viện sau đã được chuẩn đoánh lang trai nhi khoa, v. cả ngoi thang lầu tre sưởng.

Hiện bao quanh bịnh viện trung ương Huế đang cho đánh khẩn điện vào bộ y tế ở Saigon để xin thêm thuốc men và phương tiện phòng tuyến chống bịnh sốt xuất huyết.

Cả gia đình bốn anh em đều chết

Bình sốt xuất huyết hoành hành mạnh nhất ở khu vực thuộc phường nhà thờ Phú Cam cố đều bị ảng chạm tích mạng. Riêng ở thành nội Huế có 1 gia đình 4 con cả 4 đều đều bị bịnh sốt xuất huyết và đã lần lượt qua đời. Vì, theo con số cấm một giới chức y tế thẩm quyền tại đây tiết lộ có đến hàng trăm trẻ em bị bịnh mang.

Những gia đình gần cả trước bịnh dịch sốt xuất huyết lên qua con đã tới vì cho con cái chạy lanh mạn lên Đalat ở trong thời gian nghỉ hè.

Theo phái viên Hà Thọ ở Huế biết tình thế của đến địa phương Huế rất hoang mang và lo ngại về bịnh sốt xuất huyết.

XEM TIẾP G TRANG 6

Thư từ chi phiếu, ngân phiếu, lưu phiếu,... xin đề : Nhật báo Hòa Bình

Bưu Quán : 397 Lý Thái Tổ Saigon - Điện Thoại : 99.801

BÁC SĨ THƯỜNG TRỰC

(Thứ năm 21-6-1973 buổi trưa từ 12g đến 14g30)
Buổi tối 21-6-1973 từ 19g đến 7g sáng Thứ sáu)

Đức Minh 39912B — Phan Đình Phùng SAIGON
Võ Đình Khang 170— Nguyễn Hoàng CHOLON
Phạm Huy Sinh 235 Đg Phan-Đình Thái GIAĐỊNH
Nguyễn Thị Mại 9 — Trần quốc Toản SAIGON

CHƯƠNG TRÌNH TI VI

● THỨ NĂM 21-6-1973 ●

18g00 Đại hiệu — Quốc kỳ
Giới thiệu chương trình
18g05 Tin ngắn
18g10 Chương trình Triều hôi
18g50 Thời sự cuối tế
19g00 Thông cáo
19g01 Bưu Hoa "Tổ quốc qua bưu hoa"
19g30 Hành niên
20g00 Tin tức
20g30 Nhạc Hoa Mai
21g00 Hình loạn
21g10 Nhạc (tiếp)
21g30 Điểm báo
22g00 Tiếng nói động viên
22g30 Tin cuối cùng
22g40 Phim khoa học
23g00 Kịch Tình Sơn "Lý chăng sơn"
Đại hiệu — Quốc kỳ

Nhiều phát giác mới trong vụ "đóng đinh" cướp của

Cô Kim Phụng tố 1 HSQ Tiểu khu B.Long là thủ phạm «đóng đinh» cô Thu-Ba

★ Tuy nhiên, cô Kim Phụng vẫn bị giải tòa và đã bị tổng giam về tội giết người có dự mưu

BÌNH DƯƠNG. — Vụ cô Dương thị Kim Phụng 16t (con ông DVN tùng sự ở Tỷ Y Tế Bình Dương) bị tố là đã mưu sát cô Bạn Vũ Thị Thu Ba đã cướp mất chỉ vàng nữ tiu (hoài đã tưởng là ngẫu theo thời gian chúng hôm nay vụ sát đã tố thủ phạm đã bị bắt mc ruột dự bắt giải giao cho Cảnh Sát để luật phạt xét tội. Tuy nhưng trong lúc thẩm vấn thì người ta ghi chép Kim Phụng có đưa ra một số người bị không hoàng tình thân lớn khai thêm ấn chặn sát, cướp của quả là vàng ròng và đầu tiên ??? !!!

Cả lẽ vì vậy mà Cảnh sát TuPhác hiểu trách đắc muốn đều không cùng phải chịu ở. Kim Phụng tính trí lại thì nay và có sẽ tiết lộ những chi tiết cần thiết khi đi có thể giúp Nhà chức trách trừng trị sự thật vụ án này. Theo kho nhân và khẩu lẽ của nhân viên điều tra, đã bắt người phanh phui và mình nói là I đệ tam nhân đánh lén và cũng chính người cần mời đích bùng phạm !

Theo lời kể giác của cô Kim Phụng đã lộ mặt thành nhân vào lúc 1h. (Hai ai quan hiệu tùng sự ở Tiểu khu Bình Long) và thủ phạm đã «đóng» vào khi bà ấy có Thu Ba và hiệu gọi ở đây) C.S. K. Phụng cho biết rõ hơn Th. hồi sáng 7.2.1. bà bạn học riêng Tr. bực Bình Long, là người được nhiều thiện cảm với bà bạng cùng là người tùng thời đuổi cô Thu

XEM TIẾP E TRANG 6

Trốn mự trang và tiền của chồng trên một triệu

MƯỚN PHÒNG Ở VỚI TÌNH NHÂN GIAN PHU DÂM PHỤ BỊ BẮT

SAIGON (19.6) Cách đây vào tháng cùng Nguyễn văn Pa 36 tuổi ngụ ở và Mỹ Hanh tỉnh Hau Nghĩa có người bịn quen tên Ngô Văn Đạt, 40 tuổi, chạ ở tỉnh Tây Ninh là bạn hàng bước bịn quen đến thăm chồng bà bạn bên đó mới cùng vượn ấy sống. Ng Y bức mu người bạn trên đã ra về chồng trở chiếc thị người cơ chính thức tên Ngô thị Nghĩa 28 tuổi biết mất, ông Pa, trưởng là sợ sang chơi, bảng xem, nhưng không ngờ đến đêm ông chẳng thấy vợ đi. Sanh nghi ông xem lại thì mới hayết 13 lượng vàng và 400.000 đ triệu đã không cánh mà bay, lúc đó ông Th. mới hay con vợ bỏ lượng đã lấy hết tiền bạc, nghy hơn sau ông lên hay lên Saigon tìm mụ nữ tuổi lẽ cùng chồng thấy

Con kiến tại mẹ

Phần đông chúng ta phải công nhận ảnh hưởng của người mẹ đối với con rất rõ lắm, bao giờ cũng cố gắng phấn đấu theo gương mẹ trước tiên, bắt chước những gì mẹ làm và nói theo những lời mẹ dạy bảo.

Một điều rất dễ hiểu là, người cha đành số thì giờ cho gia đình ít hơn số thì giờ ở sở làm. Người chồng lo cảnh sống cho cả nhà, người giữ đạo hạnh và trở về như thì đã mệt mỏi, chỉ đành thì giờ để nghỉ ngơi.

Ngược lại người mẹ có quả nhiều thì giờ cho gia đình, nên ảnh hưởng lắc hơn ! phải.

Xưa, đàn ông chỉ quan niệm rằng, thà sự khi họ lấy vợ họ chỉ cần nhà người phụ nữ đoan trang đức hạnh, hiền thục, nên nhà chấp là đủ, hoặc tiếp bà hơn chút nữa) chọn người đẹp, sinh sắc, mặt hoa da phấn vẻ, phần kiến thức, nghiêu biết không mấy thì được nhắc nhở tới.

Điều đó thật là sai lầm vì ngày nay ai cũng hiểu được tầm ảnh hưởng quan trọng của người mẹ trong gia đình như thế nào rồi. Và những gia đình mà người đàn bà hư hỏng như ăn quà, đánh bạc, bắt xách, tà tích, chung đụng, ngủ nằm, gian dối v... Không thể nào không gây những hậu hoạ tại nhà ấy cho con cái. Con cái sẽ từ chối kỉnh thường mẹ tự ý ! m theo ý riêng mình, tới chỗ sa chân sự bước là thường.

Cũng vì thế, ai cũng phải nhận xét hơn là tại mẹ, là đúng.

Sự tiếp đón kiến thức của thiết cho bạn gái là như vậy, sự đó nên thường dạy người ta đi đầu chỉ tìm mọi một không hiểt lắt thôi, một người đàn bà hiểu rộng biết nhiều là khác trang vẻ giá của con cái, chính con cái học hỏi được tất nhiều ở người mẹ, nếu là một người mẹ chịu khó lúc nào cũng vươn mình lên.

Ở thôn dã nhà ở dưới vòm trời nào cũng vậy, cái bông cho con cái nấp, tìm sự an ủi, tìm sự mát mẻ, chính là người mẹ, nếu không có cái bóng mát đó, mọi sự sẽ trở nên trơ trọi, khô khan, vô nghĩa. Sự buồng nuôi thà lòng xa đưa đến hư hỏng bắt nguồn từ chỗ thiếu mất bóng mát gia đình.

Hãng ngày nếu theo đúng những việc mà bảo chỉ hay nếu ta chịu bạn đã từng biết gặp những mẹ đối hư hỏng như cướp trộm, nghiên cặp, ăn tối, phần đông những phần tử hư hỏng đó không tìm được chỗ an vui mát mẻ ở gia đình. Vì trở về người mẹ cao sâu như thế đấy.

LÀM ĐẸP

Hoa cưới

Hoa dùng cho ngày cưới bạn nên dùng một màu, nếu là lễ ở nhà thờ, bạn dùng màu trắng, vòng trắng và hoa trắng, cả hoa cài đầu cũng như hoa cầm tay. Nếu không làm lễ ở nhà thờ, bạn nên để màu cũng nên chọn hoa kết đầu bằng chamtay cùng loại, cùng màu, có màu nhã trong hoa. Hoa cầm tay nên chọn kiểu gọn, đương dùng kiểu cuốn rả và lỏe xòe quá trông kém thẩm mỹ. Lúc này nhiều bạn gái đã thích dùng loại hoa rủ, để giữ lâu làm kỷ niệm, thay cho hoa tươi.

Hoa tiên chống chiến xa được sử dụng trên sa đất

Mỹ sẽ đổ bộ Hỏa Tinh vào năm 1976

Mặt khác hồng là dài hơn 6.000 thước đã được Cơ Quan K Gian Mỹ(NaSa) lựa chọn làm địa điểm đổ bộ đánh cho một trong hai phi thuyền không gian không người điều khiển gửi Hỏa Tinh.

Cuộc hỏ bộ đầu tiên của Mỹ trên mặt Hỏa Tinh (Mars) sẽ xảy ra vào ngày 4-7-1976, ngày kỷ niệm lập quốc năm thứ 200 của Mỹ.

Các viên chức thám cơ quan không gian Mỹ cho hay 2 phi thuyền hỏa Tinh sẽ mang người điều khiển sẽ được phóng đi vào Mũi Kennedy vào tháng 8 và 9-1975 2 phi thuyền này sẽ bay cách trên Hỏa Tinh, sau 1 cuộc hành trình dài 1 năm với khoảng đường 440 triệu dặm từ địa cầu lên Hỏa Tinh.

Một trong hai phi thuyền Hỏa Tinh không người điều khiển, sẽ đáp xuống 1 vùng mênh danh là Chrom một khu sốt dài gần 5 cây số, giống như những lòng sông khô cạn, theo như giới chức không gian Mỹ.

Các viên chức không gian Mỹ cho biết thêm rằng địa điểm đổ bộ thứ nhì trên Hỏa tinh là khu vực có tên là Cydonia cách địa điểm đổ bộ thứ nhất 1600 cs về hướng đông bắc.

Mục tiêu chính trong việc thăm hiểm Hỏa Tinh là tìm xem trên hành tinh đó, Mặc dầu Hỏa Tinh là nơi có hơi nước trong khu không khí, các khoa học gia đang tìm tòi xem thế nào là chứng tỏ là có sự tồn tại của cơ thể thảo mộc nhỏ chúng tỏ

Hoa trong vườn Thượng Uyển

☆ TẠ QUANG KHÔI

— 71 —

CHƯƠNG 8

— Chăng trần trân thế em ngồi khóc tỉ tê suốt ngày ?

— Ít ra mày cũng phải buồn tí tí chớ. Một mối tình tan vỡ là cả một vũ trụ xụp đổ đâu có phải là chuyện tầm thường. Tao mà ở trường hợp mày chắc tao chết mất. May quá là người can đảm.

Thanh Thảo thở dài :

— Trường hợp của em cũng hơi đặc biệt. Em biết chắc anh còn yêu em nhưng chính em lại cắt đứt với anh vì anh đã nhiều lần không giữ lời hứa với em.

— Hứa gì ?

Thanh Thảo ngập ngừng :

— Hứa ..hứa cưới em...Hứa đưa ba má anh tới để chính thức hỏi em cho anh. Em giận anh không đàng hoàng nên cắt đứt.

Thanh Uyển bỗng cười phá lên :

— Cái con này thiệt kỳ cục. Lấy chồng thì sung sướng cái nỗi gì. Sao mày vội thế !

Cứ yêu nhau đi, rồi kiếm nào thấy cầu lấy nhau thì lấy.

— Chị với anh Luyện thì sao ?

— Tao trái hẳn mày. Anh Luyện đòi cưới hoài mà tao vẫn lừng khừng.

Thanh Thảo ngạc nhiên :

— Tại sao ?

— Vì không lúc nào đẹp bằng lúc yêu nhau và chưa lấy nhau. Thành vợ thành chồng rồi thì phải có bổn phận với nhau, đủ thứ lịnh lính Rồ khi có con thì...

Thanh Uyển gạt hai tay lên trời tiếp :

— ..Ôi thôi, hết cả mộng và thơ. Mệt không thể tả được.

— Em thì em nghĩ rằng tình yêu chân chính là phải đưa tới hôn nhân.

Thanh Uyển trề môi :

— Quan niệm về tình yêu của mày cổ lỗ quá rồi. Chắc bọn nhà giàu chứ gì mày đều lối thời cả. Yêu thì cứ yêu, cần gì phải lấy nhau cho thêm rắc rối cuộc đời

— Em không tin anh Luyện đồng quan niệm với chị.

— Vì thế, ảnh cứ đòi cưới hoài. Tao mới chê ảnh là nhà quê, là hủ lậu.

— Chị mới quê em không theo nổi... Những lời mình bị kẹt thì sao ?

— Kẹt rất gì ?... A, tao hiểu rồi. Mày đừng có dại dột để dàn ông chiếm đoạt được mày trọn vẹn. Mày mà lỡ với nó rồi thì đừng hòng nó cưới mày. Tao chỉ nói lỡ thôi chớ chưa nói tới kẹt. Khi mà đã kẹt thì mày có quỳ xuống lạy nó, không chắc nó đã lấy mày...Hay là mày... kẹt với thằng Trường rồi ?

Thanh Thảo vội xua tay :

— Không đời nào ! Không đời nào ! Em cũng chỉ lỡ chớ đừng nói là kẹt.

Thanh Uyển gật gù :

CÒN NỮA

Ở ĐÂU XIN CHO BIẾT TIN

☆ LÊ XUYÊN

Phần 2

— 263 —

CHƯƠNG 3

— Bộ tui con nít sao hả ? Mà nè, làm gì thì làm nói trong năm phút đi nghen ha ? Cho anh thêu rồng về phụng. Kiểu cọ sao đó mặc sức. Lâu hơn nữa thì ngại thiệt chớ năm phút dư sức qua rồi. Cũng như mình nín thở lặn một hơi vậy mà !

Sanh gật đầu vọng hăm he :

— Được rồi. Cho em lặn luôn ! Bắt đầu hén ? Ngồi trên ghế nãy hay ..

Cầm bắt đầu quỳnh :

— Khoan đã !.

— Thấy chưa. Chưa chi đã khóp.

— Còn lâu. Đề tui tính.

— Tí h tới mấy trăm lần vậy hả ?

— Thôi. Để tui ngồi trên ghế. Ngồi trên giường thì kê như chấp anh nhiều quá.

— Vậy thì trên ghế. Xem kỹ đồng hồ đi.

Thâm giựt ngược :

— Khoan...Tắt đèn đi.

— Coi, thêm điều kiện hoài vậy ?

Ông Phi gầy lại :

— Ở ngoài nãy thì phải tắt đèn chớ ?

Sanh ung thuận một cách dễ dàng :

— Được rồi. em muốn sao cũng được. Vậy để tui tắt đèn nghen ?

Cầm ừ một tiếng nho nhỏ gần như có vẻ gượng gạo. Sanh lật đật tắt đèn. Tối om và Cầm kêu lên :

— Ý mà không được.

Sanh quay lại chỗ cũ

— Sao lại không được ? Mới ừ tức thời..

Giọng Cầm có vẻ phẫn khởi bất ngờ như người chợt tìm ra lối thoát.

— Đành vậy rồi nhưng tui nghĩ lại không được. Không được thế. Tui hỏi anh tối thui tối hù như vầy tôi làm sao tui coi giờ coi phút hả ? Anh nay khôn quá tề mẹ hả ? Rồi anh lu bù vận tới cả tiếng đồng hồ tui cũng chẳng hay.

Sanh kêu khổ :

— Cái gì cũng em hết ! Biểu tắt đèn cũng em, rồi kêu là không được cũng em ! Tắt đèn tối thui nhưng em đồng hồ đeo chứng chớ ? Bất quá nó xẻ xích một hai phút chớ em đã cả giờ sao được ?

Cầm cứ ngang.

— Ôi thôi. trong mấy lúc đó lu bu đủ thứ chuyện thì còn đầu óc đâu để độ chừng.

Cầm bật cười.

— Thì đó anh lu bu... Đầu óc tui phải lo sao cho thằng anh thì còn tính rằng đâu mà độ chừng giờ.

— Bất quá lố một vài phút..

— Tui nói không được. Với mấy vụ này mình độ không nổi. Trường là mất vài phút nhưng thiệt ra mất vài giờ hồi nào mình cũng chẳng hay.

Sanh cười dòn :

CÒN NỮA

Hoa trong vườn Thượng Uyển

■ TRẦN ĐỨC LAI

O CHỈ

— 10 —

— Rửa hả ! Rửa thì chọn ấn cơm dưới ni mí chú Ngọ cũng được, khỏi phí i dọn riêng rửa !

Cầm hỏi :

— Mang cả thức ăn trên nhà xuống dưới ni cho O mí chú Ngọ phải không O Chỉ ?

Chỉ gật :

— Chứ răng nữa. con ni hỏi chi kỳ quá ! é !

Cầm nhìn chú Ngọ mỉm cười rồi quay đi dọn cơm xuống nhà dưới cho O Chỉ và Ngọ ngồi ăn !

O Chỉ ngồi xới cơm cho Ngọ, gắp thức ăn cho Ngọ ăn. Nhà Ông Giáo Lương giàu nhứt làng Sơn Hạ lại là người có học. Bà Giáo Lương là con nhà giàu ở bên làng bên. Ông bà giáo Lương có 4 người con, ba trai, hai gái. Người con trai đầu lòng đã đi mãn việc ở Tòa Khâm Huế, người con gái thứ hai có chồng mất. Thừa phái, người con trai thứ ba đang học ở trường Khải Định Huế. O Chỉ là con út, học xong Đệ Nhất Học thì ở nhà chăm sóc gia đình, hầu hạ mẹ và trông coi ruộng đồng !

O Chỉ đẹp nổi tiếng trong vùng Sơn Hạ có thể nói cả Tổng không có người con gái mô xinh đẹp như O Chỉ. Trai trong vùng, nhiều người say mê O Chỉ nhưng thấy tánh O Chỉ nghiêm khắc, không ai dám ngỏ lời trêu ghẹo.

Mỗi lần O Chỉ xuống chợ Huyện mua sắm cái chi, O đến chỗ mô cũng có người tâm tắc khen ngợi. O Chỉ ngượng ngùng lấy nón lá che nửa khuôn mặt...

Ngọ ngồi đối diện với O Chỉ, nhìn nét đẹp, duyên giáng của O Chỉ, Ngọ thấy nhiều ước mơ trong lòng Ngọ ! Ngọ chăm chú nhìn O Chỉ nhứt là đôi bàn tay thấp bôi của O Chỉ thon thon, đưa bát cơm cho Ngọ. Ngọ nghĩ, nếu Ngọ được một người vợ như O Chỉ, có lẽ đời Ngọ sung sướng lắm ! Những bữa cơm như hôm nì, Ngọ ngồi ăn với O Chỉ, được O Chỉ hầu hạ như ri thiệt quả là hạnh phúc nhứt đời rồi !

O Chỉ gắp thức ăn cho Ngọ thấy Ngọ nhìn mình chăm chăm bèn mỉm cười hỏi :

— Yêng Ngọ nhìc chi mà nhìn dữ rứa hỉ ?

Ngọ cười đáp :

— Tui càng nhìn càng thấy O đẹp dữ ghê à ?

O Chỉ cười nói :

— Răng hôm nì yêng khen tui đẹp hoài à !

— Thì O đẹp thiệt chứ, tui chắc bất cứ người mô nhìn thấy O là cũng phải khen rồi !

— Nữa, yêng ni hôm ni vui chi mà nói hơi nhiều à !

Ngọ cười nói :

— Răng mà không vui được rứa O ?

O Chỉ cười hỏi :

— Vui chi hỉ ?

— Được O ăn cơm chung như ri. O lại gắp cho ăn như ri là vui lắm rồi ! Tui nói thiệt với O đó hỉ, tui chỉ mong...

O Chỉ nghiêm nét mặt hỏi :

— Yêng mong chi ?

— Tui mong thằng Tây Đoan quay lại đánh tui nữa, tui cũng bằng lòng cho bằn đánh...

(Còn nữa)

MƯA QUA THỜI CON GÁI

■ TÚY HỒNG

— 67 —

PHẦN 1

CHƯƠNG 5

Nắng gió chiều Thâm trở về nhà như con chim sáu rực rỡ trở về khu vườn biếng trễ nắng bửa hoàng hôn lắng nghe tiếng quốc âm vang cô cút nghen ngào cách chia. Thiềm rẩn mỗi bước nhanh dưới dinh thường ngất cao nhà thờ Phủ Cam miên man tiếng rung là đà bình bồng trên bình dện nội tâm niềm mênh mang nghìn trùng. Em ra đi nỉ ẹ tình tiếc em về mối tình theo em nắng nặng. Thiềm mê hoang cứ mặt tưởng niệm dòng lệ đầu tiên tí tách trong tâm tưởng một lần. Lò g em sẩn những góc tối làm dung tích nỗi buồn vạn tuế. Dòng nước mắt đầu là mưa bóng mây thoáng qua buổi chiều khi tích ái vẽ định nhân gian hạnh phúc vở bao nhiêu ngọn nến bấy nhiêu phước lành. Tiếng guốc khua trên đường nhựa Thiềm tưởng như vỡ và thành những nước nở ngọt mềm khi trên đầu ru cây lao xao. Anh anh sẽ là một An Lộc Sơn hay một Lý Bạch cho em chất chứa kỷ niệm trong tay xanh xao nuối tiếc cho em ngọt đường thủy chung như người tình muốn thuở mất trong không bằng lòng tà. Mưa trời vàng mơ qua những đắng mây đại không chân đồng đàng trước trời lớ lửng cũng làm nên xao xuyến như từng cơn gió hắt hiu đêm muộn.

Thâm bước vào nhà soi gương. Đi soi gương, về soi gương rồi còn chụp hình bao nhiêu tấm nữa ! Như vậy không có người yêu đã chi ?

Thiềm thay áo quần đi ra gặp Hải; Hải hỏi :

— Đi chùa có ăn cơm chay không ?

Thiềm nghĩ thầm đi chùa thờ yêu đến dưới chân Phật Thiềm cười :

— Ôi cũng không ăn chứ ăn cơm chay ?

Anh Hải ngước mặt

— Cô giáo mi có một trái tim Bồ đề

— Cuối năm cô Sương xuất ngoại. Lá xâm đẹp ...

— Mi có xin xăm không ?

— Cô Sương không cho xin. Mấy chục học trò mỗi đứa xin một lá sợ làm phiền cô....

— Đi chơi thì tổ chức học sinh đi với nhau, có công áo mất vui mất tự do.

— Thiềm nghĩ mình đã hoàn toàn không có tự do để xin nữa lá xăm. Lá xăm của mình ! có này không biết có kịp ghi mối tình vừa mới chớm xanh ! Lúc đi ngang nhà thờ Phủ Cam mình biết có vài người như mình đang quỳ xin một dấu thánh cho tình yêu...

(Còn nữa)

Nguyệt quế xuất bản :

«Eo biển đa tình»

Truyện dài của TÚY HỒNG

Một tình yêu cho những người chưa đi trọn đời nhưng đã sống hết tuổi trẻ.

SỐNG NHƯ HÌNH BÓNG

■ LỆ HẰNG

— 112 —

CHƯƠNG 7

Phần 2

Những nhịp cầu Nam Ô

Ngày ..

Tôi lại phải đi dự một buổi mít tinh. Dĩ nhiên lão này họ cùng cho người đến đe dọa tôi : Nếu không đi đêm nay không ai bảo đảm sinh mạng cho ông được nữa. Tôi chán nản chán nản hết sức.

Ông Lộc lo ngại hỏi tôi. Ông ông thấp hẳn xuống :

— Ông gắng khôn khéo để qua gian đoạn này. Bây giờ ông muốn im lặng cũng không được nữa. Mặt trời bao giờ cũng xa. Mình chết rồi ai thương cho đây.

Tôi im lặng đầu tôi muốn rồ tung ra vì tôi không biết tôi phải theo ai nữa. Tôi giữ ông Lộc lại, dùng cơm với tôi. Tự nhiên tôi cần có mặt một người trong ngôi nhà này.

Rồi tôi có mặt trong buổi mít tinh. Tôi đứng lẫn với phòm kỳ giả ngoại quốc và Việt Nam. Đám đông càng lúc càng bùng bùng sôi sục.

Trời nóng như thiêu đốt. Tôi thấy thương mình vì thương mọi người. Hai chữ tự do lúc nào thấm thía và mia mai hết sức. Hình như họ tranh đấu để đòi tự do và dân chủ. Nhưng tôi đứng đây đâu phải vì tình nguyện. Vì sợ chết tôi có mặt ở đây.

Giọng người từ khắp ngã đường đổ về như những đợt sóng lớn. Già trẻ, cuồng nhiệt và lặng thầm. Tôi không biết họ kêu nhau đến đông có tánh tươi, tưởng biển về nối cao hay kéo nhau xuống bùn. Tôi không quen mai sau lịch sử gọi những giòng nước lũ này là gì ? Tốt hay xấu ? đúng hay sai ?

Hàng tuần lễ qua đi rồi. Không khí chưa lắng dịu trái lại sôi vô cùng sôi nổi hơn. Họ tổ chức những buổi họp mặt và công khai. Ngoài đường, trẻ con bắt đầu canh giữ các ngã đường.

Họ đay chúng hăn thù và nghi ngờ người lớn.

Rồi vị sư được rời như linh hồn của phong trào tranh đấu đến. Ông xuất hiện độ ngắt và lặng lẽ. Ông là một vị hòa thượng hơi nhỏ bé. Đầu hơi to so với vóc dáng ông.

Ông đứng đó im lặng và bí mật. miệng ông rộng đôi môi có vẻ thôn mạnh. Mắt ông sáo thâm và thông minh dưới cái trán bóng loáng và cao rộng.

Giọng nói ông ăn đầu nhiều bí mật. Ông đứng đó quá đủ cho đám đông rồi. Họ chỉ cần thấy ông là lửa nhiệt thành bốc cao như nổi. Đám đông hết vang lên hoan hô và ca ngợi. Ông vẫn lặng lẽ suy binh thần của ông làm tội ngạc nhiên... Chứng những thỏa mãn vì sự cảm ơn của ông trước đám đông. Sự có đơn bằng bạc trên gương mặt lặng lẽ của ông, lặng lẽ đến bí mật im lìm. Đám đông thì cuồng nhiệt là hết ! Linh hồn của đám đông đã lại vô cùng lặng lẽ và cô đơn.

Tôi đám đầm nhìn ông. Tôi muốn vén bức màn bí mật trên dây trên gương mặt bình thản đó. Con người đó là gì, có những gì để chi huy đám đông chỉ bằng sự im lặng của ông ? Ông đi ra từ năm chín tuổi. Ông sống với Việt minh vào rừng với Nguyễn ái Quốc năm bốn bảy. Cao giữa không để trở nên linh hồn của phong trào này ?

(Còn nữa)

Đã phát hành :

Kinh tình yêu

Truyện của Lệ Hằng —

...Tôi vòng tay ôm gối, tôi ghé răng cắn đau tay mình. Gió thổi bay tóc tôi ra sau, như cuộc đời đã thổi bay mộng ước của tôi về đĩ vãng, như đàn ông đã thổi bay thơ ngây trên hai môi tôi...

(một loại kinh nhỏ của KINH TÌNH YÊU)

MÙA THU KHÔNG TRỞ LẠI

■ NHÃ CA

— 35 —

CHƯƠNG 2

Đỗ Hân kể chuyện ở xứ người :

— Hồi trình diễn bên Anh bác chỉ phỏng vấn con trẻ lời họ rằng Sở đi con thành công là vì con có một bà giáo rất dữ đánh rất đau. Và mỗi khi đàn con chỉ thấy bà giáo trước mặt. Họ lại hỏi vậy giáo sư dạy dân đã là một ám ảnh kinh sợ cho anh? Con trả lời :

— Cũng có thể nhưng sau khi trình diễn xong thì hình ảnh đó lại là hình ảnh dịu dàng nhất.

Bà Nguyện cười :

— Ta hưng dữ tới vậy sao ?

Mắt bà bằng khuâng như quay về dĩ vãng :

— Ta nhớ con hồi học có một lão bị đòn nặng lắm.

— Dạ con chỉ xoay có bảy vòng tròn và nóng tai một tuần lễ.

Bà Nguyện bật cười :

— Còn nữa, rồi con trốn học luôn, đến nỗi ta phải đi tìm. Lần đầu tiên những giọt nước mắt của con làm ta cảm động quá. Lúc ta tới, thấy con đang ngồi tập đàn, và má con bảo với ta con tập từ sáng tới tối, bỗ cả ăn cả uống...

Mắt Đỗ Hân chớp nhà hi như đầu sự xúc động. Đạt pha trò :

— Mẹ thì lúc nào cũng sống với kỷ niệm, với quá khứ. Tương lai vẫn quan trọng hơn mẹ.

— Mẹ già rồi, con.

Giọng bà Nguyện như một lời than thở. Hồ Thu nhìn ra mặt sông đầy bóng mờ Những nhà cửa bên kia lù mù đèn như một vùng quê nào, lượn luôn chiều khuất luôn luôn bị quên lãng.

Mặc ai nghỉ ngơi, kim đồng hồ vẫn làm việc, vẫn nhắc chúng mọi người. Đỗ Hân lục phải ra về, Đỗ Hân là người được đưa về trước tiên. Anh chào mọi người và không quên nói với Thu :

— Hân hạnh được làm quen với Thu Hồ đấy nhé.

Và trong khi nói, mắt chàng đã hứa hẹn một lần gặp gỡ khác.

Ông Phi đón Hồ Thu ở trước sân, dợi cho xe bà Nguyện vòng ra cửa, ông cầm tay con hỏi :

— Sao con, buổi tối vui chứ ?

— Dạ con rất hài lòng . Không phải hòa nhạc mà độc tấu dương cầm, ba.

Ông Phi hôn ghé sát mặt con gái :

— Hồ Thu con uống rượu đấy à ?

Dưới ánh sáng bất ngờ hàng hiên, đôi má Hồ Thu đỏ au và mắt long lanh sáng. Cả hơi ngã đầu vào vai cha :

— Có uống chút thôi, ba Dì Nguyện bảo uống mừng mà.

— Mừng gì ?

— Mừng học trò của dì. Anh Hân hôm nay đọc tấu dương cầm rất tơi.

Ông Phi choàng tay qua vai con gái :

— Nhưng lần sau thì không nên uống một chút rượu nào, nghe chưa.

(Còn nữa)

Sách mới NHÃ CA

viết cho tình yêu và tuổi trẻ :

Trăng mười sáu

— Chú phải coi chừng cháu.

Coi chừng con bé mười sáu tuổi này.

■ NGỌC LINH

NGƯỜI EM KHÁC HỌ

— 185 —

Hằng ngó nàng :

— Sao hả chị ?

— Tại sao anh Thâm và Hằng lại có ý nghĩ bỏ đi ? Rồi má ở với ai ? Má sống như thế nào !

Huyền nói bằng một giọng thiết tha khiến Hằng lúng túng.

— Em đâu có tính.. Anh Thâm bảo sao em nghe vậy.

Huyền thở dài :

— Hằng nên bảo lại rồi anh Thâm. Đừng đẩy má vào con đường cùng. Tại sao không thẳng thắng bảo bạc với má.

Hằng nhìn Huyền

— Chị bảo sao ?

— Tại sao không nói thẳng với má ?

— Chuyện gì ? Chuyện ra đi à ?

Huyền lắc đầu :

— Không ! Nhưng điều đã khiến anh Thâm thắc mắc. Công việc mọi đang làm ?

— À ..Thế nào anh Thâm cũng sẽ nói với má trước thì đi chớ...

— Tại sao không nói ngay bây giờ ? Đừng để má hiểu lầm là hai người đang "âm mưu" chống đối má. Má cảm thấy bơ vơ...má phải chống trả...Rồi chưa biết hậu quả sẽ ra sao ?

Hằng ngơ ngác :

— Hậu quả gì ? Chị nói em không hiểu ? Má không nghe lời anh Thâm và em thì tự nhiên bỏ đi sống nơi khác .. Có thể thôi. Hậu quả gì ?

Huyền thở ra :

— Tại Hằng không để ý. chớ má lo sợ lắm.

— Lo sợ !

— Lo sợ bị bỏ rơi. Lo sợ bị chống đối. Lo sợ bị phá hoại công cuộc đang làm...Má không muốn cô sự đổi thay đời sống đang dễ dàng..

Hằng đáp :

— Ai cũng vậy mà.

— Nhưng mà khác. Phải khéo léo với má.

Đừng để má thấy mình bị cô lập, rồi má làm liều.. Má thì anh Thâm và Hằng có sung sướng gì đâu ? Hiện tại má nghĩ là anh Thâm và bọn Tư Bích đang âm mưu gì đó.

Hằng lắc đầu :

— Má nghĩ quá xa .chả có ai chống đối gì má hết.

— À... Nguy hiểm là anh Thâm không thẳng thắng đặt vấn đề thiết má càng lúc càng hiểu lầm.

Hằng nghĩ tới Thâm. Đúng ra đau phải anh nàng không toan tính đến việc làm cho mẹ bỏ hẳn nghề «nuôi gái gọi» này.

Anh đã bảo nàng đêm qua :

— Sáu Đầu Đinh đã chịu giúp anh rồi !

— Giúp gì ?

— Đề rồi em xem... Má sẽ không tha thiết với cái nghề nầy mãi đâu ?

— Anh nói vậy là sao ?

(CÒN NỮA)

TIẾP THEO A TRANG 3

Tác công trong thềm lên con người ai cũng chu mắt chức năng đồng đủ là người lão nhất trước nắt thông khổ của người khác Nhưng quí vị không cần mặt chức xúc đồng nào thì thì bay khỏi phải hão khóm, khỏi phải thắc mắc không nhận tới ai cả, tức tật để cho chết sớm, em sẽ được sống giải thoát khỏi cuộc đời khốn khổ nhỉ.

(Còn nữa)

TIẾP THEO B TRANG 3

— Không ?

— Tôi nói cho mà biết nghề của tao là nghề đoàn cướp, không phải đoàn cướp trăng các nhà ngoại viện mà là đoàn cướp ở các nhà ngoại kiều hoặc các Bảo Mỹ. Mày đang mạt rủ tại các Bar của Mỹ bỗ ngo cũng có ngày gặp lại ao.

Hắn lăng thinh, rồi bước đến ngồi lên mặt bàn, vẫy hắn có vẻ không tin nên nói tiếp :

— Hiện tao là một kẻ tại đào là mục tiêu của cơ quan công lực. Tao có thể bị bắt bất cứ lúc nào. Nhưng tao chẳng phạm điều đó, mặc dầu thằm tâm tao không muốn vì tao cần nhà tù chứa lắm. Tao không đầu gì mày, tao là tướng cướp Điền Khắc Kim đây, một tướng cướp mới đao thoát khỏi Bệnh Viện Sàigòn và biến đang sống sáng sáu cả năm trong sa ; có cướp, có cướp cả số bị bắt. Bây giờ, trước khi rút lui, mày làm ơn cái chiếc đồng đeng đen đó ở tay cho tao. Tao mượn thế, bảo sức tao đôi lại mày cái tim tao.

Tên A Mát có vẻ chăn chứ, không nhịu thêo đồng bỗ. Tôi nghĩ, nó phòng bao nhiêu nay, cần phải đọc quyết liệt bơn nữa mới có thể thắng được. Nếu để chậm chân, mình có thể gặp sự nguy hiểm mà không hay biết.

(CÒN NỮA)

Dạy cắt may

Đồ đầm, áo dài v.v... đủ kiểu theo Catalogue. Có khóa cấp tốc. Kết quả bảo đảm. Học phí nhẹ.

Hỏi nhà may

VƯƠNG - HẬU

16 Nguyễn an Ninh Saigon

TIẾP THEO C TRANG 3

thả tiêu ông và ngày 17-6-73 vừa qua đông lớn nay đã 6 7 người đến tấn công nhà sạn nhân nhung rạn chân kịp thời chạy thoát và phải lần trốn đến đây nay.

Đây là Trần Đình Ngọc cho biết tiếp mai Ông sẽ chuyển hồ sơ nói vụ cho Cơ quan Tư pháp Tối cao nơi Ông CCUV sự tăng sự công như cơ Cơ quan hồn thức để đưa ra ánh sáng vụ quyền tố vụ người ra y thế hiếp có nay.

TIẾP THEO D TRANG 3

bao tên Đinh Hồng Lê thấy vậy liền phê binh xây dựng thì lại bị nhân viên ấy trình tên Tuấn Đại ở VNCH và yêu cầu Chính phủ Thái trục xuất kiều bào Lê ra BV. Chính phủ Thái biết kiều bào Lê là Chủ tịch Hội Ái hữu Việt kiều vẫn là người đồng đến nên không tỉ hành và đưa vào thư yêu cầu trục xuất của ông Lê xem.

Nói vụ được tính với Ngoại trưởng Trần văn Lắm giải quyết và ông đã gửi công điện triệu hồi 3/nhân viên y tế sở trên về nước để thanh lọc. *(TD)*

XỔ THUỐC XỔ NHÀNH MAI. - Xổ đàm đờm, phần nóng nhiệt, lái kim và trị hôn, sau khi xổ rất khỏe khoẻn. Các tiệm thuốc bắc đều có bán.

K.N. BYT số 535 ngày 20-11-63

Cơ thể bải hoải

Thận yếu

Hay đái đêm, nhức đầu mỏi mắt đau lưng. Di mộng hoạt tinh. Sinh lực suy kém, dùng thuốc Bổ Thận

THẬN TRUNG BỬU

LA VĂN LINH

Các Chứng Bịnh : Tả thận Dương suông. Nhức gân, Tả bại, hồn gân, đi đứng khó khăn người đi ốt tạnh, ít đầu ngón chân. Đau nửa thân mình đau lưng nhức mỏi. Gối cả khó đứng đau mình khó ngủ, các chứng phong thấp nên dùng !

HOÀN KIỆN ĐƠN

LA VĂN LINH

2 loại hoàn mật và ngũ vương Cả đều có các tiệm thuốc Bắc Tăng phát hành 537 Đường Khánh Chelon KN. số 606.608 ngày 17.12.63.

TIẾP THEO E TRANG 3

Ba. Cô là người biết rõ mối tình xảm xét trên vì đã cùng bà Ba xem. Th. đã nhờ cô bắc dùm vì bà cho gian đường cho cặp nói với Thu Ba. nhất là sau khi cô vụ chiến cuộc bùng Lộc Ninh và cô cậu phải tản cư về Bình Dương lánh nạn.

Mặc dầu cô lói yêu cầu thu thiết cho cậu Th. Cô Kim Phụng chỉ biết cười để trả lời nhưng chẳng đến hoa hẹn chi rồi thì biết gia đình cô và Thu Ba rất nghiêm nghị cấp và cô Thu Ba là gái rất chính đính, rất khó tuyến rồi. Để rồi vào chiều 3-6 giữa tức hai cô Kim Phụng, Thu Ba đang ngồi tâm sự nói với bà nằng chăm sóc Trần Ý Trang Tâm Tấp Cơ Phi Đã thì bỗng ngờ cậu Th. xuất hiện, đang đã dập đầu cô Thu Ba rồi cho nhân tiêu đồng đồ ch đến bắt tình. Cô kêu cứu thì người đến giết lưu cô khiếu cô Kim Phụng sợ quá thất chạy quên mang cả đồ đẹp và bỏ nhà đi lang thang cho đến khi bị ép dụ bắt giao cho Cảnh sát.

Trên đây là những lời của 4Kim Phụng đã cung khai nơi Nhà Chức trách không hiểu có đúng với sự thật chăng, vì khi người ta cố bài đến lại lịch cùng đặc chỉ của hung phạm mang tên Th thì cô Kim Phụng cho biết lịch biết tên, biết đon vị gốc nơi cậu Th tùng sự cho không biết đích xác lắm) Dầu cô K Phụng đã khai qui quyết như trên, nhưng trước lý do cho đây bị ép nhiều người ta thấy vẫn nghi ngờ Kim Phụng vẫn thể vẫn ngày lý giao tất khó chỗ có thoát khỏi tội. Vì nếu để tam nhân mang tên Th thì cô đang lo và đưa ra lâm mặc một cách nhỏ nhẹ cho qua khác trách cô đã thông báo cho tiểu khu Bình Long nhờ điều ra tung tích một quân nhân mang tên Th. cô cố đồng là nếu không tăng lương thật hay một phần vật ~mes ?

Trong lúc chờ đợi kết quả cuộc sưu tra lý lịch của cậu Th. do Tiểu Khu Bình Long cho biết nay mai, cô Kim Phụng, người bị tố là hung phạm mưu sát cô Thu Ba vẫn bị giữ lại tạm vào ngày 18-6 và đã bị tăng giam về tội giết người cướp của có dự mưu *(PV)*

Khảo cứu...

(Tiếp theo trang 4)

...ce hình dáng và màu sắc đặc biệt. Mục đích của việc lấy nhựa chỉ không phải những sao của cây mà có lợi ích về phương diện thương mại. Tỷ dụ như, thay vì phải trông cây vườn không để thể nước ngoài, người ta chỉ cần cắt những tế bào hoa hồng nào có hoa chất có hương thơm mà thôi. Ông cho biết không kỹ thuật tương ứng cũng có thể được áp dụng cho nhiều sản phẩm thảo mộc khác kém được liệu về hương liệu chẳng hạn.

Ông cho đây là nghiên cứu tối giúp ngũ gia những thảo mộc trong thời kỳ đang mọc lớn. Ông cho rằng lợi điểm cốt những hạt là có thể được dự trữ và chuyển chở với điều kiện thối rất thay đổi rất khác biệt mà vẫn không bị thối hoặc mục nát trước kỳ hạn.

Ông hy vọng có thể tìm ra được kỹ thuật duy trì những cây non vẫn sống mà lại không mọc lớn trong một thời gian lâu, nếu cho bết biết suy 0.2 có một số cây mà ông đã kiểm chế được một cách biệt quả trường Tâm sáng người. Nhưng ông cũng cho nhận của cần, không cần thêm nữa về lãnh vực này.

Được biết Tiến sĩ Ammirato là chiếu cố người Ý đi cư sang Mỹ ông đã tốt nghiệp đại học với hạng ưu và tại Trường Đại học Tổng hợp Nôn Ước vào năm 1964 và đạt bằng Tiến sĩ tại Trường Đại học Cornell vào năm 1969.

CITROËN XE HƠI CÔNG - TY

37 L.E THÁNH-TÔN SAIGON

ĐT. 22.333 - 21.288

◆ Xe LADALAT được chế tạo cho những ai đôi khi mơ mộng lúc ấy. Có làm thế nào đi nữa xe vẫn chạy thẳng đường. Xe chạy vững vàng và bám sát mặt đường bất cứ vào thời tiết nào.

TIẾP THEO G TRANG 3

Trong khi đó, mặt số rất cuchiêu ngu Quảng Trị Hồi Cư cũng được phát giác là bị sốt xuất huyết. Theo những lời tiết lộ của các vị bổ lão giàu kinh nghiệm ở địa phương này, năm nay mùa mưa đến sớm, nắng gió nên thời kết nhiệm nhiều nên đã sinh ra những bệnh dịch thời kỳ

Thêm 3 trẻ em chết chính quyền NhaTrang báo động

NHA TRANG (-9-6) Dịch sốt xuất huyết hiện đang lan tràn đến thành phố Nha Trang và tin mới nhất cho biết có thêm 3 trẻ em đã thiệt mạng nói trong ngày vừa qua.

Để đối phó với dịch sốt xuất huyết, Tòa Hành chánh tỉnh Khánh Hòa đã phổ biến một thông cáo báo động bình nguy hiểm này cho dân chúng đề phòng. Thông cáo cho biết bịnh sốt xuất huyết đã mất loại siêu vi trùng gây ra và muốn truyền nhiễm đến dân chúng. Thông cáo kêu gọi đồng bào đề phòng bằng cách cho con em mặc quần áo dài và ngủ mùng kín, đừng để nước đọng vũng ngoài vườn cũng như trong nhà để tránh sự sinh nở của muỗi.

Trong khi đó, trung tâm Y Tế toàn khoa Nha Trang cũng rất siết thiết lập nhiều vòng đai ý tế để đối phó với bịnh dịch nguy hiểm này. Trong số 16 trẻ em được đưa về bệnh viện đã có 3 em chết vì theo một giới chức y tế thì rất bình số cho gia đình trong những ngày tập trí vì mùa m ~ ~ ~

NỘ KIẾM CUỒNG HOA

Tên phái võ hiệp kỳ tình của CỔ LONG

VƯƠNG QUỲNH NGÂN dịch

CHƯƠNG TÁM

VÂN VÕ SONG TOÀN TRANG HỒNG PHẤN BƯỚM HOA KHOE SẮC ĐÙA NGỌC LANG

61

Tây Môn Sư kéo được xe ngựa dừng lại, nhảy xuống xe thết hỏi :

— Cường nô phương nào dámđến làm loạn tại Hồng Sư tiêu cuộc ?

Lời vừa dứt chợt nghe trong xe có tiếng thất đồng thời với cửa xe mở ra, một ngọc diện thiếu niên lưng thất dựa dần bông bước ra. Thiếu niên đứng tựa cửa xe, vén tay áo rộng cho thấy năm ngón tay thon như thủy ngọc. Tay ngắt của ngọc diện thiếu niên lại cầm một đọc tẩu dài, hai mắt sáng như hai vì sao khiến người không dám nhìn.

Tâm trạng đại h n vừa thấy Cầm y thiếu niên xuất hiện thì cũi gầm dừng yên. Nhóm người trong tiêu cuộc chợt thấy cầm y thiếu niên cũng đứng tay, trố mắt.

Cầm ông đọc tẩu thì gần đụng mặt Tây môn Sư. cầm y thiếu niên hỏi :

— Pt ải người kéo ngân xe ta không ?

— Đúng vậy. Người muốn gì ?

Cầm y thiếu niên ngửa mặt bật cười :

— Hay ! Người như người kể là có chút can đảm.

Thiếu niên vẫy tay áo, bước xuống xe, bước tới hai bước

Thân thái của người ấy hoà hoãn tao nhã khác hẳn với dám thô hung hung nói vừa rồi. Tiếng nói của thiếu niên lánh lót như tiếng con gái đôi mắt lóng lánh cũng đầy vẻ kiều my của người con gái

Lúc đi ngang Triển - mộng - Bạch, thiếu niên cau mày nói :

— Mau lấy tay ra, đừng làm dơ xe của ta

Triển mộng Bạch vừng mày vừa lúc cầm y thiếu niên quay phải lại hỏi :

— Phương cự Mộc, người nhận biết số người này ?

Phương cự Mộc vòng tay đáp :

— Tiểu nhân chỉ nhận biết vị, Cự Mộc chỉ tay về Triển mộng Bạch chưa kịp nói thêm thì cầm y thiếu niên ngắt lời :

— Hãn lấy tay ra chưa ?

— Thưa vị ấy là người của Tam phu nhân.

— À...

Cầm y thiếu niên dường như ngạc nhiên lắm, quay nhìn Mộng Bạch có vẻ thắc mắc :

— I.a nây. Tam a di sạch sẽ lắm sao, sao người lại do bẩn thế ?

Mộng Bạch cả giận :

— Việc của ta không liếd quan gì đến ngươi.

Cầm y thiếu niên bông quay bảo thuộc hạ

— Phương cự Mộc ! Người lấy hai bộ đồ trao cho người ấy, lát nữa ta có việc hỏi đến.

Hình như người ấy có thói quen không muốn nghe ai nói hết trọn câu.

Tây môn Sư thấy người ấy có vẻ là bà con với Triển mộng Bạch thì lấy làm lạ hết sức có nên giận nói :

— Tại hạ là Tây môn Sư vốn...

— Người khỏi cần nói Vừa rồi ta muốn bắt các người cứu đầu tạ tội. Nhưng người ấy là con trai của Tam a di (người đi thứ ba) có mặt ở đây thì ta tha cho các người.

Cầm y thiếu niên lại quay bảo thuộc hạ :

— Mau đăng cho người ấy một con ngựa, chúng ta đi liền.

Cầm y thiếu niên nói nhanh, ra lịnh nhanh, không để cho người khác có cơ hội nói liền. Dưới mắt của thiếu niên dường như tất cả là nô lệ khiến Tây môn Sư không sao nổi giận được. Lão nói :

— Vừa rồi ta cũng muốn bắt người khấu đầu tạ tội. Nhưng nể tình người có quen biết với Triển thế huynh thì ta tha cho đó.

— Người bảo sao ?

— Người nói gì ?...

Cầm y thiếu niên cau mày, ông đọc tẩu bằng thủy ngọc bằng bay vọt ra một làn khói xanh bay chụp lên đầu Tây môn Sư.

Tây môn Sư hoảng hồn thối lui liên tiếp mấy bước. Cầm y thiếu niên bật cười hăng hắc :

— Người có dám khi nhưng vô công kém quá. Một chiêu của ta muốn thử xem người đối phó ra sao không ngờ người lại co rút. Công phu như vậy mà muốn động thủ với ta sao ?

Không thèm nhìn Tây môn Sư với nửa mắt, cầm y thiếu niên quay lại vỗ vai Mộng Bạch cười bảo :

— Mau lên ngựa đi rồi đi theo tôi.

Lời chưa dứt, bông thấy Lý khôi Anh thét lên 1 tiếng sắc đến chân :

—Đệ ta giết hắn đi rồi cho người mang thấy.

Cầm y thiếu niên cười lạt :

— Võ công của người có cao hơn lão mập đó kha không ?

— Họ Triển này đối với ta cómối huyết hải thâm thù. Võ công người có cao hơn mười ta thì ta cũng quyết liều mạng !

— Ha ha ha... Gã ngu ngốc kia ơi ! Nếu tài người chỉ bằng 1 phần mười ta thì liều mạng cái nỗi gì.

Trong ống đọc tẩu bằng thủy ngọc lại chớp ra một ánh sáng xanh.Lý khôi Anh đường như bắt được đôi chốc hồ trong lão đoảng đó nên kêm vừng hai chân bay lên một tiếng đang 5 ngôn tay chụp đọc tẩu.

Cầm y thiếu niên cả cười :

— Đồ ngu ! Người mắc bẫy rồi !

Trong tiếng cười, ống đọc tẩu bông quay điểm trúng huyệt «kiên tỉnh» khiến Lý khôi Anh đờ ra không nhích động được.

Thiếu niên nói tiếp :

— Đọc môn điểm huyệt của ta không ai giải được ! Người chịu khó đứng yên đó vài giờ. Bằng muốn nhờ người giải huyệt, người sẽ bị nội thương thì đừng trách sao ta không tiếc lời.

Thiếu niên bước tới sát nhưng bông quay lại hỏi :

— Sao người chưa lên ngựa đi ?

Mộng Bạch hỏi lại :

— Người muốn ta đi theo người ấy ?

— Đúng vậy. Đợi người thay đổi y phục sạch sẽ, tôi sẽ có nhiều điều muốn hỏi

Cầm y thiếu niên vào ngồi trong xe rồi. Mộng Bạch ngửa mặt cười dài :

— Người chẻ ta đơ, ta lại chê người dơ. Nếu có gì muốn hỏi thì người hãy cởi hết y phục mà theo ta thì khó ngồi lắm

Mộng Bạch thấy thiếu niên cường ngạo quá mức nên giận quá mức nói lời chẳng nể nang.

Phương cự Mộc biến sắc ngăn :

— Triển công tử ! Nhị công chúa có lòng tốt đối với công tử như thế. sao công tử lại đi vô lễ như thế ?

— Công chúa ? (Mộng Bạch ngạc nhiên gan hỏi) Nàng.. nàng con gái ?

Mọi người có mặt đều hết sức ngạc nhiên. Trong giang hồ số người dùng ống đọc tẩu làm võ khí điểm huyệt tuy không ít nhưng có gấitrước mặt là người thứ nhất trong hàng nữ lưu.

Phương Cự Mộc đáp không một chút do dự :

— Chính phải !

Mọi người quay nhìn «nhị công chúa». Nàng thản nhiên bật cười :

— Thoạt đầu ta không tin lắm người là con trai của Tam a di. Nhưng với tánh khí này thì thựkthông có mấy may khác biệt. Lại đây Lại đây ! Tôi sẽ để cho người ngửi lấy mùi hôi hám trong thân tôi !

Triển mộng Bạch sững sờ, đỏ mặt. Nhị công chúa nói tiếp :

— Người đã không dám lại người thì nên ngoan ngoãn đi theo thôi. Chớ còn suy tới nghĩ lui thì đâu phải là đại trượng phu.

Triển mộng Bạch chưa từng gặp quá một cô gái nào thẳng thắn vô ngang nhiên như thế nầy nên nhứt thời đứng sững.

Tây môn Sư rất đỗi lạ lùng nhưng với kinh nghiệm giang hồ, lão biết cô gái kia có mối quan hệ không tầm thường với Triển mộng Bạch. Lão cố ý kiến nói :

— Triển thế huynh, nếu ta có thể tìm được cô gái nhỏ kia thì sẽ giữ lại nơi nầy đợi thế huynh. Phiền thế huynh xin cứ yên tâm đi theo vị công chúa ấy nói chuyện thử xem.

(CÒN NỮA)

TIẾNG NÓI QUAN CÔNG

GS THU PHONG
phụ trách

Xin được lãnh tiền hưu bổng trước khi giải ngũ.

Saigon, ngày 22 tháng 05 năm 1973

Kính gởi

— Ông Tổng trưởng Quốc Phòng.

— Ông Bộ trưởng BộCựu Chiến binh (Nhà Hưu Bổng).

— Đại tướng Tổng Tham Mưu Trưởng QL.VNCH.

Kính thưa Quý vị,

Chúng tôi một số Hạ sĩ quan đã được giải ngũ vì lý do đáo tuổi hạn mãn quy chế, dõng kính gởi đến Quý vị cứu xét cho chúng tôi một việc như sau:

Thưa Quý vị, hầu hết anh em chúng tôi đã phục vụ trong quân đội đã gần cả cuộc đời sống ngày chỉ nhờ có đồng lương khiêm nhường để nuôi sống gia đình, nay Chánh Phủ và quân đội không trọng dụng chúng tôi nữa cho chúng tôi xuất ngũ nhằm mục đích trẻ trung hóa quân đội, khi rời bỏ binh nghiệp trở về đời sống dân sự chúng tôi nhận thấy:

—Thất nghiệp không có công việc làm để kiếm tiền nuôi sống gia đình bữa cháo, bữa rau cho thời gian của cuộc đời còn lại.

—Muốn tự lực mưu sinh, cần phải có số tiền nhỏ để buôn bán kiếm lời nuôi gia đình và bản thân qua ngày nhưng rất bất hạnh cho anh em chúng tôi hầu hết đã hiến dâng cả cuộc đời trong quân đội rồi thì làm sao khi giải ngũ có tiền kiếm kế sinh sống.

Vậy trân trọng kính đệ lên quý vị rộng lượng cứu xét hoàn cảnh một số Hạ sĩ quan già nua đã được giải ngũ và sắp giải ngũ đã đáo, hoặc quá hạn tuổi quy chế, Kính xin quý vị rộng lòng giúp đỡ :

1.—Hầu hết chúng tôi đã có 15 năm đến 30 năm thâm niên, thì có lẽ chúng tôi cũng được hưởng một số tiền hưu bổng tỷ lệ hoặc bách phân (100o/o000) cứ Ba tháng lãnh một kỳ như đã ấn định từ trước.

2.—Kính xin quý vị giúp đỡ trước khi trở về đời sống dân sự cho chúng tôi được lãnh số tiền hưu bổng tích theo tỷ lệ hoặc bách phân. Số tiền nầy chỉ lãnh một lần một, thay vì cứ Ba tháng lãnh một kỳ như trước, để chúng tôi có số tiền khi giải ngũ kiếm kế sinh sống.

Kính xin quý vị nhận nơi đây tấm lòng tha thiết của chúng tôi ngõ hầu giúpđỡ và an ủi chúng tôi một phần nào của cuộc đời còn lại.

Trân trọng kính chào Quý vị.

Sau hết chúng tôi kính nhờ Giáo sư giúp đỡ đăng lên nơi mục báo do Giáo sư phụ trách, hầu giúp đỡ anh em chúng tôi và gia đình của chúng tôi trong hoàn cảnh khẩn thiết nầy,

Xin đa tạ và biết ơn

Y kiến Thu Phong

Việc này không thể thực hiện được vì ngoài các thủ tục thông thường.

TIẾP THEO C TRANG 2

loại máy bay nầy để phải chậm lại hàng chục năm trời, Điều đau nhất cho Anh là chịp bọ là người đưa ra chương trình máy bay thương mại phản lực đầu tiên, nhưng rồi vì bị một vài thất bại lúc ban đầu, họ đã bị HK qua mặt, sản xuất loại phi cơ thương mại Boeing 707...sau nầy độc chiếm thị trường thế giới.

Chưa biết tương lai của máy bay thương mại phản lực siêu thanh ra sao nhưng các nhà sản xuất Anh Pháp vẫn tỏ vẻ lạc quan, tuyên bố rằng họ vẫn sẽ có thể bay những chuyến phản lực siêu thanh thương mại đầu tiên vào năm 1975.

DÂN QUYỀN
phụ trách

Nhiều tư thực đã bị đóng thuế và tịch biên tài sản

Saigon ngày 21-5-1973

Kính gởi G.S Phạm đình Ái

Chủ tịch Uỷ ban Văn Hóa Giáo Dục Thượng Nghị Viện

Thưa Cụ Nghị sĩ,

Tôi trân trọng kính gởi kèm đây phóng ảnh hai văn thư của Sư Huynh Chủ tịch. Hội đồng Tư thục VN, mà nội dung của nó, tôi tin, sẽ được cụ rất lưu ý.

Trong suốt 18 tháng qua và nhất là 2 tuần lễ vừa rồi, cán bộ thuế vụ áp dụng những biện pháp quá mạnh bạo, làm nhà giáo vô cùng nhục nhã. Tôi xin mạn phép đan cử vài trường hợp :

— GS. Trần văn Tử, một nhà giáo dục hiền lành tận tụy với nghề nghiệp trong 30 năm nay và là nguyên hiệu trưởng trường Phan-Sào-Nam, được cán bộ thuế vụ lập biên bản tịch thâu bộ bàn ghế cũ, các sách tham khảo và chiếc giường ngủ...

— GS. Lê bá Kông, một người tận tụy dạy học và biên soạn sách giáo khoa giúp ích nhiều học sinh, cũng bị tịch biên gia sản. Cán bộ thuế vụ đòi lục lọi vào phòng ngủ và định qua cả tư thất GS. Lê bá Khanh để biên các món tịch thâu, nhưng đã bị cản lại vì họ không có quyền vi phạm tới những nơi đó.

Còn một số trường hợp cũng tương tự làm cho chúng tôi quá đau lòng, có thể uất ức trào lệ vì phải chứng kiến cử chỉ cố tình hạ nhục của họ. Trước cảnh phũ phàng đó, hầu hết các giáo chức cũng như hiệu trưởng đều phẫn nộ vô cùng, nhưng phải cắn răng mím môi, tô sự uất ức trong im lặng.

Mong ước Cụ Nghị sĩ thấu hiểu hoàn cảnh bi đát đang diễn ra. Hơn nữa, ngày gần đây, người ta còn muốn áp dụng phương cách chia rẽ hàng ngũ tư thục bằng biện pháp tạm

XEM TIẾP A TRANG 8

Thời Trang 1973

DÙNG PHẤN SỮA BEL (BETA MINI—MAKE UP)

— Da trắng mịn trẻ đẹp
— Không cần dùng phấn lót
— Không bắt nắng
— Không mốc, không nổi bột
— Không hại da
— Cách dùng dễ dàng
Có bán tại các nhà thuốc Tây.

Y DAN

ĐỪNG ĐỂ QUÁ MUỘN

Gan là một bộ phận quan trọng nhất của cơ thể ở sở nông, ăn uống thất thường, đồ ăn nhiều mỡ và khó tiêu, uống thuốc nhiều, chất độc, cối rất, vân vân, đều làm gan yếu, bụng ta, do đó khó tiêu bồn thần một mỗi, GAN YẾU LÀM TA SỢNG DẠN HOẶC VỘNG BỰNG, BỤNG TO, NẶNG NỀ GÂY GUỐI ĐỘC NGAY LÊ GAN BẰNG

HÉPAREGÈNE thuốc mỗi nhất, trị các chứng bệnh về gan (GAN YẾU, GAN SƯNG, GAN CỨNG BẦU) phát minh "Hai thụy-Sĩ", nhập cảng lần đầu vào VIỆT-NAM

HÉPAREGÈNE thuốc cổ cũng thức hợp với chất thiên nhiên của gan, nên gan hấp thu HÉPAREGÈNE thẳng vào cơ thể, kích "lớt" các tế bào của gan

HÉPAREGÈNE uống đôn hai năm nhu lâu đã đều dùng được, cơ đàn bà thai nghén cũng uống dễ dàng

HÉPAREGÈNE uống trước bữa cơm sẽ làm ăn uống dễ tiêu không có sách mật mới sẽ tác dụng tức thời. Ăn ngon trở lại. Hết đắm, đa dễ mịn màng.

HÉPAREGÈNE bán khắp các nhà thuốc tây

heparegen

Hãy GIẢI ĐỘC NGAY BẰNG HÉPAREGÈNE

Thuốc Thụy-Sĩ

ngày 2-10-72

NATIONAL CHO ĐỜI VUI TƯƠI

CÁC LOẠI ĐIỆN KHÍ GIA DỤNG NATIONAL MANG LẠI ÁNH SÁNG VÀ TIẾNG CƯỜI TRONG GIA ĐÌNH

- Với tủ lạnh « N », ở trong bếp mà lúc nào rau cải cũng tươi như ở Đalat !
- Máy điều-hòa không-khí « N » : phát ra một độ lạnh tuyệt vời, phá tan các khí ẩm thấp, — máy chạy êm, không tiếng động.

  Quí Vị sẽ vừa lòng mỗi ngày, vừa lòng quanh năm suốt tháng !
- Lúc nào cơm cũng dẻo, nóng... Nồi nấu cơm điện tự động « N ».
- Cùng một lúc, nhiều quần áo được giặt sạch nhờ dùng Máy giặt tự động kiểu lớn « N ».
- Ngoài ra, còn nhiều sản-phẩm ĐIỆN-KHÍ GIA-DỤNG khác, áp dụng các kỹ-thuật tân-kỳ của NATIONAL, đang chờ sự chiếu cố của Quí Vị.

Với các sản phẩm ĐIỆN KHÍ GIA DỤNG NATIONAL sinh hoạt GIA ĐÌNH của Qui Vị ngày thêm vui tươi, thích thú

BẢO TRÌ HẬU MÃI :
NATIONAL SERVICE CENTER
74-76 Nguyễn Huệ Saigon
Đ.T. : 27 262 - 91 485

National NATIONAL HOME APPLIANCES

TIẾP THEO — 1 — TRANG 1

đã đuổi phi cơ ra ngoài khu vực nhưng không bắn phá được.

Chiếc MIG 19 bị bắt gần hơn thử ba ở Quảng trị đã bay trở về BV trước khi phi cơ VNCH tới nơi.

Một tin khác của cửa nhà phóng viên Tracy Wood dân lối Chuẩn tướng Bùi thế Lân nói phi cơ phản lực chiến đấu do Nga Sô chế tạo của BV đã ba lần bay vào lãnh thổ miền Nam VN sau ngày ngưng bắn.

Chính tướng Lân đã chứng kiến vụ phi cơ BV bay qua Quảng Trị ngày thứ hai.

Phi cơ non mão bọc, bay cao từ BV vào đã 2 lần bay qua tỉnh ly đã nát nay. TQLC đã nã súng đại liên phòng không lên và phi cơ bay trở lại BV.

Tại Bộ Tổng tham Tướng Lân ở Hương Điền giữa Huế và Quảng Trị, Tướng Lân đã giải thích vì sao VNCH các định được đó là 3 lần phi cơ Việt Nay qua Quảng trị. Ông nói BV có súng phòng không rất nhiều ở Bắc Quảng trị, nhưng họ đã không bắn lên. Một khi thấy phi cơ tới mà không có súng phòng không CS bắn lên thì chúng tôi biết đó là phi cơ của họ.

Đây là lần đầu tiên có tin loan báo về các vụ bay như vậy kể từ 4 năm nay lại trùng vào dịp ngày Quân lực của VNCH.

Tỉnh ly Quảng trị nơi phi cơ MIG bay qua nằm ở 28ây phía Nam biên giới BV và ở 9cs/ bên trong lãnh thổ VNCH kiểm soát. Phóng viên Tracy Wood chỉ được cùng kiểm vụ thứ nhất trong 2 vụ ngày thứ Hai vì phi cơ BV bay qua lãnh thổ VNCH không làm phát hiện những ngạc nhiên vì tin tình báo Việt Mỹ từng cho biết là CS đã thiết lập ít nhất chín phi trường ở Miền Nam từ trước ngưng bắn 28-1.

Trong suốt cuộc chiến chưa bao giờ CS dùng không quân ở miền Nam mặc dầu phi cơ Mig có giao-chiến với phi cơ Mỹ ở không phận Bắc.

Tin của Không Quân VNCH nói tin tức tỉ-mỉ bảo cho biết Cộng Sản biện có dự định xử dụng các phi trường mới lập lên địa điểm tiếp tế đầu và tái vũ trang cho các loại phản lực chiến đấu Mig 19 và Mig 21 đã các phi cơ nầy có thể bay được qua phần lớn các vùng ở miền Nam trong trường hợp xảy ra cuộc tấn công mới.

Phi cơ Mig 19 có tầm hoạt động 450cs chỉ được nửa đường từ Vinh tới Saigon.

Mig 21 có tầm hoạt động 560° cs trong khi Saigon cách Vinh 930 cs.

Phi cơ F-5S của VNCH có tầm hoạt động 640cs. Mig 19 có tốc độ 1360cs/giờ trên cao chậm hơn phi cơ F5S của VNCH 80cs/giờ. Tuy nhiên Mig 21 của BV thì bay nhanh hơn tới 2.000cs/giờ ở độ cao.

Không quân VNCH có kinh nghiệm vào hàng nhất thế giới về yểm trợ pháo cho bộ binh nhưng không có kinh nghiệm về không chiến.

Người tin Mỹ nói rằng trong trường hợp BV dùng không quân ở miền Nam thì TT Nixon có thể buộc lòng phải duyệt lại quyết định của Mỹ thời dùng hiệp định ngưng bắn Balé 27-1 chấm dứt các hoạt động Hải lực không quân ở VN.

TIẾP THEO — 2 — TRANG 1

Tây phương nghiên cứu về tình hình binh vị trong nội bộ Cộng đồng Nga bằng cách nhắc nhở đến việc thi hiện bang giao với Mỹ hoàn toàn phù hợp với đường lối Đảng CS Nga và nói là Đại hội thứ 24 của đảng đã hiểu quyết việc phát triển các quan hệ với Mỹ.

« Tôi nức mong là các người bạn Mỹ của chúng tôi hiểu rõ là quyết định nầy của Đại hội đảng cầm quyền tại Nga sẽ phản ánh lập trường căn bản của chính phủ Nga và của toàn dân Nga về vấn đề tương quan giữa Nga - Sô và Hoa - Kỳ. Và điều đó ăn định chính - sách chúng tôi đang theo đuổi ».

Nhưng lý chân mừng Ông Brejnev, Tổng thống Nixon lưu ý là, nhiều vị Tổng Thống Mỹ đã không đắt đạt tiếc các vị lãnh tụ ngoại quốc tại trong cần phòng đó.

«Nhưng tôi tin là không có vị nào đã phải mang I trách nhiệm nặng nề hơn hay đối diện với một áp bội tốt đẹp hơn hàng tôi».

Tuy nhiên trong số 125 tin khách

TIẾP THEO — 3 — TRANG 1

tới bằng tực của Cộng sản trên đường từ VNCH sang tiếp tế Kampuchea.

Các nguồn tin cho biết hiện CS đã giao cho 3 binh sĩ Khmer thuộc đoàn tàu nổ trang Khmer bộ tổng đoàn tàu tiếp tế thường vong. Người ta 1 chiếc tàu chở nguyên liệu, 2 tàu chở vật liệu và 1 tàu kéo đã bị hư hại nhẹ khi cập bến.

Mặt khác, ngay sau khi quốc lộ 4 được khai thông, 1 đoàn xe từ hải cảng Kompong Som đang sẵn sàng ở thành phố Kompong Speu chờ lệnh chở vật liệu đến Nam Vang

TIẾP THEO — 4 — TRANG 1

Ông Nixon cũng nhờ Ô. Brejnev trao lại cho bà Brejnev một bức thư bằng tự tạc hình 2 tủ trường Da Đỏ đang quỳ quên bên «ngọn lửa hội đàng».

Chưa có tin gì về những tặng phẩm Brejnev mang theo để tặng ông bà Nixon.

Trong khi đó 1 cuộc điều tra dư luận của viện Gallup cho thấy là người Mỹ đang giảm bớt sự cảm của họ đối với Nga sô.

Năm mươi bảy phần trăm người Mỹ vẫn cảm ác cảm với Nga trong

TIẾP THEO — 5 — TRANG 1

điều trần công khai của John Dean về vụ Watergate trong thời gian Brezhnev đang viếng thăm Mỹ. Bà được Ủy Ban Điều Tra Thượng Viện công bố từ đêm 18-6. Đây là một thắng lợi của các lực lượng thân Tổng Thống Nixon tại Thượng Viện Mỹ. Nhưng lực lượng nầy đã lo ngại rằng, ông John Dean sẽ biến trước Ủy Ban Điều Tra có thể ảnh hưởng xấu phần nào tới những phiên họp thượng đỉnh giữa TT Nixon và lãnh tụ Nga sô Brezhnev.

Các Nghị sĩ thuộc đảng Dân Chủ đã công nhận một trong những lý do khiến Ủy Ban Điều Tra Thượng Viện đã ngưng họp và ngưng thẩm vấn các nhân chứng trong vụ Watergate, là họ muốn mau sau cùng có bị mang tiếng nếu có chuyện gì không hay xảy ra cho cuộc thượng đỉnh Nixon-Brezhnev.

Lãnh tụ Cộng-Hòa trong Thượng Viện, HUGH SCOTT và lãnh tụ Dân Chủ Mike Mansfield đã khuyến cáo Ủy Ban Điều Tra nên hoãn các cuộc thẩm vấn để khỏi ảnh hưởng tới cuộc gặp gỡ Nixon-Brezhnev.

Người ta, cũng đêm 18-6, dân biểu Paul McCloskey, chống TT Nixon đã hoãn lại những kế hoạch của ông nhằm yêu cầu Hạ Viện thảo

TIẾP THEO — 6 — TRANG 1

Ô. Julius Steiner cựu dân biểu đã lập và gian điệp hàng hai (cả Đông lẫn Tây Đức như lời đồng đã tự thú), đã công nhận, ông đã bỏ phiếu trắng, và người ta đã mua ông 50.000d marks để ông bỏ phiếu trắng. Người của ông là dân biểu Karl Wienand, thân Chánh quyền.

Nhưng ông Wienand đã phủ nhận tin đó gắc như trên.

Hiện nay chưa biết rõ, dân biểu

TIẾP THEO — 7 — TRANG 1

Riêng tại tỉnh Chương Thiện, ngày 16 đến 21g 18-6, Cộng quân phục kích 163 quả đạn đủ loại vào 15 vị trí của VNCH trong các vùng Kiến Thiện, Vị Thanh, Long Mỹ và Kiến Giang làm cho 1 binh sĩ thiệt mạng và 13 người khác bị thương.

Tin thêm

Phát ngôn viên Quân sự cho biết trong 24 tiếng đồng hồ vừa qua Cộng quân đã vi phạm 69 vụ, đây là con số vi phạm thấp nhất kể từ ngày 30-5 Sài gòn là khởi ngưng bắn.

Tại Bình Định lúc 4g25 chiều qua Cộng Quân đã tấn công vào

TIẾP THEO — A — TRANG 1

nộp cho Chính phủ 6.000d thuế.

Người bán vì bán lại cho người bán lẻ 80.000d, phải nộp thuế cho chính phủ 8.000d, nhưng vì vượng mức độ đóng 6.000d nên người bán vì chỉ phải trả lấy ra 2.000d thôi.

— Người bán lẻ bán lại cho người tiêu thụ 100.000d phải thêm 10.000d thuế, nhưng chỉ đóng 8.000d thôi, vì 2 người trước đã đóng 10000d rồi.

Như vậy, 10.000d thuế do người tiêu thụ thịu sẽ được nộp 03 lần : Người bán nộp 6000d, nhà buôn nộp 2000d, người bán lẻ 2000d.

Nhờ cải lối thâu thuế qua nhiều giai đoạn nầy, người thu thuế tự kiểm soát nhau, vì nếu không bị sẽ không được khấu trừ phần thuế người trước đã đóng.

Phòng the của Thụy sĩ

Thuế trị giá gia tăng được thành lập tại Pháp từ 1954 để thay thế thuế sản xuất, sau đó được các nước của khối thị trường chung Âu - Châu mô phỏng theo. VN đã được trên bộ luật thuế trị giá gia tăng của Pháp Sẽ để lập bộ luật thuế trị giá gia tăng hiện nay, nhưng lại áp dụng rộng rãi hơn cả ở Pháp và Thụy Sĩ.

Ở ngoại quốc, các loại đặng xăng hóa, bao chì, giấy đọc sách đã trả tiền, luật sư, bác sĩ v.v... đều được miễn thuế, trong khi ở VN vẫn phải chịu thuế.

Người ta, ở ngoại quốc, các nhà

TIẾP THEO — B — TRANG 1

FBI, bên nay đã ra tước Thượng Viện để được Thượng Viện tấn phong, đã hứa hẹn, Ông sẽ không bao giờ để cho chính trị tạo áp lực đối với Ông.

Ông Kelley đã tuyên bố như trên, khi ra trước Ủy Ban Pháp chế Thượng Viện để điều trần về vấn đề tấn phong Ông trong chức vụ Giám Đốc FBI.

Ông Kelley, đã là cảnh sát trưởng Kansas City từ 1961, Ông Bộ Trưởng Tư Pháp Richardson, điều trần trước Ủy Ban về vấn đề Ô. Kelley làm Giám Đốc FBI, đã bảo đảm với Ủy Ban rằng, Ô.Kelley đã không dính líu gì về vụ Watergate.

Thái Lan không thương thuyết với TC

Hôm thứ ba, phó thủ tướng Thái, ông Prapass Chrusathiara đã xác nhận với báo chí là Thái lan không hề có ý định mở các cuộc thương thuyết chính trị với TC, ông tuyên bố : «Thái lan và TC

TIẾP THEO — C — TRANG 1

đoàn sẵn do 2Ông Maurice William* và Đặng viết Châu lãnh đạo

Ủy Ban sẽ họp mỗi ngày cho đến mức bao do không cần chung ăn đỉnh là 15 ngày sau khi kỳ kết thông cáo chung.

TIẾP THEO — 8 — TRANG 1

Tăng nói là con số nầy đang gia tăng Trung - Cộng tự là con số nầy sẽ gia tăng nhanh hơn nữa trong tương lai có sự hòa giải giữa Nga và Tây phương.

Văn Đại Sứ Trung cộng tại Liên Hiệp Quốc cũng có lần tuyên bố : « Các tên xả hội đế quốc Nga miệng

TIẾP THEO — 9 — TRANG 1

tối 1500 đồng thay vì bằng giữ năm ngoái, nhà báo chỉ phải mua mỗi tam giấy in báo có 900 đồng.

Bây giờ giấy báo lên tới 2.150d. chưa kể tiền chuyên chở !

Tình hình báo chí như thế, giá giấy in báo lại quá cao, đã là chưa kể những khó khăn về tài chánh mà làng báo đang vấp phải sau khi phải đóng kỳ quỹ 20 triệu đồng

XEM TRANG 2 :

Ăn tục nói phét

Anh Tâm phụ trách

TIẾP THEO — 1 — TRANG 1

NHỰT KÝ HÒA BÌNH

(Tiếp theo trang 1)

Liên danh Bạch Tượng năm nay, vui cả mà vuột mới. Khi đi nạp đơn, Ngoại Trưởng Trần văn Lắm vắng mặt, Nghị sĩ Đoàn văn Cừu, đồng vai dưới voi. Chỉ có đầu và dưới cẳng, toàn của ông Trần Thiện Thành, Nguyễn phương Yên, Đào đăng Vy không thấy tới lại. Phần ra đi năm nay có Trần Trung Dung và Phạm Như Phiên đã nhảy sang Dân Chủ, Nguyễn văn Chức đã luôn là điều hiểu, nhưng sao người đẹp duy nhất Phan nguyệt Minh cũng không tới lại. Với năm 1967, người bảo vệ duy kẻ bảo vệ cái, tây theo vị trí của người đẹp. Năm nay, vui đực trám phần trăm. Và tây theo vị trí của vua bài Đoàn văn Cừu, rất có thể là voi con ăn, vì NS Cừu vẫn chưa có vợ.

Khi nạp đơn, đầu vui Trần văn Lắm vỗ vai nhà báo yêu cầu ủng hộ vì liên danh nầy cũng có nhà báo Vũ thuy Hoàng, Đầu vui quá khôn. Vũ thuy Hoàng ở ngôi thứ 16. Voi phải rất khôn, nhà báo mới vô được cái ghế điện thuyết 3 năm trên giấy tờ. Nhưng đã bao chỉ cũng bộ hay không, voi cũng vẫn nhỉ, thành ra nhà báo vẫn không có phần !

Liên danh ba, hình như là « Bông lúa giả ». Qua hai cuộc bầu cử năm 1967 và 1970, Bông Lúa là đầu hiệu tranh cử của đảng Đại Việt Cách Mạng (Hà thúc Ký) Năm 1967, Bông lúa đắc cử do KS Nguyễn ngọc

TIẾP THEO — A — TRANG 1

«đụng thôi» các trường có mầu sắc tôn giáo để tập trung lực lượng đánh quy các tự thực thể tục, Không hiểu Bộ Tài chánh thâu được bao nhiêu tiền thuế mà nỡ dùng biện pháp chia lia tình đoàn kết dân tộc trong giai đoạn khẩn trương nầy.

Thực ra, chúng tôi còn muốn nói lên nhiều điều nữa để trút bớt những u uất đè nén trong lòng, nhưng bấy nhiêu lời chắc cụ Nghị sĩ, một nhà giáo lão thành, cũng thừa hiểu nỗi lòng của những đồng nghiệp trẻ hơn.

Trân trọng cám ơn và kính chào cụ Nghị sĩ Chủ tịch.

(Ký tên)

Lê bá Kông
Chả Tịch

Ý kiến Dân Quyền

Việc này chắc chắn sẽ còn gây sóng gió và sẽ được các giới chức thẩm quyền lưu ý.

LỘI NGƯỢC GIÒNG

(Tiếp theo trang 1)

Họ đi coi chen nhau và nón nóng đi coi những đoàn chiến sĩ hiên ngang ấy, những chiến sĩ mũ nâu, những chiến sĩ cờ đỏ, những Biệt cách Dù, những Cọp biển từ Quảng Trị về, bên cạnh hàng hàng lớp lớp những lồng đội từ hàng chiến tuyến, đủ mọi binh chủng, dang bước đi những bước đi oai hùng, trong những bộ nhung phục sặc sỡ chói chang và trùng cờ đủ mọi màu sắc.

Họ đi coi và nhiệt liệt vỗ tay tán thưởng, nghĩ lại những Binh Long anh dũng, những Kontum kiêu hùng, những Trị Thiên vững dậy. Vỗ tay vớ, tất cả sự nhiệt thành, với tất cả lòng ngưỡng mộ trí ơn của toàn dân đối với một quân đội phát xuất từ nhân dân, bởi dân mà có, vì dân mà thành, một quân đội mỗi ngày một trở nên hùng mạnh, có thừa khả năng đầy lui mọi cuộc xâm lăng, phá vỡ mọi âm mưu thống trị, và vững vàng tồn tại như một lực lượng bảo vệ Hòa Bình.

Họ đi coi, nón nóng đi coi như để nuôi dưỡng hy vọng, cùng có niềm tin. Tin ở mình, tin ở tương lai đất nước miền Nam, tin được bảo vệ thoát mọi mưu đồ thôn tính.

Ngày 19-6- Một ngày toàn dân hân hoan, lớn tiếng nói lên lòng ngưỡng mộ ghi ơn. Đối với những chiến sĩ ngày mai lại trở về, và những đồng đội tiếp tục ôm súng bảo vệ biên cương, quyết tâm giữ gìn lãnh thổ. Đối với ngàn vạn anh hùng đã hy sinh xương máu khắp chiến trường, đem xương máu đắp tan mọi cuồng vọng xâm lăng. Và đối với hàng trăm hàng ngàn những đứa con yêu dấu của miền Nam, ngày hôm nay vẫn còn phải lao đao khốn khổ trong các lao tù Cộng sản, chết dần mòn giữa rừng thiêng nước độc, hay dắt tay nhau lê gót trên những nẻo đường vô định ở đất Bắc.

Ngày 19-6. Toàn dân muốn được cùng vị lãnh đạo quốc gia và vị chủ tịch QH, ngày hôm qua, kính cẩn nghiêng mình trước sự hy sinh cao cả của quân đội : Tổ quốc ghi ơn các bậc đấy.

TH

TẠP GHI

Tiếp theo trang 1

Quân đội đã có một quân cảng vì đại do Quân đội Mỹ giao lại rồi, tin gì ăn tôn hết khu Bạch Đằng để trả lại cho dân chúng ngôi hồng mát và chơi Golf.

Thiếu những trò chơi, những nơi giải trí lành mạnh, lũ trẻ kéo nhau đi chầy nhớt, hút xì kẹ, v.v...

Patin, dầu sao cũng là một trò chơi giải thoát cho một số người trẻ. Họ đến đó vừa thao dể vừa ngăm ám nhạc, không làm điều gì đáng trách.

Với một trò chơi giúp vui cho tuổi trẻ như vậy, đáng lẽ ra Tổng Nha Thuế vụ phải ủng hộ, coi như là một mặt thể thao, không đánh thuế hề chuyện, chỉ đánh thuế môn bài và lợi tức tượng trưng, v.v... nhờ vậy, tự nhân sẽ cố gắng nghĩ ra các môn chơi khác giúp cho các thanh thiếu niên nước nhà có môn giải trí lành mạnh. Đàng nầy, đã mới nghĩ ra được môn Patin, Tổng Nha Thuế vụ đã đòi đánh thuế hỉ cuộc để cho đẹp tiền !uôn !

Thâu thêm năm hay bảy chục triệu thuế mà lũ trẻ kéo nhau đi hút xì kẹ và chơi trò cao bồi du đãng thì lợi gì.

Tú Gân mong Bộ Tài Chánh cho tốp bớt lại. Đánh thuế lối đó nguy hiểm cho thế hệ tương lai lắm.

Thắn tin

Chị : TRẦN THỊ MỀ sinh 1933, cấc số 1 00710908 cấp tại PK ngày : 23-01-70 đã tự ý bỏng đứa con gái 3 tuổi ra đi ngày : 3-6-73. Chị vẫn gặp gỡ đình trong.

Nếu ai chứa chấp sẽ chịu hoàn toàn trách nhiệm trước pháp luật.

Em - NGUYỄN VĂN THIỆN

CÔNG BỐ IRÁT ĐỘI

Ngày 18-05-1973. Tân Sư Thần Pleiku có lên một ấn tiền thăm số 19H/72 trước, công bố irát đội bị đơn NGUYỄN THỊ TRƠN, sinh ngày 20-4-1946 tại Thôn Thiện, địa chỉ cuối cùng : Phan-Rang-An, yêu phải tới bản Tòa lúc 8 giờ sáng ngày 12-07-73 để ngăn Tòa xét xử về việc ly hôn. Nếu bị đơn vắng mặt, Tòa sẽ xét thêm tiền.

Ngày tháng bổ
TRƯƠNG NHỎ
Chánh Sở Quốc Gia
Quận Lý Trung, Pleiku

TRUNG TIỂU HỌC **TÂN KHOA** 27 Ngô Tùng Châu GIA ĐỊNH Đ. T. : 40.087

TỔNG KHAI GIẢNG niên khóa 1973 — 1974

2-7-73 — Từ lớp 6 đến lớp 12A, B (bậc Trung Học)
— Từ Mẫu Giáo đến lớp 5 (bậc Trung Học)

Học sinh các lớp 12 chú ý : Buổi sáng chỉ mở hai lớp 12A và một lớp 12B.
Buổi chiều chỉ mở một lớp 12A.

♣ Giáo ban nhiều kinh nghiệm, chuyên dạy các lớp 12 tại các trường lớn nhất Thủ đô.
♣ Danh sách Quí vị giáo-sư thực-thụ giảng dạy tại mỗi lớp 12 và thời biểu đã được niêm yết tại trường.
♣ Học sinh chọn lớp, ghi tên, giữ chỗ trước.

LẦN ĐẦU TIÊN TRONG NGÀNH BIỂN CHẾ HẢI SẢN VIỆT NAM

V.N. ĐÔNG LẠNH CÔNG TY ĐƯỢC THIẾT LẬP

THU DỤNG TRÊN 300 NAM NỮ CÔNG NHÂN

Hưởng ứng chánh sách khuyến khích xuất cảng của Chánh Phủ. Ngày 19-6-73 VIỆT NAM ĐÔNG LẠNH CÔNG TY đã chánh thức bắt đầu hoạt động. Trụ sở đặt tại số 55, Đường Minh Phụng Saigon Quận 6. Công Ty nầy được thiết lập và được trang bị bằng những máy móc tối tân. Đây là một trong những Công Ty Đông Lạnh quy mô nhứt V.N. thu dụng từ 300 đến 400 Nam Nữ công nhân và nhân viên, chuyên xuất cảng các hải sản đã được biến chế.

Công Ty dự trù khai thác tài nguyên đại dào về hải sản V.N. nhằm mục đích xuất cảng để đóng góp vào công cuộc phát triển kinh tế nước nhà.

Trước đây là Phòng lạnh V.N. đã tăng thêm vốn để phát triển một cách đại qui mô hơn. Với nhiều máy móc tối tân tự động của Nhựt Bổn và của Mỹ Quốc và các kỹ sư đã học ngoại quốc chuyên nghiệp giàu kinh nghiệm trực tiếp điều khiển công việc biến chế hải sản khiến sản phẩm đạt được tiêu chuẩn quốc tế không kém sản phẩm của bất kỳ quốc gia nào khác.

VIỆT NAM ĐÔNG LẠNH CÔNG TY sẵn sàng mua lại các loại hải sản. Mọi chi tiết xin liên lạc với địa chỉ nói trên hoặc điện thoại số 36.664.

SAIGON, ngày 16 tháng 06 năm 1973

THƯ CẢM TẠ

Thay mặt cho toàn thể anh chị em Đoàn Viên XE / LAM chuyên ngành XE / BUÝT chạy lộ trình SAIGON GIA ĐỊNH.

Xin chân thành cảm tạ :
— Chuẩn Tướng Đô Trưởng SAIGON.
— Đại Tá Tỉnh Trưởng Gia Định.
— Ông Chủ Tịch và quý vị Nghị Viên Hội Đồng Đô Thành.
— Ông Chủ Tịch và quý vị Nghị Viên Hội Đồng Tỉnh Gia Định.
— Ông Phụ Tá Kinh Tế Tài Chánh Tòa Đô Chánh Saigon.
— Trung Tá Chỉ Huy Biệt Đoàn Cảnh Sát Lưu Thông Saigon.
— Trung Tá Chỉ Huy Cảnh Sát Quốc Gia Tỉnh Gia Định.
— Các nhật báo và anh em Ký giả.

Đã tận tình giúp đỡ anh em Đoàn Viên chuyên ngành của Nghiệp Đoàn chúng tôi trong ngày lễ xuất phát 16-06-1973 được kết quả tốt đẹp về lưu thông cũng như an ninh trật tự trong suốt buổi lễ.

Trân trọng cảm tạ.
Nghiệp Đoàn tài xế xe Lam
SAIGON — GIA ĐỊNH
T.M. HỘI ĐỒNG QUẢN TRỊ
NGHIỆP ĐOÀN
CHỦ TỊCH
TRẦN - ĐÌNH - NHUNG

CƠ SỞ ẤN LOÁT và XUẤT BẢN

Hòa Bình

397, Lý Thái Tổ SAIGON ĐT 25.809

Nhận in: SÁCH, BÁO, DANH THIẾP, THIỆP CƯỚI, ẤN PHẨM CÔNG, TƯ KỸ NGHỆ VÀ THƯƠNG MẠI.

ĐẸP
NHANH
ĐÚNG HẠN

Trung Tiểu Học **THANH TRÍ**

(EX EMILE ZOLA)

48 Phát Diệm — Sàigòn ĐT : 99.364

2-7 KHAI GIẢNG Niên-Học 73-74

Nhận các em Học Sinh từ MẪU - GIÁO đến lớp TÁM
Ban Giảng Huấn danh tiếng, dạy theo phương pháp Montessori hướng dẫn từng em.
Học Sinh mau tiến, kỷ luật nghiêm, học phí nhẹ
Phòng học tân trang, máy lạnh, tối tân hiệu «Hitachi»
Xin ghi tên gấp cấp trước từ ngày 15-6-73

NHÀ HÀNG CA NHẠC **KHÁNH - LY**

12-14 TỰ DO — ĐT. 95.848

Nơi độc nhất để quý vị thưởng thức nhạc với :
THÁI THANH — SĨ PHÚ — XUÂN SƠN
NGỌC MINH — LAN NGỌC SƠN CA
Ban nhạc trẻ : Mây Trắng
Đặc biệt Hồng Vân xuất sắc trong những bài dân ca. Hai giọng ca Soul độc đáo :
CAROL KIM — VI VÂN
Trình diễn mỗi đêm từ 20g30 đến 23g30.
KHÁNH-LY kính mời

CÔNG TY ĐIỆN LỰC VN. Thủ Đức, ngày 8 tháng 6-1973
NHÀ TRANG BỊ Số : 2232-CĐV/TB/TƯ

Cáo thị đấu thầu công khai

CÔNG TÁC : Xây cất cư xá cấp Kỹ sư Khu Điện Lực Cao Nguyên.

THỜI GIAN THỰC HIỆN : 6 tháng
TRỊ GIÁ ƯỚC LƯỢNG : 18.616.207d00
TIỀN KỲ QUỸ TẠM : 307.000d00
TIỀN KỲ QUỸ THIỆT THỌ : 1/30 trị giá thuận thầu

NGÀY VÀ NƠI NẠP ĐƠN DỰ THẦU :
Nạp đơn dự thầu tại phòng họp Nha Trang Bị Công Ty Điện Lực Việt Nam Thủ Đức từ 8 giờ đến 9 giờ ngày 27-6-73

NGÀY VÀ NƠI MỞ THẦU :
Mở thầu vào 9 giờ sáng ngày 27-6-73 tại phòng họp Nha Trang Bị — Thủ Đức.

NƠI THAM KHẢO HỒ SƠ VÀ LẤY MẪU THƯ THUẬN THẦU :
1 - Nha Trang Bị Công Ty Điện Lực Việt Nam, Sở Kết Ước tại Thủ Đức (đối diện nhà máy Biến Điện Saigon)
2 - Nha Hành Chánh Công Ty Điện Lực Việt Nam, 72 Hai Bà Trưng Saigon.

CÔNG TY ĐIỆN LỰC VIỆT NAM.