Do anh Võ Phi Hùng Cựu HS Petrus Ký (67-74) tặng Kho Sách Xưa Quán Ven Đường (Từ microfilm Thư Viện Đại học Cornell)

TỐI THỨ 1 DỨT ĐIỂM VỤ ĐỒNG DƯƠNG

KISSINGER LÓI ZIEGLER VÀ GRAHAM MARTIN SANG BA LÊ GẶP THỌ

NĂM THỨ TÁM ● BỘ MỚI SỐ 1414 ● THỨ TƯ 6-6-1973 ● 6.5 QUÝ-SỬU

8 TRANG 35đ

hòa bình

■ CHỦ NHIỆM – CHỦ BÚT : TRẦN-DU (MINH TÂN) ■ GIÁM ĐỐC : TRẦN-HỮU-QUỲNH

TÒA SOẠN TRỊ SỰ VÀ QUẢNG CÁO : 397 ✱ LÝ THÁI TỔ ✱ SAIGON ✱ Đ. T. 25.809 — 92.402
VĂN PHÒNG LIÊN LẠC và TỶ QUẢNG CÁO 935 – PHAM NGŨ LÃO – SAIGON Đ.T. 99801

DÙ ĐẠI HỌC MỸ MỜI BÀ THÀNH DẠY

VNCH vẫn trao bà Thành cho VC như đã định trước

SAIGON 4.6 (VTX) — Phát ngôn viên Chính Phủ hôm nay tuyên bố là VNCH quyết định thả bà Ngô Bá Thành cho phía bên kia như người đã hứa.

Theo phát ngôn viên Chính Phủ thì sau khi việc trao trả được thực hiện xong, thì phe bên kia phải chịu hoàn toàn trách nhiệm về bà Ngô Bá Thành.

Trong cuộc họp báo tại Trung Tâm Dân Vụ, khi bình luận thêm về tin, theo đó Đại Học Luật Khoa thuộc Đại Học đường Columbia New York đã định mời bà Ngô bà Thành sang Hoa Kỳ dạy môn Luật học tại đây, ông Bùi Bảo Trúc nhấn mạnh rằng điều đó không được chính phủ VNCH quan tâm đến.

Theo phát ngôn viên Chính phủ sau khi bà Ngô Bá Thành đư-

XEM TIẾP 4 TRANG 7

● SULLIVAN – NGUYỄN CƠ THẠCH LẠI GẶP NHAU 6 TIẾNG ĐỒNG HỒ NỮA

LE VI SINET (Bale) 4.6 (AFP) Những cuộc mật đàm Mỹ-Bắc VC về vấn đề thực thi Hiệp định Hòa Bình ở VN sẽ tiếp tục vào ngày 6-6 giữa Sullivan và Nguyễn Cơ Thạch, trong một biệt thự ở Le Vesinet. Bale.

Mục tiêu của ít ra các cuộc mật đàm này, đặt biệt đã hướng về việc chuẩn bị một những cuộc gặp gỡ mới giữa Le Đức Thọ và Kissinger, những gặp gỡ này sẽ bắt đầu Thứ Tư. Hai nhân vật cao cấp này phải bàn tán với nhau nhân dịp ăn bữa trưa mới mà hai người đã thảo với nhau 2 tuần trước đây.

Trước phiên họp ở Le Vesinet, Sullivan và Nguyễn Cơ Thạch đã họp với nhau 6 tiếng đồng hồ ở Gif-sur-Yvette.

Cuộc mật đàm Mỹ — CSBV giữa Sullivan và Nguyễn Cơ Thạch tại Le Vesinet đã kéo dài 5giờ30 phút. Bắt đầu lúc 10g30, cuộc họp đã chấm dứt vào lúc 16 giờ. Không có chi tiết gì về những tiến triển của vụ này.

Ngày mai, 2 người sẽ gặp lại nhau độ 10 giờ tại Gif sur Yvette.

Cuộc họp giữa Kissinger và Lê Đức Thọ sẽ khởi đầu ngày mốt 6-6.

Tin AFP cho biết có vào Kissinger tới Hòa Thịnh Đốn đi Bale sáng thứ ba. Nhân dịp này, ông sẽ gặp Ngoại trưởng Phập Michel Jobert để tiếp tục bàn về bản Hiệu ước mới của Minh Ước Bắc Đại Tây Dương.

Lần đầu tiên từ khi có các cuộc thương thuyết Kissinger Lê Đức Thọ viên có vào FT Mỹ sẽ được thăm tùng bởi phái ngoại viên của Bạch Ốc Ronald Ziegler. Người ta cho Ô.g Graham Martin được chỉ định làm Đại Sứ tại Saigon.

Tuần trước, ông Kissinger đã nói là ông nghĩ là cuộc thương thuyết về VN sẽ chấm dứt vào tối thứ Bảy

NAM VANG (UPI). — Chính phủ KPC hôm thứ hai cực lực phản đối ý định của VC thiết lập thủ đô gồm 1 thị trấn ở ngay biên giới KPC.

Một thông cáo chính thức của KPC nói : « Bộ Thông tin lưu ý dư luận thế giới dự định không thể chấp nhận này, một dự án của cái gọi là chính phủ Cách Mạng Lâm Thời mà nếu thực hiện sẽ là một đe dọa nghiêm trọng cho chủ quyền và sự toàn vẹn lãnh thổ của Cộng hòa Khmer.

Bộ Ngoại bộ nói : Bộ Thông Tin KPC coi việc chọn lựa địa điểm này xác nhận chủ đích bành trướng của VC và BV bằng cách vi phạm hiệp pháp lãnh thổ Kampuchia và ý định tiếp tục sử dụng lãnh thổ này chưa biết đến bao giờ.

Được biết là các lực lượng xâm lấn của BV và VC đã bố trí bắt hợp pháp tại vị trí Krek và họ muốn bao vây hết khu vực chung quanh X. Mát để thực hiện các chạm vọng bành trướng của họ.

Tình hình chiến sự ở Kampuchea

Về tình hình chiến trường sau 1 tuần lễ tương đối yên tĩnh quân BV và Khmer đỏ lại chuyển sang tấn công trong các vùng Svay Rieng và Takeo ở 11 cây Đông Nam và 60 cây phía Nam thủ đô Nam vang.

Nhiều trận ác chiến đã xảy ra tại các vị trí phòng thủ quanh tỉnh ly Svay Rieng trong vùng Mỏ Vẹt, nằm giữa một vùng bị Cộng quân chiếm cứ từ hơn 1 năm nay và hoàn toàn phải tiếp tế bằng đường không.

Mỗi đây Cộng quân bắn cả lên phi cơ thương mại 22 binh sĩ chính phủ đã bị chết. Phía CS có 8 chết.

Takeo thì mặc dầu vòng đai phòng thủ có được mở rộng nhưng các đơn vị đích vẫn kiện diện ở quanh tỉnh ly bị vây từ cuối tháng ba. Đặc công Cộng Sản đến Chủ Nhật đã tấn công trở lại nhưng bị đẩy lui.

Phi cơ Mỹ ngày qua tiếp tục oanh tạc các vị trí Cộng Quân quanh hai tỉnh ly nói trên và mở hàng loạt các cuộc oanh tạc để bảo vệ các đơn vị chính phủ bị cô lập từ tháng Chín nhật ở 48.a Nam Nam Vang.

Tin từ chiến trường nói các trực thăng vũ trang có đợt liên Minigun đã yểm trợ gần cho các đơn vị thuộc Trung đoàn 80 binh 13 trong khi các oanh tạc phản lực cơ F-4 Phastom và F111 cách xếp oanh tạc chỉ cách các vị trí quân Chính phủ có 300m. Cộng quân bắn súng cối 81 và 82 vào các đơn vị này và vào giữa chiều qua quân tăng cường đang chờ lệnh tiến lên bắt tay với quân bị vây sau cuộc oanh tạc.

Khoảng 80 thường binh không mang số khi đã bị thương trong đồn Tổng Thống để khiếu nại vụ chậm lương. Đoàn biểu tình gồm cả 2 phụ nữ, đã được chuyển hướng sang Phủ Thủ Tướng và TT In Tam để hứa sẽ cứu xét nguyện vọng của họ.

Hơn 7 tháng 5 vừa qua đã có một cuộc biểu tình tương tự.

TIN GIỜ CHỐT

Đánh lớn ở Định Tường

Phát ngôn nhân quân sự toàn bộ có hai trận đánh lớn đã xảy ra ở Định Tường : Trận đầu tiên xảy ra hồi 12g ngày 3-6-73, trận đánh xảy ra bốn phía Tây Nam Cái Lậy. Cộng quân tấn công 1 đơn vị bộ binh VN, đã bị đẩy lui để lại 39 xác chết. Phía ta có 26 tử thương và 50 bị thương. Trận thứ 2 xảy ra từ 11 g 45 chiều đến 17g 10 ngày 4-6-73, 1 đơn vị bộ binh của ta đã bị Cộng quân mở cuộc tấn kích ở 25cs BTB quận Cái Bè bị đẩy lui để lại trên 43 xác. Phía ta có 2 bị thương. Chiến trận đã cùng nhưng chúng tôi có nhiều đại đội Cộng quân đã giao tranh với quân ta.

XEM TRANG 2

Ăn tục nói phét

Anh Tâm phụ trách

TIN VẮN

Vàng lại lên giá

Giá vàng lại nhảy vọt và đạt 1 kỷ lục mới với 120,75 Mỹ kim 1 lạng Tây tại Luân đôn hôm nay. Trong khi đó, giá Mỹ kim lại sụt trên các thị trường hối đoái Âu châu.

Đây là lần đầu tiên trong lịch sử giá vàng lên quá mức 120 Mỹ kim

Hôm nay

ĐỌC TRANG 4

SINH VIÊN

CẦM BỐT PHẢN ĐỐI VC LẬP THỦ ĐÔ Ở XA-MÁC ĐE DỌA CHIẾM ĐẤT K.P.C.

● THƯƠNG PHẾ BINH Ở CẦM BỐT BIỂU TÌNH ĐỐI CHÁNH PHỦ TRẢ LƯƠNG

tự đục

Ông Tài Chánh « ca » ông Thuế để cho ông Thuế hết tội

▲ Ông Nguyễn hải Bình chỉ chịu nhận 1 tội sơ xuất vụ chấm thi thanh tra thuế vụ

SAIGON 4.6 . — Ông Hà Xuân Trường, Tổng Trưởng Tài Chánh và ông Nguyễn Hải Bình, Phụ tá Tổng Trưởng Tài Chánh kiêm Tổng Giám Đốc Thuế Vụ chiều nay đã với được họp bàn tại Bộ Tài Chánh để cái chính những lời tố cáo liên hệ đến việc cách tổ chức và việc điều hành công vụ của ông Tổng Giám Đốc Thuế Vụ.

Mở đầu cuộc họp bàn, ông Hà xuân Trường đã bày ở sự hài lòng về thiện chí đóng góp vào việc cải tổ cơ quan thuế vụ để có thể tiến tới nguyên thuế khóa cho quốc gia. Ông cũng nói ông Nguyễn hải Bình là người can đảm trong việc điều hành cơ quan Thuế vụ nhằm là đối với nhân viên chuyên cấp và người thu thuế.

Và lại ông Tổng Giám Đốc Thuế Vụ đã đưa ra chứng cớ để phủ nhận những lời chỉ trích cá nhân đối với ông và công việc ông làm xuyên qua 115 bài báo tố cáo ông trong thời gian ông đi công du. Đối với những lời tố cáo liên hệ đến việc tuôn thuế xây cất và bán căn nhà số 261/14 Trương Minh Ký, Gia Định, ông Bình xác nhận, ông đã nộp thuế sản xuất về các vậy cất lấy đó và bán bán nhà ông là người bán nên không phải trả thuế trước bạ.

Về việc giúp người mua trả thuế, Ông Bình nói nếu khi bán nhà, chủ nhà có khai giá bán thấp hơn thì cũng kể như qua mặt được những dự liệu trong luật lệ thuế vụ

Và lại theo ông Bình, trị giá căn nhà của ông do Ủy Ban Định Giá tại Ty Thuế Gia định ấn định lại là 1 078.000đ không sai biệt là bao so với giá 900.000đ ghi trên văn tự đoạn mãi.

Ông Bình khai rằng hiện nay ông và gia đình không hề đứng tên ở, hữu 1 căn nhà nào trên khắp nước VN.

Ngoài ra, ông Tổng Giám Đốc cũng minh xác chính ông đã đặt vấn đề nguyên phí cấp nhà ở của ông khi được cấp công xá chứ không hề có gian ý như bị tố cáo.

Đối với những lời tố cáo liên hệ đến việc điều hành công vụ, ông Bình

XEM TIẾP 5 TRANG 7

Đã lập Ủy Ban Điều Tra vụ hạm Hội Đồng Văn Hóa

SAIGON 5.6 (HB)—Sau thư tố cáo của Kỹ sư Trần Văn Hương liên HĐ-VHGD được đăng tải trên báo chí, hôm qua Phó TT Trần văn Hương đã triệu tập 1 phiên họp đặc biệt gồm 3 ông này và ông Bùi Văn 2 giữ PTT kiêm Chủ tịch HĐVHGD đã quyết định thành lập 1 Ủy Ban Điều Tra để tìm hiểu «đầu là sự thật v những bê bối của HĐVH».

Theo ngoài tin thông thoại chiều thứ Hai cho hay phiên họp đặc biệt trên đã đưa ra tại Phủ Phó Tổng Thống Đường Công - Lý, hiện diện gồm PTT Trần Văn Hương, Thượng phần Nguyễn thanh Vân, Cố vấn Lê Tài Triển, Giám Đốc Bạc Chi Phổ

P.T.T. Bửu Nghị và quý ông Tổng Đan Thường Vụ Hội Đồng VHGD là Phó Chủ Tịch đặc trách Văn Hóa Giáo Dục, Tổng thư ký và Phó Tổng thư ký.

Tất cả những lời tố cáo minh đăng của Kỹ sư Trần văn Trí đã được đem ra mổ xẻ. Trong đó 1 tờ trình đặc biệt được đặt trình vấn đề, Theo tin hồng thoại tờ trình này nói rằng Ngân sách Hội Đồng 1970 ấn định cho Hội Đồng xử đụng 2 chiếc sẽ những một viên chức ở Hội Đồng lại khai thành 10 chiếc. Phó Tổng Thống Trần văn Hương đã hỏi về tư mơ ám này và được ông Bửu Nghị trả lời rằng số đó phải khai thêm để lấy tiền cho Hội Đồng có phương tiện đi chuyển.

Phiên họp kéo dài từ 10 giờ sáng tới hơn 12 giờ trưa đã đề đến việc thành lập ngày 1 ủy ban điều tra Đặc biệt. Ủy ban này gồm 9 người

trong đó có 2 phó Chủ Tịch Văn Hóa Giáo Dục, Phó TTK, 4 Chủ tịch Ủy Ban và 2 viên chức thuộc Phủ Phó Tổng Thống Ủy Ban Điều Tra có nhiệm vụ hoạt động 3 tuần

XEM TIẾP 3 TRANG 7

Vụ bắt gần 1 tấn thuốc phiện tại đảo Phú-Quốc thêm ly kỳ

▼ SỐ THUỐC BỊ BẮT LÀ THUỐC Ở VIỆT NAM

SAIGON 5.6 UPI.— Mười hai người bị cầu lưu trong vụ chặn bắt được 1925 cân Anh thuốc phiện đã được điều thể hôm chiều nhật tại đảo Phú Quốc đã được giải về Saigon. Tại đây, cuộc điều tra vẫn tiếp tục. Các nguồn tin thông thạo đã cho biết như trên hôm thứ Hai.

Người ta biết được tăng số thuốc phiện này được gói đến thị trường Sa gon chứ không phải Hương cảng như nguồn tin trước đây.

Các nguồn tin nói là số thuốc phiện này có thể được biến thể thành bạch phiến trị giá 480 000 Mỹ kim tại thị trường Saigon Số bạch phiến trong tự, nếu đem bán tại Nữu ước, sẽ thu được gần 3 triệu Mỹ kim.

Sau khi một người dân trong vùng khám phá ra 2 bao trên bãi bể và tạo tại cho Cảnh Sát, Cảnh Sát Quốc Gia VN đã bắn động cho Hải Quân VN đã lục sát các tàu đánh cá quanh đảo Phú Quốc. Và người ta đã khám phá ra ma, túy trên một chiếc thủ đông tại Thái Lan, mang cờ và số trước tịch VN.

Thủy thủ đoàn đã bị tra vấn và 4 trong số đó bị cầu lưu. Sau đó một số nhà trên đảo đã bị lục soát.

Phần lớn thuốc phiện đã được tìm thấy trong các ngôi nhà này.

Tuy nhiên, theo tin Reuter trích dẫn các nguồn tin Bangkok tin tức tuy Mỹ, thì các bao đựng ma túy này đã được tìm thấy rải rác trên gần 2 cây số dọc theo bờ biển tỉnh Kiên Giang và có còn nhiều bao khác trong vùng.

Cũng theo nguồn tin Mỹ thì số thuốc phiện đó chỉ nay có thể được đem đi tiêu thụ tại Đông - Nam - A

XEM TIẾP 2 TRANG 7

NHIỀU BĂNG CHỨNG ĐƯỢC PHƠI KIẾM CHO THẤY

CSBV đang chuẩn bị phối hợp với MTGP để mở 1 cuộc tấn công vô miền Nam VN

▶ CSBV và MTGP tái thiết khu vực Đông Hà, Lộc Ninh v.v. ☐ Trần văn Trà đang lo điều động các đơn vị MTGP

SAIGON 5.6 (HB) — Các quan sát viên trong nước cũng như ngoài đang theo dõi những bằng chứng cũng như các dữ kiện do tình hình cung cấp, đã cho biết, CSBV đang tái tiết chuẩn bị một cuộc tổng tấn công đại quy mô vào miền Nam VN cũng mặt nghịch giữa Sullivan—Nguyễn cơ Thạch không đạt được kết quả để TS Kissinger và LĐ Thọ kỳ 1 hôm qua mới như ý của CS muốn.

Mụ CSBV chuẩn bị một cuộc tổng tấn công vô Miền Nam chính Đông Thống VNCH Nguyễn văn Thiệu vì ở đã tiên liệu và tuyên bố nói trong tháng 06.73 CSBV có thể mở 1 cuộc tấn công đại quy mô vào mùa đi h ập quốc gia thứ hai ở VNCH và quốc gia thứ năm ở Đông Dương nhưng VNCH quyết đập tan ý Đ đến tôi có của Cộng Sản Bắc Việt.

Vấn đề ngân sách trên 1 tỷ ngày kỳ hiệp định Bale đến nay BVM đã viện nhập trên không 60 ngàn quân binh quy Hàn sự dưới Tiếp Vận đã được thành lập để sẵn sàng yểm trợ cho chiến trường mới. Riêng tại Quân Khu III, người ta thấy đầu hiện khoảng 300 chiến xa và sự hiện diện ít nhất của 3 Sư Đoàn bộ binh.

Tại Khe Sanh, Công San Bắc Việt đã bắn tá một phi trường cho loại phi cơ Mig của Nga Sô và nhiều đơn vị chung quanh X. Mát để thực hiện các chạm vọng bành trướng của họ.

Tình hình chiến sự ở Kampuchea

Về tình hình chiến trường sau 1 tuần lễ tương đối yên tĩnh quân BV và Khmer đỏ lại chuyển sang tấn công trong các vùng Svay Rieng và Takeo ở 11 cây Đông Nam và 60 cây phía Nam thủ đô Nam vang.

Nhiều trận ác chiến đã xảy ra tại các vị trí phòng thủ quanh tỉnh ly Svay Rieng trong vùng Mỏ Vẹt, nằm giữa một vùng bị Cộng quân chiếm cứ từ hơn 1 năm nay và hoàn toàn phải tiếp tế bằng đường không.

Mỗi đây Cộng quân bắn cả lên phi cơ thương mại 22 binh sĩ chính phủ đã bị chết. Phía CS có 8 chết.

Takeo thì mặc dầu vòng đai phòng thủ có được mở rộng nhưng các đơn vị đích vẫn kiện diện ở quanh tỉnh ly bị vây từ cuối tháng ba. Đặc công Cộng Sản đến Chủ Nhật đã tấn công trở lại nhưng bị đẩy lui.

Phi cơ Mỹ ngày qua tiếp tục oanh tạc các vị trí Cộng Quân quanh hai tỉnh ly nói trên và mở hàng loạt các cuộc oanh tạc để bảo vệ các đơn vị chính phủ bị cô lập từ tháng Chín nhật ở 48.a Nam Nam Vang.

Tin từ chiến trường nói các trực thăng vũ trang có đợt liên Minigun đã yểm trợ gần cho các đơn vị thuộc Trung đoàn 80 binh 13 trong khi các oanh tạc phản lực cơ F-4 Phastom và F111 cách xếp oanh tạc chỉ cách các vị trí quân Chính phủ có 300m. Cộng quân bắn súng cối 81 và 82 vào các đơn vị này và vào giữa chiều qua quân tăng cường đang chờ lệnh tiến lên bắt tay với quân bị vây sau cuộc oanh tạc.

Khoảng 80 thường binh không mang số khi đã bị thương trong đồn Tổng Thống để khiếu nại vụ chậm lương. Đoàn biểu tình gồm cả 2 phụ nữ, đã được chuyển hướng sang Phủ Thủ Tướng và TT In Tam để hứa sẽ cứu xét nguyện vọng của họ.

Hơn 7 tháng 5 vừa qua đã có một cuộc biểu tình tương tự.

PHÁT NGÔN NHÂN CHÁNH PHỦ PHÊ BÌNH VỤ:

« Big » Minh đòi tự do dân chủ và thả tù nhân

SAIGON (5-6 HB). - Văn phòng chánh trị cạnh Tướng Dương Văn Minh vừa cho phổ biến 2 tài liệu theo đó nhận định tháng 5 vừa qua đã xảy ra nhiều biến cố quan trọng liên hệ tới việc tái lập Hòa bình VN và đóng kể hơn hết là cuộc gặp gỡ giữa 2 ông Kissinger - Lê-đức Thọ, sắp bước vào giai đoạn kết thúc.Văn Phòng Chánh Trị Dương Văn Minh quan niệm đầu chu cuộc mật đàm Kissinger - Lê đức Thọ có khả thông sự hề đề hiện nay nhưng việc thi hành Hiệp định Bale trong thực tế vẫn tùy thuộc vào thiện chí của 2 bên đối nghịch tại miền Nam VN. Do đó, theo tài liệu này, nhân dân miền Nam phải đòi thiện chí đó, nếu 2 bên muốn cho thấy thiện chí minh

Vụ Đại Tướng Dương Văn Minh

Ô. Bửu Bảo Trúc, phát ngôn nhân chính phủ đã phê bình lời tuyên bố của Đại tướng Dương văn Minh, bảo rằng, Đại tướng Minh ngày cũng là Quốc Gia và cho đó lời tuyên bố của chính khách của những ngày nắng

XEM TRANG 7

NHẬT KÝ BÚT LÔNG

NIXON/ABPLANALP

Nhân vụ Watergate, tổi Nixon chưa đủ, nhưng bìm đã leo tum lum. Đã nhắc điệu với những tổ cáo đông tới khắc, mới đây, một tờ báo nhỏ ở địa phương, tờ Santa Ana, đã lên tiếng tố cáo Tổng thống Nixon, dùng số tiền của thời trong quỹ vận động bầu cử năm 1968, để mua tư đình ở San Clemente vào năm 1969, vốn được quan cư là Tòa Bạch Ốc miền Tây Bắc cây thông đưa ra bằng chứng, chỉ loan tin vội, thôi.

Nếu ở nước khác, sự việc trên coi như mà lý phải bằng Tổng thống, nhà báo khó tránh khỏi bị phạt vì tội tội. Đã nhà báo có cần đủ bằng chứng trong tay đi nữa, cũng bị các xuất tính trước tòa để bào chữa.

(Tự dục bá đi hàng)

Nhưng nền Dân chủ Mỹ quả đã mua, đến, rồi «lạc hậu» thiếu luật lệ bảo vệ an tin cho Tổng thống. Thành ra, báo chí bên đã nhỏ rằng qua sức !

Trở lại bài báo của tờ Santa Ana, nếu khôn ngoan như người ta, cứ bắt bằng đi là xong. Nhưng phát ngôn nhân Bạch Cung vội vàng lên tiếng rằng, bài báo sai tự thực, vì hợp tác mấy ngày, rồi lại tổ sách vụ mua bán tư đình ở San Clemente, rồi Bạch Cung sẽ đưa bằng cớ, chứng minh Tổng thống không có mua đình thự đó bằng tiền vận động bầu cử, do bách tính đóng góp.

(XEM TIẾP TRANG 7)

TẠP GHI TỪ SÀI GÒN

KHÔNG CHUYÊN NGHIỆP

Các báo vừa đăng hôm 4.6.1973 có đăng tin một vụ mua phiếu tại Quốc Hội Tây Đức đã bị khám phá ra.

Ngày 27.4.1972, Quốc Hội Tây Đức phải họp để biểu quyết hai tín chính chính phủ Willy Brandt. Phe đối lập tìm cách họp để làm được chuyển đổi. Nhưng khi kiểm phiếu, phe đối lập mất hai ngày ra : Con thiếu 2 phiếu mới có thể lật đổ chính phủ.

Tờ Der Spiegel cho biết, trong cuộc bỏ phiếu này, đã biểu đồi lập Julius Steiner đã bỏ nhiều tháng, tức đối lập mất 10 một phiếu, cần một phiếu trắng nữa chưa biết của ai.

Người ta nói rằng các là phiếu bị mua có đánh dấu bằng viết chì để chỉ nhà phố có thể kiểm soát và thanh toán tiền nạc. Giá mỗi lá phiếu 250.000 Đức kim được gởi vào ngân hàng Thụy Sĩ.

Lãnh tụ đối lập là bác sĩ Leo Wagner đang yêu cầu mở cuộc điều tra về vụ này.

Đọc tin trên, bà con thấy một lá phiếu tại Quốc Hội quan trọng chính nào, do đó Hành Pháp luôn tìm cách mua phiếu. Nhưng chính bà Willy Brandt làm ăn có vẻ vụng về và tỏ ra khô cằn nghiệp.

Muốn mua phiếu tại Quốc Hội, cần phải đặt ngay một chuyên hoạch nghề mua phiếu, tập vào loại «Siêu Tổ-ng Trưởng».

(Xem tiếp trang 7)

PHIÊN HỌP CÁC TIỂU BAN LHQS 2 BÊN ĐÃ THẢO LUẬN

Lấy Khu IV Phan – Thiết lâm thí điểm phối trí V.N.C.H. sẽ giúp mọi phương tiện cho M.T.G.P.

▼ Để giải quyết vụ trao trả tù dân sự, hai bên đồng ý nghiên cứu địa điểm trao trả có thể di bằng đường bộ hay đường thủy, khỏi đi máy bay !

Các phiên họp Tiểu Ban BLHQS 2 bên đã được tiến hành như thường lệ vào hồi 10g ngày 4.6-73.

Các vấn đề chính yếu được mang ra thảo luận vào là 11 điểm uy đã miễn trừ, trao trả tù quân dân sự, phối trí các khu và tổ v.v..

Mặc dù không khí tranh luận đã có vẻ hòa dịu hơn nhưng cũng chưa có dấu hiệu gì cho thấy đã có tiến bộ cụ thể trong các điều thảo luận.

Người ta hi vọng kết quả quan trọng Kin—Thọ ngày gần đây có thể giải được hiện trạng bế tắc này.

Về mặt phối trí khu và tổ, VNCH xác nhận sẵn sàng giúp đỡ tái một phương tiện cần thiết cho MTGP có thể khai triển và làm việc tốt việc bốc người từ mặt khu đến các tiện nghi cư trú hàng ngày. VC ghi nhận lấy ý đề và xin về nghiên cứu lấy khu IV (Phan Thiết) làm thí điểm phối trí.

Về tổ chức mặc dầu đã thỏa thuận quân số tổng quát mỗi bên không quá 1.000 người nhưng vẫn chưa đồng ý về thành phần các khu vực. Tu địa phương và Tổ của khâu

Văn đề trao trả tù quân dân sự hiện vẫn còn bế tắc vì MTGP chưa thấy thành lang không lưu cho UBQT đi giám sát.

Để giải quyết tình trạng này, 2 bên đồng ý nghiên cứu các địa điểm trao trả có thể đưa đường bộ hoặc đường thủy để tới được và thực hiện việc trao trả mà trước sự hiện diện của UBQT. Tất cả các vấn đề khác vẫn còn đạm nhàu tại chỗ.

Ký sự Trần văn Trí yêu cầu giải thích việc chi tiêu Ngân Sách của Hội Đồng VHGD

Nha Tổng Quản Trị Hội Đồng Văn Hóa Giáo Dục với việc chi tiêu Ngân Sách tự trị của Hội Đồng

✱ Vì sao phụ cấp hội họp của Hội Viên ba bốn tháng chưa thanh toán ?

LTS.— Sau đây là bài tiếp theo và hết của «Ký sự Trần văn Trí»

(tiếp theo)

Nha Tổng Quản Trị

Nha Tổng Quản Trị Hội Đồng được thiết lập theo Sắc Lệnh 356/TTPSL ngày 14-8-1969. Đây là một cơ quan tiếp chế hơn 10 tháng trước khi Hội Đồng chính thức hoạt động (24-5-70), điều hành mọi kinh phí Ngân Sách của Hội Đồng. Nói là của Hội Đồng, nhưng thực sự là «trực thuộc bộ thông chế bay của Chủ Tịch (điều 14SL-356) nghĩa là thuộc Phủ Phó Tổng Thống.

Nha Tổng Quản Trị có những thuyết điểm chính yếu sau đây :

— Sơ đồ tổ chức Hội Đồng VHGD do Nha này đề trình trong dự án Ngân sách đã xem thường vai trò của Hội Đồng (đính kèm) Hội Đồng theo sơ đồ do chỉ 2 ông Phó chủ tịch, vì Tổng thư ký và Phó tổng thư ký trực thuộc Chủ tịch. Bộ phận quan trọng nói bật là Nha Tổng Quản trị, Nha nghiên cứu kế hoạch, Phòng Công văn và bốn sở

XEM TIẾP 1 TRANG 8

NS Đạt tố ông bị đọa thanh toán nếu không hòa giải vụ cụ Huyền

☐ Nghị Sĩ Trương tiến Đạt cương quyết không hòa giải

SAIGON (TV) 5.6— Nghị sĩ Trương tiến Đạt, Chủ tịch Ủy Ban Giáo Thông Công Chánh Thượng nghị viện trong đàm phán phải có tham những được nghỉ đành là Autogate của Thượng nghị viện hôm vừa tiếp bị bị 1 cán bộ của Liên đoàn Bóng Huệ tới nhà do đòi thanh toán.

Nghị sĩ Đạt cho biết tên người cán bộ của Bóng Huệ là T.P.N Ông này đã tới nhà riêng Nghị sĩ Đạt sáng ngày 31-5 để gặp Bà Nghị sĩ Đạt.

Trong cuộc gặp gỡ này, theo lời của Nghị sĩ Đạt, ông T.P.N đã đe dọa nguyên văn như sau : «Nếu chi không muốn ở gốc, chỉ phải can anh ký, truyền lịnh người ta cho phép anh anh ấy».

Sau đó đến buổi tối, ông T.P.N tới nhà gặp chính Nghị sĩ Đạt và lúc 10 giờ đêm. Theo lời đương sự, giới lãnh đạo Công Giáo muốn có sự hòa giải giữa Ông Chủ tịch Huyền và Nghị sĩ Đạt.

Tuy nhiên, ông Đạt đã từ chối sự hòa giải vì cho cho đương sự biết rằng vụ Huyền phải nhìn thấy những hành vi bất hợp lí của Thượng nghị sĩ làm lỗi phải nhau lối ông Huyền phải nhận lỗi mà từ chối.

Vào theo lời Nghị sĩ Đạt, ông T.P.N trả lời rằng «nếu không hòa giải được thì buộc lòng người ta phải có những biện pháp cần tàu cho mang vào cùng.

Theo thính lời của T.P.N. thì đương sự được liên đoàn Bóng Huệ cử tới để nói cho Nghị sĩ Đạt biết những vụ, có thể sẽ xảy tới cho ông. Ông T.P.N vừa qua đã đưa danh hiệu ở Pershing là người được Bóng Huệ tín nhiệm là 1 cán bộ chuyên trách công tác sau đó ở hay tăng, sự đe dọa.

NS Đạt nói là ông thấy không cần thiết phải thông báo cho chính phủ về sự đe dọa của ông T.P.N, ông coi đây là 1 [illegible] đe dọa cho mình.

LỘI NGƯỢC DÒNG THIÊN HỒ

BỊ BẮN ĐỨNG

Một ông bạn lân việc ngồi ở Cửa Công, hôm rồi tôi chơi, phàn nàn với TH rằng mình bị bắn đứng. Hỏi rõ đầu đuôi xem ai bắn và bắn như thế nào, TH thấy cũng tội cho ông bạn. Vốn được tiếng là một tay Ban Công, tuy chẳng ăn tài như Ban Công trong vụ An Quốc Hóa, nhưng vẫn nổi tiếng ngang ngửa. Cách đây hơn một tháng, TH có cập gần con cho một ông ngồi xe khỏi bị tiếng ăn tiền, và rồi một con nhân khỏi mất toi mấy chục thước, cho nên cai việc bắn đứng nay TH không lấy làm lạ.

Có điều cũng xin nhắc lại ông bạn là bị tiếng mà cũng đối tá với, ấy là Cửa Công bấy giờ có bị hoen ố tiếng. Biết đâu không nhất chi vì chuyện bắn đứng, nghĩa là chuyện mượn gió bẻ măng bắt ép bị cáo. Xa hơn nữa đã bị thanh nhiều lần ông thối tu trong ra ngoài, từ trên xuống dưới, từ đạo đến đời. Khó mà tìm được một chỗ cần lành mạnh. Cái đặc tính của những con người đã được khai hóa cho biết sống cái «life of America», cái lối sống của Huê kỳ. Cái đặc tính ấy là thích tiền, hơn tiền, phải làm đủ cách để có tiền thực nhiều tiền. Đến nỗi quê trí nên cũng đều được cái lương hàng tiền cả. Vấn đề còn ở chỗ ấy nữa, chứ không phải chỉ có chuyện bị bắn đứng.

Tớ có lại chuyện bị bắn đứng thì cũng không phải chỉ có những kẻ ngồi ở Cửa Công là bị. Đặt luận một ai có tiền quyền hành đều có trả bị lắm đó ạ cả. Nhưng mượn thế làm tiền, thì chẳng đặc chỗ làm sai. Như chuyện Bảo mượn oai Hồ mà Giang Nhật kể cho Tuyên Vương nước Sở ngày xưa vậy.

(XEM TIẾP TRANG 7)

TÌM HIỂU

Máy chụp hình Palaroid

Máy chụp hình Palaroid mà ta vẫn gọi tắt là máy chụp hình lấy liền, thật ra không phải là một sáng chế mới. Tuy nhiên nó vẫn là một kỹ thuật còn xa lạ với rất nhiều người trong chúng ta.

Sau đây là những tiện và bất tiện của loại máy này.

Tiện lợi của máy chụp hình Palaroid

— Có thể chụp lấy hình ngay khi phát ra ở đó rất rõ ràng ánh tôn thì gọn, phải chờ đợi lâu. Hình đen trắng rất 15 giây, hình màu mất 1 phút.

— Khỏi phải bỏ hộp cho đợi kết quả vì có thể xem hình ngay sau khi chụp. Nếu không vừa ý có thể chụp lại ngay kiểu khác.

— Chụp hình bằng máy thường rất phiền phức vì có khi chỉ muốn chụp 1 kiểu hình rồng phải dùng cả cuốn phim. Trái lại, máy Polaroid có thể xem hình trong tầm tí, khỏi phí phim.

— Chụp bằng máy Palaroid có cái lợi là có thể so sánh hình vừa chụp với cảnh chụp ngay tức thì để rút ưu khuyết điểm về ánh sáng và vẻ bề ngoài của hình.

Sự bất tiện của máy chụp hình Palaroid

Máy Palaroid có cái bất tiện là không có ống kính, muốn có nhiều hình cùng một kiểu phải chụp lấm nhiều lần. Tuy nhiên nhà sản xuất đã những nhà đại điện của họ nhằm

XEM TIẾP A TRANG 7

Hộ Tham Mưu của TT Kennedy phải chịu trách nhiệm vụ «Vịnh Con Heo»

TIẾT LỘ MỚI NHẤT VỀ VỤ ĐỔ BỘ CUBA NĂM 1961

☆ E Howard Hunt, một trong các thủ phạm vụ Watergate và là người đã thảo kế hoạch đổ bộ lên «Vịnh Con Heo» để lật đổ chính quyền Fidel Castro nhưng thất bại vừa tiết lộ rằng chính ông lúc bấy giờ, đã đề nghị phải ám sát Fidel Castro đồng thời với lúc xảy ra cuộc đổ bộ, nhưng đề nghị này đã không được chấp thuận.

(TIẾP THEO)

Sau đó Bissell cho Hunt biết sau khi Cabell hỏi ý kiến của Dean Rusk, Kennedy vội vàng triệu tập một họp nghị khẩn cấp để quyết định coi có nên can thiệp tiếp hay không. Thay đổi cuộc họp này, người Kennedy ra cho có Walt Rostow, Chủ tịch Hội đồng Hoạch định Chính sách; Dean Rusk, Ngoại trưởng; Adlai Stevenson, Đại sứ Hoa Kỳ tại Liên Hiệp Quốc và Cố vấn đặc biệt Arthur Schlesinger cùng nhiều nhân vật khác nữa. Kết quả Kennedy quyết định không cho phép oanh tạc các phi trường Cuba lần thứ 2 nữa.

Bissell cho biết Kennedy chỉ đồng ý cho phép thực hiện cuộc đổ bộ vào ngày hôm sau.

Nhưng vì không được của Castro vẫn còn hầu như nguyên vẹn nên phi cơ của họ đã có thể tiêu diệt các phi cơ cung cấp cho đổ bộ của phe lưu vong một cách dễ dàng.

Then y Hunt thì cuộc đổ bộ thất bại là lỗi dương nhiên vì vẫn để tiên quyết để có thể thành công là phải tiêu diệt cho kỳ hết lực lượng không quân của Castro trước khi đổ bộ.

Những quyết định quá trễ

Vì sau khi thấy tình hình đã quá nguy ngập, Kennedy vội vàng ra lệnh cho phi cơ của hàng không mẫu hạm Boxer yểm trợ cho các toán quân lưu vong cuối cùng, nhưng đã quá trễ. Hàng không mẫu hạm Boxer là soái hạm của một lực lượng đặc nhiệm hải quân lúc bấy giờ đang ở hải phận Puerto Rico.

Vì tình hình sai lầm như vậy nên thời hiệu là vì đầu lại bắt khi khi các toán đổ bộ thất bại hoàn toàn.

Nhóm Kennedy trút hết trách nhiệm cho CIA

Trong cuộc hội ký nhân dịp «Gặp Ve This Day» Hunt kể lại 1 cuộc họp mà có tham dự tại văn phòng của Schlesinger ở Bạch Cung để thảo luận với Tracy Barnes, phụ tá của Bissell.

Hunt cho biết Barnes và Schlesinger đã thảo luận nhiều vấn đề liên quan tới cuộc đổ bộ và do đó mà tất lúc ấy Hunt mới hỏi ông chánh Ngoại trưởng Dean Rusk là bác bỏ đề nghị dùng không quân chiếm đảo Trinadad để làm căn cứ yểm trợ cho cuộc đổ bộ.

• Hunt tiết lộ rằng mặc dầu Schlesinger bảo rằng nói toàn bộ chương trình kế hoạch [illegible] nhưng sau khi cuộc đổ bộ hoàn toàn thất bại vì thất đổ trút hết mất cả nhóm Kennedy, họ lại trở hết trách nhiệm lên đầu CIA. Họ bảo rằng nếu đi cuộc đổ bộ đã bị thất bại chỉ vì CIA đã bành động ở các phòng «kiểu Liệp Cả Stevenson nói, ông nay đã được Barnes thuyết trình cho biết kết mọi chi tiết nhiều ngày trước khi thực hiện chương trình đổ bộ vào Cuba, nhưng về sau lại tuyên bố rằng chẳng hề hay biết gì về vụ này. Hơn nữa, sau khi thất bại, các tham mưu trưởng liên quan lại phân nhân rằng họ không hề được tham khảo ý kiến về khả năng của đoàn quân lưu vong đổ bộ vào Cuba. Sự thật thì trước đó chính họ đã gửi người qua các trung tâm huấn luyện quân lưu vong Cuba ở Guatemala để tìm hiểu khả năng của chúng và và chính họ đã nhìng nhiệt cả ngày khả năng chiến đấu của Lập Đoàn Cuba lưu vong không quân lưu vong Họ cho biết nhiều lưu vong đây đã khả năng và chắc chắn sẽ thành công.

Trong cuộc hội ký của Hunt, có 3 người về sau này có liên quan tới vụ Watergate đã được Hunt đề nghị tới Hunt kể lại một bữa ăn trưa với Chuẩn tướng Robert Cushman, vào khoảng giữa năm 1960. Lúc bấy giờ Cushman là một cố vấn quân sự của phó tổng thống Nixon, Hunt viết • Cushman bảo tôi rằng Phó Tổng Thống Nixon là người đại điều khu Bạch Cung đã bí thiên điều động chương trình đổ bộ sẽ giúp Nixon muốn mọi tự thuận được chuẩn bị hoàn toàn đầy đủ và kỹ lưỡng không được sơ hở một chút gì.

Cushman nay là tự lệnh thượng tọa tức thời HK, có chân trong bộ máng tham mưu liên quân và hiện bị đưa lưu cho rằng đã giúp Hunt tổ chức trên bí sử y khoa cả nhân của Eilberg (thủ phạm trong vụ tiết lộ tài liệu mật của Ngũ giác đài)

Y thông cáo phụ là đặc lực nhất của Hunt trong chiến Cuba lưu vong đã từng tích cực tham dự vào kế hoạch đổ bộ, cha năm 61 là Bernard L. Barker mới đây đã bị bắt cùng với Hunt trong vụ văn phòng trụ sở trong vụng của Đảng Dân Chủ ở Watergate Hunt đã từng hết lời khen ngợi Barker, cho rằng Barker là người rất thảo vát, nhiều khả năng và vô cùng tận tụy.

Một đồng phạm khác của Hunt trong vụ Watergate mới đây nên là Frank Sturgis, lúc bấy giờ mang tên là Frank Fiorini, đã là phi công lái máy bay bay tiên nên trên Thủ - Đô Havana của Cuba để rải truyền đơn kêu gọi nhân dân Cuba cùng đấy lật đổ Fidel Castro để hưởng ứng với đoàn quân lưu vong mà đổ bộ. Hunt cho biết đã viết vong cuốn hồi ký này sau khi xảy ra vụ Watergate cuốn hồi ký «xé sau cho con cháu». Nhưng vì sợ ra vụ Watergate nên quả khứ CIA của ông đã tiết lộ. Người ta đã nhận thấy điều sai lầm về vai trò của ông trong vụ đổ bộ Cuba nên đã cho trắng đen được rõ ràng ông đành phải chouát bán cuốn hồi ký này. Trước đây Hunt đã viết nhiều cuốn chuyện giữa điệp nhưng ký tên giả.

TIN VĂN

Văn chương chữ nghĩa tối mò

HELENA, MONT, Hoa kỳ (AP) — Nghị viện tiểu bang Montana (Hoa kỳ) vừa ra lệnh cho văn phòng phải viết lại đoạn văn lập pháp sau đây làm sao cho văn chương chữ nghĩa đỡ tối mò và để người đọc khỏi phải đau đầu. Câu văn ấy như sau :

«Bản tu chỉnh của một quyết nghị có thể được tu chỉnh, nhưng bản tu chỉnh ấn của một quyết nghị không thể được tu chỉnh. Tuy nhiên, bản hiệu đính của một bản tu chỉnh của tu chỉnh ấn của một quyết nghị có thể được chấp thuận và bản hiệu đính có thể được chấp tu chỉnh»

Quy định các điều kiện của cái cần xe

HK cảng ngày càng lưu ý tới vấn đề an toàn cho người lái xe. Nhiều luật lệ mới đã được ban hành nhằm bảo vệ người lái xe khỏi vụ tràng bị xe. Điều hình nhất là vấn đề cây cần và hệ thống bảo vệ người ngồi trên xe được lưu ý tới.

Theo luật lệ mới tại Hoa Kỳ thì các cây cần xe phải có khả năng chống chỏi cho hệ thống đèn và nhiên, liệu cũng như thùng nước khỏi bị hư hại khi bị đụng đầy trước hoặc đằng sau hoặc hai bên hông.

Hiện tại, các cây cần chỉ có khả năng chống đỡ các vụ đụng xe từ đằng trước và đằng sau tức chứ không thể chống đỡ các đụng từ phía bông tới.

Để thích ứng với luật lệ mới, các công ty sản xuất đã giải quyết vấn đề cần xe bằng nhiều cách khác nhau. Một số công ty sẽ áp dụng hệ thống cần

XEM TIẾP B TRANG 7

SÁNG CHẾ - MỚI

Chó dữ

Một kỹ sư Hoa kỳ vừa sáng chế ra một loại «chó đặc» có có nhiệm vụ báo động cho phép chống kẻ trộm cắp. Sự thật đã là một máy ghi âm có thể tự động quay và phát âm khi có người cố lén lút gần tới thêm của «chó». Máy ghi âm này có một cuốn băng dài nhất có thể đến liên tục trong vòng 1 phút. Đằng sau thân máy có gắn máy ghi âm bằng điện vào của các chính ký của thị lại ghi tiếng chó của liên hồi hoặc tiếng gầm gừ đe dọa của chó.

Máy khuếch đại ánh sáng để chụp hình

Công ty Pilkington Perkin Elmer ở Anh quốc sắp tung ra thị trường một loại mà khuếch đại ánh sáng để chụp hình có thể gấp 50 000 lần. Bộ phận đặt kết khuếch đại ấy có thể gắn được vào máy phim quang 24x36 ly, và máy quay phim.

Máy chụp hình Palaroid SX-70

Kiểu máy mới nhất của nhà Palaroid đặc biệt dùng để chụp hình mầu. Chụp xong có thể rút gọn hình ra tức khắc. Hình vẽ hiện lên nhanh chóng đủ ở một nơi ánh sáng tiết vào. Đặc tính của máy là để hình chụp (tenna de pose) tự động hoặc có rem che tiếp vật kính (capuateur) điện tử chỉ có gây hình, không có giấy phim thông thường và cũng không có thước điện hỉ hằn trong các loại máy Polaroid thường.

Các kiểu xe hơi năm 74

Các kiểu xe hơi năm 1974 ở Hoa Kỳ sẽ như thế nào ? Sẽ có nhiều gì thay đổi ? Và thay đổi theo chiều hướng nào ? Đây là những điều mà các công ty sản xuất của giới bu-mát phải nghĩ tới và cố gắng thực hiện sao cho thích hợp.

— Kiểng của xe sẽ lớn hơn trước để tăng thêm tầm nhìn rộng của người lái xe về khắp mọi phía. Đây là một sự đổi mới rất rõ rệt nhất.

— Sườn xe sẽ được chế tạo vững chắc hơn, đặc biệt theo trên nóc xe để dày hơn để khỏi bị lõm vào.

— Các cản xe sẽ được chế tạo cùng hơn và kiểu hiệu hơn cho tất cả các loại xe du lịch lớn cũng như nhỏ. Đây là sự thay đổi mới để bắt mắt nhất.

— Loại xe đầu tiên có túi bơi (để bảo vệ người ngồi xe khi xảy ra tai nạn) để thay thế cho giấy an toàn sẽ được công ty General Motors tung ra thị trường. Tuy nhiên loại xe có trang bị túi bơi này cũng chưa được sản xuất nhiều trong năm tới.

— Các cản xe sẽ được chế tạo cùng hơn và kiểu hiệu hơn cho tất cả các loại xe du lịch lớn cũng như nhỏ. Đây là sự thay đổi mới để bắt mắt nhất.

— Loại xe đầu tiên có túi bơi (để bảo vệ người ngồi xe khi xảy ra tai nạn) để thay thế cho giấy an toàn sẽ được công ty General Motors tung ra thị trường. Tuy nhiên loại xe có trang bị túi bơi này cũng chưa được sản xuất nhiều trong năm tới.

Quy định các điều kiện của cái cần xe

HK càng ngày càng lưu ý tới vấn đề an toàn cho người lái xe. Nhiều luật lệ mới đã được ban hành nhằm bảo vệ người lái xe khỏi vụ tràng bị xe. Điều hình nhất là vấn đề cây cần và hệ thống bảo vệ người ngồi trên xe được lưu ý tới.

Theo luật lệ mới tại Hoa Kỳ thì các cây cần xe phải có khả năng chống chỏi cho hệ thống đèn và nhiên, liệu cũng như thùng nước khỏi bị hư hại khi bị đụng đằng trước hoặc đằng sau hoặc hai bên hông.

Hiện tại, các cây cần chỉ có khả năng chế đỡ các vụ đụng xe từ đằng trước và đằng sau tức chứ không thể chế đỡ các đụng từ phía bông tới.

Để thích ứng với luật lệ mới, các công ty sản xuất đã giải quyết vấn đề cần xe bằng nhiều cách khác nhau. Một số công ty sẽ áp dụng hệ thống cần

Giây nịt an toàn cho người ngồi trên xe

Bên trong xe hệ thống giây nịt an toàn để bảo vệ tính mạng người ngồi trên xe cũng được cải tiến rất nhiều và khá tiện lợi.

Kiểu giây nịt an toàn mới này được nối liền với bộ phận khởi hành của thiết xe. Khi ngồi trên xe, nếu ta không nịt giây an toàn thì xe sẽ không thể chạy được.

Như vậy khi được vào xe, ta phải chống giây an toàn của mới mở contact được, nếu không xe sẽ không chạy. Ngoài ra, ta không thể lười cơ cấu sẵn giây an toàn rồi để bấy khơi khơi ở trên ghế. Ta lại cũng không thể chơi trò lâu cả vật là sau khi đã mở máy cho xe chạy rồi, ta thảo dây an toàn ra để được thành thơi. Vì nếu làm như vậy thì đèn báo động sẽ nhấp nháy liên hồi và xe sẽ tự động có tiếng báo hiệu kêu o ... o ... không dứt cho tới khi ta chống lại đây an toàn cẩn thận.

Các Công - Ty sản xuất đều cho rằng việc thực hiện các điều kiện an toàn này không có gì là khó khăn nhưng sẽ gây nên một số vấn đề cho người lái xe. Ai cũng biết rằng thêm một hệ thống là thêm một chuyện rắc rối. Khi hệ thống an toàn xảy ra trục trặc thì xe nằm yên đó không chạy và lại phải gọi tới thợ sửa chữa rất tốn tiền và tốn thì giờ.

Túi bơi an toàn

Đối với những người sử dụng xe hơi mà không ngại tốn kém, họ có thể dùng các túi bơi để thay cho hệ thống dây nịt an toàn này.

Công ty General Motors sẽ bán ra máy trăm chiếc xe hơi có trang bị

XEM TIẾP B TRANG 7

Một cảnh phát triển kinh tế

Cảnh các kỹ sư Đại Hàn đang chiêu đãi du khách Nhật Bản, từng cặp một ngồi sát bên nhau và đặt biệt đôi bàn tay của thực khách đều biến mất.

(Xem bài ĐỌC BÁO)

ĐỌC BÁO

LẦN VI

Cơ quan DAO của Mỹ ở V.N. đang làm gì ?

Sàng lọc Tin Báo

★ Arthur Higbee
▼ United Press International

SAIGON — Vị sĩ quan cao cấp Mỹ ở VN không phải là 1 vị tư lịnh chiến đấu như các người tiền nhiệm của ông là các tướng Harkins, Westmoreland, Abrams, Weyand, mà là 1 ủy quan tiếp vận nhà nghề.

Đấu nay cũng như bất cứ chuyên gì khác mình họa sự đổ thay trong vai trò của Mỹ ở VN. Thiếu tướng Hệ binh Mỹ John Murray, 54 tuổi, người ở Clifton, tiểu bang New Jersey chỉ có 50 quân nhân dưới quyền chỉ huy của ông, trong khi các người tiền nhiệm của ông có tới nửa tr ệu.

Bà Chỉ huy này không còn gọi là Bộ Tư Lệnh Viện Trợ Quân Sự ở VN MACV nữa được gọi là Sở tùy viên quốc phòng DAO (Defense Attache office)

Lực lượng của tướng Murray cũng bao gồm 1 1200 thường dân Mỹ.

Thêm vào đó còn có 3.800 người Mỹ làm việc cho các nhà thầu kết ước với Bộ Quốc Phòng Mỹ ở Sài-gòn cùng với 1306 nhân viên người V.N. làm việc cho cơ quan DAO và các nhà thầu nói trên.

Trong số 1200 nhân viên DAO làm việc tại Tòa đại sứ Mỹ giống như 1 thành trì ở ngay trung tâm Saigon. Nhưng phần lớn số các lại làm việc ở vùng trung trù sở của MACV gần phi trường Tân sơn Nhất ở phía Bắc Saigon. Con số này chỉ bằng 1/10 số người Hoa Kỳ sống và làm việc trong cơ cấu cấy trước đây.

Tại trụ sở trước kia vẫn gọi là Ngũ Giác Đài Sông, tướng Murray làm việc ngay tại phòng viện tiền lâu bại tiền nghi nhưng không sang trọng và các tướng William Westmoreland, Creighton Abrams và Frederick Weyand đã làm việc trước đây.

Cũ tin trung [illegible] 75 nhân viên là cuộc chiến đã được VN hóa và một chức thuật — do đó mà không còn quân đội bộ chiến Mỹ — nhưng VN hóa về mặt tiếp vận. Quân đội VN vẫn còn phải tùy thuộc tiếp vận và kỹ thuật của Mỹ.

Một số lớn, về phương diện này đang giảm bớt đi. Khi mà người VN học thêm được các tài khéo. Một số lớn vẫn còn chưa hiết đến bao giờ. Cơ quan tùy viên Quốc phòng mua lấy số liệu nào có thể mua được ở VN, lên đến 18 triệu Mỹ kim 1 năm. Nhưng đó chỉ mới là 1 giọt trong cái thùng nước viện trợ quân sự 1,5 tỷ Đô la của Mỹ cho V.N. năm nay.

Con số nhân viên Mỹ làm cho các nhà thầu Mỹ ở VN lớc người lính bộ binh cùng rất khác VN 2 thăng [illegible] 3.500 này cho có 5.800 [illegible] thợ bạn phòng thì người dân đông thuế Mỹ công lại. Phải tốn đến 60.000 đô la 1 năm để duy trì 1 thường dân Mỹ làm việc ở VN tính chung cả mọi phí tổn về lương bổng, bảo hiểm, nhà cửa, thuốc men, bảo vệ an ninh phụ cấp xa nhà và phần trợ về tiếp vận như hàng PX.

Dù nhiều cơ trù Mỹ ở Đông dương còn nhiều điều khác hơn là cơ quan DAO ở Saigon. Và vai trò của cơ quan DAO cũng còn nhiều chuyện khác hơn là tiếp vận, bảo trì và chuyển giao kỹ thuật.

Mỹ vẫn còn duy trì nhiều chục ngàn quân tại các căn cứ ở Thái Lan, Phi Luật Tân, Guam, Okinawa và trên các chiến hạm ở ngoài khơi biển Nam Hải.

Các phi công thám thính Mỹ trong trình vẫn bay mỗi khám phá và số phi trường CS ở Nam VN thiết lập sau ngày 28-1, bất kể lệnh ngưng bắn và cam gia tăng vẫn khơ.

Một nguồn tin chính thức Mỹ nói rằng nếu lần đầu tiên trong cuộc chiến, phi cơ CS khởi sự bay ở miền Nam VN, thì việc đó sẽ là vi phạm lớn đối với hiệp định Bale.

Chuyện nay có vượt quá sự chịu đựng của Mỹ không ?

Câu trả lời là : «Điều này thuộc quyền phán đoán của các tướng cấp của chúng tôi, sau khi chúng tôi trình tá các bằng cớ».

Và mặc dầu Mỹ rút ra cơ cấu của Mỹ ở VN cũng như khập nơi ở Đông Nam Á, có thừa sức thu thập các sự kiện. Một trong những bộ phận chính của DAO là ban kế hoạch và hành quân — có gần 200 người, Mỹ trong những nhiệm vụ chính của ban này là thu thập, và đánh giá tin tình báo.

Khoảng 50 quân nhân Mỹ trong cơ quan DAO gồm cả các sĩ quan Hải Lực Không - Quân và lính lặc đi, theo sát đến tiền của cuộc chiến không ngừng ở đây.

Tòa đại sứ Mỹ ở VN vẫn còn là Tòa đại sứ đông nhất so với bất cứ nơi nào, với khoảng 2000 nhân viên trong đó phần nhiều là chuyên viên thu thập tin tình báo.

Tuy vậy nguồn tin chính thức Mỹ cực kỳ cẩn thận lưu ý đến bước của Cộng sản nói Mỹ cho đến lý cả chụp, người quốc phòng ở VN, hay tin tức đến đại báo nằng cơ quan DAO có 1 bộ phận nơu gồm những sĩ quan nhà nghề tức tiếp tục điều hành cuộc chiến từ Trung tâm Chỉ huy bí mật ở 1 nơi nào đó trong Ngũ Giác Đài miền Đông.

Các Sĩ Quan điều khiển DAO có 1 số người giỏi nhất và thông minh nhất. Điều này không có gì lạ

XEM TIẾP TRANG 7

Những kỷ lục nhất thế giới

CÁT HỮU dịch

Năm 1960 : Eric Peugeot, 4 tuổi, bị bắt các ngày 12 tháng tư, bị bắt các khi đang chơi ở sân đánh golf, ở Saint Cloud. Được thả về 3 ngày sau, và không tiết lộ thân nhân em Eric đã trả bao nhiêu tiền chuộc Chỉ biết kẻ bắt các đã đòi tiền chuộc 100.000 mỹ kim. Những thủ phạm trong vụ bắt các này là Raymond Rolland và Pierre Marie Larcher bị kiện án 20 năm tù ở, ngày 31 tháng 10, năm 1962. Vụ bắt các đã xảy ra ở Bale (Pháp).

Năm 1963 : Frank Sinatra Jr., 10 tuổi, bị bắt các trong một phòng khách sạn ở Lake Tahoe, California Mỹ ngày 8 tháng chạp

Được trả về ngày 11 tháng chạp sau khi cha cậu đã trả 240.000 mỹ kim tiền chuộc. Về sau đã bắt được 3 thủ phạm là John Irwin, Barry Keenan và Joseph Amsler, họ đều bị tù, và số tiền chuộc đã thâu hồi về được phần lớn.

Năm 1966 : Daniel Jesse Goldman, 18 tuổi, bị bắt các ngày 18 tháng 3, ngay tại nhà cậu ta gần Bal Harbour, Florida.

Năm 1967 : Bà Betty Hill, 42 tuổi, bị nhốt trong hầm của nhà bà ta ở Colorado ngày 6 tháng giêng, bởi một kẻ ăn mặt lot vào nhà bà, và đã thả bà ra ngay sau đó, khi mà chồng bà đã a'ju trả 50.000 mỹ kim.

Năm 1967 : Kenneth King, 11 tuổi, bị bắt các ngày 3 tháng 4, trên giường ngủ của cậu ta tại Beverley Hills, California, và đã được trả về 3 ngày sau, khi cha cậu đã chịu trả tiền chuộc lên tới 250.000 mỹ kim.

Năm 1968 : Barbara Jane Mackie, 20 tuổi, bị bắt các ngày 17 tháng chạp, ở Atlanta (Mỹ) trong một khách sạn bên xa lộ, 3 ngày sau được tìm thấy, nhốt trong một thùng gỗ như một cô quan tài, [illegible] thùng này chôn sâu hơn 30 phân dưới đất, sau khi cha cô đã trả 500.000 mỹ kim tiền chuộc Thủ phạm là Gary Steven Krat bị tử hình chung thân. Phần lớn số tiền chuộc đã thu hồi về được.

Năm 1969 : Anne Katherine Jenkins : 22 tuổi, bị bắt các ngày 10 tháng 5, tại nhà cô ta ở Baltimore (Mỹ). Được thả về 3 ngày sau, khi cha cô đã trả 10.000 mỹ kim tiền chuộc. Tình nghi Edward Lee Dell và Marie Calvert bị tình nghi là thủ phạm.

Năm 1969 : Bà Roy Fuchs 35 tuổi, và 3 con của bà bị bắt làm con tin 2 tiếng đồng hồ liền ngày 14 tháng 3, tại Long Island, Nữu Ước, được thả về sau khi chồng bà, một chủ ngân hàng, trả cho những tên bắt các 120.000 mỹ kim 4 người đã bị bắt, tiền chuộc đã thu hồi gần hết.

THƠ CHÉM ĐẦU

★ Thăng DẠN ĐEN vung gươm

THIÊN HẠ BÀN TÁN

Hiện nay thiên hạ bàn xôn xao :
Sẽ cuôn lôi theo nhiều tác rước,
Và đưa lầm đăng lên ngôi cao.

X

Nhiều kẻ cịot mình ngay ngáy lo,
Mai đây nếu hết được khuông phò,
Liệu chăng sẽ bị ở vài trăm triệu,
Cố dủ ra ngoài bước sửa bơ.

X

Nhưng nhiều đăng khác lại hân hoan,
Đã ở thấy mình cầu nước chảy,
Tương thế ở đâu tranh trong huyết quả,
Sẩi lên sưng sực quyết bên gan.

X

Nhất định xa tan kẻ giống rồi,
Nên cần giành quyền ghế cao ngồi,
Lá gió sáng phô điện long chông tuổi,
Hàng hai tuyên ngôi đã được mới.

X

Nẻ bề dân bài thì mặt tài ba,
Đại diện kha đen tướng thấy bà,
Nhưng sân nước mơ quyền ở bên lòng,
Cho người khôi rầm đã ở chan hòa.

X

Hình như một thế sẽ leo lên,
Ngồi ghế xô lôi kiu khó đen
Mà nhất thăng nào lo kiết sức,
Bàn tay ngã ngọc đến mơi liền.

X

Mong sáng kha phân năm quyền tay,
Sẽ chả ở xây ra chuyện nhuốc nhớ.
Như [illegible] quan Anh cất lên,
Bị bây chức lớn vì kam sở.

Nhân, DẠN ĐEN

THƠ BẢY GIỜ

● VƯƠNG TẤN chọn

Họa nguyên vận bài thơ

TÌNH MƠ MÙA NHỚ

của Thương Nguyên Thụy Lan

trong báo Hòa Bình số 1345/28/3/73

Em về đi cho tì h em xuống ấm
«Cô lăng anh bâng chi tre nhớ tiếc.
Đời lâm linh, nhiều phiền bạt rối trên.
Anh thương ý lầm phải đâu hồ hững.

Chuyện lòng anh xin em đừng lầm tưởng
Kiếp lầm gì nhớ... kỷ niệm ngày qua.
Mi h ấy yêu nhau chẳng em hiểu đâm đã.
Chữ đang dở nhưng anh con thương nhớ.

Cuộc đã qua nhắc chi người yêu hỡi
Em theo chồng quên hết chuyện ngày xưa
Nhắc lầm chi đã vàng cũng hằng thừa
Em về đi lầm vợ người chung thủy.

Rồi mai đây... ngày anh về phép.
Ngồi cũng viên nhớ kỷ niệm phai ...
Người chồng ta xưa hồ đẹp đến lạ.
Lúc lại ren, lúc bằng khuâng nhung nhớ

Nhớ lâm sao chiếc lần đầu bỡ ngỡ
Tì h chứng nhỉnh, thôi chỉ có thể thôi.
Thời vàng son gió đi vắng xa xôi
Chuyện tình yêu chúng mình như huyền thoại.

THƯƠNG — NHẤT — HUI
(KBC 6838)
•Trao về B •

ĂN TỤC NÓI PHẾT

Anh TÂM phụ trách

CHÙ.. TỞ.. ĂN KHỚP

Gia nhân : — Thưa chủ nhân, người kia có một vàng đang đeo và nang ta không có...

Chủ nhân : — Không có những gì ?

Gia nhân : — Nàng ta không có cơm ăn, và trong người cũng không có một tấm áo quần nào.

Chủ nhân : — Nếu vậy mi hãy cho nàng ta an ổn, cho đưa nàng vào đây. Quan ta của nàng ta sẽ tính sau.

GẬY ÔNG ĐẬP LƯNG ÔNG

Chuyện tiếu lâm Mỹ.

Ở kinh đô nhiều bóng bên Mỹ bừa ấy có một thằng thất nghiệp tới xin việc tại một nhà thầu lớn.

Chàng thanh niên nhìn mặc một chiếc quần rách, rách ngay ở đầu gối, và qua lỗ hổng ấy, ông chủ nhà hầu nhìn thấy chàng thanh niên có một cái quy... rất quy.

Ông chủ nhà thầu nghĩ bụng : Ở công trường của mình, chẳng cần gì tới của quý như thế là, chẳng nói, anh chàng này gặp các bà nhà giàu, sốn sốn, chắc rất hợp phải mướn anh ta liền.

Và thầu liền bảo thanh niên :

— Tôi bảo anh nhé. Anh khi ra đường ở Đại Lộ Hồ Lý vong, gặp bà nhà giàu nào đi quý, trông thấy là cách nơi đầu gối quần anh, bà ta đã mời anh về nhà bà ta liền, anh sẽ sướng như vua, anh cần gì phải xin việc ở đây. Có một đi nghề như anh, lo gì đói.

Chàng thanh niên nghe theo ngay lời ông chủ thầu.

Và chàng thanh niên ra đường ở bên lề Đại lộ Hồ Lý vong.

Quả nhiên chỉ một lát sau, có một bà nhà sốn, đeo bội xoàn rạng ngời, lái một chiếc xe hơi Cadillac đi qua. Chàng thanh niên tiến lại, khoe chỗ rách nơi đầu gối. Bà nhà giàu mới ngay anh chàng lên xe hơi, đưa anh chàng về nhà, cho anh chàng tắm rửa, vừa hai người đưa nhau tới cảnh mê ly, rừng rực.

Xong đâu đấy, bà nhà giàu liếng cho chàng trai một bộ quần áo bảnh anh ta mặc vào. Rồi bà ta đưa :

— Chồng tôi sắp về. Tôi sẽ giới thiệu anh là tài sế đó tôi mới mướn. Nhớ nghe.

Lúc sau, chồng bà nhà sốn về đã tỉnh sế.

Bà ta gọi chàng thanh niên lên để giới thiệu.

Nhưng hơi ôi, chồng bà này lại chính là ông nhà thầu.

Thấy chàng thanh niên, ông nhà thầu thở dài và nói :

— Thật là gây ông lại đập lưng ông.

DỂ VÀ KHÌ

— Thưa bác sĩ, tôi đã giỏi, và khoẻ được như hồi còn trẻ. Bác sĩ có thể tiếp hạch cho tôi không ?

— Hạch gì ? Hạch khí hay hạch dê ?

— Cả khí lẫn dê, để mọi đều đã, thì làm thế khí với nàng ta luôn.

hòa bình

THÁNG NĂM Â.L. **6** NGÀY : QUI DẬU

THÁNG 6-1973 **6** THỨ TƯ

Dân Biểu báo động với Bộ Văn Hóa Giáo Dục

CON NHÀ NGHÈO PHẢI BỎ HỌC VÌ NHIỀU TRƯỜNG TƯ ĐỘT NHIÊN TĂNG HỌC PHÍ

SAIGON(5-6).— Dân biểu Trần Đình Ngọ Phó Chủ Tịch Ủy ban Văn phòng Đình chiến Ủy viên Ủy ban Văn Hóa Giáo dục hôm nay lên tiếng yêu cầu Bộ Văn Hóa Giáo dục lưu ý về tình trạng một số trường tư tăng giá học phí bất đầu vào năm học 1973-1974 khiến nhiều phụ huynh học sinh thì là gia đình quân công hết sức khó khăn và bỗng nhiên trở thành con nhà nghèo.

Dân biểu Ngọ đã chỉ ra trường hợp trường Chu Văn An đã đòi hỏi phụ huynh học sinh phải đóng thêm một số tiền lên tới 7 triệu bạc. Nhưng vẫn còn nhiều trường hợp khác tương tự, nhưng ít hơn. Dân biểu Ngọ cho rằng, trong hoàn cảnh hiện nay, Bộ Văn Hóa Giáo Dục phải ngăn chặn tình trạng trên, vì nó đẩy con nhà nghèo ra khỏi trường, trong khi Bộ Giáo dục đã cố gắng tăng số lớp để cho học sinh nghèo được vào học. Dân biểu Ngọ đã đề nghị Bộ Văn Hóa Giáo Dục phải chịu trách nhiệm về tình trạng của giới định học vì bỏ học nay lại bị thêm thêm một cách đáng ngại về tiền đóng học phí cho con. Theo ông Dân biểu Phó chủ tịch Ủy ban Tư pháp Định chế cho biết rằng phụ huynh có con em học tư lớp 12 chỉ chịu không thấu bỏ vì học phí sắp ngoài là trên một ngàn đồng. Thông thường năm nay có trường tại Saigon tăng lên 2.400đ, 2.800đ hoặc có trường đến trên 3.000 một tháng. Từ lớp 11 trở xuống cũng đều tăng từ 20 đến 30đ/ngày. Sự kiện này, vốn thực Dân biểu Trần đình Ngọ, sẽ làm cho một số con nhà nghèo phải bỏ học vì cha mẹ chẳng không đang gặp nổi nhất là những gia đình đông con DBNgọc vơ mong chính phủ bài bổ việc đề nhỏ các trường tư như đã có lần ông đề nghị trong dự án các tư lực lại tiếp tục thầu học phí với gia biểu năm ngoái để tránh những tình trạng thật học cho một số con em nghèo đang giỏi bỉnh đến và quốc công nghiệp.

Nguyên nhân gia tăng học phí

Theo lời những Hiệu Trưởng và Giám Đốc các trường thì số đề học phí phải gia tăng vì các chi phí được cung cấp để điều hành cơ sở, nhất là về trả lương giáo sư đã leo thang qua nhanh theo đà thời gian, đồng thời các tư thục lại phải chịu đựng thêm gánh nặng về thuế khóa.

Thuế khóa được nhiều H.Trưởng nêu lên là đề đọa ghê gớm. Họ nói rằng hai năm vừa qua, vì lạm lũng đóng góp vào các thành phần thanh niên sinh năm 1954 và 1955, nên hầu hết các lớp 11 và 12 đều mất đi hơn phần nửa số học sinh. Tuy nhiên các tư thực vẫn giống mình lên chịu đựng trong áp lực thì số

XEM TIẾP E TRANG 6

NGUYỄN MINH ghi

Điều tra về vụ tàu tản hàng ngàn lít xăng ở Kiến Hòa

SAIGON (M.I) 5-06— Một phái đoàn Tổng Thanh Tra QLVNCH đã xuống Kiến Hòa mở cuộc điều tra về vụ hàng trăm ngàn lít xăng lưu quan trong nhóm xăng đã đầu gạo: 1 đã bị tản.

Phái đoàn do một Trung Tá chủ đầu nhóm hoàn tất bắt đầu từ 5 và 6 An ninh Quân đội đã điều tra nghiêm tình vụ Nhà Tổng Thanh Tra.

Phái đoàn đã gặp trung tá I D. ra được gia đình ngũ vức tình điều tra do đã gặp gỡ giao qua Cần Thơ và đương vẫn đình lưu trong vụ tầu tra số xăng lưu nơi trên. (MTI).

Mối tình ngang trái bi thảm của Nữ Minh Tinh Ngọc Đan Thanh

Việt giơ tay vĩnh biệt Thanh trên sân quay hãng phim Lidac

☐ Cả hai muốn nói thật nhiều nhưng chỉ nhìn nhau trong ngờ ngàng, chưa xót

(Tiếp theo)

Tập đoàn phái viên Hòa Bình

Ông bà Năm biết con gái mình sẽ khổ nhưng họ không thể nào I m kh c hơn. Họ phải chấm dứt ngay mối tình nồng nhưng sương tuyệt bước vương đã xảy. Tuy nhiên Ngọc Đan Thanh vẫn lén lút gặp người yêu của cô và đã tỉ tình điều ra trong một đại nhóc lộ ra bê Thanh Việt mà ông bà Năm không hay biết. Chỉ đến khi B o chi đã g tin, ông bà Năm mới giật mình. Nhưng tất cả đã trở rên muộn m ng, ông bà chỉ son biết t ở chăng nổi buồn tưn sầu congđi.

Tình trạng lăng nhăng các khiến đã được ít lâu cho tới khi nhìn vật thu 3 tuổi biên. Nhân vật này đã theo đuổi và quen biết Ngọc Đan Thanh từ lúc Thanh còn phục vụ trong một Ban văn nghệ. Nhưng suy đoàng ra mối tình được nội lời ăn nói kết vơi Ngọc Đan Than tiêm nhiễm. Ông bà Năm Ngọc cũng biết đề nghị đó nhưng cũng phải cho gia đình bớt tu g lôc đàm tiếc. Tuy nhiên, Ngọc Đan Thanh con đã là một nữ nhân tràng muốn bàn hiểu với m. chu nhưng không phải là kẻ bị gạt khỏi đời sống tình cảm của Thanh Việt một cách dễ dàng. Để giữ được cả hai mong ước đó Ngọc đan Thanh chỉ còn một con đường cuối cùng : mượn đọc d oc để tìm cái chết.

Cả Ông bà Năm Ngọc lẫn Ngọc Đan Thanh, ai cũng bàng sốc trật đường đời và xông đang.

Vinh biệt nhau trên sân quay

Đối với một người giầu tình như Ngọc Đan Thanh nếu không thể không một lần vinh biệt Thanh Việt, I người anh đang kinh ái mình đề thương. Ngọc Đan Thanh muốn khi tơi với Thanh Việt ngoài nhưng thế nào thì lúc ra Thanh Việt cũng phải quay như thế Vì nàng đã cái ở bà Năm đang cáng Thanh Việt lần cuối cùng.

Để là khi NĐT thực tự tinh bầu trong nhà thương Chung Cư ng.Nang ze mc cho gặp TV lần cuối cùng để xin những câu vinh biệt. Theo thể lực m HB nhận được, bà Năm đã chấp thuận lời đề nghị đó con, nhưng vơi một điều kiện : phải có sự hiện diện của bà. Cuối cùng, Ngọc Đan Thanh đã không gặp Thanh Việt cũng vì nàng không muốn trong giây phút tự lý mc nàng và Thanh Việt nhìn nhau chẳng nói đợc.

Nhưng chặt là Thanh Việt bỗng đến thăm qua 3-6 Ngọc đan Thanh đã dung đầu Thanh Việt trên sân quay của hãng phim Lidac. Cả 2 tức đây đã cuối ở ng t ai cảnh chơi nh m Năm Thị đã đến khiến

XEM TIẾP C TRANG 6

XEM TIẾP D TRANG 6

Hòa Bình đi thăm các Tỉnh Quân Khu 2

Tiền cứu trợ nạn nhân chiến cuộc đã hết vào túi bọn tham nhũng

THUY VIÊN ghi

(Tiếp theo)

II — Tri lời của phòng văn của b n chi khi vẻ đến Hòa ky tại lãnh Bunker (nguyên dạ sở Hoa ky tại Việt Nam Cộng Hoa) đã nêu ra bức cảm khác của miền Nam kêu hàu trên, đích vào đề đình cư đồng bào chiến cuộc vì ly nan Cộng sản.

Trong cuộc sát chuyện cùng đồng bào tạm quốc qua hệ bằng truyền thanh truyền hình đêm 20-5 vừa qua Tổng thống VNCH Nguyễn văn Thiệu Công đã nói lên những ưu và tiêu và cập bách mà đề vấn đề Hòa Bình và tái thiết kinh tế hậu chiến, khi ông cho phát đoạn được cách m ng hành chính trên toàn quốc.

Bằng vào những đề kiện trên, chẳng tỏ "tổng thống nước mình đã và đang đề bề quan tâm đến, và đề tránh những nhân tâm, nhân dân trong tương mục tiêu lâu tranh chính trị với Cộng Sản.

Chủ trương tốt nhưng làm lẩu bảo cao hay

Chủ trương đường lối của trung ương hoàn gần đúng đắn, hợp lý, hợp tình. Nhưng rằng đề sao vẽ thể cập, mới thấy hết được những sự th hành lệch lạc. Thật khó vẽn của một số ra hệ thống hành. Cho dù sự lệch lạc thật nhỏ, tầng đó là những sự ác bất, ác chẳng phải

XEM TIẾP G TRANG 6

Phá vỡ tổ chức làm giấy tờ Hải Quân giả mạo

9 người bị bắt, tịch thâu 6 con dấu giả, 2 súng lục

SAIGON 5-6 (HB) Bà Chủ Hãng Cảnh Sát Đô Thành được mật tin có một tổ chức làm giấy tờ giả mạo của Hải Quân, gồm bao nhiêu 100.000đ.

Sau nhiều ngày theo dõi, Cảnh sát đã bắt được tên Phạm Công Lập ở đường Văn Duyệt tiếp tục tại nhà một mụ đánh chế nhiều giấy tờ giả mạo cho hệ quân nhân, chưng chỉ ấn ngữ, sự vụ lịch phiếu trả lương, giấy phép ngoại trú.

Người ta còn bắt được 8 tên khác là Nguyễn văn Châu, Phạm công Sự, Phạm văn Tỉ, Trần Thanh Vũ, Vũ Phùng Ái Tiệp, Trần thanh Chung, Trần văn Hạnh, Dương thanh Hưng Tăng vật bị tịch thâu gồm có 6 con dấu giả, một con dấu của của Bộ Tư Lệnh Hải Quân một con dấu của Phong A Ninh Hải Quân, một con dấu của Hải Quân Taifu T4 và nhiều con dấu khác của những vị quan cao cấp của Bộ Tư Lệnh Hải Quân.

Trong chương trình cải tiến thủ tục hành chánh

Thể thức mới lập tờ khai gia đình đã được áp dụng tại Đô - Thành

SAIGON 4-6 Trong khuôn khổ cải tiến thủ tục Hành chánh, Tòa Đô chính vừa phổ biến thể thức mới về việc l p tờ khai gia đình trong chiều hướng giản dị hóa đề mức tối đa, hầu giúp đồng bào khai bớt được nhanh chóng và điều chỉnh tình trạng cư ngụ được dễ dàng.

Tờ thức khai gia đình mới gồm có những điểm cải tiến quan trọng như sau :

— Tờ khai gia đình khi mới lập chỉ tính khẩm trường kể từ kiểm thị và Phường trưởng kiểm nhận, kiểm phải tiếu gia trưởng kỳ khai thường.

— Gia trưởng lần các cơ quan lưu trữ bản sao đầu cũ trách nhiệm cập nhật h o đ i a gia đình liên c ở g p h ng hiện tình nhân số trong gia đình. Những người không khai bao hay khai không đủ nh thật sẽ bị phạt từ 400đ đến 600đ và trường hợp tái cam cố thì bị phạt gam từ 1 ngày đến 10 ngày chiếu điều 491 và 492 của Bộ Hình Luật mới ban hành.

— Giả phép di chuyển tính việc khởi nơi cư trú từ quận này đến quận khác trong đô b. nhhoặc từ đô hành đến c nhđô không phải trình quận trưởng chấp khám trên giấy đi chuyển nơi.

— Những người cư ngụ bất hợp l có thể xin đăng chính tính trong đồng thực hoặc việc khai gia đình hàng c ch ng.

— Hoặc to khai tạm trú cũng hạn tối đa 3 tháng.

— Hoặc xin bảo đảm của gia trưởng đã có lập tờ khai gia đình hợp l.

— Xin tạm trú từ 1 đến 30 ng y chỉ trình cho khóm trưởng kiểm soát Tam trú từ 1 đến 3 tháng trình khóm trưởng kiểm tra, sau đó trình phường trưởng kiểm nhận.

— Riêng các người kiều cư ngụ tại Đô thành to khai gia đình phải khai bao và gặp tại Bộ Chỉ Huy Cảnh Sát Quốc Gia hiện hữ kiểm nhận số tờ khai và lưu ngày đề k ểm soát và hoàn lại.

XEM TIẾP A TRANG 6

Phái viên HB ra tuyến đầu thăm dân cho biết sự tình :

Phần lớn con em chiến nạn QT bị mù chữ không có phương tiện để học hành

☐ Chuẩn Tướng Tư Lịnh Sư Đoàn Dù ra lịnh đóng bàn ghế yểm trợ

☆ Dân đói đau Tình QT sửa chữa cho Mỹ Chánh

(Tiếp theo)

Phóng sự điều tra của Thụy Miên — Hà Thọ

IX — Ngay tại Mỹ chánh, chính quyền địa phương đã dựng tạm một ngôi trường tiểu học thu nhận con em hồi cư.

Cô giáo chân trẻ gương mặt tươi thắm, vừa lũ học trò thì lượm thượm đi học phải mang theo ghế mới có chỗ để ngồi, không thì ngồi bệt trên đất. Mấy Sơrar thấy giáo lăng bác đi chăm sóc bọn học trò từng ly từng tí như chính con em của mình.

Hàm ph i viên HB đến thăm ngôi trường ở xã Hải Dương đã gặp chuẩn Tướng Lê quang Lưỡng đang hăng phái trước đ m trẻ thơ vô tội đang ê ẩm bệnh tật thiếu mọi đường. Bên học của chúng là những vỉ sắt nhà binh bỏ trên mấy bực xi măng.

Thầy lãi trẻ quy nhọc chăm khi học. Chuẩn Tướng Lưỡng đã kêu ngay viên ấy quac cấp là đi theo ra lịnh để đón đốc ban tiếp liệu xe đoàn dù thực hiện ngay 55 bộ bàn ghế để cho ngôi trường mới.

Đồng thời nhoàn Tướng Lưỡng vừa ra lịnh cho binh cấp cho mình mỗi chỗng cuộc thăm viếng, sông các xã hội giúp đỡ đồng bào hồi cư Quảng Tí, xoa dịu phần nào nỗi đau của người chiến nạn.

Cũng đi với Chuẩn tướng tư lịnh sư đoàn Dù có Đại Tá Hà mai Việt Tỉnh trưởng Quảng trị. Ông đã kinh đi đến đâu vào hỏi cư bụ lại đến đó đôi được giúp đỡ ?

Một mặt gia không biết phần biệt cũng phải bình ta sao đã thích lắm gọi :

— Đại ủy Tỉnh trưởng mỉ ông lam ơn cho liền rửa lại ngôi chợ xã đi, ông cho tụi tôi vài bao xi măng trắng nhà cho tôi đó bác.

Đại tá Việt nhìn chuẩn tướng Lưỡng rồi cũng cười chẳng biết nói sao nữa. Mệt giả thăm quan đầu tình cuối cùng nhe răng cười hỏi

XEM TIẾP A TRANG 6

Bị bọn bất lương cho uống thuốc mê để phá trinh, chụp hình lõa thể

Thư tuyệt mạng của nạn nhân gởi kẻ chủ mưu hại đời mình

(TIẾP THEO)

KIM ANH ghi

Chị Minh là ai ?

Người Mỹ Lương Liên Đan Tim Map, có Đặng thị Tím của tôi cho chị Minh đã tế chém hãm bại đời cô. Vậy chị Minh là ai. Theo người hầu chuyện cho biết chị Minh xấy còn có bà Kim H là vợ hàng hầu lâm nghề ở miệu cổ đi xe hơi. Kim H vẫng đặc thân cùng như Mỹ Lương Liên Đan. Tím Map có Mai Bạch đã tiết quen biết rồi ở Đặng thị Tím là nào bạ đến mỹ đã. bọn Mỹ Lương đã quyền rũ theo bọ tất cả 5 người (rồi Mai ti di hoa) b ràng cùng đi t ấy chỉ ra du lịch, chỉ chỉ Minh đã đi ăn uống, xi nê. Tá cô bọn xấy đều nghe lời cô Minh tức Kim H., bắt cô xấy ra lịnh là ai cũng nhái vàng theo. Chính cô Đặng thị Tím đi chơi rồi xa vào chỗ vắng cùng chỉ xé lượn của chị Kim H.

Vẫn theo lời thân nhân của cô Tím thì bộ đã tạm mua từ trước bộ đồng mua cho cô Tím chiếc đồng hồ tay hoa20000 đồng, hàng rất mua cho luôn ju eva tiếc bạc thiêng ở zai. Cha mẹ của cô Tím đã lưu y về điều đó, ông bà bảo đảng xé xét mà người ta đã vô quá từ lế với con như vậy ? phải chăng, người ta cố đụng y gì đó so cho mình. Quả hắt cô Tím không ngờ bọ đã gạ y bắt từ lần ma ? Tamaiso đã cố hay biết. Cô Tím thường ngày ăn uống gia đình vẫng nhưng sự đó l. tạo tế ít tất cả đều không có chẳng có cũng chưa không chơi với nhau bao lâm.

Bọn người xấy sống đóc thân mà lm gì cô xe hơi sẽa lầu phây phây, phải chăng đây là 1 tổ chức bọn gái quỷ ma ?

(CÒN NỮA)

Xe chở đá đụng xe đò tài xế chết, 20 hành khách bị thương

TÂN AN.— (5-6) Hồi 10 giờ 30 ngày 5-6 xe đò Tân Phú Đông EG-2651, chở đầy khách khách từ Mỹ Tho ở Saigon khi ngang địa phận xã Nhị Bình quận Châu Thành Long An bị xe chở đá số EG-5972, đang mình sau khi qua mặt xe cùng chiều từ hướng Saigon về Mỹ Tho.

Kết quả đâu xe đá 2 đầu nhào Tài xế xe đò là Lưu văn Sang bị trong thương trên xe có 8 khách 20 hành khách bị thương nặng nhẹ. Riêng tài xế và tài chở đá tên Nguyễn văn Thắng bị tử thể sau khi chở đến Bệnh viện cấp cứu (Tiền Giang)

Vì một nàng duyên dáng, 2 ông "đâu chưỡng"

Ông thương gia hư 1 mắt Ông an ninh tử hai năm

SAIGON (5-6) — Cái duyên mặn mà của 1 thiếu phụ đã khiến lòng an ninh bộ Tôn Đại Hiền sử hai năm tù và 2 ông thương gia hư 1 mắt.

Người phụ g ấp ông an ninh đã bỏ ông nhà bước cùng bà Tôn phát 1 năm tù treo.

Theo cước bàn tán bi các vụ nhân chứng, thì khoảng cuối năm 1971 bà T. ở đường Trương minh Giảng vì cảnh gia đình không mấy Hạnh Phúc nên sinh ly đi chồng. Do vậy, bà thường mang nỗi buồn hiu rưu vì nỗi sầu nàng xóm, đó khi người phương xa đến thăm dự. Đó tuổi xấn bằng bà T. của dưới đang đã lớn cuốn ông an ninh ở gần nhà và ông thương gia ở xa nàng lu tui đến đó khuyên rằng ex ng ngày ngà nhà Mà lòng đang đau chen lo 2 ông chỉ xô xiêng bàng cho con lao đơ bà T. giống tên mới chịu hu mm ai ở nhà nay. Tuy chẳng hề vẫn cảm bạn nhau chỉ cho đáp bo nhau ấy đâm chiến. Ngày tháng trôi im người đợi.

Mối tình tay ba tuy ấm thầm vui người trong cuộc nhưng dư luận xôn xoát đã đó ở biết bao quá đã xiết bao nhiêu ít nhiều.

☐ Quả nhẽ n 1 hôm, ông PVB vừa tới công nhà đã bị ông Nguyễn văn Thây nhân viên Cảnh sát phục kích cùng 1 người bạn tên Lê T. văn Huyền, tên công 1 tiện tới bắn đến hàng 1 con mắt. Vì vậy, Thầy

XEM TIẾP B TRANG 6

Điều tra về vụ tàu tản hàng ngàn lít xăng ở Kiến Hòa

SAIGON (M I) 5-06— Một phái đoàn Tổng Thanh Tra QLVNCH đã xuống Kiến Hòa mở cuộc điều tra về vụ hàng trăm ngàn lít xăng lưu quan trong nhóm xăng đã đầu gạo: 1 đã bị tản.

Phái đoàn do một Trung Tá chủ đầu nhóm hoàn tất bắt đầu từ 5 và 6 An ninh Quân đội đã điều tra nghiêm tình vụ Nhà Tổng Thanh Tra.

Phái đoàn đã gặp trung tá I D. ra được gia đình ngũ vức tình điều tra do đã gặp gỡ giao qua Cần Thơ và đương vẫn đình lưu trong vụ tầu tra số xăng lưu nơi trên. (MTI).

I.C. phát triển Gia Cư Địa Ốc dưới quyền giám hộ Thủ Tướng

SAIGON(4-6).— Thông báo Chính phủ vừa ban hành Sắc lệnh số 049-SL/TB-TH/QTCS ngày 31-5-73 đặt Tổng Cục Phát Triển Gia Cư và Địa Ốc thuộc quyền giám hộ của Thủ Tướng Chánh Phủ kể từ ngày ban hành Sắc lệnh này.

Theo sắc lệnh, nói trên thành phần Hội đồng Quản trị Tổng Cục Phát triển Gia cư và Địa Ốc được ấn định gồm Thủ Tướng Trung Chánh phủ là Chủ tịch và 9 hội viên là Đại diện các Bộ Công Chánh, Bộ Tài Chánh, Bộ Xã Hội, Bộ Nội Vụ, Bộ Tư Pháp, Bộ Kế Hoạch và Phát Triển Quốc Gia 1 Đại diện Kiến Trúc sư và Thiết kế Đô thị, Tổng Giám đốc Ngân sách và Ngoại viện và Tổng Cục Trưởng Tổng Cục Phát Triển Gia cư và Địa Ốc.

Tổng Cục Trưởng Tổng Cục Phát Triển Gia cư và Địa ốc giữ là thuyết trình viên của Hội đồng.

Nếu sắc lệnh Thủ tướng Chánh phủ có thể mới các giới chức liên hệ tới vấn đề thảo luận tham dự phiên họp Hội đồng Quản Trị.

Sắc lệnh này có hiệu lực kể từ ngày khoán ký ngoại trừ sau các lệnh này đều bị bãi bỏ.

Hồi ký của Tướng Cướp Điền Khắc Kim

▶ Cả xóm nhờ góp tiền mướn xích lô máy đưa Điền Khắc Kim vào bệnh viện SG

▶ Vào đến bệnh viện Saigon, Đ ền Khắc Kim đã xiu

TIẾP THEO

Tới đánh lừa bọ bắt g cách trả lời rằng, tôi là 1 thanh niên trên quân đích, bị bắn chụy trên ta bên nhân vơn cánh sát bắn vào ruột. Thay tình cảnh của tôi như vậy, bọ thương hại và gom gớp tiền bạc, ngoài 20 bộ 30 ký tiền đã g công được hơn 1000đ. Tôi đã g ẩn với đồng b o tiền c ch cho tôi vào nhà thương thiên

trị. Phần đông bọ thương thì thương vậy phương hại sự lên lấy không a đến lấy ve vàng đề chữa. Tôi bảo được thế gọi được một chiếc xe đò có thể adonin ng ơi ra ngoài chữa và vẫn thương chứ đích thân bọ khi g đem đưa đi. Lúc vào đến nơi thì chiếc xích lô máy thương đã đến bảo bọ đã g đưa tôi vào nhà thương Saigon vì tôi bị trọng đau.

Tuy mệt thì mệt nhưng bọ vẫn cố đề tình tức đề nghe thấy tiếng của đồng bọn nói : Đ ền Khắc Kim đã g ẩn thm. Khi tôi đến cổng người lên đường Trần h Thế, tôi thấy rất nhỏ xu. tuồn tiếng cũng như nhân viên cảnh sát Quốc gia đang đứng ở đó mà vẫn chưa ta, có lẽ bọ tưởng rằng tôi thương nặng phư vậy thì làm sao thoát ra khỏi tiếng được nên bọ vẫn tiếp tục bắn lung tiếng thêm những Cảnh sát chỉ nói có những tại sẽ ara bọ không nhân điện được tôi ngài sinh là mắc.

Cạng lúc, tôi cũng cảm thấy yếu đau, tôi bình viên thì tôi bắn ra đã lu hiết tôi không thể đề vào nhà thương được và tôi có nghe tế tế g ng ... sắt xích lỏng lại có cảo bọ trong đam. Mấy tiếng của các bệnh nhân đang đường ở trong của nhà thương vội vàng đưa thăm nói nhận bệnh Khi đến tôi phòng nhân bệnh thì tôi bị ngất xỉu lúc đó tôi biết vừa vì mất máu và thương tạ quá nhiều. Mặt vẫn y ai

XEM TIẾP B TRANG 6

Gây lộn, đánh chết người bỏ trốn

SAIGON — Khoảng 10 giờ ngày 3-6, cậu Nguyễn văn Việt 15 tuổi rủ chuyện xích mích cùng cậu Nguyễn thanh Hoà 18 tuổi Đ ền bên cầu, sau đó cậu Hòa nổi nóng lên gọi vào bọng cậu Việt và đánh tới tấp làm cho nạy ra lên ra bất tỉnh. Cha cậu nghe chuyện lôn chín liền chạy ra cứu thằng và chở Một đến bệnh viện Nhưng cậu đã tắt linh hồn khi vừa tới bệnh viện.

Biến thủ và ký chi phiếu ma

GIA ĐỊNH — Hôm qua nhà chức trách Gia Định có giải đến tòa án ông Trương tất M. 58t và Nguyễn học H. 40t. Theo cước điều tra của sản xét thì ông này đã đóng lốc bằng 1 số tiền nhiều trăm ngàn của Tự Thuế Vụ và kỳ chi phiếu không tiền bảo chung Cả 2 đã bị tòa án kỷ trạn tăng giam.

Nhảy vỏi nhớt

GIA ĐỊNH — Hồi 10g đêm 3-6 cuộc Phú Nhuận có tam giữ 81 người (gồm 32 nam, 49 nữ) cảo tội nhảy đầm lậu ở cản nhà số 132 đường Cây Gõ đường Lê Trunh Trường lâm chủ cùng với gần 4 trống 2 đàn Guitare, 1 Ampli và 1 số đụng cụ nhạc khác. Nói vụ cuộc PN đang lập biên bản giải Tòa.

Bé trộm gà lớn trộm trâu

SAIGON. — Ngày 3-6 cảnh sát cơ giải tới B.ộ ly Cuộc 2 tên Ng. văn Ngọc 17t, và nghệ nghiệp (ngọn tại bến 46 đường Trần quang Diệu Saigon) và Lê quang Anh 18t(ngọn tại bến 80 đường Trần quang Diệu)trom 4 con gà tơn vào thời Nhưng chẳng ngọ bị ha Hai Bay được và nhỏ cảnh tất bắt giữ tại tên bắt lượng kẻ trên đem về bọ.

BÀI CHỌI TRÂU-ĐIÊN

Báo động ông Tống Tinh (9)

Hôm qua, người viết đã trình bày về thời hạn thầu đơn sơn vào lớp 1 tại các trường GD. quả eo hẹp. Mỗi nơi chỉ nhận đơn trong vòng 5 ngày trong Sự việc nầy có thể gây cảnh lộn, và tạo thêm những ngày trong việc thầu đơn.

Hôm nay, xin trình bày về thể thức cấp giấy biên nhận khi thầu đơn đề tuit thâm.

Hiện chưa biết rõ thể thức tuit thâm sẽ diễn ra như thế nào. Nhưng cứ theo thông cáo của BĐ về thời hạn nộp đơn, người ta cố thể mường ý tưởng cuộc tuit thâm cũng giống như các cuộc tuit thâm lấy tăng phần, tại các cơ quan khác. Mỗi người khách khi vào cửa phòng tăng một phần số số thứ tự. Khách phải giữ lấy thẻ phiếu này. Khi tuit thâm người khách nào có số trung, ma e lê lành qua Thông cao c a Bộ viết. Nhưng hôm đơn, phụ huynh sẽ được cấp một giấy biên nhận có số thứ tự để tuit thâm. Giấy nầy sẽ phải nạp khi làm thủ tục chấn con em nhận học, sau khi có kết quả tuit thâm.

Người viết có thắc mắc sau :

Muốn cho công bằng số thứ tự để tuit thâm phải liên tục, bắt đầu từ 00001, cho đến số thứ tự của hồ sơ cuối cùng. Thời hạng nộp, mỗi trung tâm chỉ nhận đơn trong vòng 5 ngày. Muốn thầu nhận cho kết một người thầu đơn nếu có trên nhận không thể làm việc phải có trên người cùng một lớp. Vậy làm sao số thứ tự trên các biên nhận có thể liên tục được ?

Thắc mắc thứ nhì là một sự lo ngại : nếu không kiểm soát gắt gao trong việc thầu đơn và cấp số thứ tự để tuit thâm sẽ Kho tránh khỏi tham nhũng. Nhiều người nhờ thách thức đơn có thể đề đầu là cho mình hàng ngàn số thứ tự, không phải ta. Đến khi có kết quả tuit thâm, thì việc đánh số thứ tự trong chưa nhất ra vào rất hỗ sơ muốn thầu nhận, là xong. Vì đó số thứ tự được phát ra liên tục 00001 đến 00012, có người ta nhảy cách 100 số. tiếp theo là 00215. Nếu tự lệ thầu nhận là một phần 10, chỉ nút thâm một số đơn vị, và thâm trúng là số 5 chẳng hạn thì có trong 100 số nhảy rách, có thể gọi số hồ sơ trúng, đó là các số 00115, 00125, 00135 ... cho đến 00005.

Đề tránh những điều không hay có thể xảy ra, người viết đề nghị :

Không cứ thầm cần có số thứ tự trên các tờ biên nhận cấp cho phụ huynh khi nạp đơn. Mỗi tờ biên nhận chỉ là bằng chứng có nạp đơn, tất nhiên cũng có số thứ tự, nhưng không tự thầm số nầy. Sau khi nhận hết đơn tại mỗi Trung tâm, cần kiểm soát lại xem có hợp lệ không (trách khỏi sơ mạ đề điều cơ số thứ tự ...), rồi lấy làm một biên danh sách đầy đủ rõ ràng theo hồ sơ. Số thứ tự đề tuit thâm, được đánh theo số thứ tự trên danh sách này. Trên danh sách có ghi số thứ tự trên giấy biên nhận kèm nạp đơn bên cạnh tên học sinh. Số thứ tự trên giấy biên nhận và số thứ tự để tuit thâm có thể không giống nhau. Điều nầy không quan trọng vì khi tuit thâm chỉ cần ra con số thứ tự lấy liên tục trên danh sách, chứ không cần cứ vào số thứ tự trên biên nhận.

Danh sách và số thứ tự tuit thâm, phải được đánh máy hay quay roneo, niêm yết trên nơi phù hợp, hoặc tình tới tại, để biết con em họ nhận số bao nhiêu. Khi tuit thâm nếu số thâm nhận có thể lấy 500lo, thì thâm nhỉ tuit 1 số hàng đơn vị, và tuit 5 lần, nếu 2 số giống nhau, thì tuit 1 lần lấy 200lo, tuit hai lần hàng đơn vị. Nếu lấy 100lo, tuit một lần hàng đơn vị. Nếu chỉ lấy được 50lo, số tuit thâm 2 số hàng chục và hàng đơn vị và tuit 5 lần ...

Nếu giọi hiểu trách đã có sẵn một thể thức tuit thâm hay hơn, chắc chắn có thể bàn tâm thêm cho tương sạch và có ý hơn, để là điều lăng mông. Nếu thể thức tuit thâm chưa được chuẩn bị kỹ càng bày quy hãy cạn lại.

Thể thức tuit thâm được đặt ra, với mục đích duy nhất và rõ ràng, là tránh tham nhũng, tránh những tiếng xấu trong quá khứ. Nếu thay đổi thể thức mà khiến không tránh được việc xảy ra, thì thà đừng buồn.

TRƯỚC THỜI CUỘC

TRẦN VŨ

Chuẩn bị

Các cuộc hội đàm cấp chuyên viên, giữa Mỹ và CSBV đã được tiếp nối tại Ba Lê giữa ông William Sullivan và Nguyễn cơ Thạch của CSBV. Các cuộc hội đàm nầy có mục đích chuẩn bị cho các cuộc đàm phán sắp tới giữa Kissinger và Lê đức Thọ và với đề VN và Đông Dương.

Cuộc hội đàm nầy tiếp ngày 6-6 sắp tới giữa hai thương thuyết gia cao cấp Hà Nội và Hoa thịnh Đốn sẽ được cơ là sẽ chốt. Cuộc hội đàm nầy thành hay bại là tùy nơi thái độ của CSBV.

Các thành quả cụ thể có được loan báo hay không cũ y tùy thuộc một phần lớn thiện chí của CSBV trong việc thi hành nghiêm chỉnh bản hiệp định Ba Lê ngày 27-1-73.

Cuộc hội đàm chuẩn bị Sullivan - Thạch đã được xét lại tất cả các điều khoản của bản hiệp định Ba Lê, giống như các phiên nhóm cấp chuyên viên lần trước, nhưng có lẽ đã gặp một vài khó khăn về vấn đề KPC.

Hoa thịnh Đốn từng cho rằng Hà Nội đã vi phạm hiệp định Ba Lê vì vấn đề KPC và Mỹ muốn có một ý kiến nhân chính trị lần quân sự cho KPC, giống như bản hiệp định, ở Ai Lao, chấp giống cũng trường hợp VN (chỉ có giải phóng chính trị).

Ngày hôm đó cũng được tiếp tục tại KPC, hay không tùy thuộc vào các cuộc thương thuyết sắp tới giữa chính phủ của tổng thống Lon Nol và các đại diện của phe đối Sihanouk. Song khi đã, Sihanouk tiếp tục là chủ nói chuyện với Mỹ, chứ không chịu hội đàm với chính phủ Cộng Hòa Khmer hiện tại.

Vả vấn đề VN, tin tức cho hay là đã có sự đồng ý giữa Kissinger và Thọ về một kế hoạch minh bạch, áp dụng đã mọi điều khoản chính trị cùng như quân sự của bản hiệp định Ba Lê. Nhưng cũng như thế nào còn phải chờ kết quả các cuộc hội đàm đơn chính, bắt đầu từ ngày 6-6.

Các hay đối quan trọng Lonng mối tương quan lực lượng tại miền Nam VN khó lòng có thể thay đổi do kết quả các cuộc hội đàm Mỹ CSBV.

Đâu mà mọi người trông đợi vào là đã phải có một sự thay nhượng tối đa của phía CS thì bản hiệp định Ba Lê mới được thi hành đúng mức vì phía CS vẫn phân hiệp định để cho phe đồng minh tức nào cũng tồn trong thích nghi.

KHẮP NƠI

Suýt nữa cháy nhà

SAIGON — Khoảng 8 giờ chiều 4-6, một vụ hỏa hoạn đã xảy ra nơi số 1 đường Cô Giang quận 1 Xa Công Phá Kho. Đến nga trên mưa giông đã đổ rồi tất tiếc trên sân rồi sẽ xuống một đường chỗ ông Canh đang gác cổ 1 tiếng đồ đây lên ông nhỏ bị cháy xém một vài vết tích là bắt Tích nhân xét, Tây nguyên là có chỗ ông nhỏ y.

Sau một thời gian gần bài lửng lửng bị nhỏ ra tận tim của Bác sĩ Y Tế tại đây đã bắt hãm nhân tạo ông Canh mới thở lại được và kiểm của nhân điều tại bình viện. Được biết trong lúc bị sét đánh khẩu rộng lực của ông Canh đã bắt hãm bằng vàng nữ, không tìm lại được.

Bình gió đề phát nổ 1 ông bị phỏng chết

SAIGON. — Khoảng 2g chiều 3-6, một tiếng nổ đã đột xảy ra tại City đường VN 8 Khánh Hội. Cảnh sát quận Tư hay tin đến nơi mới rước đến tra. Được biết, vì g gió nổi trên ngoài đã là đa mới, bình gió đã phá nổ làm ông Francois Dalla 55t (chủ viên hãng) bị phỏng nặng khắp mình nhẩy. Ông này đã trên bình bắn khi được nhà đến bình viện.

Thì h ngoài qua đã được tan quán tại nhà sắc Cho Rẫy.

Theo đó tin, bình gió đã nổ là do sự bất cẩn của một ngoài bình ở tại Gia Nhà chức trách cố g mở cuộc điều tra.

Tin trẻ lạc

I m bé trai, tên Nguyễn ngọc Dũng 11 biết chữ đã bỏn hình tết trong Saigon-Choion sang ngày 25-5-73 tức lạc mất. Lúc đó em mang theo 1 thau bánh tết bằng nylon sanh, mặc áo chem sơ trắng, quần tây đen xem. Đặc bốt cao, mập trắng, lùn.

Đồng ... cho thấy em Nguyễn ngọc Dũng sinh đến xin vui lòng báo tin Cảnh sát Quốc gia Quận Tư, Saigon, lý nhà

Điểm Trang VỚI BẠN GÁI

Những người tình xa

Ở xã hội ngày nay, việc giao tiếp giữa nam nữ không còn bị cấm đoán gò bó quá đáng nữa. Nhưng như vậy đương nhiên ít người con gái phải tự khen ngoan hơn con gái hồi xưa. Ở thời trước, con gái bị cấm túc đoàn thực đoan trang, không chú tâm mấy đến sự khác ngoan, vì đã có cha mẹ người lớn trang nhã lo phần khác hẳn ngoan rồi, cô việc đặt đầu ngồi đấy

LÀM ĐẸP

Muốn đổi dường ngôi

Nếu bạn muốn đổi một đường ngôi ta đường cố lệch thành đường ở giữa để bạn tự sửa lấy, tóc sẽ không ở thẳng đường ngôi mà xa... khi chải sang tóc sẽ trở về đường ngôi cũ.

Để tóc theo đường ngôi như ý bạn muốn, trước lết bạn phải chịu khó "tập" cho tóc vô bạn quen có khi chưng tuần lễ mới được. Bạn chỉ tóc vuốt (nếu) sang khi gội xong thì cũng tốt) chải rồi theo ý muốn xong bạn bơm lên chỗ không tóc rồi và phần bên mới ít keo sơn tóc khi tóc khô sẽ giữ đúng nếp đó ít ngày cho thể, trong 3 4 hôm bạn phải bơm lên mỗi ngày. Bạn đem bạn đường bạn tóc kẹp lại 2 bên Chỉ ít lâu bạn đã có được đường ngôi mới ít nhiều không cần bơm keo nữa.

Sinh viên học sinh

Sĩ số và giáo chức dự phóng NK 73-74

Danh mục	Sĩ số	Số giáo chức
Tiểu học	2.739.000	53.800
Trung học		
— Phổ thông	588.800	12.900
— Mỹ thuật	14.400	950
— Nông lâm súc	18.100	800
Chuyên nghiệp trung cấp		
— Kỹ thuật	1.320	138
— NLS	990	—
Đại học		
— Chuyên khoa	86.609	1820
— Kỹ thuật	1.090	120
— Nông nghiệp	1.120	110

Trung Tâm Học Liệu

Trong năm 1972, Trung Tâm Học Liệu thuộc Bộ Giáo Dục đã thực hiện được các công tác sau:

— Sản xuất 174 tựa sách gồm 1.213.000 cuốn.

— Thiết lập 9 đại lý mới tại các tỉnh, nâng tổng số đại lý phát hành sách giáo khoa của Bộ giáo dục lên 46 đơn vị.

— Thực hiện 180 bài học trong chương trình phát thanh học đường, sản xuất 50 chương trình đề dạy học, 10 chương trình tiếp học, chuyển âm ra Việt ngữ 30 phim giáo dục bằng ngoại ngữ, sản xuất 30 phim đoàn.

Tình hình Sinh Viên du học

a) Tự túc

300 sinh viên đã được chấp thuận cho xuất ngoại du học tự túc trong năm khóa 72-73 Mặt khác, để nâng đỡ cách viên đã được có bổ tiếp tục việc học, đã có sự gia tăng bổ suất chuyển ngân, chanh phủ cũng đã xét cấp 40 Mỹ Kim mỗi tháng cho hơn 400 SV (trong số này kể cả số SV được học bổng QG bán phần và học bổng ngoại viện được 60 MKmỗi tháng).

b) Học bổng quốc gia

Chế độ học bổng bán phần đã được bãi bỏ trong niên khóa 1972-73. 300 học bổng quốc gia toàn phần sẽ được cấp phát, gồm 110 học bổng tăng và 190 tăng cấp các SV du học ở bậc đại học. Mỗi sinh viên sẽ được cấp hàng tháng 150 MK thay vì 121 MK một tháng như đã áp dụng từ trước.

c) Học bổng ngoại viện

Tính đến tháng 10-1972, số sinh viên đã được chấp thuận du học tại Úc, Bỉ tại Tây Lan và Nhật.

TÌNH HÌNH GIÁO - DỤC HIỆN TẠI

Nhận định và thống kê tổng quát về các ngành giáo dục từ Tiểu học đến Đại học, từ phổ thông đến chuyên nghiệp

Trong năm 1972 vừa qua, tình trạng phát triển ngành giáo dục theo chính sách đã đề ra trong chương trình Bộ Giáo dục đã lấy trong tâm vào các công tác chính yếu sau đây:

— Phát triển ngành đại học.

— Đào tạo, huấn luyện và tu nghiệp các nhân viên thành thạo và giảng huấn.

— Phát triển ngành kỹ thuật và chuyên nghiệp. Sau đây là các công tác thực hiện đã qua trong năm 1972

1) Tiểu học

Sĩ số cuối niên khóa 71-72, không tính những bậc giáo dục đã đặt được thành quả đáng kể, bậc phổ cập hoàn hảo không cũng lớp tuổi nhỏ tuổi từ 6 đến 10 đã đạt được 81,5% Qua đầu niên khóa 72-73, hầu hết các trường công lập đã thâu nhận 100% đơn xin vào lớp 1 vào sĩ học sinh là 702.206, bậc phổ thông bách giáo đạt được 102 trong khoảng 85 60%.

— Nhân sự: Ngoài việc bổ nhiệm 2700 giáo học bổ túc tốt, phép nhà khóa 71-72 chanh phủ đã uyển dụng 688 giáo viên công nhân cho các ty Tiếp học tiểu học quốc, 15 Thanh Tra tiểu học.

— Xây cất: Trong năm 1972 280 phòng học đã được xây cất do Ngân sách quốc gia đài bộ Kế hoạch Sài Gòn và ngân sách đô thành. Sở Tiểu Học Sài Gòn đang rốc tiến việc xây cất 103 phòng học để giải tỏa 200 lớp trung tâm thôn. Ngoài ra, 1 số lớn phòng học công đã được thực hiện trong năm 1972 do các quỹ phát triển địa phương, Hội đồng hình đình phát triển xã phụ huynh học sinh tài trợ.

2) Trung học phổ thông

— Sĩ số: Vào niên khóa 1971-1972 bách phân thu nhận vào lớp 6 chưa lớp 10 và 11 giải đạnh là 60%.

Đầu niên khóa 72-73, số học sinh được thâu nhận vào lớp 6 công lập lên đến 112.750.

— Nhân Sự: Trong năm 1972, Bộ giáo dục đã bổ dụng 2963 giáo chức gồm 24,9% giáo chức tỉnh ngành và 534 giáo chức lương khoan bậc đại giáo. Ngoài ra, tính đến tháng 10/1972 số nhân viên hành chánh đã tuyển lên đến 984 người.

— Xây cất: trong khoảng khởi ngân sách quốc gia, Bộ Giáo Dục đã xây cất được 250 phòng học, 10 phòng thí nghiệm và 14 phòng các loại khác chưa kể 1 số lớn phòng ốc đã được xây cất nhờ sự đóng góp của các phụ huynh học sinh.

— Đào tạo và tu nghiệp giáo chức: Đầu niên khóa 1972-1973, đã tăng thêm 18 giáo chức cần thiết cho sự bành trướng của ngành trung học phổ thông, 6 trường đại học sư phạm trên toàn thủ nhất khoảng 1700 giáo sinh và dự trù 1200 giáo sinh sẽ tốt nghiệp vào cuối niên khóa 1972-73.

Song song với nhà học trên, bộ Giáo dục cũng tổ chức 12 khóa tu nghiệp cho tất cả các giáo chức Trung học và các ngành quản trị học đường, các bộ môn thực dụng và công nghệ ngành sinh hoạt thanh niên Trung Tâm tu huấn cũng tổ chức các khóa tu nghiệp cấp tốc để bồi dưỡng 1 số giáo học bổ túc thành giáo sư đệ I cấp cho các trường Trung học trên toàn quốc.

3) Đại học

Đến nay có tất cả 8 viện đại học trên toàn quốc, gồm 3 viện đại học quốc gia và 5 viện đại học tư. Đầu NK 1972-1973 tổng số sinh viên ghi danh năm thứ I không 8400 đã tăng số lên 77.000 so với 68.649 sinh viên trong niên khóa 1971-1972.

Trong nhóm học phân ngành đại học Thủ tướng đã ban hành các lệnh số 139-SL/TH T/CV ngày 22-9-71 ấn định quy chế thâu nhận viên ĐH chấm ngày đó đối với tổng giáo chức Đại học.

Ngoài ra việc phát triển các đại học tư công đã được chanh phủ bắt đầu lưu tâm. Trong năm 1972, mỗi khóa 85 triệu đã được đóng để trợ cấp cho các đại học tư trên toàn quốc.

4) Đại học cộng đồng

Nhằm gia tăng số lượng chuyên viên trung cấp cần thiết cho mọi lãnh vực sinh hoạt của quốc gia, phương thức đại học cộng đồng đã áp dụng. Trong chiều hướng đó nhiều lực cố chanh quyền cũng sự đóng góp của dân chúng đã phát triển đại học cộng đồng Duyên hải tại Nha trang đã bắt đầu hoạt động và Đại học cộng đồng Đà Lạt và Mỹ Tho sắp khai giảng.

5) Kỹ thuật và chuyên nghiệp.

— Ngành kỹ thuật và chuyên nghiệp Trung cấp vào cuối niên khóa 1971-72, số học sinh kỹ thuật công lập đến 9720 Đầu NK 72-73, 39 trường Trung học kỹ thuật công lập trên toàn quốc thâu nhận khoảng 3.800 học sinh vào lớp 9 ngang số số lên 12.500. Đầu niên khóa 72-73 tổng số giáo chức là 1050 gồm 530 giáo chức đảy các môn chuyên nghiệp 520 giáo chức dạy các môn phổ thông.

— Ngành nông lâm súc trung cấp số sinh viên Nông lâm súc vào cuối NK 71-72 là 9900 và tăng đến 11.500 vào đầu niên khóa 1972-1973. Chương trình đã so các chuyên viên trung đẳng cũng đã được áp dụng tại một số trường Trung học nông lâm súc. Kết quả vào cuối niên khóa 1971-1972 có 64 kỹ sư viên Trung đẳng cấp I và 152 chuyên viên Trung đẳng cấp II tốt nghiệp.

Thu thu nhận khoảng 408 SV vào năm thứ I ngành kỉ sĩ lên 1073 trong đó có 60 Sinh viên ngành giáo dục nông nghiệp và 28 Sinh viên Sư Phạm nông lâm súc để II Cấp khóa đào biết. Số SV này được đi sao tại TTQGNN.

— Giáo dục trung niên: Giáo dục trung niên vẫn không suy mà chỉ là một vấn đề nội-lớn, nhưng từ trước đến nay vì thiếu sự phối hợp chặt chẽ giữa các cơ quan công và tư cũng như thực chất đề mà cuộc khảo sát chính thức nó vẫn nằm chưa các biện pháp giải quyết được đã a ra chỉ có tính chất giai đoạn.

Tính đến nay, Nha Sư Phạm và giáo dục trung niên đã thực hiện được 472 lớp chống mù mù chữ, mở 20 lớp đào tạo bổ giáo dục trung niên, đã 150 lớp bổ túc văn hóa

TRANG TUỔI XANH

Chỉ MAI LOAN

Sáng tác

CÁO LỖI

Vì các giả bị đau, xin tạm gác truyện dài Ngày Xanh vài kỳ, mong các em vui lòng thông cảm.

Học trò cưng.

Bảo Hạnh (Gia định)

Dung đưa mắt nhìn đồng hồ. Đã La gần hơn. Con Yến sắp đến và Dung thì không muốn đi mua sách vở nhỏ đã hẹn chỉ muốn nằm yên đây nghe lòng buồn muốn khóc. Con Yến, làm Dung buồn nhưng Dung không có quyền giận nó. Bà cũ nghĩ đến cái "lớp nhỏ cô Xuân cưng con Liên Chi nhất" của nó là Dung lại thấy tức ứ cổ. Dung đang hờn đang giận cô Xuân. Nhớ ra cô cưng Dung nhất mới phải vì cưng lớp Dung vẫn được tiếng là "học trò cưng" của cô cơ mà. Cô chả thương kém Dung ngoan và học thật giỏi là gì? Cô phụ trách môn Pháp văn ở lớp Dung hai năm nay và kỳ thi lục cá nguyệt nào cô cũng ưu ái cho Dung con số hai mươi xinh xinh ở cột điểm hạnh kiểm Dung vẫn nghĩ là cô cưng Dung nhất lớp. Nhưng cô Xuân không thương yêu Dung nhiều như Dung nghĩ... Sáng nay vì dậy hơi trễ nên Dung vừa đặt chân vào cổng trường là chuông reo vào học, cuống quít nên cặp lên bàn rồi ra sắp hàng thì con Yến đã kéo Dung lạ thì thầm rồi Xuân vừa đến lớp Dung dân Liên Chi mai đem cho cô mượn cuốn tập vào phạm và theo lời Anh Thư thì cô cười bảo Liên Chi giữ gìn tập vở đẹp nhất lớp mà con nhỏ thích nhí nhố tung đến bây giờ mà mặt nó vẫn chưa ngoi về hồn nhiên ấy đấc. Lúc đó Dung nhớ cô quay lại tìm Liên Chi và quả thật bên mặt nó đang vênh vác trông phết ghét. Phải mà được cô Xuân cưng thì mà chả thấy hân hạnh. Dung nghĩ mà thấy tức ghê gớm, cô Xuân là của Dung mà Dung thương cô nhất và vì thế Dung giỏi môn Pháp văn nhất. Con Liên Chi đâu giỏi được bằng Dung sao cô không cho Dung vào mà mượn tập, mọi khi cô vẫn gọi Dung ra là cô lại sai Dung. Dung là học trò ruột của cô mà bây giờ bỉ bổ rơi...

(CÒN NỮA)

Vui Cười

Thời gian

Trường I khu bảo trang viên mượn người đường hương đến du khách những thú vật thời xưa được trang bày.

— Thưa quý vị, đây là voòng của một con ngài sống từ 1 ngàn năm 7 tháng 22 ngày.

— Thưa ông, sai sao ông biết rõ chi tiết ngày tháng như thế?

— Thưa vì tôi làm việc ở đây từ tháng 22 ngày rồi. Khi mới vào đây người ta bảo là nó sống trước đây 3 ngàn năm...

Xỏ lá

Chị cả Đào là chuông hương Thủ gọi bằng chú, cả bà quê ở Camau Ông Hương đi Sài gòn, mười mấy năm mới về.

Ngày bồi hương thật linh đình làng xóm Chị cả vào ngồi đón Bác Hương vừa xuống xe, rầu hùng mừng rối tối Bác Hương vào và hỏi:

— Ở Camau chắc có nhận được thư của gởi về không

Chị cả đáp

— Dạ thưa không.

Bác Hương thở dài

— Thế là cậu không có viết tiếp khó quá

Tai nạn xe cộ

Một anh ở đang đổi chỗ, nhưng hơi lâm xe.

Hôm nọ đi xe hỏa từ Saigon ra Nha Trang. Trong xe bán nước bán ăn được chẳng biết đơn gì. Bây bán lại người có bao xe thấy bình chắc xe cũng bị lại người theo to bao bên chép m ng thế đó.

Thời buổi nay ngày sau cũng có tai nạn xe cộ: Hỏi anh khách trong cùng chép miệng thở dài một lượt.

1) Hỏi trong hai đồng anh thư Chẳng là Thị Sách tên là Mai anh Lá ai?

2) Bình Chiêm quat Tổng vang lông Quảng Đông mười vạn dân vững Là ai?

Trả Lời

Hai Bương Ái Tý Bang Ái Tý

Tô Mô

Nữ văn sĩ Pearl Buck từ trần

Nữ văn sĩ Pearl Buck người đầu tiên giải Nobel về văn chương và chuyên viết truyện về Trung Hoa đã từ trần ngày 6-3-1973 tại nhà riêng ở Danby (Bermont) lúc 12 giờ quốc tế (lúc 7 giờ VN) hưởng thọ 86 tuổi.

Không lúc nào mà bà hơn tuổi khác mà bà vì 2 con bệnh vậy của bà phải cầm bình viện hồi tháng 7.1972 bà phải chịu trước giải phẫu đi mắt.

Nữ văn sĩ Pearl Buck sinh ngày 26-6-1892 ở Hillsboro Tây Virginia, bà từ g sống ở Trung Hoa tuổi 5 thơ và trong gần 40 năm bà từng là giáo sư viên đại học Nankin, trước khi bà đến sinh sống tại Hoa kỳ năm 1935 Trong số 66 tiểu thuyết và truyện ngắn mà bà đã viết đến năm 1972, những tác phẩm được bán của bà là "Ngoại mẹ" (The Mother), «Cung cấm (Pavillon of Women)» nhất là tác phẩm đầu tay «Giấc đồng tiền» (Fast Wind West Wind) viết năm 1930 và «Đất lành» (The good Earth đã đoạt giải Pul zer và là được dịch ra 30 thứ ngôn ngữ.

Những tác phẩm mà bà viết về tiểu sử đều đáng được tham khảo là sự tác nhân sự đều mang một tình chất nhân đạo sâu xa như tác phẩm «Fritz» và «Fighting Angel» và tác phẩm «The child Nhonever Grew» đã kể lại của người con gái tuổi nhỏ bà đã mang một ác cảm khó kiên.

Bà là người con của 10 người con mà chỉ người là con nuôi. Bà Pearl Buck đã hiến đóng phần lớn gia tài của bà cho những trẻ nhỏ bạc phước.

A lô ! A lô !

Ngày nay, 5 tính cách hữu hiu chính xác, điện thoại trở thành phương tiện liên lạc rất tiện, lại để dùng và nhanh chóng nhất rất nổ thông tin thế giới.

Dưới đây là các danh từ mà đều khi xử dụng điện thoại của 1 số quốc gia:

1. Ấn Độ: Hesli ! (Hea di)
2. Ba Tư: Beleh ! (Bea sô)
3. Bồ Đào Nha: Esta la ? (Ê sta la).
5. Do Thái: Shalom ! (Sa lom)
6. Đức: Hallo ! (Hha la)
7. Hy Lạp: Embros ! (Em bờ rôi).
8. Mễ Tây Cơ: Bueno ! (Bueno)
9. Nhật Bản: Moshi ! Moshi (Mô si ! Mô si)
10. Pháp: Allo (A lô)
11. Tây ban Nha: Oye ! (Oye ô ie la)
12. Thổ nhĩ Kỳ: Allo (A la)
13. Trung Hoa: Wei Wei (Ue Ue).
14. Ý: Pronto (Pro tôn to)
15. VN: A lô ! A lô

BIỆT THỰ « TIẾNG HÚ »

Cổ tích

Người đày tớ khôn ngoan

(Tiếp theo)

Ít bạn ông phú cười và chê trách ông đã say nên cũng nói khoác như người say khác.

Thấy các bạn không tin, anh chàng liền rút ống, ông ta nói:

— Nếu tôi có thể uống cả biển thì sẽ lấy hết gia tài của các ông, chỉ không thể trả lại gia tài của tôi sẽ chuyển về cho ông. Các bạn ông phú bèn lấy làm ngạc nhiên khi nghe ông phú bảo nói vậy, rồi bảo rằng: Bảo ông phú bắt phải lấy chiếc nhẫn quí giá ông đeo ở tay mà làm tin. Trong bụng họ vẫn mừng vì thấy người hề sắp mất cả nhà nghiệp về tay họ. Xong tức mọi người đều ra về, trong bụng họ vẫn cười thầm thấy anh chàng phú bị mất hết. E Sếp bảo anh:

— Hương: Hà tên của 2 người con gái nghèo ít học mang mặc cảm cuộc sống thương bì quan cuộc sống mong đem nhận những cảnh thu chân thành của các bạn trên khắp 4 vùng chiến thuật.

Thư số 121 Trần khắc Chân (Phú Nhuận) Trực tuyến.

— Trần Thiên Võ, 11B1 T.H. La Sơn Đức Minh thích sưu tầm tem, yêu bài những bản nhạc sa sưa lòng đanh muốn thưở và yêu nhớ cả những buổi chiều vẽ lang thang đi tìm lưu dấu kỷ niệm thời thơ ấu xưa cũ. Yêu bạ vong lâm quen cùng đến với các bạn được yêu Thiếu nhi trên khắp 4 phương linh chả trong tinh bạn thời niên thiếu. Đáp lời, Vườn vui yêu mến lắt cả những cảnh nhau qua nhà bạn theo gió muốn phương đang đoàn tụ về đây cả!

Ở Trại Lê văn Duyệt Gia định

«Chơi ngày lòng hàng khuâng khi người kia những bạn phương tơi đã sân trường» Đã là tâm trang của mỗi đến "đôi cua" sau cả thả lau, xử, và một tam bốn đưa rồi, mong được mến quen với các bạnnh phương em đã tìm xe cho nhau những ai trong thăng ngày học trò đầy mộng mơ và tình thiện (xã phúc đáp cho thư cô ấm.

Thư số: Hồi Hồng Tâm số 28 Đường Mạnh Tử Nha Trang.

Thơ

Quê em

(Tặng 1C Tài đã lâm quan)

Quê em miền đất Trúc
Gió đông sông Cửu Long
Con phù dưa rước khách
Đồng đợi chờ sang sông
oOo
Quê em miền đất Trúc
Có vườn cây bao la
Một mái tranh nhỏ nhỏ
Chứa đựng bao tình thương
oOo
Giờ đây xa quê rồi
Lòng bồi ngùi nhớ nhung
Những lúc hoàng hôn xuống
Nghe thương nhớ thôn xóm !

MÂY XANH

Chiều thu

Chiều thu gió nhẹ vườn dừa
Lẳng trong tiếng gió chuông chùa ngân vang
Chiều thu lắm tâm nắng vàng
Cô đơn mực tợ trên đan hồi thôn
oOa
Chiều thu quyện khói lam chiều
Lá vàng tan tác mang nhiều mối thương nhớ
Chiều thu từ khách bên đường
Chạnh niềm thương nhớ mái vườn nhà xưa

DUY HÀI

Hương quê

Quê hương ơi ! Thật êm đềm
Có hoa, có gió có thêm tràng mây
Chiều về tiếng sáo từng mây
Theo con suối bạc có cây thắm nhuần
Đồng xa bóng dáng nang xuân
Hò lên nhịp điệu vang vang đồng
Nờ thôn, mục tử, tiếu thanh
Hòa qua điệu nhạc vên mành trời xanh

THIÊN NAM

Nhìn mưa

Hôm nay gió quyện mưa rơi,
Qua khu g cửa nhà chơi vơi tâm hồn.
Mưa rơi giăng vớt sân trường,
Cỏ non xanh thắm nghe vương lệ mỏ.
Lá cây rạ rời đường tơ,
Ngọc ngà chải chuốt, lòng thơ thêm sầu.

RONG LAM

(bn Mây tím)

Dân đầu hủi

(Riêng tặng NT Kim Loan — Dân hủi của bưng bình vì Dân kẹp tốc để thương)

Chẳng dễ hơn bạn này :
Dân đầu hủi ngày nay,
Chỉ lo lá là mặt
Ấy thế học một cây.
Khôn ngoan cũng không kém,
Nhưng mặng thì chẳng lém,
Cứ ai như dân kẹp :
Chuyên môn nói lém bem
Nói tiếng và lém đáng
Chả là của con trai.
Dân hủi chỉ có học,

An, chơi với ngủ rút
Như thế có phải là :
Mỗi dân chuyên một việc
Dân kẹp tốc ngày kỉ
Không nên nói lém bém !

CƯỜNG MÙ

Ngủ đi con

À ơi ngủ đi con
Chăng cho năm thế g, mỉ mãn thân mẹ
Dì đầu lắc lẻo cầu tre
Con đi từng bước, lòng mẹ xiết mừng
Con ơi con ngủ mẹ cung
Dầu cho vất ngã mẹ mừng con ngoan
Năm cánh gà gáy đêm tàn
Nhìn con đau yếu cây mẹ thân ai
Cho con đặt ngủ đêm dài
Xây con mộng đẹp tương lai huy hoàng
Chân trời, góc biển cao non
À ơi mẹ hết cho con tình nay

LÂM HOÀNG TÙNG

Hoa trong vườn Thượng Uyển

☆ TA QUANG KHÔI

— 56 —

CHƯƠNG 7

— Đứng là ông trời đi vắng.

Nói xong, anh nhảy xuống xe, rút khăn tay lau kỹ cái đệm sau.

— Nào, mời cô Thảo lên.

Dù sao nàng cũng thấy e ngại khi ngồi cùng xe với anh ta. Nàng đưa mắt nhìn quanh rồi rón rén leo lên. Một vài đứa học sinh tò mò ngó chăng. Nàng bỗng thấy ngượng chín cả người.

Xe của Châu là xe cũ, phải chờ nặng, i sạch mất mới qua được cái sân rộng để tới công trường. Nàng nghe hồi hộp lạ. Tim vẫn đập mạnh hẳn lên. Nàng đã thoáng thấy Trường. Chàng đang ngồi trên xe cút tơ đựng bên lề đường, miệng phì phèo điếu thuốc lá. Nàng làm ngơ như không biết chàng là ai khi xe Châu đi qua trước mặt chàng. Nàng thấy chàng trố mắt nhìn nàng, miệng há to ra mà không thốt nên lời. Nàng vừa khoan khoái vừa tí ngại cùng một lúc! Khoan khoái vì đã chứng tỏ cho Trường biết nàng quyết dứt khoát với chàng, ái ngại vì thấy vẻ mặt chàng thiểu não quá.

Xe của Châu chạy được một quãng, cách xa Trường chừng một trăm mét thì Thanh Thảo nghe thấy tiếng máy xe Trường ở phía sau. Nàng đã quá quen với tiếng máy đó nên nhận ra ngay. Nàng gục Châu :

— Chạy lẹ lên, anh.

Châu cười :

— Tôi đã xả hết ga rồi đó.

— Thế mà còn chậm rì rì thế này ?

Châu đùa :

— Xe này mới ăn lễ Thượng Thọ năm rồi. Đáng lẽ phải về hưu từ lâu nhưng tôi còn lưu dụng cho đến khi nào để dành được tiền mua xe mới.

Đằng sau, Trường đã đuổi tới.

— Thảo ! chàng gọi.

Nàng giả điếc. Trường gọi lớn hơn :

— Thảo !

Chàng bây giờ đã chạy ngang hàng với nàng. Vẫn mặt chàng, nàng liền quay phắt đi chỗ khác.

— Thảo, anh muốn nói với em một chuyện.

Nàng vẫn làm ngơ. Chàng nài nỉ :

— Em có nghe anh nói gì không ? Ngừng xe lại.

Nàng bảo Châu :

— Cứ chạy đi !

Trường vọt lên xe, ép Châu vào lề. Châu tức giận hét lớn

— Cái ông này làm gì thế ?

Trường thản nhiên :

— Tôi không nói chuyện với ông. Tôi cần gặp Thanh Thảo.

Nàng nói ngay :

— Tôi không quen với ông. Anh Châu, anh cứ tiếp tục chạy đi.

CÒN NỮA

Ở ĐÂU XIN CHO BIẾT TIN

☆ LÊ XUYÊN

Phần 2

— 258 —

CHƯƠNG 3

Sanh ra vẻ ngu ngơ :

— Tui không hiểu một chút xíu nào hết. Thiệt mà !

Cắm cụ môi nhưng rồi lại bật cười :

— Anh nói cũng có lý. Vì anh chuyện môn chọc phá đàn bà trước.

Sanh vặn lại :

— Còn em thì không để đàn ông chọc phá trước ?

Cảm cự nự :

— Tầm bậy đi ! Tui nói vậy hồi nào ? Mà đàn ông đâu nào vô đó ? Bất quá với anh thôi.

Sanh gật gù :

— A, tui hiểu rồi. Mấy lúc chả làm biếng cưa quậy đó mà ! Cha nội này cũng dữ thiệt. Thôi chỗ em cho biết thì lâu lâu hai vợ chồng mới gặp mặt một lần mà chả... hà tiện hà tận quá sao được ? Hèn chi em phải... em phải...

Cảm vội chặn lời :

— É, đừng nói bậy đó nghen. Tui làm sao được kệ tui. Hồng ai mượn anh khai ra.

Sanh cười khỉ, nói luôn :

— Thì em phải lôi cổ chả dậy chớ gì ? Với đàn ông thì còn chỗ nào khác nữa ?

Cảm gạt ngang.

— Tui không biết.

— Nhưng dám cá là em chỉ biết vòn vẹn một cách lôi cổ thôi.

— Sao anh ham cá quá vậy ? Chớ sao nữa ?

Sanh phân bua :

— Nè, em hỏi thì tui lời đó nghen ! Rồi đừng có kêu là người ta nói bậy.

— Xí, anh thì anh luôn luôn khoe tài khoe giỏi và thấy tui thì bẻ thà nên anh mốc vẻ rồng vẻ rắn gì mà chẳng được? Tui nói vậy thôi, chớ hỏi anh tế mỗ tế tổ gì ?

— Coi, để xài vô sau chớ ?

— Khỏi. Đủ xài rồi.

— Nhưng mình tên làm cho hay thêm.

Cảm nhớ lại ông chủ, trề môi :

— Anh làm như tui hồng biết.

Sanh hất mặt,

— Cái nầy thì em không biết thiệt. Với em, hất quá em lấy máy tay chưn là cùng chớ gì. Cái nầy khác và mới ác hơn... Làm sao em biết được.

Tự nhiên Cảm bất mình mỏi đoạn vội quay mặt đi và rồi buông thõng.

— Tui sao kệ tui...

Sanh nhắc hỏi :

— Vậy còn cái vụ hồi nãy em tính sao ? Đàn ông dễ, còn đàn bà khó...

— Cũng nhắc lại nữa !

— Trời còn mưa mà em ! Vả đằng nào em cũng còn kẹt ở đây ...Rồi chẳng lẽ hai đứa đã quennhau bộn bọn, đã nói chơi đủ thứ chuyện hết rồi bây giờ mạnh ai nấy ngồi ra đó như hai cái rồi đá hay sao ?

CÒN NỮA

SẦU MUỘN

■ TRẦN ĐỨC LAI

— 177 —

— Làm sao con không buồn được thưa Dì ! Hoàn cảnh của con như thế rày, mà con chết một cách bi thảm như thế con không còn thiết tha gì đến học hành và đời sống nữa !

Con thú thực với Dì, con định thưa với Ba con, con xin phép Ba con cho con...đi tu !

Nói đến đây Ngà không cầm được sự xúc động, nàng òa lên khóc ! Mỹ cũng ứa lệ, ôm lấy Ngà, an ủi :

— Con suy nghĩ thật kỹ, không phải một ngày hay mấy tháng buồn mà con làm như thế...

Tương lai của Ngà còn nhiều, Ngà đi tu làm sao được ? Ngà đáp :

— Dì thương con Dì nói như thế nhưng con đã nghĩ kỹ rồi, Má con như thế cuối cùng cũng phải tự bối hận mà chết ! Đời còn có gì nữa đau thưa Dì ! con suy nghĩ đã nhiều ! Tất cả đều trở về với cát bụi con tìm được một con đường để sống cho tâm hồn được thanh thản, chuộc lỗi lại cho Má con vì dù sao con cũng là con của Ba của Má con, bao tội lỗi Má con làm cotphải gánh chịu hết ! Con không chịu hãy giờ thì tương lai con phải chịu ! Dì thương con. Dì về thưa với Ba con, con đã quyết định như thế rồi !

Mỹ biết Ngà buồn cần lắm rồi, nàng chỉ biết khuyên ngăn Ngà chưng ý. Ngà đã quyết. Mỹ định phải về cho Định biết về quyết định của Ngà...

xXx

Thúy đã có thai với Hoàng, bụng nàng mỗi ngày một lớn, không thể dấu được ai nữa ! Thúy thú thực với Liên để Liên nói cho Lai vàHải biết mối tình giữa nàng và Hoàng...

Nghe Thúy nói, Liên suy nghĩ rồi hỏi :

— Liên hỏi thiệt chị Thúy, có phải đứa con trong bụng chị Thúy là con của Hoàng không ?

Câu hỏi bất ngờ đó làm Thúy buồn, nhưng nàng không biết nói sao hơn là gật đầu, trả lời :

— Đây là con của Hoàng, tôi nói thiệt để cô Liên biết, nếu tôi không yêu Hoàng, tôi muốn lấy chồng, không thiếu gì những người có địa vị hơn Hoàng để tôi lấy nhưng vì tôi yêu Hoàng tôi biết mối tình như thế không đẹp gì đối với dư luận hay đối với ngay cả với cô nữa, cô cũng ngạc nhiên...

Liên biết Thúy giấu vì cầu hôn của mình, nàng vội chữa :

— Liên hỏi Thúy như thế vì chính Liên cũng không ngờ, chị và Hoàng yêu nhau vì Hoàng không nói gì với tôi hết !

Thúy khẽ gật đầu.

— Làm sao mà Hoàng nói được với Liên điều đó, tôi định nói thẳng với bà Ngọc, mẹ của Hoàng về mối tình giữa tôi với Hoàng, thế mà chính tôi cũng ngượng ngùng không nói được ! Cho đến hôm nay, tôi mới nói thực với cô thưa lại với Má...

Đứa con trong mang dấy là đứa con của tình yêu chân thật nhứt !

(Còn nữa)

MƯA QUA THỜI CÒN GÁI

■ TÚY HỒNG

— 59 —

PHẦN 1

CHƯƠNG 4

Thiềm vung tay :

— Những thằng con trai khác là ngựa, thằng anh tao là tuấn mã...

— Ai thèm !

— Con Phú thèm !

— Xin sa g lại tình yêu, xin nhượng người tình cho con Phú tao đi làm chị dâu người khác !

Thiềm hu hu :

— Nữ bạo chúa đơn cầm sang thuyền khác, mi bỏ thằng anh tao mi theo thằng anh của con mô rồi...

— Thôi ! thôi ! lạy cả hai anh em...

Kim Xuân rẽ vào con đường kẹt, còn lại Thiềm lước lẻ loi. Con đường được đắp cao hai bên là ao cạn trồng nhiều cây khoai môn không bao giờ trổ một cái hoa. Thiềm thường nghĩ cây khoai môn là thứ cây thô bỉ không hoa không trái chỉ có đủ sản rủ ghẻ lở ngứa ngáy. Người ta thường mỏng bắt tội đi giữa hoàng hôn thì Thiềm thổ bỉ hát tôi đi giữa hàng môn...

Về đến nhà, anh Hai đang đứng dưới gốc mít. Anh Hải búng ngón tay vào bung bự của trái mít kêu tróc tróc. Anh Hải nói :

— Mít còn đang tróc tróc mít chưa kêu bình bịch. Bao giờ mít trở tiếng tay sẽ hát một trái đi tặng người tình.

Thiềm mau miệng :

— Người tình sẽ liền tưởng rằng anh sẽ tặng nàng một bầu tâm sự về sau.

Rồi Thiềm xôn xao :

— Anh Hải ơi ! tui đã tìm được con chị dâu rồi, tui gả anh cho con Kim Xuân rồi.

Hải la :

— Chuyện ... đó ?

— Anh sắp lên xe hoa, tui đặt dâu anh ngồi đấy không được nhúc nhích...

Hai quát :

— Nói cái chi đó ?

— Tui gả anh cho con Kim Xuân rồi Kim Xuân nữ tài tử đóng vai phụ xuất sắc nhất trong phim «Kiếp hoa».

— Nói cái chi nữa ?

Thiềm lắc đầu

— Gả được thằ g anh một vụng lông nheo luôn ! Tụ tân hẳn cho anh được tôi hão bằng lòng yêu anh rồi. Hẳn với tui đi về cùng đường tui trao tim anh cho hẳn tui tặng môi anh cho hẳn, tui đề nghị một ưu hôn đầu Jor của anh cho hẳn...

Hải nạt :

— Mụ điên nói cái chi vậy ?

— Tui tỏ tình dùm cho anh chứ chi ? Trời ơi hẳn đây đành đạch hẳn vùng lên như con cá rô... Chị chàng đi đang quá chị chàng là khóc ơi ời. Anh sướng ghê ! bao nhiêu việc tui lo hết, tui ven vân, tui tán tỉnh tô tình dùm cho anh hết, anh cứ ở không mà được một cô nhân tình.

Trời ! con Kim Xuân đẹp như con nhỏ trong phim Journal de Au e Frank... Khuôn mặt nhỏ thì bình tam giác, đôi mắt tu tất lấm lấm, đôi mắt đúng để phóng cảm tình từ trong ra và hút hồn ở ngoài vào. Đôi mọi hơi mỏng một tí, đôi môi của một cái miệng ưng dạy đời, bất lợi một tí nhưng chẳng hề chi, mai sau lớn đành son màu sẽ rõ...

— Tia lia, tia lia cái mồ hoét...

— Nhưng...

— Như gì gì ? nhưng bánh chưng không nhưy...

Thiềm xịu mặt

(Còn nữa)

SỐNG NHƯ HÌNH BÓNG

■ LỆ HẰNG

— 97 —

CHƯƠNG 6

— Hãy tự giúp mình đi, ở đó mà lo...

Tùng ghẻ tai:

— Tấn công mạnh đi, đàn bà phải làm mạnh lúc mới yêu.

Khả cáu :

— Thôi, xin cạn bác sĩ !

Tùng cười :

— Không thì nhường tao đi.

Khả trợn mắt :

— Muốn ăn kẹo dừng của thằ g này hả ?

Khả đem than nước cho nàng Du có vẻ cảm động nàng nhìn Khả không nói gì thêm.

Trưa hôm sau, bà nàng đến cần cứ, Khả ra tận cổng đón ông vào với Du. Ông nhìn sửng con ngồi trên g.ường vài mừng rỡ lẫn với trách móc :

— Con làm bố mẹ lo quá.

Du hết nhìn ông lại nhìn Khả. Đôi mắt Khả buồn quá, đôi mắt nói cảm biết bao yêu thương chỉ biết giữ thâm. Ông nắm chặt tay Khả cảm ơn không tiếc lời.

— Nhận được điện tín của Trung úy tôi mừng quá đi ngay...chỉ sợ no lại bỏ đi nữa thì khổ.

Khả đi h thân lái xe dìp đưa hai người xuống tỉnh.

Du ngồi im bên chàng, biết chàng buồn nhưng Du biết phải nói gì với Khả nữa bây giờ.

Ngồi trên đồ rồi, nàng dầm đam nhìn Khả đứng dưới Du về nhé, đừng liếu linh nữa.

Du gật đầu. Khả dặn :

— Đi, đi ngay, bình an nhớ viết thư cho tôi mừng.

Du long lanh hai mắt :

— Du không quên anh...

Chiếc xe lăn bánh. Khả ngồi im trên xe díp nhìn theo chuyến xe đem nàng rời xa nơi đây.

Về ngang bờ sông, chàng dừng xe lại nhìn dầm dầm giòng nước chảy. Đời người cũng trôi như nước sông. Mắt chàng cơn trần đầy hình ảnh nàng mất mát. Em xa tôi rồi, chắc gì đời cho mình gặp lại nhau một lần thứ hai.

Đêm nay nàng sẽ đứng lại ở một thành phố, với cha nàng, đêm mai nàng đi nơi ở nhà yên ấm để dần dần quên. Gió vẫn thổi bay tóc chàng, tìm quên cảnh xanh. Tôi, mọi chàng cũng ăn ủi thứ tự vậy quanh.

MÙA THU KHÔNG TRỞ LẠI

■ NHÃ CA

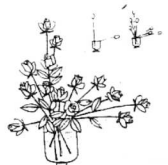

(Còn nữa)

Sách mới NHÃ CA

viết cho tình yêu và tuổi trẻ :

Trăng mười sáu

— Chủ phải con chúng cháu.

Cuộc chúng con bé mười sáu tuổi này.

NGƯỜI EM KHÁC HỌ

■ NGỌC LINH

— 170 —

Sáu Đầu Đinh cười tiếp lời :

— Tôi có hàng mấy mươi đường giây «gái gọi» như thế mà thôi... Tôi nắm đây mà biết rõ đường giây nào có khách đường giây nào bị kẹt, kẹt làm sao, phải gỡ cách nào để tránh lũ tới ai ?

Thâm chưa kịp nói gì anh ta lại bảo :

— Thầy nghĩ xem...bao nhiêu người muốn sống tôi cho sống muốn chết tôi cho chết mà...

— Không lẽ anh giết má tôi à,

Sáu Đầu Đinh nghiêm sắt mặt :

— Thầy đừng nói vậy không nên. Tôi đã bảo xem bác gái như mẹ tôi mà... Tôi nói các kệ thống làm ăn, để cùng mình với thầy việc đưa bác trở về cuộc sống lương thiện nằm trong tay tôi mà.

Rồi anh ta nói mi kế hoạch :

— Tôi nói là nắm nhiều đường giây «gái gọi» tức nhiên bọn ma cô và tú bà nằm trong tay tôi...Cũ khách làng chơi cũng nắm...Tôi nắm đây nhưng biết rõ «ông lớn» nào đi chơi gái hôm nay, mãi chín nào bỏ tiền phá trinh lấy hên...Tôi biết và...cũng nhờ đó mà nhiều khi có lợi to.

Thâm hỏi mau :

— Anh làm tiền luôn bọn đó à !

— Dạ.. Nếu thấy cần thì dâu có buông tha thầy.

— Sao ?

— Cũng toàn là bọn hút máu dân, dầu cơ tích trữ ăn trên đầu trên cổ dân đen, không làm tiền bọn chúng thì làm ai !

Sáu Đầu Đinh cười nói,

Thầy còn nhớ cái cảnh mà tôi kể cho thầy nghe...Cái cảnh trụng đã thức dậy tôi vào con đường đen tối nầy...

— Cảnh nào ?

— Thì chính tại bọn tham nhũng nó làm tiền mẹ tôi bắt buộc bà cụ hết bán cái nầy, đến hẳn cái kia lấy tiền lo cho tôi về...mà mẹ tôi mới lao lực, lao tâm, uất ức mà chết.

Thâm gật đầu :

— Tôi nhớ rồi...

— Tôi trả đũa không còn một thằng thầy...

— Trả đũa sao ?

— Mấy thằng khai nhép dưa hư, chia chác không đáng nói tôi chỉ dọa là tự nó xón đái trong quần...chỉ có thằng đầu độc phách lối không ai bằng... Tôi cho gối lại nó.

— Gối nào ?

(CÒN NỮA)

TIẾP THEO **A** TRANG 3

theo thật tự nhiên. Một số trẻ con bị lạc ở miền Bắc mà bênh vực trở...

Xin ông giáo dục lưu ý

Trường Tiểu đã thiếu thốn, cần bổ giáo dục cũng không có. Đại ti tỉnh Quảng Trị đã thay thế phái viên tỉnh H.B vắng nhiều ngày có vẻ Sinh-ngu lim ... giảng lên tiếng chuẩng cho ông tỉnh giáo dục để con em hoàn thành Quảng ti cố gắng I ... ngày mong lu tới học hành. Đại tá Việt ... chiến cần phải đông con em Quảng ti phải học, mà chỉ phải đi ở thuê vất vả kiếm miếng cơm sống qua ngày đoạn thông.

Giáng ti tu chỉ, tăng cơ thiện chỉ lên tới cho nên giáo dục nước ... Tổng trưởng Ngô khắc Tinh sẽ đi thăm dân bỏ cu Quảng Trị, ... ngày ... để tới thăm những ngày trong đó nat ở Quảng Trị để con em đến chiến ... ... tới đó ... đó ... đó ... thăm.

Nhân dây chúng tôi cũng kêu gọi các người ... hàng sản giúp đỡ kẻ ... ... xây dựng lại Trường ở Quảng Trị.

Nói tóm tắt cho đến hết thảng 7, việc xây cất trường ở Quảng Trị, chưa được xác tiến chăng lối tin tăng con em bắt cứ từ không có chỗ học hành, vì mưa lũ các lều vải, và những nghỉ nhà đã nát, nếu vào tam thời đúng lúc lớp học sẽ sụp đổ gây ra bao nhiêu tai nạn đáng tiếc hơn nghèo khổ.

(CÒN NỮA)

TIẾP THEO **B** TRANG 3

ra Huỳnh đã bị điều tra truy tố ra Tòa Sơ Thẩm hồi tháng 6/72 về tội số 9 đã thương. Trong phiên xử LS Trương Hồng thị Trinh bênh vực cho người cáo đã nêu ra trường hợp phạm phép quan trọng vì sự đã thương gây cho ... nhân phế tật nên Tòa Sơ Thẩm đã tuyên bố vô thám quyền để đưa nói vụ ra trước phiên Đại Hình.

Trước Tòa Đại Hình vừa qua, cả 2 bị can đều không nhận tội và đã quyết ông Đốc đã đánh họ trước Mọi nhân chứng là ông Thầy ký khai rằng ông Đốc có đến nhà chàng ở đánh bạc nên y thì cả 1 anh ... ông Đốc không bỏ đánh nên chàng thì chạy ra ... Một nhân chứng khác lại khai chính 2 kẻ ... đã vậy đánh ông Đốc tại bụng đã gây bai ... ông mất đây nữa LS Trương Hồng Thị Trinh biện hộ ... ngay cho đấp luận rằng cáo Hai đánh nhỏ chẳng chột cũng quê quá thật là đáng đã yêu cầu Tòa dạy 2 bị can phải bồi thường xứng đáng sự tại nguyên của nạn nhân. Kết quả Tòa xử ... Thầy 2 năm tù ở. Huỳnh 1 năm tù treo vì đây 2 bị can hiểu rõ ... nguyên của ông đã mất. giro bọn ... đó bên.

TIẾP THEO **C** TRANG 3

Thứ tực khai giấy đình mới trên đây do Bộ Nội Vụ ấn định được áp dụng không nhất trên toàn quốc và tại Đô thành có hiệu lực kể từ ngày 1-6-73. Đồng thời chỉ tiêu thời hạn hoặc ấn điều chính tính trong cơ ngụ thăng nơi vân phòng Phường liên hệ.

TIẾP THEO **D** TRANG 3

của đau đớn Lê Dân, Sau bao thiếu tối hồ dân ... ... người chân thân nói không lọn lót ... cố mặt của thập nhân Ngọc dau Thanh. Tuy nhiên, những quyền tích ý đã nhận ra rằng cô Thanh Viết (kẻNgọc dau Thanh đã thăm ... ... nhau nhiều lần, những lời phát xuất từ tâm chúng con tim, những lời không ngoa ngoét mà bà ... sinh mất. Thanh Việt, Ngọc dau Thanh điển những đoạn phim mà bằng cả mắt xét thật tổng đ ng.

Trước khi rời xin quý người ta thấy Thanh Việt gọi ... chân Ngọc dau Thanh Cái vậy tay được xem ... lời chào vinh biết. Vậy tay chân đã ... ... tình. Vậy tay chân đã có ... ... bưởn tối trở thành kỷ niệm. Mai đây Thanh Việt, Ngọc Dau Thanh ... ... cuộc tình của bà ... ... phân đẹp nhất của một đôi người. Hẹ nghi vẽ nhau. Hẹ nhau sung sướng V le di nhiều, từ trai ... ... hoàng bao giờ quên nhau.

Yêu nhau không ... đừng nhìn nhau mà cùng nhau vẽ một hướng. Người ta đã nói ... ... Thanh Việt, cùng nghĩ như vậy. Hẹ nhiều lần nhận ... ... giữa chúng quanh. Họ phải ... ... cho nhưng người đó.

Tôi qua người ta thấy Thanh Việt ... ... Thanh Thế thật khác. Mến anh lưu luôn nỗ mỗi ... ... Không hiểu ... ... bưởn hay vui Và không hiểu ở một ... ... Ngọc Dau Thanh có ... ... Thanh Việt)

TIẾP THEO **E** TRANG 3

thay đổi mới thì hồa bình đến. Thế nhưng, trong một tình cảnh ở là như thế mà bộ con phải chịu thêm gánh nặng các các thứ thi chi, cho hai giải pháp để hữu ích ... ...

GS THU PHONG
phụ trách

Y DAN

Đại Tá Phan-văn Huân Chỉ-Huy Trưởng Liên Đoàn 81.BCND trả lời bà Lê-Thị-Cậy

Kính Gửi :
Linh Mục Chủ Nhiệm Nhật Báo Hòa Bình Số 397 Đường Lý Thái Tổ Sài-gòn.

Kính thưa Linh-Mục,

Trong số 1408 của quý báo ra ngày 31-5-73, mục Tiếng Nói Quân Công do Giáo-Sư Thu-Phong phụ-trách đã đăng bài của Bà Lê-Thị-Cậy với đề tựa «Quả phụ kêu cứu vì gặp nạn kiều binh» liên hệ trực tiếp đến Liên Đoàn 81/BCND chúng tôi. Nhân thấy toàn bộ sự kiện đã được bà Lê Thị Cậy trình bày hoàn toàn sai lắc sự thật với dụng ý vu khống và mạ-lỵ, nên để trông đường dư luận chúng tôi trân trọng yêu cầu quý báo vui lòng cho đăng tải bài này lên mục Tiếng Nói Quân Công vào một số sẽ ra gần nhứt.

Điều trước tiên chúng tôi xin được minh xác là trong trường hợp xảy ra lúc 9 giờ sáng ngày 10-5-73 do bà Cậy mô tả này chắc chắn không phải là hành vi vô kỷ luật có tính cách kiều binh mà chính là một sở Quân nhân của chúng tôi đã chỉ làm phận sự được giao phó sau khi chúng tôi hội đủ các yếu tố cần thiết chứng minh tình trạng chiếm dụng và sắp cất bốt hợp phap trên phần đất thuộc tỉnh sản Quốc Gia do Liên Đoàn chúng tôi quản trị để giành quyền ngăn chặn, trong phạm vi được cho phép từ Thượng cấp. Toàn bộ phần Quân Nhân thuộc Liên Đoàn 81/BCND chúng tôi đều lấy làm buồn phiền trước những hiểu lầm vu khống của Bà Cậy phát biểu, nhất là đối với các anh em được chỉ định thi hành phận sự đó bị bên xấu một cách oan uổng nên đành chỉ cần cách sự gần với nhau rằng từ lâu nay anh em mình hy sinh mạng sống hộc một phần than thế khi chiến đấu ngoài mặt trận để bảo vệ Tổ Quốc và đồng bào thì nay tại hậu phương vì để bảo vệ tài sản của Quân Đội mình cũng nên chấp nhận một phần hy-sinh danh dự cá nhân đủ là do những lời thị phi và vu khống.

Trường hợp của bà Lê thị Cậy có thể tóm lược như sau :

Trong khu vực gia binh của chúng tôi tại ngã tư An Xương Hốc Môn có một số nhà xây cất bất hợp pháp do một số người rồi ý dựng lên. Mặc dù đã được khuyên cáo nhiều lần nhưng họ không chịu chấm dứt thường hành vi xây. Vì tính cách tế nhị của vấn đề chúng tôi đã tiến hành giải quyết nhiều văn thư xin chỉ thị của thượng cấp đồng thời có thông báo cho họ phải giữ nguyên tình trạng kiến trúc cần nhà đã xây cất trong khi chờ đợi được giải quyết thỏa đáng. Một số họ nghe theo, riêng bà Lê thị Cậy thì chiếm ngụ một cần nhà vô chủ, lúc đầu bà cố tỉnh không chịu khai báo danh tánh, về sau lại còn lén lút xây cất thêm bằng vật liệu nặng với dụng ý biến cần nhà thành một độ-ý sản có tính cách vĩnh viễn. Chúng tôi đã phải đề cử Thiếu Tá Bùi Ngọc Bích đích thân tiếp xúc với Bà vào ngày 20-4-73 và yêu cầu bà ngưng việc xây cất cũng như triệt hạ một bức tường gạch đang dựng dở dang bên trong lớp vách vinh. Bà này hứa tuân hành nhưng đến ngày 2-5-73 thì đến kiểm soát lại thì không những bà đã không chịu triệt hạ bức tường gạch đó mà lại còn xây cất cao lên và xây thêm chung quanh. Lần này bà ấy hứa sẽ phá bỏ những bức tường gạch trong hạn 05 ngày. Đến kỳ ngày 10-5-73, chúng tôi đến xem xét và nhận thấy bà ấy đã ngoan cố để những liếp trúc trên ngưỡng cửa vẫn, buộc lan chống tôi phải cho nhân viên đến tiếp hà theo lối cảnh cáo những là trước. Trước sự kiện xảy ra Cậy chẳng những không chịu phục thiện, lại còn dàn cảnh xé dây bìa ghế, đập bể nhiều vỉ chai và lớn tiếng kêu hô hoán vu khống chúng tôi. Trong bài cậy đăng bà ấy nói chúng tôi đập phá xong bỏ chạy. Đi đu đã phải buồn cười vì chúng tôi do phận sự, đã ngăn chặn hành vi của bà một cách quang-minh giữa ban ngày lý nào lại phải làm như vậy, nhất là quanh đó có nhiều người mục kích, kể cả một Sĩ quan Cảnh-Sát Trường Tạm kiểm soát tại ngã tư An Xương và một số anh em Quân Cảnh phối hợp ở ngay cần khu vực có chuyện đáng tiếc này. Sở dĩ những nhân viên này kể không can thiệp vì biết chúng tôi có phận sự trong khu gia binh thuộc quyền đối với những phần tử ương-ngạnh như Bà Cậy. Bà lợi dụng ma lý vu không tăng một số quân nhân của chúng tôi đã đôi hồi bà «phải có một cái gì» vững từ lâu chúng tôi ý quyền thừ ức hiếp sách nhiễu đồng bào chung quanh. Vì những điều trên, chúng tôi tin tưởng dư luận hẳn phải lấy công tâm mà nhận xét và phê phán Tuy nhiên vì dân trú trong phạm vi gần 136 thành chưa đầy 3 năm, đơn vị chúng tôi rằng đã từng được đồng bào Thủ đô biết đến khi từ miền Trung được đưa về giải tán vùng Cây Quéo, Cây Thị tỉnh Gia định năm 1968. trong lần Tổng công kích Mậu thân đợt 2 của CS. Bà qua sự thành công khi thắng địch, chúng tôi sau sướng bơm cả khi được đồng bào tại đây, báo chí công nhận đã phát thanh Quốc nội và Quốc ngoại (kể cả đài BBC) khen tặng là một đơn vị có kỷ luật, tuyệt đối bảo vệ tính mạng và tài sản của dân chúng chạy nạn. Cho đến bây giờ thành thoảng chúng tôi vẫn được nhiều đồng bào tại vùng Cây Quéo, Cây Thị nhớ tưởng đến viếng thăm.

Trong một hoàn cảnh tương tự có phần đen tối hơn bên trong trùng vây An lộc năng ra hơn 2 tháng dài, chúng tôi cũng không tạo bao một chút gì của đồng bào trải lại còn cố gắng lo lắng mọi thứ cho dân chúng còn bị kẹt trong vùng lửa đạn kể cả việc đội phão đi kiếm lương thực về chia xẻ cùng nhau. Đồng bào An lộc không ai phủ nhận điều này và chính đồng bào đã tự động bày tỏ những cảm tình sâu đậm với chúng tôi khi thoát được về vùng tạm trú.

Năm 1973 liên tiếp những trên quanh thủ đô, giải tiêu thân ấp bị địch xâm nhập trong mưu toan lấn đất dành dân, anh em chúng tôi lúc nào cũng giăng kết sức mình gia giếc cho nhà cửa, của cải dân chúng cho nguyên lành, kể cả việc tử chối xử dụng hỏa lực nặng để thanh toán mục tiêu đủ phải chấp nhận tổn thất nhân mạng nhiều hơn. Tất cả cố gắng đó liên tục trước và sau các trận đánh, cốt ý mong được dân chúng thương, cố nghĩa rằng lúc nào anh em chúng tôi cũng nghĩ đến chuyện gây tình quân dân khăn khít. Tâm nguyện đó từng được đạt thành Đồng bào rất xã Tân phú Trung thuộc Củ chi, Bến Thế thuộc Bình Dương, đồng bào ở Trảng Bàng Hậu nghĩa từng ca ngợi và khen tặng chúng tôi những lời vàng ngọc.

Kính thưa Linh mục chủ nhiệm, vinh quang của một đơn vị là đó, nó được đánh đổi bằng nhiều sinh mạng của chúng tôi từ lửa đạn, có lý nào anh em chúng tôi nhất là một số Sĩ quan được nêu danh danh, nỡ lấm cho phải mở hay hơn ở đó được. Chúng tôi bỉ ết rằng với quyền tự do ngôn luận, mọi người có quyền phát biểu ý kiến. Nhưng thật là mia mai và đáng buồn khi quyền này bị lợi dụng và lại nhằm vào người đã cầm súng miệt mài. Chúng tôi tiên đoán sẽ còn phải ghi nhận thêm một số vụ không mạ lỵ trong tư nhân của Bà Cậy bởi vì chúng tôi buộc lòng phải đề trình thượng cấp cũng như thi hành một số biện pháp ngăn chặn có phần cứng rắn đối với những phần tử ương ngạnh coi tỉ thường luật pháp.

Bởi vậy chỉ xin luết qua về tư rường hợp của bà Cậy. Chúng tôi ước mong dư luận sẽ phán đoán và quyết định cho chúng tôi vẫn được nhiều đồng bào tại vùng Cây Quéo, Cây Thị nhớ tưởng đến viếng thăm.

Trong một hoàn cảnh tương tự có phần đen tối hơn bên trong trùng vây An lộc năng ra hơn 2 tháng dài, chúng tôi cũng không tạo bao một chút gì của đồng bào trải lại còn cố gắng lo lắng mọi thứ cho dân chúng còn bị kẹt trong vùng lửa đạn kể cả việc đội phão đi kiếm lương thực về chia xẻ cùng nhau. Đồng bào An lộc không ai phủ nhận điều này và chính đồng bào đã tự động bày tỏ những cảm tình sâu đậm với chúng tôi khi thoát được về vùng tạm trú.

Năm 1973 liên tiếp những trên quanh thủ đô, giải tiêu thân ấp bị địch xâm nhập trong mưu toan lấn đất dành dân, anh em chúng tôi lúc nào cũng giăng kết sức mình gia giếc cho nhà cửa, của cải dân chúng cho nguyên lành, kể cả việc từ

Phân ưu

Được tin buồn :

Cụ Bà PHÙNG LIÊM

Nhũ danh HÀ ANH LANG

Thân Mẫu Thiếu úy Phùng Hồn vừa từ trần.

Thành thực phân ưu cùng tang quyến. Cầu nguyện hương hồn người quá cố sớm tiêu diêu miền Cực Lạc.

Đại Úy Đào Anh Hùng
Sĩ Quan Hạ Sĩ Quan và Binh Sĩ
Phòng Đội C Tiểu Đoàn 180 PB

Phân ưu

Được tin

Ngoại Tổ

Anh ĐẶNG QUY ĐOÀN đã thất lộc tại Bình Dương.

Chúng tôi thành thật phân ưu cùng anh và quý quyến. Thành kính cầu chúc hương hồn Cụ Ông sớm phiêu diêu miền Cực Lạc. ●

Trường Phân Đoàn và toàn thể
Nhân Viên Phi Đội 218

Cảm Tạ

Chúng tôi chân thành cảm tạ :

— Thượng Tọa và Quý thầy chùa Phúc Lâm Biên Hòa
— Ông Trưởng Ty Thuế Vụ Tuyên Đức, quyền Trưởng Khu II Thuế Vụ và toàn thể nhân viên.
— Các đoàn thể, quý vị Giáo sư và anh chị em học trình Trung Học Ngô Quyền.
— Cùng toàn thể thân hàng quyến thuộc.

Đã bớt thì giờ giúp đỡ, thăm hỏi, chia buồn, phúng điếu và tiền đưa linh cứu con, em chúng tôi là :

Ngô Thanh Quang

Nhân viên Khu II Thuế vụ, Sinh viên Luật khoa, cựu học sinh Trung Học Ngô Quyền Biên Hòa.

Từ trần ngày 29-5-1973 hưởng dương 21 tuổi, đến nơi an nghỉ cuối cùng tại An Dưỡng Địa Vĩnh Nghiêm Phúc Lâm Biên Hòa.

Trong lúc tang gia bối rối, có điều chi sơ sót, kính xin quý vị niệm tình tha thứ.

Tang gia đồng cảm tạ.

Mẹ : Bà Quả Phụ Ngô Mạnh Thu
Anh : — Ngô quốc Tô, vợ và các con
— Ngô quốc Vinh, vợ và các con
Chị : — Ngô thị Tình, chồng và các con
— Ngô thị Tường Nhân

Phân ưu

Được tin cụ :

VÕ KHIÊM

Thân Sinh bạn Võ Thuấn Quản Lý Kế Toán Phủ Tổng Thống đã thất lộc lúc 16 giờ ngày 30-05-1973 tại Ái Hàn Thuyền — Huế — hưởng thọ 86 tuổi.

Thành kính phân ưu cùng tang quyến và xin cầu nguyện hương hồn Cụ sớm tiêu diêu miền cực lạc.

Phan Văn Hùng
Nguyễn Thanh Hùng

→ TIẾP THEO —— 1 —— TRANG 1 ←

(Hành Chánh Nhân viên, kế toán, Sở Công tác, Sở nghiên cứu kế hoạch và sở Pháp Chế, rồi lại chia ra 11 phòng.

— Về nhân sự của Nha này : Ngân sách 70.71 có phi chu 65 (sáu mươi lăm) nhân viên :

Năm 72 có 68 nhân viên và năm 73 cũng gần số đó.

— Chi phí : theo Ngân sách 1970 thì các khoản phụ cấp không định cho nhân viên Văn Phòng Thường Trực, Các Chủ Tịch Ủy Ban, các khoản phụ cấp hội họp và chuyển chở hội viên, nếu sử dụng hết toàn thể tổng số là 9.250.000đ thì chỉ tiêu hai) nghĩa là 27o/o so với trên ngân sách (35.012.000đ) Chi phí 1972 dành cho hội viên, nếu sử dụng hoàn toàn là 18.489.000đ, (gần 18 triệu, trước) trên tổng số 62.701.000đ (sáu mươi hai triệu bảy trăm một ngàn) nghĩa là gần 30 %

Và như thế năm 1973, nếu sử dụng 100o/o kinh phí cho hội viên thì vẫn không thể quá 30o/o. Bởi lẽ Hội Đồng có 45 hội viên thực thụ và 15 dự khuyết nhưng trong hai khóa họp 12-72 và 3-73, số hội viên thực thụ hiện diện ít khi trên 30 vị.

Hội Đồng đã xem tay thế nào ?

— Đi nhiên vì Nha Tổng Quản trị trực thuộc Phủ Tổng thống chủ tịch nên việc xem tay Hội đồng tùy thuộc vào tài ba cũng như thiện chí của ông Tổng Quản trị. Chúng tôi không phủ nhận những công tác và khả năng của nhân viên Nha Tổng Quản Trị cũng như những cố gắng của chính Ông Tổng Quản Trị để cải thiện tổ chức và điều hành. Nhưng nếu vẫn giữ sơ đồ tổ chức cũng như Sắc Lệnh 356/TT/SL thì khó lòng sử dụng Ngân Sách một cách hợp lý.

Các Hội Viên Hội Đồng bị mang tiếng là chi tiêu một Ngân Sách quá lớn, như năm 1973, cũng dự tính năm sau chục triệu. Trong thực tế một số lớn Ngân sách được xem là bị tiêu tán vì không chi phí quá đáng (nhiều liên điện thoại, sinh báo, công tác tiếp tân ăng phẩm linh tinh).

Kỳ thực : Phòng điều 1 hội viên (ông Đỗ đình Hiệp 2-3.72) vừa là chuyên khó khăn không có Ngân sách kinh phòng. Đại lão Hòa Thượng Thích Tịnh Khiết viên tịch tại Huế vừa gây nhiều thảo luận vào phiên khoáng đại 4/73.

Phụ cấp bồi hoàn của hội viên ba bốn tháng, chưa được thanh toán, mặc dầu các khoản phụ cấp hội họp và vắng phép đều được kê khai để chịu thuế.

Bì n bản các phiên Đại Hội từ 1970 đến nay có bao giờ thi hành đúng Nội Quy của Hội Đồng để gửi đến Chính Phủ và Quốc Hội cũng như Hội Viên ?

Cảm Tạ

Chúng tôi chân thành cảm tạ :

— Ông Đại Sứ VNCH tại Vương Quốc Ai Lao và phu nhân
— Quý vị Thượng Tọa Chùa Bảng Long tại Vạn Tượng
— Quý vị nhân viên Sứ Quán VNCH tại Vạn Tượng
— Quý vị thân hàng quyến thuộc tại Vạn Tượng và Saigon đã phân ưu phúng điếu và đưa lễ phát tang cho thân phụ, nhạc phụ và ngoại tổ chúng tôi là :

Cụ ĐẶNG HUY LÂM

Từ trần ngày 27-3-1973 tức ngày 23 tháng 2 năm Quí Sửu, hưởng thọ 80 tuổi.

Con gái : Đặng thị Uyên
Con rể : BS. Đặng văn Đang
Cháu : Đặng thị Mỹ Hạnh
Đặng thị Mỹ Dung
Đặng quốc Thông
Đặng quốc Hưng
Đặng quốc Quân

Trong lúc tang gia bối rối có điều chi sơ sót, kính xin quý vị niệm tình tha thứ.

Tang gia đồng cảm tạ

Sau hai sự ĐẶC BIỆT

«HÔN NHÂN» và «DỰ BỊ HÔN NHÂN»

Tuần báo VĂN NGHỆ TIỀN PHONG

đặc biệt chuyên mình ĐỔI MỚI

do được Xác Tích hơn, Vui Tươi hơn, Thiết Thực hơn để phục vụ BẠN ĐỌC và GIA ĐÌNH BẠN ĐỌC, chúng tôi

ĐẶC BIỆT MỖI TUẦN ĐỀU CÓ :

— Chuyện hay nổi tiếng quốc tế cũ mới đều được thu gọn 3 kỳ để giúp bạn đọc khỏi cần ngoại ngữ, khỏi tốn tiền mua sách rất đắt khó tìm nhiều thì giờ mà vẫn là người thông hiểu trong địa hạt văn nghệ hiện đại.

— Những chuyện giáo điệp kinh hồn vừa mới xảy ra tại các nước Nga, Mỹ, Anh, Pháp, Đức, Trung Cộng . . .

— Những phát minh khoa học mới nhất giúp ích cho sức khỏe nhân loại.

— Mục mới « LÀM BẾP » in offset nhiều màu, dạy cách làm các thứ bánh mứt dễ làm, các món ăn Tây, Tàu thông dụng và ngon, đành riêng cho nữ độc giả «VĂN NGHỆ TIỀN PHONG» (có thể cắt đóng trọn bộ giữ làm Cẩm Nang Gia Đình).

Trân trọng trình chiếu
tại 3 Rạp Thủ Đô

EDEN-VĂN HOA (SAIGON)

Từ Thứ Ba 5-6-73

VĂN HOA (DAKAO

Từ Thứ Tư 6-6-73

Một siêu phẩm Vĩ Đại của nền Điện Ảnh Hoa Kỳ do Hãng PARAMOUNT sản xuất và phát hành.

La Kermesse De L'Ouest

(MÁU LOANG MIỀN VIỄN TÂY)

một thành công sáng chói của ông Vua đạo diễn JOSHUA LOGAN

Quy tụ 3 khuôn mặt lớn nhất của điện ảnh quốc tế :

LEE MARVIN : đến viễn gạo cội từng đoạt giải OSCAR.
CLINT EASTWOOD : tài tử «cao bồi» số 1 của Mỹ.
JEAN SEBERG : nữ tài tử thượng thặng của Pháp lần đầu tiên qua Hoa Lệ Ước sơ tài.

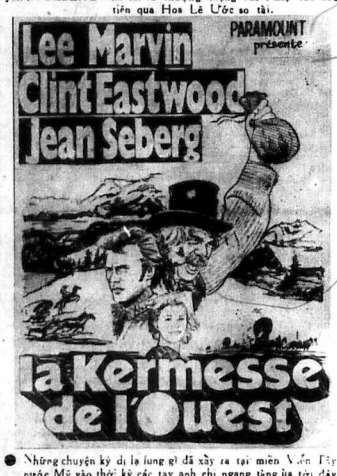

● Những chuyện kỳ dị là lùng gì đã xảy ra tại miền Viễn Tây nước Mỹ vào thời kỳ các tay anh chị ngang tàng ùa tới đây tìm vàng ?

☆ Tại một thị trấn không có dân bảo tâm trạng của những người dân ông sẽ diễn biến ra sao khi có những «bóng hồng» đột nhiên xuất hiện ?

☆ Mối tình «tay ba» sẽ được giải quyết cách nào khi người đẹp yêu cả chồng lẫn bạn chồng, và không một ai muốn bỏ ai ?

☆ Tất cả những tình tiết lắt léo gay cấn, từ tình cảm cao thượng đến dục vọng tầm thường sẽ được bộ ba LEE MARVIN, CLINT EASTWOOD, JEAN SEBERG diễn tả tài tình trong cuốn phim bất hủ :

LA KERMESSE DE L'OUEST

● Xem phim này quý vị khán giả sẽ cười nôn ruột khi thấy cả một thị trấn bị sụp đổ tan tành chỉ vì một con bò mộng, và sẽ phải rùng mình khiếp đảm trước lối dân cảnh vĩ đại tồn kém nhất của nhà phủ thủy điện ảnh JOSHUA LOGAN. Tất cả những dân cảnh nghệ thuật thứ 7 đều không thể bỏ qua :

LA KERMESSE DE L'OUEST

cuốn phim đã đem lại hàng loạt giải thưởng danh dự về cho nền điện ảnh Hoa Lệ Ước trong nhiều cuộc tranh tài quốc tế.

Tô Màu — Nói tiếng Pháp
Màn ảnh đại vĩ tuyến — Phụ đề Việt Anh Hoa

THẾ GIỚI BẢO HIỂM CÔNG TY

THẾ - GIỚI BẢO - HIỂM CÔNG - TY

THE WORLD INSURANCE COMPANY

(CÔNG-TY LE SECOURS CŨ)

TRỤ - SỞ : 16. ĐẠI-LỘ NGUYỄN-HUỆ . SAIGON . Đ.T. : 20.461 . 94.482

CẦN-THƠ . 89 NGUYỄN-AN-NINH . Đ.T. : 2095

ĐẢM NHẬN TẤT CẢ NGHIỆP VỤ BẢO HIỂM :

- Xe tự động
- Hoả hoạn, Trộm cắp
- Thân Ghe Tàu đánh cá
- Tai nạn lao động
- Nhân mạng
- Tàu cận-duyên và viễn-dương

HÃNG HOÁ CHUYỂN CHỞ ĐƯỜNG THỦY BỘ, ĐƯỜNG HÃNG KHÔNG

Trách nhiệm dân sự của nhà Trường, nhà Thầu, Bác-sĩ, Y-tá, Nữ Hộ-sinh.

ĐẠI-DIỆN KHẮP CÁC TỈNH

BẢO PHÍ NHẸ, BỒI THƯỜNG LẸ — HẾT LÒNG LO TAI NẠN KHÓ

TỰ TẠI NÔNG-LÂM-SÚC

Một bằng cấp có giá trị trong thời kinh tế hậu chiến.
Muốn thi đậu hãy ghi tên học tại trường :

Nông-Lâm-Súc MẪN ĐẠT

102 đường Huỳnh Mẫn Đạt Thị Nghè (Gia Định)

— Giáo sư kinh nghiệm tận tâm.
— Nâng đỡ học sinh nghèo.
— Lớp boàn định mau lẹ.

2 / 7 Khai giảng các lớp 10, 11 và 12 NLS

Đặc Biệt lớp 12 do giáo sư nổi tiếng dạy nhóm các môn phổ thông và NLS để tra luyện học sinh vào thi Tú Tài phổ thông vừa thi Tú Tài NLS.

VIỆT NAM CỘNG HÒA
PHỦ THỦ TƯỚNG
CƠ QUAN TIẾP VẬN TRUNG ƯƠNG
NHA TIẾP LIỆU
Số 690/NTV/SBH/YT

Cáo Thị Đấu Thầu Công Khai

Lần Thứ Nhì

1) MỤC TIÊU : Đấu thầu công khai cung cấp dịch vụ bốc dỡ hàng hóa tại Cảng Cửa Tôn Trở Thả Đóc trong niên khóa 1973.

2) TRỊ GIÁ KHẾ ƯỚC :
Trị giá Khế Ước, ước lượng : 100.000.000đ
Ký quỹ tạm 5o/o : 35.000.000đ.

3) NGÀY GIỜ VÀ NƠI ĐẤU THẦU : Tại Cơ Quan Tiếp Vận Trung Ương, số 140 đường Hồng Thập Tự Saigon ngày 28-6-73 lúc 9 giờ.

4) NƠI THAM KHẢO HỒ SƠ :
— Cơ Quan Tiếp Vận Trung Ương
— Nha Mãi Hóa số 140 Hồng Thập Tự Saigon
— Nha Tiếp liệu tại Cảng Cửa Tôn Trở Thả Đóc
— USAID/LOGSTAB
— Phòng Thương Mãi số 69 đường Tự Do Saigon.

Saigon, ngày 30 tháng 5 năm 1973
GIÁM ĐỐC NHA TIẾP LIỆU
TÔN THẤT KIÊN

TRUNG HỌC PHÁT-DIỄM

NỘI TRÚ VÀ BÁN TRÚ NAM SINH
NGOẠI TRÚ NAM NỮ SINH

397 Trương tấn Bửu Phú Nhuận Saigon. ĐT 42955

— Một Trung tâm giáo dục rất đáng tin cậy
— Hoàn toàn do các Linh mục và Tu sĩ trực tiếp điều khiển
— Mỗi lớp đều có Linh mục và Giáo sư hướng dẫn tiếng vỡ tinh thần.

NGÀY KHAI GIẢNG 4-7-1973

— Trú sinh tựu trường chiều 3-7-1973
— Mở các lớp 11, 10, 9, 8, 7, 6

ĐẶC ĐIỂM

— Trường sở mới xây cất đủ tiện nghi
— Học sinh nội trú và bán trú học thêm nhiều giờ tăng cường sinh ngữ và Toán, Lý Hóa.
— Nhận học sinh khóa học với sĩ số giới hạn
— Liên lạc thường xuyên với Phụ huynh
— Học sinh cần nhớ ghi tên và hồi thể lệ tại Văn phòng từ 1-6 1973.

CẢM TẠ

Chúng tôi chân thành cảm tạ :

— Đức Tổng Giám Mục Saigon
— Cha Giám Đốc Phong Trào LMTT/VN
— Cha Tổng Thư Ký ủy ban Giám Mục Truyền Bá Phúc Âm, Giám Đốc Hiệp Hội Thánh Mẫu
— Cha Linh Hướng Phong Trào Cursillos toàn quốc
Quý Cha Giám Đốc LMTT các địa phận, các biên đoàn và các đoàn
— Cha Sở và quý Cha Phó xứ Bắc Hà
— Cha Giám Đốc và Quý Cha trung tâm Fatima Bình Triệu
— Quý Đại Đức Giáo Hội P.G.V.N.T.N
— Quý Cha thuộc các xứ Bùi Phát, Tân Định, Tân Việt, Tân Hòa, Bình Thới, Phước Thành, Đức Hòa, Ba Xuyên và Thăng Long
— Quý Cha Linh Hướng và anh em Cursillistas (Ottreya Bắc Hà và Ba Xuyên)
— Cha Chủ Nhiệm và Ô. Ba Giám Đốc Nhật Báo Hòa Bình
— Cha Chủ Nhiệm Nhật Báo Xây Dựng.
— Quý Cha thảo bức.
— Ban Trị Sự Trung Ương phong trào LMTT/Việt Nam
— Ban Trị Sự các Địa phận, các Liên Đoàn và các đoàn LMTT toàn quốc
— Cụ Chánh Trưởng, Ban Trị Sự hàng xứ, Ban Trị Sự các Xóm và các hội đoàn Giáo xứ Bắc Hà
— Quý Vị trong Ban Trị Sự trung tâm Fatima Bình Triệu.
— Quý Vị trong hội đồng Giáo xứ Thăng Long
— Quý vị trong Hội đồng Giáo xứ tỉnh Ba Xuyên.
— Quý vị Thân hào Nhân sĩ
— Ban Giám Đốc hãng Michelin.
— Ban Giám Đốc Hoa Việt Công ty.
— Ban Giám Đốc hãng Dutaco
— Ban Giám Đốc Ngân hàng B.F.C (Minh Mạng)
— Ban Giám Đốc Saigon Ngân Hàng (Thân thanh Giản)
— Quý Vị Công Kỹ Thương Gia Saigon, Chợ Lớn và các Tỉnh.
— Quý Ông Bà và các Bạn Hữu
— Quý thân hàng quyến thuộc

— Đại Tá Phó Đô Trưởng và Phái Đoàn
— Ông Giám Đốc Nha thể dục thể thao
— Quý Vị Nghị Sĩ và Dân Biểu
— Ông Chủ Tịch và quý vị Nghị viên Hội Đồng Đô Thành.
— Ban Chấp hành Đảng Dân Chủ Đô Thành Bộ.
— Trung Tá Đặc Khu Trưởng kiêm Quận Trưởng và phái đoàn quận chính Q.10.
— Ông Chủ Tịch và Ban Chấp hành Đảng Dân Chủ Quận Bộ Quận 10.
— Ông Giám Đốc và nhân viên các cấp thuộc Trung Tâm Huấn Luyện Thanh Niên Quốc Gia.
— Ông Biện Lý Tòa Sơ Thẩm Ba Xuyên.
— Ông Chủ Tịch và Quý Vị Nghị Viên Hội Đồng tỉnh Ba Xuyên
— Bác Sĩ Trưởng Ty Y Tế và Quý Vị Bác Sĩ, Dược Sĩ thuộc Ty Y Tế Ba Xuyên
— Y Sĩ Trung Tá Chi Huy Trưởng và Quý Vị Y. Nha, Dược Sĩ, Sĩ Quan Hành Chánh, Sĩ Quan Trợ Y, HSQ, BS và nhân viên Dân Chính thuộc Quân Y Viện Trương Bá Hân (Ba Xuyên).
— Thiếu Tá Liên Đoàn Trưởng, SQ, HSQ và BS thuộc Liên Đoàn K/S Trưởng anh ngữ Quân Đội.
— Thiếu Tá Đoàn Trưởng Đoàn Bảo Toàn B/331 Y.T.T.T.
— Ông Chánh Sự Vụ Sở Thanh Niên Đô Thành và nhân viên các cấp.
— Quý Vị Sĩ Quan C S Q.G. (BTV/K.2).
— Sĩ Quan đại diện và nhân viên các cấp thuộc trung tâm Trợ Huấn Cá Khối Huấn Luyện Bộ Tư Lệnh CSQG.
— Ô. Hiệu Trưởng, Ô. Phụ Tá Hiệu Trưởng và Quý vị Giáo Chức Trường Trung, Tiểu Học Hùng Vương.
— Quý Đại ủy Phường Trưởng và phái đoàn các Phường : Minh Mạng, Nhật Tảo, Phan thanh Giản và Nguyễn tri Phương.
— Ban Chấp Hành Đảng Dân Chủ các Phường Bộ Minh Mạng, Nhật Tảo, Phan thanh Giản và Nguyễn tri Phương.
— Thượng Sĩ Khẩm Trường và Ban Trị Sự khóa 12.

Đã đáng lời Cầu nguyện, phân ưu, phúng viếng, giúp đỡ phương tiện và tiền đưa linh cửu Vợ, Mẹ, Bà Nội, Ngoại, Cô Nội, Ngoại chúng tôi là :

CỤ BÀ TRẦN TÂN

Nhũ danh MARIA **NGUYỄN THỊ THOA**

HƯỞNG THỌ 78 TUỔI

ĐẾN NƠI AN NGHỈ CUỐI CÙNG TẠI NGHĨA TRANG TRUNG TÂM FATIMA BÌNH TRIỆU

Trong lúc tang gia bối rối có điều chi sơ suất, kính xin Đức Tổng Giám Mục, Quý Cha và Quý Vị niệm tình tha thứ.

Chồng : Cụ TRẦN TÂN (Cựu Phó Trưởng xứ Bắc Hà)
Các con : TRẦN TÔN (Thịnh Phát) vợ và các con, cháu
— TRẦN THỊ GÁI, chồng NGUYỄN GIA TRUNG (Việt Hưng) và các con, cháu
— TRẦN THỊ NHỊ, chồng NGUYỄN HOÀNG (Xuân Phát) và các con
— TRẦN PHƯƠNG, (Thành Phát) vợ và các con, cháu
— TRẦN BÌNH (Tấn Phát) vợ và các con
— TRẦN HIỀN (Bình An) vợ và các con
— TRẦN QUYỀN, vợ và các con
— TRẦN ĐỒNG, (Đông Thành) vợ và các con
— TRẦN THỊ KIM YẾN, chồng NGUYỄN HỮU QUYNH (Đại Thành) và các con

TANG GIA ĐỒNG BÁI TẠ