Đã anh Võ Phi Hùng Cựu HS Petrus Ký (67-74), tặng Kho Sách Xưa Quán Ven Đường (Từ microfilm Thư Viện Đại học Cornell)

2 HẦM ĐẠN Ở LONG BÌNH PHÁT NỔ

UỶ BAN QUỐC TẾ KIỂM SOÁT VÀ GIÁM SÁT ĐÌNH NGƯNG HỌP VÔ THỜI HẠN

NĂM THỨ TÁM ● BỘ MỚI SỐ 1410 ● THỨ BẢY 9-6-1973 ● 9-5 QÝ-SỬU

8 TRANG 35đ

hòa bình

■ CHỦ NHIỆM – CHỦ BÚT : TRẦN-DU (MINH TÂN) ■ GIÁM ĐỐC : TRẦN-HỮU-QUÝNH

TÒA SOẠN TRỊ SỰ VÀ QUẢNG CÁO : 397 ✱ LÝ THÁI TỔ ✱ SAIGON ✱ Đ. T. 25.889 — 59.409
VĂN PHÒNG LIÊN LẠC và TỶ QUẢNG CÁO 235 – PHẠM NGŨ LÃO – SAIGON Đ.T. 99801

★ VỤ NỔ KHO ĐẠN Ở LONG BÌNH LÀM THIỆT HẠI 400 TẤN ĐẠN ĐÀI BẮC VÀ SÚNG CỐI

SAIGON (1.6. HB) — Theo nguồn tin quân sự thì hồi 4,50 sáng nay nổ 2 hầm đạn đại bác và đạn súng cối ở khu vực Long Bình. Kết quả đầu tiên cho biết có 400 tấn đạn nổ và 4 binh sĩ tử thương. Tới 10 giờ, khu đạn Long Bình còn nổ. Tin nổ khu đạn Long Bình đã làm rúng động cả vùng Long Bình lẫn vùng ngoại vi và Saigon bị đánh thức vì tiếng nổ ở Long Bình. Tin cuối cùng cho biết vụ nổ kho đạn đã làm điện ở vùng Long Bình không có.

Theo Trung tá Lê Trung Hiền thì vụ nổ kho đạn chưa biết mất bao nhiêu đạn, và 4 binh sĩ gác kho đạn chỉ bị thương.

Ngưng họp vô thời hạn

UBQT Kiểm soát và giám sát ngưng lên ở VN hôm thứ năm đã ngưng vô thời hạn các phiên họp khoáng đại sĩ tự bế tắc trong vấn đề giới hạn phái trình tăng cho Ban Liên Hợp Quân Sự 2 bên VNCH và MTGP.

Các giới chức Gia Nã Đại nói

Tin giờ chót

Cho đến 11giờ trưa khu đạn ở Long Bình vẫn còn nổ. Tin ước cho biết có 10 người bị thương.

XEM TIẾP 1 TRANG 8

HAI NGOẠI TRƯỞNG PHÁP VÀ MỸ THẢO LUẬN TÌNH HÌNH Ở Đ. DƯƠNG

▼ CÁC TỔNG THỐNG PHÁP VÀ MỸ ĐÃ THẢO LUẬN RẤT VUI VẺ VỀ CÁC VẤN ĐỀ LIÊN HỆ ĐẾN HAI NƯỚC

REYKJAVIK 31-5 (Tin Tăng Hợp).— Trong phiên nhóm riêng đầu tiên trong cuộc họp thượng đỉnh giữa 2 TT Pháp và Mỹ, TT Pompidou đã nhấn mạnh đến tầm quan trọng hiệu hợp hiệu điều quốc lực Mỹ tại Âu châu và nói sự giảm quân đơn phương của Đông Minh Tây phương là một mối nguy lớn lao.

Cuộc họp tối cao đã khởi đầu lúc 10 giờ 10 (GQT) bằng 1 phiên nhóm riêng giữa 2 vị Tổng Thống Pháp Mỹ tại bảo tàng viện Kjarval.

T.T Nixon đã cơ hội họp đầu tiên và đã đón Tổng Thống Pháp. Các vị đã đi dạo bộ trong vòng 20 phút trong các đường phố Reykjavik. Cùng với một cảnh sát viên Đan Mạch nói tiếng Anh, TT Nixon đã chuyện trò với những khách qua đường.

Sau cuộc họp đầu tiên giữa 2 vị Tổng Thống tăng thứ Năm, một cuộc họp kéo dài 42 phút lâu hơn dự trù, phái người nhân phái đoàn Pháp tuyên bố là 2 vị đã trao đổi quan điểm một cách hữu ích và xây dựng về các vấn đề quan trọng nói bộ Minh Ước Đại Tây Dương.

Trong dịp này, TT Pháp đã nhấn mạnh về tầm quan trọng đặc biệt của sự hiện diện quân lực Mỹ tại Âu châu và về mối nguy hiểm lớn lao của việc đơn phương tái giảm các lực lượng trên».

Trong khi hai vị Tổng thống họp chay trong 1 căn phòng trang bị đặc biệt tại bảo tàng viện Kjarval, thì Kissinger đã đồng vai trò «phù thủy» đi đi về về giữa phòng họp của 2 vị Tổng thống và phiên nhóm của các tổng bộ trưởng của 2 quốc gia.

Tổng Trưởng kinh tế và tài chánh Pháp Valery Giscard d'Estaing và Bộ trưởng tài chánh Mỹ George Shultz đã thảo luận của kế về các khía cạnh kỹ thuật về các vấn đề tiền tệ và về việc có thể tái lập lại hệ thống tiền tệ ổn định. Các Tổng trưởng của 2 bên được những chuyên viên kinh tế tài chánh phụ tá Vỉ phía NT William Rogers và NT Michel Jobert đã duyệt xét các điều tiết quan trọng chính của tình hình thế giới. Theo phát ngôn viên Michel Jobert.

Tối thứ tư (30-5) vị nguyên thủ quốc gia Mỹ đã rời tòa Đại sứ Mỹ để đi dạo bộ trong vòng 20 phút trong các đường phố Reykjavik. Cùng với một cảnh sát viên Đan đảo nói tiếng Anh, TT Nixon đã chuyện trò với những khách qua đường.

Sau cuộc họp đầu tiên giữa 2 vị Tổng Thống tăng thứ Năm, một cuộc họp kéo dài 42 phút lâu hơn dự trù, phái người nhân phái đoàn Pháp tuyên bố là 2 vị đã trao đổi quan điểm một cách hữu ích và xây dựng về các vấn đề quan trọng nói bộ Minh Ước Đại Tây Dương.

Trong dịp này, TT Pháp đã nhấn mạnh về tầm quan trọng đặc biệt của sự hiện diện quân lực Mỹ tại Âu châu và về mối nguy hiểm lớn lao của việc đơn phương tái giảm các lực lượng trên».

Trong khi hai vị Tổng thống họp chay trong 1 căn phòng trang bị đặc biệt tại bảo tàng viện Kjarval, thì Kissinger đã đồng vai trò «phù thủy» đi đi về về giữa phòng họp của 2 vị Tổng thống và phiên nhóm của các tổng bộ trưởng của 2 quốc gia.

Tổng Trưởng kinh tế và tài chánh Pháp Valery Giscard d'Estaing và Bộ trưởng tài chánh Mỹ George Shultz đã thảo luận của kế về các khía cạnh kỹ thuật về các vấn đề tiền tệ và về việc có thể tái lập lại hệ thống tiền tệ ổn định. Các Tổng trưởng của 2 bên được những chuyên viên kinh tế tài chánh phụ tá

XEM TIẾP 3 TRANG 8

TỔ LHQS 4 BÊN ĐỒNG THÒA THUẬN

Trao đổi danh sách người mất tích tìm kiếm tin tức người nước ngoài

☐ Các vấn đề đang bàn cãi là : Tu sửa mò mả.— Thăm viếng của thân nhân.— Tập trung các phần mộ vào một địa điểm.

SAIGON 1.06 (HB).— Tổ Liên Hợp Quân Sự 4 bên đã họp từ 10g đến 13 giờ ngày 31-5-73 do Hoa kỳ chủ vị 4 bên đã thỏa thuận những điểm sau đây

— Tìm kiếm tin tức về những nhân viên quân sự và thường dân nước ngoài của các bên bị mất tích trong khi chiến đấu.

— Trao đổi danh sách những người mất tích.

— Cung cấp tin tức và yêu tố cần thiết liên quan đến người mất tích.

— Xác định vị trí và bảo quản mồ mả những người chết trong khi chiến đấu. Cung cấp tin tức về địa điểm mồ mả cho bên nào có người chết !

Các vấn đề còn đang thảo luận

XEM TIẾP 8 TRANG 8

Đặc biệt của HÒA BÌNH

Số Mai, bạn đọc nhớ đón đọc :

Nhựt ký của Tướng cướp Điền Khắc Kim

một tập Nhựt ký thành thực nhất hay nhất, ly kỳ nhất...

Nhựt ký Điền-Khắc-Kim

1 thủ Vua vượt ngục.
1 thủ Vua phá khám.
loại gan lì không khiếp

sẽ tố cáo tất cả những bựm ở Tuyên Tâm Cải Huấn Chí Hòa và nhiều Trung Tâm khác...

Nhựt ký Điền-Khắc-Kim

sẽ cho các bạn thấy, nạn nhân chiến tranh ra sao ? Những đứa trẻ không cha phải sống ra sao ?

Các bạn, nhớ đón đọc :

Nhựt ký Điền-Khắc-Kim

sẽ đăng trên Nhựt Báo Hòa Bình vào ngày mai.

Tướng cướp Điền khắc Kim, nhà tướng cướp khét tiếng về những vụ hiếp dâm trong vùng Phú Nhuận 1 và vùng Tân Bình và phá khám...

Tin giờ chót

Cho đến 11giờ trưa khu đạn ở Long Bình vẫn còn nổ. Tin ước cho biết có 10 người bị thương.

XEM TIẾP 1 TRANG 8

T. V. Hoa Kỳ dùng óc điện tử để điều tra vụ Watergate

☆ PTT Agnew than phiền ông chưa được dùng hết tài năng

HOA THỊNH ĐỐN 31-5 (UPI)— Uỷ Ban Thượng Viện Mỹ điều tra về vụ Watergate đang chuẩn bị 1 hệ thống óc điện tử (Computer System) để sắp đặt tất cả những yếu tố phức tạp của vụ án.

Trong vòng 10 ngày nữa, hay nghị sĩ trong Uỷ Ban và đội chuyên viên điều tra của họ sẽ có 1 hệ thống óc điện tử trong đó đã có hàng ngàn sự kiện thu thập được trong cuộc điều tra rộng rãi về vụ nghe lén và ăm mưu chống đối vụ ký.

Nếu tất cả đều đến ra như dùng kế hoạch, thì hệ thống điện tử này sẽ được xử dụng như 1 khí cụ điều tra để làm lộ bật lên những bí khai nào mâu thuẫn với nhau và so sánh những chi tiết này với chi tiết khác.

Đây là lần đầu tiên xử dụng một hệ thống óc điện tử như vậy trong một cuộc điều tra của Thượng Viện. Những biện pháp an ninh chặt chẽ đã được đề ra để canh gác bộ máy này ngõ hầu không người lạ nào tới gần được những phim (microfilms) tài liệu sử dụng trong máy.

Cũng có tin cựu Tổng thư ký Tòa Bạch Ốc Haldeman, bữa nay đã ra

XEM TIẾP 2 TRANG 8

KỲ SỰ TRẦN VĂN TRÍ, MINH DANH TỐ CÁO

70% Ngân sách Hội Đồng V.H.G.D. đã bị Nha Tổng Quản Trị nuốt chửng

☆ Những vụ tham nhũng ở Hội Đồng Văn Hóa Giáo Dục có liên quan đến Đặng Đức Khôi phụ tá của cựu Phó Tổng Thống Nguyễn cao Kỳ

SAIGON 01-06 (HB).— Vụ tạp đoàn không ... tham ... không ngừng

TIN VẮN

...ng cử cán cử Hoa Kỳ tại Nhựt

Phát ngôn viên bộ ngoại giao Nhật bản bên Nhật và H. K. đã đồng ý tiếp tục các nỗ lực nhằm cũng cố các cán cử Hoa Kỳ tại Nhựt.

Quyết định này được loan báo sau các phiên họp kéo dài 2 ngày giữa 2

XEM TIẾP 6 TRANG 8

Phó Tổng Thư Ký xử dụng, còn một chiếc hình như do Ông Khôi xài và đều nay không biết tin tức của chiếc xe này nữa. Đó, là chưa kể xao cuối ngân sách 71, Phủ Tổng Thống đã chấp thuận mua hai xe hơi cho hội đồng, gồm 1 Falcon du lịch, 1 Falcon Bus. Nhưng không hiểu lượn lẹo như thế nào Tổng Quản Trị Hội đồng Văn Hóa Giáo

XEM TIẾP 4 TRANG 8

Ký sự Trần văn Trí

NHẬT KÝ BÚT LÔNG

BÁO VÀ MẤM (3)

Vẫn tiếp tục ghi lại cuộc phỏng vấn Lăng điện thoại các dân biểu và nghị sĩ, về vấn đề lợi, hại của tự do báo chí, qua vụ Watergate, và vụ rắc rối lớn ở Anh giao du với điểm.

Đề «đối mặt», Bút Lông qua điện thoại đến 1 bà dân biểu :

— Alô ! Thưa bà dân biểu, chúng tôi là nhà báo, muốn được biết ý kiến của bà...

— Ông ở báo nào ?

— Dạ báo Hòa Bình.

— Báo Hòa Bình hả ? Tôi có chuyện gì với báo Hòa Bình đâu ? Thế cho tôi cả được không ?

— Dạ, đâu dám. Nhà báo chỉ muốn được biết ý kiến của bà dân biểu về tự do báo chí.

— À, theo tôi nghĩ, nước mình vẫn có tự do báo chí. Bằng chứng là cả ngàn cây ông làm báo đấu ? Nhưng phải tự do đúng đắn...

— Dạ, xin bà dân biểu để chúng tôi trình bày hết câu hỏi. Xin bà làm ơn, bà biết ý kiến về sự lợi hại của quyền tự do báo chí, qua việc báo chí Anh Mỹ phanh phui vụ Watergate, và vụ các ông lớn ở Anh tự chức...

— À, vụ Watergate hả ? Tôi nghĩ vì an ninh quốc gia. Tổng thống có quyền kiểm soát các đường giây, phải không ông ? Nhưng báo chí làm hại lắm, phải không ông ? Tôi muốn nói là báo chí bênh mình nữa. Chắc là ở cố nghe Tổng thống ta một tuần bố về vụ Watergate ? Mình nhờ viện trợ của người-ta, người ta ngừa thì mình cũng ngừa. Người ta bắt hơi thì mình sẽ mất, phải không ông ? Vậy mà tôi thấy báo chí mình cũng làm lớn vụ này, dạ tôi thấy có vẻ khó coi.

— Thưa bà dân biểu, còn vụ các ông lớn bên A h ?

— À, phải cái vụ mà báo chí gọi là «sexgate» đó hả ! Cái vụ này báo chí có công lắm. Mấy ông lớn đó đáng trách lắm. Đã là người trong chính phủ, thì phải cho đáng hoàng đứng đắn. Vậy mà cốn chơi bời bậy bạ. Tôi thấy báo chí công kích những vụ như vậy, để làm gương cho các ông khác, là phải lắm, phải không ông ? Không có ở bên Anh, ở bên mình, nếu có những vụ như vậy, nhà báo các ông có viết mạnh lên, chỉ em chúng tôi hoan hô hết mình.

— Thưa, chắc bà dân biểu có biết qua vụ các dân biểu của ta đang tố nhau đất vườn bị thu vào khu vàng lại ?

— (Cười) Dạ, tôi đọc báo cũng có thấy, nhưng (cười nữa)...

(Xem tiếp trang 7)

TẠP GHI TỨ GIAN

ĐỢI GIẢM SẢT VIỆN

Luật thuế lợi tức mới ban hành được hơn 5 tháng, trong đó có ấn định các khoản phải trừ và tổ, nhưng chưa ai bị đem lên thẩm chủ của luật nầy.

Nay người ta nói CSV đang điều tra vụ vụ ông Nguyễn hải Bình trốn thuế trước đây và đã tính trên thống giá và ông Trần Văn Bình rằng ông lớn của thuế vụ trốn thuế có bị phạt nặng hơn không. Tú Gân mới mở luật thế ra xem lại.

Tú Gân thấy điều 152 của sắc luật số 021 TTISLU ngày 14-12-1972 có ghi như sau :

«Bất cứ liên bằng mất lần số thuế trốn trên số lợi tức khai thiếu sót hay ẩn giấu và bị phạt từ từ một tháng đến một năm, hoặc chỉ bị phạt tiền, người nào khai thiếu sót hay ẩn giấu lợi tức để giảm lần hay mưu toan giảm lần thuế, khi phát hiện lợi tức khai thiếu sót hay ẩn giấu trên 30 phần trăm so với tổng số lợi tức chịu thuế và số thuế thiếu sót hay ẩn giấu lên đến trên 100.000đ.

Cần có thêm điều luật trên thì nếu đăng như văn thư của Phủ Phó gởi cho Bộ tài chánh, ông Nguyễn hải Bình bán cần nhà 6.500.000đ chỉ khai 900.000đ để vốn thuế trước hạ và thuế lợi tức đánh trên thặng giá (plus value) thì có thể áng ta là thân chủ đau đớn của bộ lợi thuế lợi tức do đó lập ra.

(XEM TIẾP TRANG 7)

Tướng Tư báo động Cộng Q. sắp đánh lớn

TÂY NINH 31-5—Chuẩn tướng Lê văn Tư, Tư lịnh Sư Đoàn 25BB hôm nay cho hay Cộng quân đường như đã chuẩn bị gần sáng các đơn vị mới xâm nhập và vừa được phục hồi để chờ thời mở cuộc tấn công làm áp lực quân sự hòng đòi hỏi một vài điều kiện mà họ tin rằng chúng ta phải nhượng bộ.

Theo Chuẩn tướng Lê văn Tư thì một khi các cuộc thương nghị chính trị về VN bị bế tắc, Cộng quân sẽ hành động.

Chuẩn tướng Lê văn Tư cho biết con số Cộng quân và vũ khí chiến xa đăng kể đã được xâm nhập vào nội địa miền Nam qua ngã biên giới đặc biệt là vùng tứ giác nối phía Bắc và phía Tây tỉnh Tây Ninh giáp ranh lãnh thổ Kampuchia, đe dọa vùng đồng bằng của tỉnh ấy.

Sư đoàn 25 Bộ Binh trách nhiệm chiến thuật lãnh thổ ba tỉnh Tây Ninh, Hậu Nghĩa và Long An. Áp lực lần đầu của Cộng quân được coi là đáng quan tâm trong vùng phía Bắc Tây Ninh.

Nhân dịp tiếp xúc với báo giới tại Bộ Chỉ huy hành quân Sư đoàn 25 Bộ Binh ở cán cứ Trảng Lớn (Tây Ninh), Chuẩn tướng Lê Văn Tư nhấn mạnh rằng, các đơn vị chủ lực, địa phương và cảnh bộ trong vùng trách nhiệm đặc biệt tỉnh Tây Ninh đã đặt lưu một cuộc tấn công của Cộng quân từ sau ngày có hiệp định ngưng bắn. Cho đến nay, quân lực VNCH đã kiểm soát và bảo vệ hữu hiệu những phần đất của chúng ta đã có từ trước ngày ngưng bắn.

Cộng quân BV và MTGP đã xử dụng trong cuộc tổng tấn công hồi 1972. Đó là loại xe 15 tấn trang bị 1 đại bác 76 ly có thể chạy với tốc độ 40cây giờ trên đất và 10cây giờ dưới nước.

Ngoài tin quân sự VN cho biết các cuộc oanh tạc Không quân tại vùng rừng núi Tây Nam Huế đã bị ngưng tấn công của Cộng quân sau ngày ngưng bắn nhưng đây là lần đầu tiên Cộng

XEM TIẾP 7 TRANG 8

Sau 'Autogate' ở TV sẽ nổ vụ nhà tại TV

SAIGON (MT) 1-6.— Một nghị sĩ hôm qua lên tiếng về cho nổ vụ cơ sở Thương nghiệp Việt đã lãnh mạnh bóc giống máy hành chánh và đã vấy uế cơ quan lập pháp nầy.

Theo nghị sĩ nầy, công việc xây cất cơ sở Thương nghiệp Việt được giao cho một nghị sĩ «đầu thầu» trong vụ Autogate đã lâu lắm mà vẫn không thấy nhà cửa đâu hết ! Theo đó nghị sĩ được giao phó trách nhiệm nầy đã tìm được một khu đất mà Bộ Quốc phòng đã trưng dụng đánh làm bãi tập cho Sinh viên Sĩ Quan Trừ Đức.

Sau một thời gian chạy chọt xin giải trưng khu đất nói trên, vẫn không được Bộ Quốc Phòng chấp thuận. Nghị sĩ nầy đã không thông báo cho đồng viện biết, mà cứ lấy tiền lịch bơ ! thước vuông 800đ.

Trong ngày gần đây, vụ nầy sẽ được đem ra một phiên họp khoáng đại. Sở dĩ lâu nay các nghị sĩ «quên» hỏi tới vị giả cả quá xế, và bận rộn với nhiều công việc chính trị quan trọng.

Nhân dịp này, Cộng trường của 2 bên được những chuyên viên kinh tế tài chánh phụ tá

XEM TIẾP 3 TRANG 8

Mỹ đã giảm 40 phần trăm phi vụ B.52 tại Căm-Bốt

NAM VANG (TPH).— Hồm thứ năm, bộ quốc phòng HK loan báo không tực HK đã bớt 40% các phi vụ B.52 tại Kampuchea.

Phát ngôn viên Ngô Giác Đại Friedheim cho biết lý do tái chánh là một trong những lý do đưa đến việc giảm thiểu các hoạt động của B52.

Trước đây, trung bình 1 tháng có khoảng từ 50 tới 60 phi vụ B52 trên lãnh thổ Kampuchea.

Ngoài ra chính phủ Kampuchea vừa ban hành sắc lệnh về tài chính cho năm 1973. Sắc lệnh nầy liên quan đến việc phân phối ngân khoản 150 triệu Mỹ Kim cho các cơ quan chính quyền trong năm 1973. Khoảng 213 trong tổng số ngân khoản vừa kể sẽ được dành cho các chi phí quân sự.

Trong khi phân chia một chuyện bắt bới khác tại Tổng Nha Thuế Vụ là chuyện chấm bài thi Thanh Tra Thuế Vụ.

Không chấm mà có điểm

Tại cơ quan vừa đề Tài Chánh đang tổn xao vì Ban giám khảo do ông Tổng trưởng Tài chánh đề cử chưa hề chấm bài mà kết quả kỳ thi đã được tiết lộ ra ngoài, các phách của bài thi đã được rập lại và trên bài thi đã có điểm.

Đòi điều kiện

Ký thi Thanh tra Thuế vụ đã được tổ chức cách đây mấy tháng nhưng ông Nguyễn hải Bình không chịu

XEM TIẾP 5 TRANG 8

Ngoài vụ trốn thuế trước bạ và lợi tức thặng giá

Ông Bình, Tổng Giám Đốc Thuế Vụ còn bị điều tra vụ chấm thi sở thuế

☐ Vì sao ban giám khảo do Bộ Tài Chánh chỉ định không được chấm bài thi ?

SAIGON 1.6(HB) — Một ngoàn tin từ Bộ Tài Chánh cho biết, trong khi điều tra về vụ Ông Nguyễn hải Bình trốn thuế trước bạ và lợi tức, thặng giá, sét các số tích vật liệu vì bị tố cáo quá lớn, Thanh Tra GSV đã khám phá thêm một chuyện bắt bới khác tại Tổng Nha Thuế Vụ là chuyện chấm bài thi Thanh Tra Thuế Vụ.

XEM TIẾP 5 TRANG 8

Hai LS Tuyên và Chánh bị cấm không được cãi cho ông Đời

☆ DB Nhữ văn Uy la lối là có âm mưu cứu Nguyễn tấn Đời ở Hạ Viện

SAIGON 1.6— Dân Biểu Nhữ văn Uy chủ tịch ủy ban Thông Tin Báo chí Hạ Nghị Viện hôm nay lên tiếng tố cáo âm mưu của một số người mà ông gọi là có thể đưng quan trọng trong Chính Quyền muốn dùng Hạ Nghị Viện để đưa dân biểu Nguyễn tấn Đời ra khỏi nhà giam.

Trong khi đó, hai luật sư dân biểu Trần văn Tuyên và Huỳnh trung Chánh từ ý bênh bộ cho dân biểu Đời đã phản đối thái điểm quyết định của Luật Sư Đoàn không cho phép hai ông quyền biện hộ liên quan tới một vụ án «không lẽ nội quy Luật-sư-đoàn và luật tổ chức Luật sư đoàn.»

Tuyên bố trong một cuộc phỏng vấn dành riêng cho phái viên viết bài này, dân biểu Uy «quả quyết là ông biết chắc rằng có một số người hiện đang nắm các chức vụ quan trọng cả bên Hành Pháp lẫn Lập Pháp cấu kết với nhau làm tay sai cho Tin nghĩa Ngân Hàng tìm mọi cách dùng của ngũ Hạ nghị Viện mở cửa phá giam dân biểu Đời.»

Tuy nhiên dân biểu Uy đã từ chối tiết lộ danh tính những nhân sĩ này nhưng có xác nhận là hy đã ... phiên họp bàn tròn kể từ sau ngày dân biểu Đời bị bắc đưa xin lại ngoài bản.

«Những người này đang tìm mọi cách tung hỏa mù để cho mọi người hiểu lầm rằng đây là 1 vụ án chính trị và họ hy vọng được những chức phận tự Ngoại Quốc cung với vụ TNNH» dân biểu Uy nói tiếp.

Ông Uy nói tiếp rằng «nếu những

XEM TIẾP B TRANG 7

Hôm nay ĐỌC TRANG 4

Điện ảnh

Chiếc xe tăng bị hạ gần Huế thuộc loại xe lội nước PT.76

▼ Đã có 6 chiếc xe tăng lội nước loại PT.76 bị hạ gần Huế

SAIGON (TPH)— Cuộc tấn công táp thứ tư của Cộng quân có chiều vẻ gì thì nhằm 1 vị trí chính phủ trong vùng đại phòng thủ phía Tây Nam Huế chỉ có tầm mức yểm trợ cố vô không phải là mục đầu cho một cuộc tấn công vào cố đô. Đó là lời tuyên bố của phái ngôn viên quân sự VNCH trong cuộc họp báo chiều thứ 5.

Phát ngôn viên cho biết cuộc tấn công ấy xảy ra ở 30 cây số phía Tây Nam Huế. Cộng quân có ba xe tăng do Nga sản chế tạo loại lội nước PT76 đã đâu đã vượt qua Kon Nai để tấn công thăm dò vào 1 vị trí bộ binh. Khi các xe tăng của CQ tiến thì cách vòng đai đến cỡ 300 thước đã bắc VNL 81 Địa phương hãn hạ 3 chiếc kể cả 2 xe tăng PT 76 và 15 Cộng quân.

Hai chiếc kia rút lui về phía thung lũng A-hau gần biên giới Lào.

Đây là lần đầu tiên Cộng quân mở cuộc tấn công có thiết giáp yểm trợ kể từ sau ngày có lệnh ngưng bắn 28-1. Tuy nhiên phát ngôn viên quân sự Trung Tá 13 Trung Hiếu cho rằng cuộc tấn công này chỉ có dụng ý thăm dò vị trí quân đội của chính phủ được Cộng quân BV và MTGP đã xử dụng trong cuộc tổng tấn công hồi 1972. Đó là loại xe 15 tấn trang bị 1 đại bác 76 ly có thể chạy với tốc độ 40cây giờ trên đất và 10cây giờ dưới nước.

Ngoài tin quân sự VN cho biết các cuộc oanh tạc Không quân tại vùng rừng núi Tây Nam Huế đã bị ngưng tấn công của Cộng quân sau ngày ngưng bắn nhưng đây là lần đầu tiên Cộng

XEM TIẾP 7 TRANG 8

Bà Dân Biểu Nguyễn thị Hai trả lời Dân Biểu Nhữ văn Ủy

Bà Ng. thị Hai từ chức Phó Chủ Tịch Hội Đồng Quản Trị TNNH từ 28-9-70

▼ Bà Nguyễn thị Hai không từ chức đệ nhị Phó Chủ Tịch Hạ Nghị Viện

SAIGON 1.06. — Nhật báo Hòa Bình vừa nhận được thư của Luật sư Võ văn Quan lại điện cho Bà Nguyễn Thị Hai, Đệ Nhị Phó Chủ Tịch Hạ Viện gửi đến đính chính lời tuyên bố của Dân Biểu Nhữ văn Ủy và Nhựt báo Hòa Bình đã đăng cách đây không lâu ngày 25-5-1973.

Dân Biểu Nguyễn thị Hai trả lời

XEM TIẾP C TRANG 8

Hết thuốc chữa !

Sĩ quan cảnh sát đặt bom trên phi cơ để lấy tiền bảo hiểm ?

BANGKOK (UPI). Trung ủy cảnh sát Samchai Chaiyastuto, bị tố cáo về tội đặt bom trên một chiếc phi cơ của hãng không Cathay Pacific khiến phi cơ nổ bự rớt tại VNCH hồi năm ngoái làm thiệt mạng 81 người đã chính thức tuyên bố vô tội trước tòa án hình hình thứ Ba.

Trung ủy Samchai đã bị kết tội đặt bom trên chiếc phản lực cơ Convair 880 để nhận 275 000 Mỹ kim tiền bảo hiểm của con gái ông tên Sonthaya và người bạn gái ông tên Somwang Pompan đã đi trên phi cơ này trong chuyến bay sang Hương Cảng.

Lần đầu tiên, Samchai tỏ ra nóng nảy trước phiên tòa thẩm nhì. Bị cản được Tòa cho phép chọn thêm ba luật sư trước ngồi vị Luật sư mà đương sự đã chỉ định tuần trước.

Ông chánh án, sau khi nói với luật sư biện hộ là tòa hy vọng xúc tiến các thủ tục vì bị cáo đã bị giam cầm quá lâu đã chỉ định ngày 6 tháng 7 là ngày khởi đầu cho lời khai.

Ông Samchai đã trở lại nhà giam cho đến khi hoàn tất vụ án. Samchai bị bắt hồi tháng 8 năm ngoái nghĩa là hai tháng trước sau ngày phi cơ rớt (15/8/72). Hình phạt tối đa cho vụ án này là tử hình.

350 tù nhân biểu tình tại khám đường Santa Maria Capua

CASERTA ITALY (Reuter). — Cảnh sát đã được gọi đến nhà giam Santa Maria Capua ở gần Caserta khi 350 tù nhân của nhà giam này tổ chức một cuộc biểu tình đòi cải cách bộ hình luật của Ý và các điều lệ trong nhà giam.

Các tù nhân đã không chịu trở lại phòng giam của họ trong khám đường sau giờ tập thể dục.

Đây là cuộc biểu tình mới nhất trong một loạt các cuộc chống đối của tù nhân nhằm yêu cầu cải tổ các khám đường được khởi sự bằng một cuộc tuyệt thực 9 ngày tại nhà giam ở Rome.

Phe Bão hoàng Hy-Lạp tiếp tục âm mưu LẬT ĐỔ CHẾ ĐỘ QUÂN PHIỆT

ATHENS — Nguồn tin đáng tin cậy tự đây hôm thứ Ba cho biết thiếu tướng Panourgias, ủng hộ viên trung thành của quốc vương lưu vong Constantine đã bị giới chức an ninh bắt giữ hồi trưa thứ Hai.

Tướng Panourgias, 54 tuổi đã hãi hùng sau I cuộc đảo chánh của hàng gần bát thành, chống lại chính quyền đương thời hồi tháng 12-1967.

Vị tướng này được phi nhân là 1 ảnh hưởng trong thời chiến, bị qui đi an trí tại một ngôi làng hẻo lánh năm 1970 vì tội là phần tử nguy hiểm cho chính quyền đương thời, cùng luật lệ và an ninh công cộng.

Không có lời bình luận chính thức nào về lý do bắt giữ vị tướng hồi hưu tái thế Hai nhưng vài quan sát viên tại đây cho rằng ông có dính líu tới vụ phản loạn mới đây của Hải quân.

Bản loan báo của hộ quốc phòng cho biết hôm thứ Hai rằng 35 sĩ quan hải quân phản loạn là sĩ quan cao cấp, được biết dưới là ảm kính của hoàng gia, đã bị bắt giữ vì dính líu tới vụ phản loạn bắt thành tại các cứ hải quân Salamis và cuộc nổi loạn thành công trên khu trực hạm Velos hồi tuần qua.

Bản loan báo cho hội biết âm mưu này quan trọng hơn khi chính phủ nước hai đầu. Cuộc điều tra vụ phản loạn này còn là g tiếp diễn.

Trong khi ấy, có tin một ủy ban đặc biệt gồm cả một đại biểu của LHQ hôm thứ Ba công phản 11 người nổi loạn trên chiếc khu trực hạm Velos của Hi Lạp như là những người ly nạn chính trị hợp phép.

Quyết định của Ủy hội bảo hộ cho phép 31 sĩ quan và thủy thủ trên tàu Velos quyền tự do bước đường tại Ý và những quốc gia đã ký kết vào hiệp ước Geneve 1961 về vấn đề tị nạn.

Ý đã cho phép các thủy thủ Hi Lạp trong nổi loạn trên tàu Veros, trong cuộc thảo điền của khối Minh Ước Bắc Đại Tây Dương (Nato) tại bến Tarthesia vào ngày thứ Sáu tuần qua được phép tị nạn chính trị.

Ủy Hội công nhận những người nổi loạn này như là các người tị nạn. Ủy hội gồm 3 viên chức Ý và hoàng thân Lippe, đại biểu của Cao Ủy LHQ vẫn đề tị nạn.

Các bảo thân chính phủ cũng cho đưa áp hàm thứ ba đi tiên đoán đăng

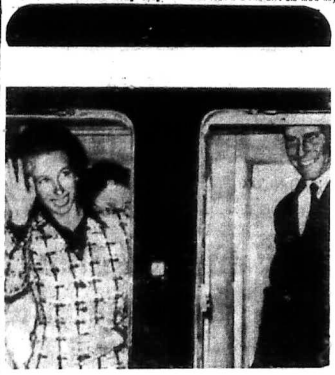

CÔNG CHÚA ANNE CỦA ANH QUỐC ĐÍNH HÔN VỚI MỘT SĨ QUAN KỴ MÃ

LUÂN ĐÔN (Reuter). — Công chúa Anne, người đứng hàng thứ tư trong số những nhân vật có thể lên ngôi nữ hoàng Elizabeth, hôm thứ tư vừa qua đã loan báo việc cô định hôn với sĩ quan kỵ mã Mark Phillips 24 tuổi.

Một thông cáo từ điện Buckingham cho biết đám cưới của Công chúa Anne có lẽ sẽ được tổ hành vào tháng 11, tại tu viện Westminster ở Luân Đôn và các lâu đài Windsor ở phía Tây thủ đô.

Một phát ngôn viên của điện Buckingham tiết lộ là công chúa Anne 22 tuổi, con gái duy nhất của Nữ hoàng Elizabeth và Trung ủy Phillips đã bỏ mặt định hôn kể từ tế phụ sinh vua qua.

Hình trên : Cô đâu Anne (bên trái) và chú rể Phillips (bên phải).

CHUYỆN LẠ

Pháo bông nổ khiến một người thiệt mạng, 41 người bị thương

VALENCIA SPAIN (Reuter). — Các toán cứu cấp hôm thứ Ba đã kéo một xác chết và 41 người bị thương ra khỏi những đống gạch vụn của một tòa nhà nằm từng bị sụp đổ sau một vụ nổ pháo bông tại đây.

Cảnh sát cho biết vụ nổ xảy ra ở trên lầu cao nhứt của một nhà chế tạo pháo bông mà chủ nhân đã chứa pháo bông ở trong nhà ông ta.

Nhân viên cứu cấp cho biết, họ tìn là không còn ai bị chôn dưới gạch vụn nữa.

Nhà chế tạo pháo bông, 49 tuổi và hai con rai nhỏ của ông cũng ở trong số những người bị thương.

Cách đây ba tháng, hàng xóm của gia đình này đã than phiền là pháo bông được chứa trên lầu cao của tòa nhà và một cuộc điều tra chính thức về cần nhà này đã được thực hiện.

Sau cuộc điều tra, chính quyền cấm chủ nhà không được chứa thêm pháo bông nữa. Nhưng theo cảnh sát lịch cấm này đã không được chủ nhà triệt để tuân theo.

Hiện nay người ta chưa được rõ nguyên do nào khiến pháo bông phát nổ.

Ranch con hút cần sa như điên

BRADENSON, FLORIDA (UPI). — Ông F. J. Deangelis thẩm tử của quận trưởng cảnh sát Bradenson (Florida) hiểu thứ Ba cho biết, năm thiếu niên từ 9 đến 11 tuổi, đã bị bắt gian hồi cuối tuần qua, sau khi chúng bị bắt gặp đang hút cần sa trong một khu trồng gần Bradenson.

Những thiếu niên bị bắt có một cậu bé 9 tuổi, hai cậu 10 tuổi và hai em 11 tuổi.

XEM TIẾP A TRANG 7

Khỏi cần tới gạt nước xe hơi

Công ty Lockheed Georgia ở Hoa kỳ vừa tung ra thị trường một loại chất lỏng lạ bịt để giúp các bà nội trợ thôi vất vả lau cửa kính xe.

Đây là một dung dịch Silicon-polyester có thể dùng để xịt hoặc quét trên kiếng cửa. Kính có xịt chất này sẽ vẫn giữ được trong suốt dù có bị nói nước rất mạnh. Loại dung dịch này sẽ có thể áp dụng vào cửa kiếng máy bay, tầm vọng kính thu ngắm, vòm máy radar và đi nhiên, kiếng xe hơi.

Công ty này cho biết dung dịch này có thể dùng để quét vào các dụng cụ gồm phụ đề nhìu khúc đinh, hoặc quét vào sườn tàu để giảm sức cản của nước và tăng tốc lực của tàu. hoặc quét trên các boong để tránh tuyết phủ hoặc hơi nước đọng lại đóng thành băng.

Tìm hiểu

Tắm trên không gian : 1 thú vui đặc biệt của Phi Hành Gia

CAPE KENNEDY FLORIDA 30.5 (Reuter). — Được tắm bằng và bông xà nước thực tế trên không gian là 1 trong những thú vui mà 3 phi hành gia trạm Skylab đang thụ hưởng trong phi vụ hiện nay.

Trong những phi I vụ Mercury và Gemini trước đây các phi hành gia không thể tắm được, vì bọ phải mặc những bộ áo không gian nặng nề trong suốt chuyến bay để được an toàn trong trường hợp gặp biến. Lúc đó, họ có thể tắm rửa mặt và lau tay bằng những khăn ẩm, là những miếng vải thấm xà bông thường dùng trong các quán ăn hay bàn tại các trên tập hóa chất do khách.

Trong phi vụ Gemini 7 kéo dài hai tuần lễ, các phi hành gia Frank Borman và James Lovell đã được phép cởi những bộ áo không gian của họ, vì làm việc trong bộ đồ lót. Nhưng vẫn phải dùng đến những khăn ẩm để lau người. Do đó vào phút cuối của phi vụ này, 2 phi hành gia và phi thuyền đều rất dơ dáy.

Trên thơ các phi hành gia Apollo họ vẫn xử dụng đến miếng khăn ẩm để lau mình nhưng trong những phi vụ sau đó, các phi hành gia đã cạo râu lần đầu tiên không giao với xà bông cạo râu và dao cạo.

Từ lâu trước khi thực hiện phi vụ Skylab, các viên chức không gian nghĩ rằng nên phải có những phương tiện để giúp giữ gìn sức khỏe và tiện nghi cho các phi hành gia.

Vì thế, trên trạm Skylab có rất nhiều phòng gồm 1 phòng tắm riêng và những phương tiện để dùng hàng để các phi hành gia cạo râu, tắm rửa.

Việc tạo ra những phương tiện rửa ráy trên không gian quả là một sự khó khăn vì tình trạng vô trọng lực khiến mọi vật đều bay lơ lửng.

TIN VẮN

Chuyện viện vô khí nguyên tử Nga Mỹ họp tại Geneva

GENEVA (Reuter). — Các chuyên viên về vũ khí nguyên tử của Hoa kỳ và Nga sô hôm thứ Ba đã hội đàm gần hai giờ đồng hồ, trong các cuộc thương thuyết của họ nhằm mục đích giới hạn việc sản xuất vũ khí nguyên tử chiến lược.

Như thường lệ các viên chức của cả hai bên không chịu cho biết chi tiết về các phiên họp này, nhưng một thông cáo về vấn đề này có thể được phổ biến trong ngày thứ Tư.

Đọc trang 7 :

Nộ Kiếm Cuồng Hoa

Một tổ chức gián điệp của Bắc Hàn bị phá vỡ

HÁN THÀNH (AP). — Cơ quan tình báo Trung ương Đại Hàn hôm thứ tư loan báo, hai người Nhựt và một Hàn Kiều sinh sống ở Nhật đã bị bắt về tội hoạt động gián điệp cho Bắc Hàn từ năm 64.

Cơ quan tình báo không cho biết họ đã bị bắt bồi nào và ở đâu nhưng cho hay phóm vừa bị đự định bắt đầu vào trước thứ Tư tại tòa đại hình Hán Thành.

Ba người tiên là Sanji Sawamoto, 62 tuổi, người Nhật gốc Đại Hàn và Ayako Nishibe, 43 tuổi và Kim Sun-Kil, 39 tuổi Hàn kiều sinh sống tại Nhật.

Hai người khác thuộc tổ chức gián điệp là Macao Nakamura, 50t, người Nhật và Chun Chung Kiu, 36 tuổi, Hàn kiều sống tại Nhật, hiện đang tại đào.

16 bức ảnh tại Tokyo dưới bịch thực ngày trang là 1 cảng tự thương mại, đã hoạt động cho tổ khi họ bắt bồi gián đây Tổ chức chương chân chỉ thị và ngân quỹ từ Bích Nhưng bằng cách tiếp xúc với các điệp viên Bắc Hàn ại Đông Đức, Trung cộng Á Rập, Hương Cảng, Tân Gia Ba và Macao.

Theo nguồn tin của cơ quan tình báo, tổ chức này đã thành lập 1 tổ hợp thương mại với một công ty sản xuất bánh ngọt Seoul với số vốn đầu tư tổng cộng là 400 000 Mỹ Kim mà các đoàn viên của tổ chức nhận được từ các điệp viên Bắc Hàn tại Macao và Tân gia Ba bồi tháng 12 năm ngoái và tháng giêng năm nay.

Hơn nữa, tổ chức đã nhận được 118 điện tín từ Bình Nhưỡng và chuyển cho Bắc Hàn hơn 30 điện tín mật thông báo các tin tức do đoàn viên thu thập được về các vấn đề chính trị, kinh tế và quân sự.

Cả ba đã được mật điệp viên Bắc Hàn tên là Lee Kang-Ik chiêu mộ. Lee đã được Bích Nhưỡng cử sang Nhật Bản bắt đầu 7-1964.

Cơ quan tình báo còn cho biết là một trong ba bị can đã viếng thăm Bắc Hàn 2 lần qua ngã Đông Bắc Linh để dự các cuộc huấn luyện về ngành gián điệp.

THƠ BÂY GIỜ

● VƯƠNG TÂN chọn

XIN EM LAU NGẤN LỆ SẦU

Ta đứng giữa mùa thu vàng rụi hết
Ngắt với cành trinh nữ nở trong mơ
Lá xanh ren cũng thẹn thùng cô mật
Giấy học trò in dấu những vần thơ

Ngày thăng đó ta vườn hoa trắng mộng
Mang nỗi lòng thạch thảo như mùa xuân
Cô em tính bay qua khung cửa hiền đồng
Mắt ngẩn ngơ nhớ ánh trăng mênh mang

Xin cuối tàn ta quay về đồng
Dù tháng ngày đã vội vã đi qua
Ơi mùa xuân chết buồn trong thu mộng
Mảnh linh hồn bơ thờ ở giữa Nam Kha

Ta chợt thấy thi nhân Hàn Mặc Tử
Bão táng tình cho người mộng ngày xưa
Em Quy Nhơn chăm sóc bao tình sử
Hỡi Mai Đình ! Phượng đỏ ấng Hoàng mai

Ta muốn học tình yêu như Nguyễn Bính
Kết hoa tình sau lũy tre xanh
Khi đã lỡ ta rủ ý liêu thân xác
Thư Đinh Hương sau khói thuốc chơi vơi

Em có biết lòng ta buồn muôn thuở
Sao ngày ấy chẳng cho kẻ đón ta
Mầu hai giòng ta cùng dòng máu đỏ
Hồ Đềnh ơi ! tình chẳng đợi trong thơ

Ta xin gửi những ngày xưa thân ái
Cho rước đời cho người mộng thương đau
Bao mùa xuân vàng ấm thăm gặp lại
Đón em về lá lục động lan sao

Ta lên lên tình yêu thành vết đậm
In trong hồn tim rạn vỡ đôi mươi
Em rỏ đến rừng như tương phải tăng
Lòng tan đến hình bóng cũ mù khơi

Ta thấp cành bao qua vô ý lạ vậy
Hồn ngọc mới xin hãy gắn đôi ta
Để thôi buồn vì em xa vạn dặm
Ở cành chim ngày tối đã phôi pha

Đêm chợt đến chim sầu kêu ủ rũ
Vàng gom tay khói thuốc nơi môi người
Ta rằng mặn mà lắt đắt tình thủ
Giết cuộc đời bằng rượu đắng hoa vui

Em hãy lấy : khăn hồng nâng giọt lệ
Ta cuộc đời nhiều bạt buồn lạy ly
Biệt mai sau tình chung người cha lỗ
Hãy quên ta trong lứa tuổi vườn thi

Cần Thơ đêm 20-07-1973

NGUYỄN AN BÌNH
(Nhóm Tình Thơ — Tây Đô)

LÁ CỜ VIỆT NAM

Lá cờ của nước tôi
Ba sọc đỏ chạy dài
Vàng ngôi sao lấp lóa
Mầu máu nhuộm thắm ai !

Ba miền Nam, Bắc, Trung
Sao như ba con vàng
Mầu trắng ta vô tận
Mầu của dân Lạc Hồng.

Hai mươi năm máu chảy
Xương phơi trắng lề đường
Anh em ta chưa thống nhất,
Người đâm người, đã mấy ?

Cờ Việt Nam, Việt Nam,
Như Sơ con sống mãi
Tôi thề tôi nát tan,
Như hình hài Việt Nam

PHẠM MẠI LAN

Những kỷ lục nhất thế giới

CẤT HỮU dịch

Năm 1930 :
Ngày 8 tháng 9 : Nghệ sĩ Mỹ Huey P. Long, bị bắn tại Baton Rouge, thủ phạm là Carl Austig Weiss bị gạc đó có cũng nhị sĩ Long đánh chết.

Năm 1940 :
Ngày 20 tháng 8 Leon Trotsky, 63 tuổi, lưu vong tại Mexico, bị ám sát. Thủ phạm : tên là Ramon Mercadier del Rio, một người Tây Ban Nha, phải ngồi 20 năm tù trong một nhà tù Mễ Tây Cơ.

Năm 1949
Ngày 24 tháng chạp : Đô Đốc Pháp Jean Darlan bị ám tại Alger.

Năm 1943
Ngày 30 tháng giêng Mohandas K. Gandhu, 78 tuổi bị bắn tại Tân Đề Li Ấn Độ, thủ phạm là Nathuran Vinayak Godye, 36 tuổi.
Ngày 17 tháng 9 : Funke Bernadotte, người hòa giải của LHQ, đứng ra hòa giải cho Palestine bị phục kích tại Jerusalem.

Năm 1950 : Ngày 13 tháng 11 : Đại Tá C. Delgado Chalbaud, T.T. Venezuela bị ám sát tại Caracas.

Năm 1955 : Ngày 2 tháng giêng : Jose Antonio Remon, T.T. Panama bị ám sát bằng súng máy trong trường đua Panama.

Năm 1956 : Ngày 21 tháng 9 : Anastasio Somoza, T.T. Nicaragua bị ám sát tại Leon, chết ngày 29 tháng 9.

Năm 1957 Ngày 26 tháng 7 T.T. Carlos Castillo Armas xứ Guatemala, bị ám sát tại thành phố Guatemala bởi chính ngay một gac-đô-co của ông, thủ phạm tự vẫn ngay sau đó.

Năm 1958 : Ngày 14 tháng 7 : Quốc vương Faisal xứ Iraq, chú quốc vương Thái tử Abdul Illah, và ngày 15 tháng 7, Thủ tướng Nuri es Said, tất cả đều bị quân nổi loạn ha sát tại Bagdad.

Năm 1959 : Ngày 25 tháng 9, Thủ Tướng S.W.R.D Bandaranaike, xứ Tích Lan, bị ám sát bởi một nhà sư ở Colombo.

Năm 1960 : Ngày 29 tháng 8 Thủ Tướng Hazza Majali xứ JORDAN và 10 người khác bị chết vì một trái bom nổ chậm trong văn phòng của ông.

Năm 1961 : Ngày 17 tháng giêng : Cựu Thủ Tướng Patrice Lumumba, xứ Congo, cựu Bộ Trưởng Thanh niên Mpolo và Phó chủ tịch Thượng Viện Joseph Okito bị ám sát trong Tỉnh Katanga

Ngày 30 tháng 9 : Nhà đấu tài Rafael Leonidas Trujillo Molina bị bắn chết gần Ciudad Trujillo (Xứ Dominique)

Năm 1963 : Ngày 13 tháng giêng : T.T. Sylvanus Olympio xứ Togo, bị ám sát bởi những cựu quân nhân ở Lome. Ngày 12 tháng 6 : Medgar W. Evers, một lãnh tụ da đen Mỹ bị ám sát tại Jackson.

Ngày 22 tháng 11 : T.T. John Kennedy bị bắn chết tại Dallas, Texas. Người bị coi là thủ phạm Harvey Oswald lại bị ám sát trước khi ra Tòa xử.

ĐỌC BÁO

LAN VI

Những dấu hiệu cởi mở trong nội bộ Trung Cộng

▶ James Pringle
▶ Phóng viên Reuter ở Bắc Kinh

Từ sau cuộc viếng thăm Bắc Kinh của TT Nixon mở 1 kỷ nguyên mới trong mối giao thiệp của TC với thế giới bên ngoài nhiều thay đổi đã diễn ra trong đời sống ở Trung Hoa nhưng những ngữ gần đây người ta nhận thấy chiều hướng biến chuyển có phần mạnh hơn. Sau đây bài phân tích của phóng viên Reuter tại Bắc Kinh.

Những nhịp điệu Valse của Strauss chơi bằng phong cầm đã vang lên tại một Công viên ở trung tâm thành phố Bắc Kinh gần đây. Ở khắp nơi những người coi vườn hoa Trung hoa thường thổi 1 ví dụ bài B đáp (1 điệu đánh bài tây) ở một rồng viên đã mời ông nhà ngoại giao nước ngoài cùng chơi với họ.

Vào ngày 1.3 Quốc Tế Lao Động 1-5 phu nhân thủ tướng Chu ân Lai và Tăng Ying Chao tay năm tay vui Nữ Tài Tử Điện . ảnh My Shirley Mc Laine trong 1 công viên trên đồng đại với nàng trong 2 giờ liền bên những ly nước cam trong 1 phòng khách.

Và vài ngày sau đó các công nhân bắt đầu gỡ đi 11 ám tăng sĩ đại ở công trường Thiên An môn trong khẩu hiệu «đoàn kết để tiến đến chống thắng lợi to lớn hơn».

Những tấm biển đáy gỗ đã cũ và tả 1 chân trời tươi đẹp ở phía Nam của Thiên An Môn ở của Nam Cổ cảnh Bắc Kinh.

Tại phòng việc ở đại sảnh Nhân dân các giới chức Trung Hoa đã nói chuyện cởi mở với các nhà ngoại giao và các ký giả hơn bất cứ bao giờ trước đây.

Trong 5 hàng qua tiếp khác tế, những người thường trú ở nhà đã Trung hoa đã bắt đầu nhận thấy một vài cởi mở trong không khí chính trị.

1 nhà ngoại giao nói : «Sự cởi mở trong vài tháng vừa qua hơn hẳn tất cả mấy năm trước. Tôi khó chịu thể nhịch đang ở Trung hoa.

Nhóm của Stevens chơi bằng phong cầm là Thuyền hàng ngày ở nhà nước nhưng cái cảnh 1 người Trung hoa mặc áo vải sắm kiểu Mao, đến tiếp Đông sông Dassche Xanh là chuyện không thường ở đây và nhưng người ta không thể nghĩ tới. Nhưng các đầu nhạc đại hòa tấu thành Tuần Đức (ANH) và Vienna (Áo) đã tính diễn tại Bắc Kinh trong năm qua và có tin là nhóc cổ điển Tây phương có thể được phép trình diễn lần đầu tiên sau ngày cách mạng văn hóa nổ ra. Bridge và Poker là hai đánh bài phổ biến nhất ở Trung hoa mặc dầu rất nhiều người, ông

vườn chơi Bridge hầu như chắc chắn là những nhà tri thức đang được giáo dục lại qua công tác lao động. Nhưng việc mời người ngoại quốc cùng chơi với họ hầu như là chuyện khó lòng xảy ra cho đến mùa xuân năm nay.

Vững thêm các ngôn cổ mở đầu Mao và Tây Bắc Bắc Kinh gần đây, 1 ký giả đông ngôn ngữ cảnh những người đến bao quanh đã mang tại 1 ngày tuyệt đẹp cho 1 phụ nữ đến quê TH làm con chỗ xe buýt địa phương.

Người đàn bà này là đàn 1 làng trong Công xã nhân lân đã hòa người ngoại quốc xin quê giang. Và đã lần đầu tiên trong đời đi tiên 1 xe du lịch.

Người ngoại quốc đi par nic ở các ngôi cổ mở hoàn xa không nghỉ ngày đàn làng đã được Ủy Ban cách mạng của Công xã cho biết là nay họ có thể đi trên một xe hơi của nhà nước. Họ tin tưởng đó chỉ vì người đặc bà kia ngồi là trong bầu không khí mới sự tiếp xúc như vậy này không còn là sai trường lúi nữa.

Người Trung hoa ngày nay thường muốn nói đến chuyện không thể trường đến được và chuyện không trường đến được ở Trung hoa cho đến ngày nói gần đây là không đề cập như tình duc và tội phạm.

Một giác sư luật người Mỹ mới đây đã được chăng kiến phiên tòa xử lý ở ở Bắc kinh trong đó một bên đã phạm tội gian dâm về các du khách khác, bị lại là các chủ nhân người Trung hoa gặp họ đã xử vàng thân luận mới vài để tài liệu hệ đến những vấn đề tình dục.

Trong quá khứ người Trung hoa vẫn nhiều cuộc công nhận là thích thường lầm mức có những trường hợp tội phạm vô tội nhiều & xử cây tội phạm ít hơn hẳn hết các xử khác.

Tuy vậy chế tiết Cự bao Cách mạng 1 cửa hàng mậu dịch mới đây đã công nhận là có 1 số vụ mất mát tiền, ăn cắp ở cửa hàng, mặc dù không nhiều.

(CÒN NỮA)

ĂN TỤC NỐI PHẾT

Anh TÂM phụ trách

DÂN CHỐ NGOÀI LỘ

Bên Pháp, ta Tòa xét nhiều phiên tòa rất dân chủ Tỷ như một phiên Tòa như sau.

Ông Tòa hỏi bị can :

— Bị can đứng đây Anh can tội nhục mạ nhân viên công lực. Anh mấy thấy cảnh rất là ... cu lận. Có đúng vậy không ?

Bị can : — Đúng. Vì đó là quyền của tôi.

Ông Tòa : — Không. Không bao giờ anh có quyền gọi một nhân viên công lực là «cu lận».

Bị can : — Các nhân viên khác, có thể. Nhưng nhân viên này, quá thật. Ông tòa nghĩ coi : nhân viên này định bắt con chó của tôi nhốt vào phố để chỉ vì con chó tôi không bít mõm. Do đó mà tôi mới bảo nhân viên cảnh sát ấy : Bịt mõm ả ? Có thấy đăng bịt mõm thì có.

Ông Tòa : — Anh quá là người thô tục. Con chó của anh ra đường không bịt mõm. Như vậy nhân viên cảnh sát hàm nhốt con chó của anh vào phố để là đúng lắm rồi.

Bị can : — Nhưng con chó của tôi thuộc loại không chịu nổi những miếng da bịt mõm nó. Bịt mõm nó lắm nó không đặt được.

Ông Tòa : — Thôi rồi anh...

Bị can : — Đăng đây, con chó của tôi, nếu không ngập được vài cái, thì nó lấy đau bao đến, nó có thể mất nó lắc luôn. Tôi không muốn con chó của tôi bị lắc.

Ông Tòa : Thế ả ? Nhưng tôa phải áp dụng luật. không thể vì con chó của anh lắc mất mà bỏ pháp luật.

Bị can : Tôi cũng là người thuộc luật pháp. Tôi biết tôn trọng pháp nước. Nhưng tôi không thể thấy một đạo luật nào cấm chó ngập. Tình thế lúc này đa rụy sup lắm rồi, nếu lại cấm chó ngập nữa thì lắm sao sống nổi.

Ông Tòa : Anh sự bảo là người biết luật. Vậy anh chưa biết rằng anh có thể không cần bịt miệng chó của anh khi ra đường nếu anh xích nó lại và cầm xích dắn nó đi.

Bị can : — Xích nó lại. Con chó của tôi, xích nó dắn nó đi thì được đây, nhưng thế một nó lắc là đã xích nó, là nó không đi nữa.

Ông Tòa : — Chó đích gì mà kỳ cực vậy ?

Bị can : — Ông Tòa nghĩ coi : con chó của tôi, hễ nó bị xích nó đi, là nó nằm ngửa ngay ra để đùng 2 chân trước rồng gỡ cái xích ra, và đã nằm ngửa, là nó bít đứt. Không đi đường, nó đứt trong nhà, trong phòng khách, rồi gì là lắm cực. Tôi đã đề cho nó nhiều cơ hội thử đau, vì cái tội ấy đái trong nhà. Giờ đây, không cho nó đi ngoài đường, không cho nó đứt trong nhà, vậy nó đái ở đâu ?

Ông Tòa : — Lost là lost. Và trở lại vụ anh chưởi nhân viên cảnh sát là «cu lận», cho anh hai tháng tù, 100 quan tiền

hòa bình

THÁNG NĂM Â.L. 2 — NGÀY : KỈ TỊ

THÁNG 6.1973 2 — THỨ BẢY

Thư từ chi phiếu, ngân phiếu, bưu phiếu,... xin đề : Nhật báo Hòa Bình

Báo Quán : 597 Lý Thái Tổ — Saigon — Điện Thoại : 99.801

BẮC SĨ THƯỜNG TRỰC

(Từ hôm 2-6-1973 buổi trưa tới 16g 45 đến 16g30)
Buổi tối 2-6-1973 từ 19g đến 7g (sáng Chủ nhựt)

BS Nguyễn hữu An — 89 — Ấp thiên Thuật — SAIGON
BS Hoàng Nhân — 502 — Trương minh Giảng — SAIGON
— Thái minh Hằng, 412 — Tôn thất Cảo — SAIGON
— Phạm Đăng Hưởng 94 — Bình Dương — GIADINH
— Đặng ngọc Tùng 2A Đg An Điềm — CHOLON

CHƯƠNG TRÌNH TI VI

● THỨ BẢY 9-6-1973 ●

SÁU

18g00 Đại hiệu — Quốc kỳ
— Giới thiệu chương trình
18g05 Tin ngắn
18g10 Thời nhi Tuyên Quang
19g00 Thông cáo
19g10 Thời sự hàng tuần
19g30 Thế giới loài vật
20g00 Tin tức
20g30 Giờ Dân Vận
21g00 Bình luận
21g10 Nhạc (tiếp)
21g30 Điểm báo
21g40 Thời sự quân đội
22g00 Kịch Trường Thủy
«Việt Nam và tiếng hát»
22g30 Tin cuối cùng
22g40 Thời sự quốc tế
22g50 Kịch (đoạn kết)
— Đại hiệu — Quốc kỳ

Chương trình TNĐV loạn báo hai quyết định mới về động viên :

B.Q.P ĐÃ ĐỒNG Ý ĐVTC CHO N.C.D SẮC TỘC TRIỂN NHẬP NGŨ TN VỪA ĐƯỢC CS THA

☐ Hội đủ điều kiện theo luật định, TN được CS trao trả có thể nạp hồ sơ xin ĐVTC để được cứu xét

SAIGON 1/6 (HB) Chương trình TNĐV phát hình tối qua chobay liên bộQuốc phòng và phát triển sắc tộcđã thảo thuận các điều kiện để cho các Nem Công dân thuộc thành phần sắc tộc chưa có lịnh gọi nhập ngũ được động viên tại chỗ vì lý do sắc tộc.

Các điều kiện này được ấn định như sau :

Việt-Nam — Việt cựu xét hồ sơ xin ĐVTC đối với các các công dân thuộc thành phần sắc tộc có đủ điều kiện sau đây :

— Phải là các công dân thuộc thành phần sắc tộc Thượng miền Nam Thượng miền Bắc, Chàm và có gốc gác chính phần sắc tộc do bộ PISTGP phân.

— Có hồ sơ hợp lệ và nộp đúng hạn.

— Ở trong tình trạng HLQD liên tục, nếu thuộc sắc tộc Thượng miền Bắc.

THƯ 3 NCD Sắc tộc được ĐVTC có tư cách quân nhân trừ bị và thuộc quyền quản lý của BQ Quốc Phòng không thông tinh vào quân số thực biên của Quân lực VNCH và không được hưởng các quyền lợi đối với quân nhân. Trường hợp phục vụ cho một cơ quan dương sự được hưởng mọi quyền lợi do quy chế riêng của cơ quan quy định.

Các NCD Sắc tộc đã được ĐVTC phân phục vụ trong ngành NDTV địa phương nơi đang cư trú hoặc cơ quan hay kỉ nghiệp đang làm việc và được hưởng lương theo chương trình huấn luyện của NDTV.

Nhân dịp này TNĐV đã đặc biệt lưu ý các NCD sắc tộc : chúng chỉ tích trong quân đội được cấp phát trước ngày 1-5-73 tức ngày hoa hồng hiện thi ngày, vẫn coi giá trị chứng khi có lệnh mới.

Thay nhận ngũ cho thanh niên được Công Sản trao trả

Mặt khác, do VT số 4041 ngày 19-5-73 Bộ quốc Phòng đã chấp thuận cho các thanh niên được CS trao trả trở lên trong hàn ngũ quân đội được triển hạn nhập ngũ 6 tháng kể từ ngày rời Trung Tâm tiếp nhận trở về nguyên quán.

Trường hợp cần thể ĐVTC đã xử dụng trong các địch vụ hành chánh các thanh niên thuộc thành phần

XEM TIẾP E TRANG 6

● Thụy Miên ghi

Saigon cử đoàn Luật Sư đi Đàlạt điều tra vụ N.V. Thành bị ức hiếp

SAIGON. — (1-6) Trưa hôm qua, Hội đồng Luật sư đoàn Saigon đã cử một phái đoàn gồm 3 Luật sư đi Đà lạt thăm viếng luật sư cộp sự Nghị viên Ng. văn Thành. NV Thành bị Biệt lý cước Đalat tổng giam hồm 19-5

Theo I nguồn tin ở Saigon thì phái đoàn Luật sư trên sẽ mở cuộc điều tra tại chỗ theo các các góc của Nghị viên Th. ch. ngu nhằ điều hành trong một vụ cầu lưu trái phép được mở ra đây I hành động trả thù của Biệt Lý cước Đalat.

(IV)

Mối tình ngang trái bi thảm của Nữ Minh Tinh Ngọc Đan Thanh

Thanh Việt dùng bùa phép nào bẫy con họa mi Ngọc-Đ-Thanh?

☐ Ngọc Đan Thanh chấp nhận lấy chồng nhưng bàn tay nào phá đám ?

Tập do phái viên Hòa Bình

(TIẾP THEO)

V. Ngọc đan Thanh tuy chấp nhận đón ra bắt cho người mưu mô phong lưu là 1 thiếu nữ hiền lành, nhát nhứt. Người nhóng lúc đi tính điều Thanh ít khi rong chơi, có chi quanh quẩn chuyện trò với một số bạn bè tài giới hạn. Khi gặp bà Thanh Việt, người con gái mới lớn tem sao không khỏi bàng hoàng trước những "chiêu thức thượng thừa, những kinh nghiệm trái của một anh hề nhiều vợ, nhiều con. Tuy yếu sáp nó rồi nhưmột con Ở lim tao tác hết bao nhiêu cõi lòng.

Yêu vì biết ơn

Ngọc đan Thanh và Thanh Việt gặp nhau khi cả 2 cùng phục vụ cho hãng hàng hàn Hoa Tinh Thương. Chính những lần đi trình diện chung nay đã làm cảm tình giữa 2 người, rồi bằng. Khởi đầu cho mối kết thúc nào lòng ra thế thôn.

Có nhỉ ấy người tự hỏi, trong bao Hoa Tinh Thương, có những nghệ tại hoa ra bình hoa hơn hề Thanh Việt nhiều, tại sao Ngọc Đan Thanh không chọn lấy hạng tinh tại nhơ chọn một người có vẻ con đùm đề như Thanh Việt ? Câu trả lời tất giản dị thế nầy cả đoàn chỉ có Thanh Việt là người giúp đỡ và sẵn sàng Ngọc Đan Thanh nhiều nhất.

Những người biết chuyện nói đăng bắt cứ chuyện lưu điểm nào, Thanh Việt cũng lo lắng cho Ngọc đan Thanh đủ thứ, từ chỗ ăn chỗ ngủ đến nghỉ hoạt cần cần... Thanh Việt xem xét Thanh hơn cả chăm sóc cho mối đau em của Việt Ngọc đan Thanh thoát đau kinh mẹ, lại nhưng rồi đi đến yêu thương lắm nào uông không hay tỉ !

Thanh Việt thì vẫn tăng ân ta mến Ngọc đan Thanh chi vậy... Nghề Thanh vẫn tình lăng oan mồn đơn trong đông mau nghề sĩ. Nhưng ai cũng biết, đó chỉ là một sách nói của Thanh Việt mà thôi. Nhưng người bàn thân của Việt đều công nhận rằng anh hề này cũng thương Ngọc Đan Thanh say đắm.

Mối tình ngang trái, nay điều ra trong sân khấu. Cả chân mây đôn Ngọc đan Thanh lão vo của Thanh Việt đều không hay biết, mối tình

XEM TIẾP D TRANG 6

Hết Ô-tô-ghét, Sếch ghét đến Si-Kul ghét (Schoolgate)

THAM NHŨNG CẦN 30 TRIỆU BẠC VẬT LIỆU XÂY CẤT TRƯỜNG HỌC

SAIGON (1-6). — Tại tiền đình Hà Việt bôm nay, Dân Biểu Trần đình Ngọc Phe Chủ Tịch UyBan Tư Pháp Định Chế đã cho biết chi biết rằng Ông đã nhơn được đầy đủ tài liệu và bằng chứng liên quan đến vụ tham nhũng cần chăm tiền xây cất đó các cơ quan Việt Trợ Hoa Kỳ tặng chương trình trường đơn vị Ông là Trương Trung Tiến hợp Công tập Nghĩa Hòa Tân Bình GiaĐình Và Schoolgate xây là 1 vụ tham nhũng lớn lao hàng 3 chục triệu bạc bắt đầu từ năm 1967 kéo dài tới ngày mà số vật liệu bị thất thoát gần cả hàng mấy trăm ngàn tấn, hàng chục ngàn bao xi măng hàng ngàn lăm đề lanh, gạch, vào ấp cả các thứ khác v.v... trong khi vật liệu được dùng xây cất chơ trường này phòng đinh 117 tầng số vật liệu đáng được thay thế bằng gỗ tạm thời nhiệm kỳ lãnh số vật liệu to lớn này vơi các cơ quan Hoa Kỳ là một giáo viên sở cấp biên phục vụ tại trường TTH Nghĩa Hòa và PNT cùng với một số người trong Uỷ Ban Phát triển trường này đồng lõa. Được biết tuần lễ qua Ông Hiệu trưởng Trường Trung Học Schoolgate là Ông Hiệu Trưởng Trường này đã đích thân tố cáo việc này với DB Trần đình Ngọc và những vị này đã ấy thăm cho DB Ngọc đến tra xét sáng vụ Schoolgate to lớn này.

Được hỏi về những biện pháp sẽ làm vụ này, DB Trần đình Ngọc cho biết rằi sau mai ông sẽ chuyển hồ sơ nói vụ đến Phủ Thủ Tướng Tổng Chủ tịch Giám sát viện để xin mở cuộc điều tra khẩn cấp, vì e

XEM TIẾP G TRANG 6

Vụ lem nhem phẩm vật cứu trợ đồng bào thiên nạn tại Quảng Nam nổ lớn

Ngụy tạo trên 1.000 hồ sơ ma để đớp 31 triệu của Bộ Xã Hội

▶ Một tay gốc tham nhũng sau 2 lần sa thải lại được tái trọng dụng

QUẢNG NAM (1-6) Phái viên TM tại Quảng Nam vừa cho biết. I vụ ngụy tạo hồ sơ nạn nhân chiến cuộc ma để đớp gần 20 triệu trên tổng cứu trợ đồng bào lưu tại xã Thanh Trường quận Điện Bàn.

Được biết, ngày 25-1-73, nhân I Trưởng ấp Giáo Phú Thanh Trường có 5 tờ đơn xin cứu trợ lụt gồm 1 4/0 gia đình nhưng Hội đồng xã nay đã kê khai có đến 1.000 gia đình bị lụt trong đó có nhà cửa phá hoại đã thêm quân khu và số người tản cư ở Đà Nẵng vào Sơn gần xảo kín trong 10 năm người đến ở Công quốc vượng đến Hội đồng hàng xã đề tính Tri Tuấn đề nhờ lại Huế làm ăn tính xông binh thương.

Do khích tác các nơi trở cả người người quốc bắt đầu viếng thăm Huế mỗi ngày 1 nhiều. I số nhà đu lịch đã ra Huế để nghiên cứu một trang làm nghề mát ty tường trên nả Bạch Mã và của Thuận An vào mùa hè năm nay.

Khi hiệu nói Bạch Mã tương đối lạnh hơn Đà Lạt thì không vượt người quốc, nhiều Công Ty du lịch VN, Nhật, Mỹ, Đại Hàn đề lên tạo nơi thế, lập dự án một trung tâm nghỉ mát trong thời binh.

Huế đang ở vào mùa hè rất nóng, gió đã đến trên vùng Hương Giang bắt bực Thêo tin thông tin viên địa phương muốn 1 chiếc gió mát đem từ 500J đến 1.000đ mỗi vào thiếu và nếu có chỉ em gì lên tới 2.000 đến 3.000đ.

Các bãi đã Huỳnh Thúc Kháng chợ đóc xuống Bàn Vinh và của Cửa Hội mỗi chiều tập nạp người, đa số là du khách từ các nơi đến.

Ban ngày nóng oi bức, mặt biển như thiếu dốc, lên đến 41, 42° Mặt sẽ người sống lâu năm ở Huế đã nói sinh năm nay nóng hơn những năm trước, vì hơi nóng đoán vào tháng 8,9 ám lịch, Huế sẽ chịu 2 trận lụt khá lớn.

Tham nhũng lưu thông

GIA ĐỊNH— Khoảng 8 giờ đêm 30-5, một tai nạn lưu thông xảy ra trên Xa lộ, ngang ngã ba Cát Lái gây cho 2 người bị thương nặng. Được biết cả 2 là người cải hoada, có lẽ chạy quá nhanh nên tránh không kịp, đâm vào nhau đề tiếp. Kết quả, cả 2 đều bị thương và cùng trên trọng. Một người 2 tuổi tên Nguyễn văn Tông V. Việt Cộng Phú Thọ. Cho người bên là ông Nguyễn văn Quốc 51 tuổi (ngụ tại 5 1/12 đường Thạnh Mỹ Lợi, Gia định) bị bể đầu, động sọ, e khó sống.

Cướp đoạt đồng hồ

GIA ĐỊNH— Hồi 12g30 trưa 30-5, tại ngã tư Trương Tấn Bửu và Cách Mạng (Phú Nhuận) có 2 thanh niên I mặc quân phục và I thường phục cùng đi trên I chiếc xe Honda, thì bắn bể kính đề đã bọn chúng đã cướp đoạt đồng hồ đeo tay hiệu Rolex của ông Võng hun Sinh 43 tuổi trong khi ông này đang lái chiếc xe lịch số EL.6887. Lúc đó có Trung sĩ Nhân Vệ Vân Nhị tăng sự tại Gia Định đang thấy và mốc sáng ra bắn bốn phát. Bọn cướp tẩu thoát mất dạng, đồng hồ đeo tay trên bị đạt đây lấy lại được.

Hội thảo văn đề cho công nhân khuân vác hoạt động tại xa cảng Miền Tây

GIA ĐỊNH.— 9 giờ 30 sáng 30-5, tại văn phòng đoàn liên hiệp vận tải Sài Gòn Gia Định, số 3 A thuộc lộ 6 xã An Lạc (Bình Chánh), có tổ chức I buổi hội thảo với mục đích đề nghị cho nhân viên Xa Cảng Miền Tây đề khuân vác, chuyên chở và buôn bán. Buổi hội đồng sự của gồm Quí ông :

— Nguyễn Phong Chủ Tịch Nghiệp Đoàn Vận Tải Sài Gòn Gia định
— Lê văn Y Phó Chủ Tịch Nghiệp Đoàn Vận Tải Sài Gòn Gia định
— Huỳnh văn Hai Phó Chủ Tịch Nghiệp Đoàn Vận Tải SG miền Tây

và có 30 người tham dự. Buổi hội thảo trên chấm dứt lúc 11 giờ 30 cùng ngày. Kết quả buổi hội có rất khả quan by vọng công nhân sẽ tổ hoạt động được tại Xa Cảng.

Kẹt tiền kỹ ngân phiếu thả

SAIGON — Khoảng 4g chiều ngày 30-5 bà Nguyễn thị Tài 45t (ngụ tại bến số 180 ấp Đông Nhì Phú Nhuận) có xa đơn ở bởi Cảnh Sát thra bà thường gia tên Phạm Tú An (ngụ tại bến 400 đường Trương minh Giảng Sài gòn) đã ký chi phiếu bằng tiền bảo chăng I tổ bạc là 300.000đ. Theo lời bà Tài được biết liệu trước 2 bà có bước bán qua lại với nhau Sau đó bà An mắc sự bắt tại, có kỳ cai giữa phiếu 300.000đ ra bà Tài, sẽ đi ngân hàng lãnh thì mới hay là ngân phiếu không tiền bán chăng. Nội vụ nhà chức trách đã mời bà An về bốt thẩm vấn.

1 thôn nữ mướn phòng ngủ tự vận

SAIGON — Hồi 11g30 ngày 31-5, thành lính quinh a phát giác được I thiếu nữ nằng đốc được quyền nằm bất tỉnh nhân trong phòng ngủ, (Khách sạn Tổng đốc Phương, Chợ lớn), Bịnh thính của cô có mỏi tiêm trong.

Nhờ có giấy tờ trong người được biết kẻ chăn đoi tên là Dương thị Nhung 18t (gụ tại ấp 3, xã Bình Nhựt, Long An) hiện chưa có có phải là bà người yêu bỏ tạo, để đi lấy ký khác mà cô thôn nữ nay bỏ qua nhà ra đi rồi toan hãy mình trong khách sạn.

Tấm sông vợ bẻ chết đuối

SAIGON — Hồi 6 giờ 30 chiều ngày 30-5, cô I gái em trai tù nhựu đến tắm sông tại bến đò Cầu Kho, trước nhà số 310 bến Vân Đồn (Khánh Hội). Chẳng may cô I em bơi vợ bẻ không bơi được nên uống nước chìm. Các em khác phát gặc được liền kêu bơi vào và trì bắt cứu cho. Liền đó, người ta báo tin cho nhân viên cứu hỏa đến cứu kẻ xấu số. Nhân viên cứu hỏa và em nay chỉ cho là cô em xấu số khang bảo. Nhờ có giấy tờ trong người được biết em nay là Lê văn Xẹt 14 tuổi (ngụ tại số 303/35 Bến Vân Đồn, Khánh Hội)

Thi hài em bé bạc phước đó thống vào nhà xác.

Tình tiền thù hay cướp giựt

GIỮA ĐÊM KHUYA I THIẾU PHỤ BỊ SIẾT CỔ CHẾT BI MẬT

GIA ĐỊNH— Vào khoảng 11 giờ đêm 30-5, tại nhà số 23/51 ấp Công Hòa 2 xã Hạnh Thông Gò-vấp do cô Cao thị Hiệp 31 tuổi làm chủ, cô xảy ra vụ án mạng thứ thảm.

Nguyên vào giờ nói trên đồng bào ở chung quanh đây đang sau giấc hồng nghe vài tiếng la cầu cứu thất thanh trong căn nhà nói trên vọng, ta Ngay khi ấy NDTV vô đầu chung đến nơi mở cửa sổng vào thì thấy cô Hiệp bị siết cổ bằng giây đeo chết dưới đất tại phòng riêng. Đã đặc trong vào phòng bị đề ngã chung tỏ bà Hiệp đã chống cự vớ kẻ là mặt khích lịt.

Theo người chủ của bà Hiệp cho biết thì vì bà qua trong phòng riêng khi nghe tiếng đồng trong phòng bà, bà liền chạy đến xem thì thấy bà bị giết chết.

Nhà chức trách sở tại đã đến tận nơi mở cuộc điều tra, chờ thì bà bà Hiệp vào nhà xác chờ Bác sĩ khám nghiệm. Hiện chưa tỏ đây là I vụ cướp của giết người hay tên mang vì tình hay vì thù. Hiện tại người ta cũng chưa biết là Hiệp có mấy gì không. Nội vụ đang cho trong vòng điều tra của nhà chức trách.

XEM TIẾP C TRANG 6

Bỏ một Huế sau ngày ngưng bắn

DÂN NGỤ ĐÔ NHIỀU NHẤT NƠI BẠCH MÃ ĐÃ CÓ ĐÔ KHÁCH

SAIGON 01-6 (Phái viên HB) — Từ Huế cho hay sau ngưng bắn khoảng

Bị quỉ làng chơi, tố khó máy chủ chơi bài suýt tự cắn cổ

SAIGON (1-6) Một ngày trước đây, đại luận Khu Cảnh sát quốc gia thiện Tân Bình phát giác một vụ khởi động do sự tố cáo của một cô gái làng chơi lên cho 4 chủ nhân đều tự tử bị điều tra trầy tố và Tòa Đại hình xử hiếp dâm.

Theo lời nạn nhân, thì đêm ấy cô đã vô tiệc tới Chaugrove tìm người quen thì bị mấy chủ nhân đưa tự ở ngoài hoặc sự hiếp cô lên mỗ cáo phòng riêng lầu 4 thay phiên nhau hiếp dâm.

Cô 4 chủ vựa tại khai rằng đêm ấy chẳng có gặp nhau mới tha 500J để lấy gái chơi. Vì chính tên Tuấn đã đưa cô Q. điều đình trước cho mới nhập trận. Nhưng chẳng ngờ bọng bắc chẳng ngay tình cất tiền mà quở đó thì I đám thanh niên khác đã tỏ mỏi bắt chuyện kéo đại vào đó để kẻ tên cho số Q bằng bắt kẻ tên bằng Da Ký C.S đã làm vậy bắt đầu 4 cậu, sau những tên ấn bắt đã tanh chân hay thôi.

Hai luật sư Trần Tiến Thanh và Nguyễn trọng Quang bênh vực chánh tố cô đã đặt vấn đề thân thuận giữa một cô gái bán đêm với thách lang chơi thì đều đã chuyển hồ sơ đến viện Tối thanh của Tòa án Sài gòn. Tòa nghị án tuyên bố thụ lý 4 tháng.

Một chuyến thăm bệnh xá Sư đoàn 18BB

Những tâm hồn đẹp đến với bệnh xá của SĐ18BB

KIỀU MỸ DUYÊN ghi

(Tiếp theo)

Làm thế nào để mau lỗi anh em ra khỏi vùng lửa đạn

Người chiến sĩ có những gì phải sống có đợi khi là lúc hiểu rõ nên chớ tiếc thương. Chẳng tôi thường nghĩ lên thế nào để đưaanh em ra khỏi vùng lửa đạn, cho đến người anh em vẫn đến bình sĩ phải bằng nhau tôi có gắng bết sức điều sau anh em kể cả những người chấp địa phương phải giải quyết nhanh chóng vấn đề nay để đến chiến sau nước mắm ra. Không thể nay yêu cầu tính cho phần chất mắm nước mắm ra sao nhưng thà thà trong cước khác gia đình ở ... cũng nhiều chất đạm hầu sau nay bộ đồng cần cự gia đình trở thành thuận thiết thì cho đồng bào.

Các nghị viên chính đại chính quyền Quảng Trị bước sha thâu cung cấp gấp rút nước mắm sau khi kỉ khế trước, vì đã hoa ba tháng nay đồng bào không có nước mắm và muối để ăn.

Cuối cùng y kiến của đoàn nghiên trong hội đồng tỉnh Quảng Trị luôn hãy bỏ không chịu kỳ nhận vào biên bản trông thâu nước mắm của nhà thầu Trần Tuấn Hưng Đồng thời, buộc các nhà thầu thanh dự lại cuộc đấu thầu mới phải cung cấp nước mắm ngon, ăn không đắng. Hạ nạp nửa tháng I kỳ thay vì 3 kỳ, phải cung cấp nước mắm cho đồng bào của các tỉnh Quảng 4, thay 3 chăm như I. 10 ngày sau khi kỳ khế ước đồng giao ai kho Tỉnh nếu Tỉnh không có khả thiệu tại kho của 3 Sở tại tỉnh cung dưới sự chứng kiến của tại trường và đồng bào thu hoạch.

Nếu ngày hội đồng tiếp nhận giữ nước mắm của nhà thầu lại, sau I thời gian mà nước mắm không đó...

XEM TIẾP A TRANG 6

Phái viên HB ra tuyên đầu thăm dân cho biết sự tình :

Hội Đồng Tỉnh Q.T. đòi làm sáng tỏ vụ đấu thầu cung cấp nước mắm cho dân

★ Đồng bào hỏi cư thiếu ăn quân mùa lạnh để mặc H B. mớ chiến dịch lạc quyên quân ăn cũ cho dân hỏi cư Quảng Trị

Nhiều người yêu cầu

(Tiếp theo)

Phóng sự điều tra của Thụy Miên — Hà Thọ

V — Với tư cách đại diện cho hơn hai triệu nhân dân chiến sau Quảng Trị cầu nghị viên hội đồng tỉnh Quảng Trị đã cùng lập không thu gửi ông chủ tịch ủy ban hồi cư, định cư cứu trợ quận nhân chiến cước tỉnh Quảng Trị yêu cầu làm sáng tỏ vụ đấu thầu nước mắm, và thức giục chính quyền phải chấm dứt ngay hành động phân biệt đối xử giữa dân hồi cư và dân tại chỗ.

Theo tin tức thì vào ngày 25-5-73 tại trụ sở tỉnh hội đồng tỉnh Quảng Trị, dưới sự chủ tọa của ông Nguyễn Tấn Hưng, Chủ tịch tỉnh hội đồng tỉnh Quảng Trị, đã có 1 cuộc đấu thầu cung cấp nước mắm cho dân hồi cư tại tỉnh Quảng Trị. Kết quả, nhà thầu Trần Tuấn Hưng đã trúng thầu với giá 3 triệu đồng cho 1 số lượng nước mắm cần thiết cung cấp cho dân hồi cư tỉnh Quảng Trị trong 3 tháng kể từ ngày ký kết hợp đồng.

Nhưng, sau khi ký kết hợp đồng, nhà thầu Trần Tuấn Hưng đã cung cấp nước mắm cho dân hồi cư tỉnh Quảng Trị trong 3 tháng, nhưng số lượng nước mắm cung cấp cho dân hồi cư tỉnh Quảng Trị trong 3 tháng 4, tháng 5 chỉ bằng 1/10 số lượng nước mắm cung cấp cho dân hồi cư tỉnh Quảng Trị trong 3 tháng đầu.

Chuẩn tướng Lê minh Đảo vô tình gương sức động nói chuyện với phái viên và các anh em thương binh bình nhân tại

XEM TIẾP B TRANG 6

Tiến sĩ 'ma' cấp chứng chỉ 'giả' bị phát giác

VĨNH LONG (1-6) Một Giáo sư Tiến sĩ không bằng cấp vừa qua đã lọt vào tay cảnh sát Vĩnh Long. Hay là I vụ lường gạt gây chấn động và bàng hoàng cho mọi giới tại địa phương.

Theo tin ký ... Trần công Thiện viên hàng chục tấm bằng ngữ quang cáo cho I lớp dạy Nhật ngữ của công nhân I trường Trung học tại cô sự tin tại địa phương đã I ông Linh Mục Lâm Hiếu trường.

Người ta cho Phái viên TM tại Vĩnh Long con cho biết thêm, vụ lường gạt này vẫn đi bắt phát giác là nhờ sự tố cáo Tiểu đội Quân cảnh Tư pháp tại đây khám phá được 1số quân nhân xử dụng chứng chỉ tại ngụ giả do Tiến sĩ thiên cấp. Và qua cuộc điều tra khám lẫn, Quân cảnh Tư pháp Vĩnh Long đã phát giác thêm là hàng Tiến sĩ Nhật ngữ của ông Trần công Thiện là 1 vụ bằng giả.

XEM TIẾP B TRANG 6

TIN TỨC KHẮP NƠI

Cải tại bị NDTV bắn quỵ

SAIGON — Khoảng 1g sáng 31-5 vừa Trần hưng Phú 14t (ngụ tại số 5 Lê Văn Duyệt) có chuyến xích mích cãi vã với I đoàn viên NDTV thôn 7 phường Cầu Kho tại trụ sở NDTV. Cãi nhau I hồi, cậu Phú bỏ ra ngoài đường. Sau đó I phút, khiến cậu Phú phải quỵ xuống vì bị đạn bắn vào ngay sau lưng. Lúc xảy ra sự cố xảy ra sau khi được chở đến bệnh viện cứu cấp. Con hung thủ đã bị nhốt vào C.S bắt giữ để điều tra.

Coi chừng hiên lai điện giả

SAIGON— (1-6) Mới lúc gần đây tại đường Phan ngũ Lão, Trần hưng Đạo, Cô Nguyễn thị Ngọc Thanh 22t ở tại Ty điện của C.Ty Điện lực VN thấy có một người đàn ông đến đưa biên lai thu tiền điện Nhưng cách vài ngày sau thì có nhân viên của C.Ty Điện lực đến đưa biên lai thu tiền điện. Khi xem lại biên lai thì được biết rằng người đến đưa biên lai thu tiền điện là giả mạo. Đồng bào nên nói với đây cũng như C.Ty Điện lực hãy đề cho nhà chức trách. Sau nhiều ngày theo dõi ngày 30-3 Cảnh sát đã bắt được tên Thang 44 tuổi là một trong những tên đã khéo làm biên lai giả mạo để lấy tiền điện tại đường Phan Ngũ Lão Trụ sở đã cho lưu để điều tra truy tầm thủ phạm!

Giả mạo chữ ký lãnh tiền ông cảnh sự bị vô

SAIGON — (1-6) Cô Nguyễn thị V 22t ở nhà viên hà ở đường Hồng thập Tự, có quan biết với tên Lê quốc Tuấn 29t giao cho nhà ở đường LêLợi, lợi dụng chỗ quen bắt đầu tháng rồi Tuấn đến nhà cô V. giả bà là đã trở chuyện, vì quá quen biết nên cô V, cô cho tên Tuấn biết là cô đã đánh dấu cô bà ông 06 600 gửi trong trường mục tiết kiệm của một ngân hàng ở đường Lê lợi Nhưng không ngờ cách đây vài ngày cô V. xem lại sổ trường mục của mình cất trong ở thì bỗng mất. Có nay biết đến ngân hàng thì được biết rằng Tuấn đã lấnh số tiền và trở về giấy ủy quyền của cô và cô cả cho bà. Cô V. xem lại giấy ủy quyền thì được biết tên Tuấn đã giả mạo chữ ký cho mình để lãnh tiền cơ nhờ hiểu rõ bắt trình nhà chức trách. Mọi cuộc điều tra chiều ngày 30-5 Cảnh sát đã bắt được tên Tuấn đưa về bốt tra lưu để giải Tòa.

Tai nạn lưu thông

GIA ĐỊNH— Khoảng 8 giờ đêm 30-5, một tai nạn lưu thông xảy ra trên Xa lộ, ngang ngã ba Cát Lái gây cho 2 người bị thương nặng. Được biết cả 2 là người cải hoada, có lẽ chạy quá nhanh nên tránh không kịp, đâm vào nhau đề tiếp. Kết quả, cả 2 đều bị thương và cùng trên trọng. Một người 2 tuổi tên Nguyễn văn Tông V. Việt Cộng Phú Thọ. Cho người bên là ông Nguyễn văn Quốc 51 tuổi (ngụ tại 5 1/12 đường Thạnh Mỹ Lợi, Gia định) bị bể đầu, động sọ, e khó sống.

Cướp đoạt đồng hồ

GIA ĐỊNH— Hồi 12g30 trưa 30-5, tại ngã tư Trương Tấn Bửu và Cách Mạng (Phú Nhuận) có 2 thanh niên I mặc quân phục và I thường phục cùng đi trên I chiếc xe Honda, thì bắn bể kính đề đã bọn chúng đã cướp đoạt đồng hồ đeo tay hiệu Rolex của ông Võng hun Sinh 43 tuổi trong khi ông này đang lái chiếc xe lịch số EL.6887. Lúc đó có Trung sĩ Nhân Vệ Vân Nhị tăng sự tại Gia Định đang thấy và mốc sáng ra bắn bốn phát. Bọn cướp tẩu thoát mất dạng, đồng hồ đeo tay trên bị đạt đây lấy lại được.

Kẹt tiền kỹ ngân phiếu thả

SAIGON — Khoảng 4g chiều ngày 30-5 bà Nguyễn thị Tài 45t (ngụ tại bến số 180 ấp Đông Nhì Phú Nhuận) có xa đơn ở bởi Cảnh Sát thra bà thường gia tên Phạm Tú An (ngụ tại bến 400 đường Trương minh Giảng Sài gòn) đã ký chi phiếu bằng tiền bảo chăng I tổ bạc là 300.000đ. Theo lời bà Tài được biết liệu trước 2 bà có bước bán qua lại với nhau Sau đó bà An mắc sự bắt tại, có kỳ cai giữa phiếu 300.000đ ra bà Tài, sẽ đi ngân hàng lãnh thì mới hay là ngân phiếu không tiền bán chăng. Nội vụ nhà chức trách đã mời bà An về bốt thẩm vấn.

Tấm sông vợ bẻ chết đuối

SAIGON — Hồi 6 giờ 30 chiều ngày 30-5, cô I gái em trai tù nhựu đến tắm sông tại bến đò Cầu Kho, trước nhà số 310 bến Vân Đồn (Khánh Hội). Chẳng may cô I em bơi vợ bẻ không bơi được nên uống nước chìm. Các em khác phát gặc được liền kêu bơi vào và trì bắt cứu cho. Liền đó, người ta báo tin cho nhân viên cứu hỏa đến cứu kẻ xấu số. Nhân viên cứu hỏa và em nay chỉ cho là cô em xấu số khang bảo. Nhờ có giấy tờ trong người được biết em nay là Lê văn Xẹt 14 tuổi (ngụ tại số 303/35 Bến Vân Đồn, Khánh Hội)

Thi hài em bé bạc phước đó thống vào nhà xác.

BÀI CHỌI

TRÂU-ĐIÊN

Thêm lòng nhân đạo

Theo tin các báo, Nghị Sĩ Lê Phước Sang đã tổ chức một cuộc họp «cổ bố tút» tại Thượng viện để minh xác về những điều lòng bị đồn đại quanh Thượng viện Minh đã thiếu, là bán giấy chứng minh thư giả mạo của Thượng viện cho thanh niên trốn quân dịch. Nhưng có điều lạ, được báo số đề ngày 31-5 trường thuật vụ NS. Sang gặp báo chí, không bào nên giống báo nào. Hình như mỗi báo chỉ tương thuật một khúc, phải ghép tất cả lại, nói hiểu được đầu đuôi câu chuyện.

Theo báo Hòa Bình, NS. Sang cho biết ông không có làm bậy bạn đang bị bắt lại, và việc bắt lo ông nằm trong chiến dịch bắt lo các thanh niên trốn quân dịch chống Cộng. Ông nói rằng ông sẵn sàng bắt kẻ mất khi đề tập tổ nghị sĩ Sang Không khéo bị kết tội tiếp tay Cộng Sản, bỏ lo thanh phần quốc gia chống Cộng thì chết)

Theo báo Sống Thần Nghị sĩ Sang xác nhận Diệp văn Minh có tới nhà ông xin Cầu ruơn vào lực lượng ông đã và lòng nhân đạo

một lòng nhân dân mới vận động với các nghị sĩ cho Diệp văn Minh nhẹ tội, khỏi bị tù đày. Nghị sĩ cũng xác nhận D ép văn Minh trốn vượt biên giới vùng Cam Bốt cùng người cùng nơi NS. Sang đến một phái đoàn thăm viếng các cơ sở giáo dục ở Kiến Phong (đại luận phải hiểu đây là một trường học lưu tung, chứ không phải NS. Sang là lợi dụng việc giáo dục để quay UVM đào tạo. Hiểu khác đi, là bỏ lo thành phần Quốc gia chống Cộng).

Báo Độc Lập thì chạy tựa lớn «Nghị sĩ Sang xác nhận có cấp nhiệm vụ lệnh cho thanh niên trốn linh». Bài báo đề kèm nói là NS Sang phủ nhận về việc ông cấp nhiệm vụ lệnh cho tên cướp Hồ văn Sơn mới bị bắt ở Bình Chánh. Ông cho đó là một sự giả mạo để làm hại ông. Tuy nhiên NS Sang cấp nhiệm vụ lệnh cho tên cướp thì ông cấp cho mấy số người mà ông gọi là «nội bộ». Bài báo viết tiếp: «Trả lời các bài liên quan đến công đường các chứng minh thư do chính ông cấp NS Sang nhận mạnh tất cả các giấy tờ nầy đều có đóng các dấu hiệu. «Đề cập đến các thanh niên trốn quân dịch dùng giấy tờ cấp chứng minh thư. NS Sang nói nếu thấy hồi đó các điều kiện nói bà, thì các thanh niên đó có trốn quân dịch đi chăng nữa ông vẫn cấp chứng minh thư...»

Kem theo bao báo trên là tấm hình. Một hình nhiệm Vụ lệnh số 017 TNV/PNS cấp cho Hồ văn Sơn (mới bị bắt về tội ăn cướp), chức vụ : toán phó mật bản viên, được quyền mang theo I khẩu súng Rouleau V14O56. Có chữ ký của NS Sang (không biết thật hay giả). Và hình chứng minh thư... cũng có đó 5 ngày như tờ nhiệm vụ lệnh. Chứng minh thư nầy được xác nhận của NS Sang cấp cho nói bà. Chứng minh thư mang tiêu đề «Việt Nam Cộng Hòa. Thượng Nghị Viện». Chỗ người cấp in tên : «NS. Lê phước Sang Chủ Tịch Ủy Ban Nội Vụ Thượng Viện. Thủ Ủy Viên Danh Mặt Tổng (không hiểu NS lồng ở quốc gia Sang? chức thủ ủy liên danh cho NS lồng nhân đạo tự bao giờ?)

Tất cả các bài báo đều cho biết NS Sang đã nhờ các cơ quan thẩm quyền điều tra tìm thủ phạm chủ mưu làm hại ông.

Người viết tất quy mến NS Lê phước Sang Tỉ mỉ nhân vật tài ba lắt lẻo.

Và tất nhiên, là người có lập trường chống Cộng vững chắc.

*Thấy ông yêu cầu các cơ quan thẩm quyền tìm thủ phạm bắt lại ông, người viết vì đặc biệt có tâm tình với ông, mong

Điểm Trang VỚI BẠN GÁI

Nghệ thuật nhà bếp. (2)

Nếu bạn đã có một nhà bếp đầy đủ tiện nghi, đẹp, sạch sẽ mà bạn thích làm bếp ngày, bạn sẽ thấy cho công việc bếp nước là niềm vui hứa. Nơi đó, bạn có thể vừa làm thức ăn vừa nghe nhạc hoặc coi tivi, nghe tin tức, hoặc thiu dan, nơi đó bạn có thể cùng con, vui đùa chuyện vãn vừa làm thức ăn, vì mọi người đó, có thể tham dự vào bếp nước. Bạn vừa cầu nguyện vừa thấy buồn con đói bụng, nhờ chồng hãy bắt đầu lý tánh phá nước nấng, nhưng vừa cầu nguyện vừa hỏi ý kiến mọi người về sở thích từng món ăn. Nếu nhà bếp của bạn rộng, đẹp đủ tiện nghi đầy đủ giúp bạn mới tay, Bếp ăn mà có sự hợp tác của mọi người không lại bạn, không mang nhọc. Lúc bếp nấu mỗi không bắt bạn tanh tuổi mui cả nhà. Bạn có thoải

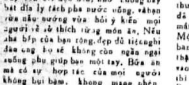

Những món nữ trang

Bạn không bao giờ nên đeo những món nữ trang bằng vàng y. Nếu mà quả nên để mập thì bạn nên vàng đẹm quá không đẹp mắt. Nếu cần đeo nữ trang bạn nên sắm vàng tây (alogi) cũng đẹp hơn, mau nhạt vừa phải đẹp hơn. Nhưng nhớ nên xài một vài món là xe xài mà thôi không nên làm mặt lố kinh chung vàng của người bạn. nữ trang quá làm quê người, bạn là chưa kể sự ngay b.ám đến tánh mang nếu bạn đi ra đường, hoặc là vương vía khó làm việc. Nếu có nhiều món bạn nên cất đi, thỉnh thoảng thay đổi cho vui mắt.

Tìm bạn làm quen

— Tuấn, đẹp trai, tánh tình cởi mở thích thời trang, có đầy đủ Phương tiện du lịch. Muốn tìm bạn 4 phương với điều kiện :

Hiền, dễ thương. Ít đến 25t Ai cần hãy hợp thư về :

156 Tô hiến Thành (sau rạp cho khách Ân Cô thể gặp một vài lần thăm). (Nhờ chuyển)

— Giang, Lớp Upten. Trăm lạnh đến con gái cho đang khóc trenmich một bạn tôi tiếng 17 tuổi, nhà tôi lắm lo, muốn tìm sinh chỉ bạn trên Uen quán khu (tuổi ăn tất cả đều thư đều được).

D. Lê Giang 4 Hải Thương Lãn ông 4 Phan Thiết.

— Lê Thủy đẹ chiu, ưa bơi và biểu vũ vo. Thích làm bạn, em gái cần những tên bắn có đơn nhiều tình kiếm trong giới nhà binh (tuổi 20 trở lên) Thư về 37 Phước Hưng (nhờ Trần chuyển).

— Thanh niên 24 tuổi người nam đạo công giáo hiền, muốn làm quen với tất cả các bạn trai gái bàn phương để chia xẻ vui buồn trong cuộc sống; có ảnh sẽ đáp lại, hãy làm tất cả Đại biểu học lực 9 lớp trở xuống nếu là bạn gái. Thư về : Nguyễn hùng Tam KBC 4956/1 CX.

— Thiên Chương tên 1 người con gái tuổi 16,5 đang người lớp 9 trường bé xơ tính hơi vui nhộn, yêu âm nhạc thích nhất là Chopin, Beethoven Mozart Schubert và Phạm Duy. Muốn làm quen với các bạn khắp 4 QK để học hỏi thêm những gì chưa biết. Hưa sẽ hồi âm tất cả. Ai cùng sở thích cho thư về :

73 Hùng Vương ĐN (chuyển TC)

— Ba nam sinh hiện đang học lớp 12 buồn và có đủ vì 2 thứ cực linh và học sinh muốn tìm tất cả bạn và em gái hiện còn là học sinh để an ủi trong những ngày cô lẻ.

Ai cảm thông được xin thư về Thuận, Tân, Bình 444/Hoàng Diệu Pleiku (như riêng ứng người) không ưu tiên cho ai cả.

KỊCH TRƯỜNG TIVI

SỔ TAY ĐIỆN ẢNH

LAISSE ALLER C' EST UNE VALSE (MƯU LỢI BẤT THÀNH)

Hãng Shaw tung vào thị trường Đại Sát Thủ

Từ năm tuần lễ qua khán giả thủ đô đã lại có dịp thưởng thức một phim Điện ảnh giá trị của hãng Shaw, hãng phim được xem là danh vọng lớn nhất của nền Điện ảnh Trung Hoa, trong số những phim đã có phim «Năm Tử Hàn» đã chiếu ở rạp lớn ở Saigon và Chợ Lớn, kết quả đạt được thật là tốt đẹp, cả về sự thất bại tinh thần, chính thành quả về vang của những cuốn phim mang nhãn hiệu Shaw mà các nhà nhập cảng phim Trung Hoa ở đây khai thác tinh để những bành rộng đó, bằng cách cho tung ra thị trường điện ảnh VN những xuất phẩm đặc đáo nhất của hãng Shaw, đã là cuốn phim «Năm Tử Hàn» và «Biệt Thự Hang Hùm» người ta lại cho trình chiếu tiếp cuốn phim được xem là gia tị bậc nhất của hãng Shaw đó là phim «Đại Sát Thủ».

Cái đặc đáo giá trị của phim Đại Sát Thủ là ở chỗ quy tụ 1 thành phần điều viên hàng hạng nhất của hãng Shaw Union Bình thật trên trang trọng mà, Ít có đóc có đang đẹp thật hấp dẫn với nam phái hợp cùng những tài tử có trình độ số thuật trên trường hoàng ở mức độ siêu đẳng thì cũng được vào sự các tài Kim Hân Giang Nam, Tông Hoa, Tinh Mỹ.

Song song với thành phần tài tử gạo cội đó là 1 hình thức thật mới lạ lắm đầy tiềm một cuốn phim đung hòa cả ba chất liệu được xem là ăn khách nhất của phim Tr Hoa trong giai đoạn hiện tại «Quyền cước, võ, Kiếm hiệp, Ngoại võ thuật Thủ» còn có nội dung thật độc đáo và xây dựng Đề chứng minh cho sự kiện này chúng tôi xin tóm lược phần nội dung của chuyện dưới đây.

Đằng Hắc Long từa đang bí mật chuyển buôn lậu vũ khí và đồ quốc cấm do tên Kiều tử Phi cầm đầu đã hoạt động lấy từng tên tuổi trong giới hắc đạo từ lâu. Chủ gạo hồ chẳng biết gom sự ai cả, chỉ ngại mỗi chàng La Tuấn, nổi tiếng cao, người biểu là «Diệu hồ phi đao» vì chàng có sở phòng phi đao tuyệt đích là những mũi liên hệ từ trước Kiều tử Phi thường đưa một cao thủ lão thành Vương tinh Thiên bắt lăng gạp đó, yêu trợ mà vô tình chính Vương Tinh Thiên cũng ngờ Kiều Tử Phi là chủ trùm buôn lậu, bởi bản lĩnh khéo xử sự, khiến ai cũng lầm bầu là người lương thiện.

Bắt gặp một lần nọ trong I chuyến buôn lậu của đảng Hắc Long gặp Diệu thủ phi đao Ta Tuấn vì tế nhà bạn tôi lúc ấy nguyên cái là quen biện học lực ở lứ trên xuống nên là bạn gái. Thư về : Nguyễn hùng Tam KBC 4956/1 CX.

— Thiên Chương tên 1 người con gái tuổi 16,5 đang người lớp 9 trường bé xơ tính hơi vui nhộn, yêu âm nhạc thích nhất là Chopin, Beethoven Mozart Schubert và Phạm Duy. Muốn làm quen với các bạn khắp 4 QK để học hỏi thêm những gì chưa biết. Hưa sẽ hồi âm tất cả. Ai cùng sở thích cho thư về :

73 Hùng Vương ĐN (chuyển TC)

— Ba nam sinh hiện đang học lớp 12 buồn và có đủ vì 2 thứ cực linh và học sinh muốn tìm tất cả bạn và em gái hiện còn là học sinh để an ủi trong những ngày cô lẻ.

Ai cảm thông được xin thư về Thuận, Tân, Bình 444/Hoàng Diệu Pleiku (như riêng ứng người) không ưu tiên cho ai cả.

Kiều Chinh và Nguyễn tấn Đạt trong phim Hồ Muộn của Đặng Trần Thọc

Trong tuần lễ này bà con có bắc ghiền cinéf lại được coi một lần 2 cuốn phim hay đó là Le Rôrdeo và Laisse Aller C'est une Valse tại các rạp lớn ở thủ đô.

Ở bài giới thiệu hôm nay chúng tôi xin đề cập tới cuốn phim Laisse Aller C'est une Valse (Mưu lợi bất thành) mà chúng tôi đã được hân hạnh coi qua.

Đây là cuốn phim do hãng Consmam tuyển chọn đã là 1 trong số mấy cuốn phim được tính chiếu tại Rex trong tuần lễ phim Pháp tại VN năm 71. Những phim đã chiếu trong dịp đó đều là những phim hay, có giá trị được chọn lựa kỹ lưỡng trong số hàng trăm phim.

Mưu lợi bất thành là cuốn phim có đủ bốn mặt ăn khách của 1 cuốn phim sầu đuổi đánh đấm, bắn giết, ái tình bắc, tình cảm, chung quanh một kho tàng nữ trang quý giá. Người xem sẽ được chứng kiến những hành động hành tung mà tất quyền rất của nữ minh tinh Mireille Dare đã làm sáng tực tác đầu đến cuối phim. Có người bảo sắc đẹp của đàn bà chính là thứ vũ khí mạnh nhất thật không có gì là quá đáng. Trong phim này, Mireille Dare được trao phó một vai tò mà sắc đẹp đã được tận dụng hết mình để thắng tài cả những thứ khác, và người qua những người ngày Ngay cả với đức ông chồng, người đã bị nàng phản bội để đến nỗi tâm vào cảnh tù tội và trong đầu đc lúc vào cũng nghĩ tới người ra khỏi khám để đi giết nàng. Ấy vậy mà đức ông bị gặp lại nàng, anh ta cũng không. Thế nào nàng đã tận dụng được sức quyến rũ của nàng, Mireille Dare đã thể đến vai tài trên vai một cách thật tài tình.

Ngoài những chuyện lích kích chung quanh người đẹp Mereille Dare cuốn phim còn để cập đến một tình cảm thật cao thượng của 2 đôi lứa kết hợp giữa hai anh chàng Serge (Jeane Yanne) và Michel (Constantine). Chỉ vì mà Serge quen biết không cẩn khám, mà sau nay Michel đã vì bạn mà lao vào những cuộc phi tuyu đầy nguy hiểm, tức nhân cũng như vợ từ thân. Mặc dầu chỉ đóng vai bàng nhi sau Jeane Yame nhưng Michel Constantine đã chứng tỏ tài nghệ thật tiếng vang hình anh anh nói bật từ đầu đến cuối phim. Hoa hồng nhất có lẽ là những cảnh anh đóng thân đặc mà đột nhập vào hàng khám để cướp.

Trên đây là đề mục chính của cuốn phim. Nhưng cốt truyện ra sao, chúng tôi xin tóm lược dưới đây :

Trên regatt mưa ở bờ biển Cuarles Vatese (Nanot loy) đưa tới chung cư sư mang cảnh chung Senge (Jean Jaune) mãn tù và ưa ra khỏi khám Jurong, để bắt các đam đi tra khảo bắt phải chỉ nơi mà bà con có bắc giấu cinéf lại được coi một lần 2 cuốn phim hay đó là Le Rôrdeo và Laisse Aller C'est une Valse tại các rạp lớn ở thủ đô.

Ở bài giới thiệu hôm nay chúng tôi xin đề cập tới cuốn phim Laisse Aller C'est une Valse (Mưu lợi bất thành) mà chúng tôi đã được hân hạnh coi qua.

Đây là cuốn phim do hãng Consmam tuyển chọn đã là 1 trong số mấy cuốn phim được tính chiếu tại Rex trong tuần lễ phim Pháp tại VN năm 71. Những phim đã chiếu trong dịp đó đều là những phim hay, có giá trị được chọn lựa kỹ lưỡng trong số hàng trăm phim.

Mưu lợi bất thành là cuốn phim có đủ bốn mặt ăn

Hoa trong vườn Thượng Uyển

☆ TA QUANG KHỞI

— 52 —

CHƯƠNG 6

— Không anh ạ. Tôi hy vọng các anh không nói xấu tôi.

— Chết ! Ai dám nói xấu chị. Mà chị có gì xấu đâu mà nói.

— Cảm ơn. Tôi mới về nên các anh chưa khám phá ra cái xấu của tôi, vài bữa nữa thì phải biết... Tôi nhiều tánh xấu lắm nhé.

Châu khoái tay :

— Xấu hay không thì chưa biết được, nhưng vừa rồi các anh ấy bầu chị là hoa khôi của trường này. Tất cả những người hiện diện cùng đồng ý, không một ai chống đối. Họ bàn nhau sẽ long trọng tặng chị một bó hoa tươi, nếu có dịp Chị có sẵn sàng nhận hoa không ?

Thanh Thảo cố giữ cho lòng mình khỏi xúc động về sự tiết lộ ấy của Châu, nhất là nét mặt phải vẫn thản nhiên. Nàng cười :

— Tôi đề nghị các anh tặng tôi một vòng hoa tang thì hơn.

— Ý chị đừng nói thế, nó vẩn vào mình đó.

Nàng dỗa :

— «Một lời là một vẩn vào khó nghe», phải không anh ?

— Dạ. Chị có nhận bó hoa tươi do các anh ấy tặng không ?

— Nhận là cái chắc ! Mỗi ngày các anh cho tôi một bó, tôi lại đem bán rẻ đi để lấy tiền đi xe lôi thì tuyệt biết bao. Bắt đầu từ ngày mai chớ anh ?

— Tôi nói thiệt mà.

— Nói thiệt ! Anh nói thiệt ? Hoa khôi giữa đám học sinh con trai thì hoa khôi cái nỗi gì. Một là các anh dùa, hai là các anh mua mai.

— Hoa khôi trong đám nữ giáo sư mà. Ngay cả bọn nữ sinh bên trường nữ nữa cũng không ai bén gót chị.

— Nghĩa là tôi theo bên gót Chung vô Diệm ?

Châu nhăn mặt :

— Lạ thiệt ! Chị không tin tôi gì hết.

— Tin một chuyện hoang đường thì tin sao nổi.

— Tôi làm thế nào để chị tin bây giờ ?

— Cách hay nhất là anh đừng nói gì. Thôi, chào anh. Học sinh đang đợi tôi kia.

Nhưng Chân vẫn cố nấu :

— Chị có chịu nhận hoa không ?

Nàng nghiêm mặt :

— Tôi nghĩ rằng anh nên chấm dứt cái trò đùa ấy đi thì vừa, nếu anh muốn tôi còn cảm tình với anh.

Châu cụt hứng, thở dài :

— Tôi mà dám bịa chuyện ra để chọc chị.

— Thôi, chào anh. Lần thứ nhì.

Không đợi Châu trả lời, nàng bước vào lớp. Tất cả các học sinh đứng dậy chào nàng. Bên ngoài hàng lang, Châu vẫn còn đứng ngẩn ngơ.

— Nào, các em gở sách ra. Tôi tiếp tục giảng về Hoa tiên. Tuần trước tôi đã giảng xới đoạn hai bên thế thốt rồi, phải không ?

CÒN NỮA

Ở ĐÂU XIN CHO BIẾT TIN

☆ LÊ XUYÊN

Phần 2

— 954 —

CHƯƠNG 3

— Ối xời ơi, có con nít nó nghe anh. Từ đây lại giường cho gang tay. Anh lôi hay anh xô tui một cối cũng đủ làm tui văng qua bên.

Sanh cả quyết :

— Hoàn toàn không lôi kéo, xô đẩy gì hết thì mới gọi là cả với em chớ !

Cẩm nhíu mày :

— Thiệt vậy ? Bộ a h có thôi miên hay có bùa ngải gì sao ? Hay là anh để cho tui uống cái gì bậy bạ rồi hả ?

Sanh cười ngất.

— Đa nghi quá. Nãy giờ em có uống khi khô gì đâu nà ?

— Ờ há.. Vậy chắc anh có ngải yểu ngải nói gì đây...

Sanh cười thêm :

— Có mấy thứ đó đâu có ngon, có bành ! Hơn nữa tui đã nói rồi ! tánh của tui không ưa mấy người xuối cò xuối xị như khúc cây nằm đó, nhứt là một người nhưm mà lại không nhúc nhích cục cựa thì uổng của trời quá ! Phải sống gió dùng dùng chớ ! Bởi vậy dầu tui có bùa có ngải, tui cũng chẳng đem ra xài.

— Rồi anh làm sao lôi kéo tui được ?

Sanh đảo mắt lên người Cẩm :

— Dư sức ăn thua.

— Đốc tổ.

— Chút xíu đây sẽ biết tui đốc hay không. Mà em có dám cá hông ?

— Sao lại không ? Nhưng anh làm sao hả ?

Sanh hất mặt :

— Làm sao được thì thôi.

Cẩm ngoe nguẩy :

— Anh phải cho tui biết tui mới chịu.

Sanh làm mặt nghiêm :

— Bí mật chà nghề. Mà em tò mò trước làm chi. Nữa tới đâu em sẽ biết liền tới đó.

— À, chắc tính cho tui uống thuốc gì đây...

— Rồi chẳng lẽ tui cạy miệng em ra đổ à ?

— Đời nào tui chịu uống.

Sanh dông dạc :

— Đó, không có thuốc men gì hết. Có chích tui đây cũng không thèm xài mà.

CÒN NỮA

SẦU MUỘN

■ TRẦN ĐỨC LAI

— 173 —

— Thu Mai ơi ! Anh là Định đây, anh đến phủ mặt cho em đây Thu Mai ơi !

Định vừa phủ mặt người vợ cũ vừa khóc nức nở làm cả Ngà lẫn Mỹ đều khóc !

Phủ mặt xong cho Thu Mai, Định thắp nhang cắm lên một chiếc chén Jây gạo sống mà Mỹ vừa mua của người gác nhà sách.

Định buồn rười rượi quay ra bảo con gái :

— Đi đến nhà đòn để Ba mướn người ta đưa thi hài của Má con về nhà khâm liệm luôn !

Ngà trao chìa khóa xe cho Ba, nói :

— Ba lái xe cho con, con bây giờ hoang mang run sợ lắm, coi không thể lái xe được đâu !

Định gật đầu :

— Con để ba lái cho con !

Mỹ ngồi bên chồng, Ngà và 2 em ngồi băng sau ! Định lái xe đến nhà đòn, mướn đem xác vợ về nhà khâm liệm rồi chôn cất luôn Mặc cả xong số tiền mướn, Định đặt tiền trước cho nhà đòn rồi lái xe đến Luật sư Thành lấy giấy phép của Biện Lý Cuộc cho chôn cất thi hài của Thu Mai !

Định quay trở lại nhà đòn đưa giấy phép chôn cất của Biện Lý Cuộc để nhà đòn đưa xác của Thu Mai về nhà !

Phu nhà đòn dẩm ma đi theo với chiếc xe hơi của nhà đòn đến nhà xác Chỉ Hòa đưa thi hài của Thu Mai ra xe hơi ! Định lái xe hơi hướng đầu chiếc xe nhà đòn đưa về nhà riêng của Thu Mai.

Xác Thu Mai được đặt trên chiếc giường đệm của Thu Mai kê trong nhà ! Định dịch thân tắm rửa thi hài cho Thu Mai người vợ cũ của chàng.

Tắm rửa xong cho Thu Mai nhà đòn mới vào khâm liệm rồi nhập quan.

Khi đưa thi hài của Thu Mai vào quan tài Ngà lăn ra khóc ôm lấy sắc mẹ không cho bỏ vô quan tài ! Ngà như điên khùng lăn ra đất khóc thê thảm la thét :

— Đừng bỏ mẹ tôi vào đây ! Các Ông ơi các Ông sao nỡ tàn nhẫn như thế, hãy trả mẹ tôi lại chưtôi! Tôi không cần chôncất gì mẹ tôi nữa ! Mẹ ơi, mẹ bỏ chúng con đi như thế này là sao ! Mẹ không thương chúng con hay sao mà mẹ nỡ bỏ đi như thế này ?

Ngà khóc làm mọi người đều ứa nước mắt ! Hoàn cảnh của Ngà thiệt đau thương, từ nhỏ năng được Thu Mai chăm sóc thương yêu đầy đủ ! Sự chia ly giữa Ba nàng và Mẹ nàng khi nàng còn nhỏ chưa biết gì hết. Rồi thời gian trôi qua nàng thương Ba thương Má của Nàng, thì nay Má nàng chết một cách thê thảm như thế !

Mỹ vợ Định phải ôm lấy Ngà, an ủi :

— Ngà đừng làm như thế, con có khóc hay trách oán thì Má của Ngà cũng không thể sống lại được !

Ngà nghe đi, đừng quá xúc động, quá buồn lại đau bây giờ ! Ngà mâdau bây chứ là khổ cả nhà đó !

Ngà vẫn nức nở khóc ôm lấy người đi ghẻ :

— Dì ơi, con khổ lắm !

Mỹ gật đầu :

— Dì biết con khổ lắm ! Giờ phút này, ai không khổ Ngà à ! Chính Ba của con cũng khổ như thế !

Mỹ dìu được Ngà vô trong phòng để những người phu đòn dẩm ma cho thi hài Thu Mai vào quan tài !

Tiếng bùa đóng quan tài ầm ầm nghe thiệt thê thảm, thiệt chán ngán..

(Còn nữa)

MƯA QUA THỜI CÔN GÁI

■ TÚY HỒNG

— 48 —

PHẦN 1

CHƯƠNG 4

Cô Sương cười chưa bao giờ tươi thế. Các em là tuổi lên cho cao, tuổi bùng cho sáng, tuổi phóng lớn đến vô tận các em không nên nghĩ đến những cái gì ngoài tầm tuổi, không nên nhận trước những lo lắng, vay trước những suy tư... Các em đừng ự thôi đừng phù phép để biến thành những người lớn. Đã biến thành người lớn rồi thì không bao giờ trở lại làm người nhỏ được nữa.

Con Lộc dẩm vào lưng con Phú mi mi cố hỏi chuyện cô nhiều nhiều để để tui mình được chơi hai giờ. Cô - Sương bắt học trò khắc khổ quá độ, xin cô chơi không được, yêu cầu cô vẫn nghệ không được.

Thiềm cầm cục ô mai sẩn trong tay mấy lần định đưa lên miệng, nhưng cô Sương ngồi ngang trước mặt choang choang ánh mắt sáng sao, Thiềm bèn cúi đầu xuống thấp thấp, đưa quyền vở lên cao cao che mặt, đút nhanh cục ô mai vào miệng.

Phú hỏi tiếp :

— Thưa cô tại sao có những lúc chúng em học bài không vô ?

Cô Sương nhướng người :

— Các em tất cả các em cùng có những lúc học bài không vô ? Em nào cũng vậy hay sao ?

— Dạ.. Cả lớp cũng như vậy cả !

— Thiệt không ?

— Dạ thiệt...

— Đó là điềm báo các em sắp thành người lớn. Mơ mộng quá nhẩu nên mất hồn.

Một mảnh gấy rơi trước mắt Thiềm «Thiềm ơi ! con Huấn ở nhà tên là Cô May... Tên đẹp quá hí ! Phi quá ! con Huấn không xứng đáng có tên ở nhà là Cô May, ở nhà, con Huấn phải tên là Thêu mới đúng»...

Trang giựt áo Phú mi mi hỏi thêm cô vài câu nữa để ! Hỏi đi để cả khỏi bắt học.

Phú bỗng nói :

— Thưa cô ! Huấn ở nhà tên là Cô May...

Thiềm nhìn lui Huấn cái đầu cười, tóc bay tan tất, mặt đỏ như vết thương vừa dẩm da non.

Cô Sương cười :

— Tên đẹp quá !

Thiềm giựt áo Phú :

— Mi phịa ra tau ở nhà tên Heo May đi ! Nói với cô đi !

Phú nói lớn :

— Thưa cô, Ngọc Thiềm ở nhà tên Chôm Chôm.

Thiềm cười méo cả miệng, lạc cả giọng.

Mọi người cười dữ. Phú như ngộp như sặc vừa khóc khích vừa nói :

— Thưa cô, dạ thiệt, Thiềm thừ ở nhà tên là Chôm chôm... tức là trái chôm chôc. Vì lúc còn nhỏ xí xỉ, đầu tóc Thiềm Thừ chồng dựng như trái chôm chôc và có một cái bờm thệt khéo như hoàng tử Rích kê.

Thiềm kéo nhánh tóc che mặt, cúi đầu xuống bàn. Trang ngồi sau lưng kêu thổ con Th ềm đỏ mặt tía mồng rồi tụi bây ơ.. Phúc vừa đọc trộm mấy trang tiểu thuyết, vừa ngoạm xong cú khoai luộc, chùi miệng viết ít hàng liệng sang Thiềm.

* Thiềm ơi ! Chôm chôm ơi ! mi có cái bí danh ngộ quá. Thằng anh tau ở nhà tên Cu Cườm.. Hai tên đó viết vào một câu đối được đa !*

(Còn nữa)

SỐNG NHƯ HÌNH BÓNG

■ LỆ HẰNG

— 93 —

CHƯƠNG 6

— Không tôi không chịu làm cô tiên đâu, vì tôi còn quá nhỏ mơ ước tiên đâu có mơ ước nữa làm người để còn mơ ước thích hơn.

— Du mơ ước gì ?

Du lắc đầu :

— Cho tôi giữ kín một mình đi.

— Vậy là Du bất công rồi. Du bắt tôi nói mà.

Kha mà không cười vui vẻ với Kha một lần :

— Mơ ước của tôi gần giống anh.

Nàng cười :

— Nhưng đừng bắt Du nói ra, chịu không ?

Kha im lặng nhìn nàng. Mặt trời lên đã cao, rừng cây xôn xao đón nắng. Trừ những người lính tôi lui âm thầm, chẳng còn ai khác nữa họ chỉn Kha như nhìn một người đàn ông hạnh phúc nhất ở đây. Cành vật mặc một chiếc áo sạch và tươi mát sau trận mưa như người thiếu nữ khi vừa tắm. Lá xanh mướt, viền núi cũng xanh, đất mịn đỏ.

Kha lên tiếng :

— Mọi người đang nghĩ tôi là kẻ hạnh phúc nhất ở đây Du nhìn chàng giọng thật phục.

— Tôi không ngủ tôi đứng ở đây. Nếu chiều hôm đó ông không thấy tôi ngất xỉu.

Kha hỏi.

— Nếu tôi không gặp Du ở làng đó, sau trận đánh Du có trở lại đây nữa không ?

Du chớp mắt :

— Tôi không biết Kha sao mình biết trước mình sẽ làm gì ? sẽ đi đâu ? Đêm đó tôi nghĩ mình chắc chắn sẽ chết. Ruộng mía đâu phải là nơi an toàn.

Kha nói :

— Đó, Du thấy không ? nếu đêm đó Du kém may mắn như cô Út nào đó rồi anh ấy trở về...không con Du nữa phải khổ không ?

Du có vẻ nghi ngợi, Kha thuyết phục :

— Dù sao tôi cũng nhìn thấy tố cái gì lợi cái gì hại cho Du hơn Nếu Du thật tâm mến tôi, Du nên trở về nhà và chờ anh ấy. Bây giờ ai cũng phải đợi chờ hết. Du không nên làm khổ gia đình Du như vậy.

Nàng im lặng, ngón tay dẹp xoắn tròn tròng tọn tóc..Người đàn ông đang đứng trước mặt nàng mặc đồ trận, đôi mắt nhìn xa xăm nhưng thật chính xác. Sau cả một trời u uất và nỗi cảm Người đàn ông này nhất định không phải là Triều, không thay thế Triều được dù dáng mẫn và cùng đi nữa. Lạnh lùng ngay đi, đứng lại ngay đi. Giọng Kha vẫn đầm ấm :

— Tôi tin rằng anh ấy đủ sức để bảo vệ anh ấy, nếu định mệnh còn cho phép. Du đi tìm như một cô bé trong cổ tích đi tìm cây trường sinh như vậy chỉ làm cho vấn đề rắc rối hơn. Mỗi ngày đầu phải là trong quốc thần tiên, rừng này đầu phải là nơi cho đàn gái chăn cừu chứa đi tìm hoàng tử. Ở đây không có bài cỏ nào xanh êm cả, cỏ mịn, có hơi và có rất nhiều đạn. Du đừng mơ mộng nhiều quá. Du đưng viết chuyện cổ tích.

(Còn nữa)

Đã phát hành

Kinh tình yêu

Truyện của Lệ Hằng —

...Tôi vòng tay ôm gối, tôi ghé răng cắn đau tay mình. Gió thổi bay tóc tôi ra sau, như cuộc đời đã thổi bay mộng trước của tôi về dĩ vãng, như đàn ông đã thổi bay thơ ngây trên hai môi tôi...

(một lời kinh nhỏ của KINH TÌNH YÊU)

MÙA THU KHÔNG TRỞ LẠI

■ NHÃ CA

— 16 —

CHƯƠNG 1

TÁC GIẢ BÂN TẠM GÁC 1 KỲ

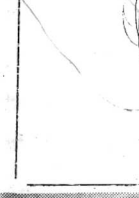

(Còn nữa)

Sách mới NHÃ CA

viết cho tình yêu và tuổi trẻ

Trăng mười sáu

— Chú phải coi chừng cháu.

Coi chừng con bé mười sáu tuổi này.

NGƯỜI EM KHÁC HỌ

■ NGỌC LINH

— 166 —

Rồi Sáu Đầu Đinh nói thêm :

— Tôi làm sao xong thôi. Thầy đừng lo ngại gì cả.

Giọng nói quá quyết của anh ta khiến Thầm hoang mang có nên tin Sáu Đầu Đinh trong vụ này không ? Có nên để cho anh ta tự động làm cho mọi phải bỏ nghề không !

Chàng làm sao đám phó êu lưu như vậy Thà là tự mình làm ép lực với mọi.

Thầm bảo Sáu Đầu Đinh :

— Không phải tôi không tin anh giúp được tôi.

Nhưng việc này.. rất quan hệ đối với tôi. Anh cũng biết tôi chỉ còn có một người mẹ và một đứa em.

Chàng chợt nghĩ đến Huyền, người con gái tuy không là em ruột của chàng, nhưng chàng cũng có trách nhiệm không khác gì đối với Hằng..

Nhưng chàng không vội đề cập ngay bây giờ.

Sáu Đầu Đinh vụt nói :

— Thầy nói vậy là thầy không thương em.

— Sao ?

— Đối với thầy em hết tình mà. Mẹ của thầy có khác gì mẹ em...Cô Hằng...em coi có khác gì em của em đâu ?! Đã xem nhau như ruột rà thân thích rồi thì chuyện của thầy là chuyện của em mà.

Thầm nói :

— Nhưng hoàn cảnh mỗi gia đình mỗi khác. Sợ rằng cách giải quyết khác nhau.. Nhiều khi anh thấy là đúng lại gây ra tai họa thảm khốc trong gia đình tôi.

Sáu Đầu Đinh buồn bã nói :

— Vậy là thầy không tin em rồi. Thầy vẫn xem em như phường vô loại khác ?

Thầm lo ngại :

— Không ! Anh đừng hiểu lầm.

Sáu Đầu Đinh lắc đầu :

— Em không lầm đâu ! Em giang hồ quen rồi mà thầy. Tình đời em trải qua cũng lắm nhiều qua đôi mắt người đối diện, em có thể hiểu tình cảm của họ đối với em tới đâu... Riêng thầy, em không bao giờ nhận xét bết, thầy thương em tới đâu là em chịu vậy.

Thầm vội vã.

— Anh đừng hiểu lầm !

Sáu Đầu Đinh ngẩng thẳng vào đôi mắt chàng ;

— Em không lầm đâu ?! Thầy có thương em đó, nhưng tình thương chưa đến độ cởi mở lòng nhau. Riêng em thì sẵn lòng... Em dám sống chết vì thầy mà...

Thầm lặng thinh. Chàng ngẩm nhìn nhận sự nhận xét của Sáu Đầu Đinh.

Quả là chàng có đề đắt với hắn. Tuy thương hắn nhưng vẫn chưa xem hắn như mình.

(CÒN NỮA)

hb

SỔ TAY ĐIỆN ẢNH

(Tiếp theo trang 4)

Tạ Tuấn bèn thân hành đến [illegible] Vương tình Thiên để quyết sống chết! Phen Tạ Tuấn đánh ngã khi đang môn đồ Vương tình Thiên; Thế là môn đồ hiểm trở nên trầm tĩnh. Tích có Tạ Tuấn gặp lại người bạn cũ mang Ngọc Kiều và được biết cảng là nơi để của số quân Vương Thiên Thiên. Chàng tỏ ra bất mãn. Nàng phân trần cho chàng là chẳng đã hiểu lầm, nhưng chẳng không tin. Sau đó, Tạ Tuấn lại gặp một người bạn cũ khác Mã Nghĩa vốn là tay về nghề cung cường, đang nhận lãnh nhiệm vụ coi rắp của chính phủ bài trừ Hắc Long hoàn lậu. Mã Nghĩa quen Vương tình Thiên và bảo khuyên Tạ Tuấn chớ nên hiểu lầm mà gây thù.

Tạ Tuấn lại phân vân. Tự do chàng lại bị Xan tăng Long đã đế Vương tình Thiên [illegible] đường thanh toán. Trí thù Tạ Tuấn thì sẽ rành chu không đánh trả, bỏ bỏ đi. Vân Long lại bị kẻ mất giết chết bằng phi đao. Ai xét đúng cho chàng là Tạ Tuấn giết vì phi đao trên người Vân Long. Long là phi đao đặc biệt của Tạ Tuấn. Thế là thù càng thêm sâu giữa Tạ Tuấn và Vương tình Thiên.

Cả Mã Nghĩa cũng đòng vẻ phe bộ Vương. Vì Mã Nghĩa cần cầu phải tình Tạ Tuấn về tội sát nhân.

Được biết tuồng phim Đại Sư Thủ biến đang được chiếu ở các rạp Eden, Nguyễn văn Hảo, Casino Dakao, Đại Quang, Palace, Lê Lợi, Kim Châu. Mời quốc khán giả coi được từng tuần.

NGHỈ HÈ NỮ SINH LÀM GÌ?
Học cắt may để giải trí và giúp đỡ gia đình.
Trường Cắt May
Mỹ Phương
Sẵn sàng tiếp nhận các em. Sau vài tuần các em ngạc nhiên thấy mình cắt may khéo hơn tiệm.
241, Trần-quốc-Toản, Saigon (ngã tư gần góc Nguyễn-Tri-Phương)

Cấp tốc luyện thi võ (khóa mới)
LỚP 10 KỸ THUẬT
(Thể lệ mới. Học hết lớp 9 Văn Hóa được thi vô lớp 10 KT)
2-6 — GS Cao Thăng và Nguyễn Trường Tộ giảng dạy
— Trường lo hồ sơ Thi. Hỏi chi tiết tại:
1) Trường LASAN 282 Hiệu Vương
2) Trường TRI ĐỨC 55 Cao Thắng Saigon.

Minh Tân 595 Nguyễn Tri Phương (gần góc Trần quốc Toản) 1-6 Toán Lý Hóa 12A - 12B
Toán: Hà xuân Chấn, Vũ đình Lưu. Đinh đức Mậu và 1 GS thân hữu.
Lý Hóa: Vũ mộng Hà. Ghi tên gửi chỗ trước tại văn phòng.

đau nhức
mỏi mẩy - gân cốt
bắp thịt - khớp xương
đã có
CÂY SÁP NÓNG
MEDICO
STICK
• RẤT NÓNG NHƯNG KHÔNG LÀM PHỎNG DA
• TÁC DỤNG MAU LẸ
• KHÔNG DƠ QUẦN ÁO
lý tưởng:
▲ ĐỂ CẠO GIÓ KHI BỊ CẢM CÚM
▲ GIÚP CƠ THỂ CHỐNG NHIỄM LẠNH, NHẤT LÀ SẢN-PHỤ
ĐÃN TẠI CÁC NHÀ THUỐC TÂY

mất mẻ Khoẻ răng tiết Kiệm
Duy nhất có KEM TRẮNG CHỈ HỒNG Leyna muốn răng trắng ngà

NEOGALEN
THUỐC THOA TRỊ
• CÁC BỆNH NGOÀI DA
• GHẺ NGỨA
• MỤN TUỔI DẬY THÌ
• LỞ LOÉT CHÂN TAY
• VẾT THƯƠNG LÂU LÀNH
• LÔ DA ĐẦU
LÀM TẠI CÁC NHÀ THUỐC TÂY

A

TIẾP THEO A TRANG 3

Nhưng! Chúng ngăn sau, rồi chính vợ của Thanh Việt là người phải giúc vô nhà! Bà lu đang trên trang kịch trường của tôi b o ng

Khi cơn bão tới

Giông bão kéo tới bao phủ cuộc tình Ngọc Đan Thanh và hề Thanh Việt vào! Buổi chiều, sau cơ n fa trình diễn của 2 người qua 3 tỉnh ở miền Trung. Và các cô Ngọc Đan Thanh bắt đầu cảng thấy thêm ấu jo, chán nản ở đó.

Hôm đó, thân mẫu của Ngọc Đan Thanh đang ngồi chơi với một nhân bà đồng xóm bỗ xo của ThanhViet tan. Bàng của anh Thanh Việt đang tìm Thanh Việt Ngọc Đan Thanh đem chưa ta Huế du dương với nhau vừa chấm Ngọc Đan Thanh mới trên nhà.

Trước đây, gia đình Ngọc Đan Thanh chỉ nghe phong thanh về mối tình này mà thôi. Và bà đã quyết định không cho Ngọc Đan Thanh lên việc tại Đan văn Nghệ Hoa Thanh thương nữa Nhưng nay thì sự việc đã quá rõ ràng, gia đình Ngọc Đan Thanh không thể nào chấp nhận được.

Tan lý chia mc ước cũng thế, làm sao bộ chấp nhận cho con gái mình chạy theo mối tình với 1 người đàn ông có vợ, khi người con đó lại là con gái duy nhất và ái cưu gia đình. Bởi vậy thân phụ thân mẫu Ngọc Đan Thanh tìm đủ mọi biện pháp để ngăn cản, khuyên răn. Họ muốn Ngọc Đan Thanh lấy chồng. Đó là ông Đại Tá thương gia, Ngọc Đan Thanh, vì muốn bảo hiếu mẹ cha, và vì cuộc tình với Thanh Việt không đi đến đâu, đã chấp nhận anh để nghị của cha mẹ. Nàng nói "cha mẹ đặt đâu con ngồi đó".

Nhưng ai đã ra tay quyết phá bạnh phúc của Ngọc Đan Thanh? Ai muốn gia đình Ngọc Đan Thanh tan nát?

(Còn nữa)

B

TIẾP THEO B TRANG 3

Được biết, trước khi phát giác được nội vụ, Thầy ở ma Thiện là thầy dạy Nhựt Ngữ của 1 số đông học sinh, sinh viên trong đó có rất nhiều con em của các ông chủ cũng như 1 vài ái quan tại đây.

C

TIẾP THEO C TRANG 3

loại định và bức bỉ thế nước.

Hội đồng tỉnh Quảng Trị cũng mong mỏi nếu địa phương không giải quyết được vấn đề thì trong dương cao thấp để đến chiến sau tin nước mắm ăn khi được bồi cư về sau cha đã tử nên.

Cảm quan ảo cả

Như chúng ta đều biết một vài tháng tới đây, mùa mưa sẽ Lào về trong khu vực ba tỉnh Quảng Trị, Thừa Thiên, Quảng Nam Mà mưa ở đây rất dài dăng bão tự ngày này sang ngày khác thì lạnh lẽo đến thời dài. Đã vậy trong không tự thấy B Tổ ấm 12 mỗi năm bão tố thường kéo về trên miền đa dây cây tiêu xi [illegible].

Có ngày cơ rất gần của đến bão cu Quảng Trị, là thiếu điều ta quốc mua lanh đã mặc ra rường lũng cả các bao mưa và cây cây [illegible]. Chúng tôi tưng thấy nhiều em nhỏ mặc quần xa lốn lưng vai bỏ đã cập vô đây những lớp học [illegible] ngày thường. Hồi các anh em nhỏ [illegible] bên lớn mới [illegible] nghiệp. "Ấy [illegible] đã đành đều [illegible], chỉ gì [illegible] con cưu đuổi ăng nghe cả nghề [illegible] lòng đang [illegible] nhỏ [illegible] Hình ảnh là trở chiến [illegible] Quảng Trị trên trang trước, đen đúc [illegible] đăng trang [illegible]. Vậy mong sao các nhà [illegible] giúp [illegible] bảo vệ quân đã [illegible] giữ chân lũng bảo biển của Quảng Trị mới [illegible].

Chúng tôi cũng ghi nhận thiện chí của 1 số người trí ở miền Trung đã đính tổ chức mối chiến đích lấy lên [illegible] cho người bắt cư đã [illegible] quân [illegible] giúp cho các gia đình bắt cư ở Quảng Trị đều chiến nên đến hơn 2 triệu người nhưng chúng người trở vẫn hăng say tổ chức lạc quan đã quân đã [illegible] nghĩ có cao đẹp sau đây phần nào nói lên đức tự chất của nhân người dân xâu xô chịu quả nhiều tai trời ách nước Quảng Trị.

[illegible] đồng đồn chinh bắt HB không [illegible] việc nghĩa đã lên tiếng [illegible] nhưng bao HB mở chiến đích lại quyền quân đã rồi đã cung tay giúp đỡ lũng bão bắt cư Qu. Trị. Chúng tôi chỉ [illegible] phép y kiến và đề đưa lên ban giám đốc nhựt báo HB đã vin yêu cầu hỗ trợ.

(Còn nữa)

D

TIẾP THEO D TRANG 3

kéo đai gần 2 năm, rồi chính vợ của Thanh Việt là người phát giác và nhân 1 bữa ăn đang trên trang kịch trường của tôi b o ng

Khi cơn bão tới

Giông bão kéo tới bao phủ cuộc tình Ngọc Đan Thanh và hề Thanh Việt vào! Buổi chiều, sau cơ n fa trình diễn của 2 người qua 3 tỉnh ở miền Trung. Và các cô Ngọc Đan Thanh bắt đầu cảng thấy thêm ấu jo, chán nản ở đó.

Hôm đó, thân mẫu của Ngọc Đan Thanh đang ngồi chơi với một nhân bà đồng xóm bỗ xo của ThanhViet tan. Bàng của anh Thanh Việt đang tìm Thanh Việt Ngọc Đan Thanh đem chưa ta Huế du dương với nhau vừa chấm Ngọc Đan Thanh mới trên nhà.

Trước đây, gia đình Ngọc Đan Thanh chỉ nghe phong thanh về mối tình này mà thôi. Và bà đã quyết định không cho Ngọc Đan Thanh lên việc tại Đan văn Nghệ Hoa Thanh thương nữa Nhưng nay thì sự việc đã quá rõ ràng, gia đình Ngọc Đan Thanh không thể nào chấp nhận được.

Tan lý chia mc ước cũng thế, làm sao bộ chấp nhận cho con gái mình chạy theo mối tình với 1 người đàn ông có vợ, khi người con đó lại là con gái duy nhất và ái cưu gia đình. Bởi vậy thân phụ thân mẫu Ngọc Đan Thanh tìm đủ mọi biện pháp để ngăn cản, khuyên răn. Họ muốn Ngọc Đan Thanh lấy chồng. Đó là ông Đại Tá thương gia, Ngọc Đan Thanh, vì muốn bảo hiếu mẹ cha, và vì cuộc tình với Thanh Việt không đi đến đâu, đã chấp nhận anh để nghị của cha mẹ. Nàng nói "cha mẹ đặt đâu con ngồi đó".

Nhưng ai đã ra tay quyết phá bạnh phúc của Ngọc Đan Thanh? Ai muốn gia đình Ngọc Đan Thanh tan nát?

(Còn nữa)

E

TIẾP THEO E TRANG 3

kẻ có thể làm đưa gió vô? NhaBông Viên KBC 3567 (nếu có Tu Trí) trở lên hay vân bằng (tương đương) hoặc Sở Động Viên hiện hữ (nếu không có Tu Trí) để xin xét rép.

Thanh phần hồ sơ gồm có:

— Đơn xin

— Bản sao của cuộc sếu cô, hoặc khai sinh.

— Biên sao giấy chứng nhận thuộc thành phần được Cộng sản trao trả, do Trung Tâm tiếp nhận cấp.

Người ta, nếu hợp đi, đều là thuộc loại đặc biệt thành nhà thuộc thành phần kể trên có thể nạp hồ sơ xin DVTC vì các lý do khác trong thời gian được triển hạn nhập ngũ.

G

TIẾP THEO G TRANG 3

rằng có sự rắn tán tôi xin của các thủ phạm để trách những biện pháp thể tài cho tình hiểu gia sản, v.v... Ngày ra Đàn Biên Ngọc tăng cho thời gọi đã yêu cầu các cơ quan có trách bảo vệ anh mang cho Ông Hồng Lương sang Chi Hội Tương PHIN trong nay vì bọn thám những đe dọa giết chết nếu khai sự này ra.

Bịnh Trĩ Từ Cung Thuốc Bông Y Gia Truyền

Chuyên trị bịnh trĩ Mạch lương đi tiểu ra máu mủ xúc thuốc 5 ngày tùng ra thuốc trừ cần xa con trở cho thuốc thoa uống đem vô.

Đơn bà từ cung xa đau nhức Bạch đái hạ và kinh nguyệt không đều.

Đơn ông thận suy, lưng đau đi mỏng, hoạt tinh Cô phòng nghỉ xa ăn uống khôi trả triều nghèo chỉ trừ tiêu thuốc. Quốc nhân Công chức hưu trên phần tiền Gia đình từ xi miễn phí Lam việc suốt ngày có truyền nghề và đến tận nhà làm bịnh.

56/115 Phan thanh Giản Saigon (gần rạp Bắc Lao)

Thuốc gia truyền BỆNH TRĨ VÀ TỬ CUNG

Trị bằng phương thuốc gia truyền Nơi trị ít tốn tiền kết quả 100% Trị nhỏ người, mạch lương, tiểu ra máu.

Bảo đảm trị 5 ngày ngứa và bớt đau, trị bịnh khi vắn đi tìm viện nhà thường.

Tử cung xa đau giây chằng huyết trắng, chỉ có 500đ là hết bịnh.

Sa trĩ: Bảo đảm trị trong 2 ngày là rút lũy hết.

Đặc biệt Quốc nhân và ch, em nghèo, nhiều nơi phần tiền gia đình từ xi được miễn phí. Số 189 cũ Trần quốc Toản Saigon giữa VN Quốc Tự và Học Viện Quốc Gia Hành Chánh.

Thuốc gia truyền Bịnh đau lưng

Trị bịnh chắc chắn 100% đảm trị mỗi người bịnh có 600đ mất 20 phút bảo đảm hết bịnh 5 năm không tái lại Cô thuốc thật hay mạng tinh xuất tinh tơm liệt dương và sinh lý yếu.

189 cũ Trần quốc Toản SG giữa VN Quốc Tự và Học Viện Quốc Gia Hành Chánh.

Nhanh, bảo đảm

Sửa tạp nhà, Máy Lạnh, Tủ lạnh Bếp gas, Máy giặt, Điện v.v. Xin gọi Đăng Phương Kỹ nghệ tạnh, 235 Phan Đình Thông Đ.T. 42.860

Bỏ Bạch phiến

Hết Bạch Phiến lâu ngày khóp xương sẽ bị mục, thức khích suy nhược. Hãy giải độc ngay bằng thuốc Á Đông xuất xứ Thái lan (Thuốc viên HOSIJ công hiệu tuyệt đối chỉ trong 5 đến 10 ngày, uống cho đến khỏi đủ là chính mà trừ tiền lần.

Bán vỉ và lẻ (288-4B Công Lý) mỗi vỉ gồm các tiêm hết tốc Hoàng Thơ) tại Saigon.

Nên cất báo này khi cần tớ.

Math - Physique

Class trên 1ère, 2e, 3e, 4e S'adresser à 86 Trương minh Giảng Saigon.

ĐÔNG HỒ

162A Nguyễn văn Thoại Gia định— ĐT : 47.650.

Tổng khai giảng 73.74
Sáng 8g30 Chiều 3g.
✱ Tiểu học 04-6.73
✱ Trung Học 09.7.73

— Trường lớn — GS kinh nghiệm và nổi tiếng— Sĩ số giới hạn và chọn lọc.

Dạy lái xe

Hãy vô là tốn kém nhất ???
THANH LONG 24 Phan Đình Thông Chỉ bảo Gia định (Lê văn Duyệt nối dài Sg)
THANH LONG, 464 Lý Thái Tổ Sg với : Toàn xe mới tập nhiều giờ lấy bằng ngay, lớp riêng cho người kém sức. Giảm học phí cho quân nhân, công nhân viên chức, Đặc Biệt lớp bổ túc tập tăng xe Lambrette cho quý vị mới có bằng.

Vườn trẻ Đàn Chim Non

14 Lam Son (đường nối hai đường Cl Lăng) Số cũ : 36/14 Chi Lăng GĐ Màu giáo Việt Pháp Anh

Bắt đầu nhận đơn đăng chỗ học cho Niên Khóa 1973-1974 Sĩ số giới hạn.

Khóa hè khai giảng ngày 11-6-1973

(Vườn Trẻ, lớp 1ère 10e, 9e, 8e) Trường học rộng rãi, mát mẻ — Giáo viên tốt nghiệp tại Trung tâm Cartier và nhiều anh tốt nghiệp đại Trí, do bà Rigaud Yvonne điều khiển.

Lớp giaphánh Huyền - Trân

167C Lý Thái Tổ Ngã 7 Cholon (Bến xe Bảy Hiền ngã tư sáu)

Chuyên dạy : Com Tru BanhPhap Các môn nhậu độc đáo : cua, bò, gà, lươn ếch. Chả giò đặc biệt riêng đón lễ (1-6)

Chủ nhật 27-5 : 9g : Chả Giò đón lễ 9g : lớp Hoa vết 15 : Đàn thiếu Ngọc (bằng bánh choux) trên hồ.

Thứ hai 15g : Thạch hoa đến Tây hồ hành nhân.

Thứ ba 29-5 9g : Bánh sinh nhật 2 tầng. Dạy decorer sắn bằng 15g : Phomarker (abo bỏ không chim), quá trắng gà bằng sương ...

Thứ tư 30-5 : 15g : Croissantau beurre (bánh mì sừng). B. Hạnh phân.

Thứ năm 31-5 : 9g : 9g : Chagiò 15g : Bánh bông đu. Gateau d'amm our (trình bày đẹp).

Thứ sáu 1-6 : 9g : 20 trái mít rây đường xanh 15g : Cá miếng sốp thanh con. Berlatsak thật mềm.

Thứ bảy 2-6 : 9g : lớp bông kem 15g : Bánh Bao Tàu (trắng sếp đỏ lòng). xa-au.

Chủ nhật : 9g : lớp Hoa vết 15g bánh Sinh nhật bằng bánh. Thạch Hoa Hồng

Học Radio — T.V

Transistor

Học tại 1 trường nổi tiếng nhất thủ đô Saigon bằng Anh.

— Radio : Sửa chữa thấy bắt bằng cách cộng tắc.

— Transistor : Khối mạch máy Sửa máy điện tức thường.

— T.V : Đặc đẩy nhất, không bao giờ hỏng mà không biết sửa. —

— Trường Xưởng : Chỉ tin Cassette, TV, Transistor.

— G.S Long : 15 năm nghề TV, Nhựt Bản.

— GS Bảo : tốt nghiệp TV Phập Mỹ.

Trường Điện Tử Hiện Đại 277 Trương minh Kỳ Cầu Bình (trên ngã tư 1 đường 13Bis).

MAI

465 Phan Thanh Giản Saigon.

DẠY CẮT MAY

ÂU PHỤC PHỤ NỮ, ÁO DÀI Méthode Guerre Lavigne, Haute Couture de Paris, Phương pháp cắt bắc để biết đo Mme Mai hướng dẫn mới trên tự nghiệp, xuất ngoại. Lớp cấp tốc sáng chiều tối : Huấn luyện giảng buổi viết để mở lớp dạy cắt may.

LỚP VÔ TUYẾN ĐIỆN và Télévision

Lớp Rập Sửa RADIO khai 204 Sáng, Chiều, Tối có khai giảng ngày 1, 4, 8 — 14-6-73 Mấy khóa hai tháng biết rành 5 loại máy thông thanh.

— Lớp Đặc Biệt TRANSISTOR chu cấp bao nhiêu Sư Cấp.

— Lớp TRƯỜNG XƯỞNG ĐIỆN TỬ rộng sửa AMPLI HI-FI TRANSISTOR, sửa chữa các loại máy thu thanh CASSETTE và dạy Télévision.

— Lớp Sửa TÉLÉVISION chu cấp bao nhiêu khóa Trường Xưởng, và thực hành thông tiên TV hiện. Ở xa học bằng thư vẫn đang có dạy đủ.

Trường Vô Tuyến điện «Tấn Phát»
50 Đại lộ Nguyễn Huệ Saigon
TRƯỜNG ĐIỆN TỬ «Tấn Thành»
100 Đinh tiên Hoàng DaKao SG

TRUNG TÂM VÕ THUẬT OK DO KWAN

1-6-73

Nhận đơn từ 15-5 đến hết 1-6-73) Khai giảng các lớp TAE KWONDO JUDO AIKIDO. Sau tập TKD. Đăng tiêu chuẩn Quốc Tế (Đẳng vàng) để thành tài sau khi tập luyện Bảo Hoàn Luyện Huyền Đai Cao Đẳng kinh nghiệm Dưới sự điều khiển của G S Nguyễn Bình Huyền Đai Đệ 4 Đẳng T.K.D Đệ 4 Đẳng JUDO Gần trên. Saigon, 35/23c Phát Diệm (Sau Tự Cảnh Sát Công Lộ) Gia Định 241 Xa lộ (khối cầu Phan Thanh Giản BOOM) về phục đủ lượt bắc tại vào phòng.

Hoa vải chủ ý cần bạn gấp

Sinh Lê tất cả các loại hoa bông vải cắt ra rập sẵn bằng may tự động Lilas, Muguet, Fuzget ... et Violet bao đến hoa các hoa mau là mua thu và nhiều Sản Phẩm khác. DCN 13/19 Đinh Tiên Hoàng (Cầu Xa Hàng Không)

Nhà May Đakao

Chuyên mặc áo đài Raglan, áo đầm, các kiểu áo cưới áo hội lấy liền.

DẠY CẮT MAY

Cấp tốc 1 tháng biết cắt may, áo đầm áo đài Raglan Ghi tên số 60 Nguyễn Huy Tự Đakao (Ngã tư Cầu Bông).

ĐIỆN-TUYỆN

264 Đ.TRƯỜNG-MINH-GIẢNG, SAIGON
(TRƯỚC CHỢ T.M.GIẢNG) ĐT: NO. 529
KỸ SƯ TỐT NGHIỆP TẠI MỸ PHÁP NHẬT
CHỨNG-CHỈ ĐƯỢC BỘ Q.G.Đ. KIỂM-NHẬN
ĐIỆN-RADIO-TV
Trường điện tử lớn chất thể đã đó lớp ứng chiếu sáng nổi trội.
Khóa mới 1-6 ngày 3-6-73.
Radio các bậc : rẹp sửa Amplis Radio đa loại thực tập 80 pan.
Transistor thực tập 60 pan, tập Signal Injector Tracer.
Trường xưởng: Hi Sté, AmFm Mpa lc, Fet, Mosfet học 10 loại máy đa điều từ Cassette AlPioneer Sanyo, DJ Trac thực tập tại xưởng.
TV đen, Transistor: TIT thắng trên máy hiệu National, Sanyo Sony...
Điện nhà rẹp sửa điện gia đụng Vẩu dây : rẹn moteur démarreur dynamo, quat, compressour.
Điện lạnh máy lạnh, tủ lạnh.
Trường xưởng điện.
Thực tập công tác xưởng: thực tập không lý thuyết đành cho HV cần rèn đến nghề nghiệp, kinh nghiệm.
Đưa Tuyển 264H T.M. Giảng Sg

THUỐC linh tinh

BÓI BÀI THẦN

— Phương pháp Boule De Cristar
— Siêu phàm chính xác rất người

BÓI LỬA THIÊNG

— Phương pháp Thần bí Ai Cập
— Hãn thường đa a Vân Mang GS HÀ KIM tiếp thêm nhiều gay (luôn Chưa Nhạy) tại 47/88 Nguyễn đình Chiểu Tân Định Sg 1 hoặc hẻm 160 Hiệu Vương, thăng đến xóm 100m, bên mặt. Có 1 tên từ 370 đồng

Cần

Cần mua đồ dùng học sinh tại THƯ LÂM ẤN THƯ QUÁN 231 Phan Ngũ Lão Saigon ĐT. 25861 nhận in danh thiếp, giấy mời trong những biểu bằng tất nhứt thế giới, lấy đầu tiên nhận cung vào V.N. Tổng phát phẩm Flip S Record (Hãng Việt-Trung 348 Đại Lộ Đông Kinh Cholon Tel : 51891.

Thiếp - Cưới

DANH-THIẾP Được hiện

Lấy trong vòng 48 giờ, đẹp hơn mọi bài thơ, đều chọn mới xu cách, đa dạng lưới gương. Xin đến in tại địa chỉ đăng tin nhiệm : Nhà in Tiến phát, 660 Hai Bà Trưng, Saigon Đ.T. 22.895

THUỐC Đau lưng

(do thầy hay phong)

THẦY THƯỢNG DU

Chuyên thoa chấm : cảm.

Đau lưng, nhức mỏi, bồn, liệt dương, đau đầu, tim yếu, phong ngứa bao tử, ả thấp, giảm mồm vẹt — Các chứng bệnh đàn bà và trẻ em.

Chữa cứu lệ máu ở xương sống 500đ thuốc uống tính tiếu riêng

114 Ngô tùng Châu Gia Định ngã ba chợ (Cây Quéo).

X n lưu ý : Thuốc bổ sách bổ bịnh sốt đó.

Bỏ ma túy

Bỏ ma túy [illegible] thêm chơi lại. Bài từ đến tháng Bảo đảm không hành hạ. Không khai không tiền tiền Xin liên lạc tại 98 Trương công Trung Thì Nghệ miễn phí 21 Trần Tiễn Truyền Cần Thơ.

Sirop BANNOX

TRỊ BAN NÓNG

ĐAU NHỨC — SỔ MŨI — KHÓC ĐÊM — LÁM KINH

Có bán tại các nhà thuốc Tây.

Trừ sạch Gầu !

Dùng Thuốc BELLA

Mới phát minh (BI TA)

Có bán tại các nhà thuốc Tây

Sạch huyết trắng

Rửa âm bộ, cũng nhiều bằng thuốc LISTICA khử trùng Hết mùi hôi, bịt nguồn, không đau xót cô bán tại các nhà thuốc Tây

Áo dài vẽ thêu

Hợp thời trang

TÂN HOÀ

10 Đinh Tiên Hoàng Dakao SG.1

Vua Âm Thanh

Bảng Giải Âm «Royal Sound» Uselgai 1800 F High Fidelity Professional Quality mới trong những biểu bằng tất nhứt thế giới, lấy đầu tiên nhận cung vào V.N. Tổng phát phẩm Flip S Record (Hãng Việt-Trung 348 Đại Lộ Đông Kinh Cholon Tel : 51891.

Thuốc gia truyền

BỆNH TRĨ VÀ TỬ CUNG

Trị bằng cơ thể thuốc hoàn (Nơi trị ít tốn tiền: kết quả 100 phần trăm Gia đình từ xi miễn phí, quốc nhân viên chức phần tiền xi nguyên, mạch lương, tiểu ra máu mủ sa con trẻ bảo đảm trị 5 ngày rụng trĩ 1 đau, khi trị vẫn đi làm việc bình thường Đặc Biệt từ cung sa, đau đây chăng, huyết trắng chỉ có 500đ

744 Mặt tiền Phan thanh Giản Saigon ngã 7 đi Hóphà bên trái ngang trường học Phan thanh Giản

Thuốc gia truyền

BỆNH ĐAU LƯNG

Trị bịnh chắc chắn 100% đảm trị mỗi người bịnh có 600đ mất 20 phút bảo đảm hết bịnh 5 năm không tái lại. Cô thuốc thật hay đã mạng tinh xuất tinh lsớm, Liệt dương và yếu sinh lý.

744 Mặt tiền Phan thanh Giản Saigon, ngã 7 đi Hóphà bên trái ngang trường học Phan thanh Giản

Mỏi Mắt — Sưng Mắt — Đường Mắt Tăng Cường Nhãn Lực

Nhỏ VROHTO

Thuốc nhỏ mắt Nhật bản công hiệu Bán tại các nhà thuốc tây, Công ty Phạm doãn Điền

125 Trần hoàng Quân Saigon 5 Đại lý độc quyền tại Việt-Nam KN số 46/BYT/QCDP

TRỊ TUYỆT NỌC

Bịnh Trĩ

Trị Nội Trĩ Ngoại, Mạch lươn đi tiểu ra máu Sa Tử cung. Sa trực tràng, phát minh thuốc mới, không cắt không cắt, không đốt rút hết mọi Trĩ ra ngoài ngoài thuốc rụng ra là đau vừa đau trị, vừa có thể đi làm được ở xa có phòng sẵn nghỉ khỏi trả tiền. Nhà thuốc Đông Y gia truyền bà HỒNG NHUNG 651 Lê Văn Duyệt SAIGON (trước rạp Nhựt Du Nguyễn Trung Hiếu ĐT 24747

Trị bảo đảm khỏi sa tiểu mắt tại mang không khỏi trả tiền lại.

Trời có gió bão người phải có bệnh hoạn, biết chỗ kiếm thầy mới là người khôn

Trị Thận, suy tinh khí loãng bất lực. Di mộng hoạt tinh và bệnh kiêng muốn.

Tim — Phổi — Bao Tử — Ruột — Gan — mắt đỏ — phong độc — thấp độc — tim la hét xoắn — bịnh lao vi giang mai — tê bại ho suyễn — bịnh ra máu — thiếu trẻ — nước ăn đường — đờ mồ — Đàn bà kinh Bạch Đới — Tử cung — Binh tý — tê mỏi — lô tai — Cuống Họng — nổ bỏi mắt ngứa.

TRỊ KHÓA : Dùng phương pháp mới, khi chữa không đau đớn.

MUỐN BIẾT RÕ XIN MỜI BÊN Đông Y Sĩ

TRƯƠNG CHẤN GIANG

Số 13 đường Bạch Vân Cholon lý cận chợ Hòa Bình.

BigenA

THUỐC NHUỘM TÓC NHỰT BỔN ĐEN, MƯỚT, KHÔNG GÂY TỐC KHÔNG GÂU, TỰ NHUỘM LẤY MỘT MÌNH . MỖI HỘP DÙNG ĐƯỢC NHIỀU LẦN TÙY TÓC BẠC NHIỀU HAY ÍT .

TỔNG PHÁT HÀNH :
NHƠN-HÒA
18 CAO-THẮNG - SAIGON
CÓ BÁN KHẮP NHÀ THUỐC TÂY VÀ KHẮP NƠI TOÀN QUỐC.

RAO VẶT

NHÀ

Sang nhà

Cần sang cho Đầu số 144 Trần Hưng Đạo Saigon 4 phòng 250.000đ Hỏi bà Sáu P46 bên cạnh.

Xe hơi

tại nhà hay người ĐT 40.081 số Caviar Rapide 448 Vế đi Ngư PN (trong giờ làm việc) có thể đến ngay. Đặm, ai lấy Tôn xe rơn bằng con ngoại quốc thêm xin tiếc lắm. Phòng vô ông.

RADIO-TIVI MUA

MÁY GIẢI

Mua tại tất cả các loại máy giải mới, cũ mới loại Mỹ, Y, Nhật, kể cả máy Mỹ giá rẻ, có bán các loại máy giải tự động tại VIỆT HÙNG 4 Nguyễn minh Chiếu Phú Nhuận Đ.T. : 41.014 ai muốn mua hãy máy giải mới, cũ, tốt lạnh máy lạnh đã đến.

Ampli TIVI HƯ?

Xin Đ.T. 93548 hay 98467 sẽ có chuyên viên đến tận nơi sửa chữa tại Tivi.

Nhà sửa đồ các Lai Tivi Mỹ, Đức, Nhật Hồa Lan. Đã nhiều năm dày điều tế dây hàn điện trách tăng hoài mãy.

Ampli, Radio FM/AM Sansui, Pioneer, Kenwood Fisher Tape deck Akai Tape, Revox Dokorder, Cassette Cassett Aiwa Nrice... Công việc thật tỉ lượng, sau lo và sửa chữa đúng bao Cấp có thể chở lấy ngay. Có xe chạy và giao hàng nhanh không tính tiền hoặc có nhà phát triển của rất cả các loại máy. Giá bà hòa mọi nơi Xin đến 6 tháng.

HỌC

Trừ liên 60°

Cho học [illegible] Saigon, Phan VNĐ 2.4.256 [illegible] Bertrand Geneve, Francisco, [illegible] VNĐ 247.2.40 Trả lời bằng [illegible] Saigon, Tuyên 12 Hoàng Diệu [illegible] số 6 đến 6 giờ.

Math - Physique

Trường điện tử XUÂN-THU

175 Phan đình Phùng Bến Lo Saigon 5 sương Kỹ viên Tự Giúp 212 GDKT HVQB Khai giảng các khóa sáng chiều (có nối ngày và máy phát hình riêng)

Hè 1-6-1973

— Khóa sửa máy thu thanh : 1 tháng
— Khóa sửa máy thu hình : 2 tháng
— Khóa trường điện tử : 3 tháng
Học viên mãn khóa được cấp chứng chỉ tốt nghiệp có kiểm nhận của Bộ Giáo Dục và bưởng dẫn hành nghề do trình của sự điều tra truyền bình điện trách lý thuyết lẫn thực hành thông tiên các hiệu máy Mỹ, Nhật, trường đã đào ra nhiều chuyên viên đang hành nghề tại Thủ đô.

Học RADIO-TV TRANSISTOR

770 Phan đình Phùng ĐT : 93.296 01 và 15-6-73 khai giảng khóa mới — Radio các bậc : rẹng chiều, tối, sáu 12g, trọn sửa 5 loại máy thu thanh, mỗi học viên rẹp sửa 1 máy — R. Transistor rẹp sửa mạch ...

— Bậc biết trường xưởng : rẹp Ampli Hifi Transistor, sửa Akai, tape Recorder, Phono Cassette — Radio đặc biệt đi 7g9g đành cho trình độ cao, có trường trình cấp ngắn 2 tháng học Radio đến và R. Transistor.

— TV các bậc chiều TV Thực Hành tối 7g9g, sửa ngay trên TV hiệu Mỹ, thực độ loại cũ kỹ ư, cần sự giúp cho nghiệp chỉ đến trường quyết kết quả bảo đảm 100%, máy mốc đây đủ rất tân, ưu các bạn bổ ngày học viên đang học tại trường Điện Tử.

TRƯỜNG VUYỀN

— Chủ ý học viên mãn khóa được đi thực tập miễn phí tại xưởng, chúng chỉ tốt nghiệp được sẵn kỹ thuật bổ túc Đặc biệt nhận có nội trú rộng mát đủ tiện nghi.

Học Radio — T.V

Transistor

Học tại 1 trường nổi tiếng nhất thủ đô Saigon bằng Anh.

— Radio : Sửa chữa thấy bắt bằng cách cộng tắc.

— Transistor : Khối mạch máy Sửa máy điện tức thường.

— T.V : Đặc đẩy nhất, không bao giờ hỏng mà không biết sửa. —

— Trường Xưởng : Chỉ tin Cassette, TV, Transistor.

— G.S Long : 15 nghề TV, Nhựt Bản.

— GS Bảo : tốt nghiệp TV Phập Mỹ.

Trường Điện Tử Hiện Đại 277 Trương minh Kỳ Cầu Bình (trên ngã tư 1 đường 13Bis).

Hợp thời trang

Các bạn trai bây mua ngay Mới Ship «Super Mast» nhỏ đẹp, bảo đảm 1 năm không hư.

Bán tại 96 Gia Long Saigon

Đặc biệt : Thích thể học

Anh Phập bán thu Văn phòng và Đặt cầu Chi tiết thư vẽ Chương Trình Sinh Ngữ Hồng Tây và Tự Học. 4/74 Trần văn Thanh, Sg 1 Dep. 302

Mua vỏ măng cut

Cần mua nhiều vỏ măng cut khác Loại tốt vỏ lương v giá cả rẻ.

Viên bán chỉ Phan Đăng Điền 125 Trần hoàng Quân Saigon 5.

Áo dài vẽ thêu

Hợp thời trang

TÂN HOÀ

10 Đinh Tiên Hoàng Dakao SG.1

Vua Âm Thanh

Bảng Giải Âm «Royal Sound» Uselgai 1800 F High Fidelity Professional Quality mới trong những biểu bằng tất nhứt thế giới, lấy đầu tiên nhận cung vào V.N. Tổng phát phẩm Flip S Record (Hãng Việt-Trung 348 Đại Lộ Đông Kinh Cholon Tel : 51891.

Thiếp - Cưới

DANH-THIẾP Được hiện

Lấy trong vòng 48 giờ, đẹp hơn mọi bài thơ, đều chọn mới xu cách, đa dạng lưới gương. Xin đến in tại địa chỉ đăng tin nhiệm : Nhà in Tiến phát, 660 Hai Bà Trưng, Saigon Đ.T. 22.895

THUỐC Đau lưng

(do thầy hay phong)

THẦY THƯỢNG DU

Chuyên thoa chấm : cảm.

Đau lưng, nhức mỏi, bồn, liệt dương, đau đầu, tim yếu, phong ngứa bao tử, ả thấp, giảm mồm vẹt — Các chứng bệnh đàn bà và trẻ em.

Chữa cứu lệ máu ở xương sống 500đ thuốc uống tính tiếu riêng

114 Ngô tùng Châu Gia Định ngã ba chợ (Cây Quéo).

X n lưu ý : Thuốc bổ sách bổ bịnh sốt đó.

Bỏ ma túy

Bỏ ma túy [illegible] thêm chơi lại. Bài từ đến tháng Bảo đảm không hành hạ. Không khai không tiền tiền Xin liên lạc tại 98 Trương

NỘ KIẾM CUỒNG HOA

Tân phái võ hiệp kỳ [illegible] của CỔ LONG

VƯƠNG QUỲNH NGÂN dịch

CHƯƠNG THỨ 6

GÁI NHỎ SĨ TÌNH ÔM HẬN OÁN
HỒNG PHẤN XUÊNH XOANG NGAO GIÓ MÂY

43

Đến một khách sạn lầu nông hết sức bóng người từ trong vọt ra [illegible] xanh nghị dưới thơ. Bóng ấy là Phương Dật. Tuy không nhận ra cha con Phương Tân, Đỗ Văn Thiên vẫn biết ngờ nghệ được tiếng Đỗ Quyên nói :

— Đệ tạ xuống, ta phải đi thăm chúng ta !

Nhưo thế, Phương Dật chưa giờ được vợ ai đã bị Đỗ Văn Thiên nắm cổ trong khi Đỗ Quyên nhếch cười ri dật.

Đỗ Quyên nói :

— Chồng con sống lại rồi !

Đỗ Văn Thiên thấy con yêu như thế thì đau lòng lắm. Lão giờ bàng Phương Dật, một tay đất cao [illegible] lão rất phòng có ánh đến. vừa vào [illegible] mặt Phương Tân, Đỗ Văn Thiên cả giận nói :

— Thì ra là người !

Lão vung tay với Phương Dật vào mặt gốc vách.

Tình thế trước mắt đã khiến Phương Tân xúc động, chỉ còn cố cách gượng cười gắt lắt :

— Lâu nay không gặp, chẳng ngờ [illegible] hiệp vẫn còn phong độ như xưa.

Phân Phương Dật thì gương dửng lên nói :

— Tại sao đại hiệp khinh người [illegible] Chính con gái của đại hiệp [illegible] nguyện lấy tại hạ.

Đỗ Văn Thiên quát ngăn :

— [illegible] miệng lại !

Phương Tân cười bi hí :

— Khuyên tử không biết trời cao đất dày là gì, muốn vạn lần xin Đại hiệp tha thứ. Nhưng lời của khuyên tử là muốn vạn lần đúng. Không tin, xin Đại hiệp hỏi lại lính xem !

Đỗ Quyên đã lẻn đi vào, đến bên giường Triển Mộng Bạch Vân Thiên quét mắt hỏi con :

— Thật không ?

Dường như không hiểu ý câu hỏi của, Đỗ Quyên vừa vuốt mặt tay Mộng Bạch vừa đáp :

— Thật !

Đỗ Văn Thiên sững sốt, nhìn theo con, bắt gặp Triển Mộng Bạch, lão lại cảng sững sốt hơn nữa. Lão mừng quá bật miệng nói :

— Công tử không chết

Triển Mộng Bạch vươn tay, gạt tay Đỗ Quyên nói :

— Không tiểu thư, nhờ vào ơn giúp đỡ của cha con Đỗ đại hiệp. Tại họ không chết được đâu

Đỗ Văn Thiên quá mừng nên không nghiêm khắc với cha con họ Phương. Lão trừng mắt với Phương Tân, bảo nhỏ :

— Hom nay ta tha cho người một lần !

Đoạn lão bước đến bên giường Triển Mộng Bạch. Mộng Bạch biến sắc hỏi :

— Tiền bối muốn gì ?

Đỗ Văn Thiên nhếch cười ái ngại :

— Thoạt đầu lão phu không có hiểu chính xác nên đã làm mích lòng hiền đệ.

— Thưa không dám, không dám. Tại ba là một đêm tức, không vừng đang được nhân hai tiếng hiền đệ của Đỗ đại hiệp. Xin đại hiệp tha cho !

Đỗ Văn Thiên đã mặt mũi nhỏ :

— Xin hiền đệ thơ ta trở về để ta lấy một công đã thông kinh mạch cho hiền đệ làm lễ chuộc tội.

— Triển mới có quan lớn bằng trời cũng không dám đi thăm lại hiệp.

Bao nhiêu oan khuất dưa đến cảnh chia cách một vòng nhưng Triển Mộng Bạch cũng không nói được lời nghiệt ngã cho vừa với tự lẽ phân trong lòng chăng. Chàng thở hồn hển một lúc, vẫy tay :

— Xin mời đại hiệp về đi, muôn vạn lần tại hạ không dám làm nhọc công đại ý đó.

Nên Mộng Bạch cả mảng I trận. Đỗ Văn Thiên vẫn cảm thấy để chịu hơn là chăng nói thế nào. Lão sửng sững quá, lâm bâm :

— Bộ hiền đệ không muốn...

Triển Mộng Bạch lạch tránh nói sang vấn đề khác :

— Phương tiểu thư, nhà này của tiền bối thuê có phải không ?

— Đúng vậy

— Cần nhà thuê thì lão thế nào sao lại đám để cho Đỗ đại hiệp đại chân cao quý Sao Phương tiểu thư không mua cùng tông Đỗ đại hiệp đi ? Cần thân kẻo bị đại hiệp đánh cho một chưởng đã mất !

Phương Tân cười khẩy, khom mình để phía Đỗ Văn Thiên nói :

— Chất đặc trong Triển lão đã chưa hết, không nên bị chọc giận. Nếu Đỗ đại hiệp không muốn làm cho Triển lão đệ thương tâm mà chết thì nên mời... Ha ha...

(CÒN NỮA)

TRÌ

TRỊ MAU LẸ NHẤT !!
TRỊ TẬN CĂN NGUYÊN !!
KHÔNG CẦN GIẢI PHẪU

SAO CỨ CHỊU ĐAU NGỨA?
hãy dùng ngay

VARECORT

THUỐC THỤY-SĨ MỚI PHÁT MINH
SẼ DỄ CHỊU NGAY !

VARECORT LÀM HẾT ĐAU NGỨA NGAY SAU VÀI PHÚT

VARECORT TRỊ BỆNH TRỪ TẬN CĂN NGUYÊN NHỜ CHẤT TRI-HYDROXY ETHYLRUTORIDE MỚI PHÁT-MINH BỞI VIỆN BÁO-CHẾ ZYMA (THỤY-SĨ)

VARECORT DÙNG THOA MÀ KHÔNG DƠ BẨN QUẦN ÁO

VARECORT
CÓ BÁN KHẮP CÁC NHÀ THUỐC TÂY

BM/BYT/27-10-69

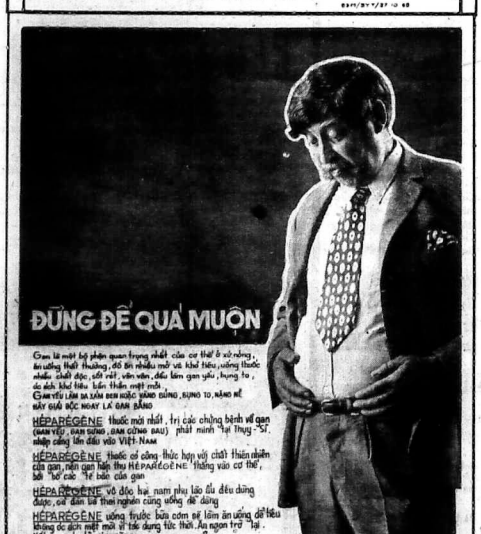

Y DÂN TRỜI

DẠN QUEN
phụ trách

Nọn nhân chiến cuộc Quế sơn kêu bị ân chận cứu trợ

Kính ông Chủ nhiệm,

Chúng tôi một số dân chúng thuộc quận Quế sơn, Quảng nam thành kính xin ông chủ nhiệm vui lòng cho đăng tải đoạn thư sau đây lên nhật báo Hòa Bình do ông chủ trương. Chắc ông, chủ nhiệm thừa hiểu đến trật, giúc tại Quế sơn trong năm 1972 vừa qua. Chúng tôi những kẻ còn sống sót phải bôn ba trong bom đạn chạy về lánh nạn tại Hội An một tỉnh thị nhỏ bé của Miền Trung. Chúng tôi sống ở đó mãi cho đến ngày ngưng chiến thì được lệ hồi cư. Với hai bàn tay trắng chúng tôi hăm hở trở lại quê hương. Khi về đến nhà thì không còn gì ngoài những hố bom còn khét mùi thuốc súng. Niềm đau của chúng tôi càng chỉ gì chất thêm khi biết những cơ quan cứu trợ đã tỏ ra thiếu tiện chí và ngay lành. Đại khái chúng tôi được biết mỗi gia đình hư hại, trên 50% sẽ lãnh được 25 ngàn còn dưới 50% sẽ lãnh được 15 ngàn đồng và mỗi nhân khẩu được trợ cấp 3 thắng an là 36004, thế mà chu lãnh tiền số 50% trở xuống chỉ lãnh được 10 ngàn đồng.

Thứ hai là vấn đề tăng thêm nhân khẩu để lãnh tiền hồi cư. Điều hình nhất là những người không đi lánh cư và xuất tịch đến sống ở Đà Nẵng từ năm 1962 đến nay vẫn lãnh được gạo trong thời gian lánh cư và được hưởng qui chế hồi cư khi họ là những thương gia giàu có bậc nhỉ ở Đà Nẵng. Thế ba, chúng tôi biết TyXã hội Quảng nam còn thiếu (chưa phát) cho dân chúng trên 10 ngày gạo vẫn không đề cập đến.

Những việc làm tắc trách và mớ ám nói trên, tôi quả đồi thác mắc, nhưng vì thấp cổ bé miệng nên kính nhờ ông Chủ nhiệm vui lòng giúp đỡ trước công luận và xin ông Ty Trưởng Xã Hội Quảng Nam giải thích cho chúng tôi rõ cốt để góp phần xây dựng một xã hội lành mạnh và tiến bộ cho một VN thanh bình trong tương lai.

Thành kính cảm ơn và kính chào ông Chủ nhiệm.

Ý kiến Dân quen

Chính tôi kính chuyển nguyện vọng chính đáng của đồng bào nạn nhân chiến cuộc Đại tá Tỉnh trưởng Quảng nam xúc xét và điều tra lại việc cứu trợ của những nhân viên Ty Xã hội trực thuộc.

TIẾP THEO — B — TRANG 1

người này cứ tiếp tục chơi trò ma giáo thì buộc ông phải công bố tên tuổi cho dân biết mà.

Hiện nay đang có cuộc vận động của không 55 dân biểu phản lớn thuộc 2 đảng Dân Quyền và Xã Hội muốn đưa vụ TNNH ra trước phiên họp không dại để thảo luận về vụ bắt giam một dân biểu và đòi Hành Pháp điều trần về vụ « bắt nay biết rằng quyền định cảnh sát » đúng của TNNH. Tuy nhiên cho tới chiều thứ Năm bão kiến ngày vẫn chưa được sáp lại vấn phòng Hạ Nghị Viện.

Bài nhiệm

Trong khi đó, [illegible] Trần văn Tuyên và Huỳnh trung Chánh đã không được tiếp tục biện hộ cho dân biểu Đôi vì một bản phúc trình của luật sư Trịnh đình Khải cho Hội Đồng Luật Sư Đoàn đề xác định hai ông sẽ vi phạm nội quy luật sư đoàn và luật tổ chức luật sư đoàn, nếu tiếp tục biện hộ cho ông Đôi.

Luật sư Trần văn Tuyên cho phái Điều trần về vụ « bắt nay biết rằng quyền định cảnh sát » đúng của TNNH. Tuy nhiên cho tới chiều thứ Năm bão kiến ngày vẫn chưa được sáp lại vấn phòng Hạ Nghị Viện.

Bài nhiệm

Trong khi đó, [illegible] Trần văn Tuyên và Huỳnh trung Chánh đã không được tiếp tục biện hộ cho dân biểu Đôi vì một bản phúc trình của luật sư Trịnh đình Khải cho Hội Đồng Luật Sư Đoàn đề xác định hai ông sẽ vi phạm nội quy luật sư đoàn và luật tổ chức luật sư đoàn, nếu tiếp tục biện hộ cho ông Đôi.

Luật sư Trần văn Tuyên cho phái Điều trần về vụ « bắt nay biết rằng quyền định cảnh sát » đúng của TNNH. Tuy nhiên cho tới chiều thứ Năm bão kiến ngày vẫn chưa được sáp lại vấn phòng Hạ Nghị Viện.

Bài nhiệm

Trong khi đó, [illegible]

LỘI NGƯỢC GIÒNG

(Tiếp theo trang 1)

Thế rồi hôm nay 1-6, người ta thấy mỗi chiếc không bán mặt dài 8 tấc lên giá 20 đồng. Vào giữa tháng Năm, một lố mua 1,800đồng, hôm nay phải trả với giá 2 Tổng Nạp. Hôi mặt tỏ bão não đã loan tin về hàng nay không mà sao tự nhiên khan và giá cả lại tăng như thế ?

Với lại nếu cứ bảo là tại bão chỉ loan tin thất thiệt mà giá cả hàng hóa tăng thì sau ngày 30 Tổng Nạp, thì lại sao trong 4 tháng đầu năm 73, giá bán lẻ của 25 oz bằng chính yếu đã lên tuy loại hàng, từ 9/10oz/0 tới 64/65oz/0 ? Tại sao cuối tháng Tư, gạo Mặt bạt đã từ 9.500 đồng lên tới 11.200 đồng, gạo Nàng Hương từ 13.910đồng mà 100 kilô lên tới 14.250 đồng ? (C.L. 1-6-1973) Cũng tại bão chỉ loan tin thất thiệt chăc ?

Sau cùng — còn nhiều chuyện nói nữa, nhưng chớ bảo Sông của Chu 13 tiếp nhận để xin viết sau nữa. Nói chuyện với đầu gối Sau cùng xin phép được kính cẩn phản trần với ông Tổng Nạp rằng, làm bão khác làm kinh tế. Làm kinh tế thì nói thế nào chả được. Có ông hồi não không định sáng không lên giá, đã dám đưa cả cái đầu của mình ra mà cá với nhân dân : sang lên giá thì cứ chặt đầu tôi đi. Chỉ ít lâu sau xảng lên giá thật. Lạ là cái đầu của ông vẫn còn ngất ngưởng trên hai vai [illegible] tiếng lên đó.

Làm kinh tế tài chánh nó nương thế.

Suốt mấy năm nay, thiên hạ thay ông Kinh tế thương [illegible] ách chỉ lại đẹt chạy theo giá thị trường cũng bỗ hơi tai ! Những thì dụ mua vàn rồi đồng ta đây.

— Làm bão là phải nói lên sự thật. Sự thật đó cũng mua nhu yếu phẩm không được thì phải viết là nhu yếu phẩm khan. Có bão bo nói như ông kinh tế là hàng không khan, là giá cả tăng thì không có gì độc giả — ngay với vợ con mình cũng đã chết yên nổ rồi.

Ấy, thì nguyên nghĩa con cái khoái được lết bão chỉ ra làm chiêu thức chống đối, được nói sao thì nói, được kẻ cái gì cũng rẻ rẻ, chả phải chen lấn dành dật ho mua, chả thấy khan thấy hiếm gì cả, ấy chỉ nghĩ tới những cái đó mà TH muốn bỏ nghề làm bão để nhảy sẽ cái nghề làm kinh tế kinh teo nay qua !

THIÊN HỒ

TẠP GHI

Tiếp theo trang 1

Nếu bán cho nhà trên lối được 5 triệu (mua 1 triệu rưỡi bán 6 triệu rưỡi) sẽ thăng giá (phụ value) này tính thuế luật thuế mới, số thuế lên đến 1,860,000đ. Số thuế này không khai bị phạt 100 phần trăm nữa sẽ lên tới 3,720.00 !.

Phần thăng giá không khai có thể lên đến 100 triệu (việc này xin để Giám Sát Viên xác định) tức cao quá 30 phần trăm số lương ông Bình lãnh hàng năm. Do đó điều 152 đã trên có thể bị áp dụng.

Nhân dịp này Tú Gáo cũng nhắc đến ba con một đề là thêu điều 40 của luật thuế lợi tức, nếu bán nhà mà giá bán cao hơn giá mua hay xây cất, phải chịu thuế lợi tức, thăng giá, trừ khi đó là của nhà duy nhất mà mình là ở liền 2 năm trước, ngày chuyển nhượng, mới được miễn thuế.

Nghe nói thơ lời khai của mấy chủ nhà kể cận, trước khi bán, cần nhà ông Bình cho thuế (phải chịu thuế 40 phần trăm) vì ông ta ở nhà chính phủ, nên không được hưởng đặc khoản miễn thuế nói trên.

Luật thuế áp dụng công bằng cho mọi người, ông lớn ông nhỏ gì trên cũng bị phạt như nhau. Tú Gáo xin bà con cứ để yên cho Giám Sát viên làm việc.

NHỰT KÝ HÒA BÌNH

(Tiếp theo trang 1)

cái vụ này kỳ quặc, ông chịu khó hỏi mấy cam đồng viên của tôi đi. Thôi, chào ông nhà báo nhé.

Lại quay điện thoại tới một nghị sĩ. Nhà báo vừa vin phòng [illegible], bên kia đã nói trước : — A ! Nhà báo muốn phỏng vấn hả ? Chắc muốn hỏi về vụ autogate phải không ? (thấp giọng) À, cái vụ bán chương mình thư ấy có thật đấy. Nhưng [illegible] bạn là tôi nói nghe. Nếu không, tôi cái chánh đấy...

— Dạ thưa nghị sĩ không phải chúng tôi muốn biết về vụ Autogate hay vụ bán chương mình thư, cái đó đã có kỳ giải kĩ lắc lo. Chúng tôi muốn được biết ý kiến của Nghị sĩ về lời hại của tự do báo chí, qua vụ Watergate và vụ [illegible] ông lớn bên Anh gieo dư vết gì đấm.

— Vụ vụ Watergate tôi thấy báo chí có công lắm. Chính Tổng Thống Nixon đã phải các nhân như vậy. Trong vụ này, báo tôi, không những báo chí chỉ [illegible] vạch dân chúng, là phơi ra ánh sáng một vụ lạm quyền, mà vụ lạm bậy, mà [illegible] cho cả T.T. Nixon nữa. Nếu ta tin là chính ông Nixon không ra lệnh nghe lén ở Watergate, thì báo chí đã giúp ông biết được việc làm [illegible] của nhóm phụ tá của ông. Nếu không có tự do báo chí, làm sao T.T. Nixon biết được nhóm phụ tá [illegible] nhất [illegible] ông đã làm bậy ?

— Thưa còn quan điểm của Nghị sĩ về vụ bên Anh...

— A ! Vụ đó thì bên chỉ tôi bày, tôi bày lắm ! Vụ Watergate là phanh phui một chuyện bẩn thỉu trong sinh hoạt chính trị công cộng. Còn vụ bên Anh là chuyện đời tư. Đối tượng là nhân người ta, cũng thường [illegible] bạn ông lớn cũng đều được bảo vệ như nhau. Tại sao thường, [illegible] nhà báo các ông có quyền đi chơi điểm, mà không cho các Tổng Bộ trưởng chơi điểm ? Các Tổng Bộ trưởng có cần nhà báo chơi điểm không mà nhà báo bên đầu cần các Tổng Bộ trưởng chơi điểm, làm cho các ông nay mất chức ?

Thấy ông Nghị kết tội nhà báo bằng, quá đánh phải can thiệp :

— Dạ, thưa Nghị sĩ, tôi xin [illegible] là báo chí bên Anh Cần bên mình, chúng tôi có bao giờ dám phạm thường đâu.

— Thì tôi cũng nói bên Anh chứ sao. Nhưng một khi bên Anh làm được, các ông bên nay cũng dám bắt chước. Ăn Tôi bảo thật, bên nay mà báo chí bắt chước bên Anh, đã đăng đầu đầu tư các nhân vật quan trọng, là không song đâu. Chắc các ông nhớ điều 33 quy chế báo chí cấm mọi lý phỉ báng các nhân vật chứ ?

— Dạ nhớ, dạ xin [illegible] ông Nghị sĩ.

Cup máy.

TIẾP THEO — A — TRANG 2

Thám tử Deange [illegible] nói rằng [illegible] bé 9 tuổi cho tôi biết là cậu đã trong hút cần sa từ 40 đến 50 lần. Ngoài ra, hai cậu khác cũng đã nhiều lần nếm mùi ma túy này.

Vẫn theo lời ông Deangelis, tất cả các phụ huynh của các cậu bé nay đều [illegible] là con em hư đi cả mà, hướng dao sinh, và họ vô cùng xúc động khi tin các em bị bắt.

Riabal®
Tablets

Đại lý độc quyền : Viện Dược Phẩm KIM
IC CÁO THÁNG SAIGON

CƠ SỞ ẤN LOÁT và XUẤT BẢN
hòa bình
397, Lý Thái Tổ SAIGON ĐT 25.809
Nhận in : SÁCH, BÁO, DANH THIỆP, THIỆP CƯỚI, ẤN PHẨM CÔNG, TƯ KỸ NGHỆ VÀ THƯƠNG MẠI.

I LY CAM VÀNG = BỐ CÀ NGÀY

THUỐC BỔ THỤY-SĨ RẤT MẠNH
CHỈ 1 VIÊN ĐỦ BỔ CẢ 1 NGÀY

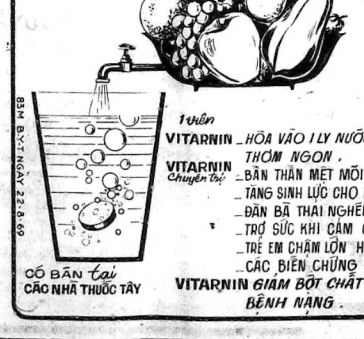

19 sinh tố & khoáng chất trong 1 viên
VITARNIN
THƠM NGON như NƯỚC CAM

1 viên VITARNIN hòa vào 1 ly nước lạnh thành 1 ly cam vàng sủi tăm thơm ngon.
VITARNIN Chuyên trị :
- BẢN THẦN MỆT MỎI - LAO TÂM LAO LỰC.
- TĂNG SỨC LỰC CHO NGƯỜI ĐANG TRỊ BỆNH HAY DƯỠNG BỆNH
- ĐÃN BÀ THAI NGHÉN HAY ĐANG CHO CON BÚ.
- TRỢ SỨC KHI CẢM CÚM, ĐAU XƯƠNG, ĐAU GAN HAY BỆNH TR.NHIỄM
- TRẺ EM CHẬM LỚN, HỌC SINH CẦN THÊM SỨC HỌC THI.
- CÁC BIẾN CHỨNG CỦA TUỔI GIÀ.

VITARNIN GIẢM BỚT CHẤT ĐỘC của TRỤ SINH VÀ CÁC THUỐC CHỮA BỆNH NẶNG.

CỐ BÁN tại CÁC NHÀ THUỐC TÂY

BM BYT/GIÁY 22-8-69

Thời Trang 1973
DÙNG PHẤN SỮA BEL
(BETA MINI — MAKE UP)
— Da trắng mịn tuổi đẹp
— Không cần dùng phấn lót
— Không bít dưỡng
— Không sần, không nổi hột
— Không hại da
— Cách dùng dễ dàng
Có bán tại các nhà thuốc Tây

Đọc và cổ động
Hòa Bình

TIẾP THEO — 1 — TRANG 1

Ngày ngừng bắn cuộc họp không đạt của U.B.O.T. xảy ra 2 ngày sau khi G.S. tại Ban bắn sẽ rút khỏi chân viên khối Ủy ban trước ngày 31-7 vì không làm việc được tốt đẹp.

Hôm thứ năm Gia-Nã-Đại đã đưa ra ý kiến ngưng vô thời hạn các cuộc họp không đại và đã được 3 thành viên kia trong UBQT đồng ý ngay.

Vấn đề thay thế Gia Nã Đại

Theo tin tức từ Hoa thinh Đốn thì có ít nhất 10 Quốc Gia Tây phương và Trung lập được coi là có thể thay thế Gia Nã Đại trong UBQT giám sát và kiểm soát ngưng bắn ở VN và sẽ có các cuộc thảo luận với BV để tìm ra 1 quốc gia mà cả 2 bên cùng có thể chấp nhận. Cố vấn Kissinger có tỏ thái độ hứa vận

Đọc trang 7 :

Nộ Kiếm Cuồng Hoa

TIẾP THEO — 2 — TRANG 1

hoại trước một tiểu ban của Thượng Viện Mỹ để giải thích về vụ tố cáo Ông trong một phiên họp tại Tòa Bạch Ốc nhằm làm chế cước điều tra khi nó ra vụ Watergate. Trước khi ông Haldeman ra khai cựu cố vấn Ehrlichman đã khai rằng : trong cuộc họp kín Ô Haldeman đã thuyết lại những chỉ thị của TT Nixon rằng vì như của an ninh quốc gia, FBI không nên điều tra quá rộng rãi về Watergate.

Phó TT Agnew than phiền Tài của tôi chưa được tận dụng

DETROIT (Michigan) 31-5 (AFP) — Phó TT Spiro Agnew than phiền đã không đủ việc làm trong khi TT. Nixon cách đây một tháng, có thể sẽ hỏi xin Ông rằng sẽ trao cho Ông những nhiệm vụ quan trọng hơn là những nhiệm vụ đã đảm đương trong những thời chiến.

Thư Mời Họp Đại Hội Đồng

Hội Ái Hữu Trường Bưởi Chu Văn An

Thay vì ngày chủ nhựt 10-6-1973, buổi họp đổi đến ngày 17-6-1973 hồi 9 giờ sáng tại 36 Hiền Vương Saigon.

Ban Quản Trị kính mời.

Chúc Mừng

Được hồng thiệp của Ông Bà Trần văn Diên báo tin sẽ làm lễ thành hôn cho Trưởng Nam là :

TRẦN THẾ ĐƯƠNG

đẹp duyên cùng cô

LẠI THỊ NGỌC HƯƠNG

hư nữ của Ông Bà Lại Minh Vân.

Thành thực mừng lắm bộ và chúc Cô dâu Chú rể trăm năm hạnh phúc.

Gia đình Trần Hữu Quyền

Trung Tâm Giáo Dục Mạc Tin

— Ấp Tân Phú — Bà Quẹo
— Liên lạc Saigon : 154B Trần Quang Khải Saigon 1 ĐT : 95.356

CHỦ TRƯƠNG Cải Tạo Thiếu Niên

Khó dạy — Biếng học — Bụi đời — Sike

ĐẶC TÍNH :
— Học theo biệt lập và cá lân nối tiếp
— Có Bác sĩ chuyên môn chữa bệnh Sike
— Dạy đầy đủ chương trình Tả Tài

NHẬN NỘI TRÚ : — Đợt I Từ 01-06-73
— Đợt II Từ 01-07-73

Làm đơn gửi chỗ trước tại VP/Tr. Tâm

Đoàn KIM CHUNG 2

Trở về tập OLYMPIC ở Tân Thới Hòa Thứ Bảy 2-6-1973 — giờ chiều Chủ Nhật 3-6-73

Đoàn nghệ sĩ «TUỔI VÀNG» MỸ CHÂU, MINH VƯƠNG, THANH TUẤN—THANH KIM HUỆ—BÍCH HẠNH.

«5 Giọng vàng» hiếu đường hoàng đến khán đường cho Đoàn Áo Vàng của Đoàn 5 ra mắt trong sắc mới :

Tình Thiên Thu

Vẻ thu thường !

Thi Vô M. CURIE

15 ngày mở các lớp luyện thi vô M/C : 2 ed : Terc, TERM CD. Chúng tôi dạy cùng chương trình các lớp ấy, dưới sự hướng dẫn của GS Nguyễn Tuyên và GS Nguyễn Phước Lộc (Licencié — ès Maths. PHNOM PENH) GS Nguyễn Ngọc Cảnh (Licencié ès Science PHNOM PENH).

Jacqueline Thái-Tiên (S.P.C.N 1 (PHNOM PENH). Đang nhận góp vốn và điều chỉnh hồ sơ cho thí sinh.

— Kết quả đạo vô MC năm 1972 : Rất vui mừng thành công với tại Ban phòng.

Ghi tên và hồi thể lệ tại 283A Trương Tấn Bửu (P.N) ngay khi thi — đi 40308.

bằng nhạc SONGNGỌC 3

Đang tạo tình văn tuyệt điệu I Hay I La I Công ph...

HOA BƯỚM NHẠT NHÒA

Đã phát hành khắp nơi

nhactre nhactre nhactre nhactre nhactre nhactre nhactre nhactre

BĂNG Nhactre 2 PHÁT HÀNH 26 5/73

KHỞI ĐẦU CHƯƠNG TRÌNH VIỆT HÓA

ĐÁNH DẤU MỘT LỐI ĐI VÔ CÙNG QUAN TRỌNG CỦA NỀN NHẠC TRẺ VIỆT NAM

GỒM 20 BÀI CA LỪNG DANH THẾ GIỚI CÙNG NHỮNG SÁNG TÁC MỚI NHẤT DƯỚI TRÌNH BÀY 2 LỜI : MỸ-VIỆT, PHÁP-VIỆT VỚI SỰ TRANH TÀI CỦA 6 BẠN NHẠC TRẺ «GÒ» NHẤT NƯỚC

SHOTGUNS - THÚY HÀ TÚ - PHƯỢNG HOÀNG HAMMERS CATHY HUỆ - DREAMERS' - ENTERPRISE

Tổng phát hành SHOTGUNS 12A Crystal Palace Saigon — Tính hỏi các Đại Lý.

TIẾP THEO — 3 — TRANG 1

Pháp, bộ đã đặc biệt đề cập đến vấn đề Trung Đông, đề nghị hình thức Trung Đông và đến các viên chức của cuộc họp cấp bộ trưởng tập tới tại Copenhague.

Khi tới bào tăng viện Kjarval sau phiên họp đầu hai ông Pompidou và Nixon đã cùng nhau bàn về ngày của vì đã bông đùa với nhau về các tuổi trò do các mái gây ra. TT Nixon sau về nói : «Giữa Bắc và Reykjavik thì có 1 gái cách biệt, trong khi giữa Hoa thinh Đốn và Reykjavik, sự cách biệt lên đến 4g».

Một ký giả hỏi Tổng thống Pháp «Các cuộc thảo luận tiếp tục thế nào, thưa Tổng thống ?» Ông Pompidou đáp : «Rất vui vẻ». Ngày sau, Tổng thống đã tránh hiểu về tuổi tác của nhau TT Nixon nói : «Chúng mình cùng 1 tuổi».

TIẾP THEO — 4 — TRANG 1

Dục lại mua hai xe hơi Toyota, và đến nay không liên nhau trong tay ai, mà bội vào bội đồng nay không được.

Tố cáo tham nhũng ngân sách Hội Đồng

Cùng trong cuộc tiếp xúc với HB KS Trí đã tố cáo Tổng Quản trị cơ quan này đã xét phải đến 70 phần trăm ngân sách của Hội đồng, trong khi đó tiền chi phí cho tất cả hoạt động chỉ có 30 phần trăm mà thôi. Chưa kể mỗi năm Tổng Quản trị Hội đồng VHGD đã bỏ ra đến 4.854.000đ để mua tách báo, nhưng trên thực tế hội viên hội đồng không có sử dụng khoản này. Còn tiền tiếp tân dành cho hội đồng tốn năm là 2.200.000 đồng, nhưng suốt trong năm 72 vừa qua và qua đến những tháng đầu năm 73 hội đồng vẫn chưa hề mở một cuộc tiếp tân nào cả và riêng cùng không cần hay thèo vào tiếp tân đoàn không long tham những ở Hội Đồng Văn Hóa Giáo Dục. Ngoài ra, Tổng Quản Trị Hội Đồng VHGD còn đưa khoản tiền chi phí 1.754.000 mỗi năm để bao thuê 9 điện thoại cho những người mà không phải là hội viên của hội đồng nay.

Cuối cùng, KS Trí cũng đưa lên một thắc mắc tại sao trong 12.71 thì có một số chi tiêu được lãnh phụ cấp 50 đồng mỗi tháng, trong khi hội viên khác bị đồng hoa phụ cấp không định với lương và chiết trừ vào số thông như mọi bậy hương 691 của Ngân Sách là được Quốc Hội phê duyệt có phụ cấp chức vụ cho các nhân viên văn phòng thường trực.

Tin gần chót bảo hay đã có những cố điện thoại gọi đến KS Trí và người đó đã đòi hỏi KS Trí không hoàng phanh chuyện này đến bắt cứ ai. Tại Chánh Trăng hồi về đề tài GSV và các vụ bị tố cáo. Hiện ông Nguyễn Hai Bình đã cùng với đoàn trở về Saigon.

Trường văn nhân lại, ông Nguyễn Hải Bình cảm đầu một phái đoàn đi thăm bị nghề về thuế vụ tại Guatemala ở Nam Mỹ. Phái đoàn đây đã nhận được lời nghị sinh viên đã bắt của Hội Tài Chánh trên hồi về đề tài GSV và các vụ bị tố cáo. Hiện ông Nguyễn Hai Bình đã cùng với đoàn trở về Saigon.

TIẾP THEO — 5 — TRANG 1

trên tập Ban Giám Khảo do Bà Tôn Thất Chánh đề nghị để thăm thí mà tại giám thu 1 số tay thân thân tên chăm và tự động xếp phân hạng. Danh sách những người được chọn vàng cảm trong suy bụng Phó Tổng Giám Đốc Hàng, tay thân thân tên của Nguyễn Hải Bình.

TIẾP THEO — 6 — TRANG 1

phái đoàn HK-Nhật về các vấn đề quốc phòng và an ninh.

Phái ngân sách bị người giao Nhận của cho biết trong đợt hẹp gần 2 năm kết thúc hồm thứ năm, HK và Nhật đã đồng quan điểm về tình hình Á châu.

TIẾP THEO — 7 — TRANG 1

quân sử dụng sẽ tăng để tấn công 1 trên đồn VNCH. Ba đồn quân khác trong vùng vòng đai phòng thủ Tây Nam Huế cũng bị Cộng quân phân kích 115 đạn vào cứ ngày đầu bắc trong ngày thứ tư. Vùng này

TIẾP THEO — 8 — TRANG 1

như sau :

— Tu sửa mô mả.
— Tâm viếng của các chân nhân
— Tập trung các phần mộ vào

... ngày 1-6-73, trong khuôn khổ việc nghiên cứu thi hành nhiệm vụ 15 LHQS 4 bên, 3 sĩ quan VNCH đã đáp máy bay lên lộc thăm ở xuyên đi Hanoi. Cùng đi còn có đại diện của 3 bên kia. Dự trù chuyến đi trong 1 ngày vừa đi vừa về !

TIẾP THEO — C — TRANG 1

1) — Không phải bà Nguyễn thị Hai nhào thấy Tổng-Tân Đới sắp ra vụ TNNH nên bà vội ... chức để nhất Phó Chủ Tịch ... Quản Trị của TNNH.

... năm 1970 bà Nguyễn thị Hai ... hội viên Hội đồng Phòng Thương Mãi và Công Kỹ Nghệ Vào lúc ấy, ông Nguyễn Tấn Đới sắp rửa ứng cử vào Hội Đồng kỳ. Điều 24 các Tập số 12/66 cam đoan 2 hội viên HoKC ông Phòng Thương Mãi cùng giữ chức vụ quản trị tiền trong một Công Ty. Để phòng ngừa vô vụ phạm điều 24 các Lập số 12/66 đã Nguyễn Thị Hai đã gửi xin thôi chức nhiệm Phó Chủ Tịch Hội Đồng Quản trị Tín Nghĩa Ngân Hàng. Đó vào thư đề ngày 26-9-70 Hội đồng Quản trị đã chấp nhận sự từ chức ấy.

Việc này đã xảy ra gần 1 năm trước khi ông Nguyễn tấc Đới bị truy tố về vụ Tín Nghĩa Ngân hàng.

2) Bà Nguyễn thị Hai đã không còn tham dự vào sự quản trị Tín Nghĩa Ngân Hàng từ ba năm nay như đã kể trên, tối nhiên không thể có vấn đề bà Nguyễn thị Hai «mượn lốt» tiền của các trương chủ TNNH để thực hành việc đầu tư cho Ngân Hàng này.

Tóm nữa bà Nguyễn thị Hai xin minh các tăng nhà chức trách tư-phap không hề có điều tra hà về vụ Tín Nghĩa Ngân Hàng. Theo nguyên tắc pháp lý trường cũng, bất cứ ai cũng phải được suy đoán là vô tội cho đến khi có phán quyết chung thẩm.

Tòa Án. Hiện nay bà Nguyễn thị Hai chưa có được điều tra (và đi chiến không có sự truy tố hay việc xét phạt chung thẩm của Tòa Án) là chứng không thể quyết đoán rằng bà Nguyễn thị Hai có phạm tội được.

3) Sau hết, bà Nguyễn thị Hai tự xét không có hành động nào làm tổn thương uy tín của 1 người dân hiếu rõ bà không có lý do gì để tố cáo Đệ Nhị Phó Chủ tịch Hội Nghị Viện. Đã chỉ là 1 hành động hợp lý bà không phải là tự thân quyền có vị hay là phương thức ... tránh trách nhiệm.

TIẾP THEO — 8 — TRANG 1

... 4 bà thường

Chia Buồn

Được tin ông :

Âu Lạc Hồng

Bào huynh Ông ông Âu Dương Duy đã từ trần. Chúng tôi thành thực chia buồn cùng anh Duy và gia quyến.

Một nhơm bạn hữu ở HTĐ DANHIM
Khu ĐL Cao Nguyên và Nha PHĐ/PCĐV

PHÂN ƯU

Được tin :

Cụ Giuse PHẠM BÁ THÀNH

Thân phụ Ông Phạm bá Hùng — Giáo sư trường Trung học Tân Khoa — vừa mất Chúa ngày 27-5-1973. Thành kính phân ưu cùng tang quyến và cầu chúc linh hồn Cụ được mới mới.

Đồng vị kính chia của trường TH. Tân Khoa
Thiếu Tá Trần văn Năng
Trưởng Đoàn Trường Tiểu đoàn 378/ĐP và Quân nhân các cấp.

Phân ưu

Được tin buồn :

Cố Chuẩn tướng Lý Đức Quân

Trung đoàn Trưởng TĐ7/SĐ5BB đã bỏ tính vì tổ quốc ngày 25-5-73 tại Phú giáo, Bình Dương.

Chúng tôi thành kính phân ưu cùng tang quyến và cầu nguyện hương hồn Cố Chuẩn tướng sớm về cõi Phật.

Đại tá Lưu Yên
Tỉnh trưởng Kiểm Tiêu Khu trưởng
cùng toàn thể quân cán
chính thuộc Tỉnh và TK/Phước Long

Cảm Tạ

Chúng tôi chân thành cảm tạ

— Đại tá Chỉ huy trưởng Vùng tàu.
— Ông Chánh Sự vụ Sở bục chánh.
— Quý vị thượng cấp, cùng thể anh chị em giáo chức trong ngành Tiểu Vũ.
— Quý vị Tỷ, Sở trưởng, nội ngoại và Thị chánh VT.
— Bà Trần kim Anh Phó chủ tịch hội đồng thị xã
— Thanh Khương Hội (chi khu VT).
— Qui BCĐ Đồng Dân chủ thuộc Tỷ Bộ. Phương bộ và Sở.
— Ban Chấp hành Phân hội Giáo giới VT.
— Ban Quản trị hội phụ huynh học sinh Trung học VT.
— Hội thương lý giáo chức VT
— Ông Khuyến trưởng tỷ ? tiểu học và anh chị em ... Phương

Và tất cả thân bằng quyến thuộc xa gần đã phân ưu ... điều tiếc đưa linh cữu của thân mẫu và nội tổ chúng tôi là :

Bà Quả Phụ NGUYỄN THÁI THUẬN
nhũ danh Trần Thị Khuê

từ trần ngày 20-5-73 tại Phú Phong Xuân Lộc hưởng thọ ... tuổi. Trong lúc tang gia bối rối có điều chi sơ xuất kính xin quý vị niệm tình thứ thứ.

Tang gia đồng cảm :
Ô. Bà Nguyễn Thái Sơn ...

Chia buồn

Được tin buồn bào đệ của anh Nguyễn Đức Hiệp là :

Cố Đại Úy

NGUYỄN ĐỨC HÂN

đã hy sinh vì Tổ Quốc trên vùng trời Cà Chi.

Chúng tôi thành thực chia buồn cùng anh Nguyễn Đức Hiệp và tang quyến. Cầu chúc anh hồn Cố Đại úy sớm tiêu diêu miền Cực Lạc.

HẢI VÂN

CẢM TẠ

CHÚNG TÔI CHÂN THÀNH CẢM TẠ :

— Trung tướng Tư Lệnh Không Quân
— Chuẩn tướng Tư Lệnh SĐ/TQLC
— Chuẩn tướng Tư Lệnh SĐ 5 KQ
— Đại tá Tư Lệnh Phó SĐ 5 KQ
— Đại tá Tham Mưu Trưởng SĐ - TQLC
— Đại tá Không Đoàn Trưởng KĐ 53 CT
— Đại tá Không Đoàn Trưởng KĐ 33 CT
— Đại tá Chỉ Huy Trường và SQ các cấp Trường Đại Học Cảnh Sát Quốc Gia
— Các Sĩ Quan thuộc Bộ Tư Lệnh SĐ TQLC
— Các vị Trung tá Phi Đoàn Trưởng Phi Đoàn 435, Phi Đoàn 435
— Các vị Thiếu tá Phi Đoàn Trưởng Phi Đoàn 819, 821 Phi Đoàn 421 và Phi Đoàn 720
— Cha Tuyên úy SĐ 5 KQ
— Cha Quản lý Bùi Chu Trần đức Huấn
— SQ, HSQ, BS thuộc TBQY TQLC
— SQ, HSQ, BS thuộc TTHL TQLC
— Bộ Tư Lệnh SĐND Phòng Xã Hội
— Các Bác Sĩ, Nhân viên Y tế và Công chức thuộc Trại GPT ... và Bệnh tại Tổng Y Viện Cộng Hòa
— Các Dược Phẩm thuộc Cơ Nhà Viện Nước Ngọt
— Đại úy Bùi văn Trúc Phi Đoàn 437
— Ông Bà Đại úy Nguyễn văn Quynh Nha Y Sĩ
— Ông Bà Đại úy Đặng trần Hải Trường SNQD
— Đại úy Tuy thuộc BCH CSQG Gia Định
— Ông Bà Đại úy Nguyễn văn Thiêng Nhóm Đoàn SĐ TQLC
— Bà quả phụ Trung úy Điểm ...
— Toàn thể Vệ Sự Vũ Thuật Học Đường ... Hòa Hiệp
— Ông Bà Huỳnh Long
— Ông Bà Trần gia Khánh
— Ký giả Nguyễn Tú Nhựt Báo Chính Luận
— Nữ Kỳ giả Thiên Thanh và Ông Hồ Văn Nhơn Báo Hòa Bình
— Ông Đào đình Tước và gia đình
— Bà Nguyễn thị Bình và gia đình
— Ông Bà Chủ Quán Thơ và gia đình
— Toàn thể nhóm bạn Khóa 7103 MAP
— Bạn hữu Khóa Trường Phi-cơ 0117 C 119 G

Qua Ông Bà, thân bằng quyến thuộc và tất cả các Bạn ... Quý vị Đồng Đã tận tình giúp đỡ phần ưu, phúng ... Em, Anh và Chú chúng tôi là :

Cố Đại Úy Phi Công

Phêrô NGUYỄN ĐỨC HÂN

đã rời an nghỉ cuối cùng tại Nghĩa Trang Mạc Đĩnh Chi Saigon ngày 28-5-1973.

Trong lúc tang gia bối rối có điều gì sơ xuất kính xin Quý vị ... thứ.

Mẹ : Bà Quả phụ NGUYỄN ... CHÍNH
và tang gia đồng bối tạ

Phân ưu

Được tin :

Cụ Hoàng Văn Thao

Nhạc phụ của Đại úy Hồ văn Minh thuộc BCH/CKGV, tạ thế ngày 25-5-73.

Thành thực chia buồn với Đại úy Minh và cầu chúc linh hồn cụ sớm về nước Chúa.

Ban đại diện quân nhân
Công giáo BCH/CKGV

CẢM TẠ

CHÚNG TÔI XIN CHÂN THÀNH CẢM TẠ :

— Quý vị Sĩ Quan Đại Diện Các Quân Binh Chủng
— Đại tá Tư Lệnh Phó Sư Đoàn 5 Không Quân, Đại diện Chuẩn tướng Tư Lệnh Sư Đoàn 5 Không Quân
— Đại tá Không Đoàn Trưởng Không Đoàn 53 Chiến Thuật
— Đại Tá Không Đoàn Trưởng Không Đoàn 33 Chiến Thuật
— Trung tá Không Đoàn Phó Không Đoàn 53 Chiến Thuật
— Quý vị Sĩ Quan thuộc Trung Tâm Tài Chánh Không Quân
— Trung tá Phi Đoàn Trưởng PĐ435 cùng anh em quân nhân các cấp
— Trung tá Phi Đoàn Trưởng PĐ437 cùng anh em quân nhân các cấp
— Thiếu tá Phi Đoàn Trưởng PĐ 821 cùng anh em quân nhân các cấp
— Thiếu tá Phi Đoàn Trưởng PĐ 720 cùng anh em quân nhân các cấp
— Thiếu tá Phi Đoàn Trưởng PĐ 421 cùng anh em quân nhân các cấp
— Thiếu tá Phi Đoàn Trưởng PĐ 819 cùng anh em quân nhân các cấp
— Thiếu tá Trưởng Phòng Binh Thư Bộ Tư Lệnh Không Quân
— Thiếu tá Trưởng Khối Chiến Tranh Chính Trị Sư Đoàn 5 Không Quân
— Thiếu tá Trưởng Phòng Tài Ngân cùng quý vị Sĩ Quan thuộc Phòng Tài Ngân Sư Đoàn 4 Không Quân
— Toàn thể Quân Nhân Các Cấp thuộc Phòng Tài Chánh Không Quân Yểm Cứ Bình Thủy thuộc Sư Đoàn 4 Không Quân
— Các Sĩ Quan Cựu Khóa Sinh Khóa 65 D Trung Tâm Huấn Luyện Không Quân
— Các Sĩ Quan Cựu Khóa Sinh Khóa 67 G RANLDOLPH TAX. USA
— Anh em Cựu Học Sinh Chu văn An

Cùng quý vị bà con thân bằng quyến thuộc đã tận tình giúp đỡ, phúng điếu, phân ưu và tiễn đưa linh cữu Con, Em, Anh, Chồng, Cha chúng tôi là :

Cố Thiếu Tá NGUYỄN PHÚC HẢI

Sĩ Quan An chi thuộc phi đoàn 82.

Cựu Đệ Ngũ Đẳng Bảo Quốc Huân Chương Kiếm Anh Dũng Bội tinh với Nhành Dương Liễu

Đã hy sinh vì Tổ Quốc ngày 25-5-73 tại Củ Chi hưởng dương 29 tuổi, đến nơi an nghỉ cùng tại Nghĩa Trang Mạc đĩnh Chi.

Trong lúc tang gia bối rối có điều chi sơ xuất xin quý vị niệm tình thứ thứ.

Mẹ : Bà Quả phụ Nguyễn văn Đài nhũ danh Nguyễn thị Hợp
Cha Mẹ Vợ : Ông Nguyễn Lành, Bà Đoàn thị Yến
Anh : Nguyễn tuấn Cường
Vợ : Bà Quả phụ Nguyễn phúc Hải nhũ danh Nguyễn thị Mộng Thủy
Con : Nguyễn mai Ly
Nguyễn ngọc Diễm
Các em : Nguyễn thị Ngọc Dung
Trần thanh Hương
Trần trọng Khiêm
Trần ... Hằng

Tang gia đồng cảm

BẢNG MỚI ! BẢNG MỚI !!

BẢNG NHẠC SAIGON 2

— Với một chương trình nhạc guitar bất diệt.

BẢNG NHẠC ANNA 11

— Quy tụ những bản nhạc Pháp trữ danh xưa nay.

PHÁT HÀNH NGÀY 01-06-1973

VIỆT NAM CỘNG HÒA
BỘ CÔNG CHÁNH
SAIGON THỦY CỤC

Saigon, ngày 28 tháng 5 năm 1973
Số : 9165/STC/TiVmư

GIÁO THI ĐẤU THẦU

1) MỤC TIÊU : Cung cấp 10.000 hộp đựng thủy lượng kế bằng nhôm cho Saigon Thủy Cục.

2) TRỊ GIÁ ƯỚC LƯỢNG : Chín Triệu Đồng Bạc (9.000.000đ00)

3) TIỀN KÝ QUỸ TẠM : Hai Trăm Hai Mươi Lăm Ngàn Đồng (225.000đ00)

4) THỂ THỨC XIN DỰ THẦU : Nhà thầu phải nạp bì có Đưa thuộc thầu cùng các giấy tờ hành chánh trước ngày giờ mở thầu.

5) NGÀY, GIỜ VÀ NƠI MỞ THẦU : Tại Văn Phòng Giám Đốc Saigon Thủy Cục, 86 Nguyễn Thông (lầu 2) ngày 26-6-1973 hồi 10 giờ.

6) NƠI THAM KHẢO HỒ SƠ : Phòng Mãi Ước Saigon Thủy Cục Số 86 Nguyễn Thông Saigon (lầu 2) trong những ngày giờ làm việc.

SAIGON THỦY CỤC
NGUYỄN HỮU TUẤN

HƠN CẢ Z.28

Truyện trinh thám gian điệp Quốc Tế của BOB MORANE từng làm say mê hàng chục triệu độc giả Âu Mỹ đã được chuyển sang Việt Ngữ.

Văn anh đề họa dưới đáy biển

ĐỀ DỌA DƯỚI ĐÁY BIỂN

vừa vẽ thực hiện VĂN ANH nhà xuất bản HOÀNG HÀ.

SỐNG MỚI TỔNG PHÁT HÀNH

Đã có bán khắp toàn quốc