Do anh Võ Phi Hùng Cựu HS Petrus Ký (67-74) tặng Kho Sách Xưa Quán Ven Đường (Từ microfilm Thư Viện Đại học Cornell)

NIXON – POMPIDOU HỌP VỀ VỤ V.N

ĐỂ PHÁP ĐÓNG GÓP VÀO VIỆC CẢI THIỆN CUỘC NGƯNG BẮN TẠI V.N.

NĂM THỨ TÁM ● BỘ MỚI SỐ .... ● .... QÚY-SỬU

8 TRANG 5đ

hòa bình

CHỦ NHIỆM – CHỦ BÚT : TRẦN-DU (MINH TÂN) ■ GIÁM ĐỐC : TRẦN-HỮU-QUỲNH

TÒA SOẠN TRỊ SỰ VÀ QUẢNG CÁO : 397 ✻ LÝ THÁI TỔ ✻ SAIGON ✻ Đ.T. 25.809 — 52.409
VĂN PHÒNG LIÊN LẠC và TY QUẢNG CÁO 235 – PHẠM NGŨ LÃO — SAIGON Đ.T.99801

30
5

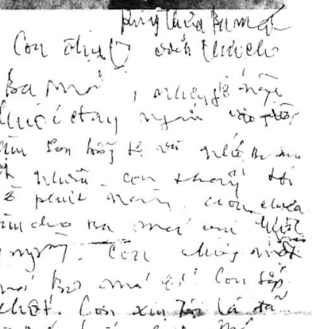

HÌNH SỐ 1: Nữ ca sĩ Ngọc Đan Thanh trong ban Hoa Tình Thương
HÌNH SỐ 2: Nữ ca sĩ Ngọc Đan Thanh uống độc dược tự vận vì không yêu được kẻ râu Thanh Việt, được đưa vào bịnh viện Chung Cheng phòng số 11. Nữ ca sĩ Ngọc Đan Thanh đang mê man trên giường bịnh
HÌNH SỐ 3: Bút tích của Ngọc Đan Thanh trong bức thơ tuyệt mạng gởi Ba Má của Ngọc Đan Thanh (Đọc bài trang 3)
(Hình đặc biệt của Hòa Bình)

● GIA NÃ ĐẠI ĐÃ QUYẾT ĐỊNH RA ĐI HAY Ở LẠI UBQT, NHƯNG NẾU RA ĐI VẪN CÒN Ở LẠI MỘT THÁNG NỮA MỚI ĐI

BA LÊ 28-5 (UPI). - TT Nixon và T.T. Pháp Pompidou sẽ họp thượng đỉnh với nhau thứ Tư này ở Reykjavik, Iceland. Chương trình nghị sự bao gồm tất cả các vấn đề quan trọng của thế giới.

Tháp tùng T.T. Nixon có ngoại trưởng Rogers, Bộ Trưởng Ngân Khố Shultz và Kissinger.

Về phía Pháp, tháp tùng Pompidou có ngoại trưởng Michel Jobert, bộ trưởng kinh tài Valery Giscard D'estaing.

TT Pháp cũng dự tính thảo luận với TT Nixon về những biến cố mới đây của tình hình Đông dương để nghĩ coi Pháp có thể làm những gì để cải thiện cuộc ngưng bắn tại VN.

Nước Pháp sẽ đóng một vai trò trong việc tái thiết Đông dương.

Dean tuyên bố với 1 phóng viên: Nếu bị truy tố, tôi có lẽ sẽ không bao giờ khai. Có lẽ người ta phải đợi tới ngày tôi già, tôi viết sách về Watergate, mới biết được hết bề trong của vụ này.

John Dean tố : Bè trong vụ Watergate còn rất nhiều ly kỳ

NỮU ƯỚC 28-5 (UPI) — The tuần báo Time số ra ngày Chúa nhựt Cựu cố vấn pháp luật Tòa Bạch Ốc, John Dean có tuyên bố : nếu y không được hưởng đặc miễn tài phán, thì y sẽ không bao giờ khai ra những sự thật của vụ Watergate.

Dean nói những tin tức về vụ Watergate cho tới nay mới chỉ lòi ra từng « phần » một, trong khi còn tới cả một dặm Anh (1.600 thước) mới hết đường.

Ủy Ban điều tra Thượng Viện đã yêu cầu cho Dean được hưởng đặc miễn tài phán, nhưng Bộ tư pháp Mỹ không chịu, Bộ vẫn dành quyền truy tố Dean.

Trong khi đó, ông Sam Irvin, nghị sĩ chủ tịch Ủy Ban đặc biệt Thượng viện điều tra công khai về Watergate có cho một nhà báo hay rằng phải tới trung tuần tháng 6, Ủy Ban mới mời những Haldeman, Ehrlichman, John Dean, Jeb Magruder ra khai trước Ủy Ban.

Kissinger mừng sinh nhật thứ 50 : nhưng cười không tươi

NỮU ƯỚC 27-5 (UPI) Hôm 27-5 Kissinger đã âm thầm ăn mừng sanh nhật thứ 50 của ông, trước khi sửa

XEM TIẾP 1 TRANG 8

TT LON-NOL CHỊU THƯƠNG THUYẾT VỚI PHE SIHANOUK

▼ ĐOÀN TÀU TIẾP TẾ NAM VANG 4 CHIẾC BỊ TRÚNG ĐẠN NHƯNG TẤT CẢ ĐỀU TỚI NƠI

NAM VANG (TPH)— Các nguồn tin thông thạo, hôm thứ hai cho biết lần đầu tiên kể từ khi cuộc chiến bùng nổ tại Kampuchea, chính phủ Lon Nol đồng ý thương thuyết trực tiếp với chính phủ lưu vong của Sihanouk.

Theo các nguồn tin này, TT Lon Nol đã đồng ý như trên trong một cuộc họp mặt với ông Sullivan hôm thứ bảy vừa qua. Hiện Chính Phủ Khmer chưa ấn định ngày xúc tiến các cuộc thương thuyết. Riêng phía chính phủ lưu vong Sihanouk chưa bày tỏ thái độ.

Các nguồn tin này còn cho biết trong các cuộc mật đàm với tiến sĩ Kissinger vào tuần qua, Lê đức Thọ đã tỏ ý muốn chính phủ KPC chấp thuận tiếp xúc với chính phủ Sihanouk. Đổi lại, phe BV lần đầu tiên công nhận với tiến sĩ Kissinger rằng quân CSBV vẫn được duy trì trên lãnh thổ Kampuchea.

Việc TT Lon Nol chấp thuận thương thuyết với chính phủ Lưu vong có thể đưa tới việc ký kết 1 hiệp định ngưng bắn giữa HK-BV và 2 phe lâm chiến Khmer. Ngoài ra rất có thể việc này sẽ khiến chính phủ hiện hữu của Kampuchea được nới rộng nhằm củng cố vị thế của minh tại lãnh thổ [illegible].

Mặt khác tối thứ hai, 1 đoàn tàu, gồm 6 chiếc tàu chở nhiên liệu, một chiếc chở thực phẩm khô và 2 chiếc xà lan chở đạn dược đã tới đây đủ được Nam Vang sau 1 ngày đường dầu với các cuộc bắn phá của Cộng Sản phục kích hai bên bờ Sông Cửu Long.

Được biết đoàn tàu tới hải cảng Vũng Tàu vào sáng thứ hai và đã được không lực HK và hải quân Khmer tích cực yểm trợ khi sang đến hải phận Khmer.

Tuy vậy đã có 4 chiếc tàu bị trúng đạn của Cộng Quân. 1 chiếc tàu chở nhiên liệu của Đại Hàn được ghi nhận là bị hư hại nặng. 3 chiếc còn lại chỉ bị hư hại nhẹ.

Ngoài ra, các nguồn tin hải quân loan báo 1 chiến hạm KPC đi hộ tống đoàn tàu tiếp tế cũng đã bị trúng đạn súng cối 82 ly của địch khiến 2 binh sĩ hải quân thiệt mạng.

THỰC HIỆN CHƯƠNG TRÌNH PHÁT TRIỂN NÔNG THÔN

20.000 công chức từ cấp Chánh sự vụ trở xuống sẽ lên đường về nông thôn

☐ Nữ công chức cùng với Nam công chức có gánh nặng gia đình được giữ lại ở nhiệm sở nhưng 1 người phải làm việc bằng hai

SAIGON 29-5. — Chính phủ đã ấn định xong thành phần công chức đưa về nông thôn với khoảng 40 phần trăm tổng số 50.000 công chức ở Trung Ương sẽ lên đường công tác từ trung tuần tháng Sáu. Nhưng các Nữ công chức được giữ ở nhiệm sở cùng với những Nam công chức có gánh nặng gia đình.

Nguồn tin có thẩm quyền cho biết công chức từ Chánh Sự Vụ và từ 40 tuổi trở xuống sẽ được chọn đưa về công tác ở Nông Thôn với thời gian là sáu tháng.

Công chức các Bộ - Nội - Vụ Xã Hội, Y Tế, Phát Triển Nông Thôn, cải cách Điền Địa và Phát Triển Nông Ngư Nghiệp sẽ được chọn đi công tác sớm. Những công chức được chọn lựa đi về nông thôn là để thực hiện các chương trình phát triển ở quân khu 1 và quân khu II. Đó là những thí điểm ưu tiên của kế hoạch « đưa công chức về làng ».

Đặc biệt là những khu phát triển Đà Nẵng và vùng Phụ Cận, Nha Trang, Kontum và Pleiku.

Tiêu chuẩn cho duy trì ở nhiệm sở nữ công chức và các Nam công chức có gánh nặng gia đình được giải thích như là 1 ân huệ của Chính phủ nhằm giảm thiểu những khó khăn vật chất cho thành phần này. Tuy nhiên hiện tiêu chuẩn «gánh nặng gia đình» ở đây chưa được tiết lộ nhưng một tin chưa xác nhận nói là có thể công chức có từ 4 con trở lên không phải đi về nông thôn. Nhưng tất cả những người ở lại phải làm việc gấp hai để bù đắp lại những hiểm nguy của những đồng bạn của họ về nông thôn.

Những công chức về làng sẽ không được hưởng thêm một phụ cấp nào nhưng Chính phủ sẽ cung cấp chỗ ở và một phần thực phẩm chẳng hạn như gạo, đồ hộp, dầu ăn đường v.v. để giảm thiểu sự chi tiêu cho công chức.

XEM TIẾP 5 TRANG 8

Vì sự ngoan cố, phá hoại của Ba Lan và Hung

U.B.Q.T. lại đi vào bế tắc vì vụ C.S.B.V. xâm nhập

● Viện nguyên tắc nhứt trí để cản không đưa vụ CSBV xâm nhập vào nghị trình

SAIGON (TPH) - UBQT Kiểm soát và Giám sát ngưng bắn ở VN hôm thứ hai lại đi vào bế tắc về các bản phúc trình về vụ quân BV xâm nhập miền Nam sau ngày ngưng bắn sau khi 2 phái đoàn Hung, Ba Lan đồng ý ghi vấn đề này vào nghị trình, 1 việc mà họ từ chối trong 2 phiên họp trước của UBQT.

Hai Phái Đoàn Cộng Sản đã viện nguyên tắc nhất trí để cố cản trở không cho đưa 3 bản phúc trình này vào nghị trình theo lời yêu cầu của phái đoàn Gia Nã Đại.

Cả 3 phúc trình này đều ghi lại cuộc phỏng vấn các tù binh bị bắt trong vùng đồng bằng Cửu Long sau ngày ngưng bắn 28-1.

Cả 4 tù binh đều nhận mình là binh sĩ BV đã dự những trận tấn công sau ngày ngưng bắn và trong đó có 2 người xâm nhập miền Nam sau 28-1.

Các phái đoàn Hung và Ba Lan có tham dự vào 1 trong các cuộc phỏng vấn này.

Các phái đoàn Gia Nã Đại và Indonexia hôm thứ hai đã đe dọa sẽ tẩy chay các cuộc họp của UBQT nếu các bản phúc trình không được ghi vào nghị trình. Tuy nhiên sau khi vấn đề nghị trình được giải quyết thì các phái đoàn Hung và Balan lại không chịu chuyển các bản phúc trình sang Ban Liên Hợp Quân sự 2 bên viện lẽ là người

XEM TIẾP 4 TRANG 8

SAU VỤ AUTOGATE, THƯỢNG VIỆN CÒN NHIỀU VỤ THÚI ÙM

NS Trần văn Quá mất xế Mazda của T. V. có dính líu tới em bé?

☆ TÊN CƯỚP CÓ CHỨNG MINH THƯ CỦA NGHỊ SĨ SANG CŨNG SÔI NỔI

SAIGON 29-5 — Sáng thứ ba 29-5, Thượng Viện họp khoáng đại để biểu quyết việc bổ nhiệm ông Nguyễn Duy Quang làm Đại sứ VNCH ở Pháp. Đây là phiên họp kín nhưng theo tin Thượng Viện cho biết chắc chắn Thượng Viện chấp thuận theo đề nghị của Ủy Ban Ngoại Giao và Thông Tin thượng viện. Tuy nhiên trong phần nhựt ký của Thượng viện trước khi họp kín các Nghị - Sĩ dự liệu sẽ vô cùng sôi nổi vì những vụ tham nhũng vụ Diệp Văn Minh, vụ chứng - thư giả mạo, giấy tờ quân dịch v.v...

Phiên họp khoáng đại đặc biệt

Nghị sĩ Tôn ái Liêng cho biết, nhân danh Chủ Tịch Ủy Ban Nội Viện Nội quy và Chủ tịch Ủy Ban Điều tra Đặc biệt, ông sẽ thông báo trước khoáng đại TV là trách nhiệm điều tra mà Thượng Viện đã giao cho Ủy Ban cách nay 5 tháng sắp hoàn tất vì hồ sơ vụ Diệp văn Minh kể như đã kết thúc. Ông xin Thượng Viện ưu tiên dành 1 phiên khoáng đại đặc biệt để Ủy Ban phúc trình đầy đủ nội vụ. Và theo lời của ông trong khi chờ đợi bản phúc trình với kết luận và tài liệu thật chính xác và đầy đủ nói trên, ông yêu cầu các nghị sĩ đồng viện hãy tránh mọi sự kết luận riêng rẽ và vội vàng.

XÊM TIẾP 3 TRANG 8

GIỜ CHỐT

PHONG LUẬN TỐI ĐÃ BÁC ĐẾN XIN TẠI NGOẠI CỦA D.B.HG. TÂN ĐỒI. LÀ HG.TẦN ĐƯỢC

Sau 4 tháng ngưng bắn ở V.N. nền hòa bình vẫn mong manh

▼ Tỷ lệ tử của đôi bên đã giảm xuống vì chiến tranh trở lại du kích

SAIGON (UPI). — 4 tháng sau ngày ngưng bắn ở VN hòa bình đang bắt đầu ổn định mặc dầu cũng vẫn còn mong manh lắm.

Kể từ ngày ngưng bắn các vụ vi phạm hàng ngày trung bình là 124 vụ còn lớn hơn cả con số các vụ giao tranh trước ngày ngưng bắn.

Nhưng con số trung bình tính theo từng tháng thì lại khác.

Từ 28-1 đến 28-2 con số vi phạm hàng ngày trung bình là 167 vụ theo thống kê của Bộ Tư lệnh VNCH.

Trong tháng ba con số trung bình hàng ngày là 128, tháng tư 110 vụ và tháng năm cho đến nay con số trung bình hàng ngày là 86 vụ.

Con số thương vong theo thống kê cũng chỉ dấu tương tự như vậy.

Trong 4 tháng kể từ ngày nền hòa bình mong manh khởi sự, trung bình hàng ngày có 175 Cộng quân, 45 quân chính phủ và 7 thường dân chết.

Nhưng con số tử của Cộng quân tháng này chỉ hàng 113 con số trung bình hàng ngày trong tháng đầu.

Con số tử hàng ngày của Cộng quân theo Chính phủ loan báo tháng này là 95, nghĩa là cũng tương đương với con số 96 của tháng trước. Con số trung bình tháng ba là 221 và khoảng 28-1 đến 28-2 là 276.

Con số thương vong của quân chính phủ cũng giảm mặc dầu ít hơn.

Tháng này con số trung bình là 35 so với 37 người tử thương trong tháng 4, 56 trong khoảng 3 và 46 trong khoảng từ 28-1 đến 28-2.

Phản ánh sự pháo kích nặng nề và gia tăng khủng bố của cộng quân, con số thường dân chết nhất thời có gia tăng.

Từ 28-1 đến 28-2 trung bình có năm thường dân chết mỗi ngày trong cuộc giao tranh hậu ngưng bắn số này tăng lên 9 trong tháng ba, rút xuống 8 trong tháng tư và 6 trong tháng này nghĩa là 1 người ít hơn con số trung bình của 4 tháng nhưng 1 người nhiều

XEM TIẾP 6 TRANG 8

TIN VẮN

Đại Hàn đá bại Do Thái

Đại Hàn hôm thứ hai đã đá bại Do Thái 1-0 sau 30 phút đá thêm trong trận chung kết nhóm A A châu giải túc cầu quốc tế vòng loại.

Hai bên hòa nhau trong 90 phút đầu chính thức và phải đá thêm 15 phút đầu đá thêm màng lưới 2 bên vẫn trinh bạch. Đến phút thứ 19 Đại Hàn ghi bàn thắng duy nhất. Như vậy Đại Hàn sẽ phải gặp đội đứng đầu nhóm B Á châu để tranh chức đại diện Á châu trong giải túc cầu thế giới ở Munich sang năm.

Nga khủng bố bác học

Nhà khoa học vật lý nguyên tử Nga Andrei Sakharov, vốn đang hì điều tra về các hoạt động bảo vệ dân quyền, đã ra một thư công khai lên án vụ bắt lại nhà văn nổi danh Andrei Amalrik.

Sử gia Amalrik vừa mãn hạn tù 3 năm trong trại lao tác hôm 21-5 đã bị bắt lại ngay và bị thẩm vấn về tội nhục mạ nhà nước Soviet. Trong lời phản kháng nhà vật lý Sakharov đã kêu gọi các nhà trí thức tây phương lên tiếng

XEM TIẾP 7 TRANG 8

Ông G.S.V. điều tra T.V. không phải PT D-V-Minh

SAIGON 28-5. — Văn phòng Giám Sát Viện hôm nay cho biết trong thành phần phái đoàn Giám Sát Viện được cử tới thẩm tra về sổ sách kế toán tại Thượng Viện, không có vị nào trước kia là phụ tá cho ông Diệp văn Minh.

Trong một thông cáo vừa phổ biến, Văn phòng Giám Sát Viện đã minh xác như trên nhằm cải chính tin của nhật báo Chính Luận đăng trong số 2273 phát hành ngày thứ Bảy 26-5-73 theo đó Phái Đoàn Giám Sát Viện gồm 4 Giám Sát Viên đã đến TNV mở cuộc điều tra để làm sáng tỏ vụ tham nhũng tại Thượng Nghị Viện, trong số đó có 1 Giám sát viên trước làm Phụ Tá cho ông Tổng Quản Trị Diệp Văn Minh.

Văn Phòng Giám Sát Viện cho hay tin trên không được chính xác. Sự thật việc thẩm tra sổ sách kế toán tại Thượng Nghị Viện do 2 Giám sát viên phụ trách, trong đó không có vị nào trước kia làm phụ tá cho ông nguyên Tổng Quản Trị Diệp văn Minh.

● Giáo sư Nguyễn ngọc Huy tin rằng Cộng sản sẽ tổng tấn công nhưng VNCH có nhiều biện pháp đối phó

PARIS 26-5.— Giáo sư Nguyễn Ngọc Huy, nhân viên Chủ tịch đoàn đảng Liên Minh Dân Chủ Xã Hội tối hôm 25-5 nói rằng tình hình chính trị tại VNCH sau này có thể sẽ ổn định với đảng Dân chủ. Đảng cầm quyền, đứng bên mà cái gọi là MTGP đứng bên trái và một hay hai đảng quốc gia đối lập ôn hòa với đảng cầm quyền đứng giữa.

Giáo sư Huy, đoàn viên phái đoàn VNCH tại Hội nghị giữa hai bên miền Nam Việt Nam họp tại La Celle Saint Cloud, đã đưa ra nhận xét trên trong 1 buổi nói chuyện với kiều bào và sinh viên Việt Nam do Ban Văn Hóa Tòa Đại sứ VNCH tại Pháp tổ chức tại trụ sở Viện Pháp Việt quận Năm Paris.

Ba lý do

Diễn giả nói CSBV chưa chịu thi hành Hiệp Định Paris để đi đến Tổng tuyển cử tại Miền Nam VN vì ba lý do. Thứ nhất là Trung Cộng còn đang xúi BV đánh tại Kampuchia để tưởng mong đạt được một quyền lợi nào đó cho Sihanouk. Kế đến là Bắc Việt muốn Hoa Kỳ tiếp tục trở lại hội nghị kinh tế giữa Hoa Kỳ và Bắc Việt đã bị gián đoạn từ tháng 4 vừa qua. Lý do chót là CSBV biết rõ nếu có Tổng tuyển cử tại Việt Nam Cộng Hòa thì chắc dân em MTGP sẽ bị thua nặng.

Tuy nhiên, Giáo sư Huy nói tiếp rồi đây BV sẽ phải chấp nhận có tổng tuyển cử tại miền Nam VN, một đề nghị mà chánh phủ VNCH đã đưa ra từ tháng bảy 1969 vì hai trong ba lý do nói trên sẽ được giải quyết.

Ông lưu ý rằng Hoa Kỳ và Trung cộng đã đặt đại diện thường trực tại hai Thủ - Đô Peking và Washington. Một trong những nhiệm vụ chính của 2 đại diện này hiện nay có lẽ là tìm cách dàn xếp vụ Kampuchea.

Vấn đề hội nghị Kinh Tế Hoa Kỳ - Bắc Việt, vẫn theo diễn giả, đã được Tiến sĩ Kissinger và Lê

XEM TIẾP A TRANG 7

Chánh phủ Anh đang lung lay vì 4 ông « Tổng » đi chơi bời

▼ Thủ Tướng Anh đề nghị lãnh tụ đối lập hợp tác việc lập ủy ban điều tra vụ các ông Tổng bộ trưởng chơi điếm

LUÂN ĐÔN 29-5 (UPI) - Một nhân viên Nội các Anh thứ ba bị nêu danh trong vụ tai tiếng về truy hoan đã khiến 2 bộ trưởng từ chức nói với Thủ tướng Edward Heath là ông ta không liên hệ đến vụ này.

Nàng Kiều Norma Levy đã nói trong một cuộc phỏng vấn qua điện thoại với tờ News Paper Sunday People là một vị bộ trưởng thứ ba đã là khách hàng của bà.

Cảnh Sát Anh đã điều tra về vụ cáo giác này. Viên bộ trưởng liên hệ được văn phòng Thủ tướng tiếp xúc và đã bác bỏ lời tố cáo này như là vô căn cứ. Thủ tướng Heath dự định họp với thủ lãnh đảng Lao Động đối lập Harold Wilson để thành lập một ủy ban điều tra có trách nhiệm truy tầm về sự tiết lộ tin - tức an - ninh liên quan đến 2 vị cựu Bộ Trưởng Lambton và Jellicoe. Nhà quý tộc Lambton đã thông báo cho các cử tri thuộc đơn vị mình là ông sẽ không còn đại diện

XEM TIẾP 2 TRANG 7

NHẬT KÝ

BÚT LÔNG

ÔNG LỚN VỀ LÀNG

Mục « Ý Kiến » trên báo Chính Luận số đề ngày 26-5 đã bàn về vấn đề đưa công chức về nông thôn để thực hiện cuộc cách mạng hành chánh. Báo này viết nguyên văn như sau :

«Một chiến dịch công chức về xã ấp sẽ được tốt đẹp :

1. Nếu các ông to làm gương trước. Chính các ông to xông vào về làng, chính các ông to đi trước, cùng lội bùn, cùng sống với ruộng đồng, cùng vợ con để làm một sự nghiệp cứu nước.

2. Nếu các ông to bỏ đi tất cả tiện nghi hưởng của nhà nước. Như có ông hưởng mấy cái xe của nhà nước, thì bây giờ nên trút bỏ đi hết.

Tất cả các xe hơi, người làm do nhà nước cung phụng, nên đem dùng hết trong việc phục vụ nông thôn. Thí dụ như các xe hơi lộng lẫy đem cho công chức xử dụng trong việc liên lạc từ xã lên tỉnh, để giúp cho nông dân làm giấy tờ một cách nhanh chóng nhất, hoặc để chở công chức đến các nơi làm việc hàng ngày. Người công chức sẽ tự nhủ : «ta về xã làm việc thì ông to mất chiếc xe mây», và người công chức đó sẽ vui lòng làm việc hơn. Người dân cũng tự bảo : «Các xe kia là của những ông to chịu mất đi để dành cho ta», và người dân cũng thêm điểm cho chính quyền, nghĩ rằng chính quyền biết phục vụ dân».

Có lẽ tờ báo này cậy có 12 trang, «thừa giấy vẽ voi», nên viết đớn chơi, và đớn mặt các ông lớn.

Không nói đâu xa, xin kể chuyện ngay tại cái Bộ gần gũi nhất với nông thôn, làm việc cho nông thôn. Cách đây mấy năm, ông lớn nhất Bộ đi ngoại quốc về, mang theo một tấm thảm đáng giá cả ngàn đô la. Quan thuế ở TSN giữ lại, vì hàng không đóng thuế. Ông lớn viết thư cho ông lớn Bộ Tài chánh, nói rằng tấm thảm mua về cho Bộ dùng. Bộ TC coi là lý do chánh đáng, cho lấy ra, khỏi phải đóng thuế !

Cũng ông nhất bộ này, ngay khi mới nhậm chức đã tiên liệu ngày ra đi. Ông được ở công xá, là một ngôi biệt thự rất đẹp, ông nghĩ ngày đi phải rời ngôi nhà thân yêu là một sự đau lòng, ông bèn xoay xở để biến công xá thành tư thất, với đầy đủ giấy tờ hợp pháp. Về công xa, ông xài một chiếc, bà xài một chiếc, một chiếc để chở các cô các cậu đi học, và một chiếc để người làm đi chợ. Công chức ở Bộ đi công việc thì đã có Mobylette và xe Lam !

(XEM TIẾP TRANG 7)

TẠP GHI

TÚ GAN

CÔNG CHỨC VỀ LÀNG (2)

. . . .

. . . . TỰ Ý ĐỤC BỎ . . . .

. . . .

VỤ MAZDA 1500

Hòa Bình nhận được văn thư dưới đây của NS. Lê Phát Đạt phủ nhận không có can thiệp cho Diệp văn Minh. Tú Gàn xin đăng nguyên văn.

Tú Gàn đã liên lạc với NS. Trương tiến Đạt và được xác nhận rằng trong phiên họp của Hội Đồng Chủ tịch ngày 22.12.1972, cụ Chủ tịch Huyền và Diệp văn Minh phủ nhận Thượng viện không có chiếc Mazda 1500 mới mua nào. NS Trương tiến Đạt đưa biên bản của Diệp văn Minh ra, cụ Huyền phải ra lệnh điều chỉnh.

Sau đó, trong phiên họp của Ủy Ban Điều tra, chính NS Lê phát Đạt đã xin cho Diệp văn Minh.

THƯỢNG NGHỊ VIỆN
Số: 1931/TVVITTBC
Saigon, ngày 24 tháng 5 năm 1973
Nghị sĩ Lê Phát Đạt
Thượng Nghị Viện
Kính gởi : Linh Mục Trần Du
Chủ Nhiệm báo Hòa Bình
—Saigon—

(Xem tiếp trang 8)

LỘI NGƯỢC GIÒNG

THIÊN HỔ

OAN HAY ƯNG ?

Cách đây mấy tháng, một buổi chiều TH thấy trước cửa nhà một cái xế Mẹc xe đét cà cộ đang i ạch cố rồ máy. Chiếc xế rung so ào mỗi lần người tài xế «đề» kêu từng hồi rền rẹt. Bỗng có người la : cháy cháy ! Khói từ «cabô» xe chui ra, rồi lửa bốc rần rần có ngọn. May lúc đó, một thanh niên ở nhà đối diện cầm bình chữa lửa chạy ra xịt xịt một hồi, ngọn lửa mới tắt. Sau đó được biết chiếc Mẹc xe đét cà cộ này là của ông Nghị sĩ Trần văn Quá bị nằm ụ ở xưởng sửa xe cả tuần rồi, hôm nay lấy ra xài thử chạy đến đây thì lại tắt máy rồi bị phựt xăng suýt nữa cháy tiêu.

Một tuần sau vụ xe cháy, TH mở lên TV, định bụng đòi nợ ông NS Quá —Có tiền mua Mẹc xe đét thì phải là giàu chứ đâu có nghèo?— đồng thời cũng nhà luôn số mấy trăm ngàn mà một số cụ Nghị còn nợ nhà báo và nhà in XD về tiền in sách, in thiệp cưới vợ, in bích chương quảng cáo hồi ra tranh cử, cho tới nay đòi mãi cũng chưa trả xong. TH đem chuyện sắm xế Mẹc xe đét ra hỏi móc ông Nghị Quá, ông cười hề hề, dơ tay lên Trời kêu «oan ơi ông địa» rồi ông ta tà giải thích. Rằng cái xế này ông mới tậu được với giá rẻ mạt, tưởng bở, chẳng ngờ cứ đi được vài bữa lại phải bỏ nằm gara. Rằng tiền thì ông đi mượn quanh mượn quẩn, người chót cho ông vay là ông NVT ở đường Thủ Khoa Huân, mới đưa tiền cho ông được vài bữa thì dụng xe chết. Rồi ông giả biết thế này thì ông tậu cái xế 2 bánh đi cho nó phom phom, vừa khỏe hơn khỏi bị nằm đường mà cũng khỏi gặp cảnh vua Lê Trang Tôn, thiên hạ kêu bằng «Chúa Chổm».

Hỏi ông vậy cái xế Mazda 1500 dành cho chủ tịch Ủy ban Canh Nông đâu. Ông than thở, bị quả xế vô mất tối 15-3 khi ông được Ban Quản trị Ngân Hàng Nông Thôn đãi tiệc ở Vân Cảnh.

(XEM TIẾP TRANG 7)

HÒA BÌNH KHẮP NĂM CHÂU

Libya có thể sẽ quốc hữu hóa các công-ty dầu hỏa của Tây Phương

CAIRO (AP). Người hùng xứ Libya ông Moammar Khadafy hôm chủ nhật đã cảnh cáo là ông có thể sẽ quốc hữu hóa các giếng dầu tại nước ông nếu các cuộc thương nghị với đại diện các công ty dầu hỏa Tây Phương bất thành.

Ông đã đưa ra lời cảnh cáo trên trong cuộc phỏng vấn của báo Al Ahram.

Ông tuyên bố rằng dù việc loan báo quan điểm của chúng tôi trong khi còn đang có các cuộc thương nghị là không đúng tôi cũng muốn bày tỏ rằng chúng tôi đang tìm cách thực hiện việc kiểm soát hoàn toàn dầu hỏa của Libya và việc quốc hữu hóa có thể sẽ được thi hành.

Ông cho rằng các cuộc thảo luận đang được diễn ra giữa thủ tướng Abdel Salam Jalloud và đại diện các công ty dầu hỏa là các cuộc thương thuyết quyết định.

Một phi cơ phải hạ cánh xuống Iceland vì bị dọa có đặt bom

REYKIAVIK (Reuter). Một chiếc phi cơ Anh Quốc chở 187 hành khách đã bị hạ cánh tại Iceland trên đường bay đến Canada, sau khi nhận được lời đe dọa bị đặt bom tối hôm thứ Bảy, đã bay đi Anh Quốc sau sáu giờ tìm kiếm vô ích.

Chiếc phi cơ Boeing 707 của hãng hàng không Anh quốc không thể tiếp tục bay đến Vancouver như đã dự định vì chuyến ghé lại Iceland để tìm bom sẽ khiến cho các viên phi công và phi hành đoàn phải làm thêm giờ phụ trội, mà điều này thì không được hãng cho phép.

Chiếc phi cơ cất cánh từ Prestwick, Scotland, đã hạ cánh tại phi trường Keflavik gần Reykiavik sau khi hãng hàng không nhận được một cú điện thoại đe dọa trong khi chiếc phi cơ đang bay trên

XEM TIẾP B TRANG 7

Ba phi đoàn chính và hai phi đoàn dự bị trong chương trình Skylap

★ **Một nhóm 15 phi hành gia Hoa Kỳ đã được chỉ định tham dự ba phi hành đoàn chính thức và hai phi đoàn dự bị cho kế hoạch Skylab**

Phi hành đoàn đầu tiên do phi hành gia Conrad đã được phóng lên hội ngộ an toàn với Skylab ngày 25 tháng 5 vừa qua sau ít nhiều khó khăn về kỹ thuật, như vậy rất có nhiều hy vọng chương trình này sẽ tiến triển điều hòa như đã dự liệu.

Các chuyến bay không gian có người luôn luôn là kết quả những sự chuẩn bị trước hết sức chu đáo, với thời gian thừa thãi để bảo đảm cho các sứ mạng đều được nhiều cơ hội thành công.

Một thí - dụ về điểm này là việc lựa chọn các phi hành đoàn tham gia chương trình Skylab. Một bản tin của cơ quan không gian Hoa kỳ phổ biến cho báo giới để ngày 19-1 năm 72, đã đưa ra tên tuổi 15 phi hành gia được lựa chọn. Họ họp thành ba phi hành đoàn chính thức để tham dự 3 sứ mạng Skylab được dự định, và 2 phi hành đoàn dự bị.

Như thế ta thấy rằng việc lựa chọn phi hành gia cũng đã đi trước chuyến bay đầu tiên trong chương trình tới ít nhất 16 tháng.

Điều này ta cũng không nên lấy làm lạ vì lẽ công tác huấn luyện một phi hành gia đòi hỏi một thời gian lâu dài, vì việc chuẩn bị cho một chuyến bay đặc biệt nào mà phi hành gia được chỉ định thực hiện cũng đòi hỏi thời gian đủ lâu để bảo đảm sự thành công.

Các nhân viên trong mỗi phi hành đoàn gồm 3 người đều có một nhiệm vụ riêng, nhưng họ đều phải có đủ khả năng để có thể đối phó với bất cứ trường hợp nào xảy ra trong khi thi hành nhiệm vụ. Trong số 15 người thuộc các phi hành đoàn chính thức và dự bị của trạm Skylab, chỉ có hai người trước đây đã thực hiện các chuyến bay không gian. Tuy nhiên, ngoại trừ việc chưa có được các kinh nghiệm thực thụ về các chuyến bay không gian, tất cả các phi hành gia của trạm Skylab đều hội đủ các điều kiện để thi hành sứ mạng.

Thảo luận về sự lựa chọn các phi hành đoàn riêng biệt, phi hành gia Donald Slayton, Giám Đốc Điều Hành các Phi Hành Đoàn tại Trung Tâm Không Gian Johnson, đã nói như sau :

«Chúng tôi có một thành phần phi hành đoàn gồm hai người được lựa chọn với tư cách phi hành gia và 1 người nữa được lựa chọn với tư cách một khoa học gia. Sở dĩ có sự phân biệt đó — nghĩa là lựa chọn — vì tôi nghĩ rằng tới giai đoạn này, thật khó có thể phân biệt 2 loại phi hành gia. Các nhân viên đó đã được huấn luyện trong 1 thời gian lâu dài tại đây, và những người được lựa chọn với tư cách khoa học gia, đã được huấn luyện như các phi hành gia. Tôi nghĩ là chắc quý vị đã ghi nhận» rằng trong các chuyến bay Apollo, các phi hành gia của chúng ta đã trở thành những nhà khoa học khá thành thạo. Dĩ nhiên, trong kế hoạch Skylab, chúng ta có vào khoảng 53 cuộc thí nghiệm khác nhau, nên mỗi người trên trạm Skylab phải vừa là một chuyên viên thí nghiệm vừa là một khoa học gia, đồng thời cũng phải là một nhân viên điều hành nữa»

Trong sứ mạng Skylab đầu tiên, các cuộc thí nghiệm khoa học sẽ được tập trung vào các khoa học về đời sống, trắc nghiệm khả năng của con người để sinh sống và làm việc trong những thời gian lâu dài trong một tình trạng không có trọng lượng ở trong không gian. Các sứ mạng thứ hai và thứ ba sẽ chú trọng nhiều hơn tới khoa thiên văn học, về mặt trời và việc quan sát các tài nguyên của trái đất.

Các phi hành gia sau đây sẽ họp thành các phi hành đoàn của trạm không gian Skylab : Phi hành - đoàn thứ nhất sẽ do Charles Conrad điều khiển, Bác sĩ y khoa Joseph Kerwin là hoa tiêu khoa học, và Paul Weitz sẽ là hoa tiêu.

Người điều khiển phi hành đoàn thứ 2 sẽ là phi hành gia Alan Bean. Tiến sĩ Owen Gariott và Kỹ sư điện Jack Lousma sẽ là các nhân viên khác thuộc phi hành đoàn này. Phi hành đoàn thứ ba sẽ do phi hành gia Gerald Carr chỉ huy và gồm có Tiến sĩ Edward Gibson, một nhà vật lý học, và William Pogue.

Phi hành đoàn dự bị cho sứ mạng thứ nhất gồm có các phi hành gia Russell Schweickart, Tiến sĩ Story Musgrave và Bruce Mc Candless, Và phi hành đoàn dự bị cho sứ mạng thứ ba của trạm kế hoạch Skylab là các phi hành gia Vance Brand, Tiến Sĩ William Lenoir và Tiến Sĩ Donald Lind.

BỮA CƠM TẠM BIỆT ĐỊA CẦU

Các phi hành gia Skylab 1 đang được một nữ tiếp viên (mang khăn bịt miệng, không phải để tránh nói chuyện nhưng nhờ như vậy để dễ phòng gây bệnh truyền nhiễm) dọn bữa ăn từ giã địa cầu tại Cape Kennedy sáng thứ sáu vừa qua, mấy tiếng đồng hồ trước khi họ được phóng lên không gian để hội ngộ với Skylab. Từ trái sang phải : phi hành gia Weitz, bác sĩ Kervin và phi đoàn trưởng Conrad. Người đứng là nữ chuyên viên ẩm thực Diana Sanford của trung tâm không gian.

CHUYỆN LẠ

Án tử hình cho bọn bắt cóc người

Manila (UPI)— Tòa án quân sự tại đây đã tuyên án tử hình 6 người can tội bắt cóc một thương gia Hoa Kiều để đòi một khoản tiền chuộc trị giá khoảng 38 triệu bạc Việt Nam.

Chuẩn tướng Tagumpay Nanadiego công cán ủy viên tòa án quân sự cho biết sáu người này, trong số ấy có hai quân nhân đã bị truy tố ra tòa án binh hồi tháng ba vừa qua, chiếu theo lệnh thiết quân luật được ban hành trước đây.

Bản án đã được một hội đồng phúc thẩm quân sự cứu xét và sẽ được đệ trình Tổng thống Marcos để ông tối hậu quyết định có hành quyết các can nhân hay cho họ được miễn thụ hình.

Sáu tên này đã giả trang làm nhân viên công lực, chặn bắt thương gia Hoa kiều Ty Ben Seng ngày 19 tháng 10 năm ngoái ngay giữa phố phường đông đúc tấp nập.

HIẾN PHÁP HOA KỲ VÀ VỤ WATERGATE

☆ **Một số quan sát viên theo dõi tình hình chính trị Hoa Kỳ cho rằng vụ Watergate chung qui chỉ là một loạt những hành động của giới chức cao cấp đưa đến hậu quả phá ngầm hệ thống chính trị Hoa Kỳ. Thậm chí có người còn cho là hệ thống chính trị đó đã không đáp ứng được kỳ vọng của nhân dân Hoa Kỳ**

Tuy nhiên, sự việc cũng có thể được giải thích một cách khác hẳn. Những gì chúng ta mục kích hiện nay sẽ giúp rất nhiều cho việc điều chỉnh hệ thống chính trị Hoa Kỳ, nếu quả hệ thống này có nhiều khuyết điểm.

Ta cũng nên nói là trong những tuần lễ và tháng tới, hệ thống chính trị Hoa Kỳ là một hệ thống phân quyền một cách thực sự và căn bản. Đó không phải là một hệ thống đại nghị, và trong thực chất cũng không giống chế độ đại nghị tuy rằng bề ngoài có những điểm tương đồng.

Những nhà thảo hoạch Hiến Pháp Hoa Kỳ dựa trên ý niệm về quyền lợi mâu thuẫn của nhân dân mà cố gắng bảo vệ thể chế chống lại nạn chuyên chính. Tính cách cố hữu của thể chế là những sự kiểm soát và thế quân bình của 3 ngành trong chính thể. Những ngành này là Quốc Hội— cơ quan duy nhứt có quyền Lập pháp; Tổng thống, người duy nhất có quyền Hành pháp; và một cơ quan Tư pháp độc lập để có thể giải quyết những tranh chấp trong việc áp dụng luật lệ đối với nhân dân và Hiến pháp.

Những gì chúng ta mục kích lúc này là sự điều hành của cơ cấu Hiến định này. Tất cả mọi người, kể cả Tổng thống Nixon, đều đồng ý rằng một số nhân viên thuộc Chính Phủ ông đã phạm lỗi lợi dụng hệ thống chính trị Hoa Kỳ. Khi chúng ta theo dõi những diễn biến được tiết lộ, phần lớn những điều chúng ta sẽ thấy là sự tác dụng hỗ tương của các quyền lực Hiến định mà theo đó hệ thống chính trị Hoa Kỳ điều chỉnh được.

Nay chính Hiến pháp và các nhân vật của một ngành Tư Pháp độc lập bắt đầu gỡ rối tìm ra đầu dây mối nhợ trong vụ Watergate. Phòng luận tội liên bang đã đưa ra những cáo trạng đầu tiên. Vị chánh án liên bang John Sirica nêu lên những điểm nghi ngờ chính thức về cuộc điều tra đầu tiên của Chính phủ đối với vụ tai tiếng đó. Một vị chánh án khác, ông W. Matthew Byrne Jr., điều hành vụ xử ông Daniel Ellsberg tại Los Angeles, yêu cầu Chính phủ cung cấp đầy đủ tin tức về những lời tố cáo là các cộng sự viên Bạch cung đã tham dự vào những hành vi bất hợp pháp nhằm tạo nên trường hợp chống lại bị cáo.

Và rồi đến Quốc Hội, sự can đảm và bền chí theo dõi của nhiều vị trong Quốc hội đã đưa vấn đề ra trước công luận. Hiện nay ủy ban điều tra vụ Watergate tại Thượng viện đã công bố một danh sách những nhân chứng sẽ điều trần vào tuần này.

Danh sách đó gồm có tất cả những giới chức quan trọng tại Bạch Cung và trong cuộc vận động tuyển cử của TT Nixon được coi là liên quan tới một vụ.

Và lẽ tất nhiên có cả vai trò của báo giới, dù không phải là cơ cấu của chánh quyền, chưng là một phần trong hệ thống chính trị được

XEM TIẾP C TRANG 7

SÁNG CHẾ MỚI

Dầu máy ăn được

Công ty Chevron ở San Francisco Hoa kỳ) vừa sáng chế ra một loại dầu máy có thể ăn được. Dầu này sẽ được xử dụng cho các máy sản xuất thực phẩm. Vì lý do, các loại dầu trong máy có thể không may thấm vào các thực phẩm do máy chế biến nên loại dầu mới này chỉ được chế tạo bằng các hóa chất đã được Cơ quan kiểm soát Thực phẩm và Dược Phẩm chấp thuận cho xử dụng trong các máy sản xuất thực phẩm. Công ty Chevron hiện đang sản xuất bốn loại nhớt và bốn loại mỡ này

Sơn chống tiếng động

Một loại sơn chống tiếng động hiện nay được Trung tâm Materials Research (Hoa kỳ) phát triển.

Sơn này được sơn làm 2 lần và gồm hai lớp khác nhau : Lớp ở trong bằng chất Plastic đàn hồi lớp ngoài là một lớp sơn đặc biệt. Trung tâm này cho biết loại sơn này sẽ rất đắc dụng đối với xe hơi, máy lạnh và các loại máy khác thường phát tiếng động lớn do động cơ gây ra.

Đọc trang 7 :

Nộ Kiếm Cuồng Hoa

Tìm hiểu

UB điều tra vụ Watergate của Thượng Viện Hoa Kỳ

Uỷ Ban Đặc Biệt Lưỡng Đảng Thượng Nghị Viện gồm bảy Nghị sĩ đã bắt đầu cuộc điều tra mà người ta dự đoán sẽ là sâu rộng nhất trong vụ Watergate.

Những ai quan tâm tới vụ này nay sẽ có dịp theo dõi các diễn tiến qua màn ảnh nhỏ khi các hệ thống truyền hình lớn trực tiếp truyền hình cuộc điều tra trong những ngày đầu. Không thể truyền hình được cả cuộc điều tra vì có lẽ phải kéo dài tới mấy tháng.

Chủ Tịch Uỷ Ban Lưỡng Đảng này là Thượng Nghị Sĩ Sam J Ervin Jr. thuộc đảng Dân Chủ tiểu bang North Carolina, người thường được coi là thông suốt luật pháp hiến định nhất của Thượng Nghị Viện, và đã có lần ở trong Tối Cao Pháp Đình tiểu bang North Carolina.

Cố vấn trưởng của Uỷ Ban là ông Samuel Dash, Cựu Chưởng Lý tòa án Philadelphia và sau đó làm Giáo sư tại Luật - Khoa Đại Học Đường Georgetown. Cùng hợp tác với ông có Ô. Fred D. Thompson cố vấn trưởng của khối thiểu số. Ông Thompson là thẩm phán công tố của một tòa án liên bang tại tiểu bang Tennessee.

Trong Uỷ ban có một nhân vật cao cấp của đảng Cộng hòa; đó là Thượng Nghị sĩ Howard Baker Jr. bảo thủ ôn hòa, thuộc tiểu bang Tennessee.

Uỷ ban chọn lọc này đã ra đời qua một quyết nghị đã được Thượng Nghị Viện chấp thuận bằng 77 phiếu thuận không một phiếu chống ngày 7 tháng 2 Ủy Ban đã trao cho nhiều quyền hạn rộng rãi để điều tra vụ Watergate và các vi phạm vận động tranh cử. Theo các hội viên của Uỷ Ban cho biết, cuộc điều tra có thể còn xa hơn vụ trộm tài liệu và nghe lén tại trụ sở Trung Ương Đảng Dân Chủ ở khách sạn Watergate và tại một cư xá ở Hoa Thịnh Đốn ngày 17-6 năm ngoái và sẽ xét coi có chuyện giới cao cấp che dấu trách nhiệm về những hành động do thám và phá hoại có tính cách chính trị mà nay đang được gọi là « vụ Watergate ».

Cố ấn trưởng Dash, có một ban nhân viên gồm 39 người, hy vọng là cuộc điều tra sẽ kết thúc vào ngày 28-2-1974, tức là ngày phải phúc trình những điều tìm hiểu được lên phiên họp khoáng đại TNV, nhưng ông lại nhận thấy là nếu phát giác được những dữ kiện khác thì các nhà điều tra phải kéo dài thêm một thời gian nữa và yêu cầu cấp thêm tiền để hoàn tất công việc được giao phó.

Uỷ ban sẽ hoạt động theo những qui luật điều tra đặc biệt. Uỷ ban có thể gởi trát đòi nhân chứng tới, với sự thỏa thuận của tòa án, có thể dành quyền miễn nghị có giới hạn tức là để bảo đảm rằng những lời nhân chứng khai sẽ không bị dùng làm bằng chứng để truy tố nhân chứng về sau.

Nhân chứng sẽ khai sau lời tuyên thệ, và có thể được luật sư đi kèm. Bạch Cung cũng sẽ có Luật Sư riêng hiện diện mỗi khi Uỷ Ban thẩm vấn 1 vị phụ tá Tổng Thống. Nếu nhân chứng nào không chịu trả lời các câu hỏi, nại cớ có đặc quyền hành pháp hay có thể bị liên luy. Uỷ Ban sẽ có quyền cứu xét giá trị của lập luận đó.

ĐỌC BÁO — LAN VI

TRẺ THƠ TRONG CHIẾN TRANH V.N.

☆ Loren Jenkins
▼ Newsweek (28-5-73)

(tiếp theo)

Những người cứu vớt

Chính phủ Saigon không đồng ý rằng những đứa con lai nhất là lai đen gặp khó khăn trong xã hội VN Chính sách của VN là làm khó cho việc nhận con nuôi của những người ngoại quốc qua những thủ tục giấy tờ khó khăn.

Cái ý nghĩa trẻ em VN phải được nuôi dưỡng trong xã hội VN dĩ nhiên là có giá trị. Nhưng như Elsie Weaver thuộc cơ quan chăm sóc trẻ em của tổ chức Hoàn Cầu Khải Tượng (World Vision) ghi nhận, «vấn đề không phải là một đứa trẻ sẽ lợi hơn khi được nuôi dưỡng trong nền văn hóa của nó. Sự lựa chọn không phải ở đó. Tôi thấy khá nhiều đứa trẻ trong các cô nhi viện ở cái tình trạng sẽ chết nếu không có một ai đó cứu vớt chúng».

Những người cứu vớt lý tưởng là người VN có vẻ không sẵn sàng làm công việc ấy — một phần vì sự nghèo túng của mình, một phần vì tình trạng tinh thần mất đạo đức.

Bác sĩ Olivetti Mikolajc Zak, nhà phân tâm học trẻ em duy nhất ở VN, nhận xét thế này «Để sống còn VN đã phải nương dựa vào những giá trị tiêu cực : tham nhũng, bối lộ ích kỷ. Đạo đức đã biến mất tại nhiều khu vực xã hội».

Nói cho đúng ra thì Hoa Thạnh Đốn đã dành những món viện trợ lớn cho Saigon, và các giới chức trong Chính Phủ Nixon vạch rõ rằng Mỹ đang chi khoảng 20 Triệu Mỹ Kim trong năm nay cho «các chương trình liên hệ đến trẻ em».

Nhưng hiển nhiên tất cả số tiền này dành cho những chương - trình cứu tế chung chỉ có 1,1triệu trực tiếp dành cho những đứa trẻ khốn cùng nhất — những đứa trẻ mồ côi, tật nguyền.

BS James R. Dumpson thuộc Đại học Fordham vừa viếng thăm VN để nghiên cứu các vấn đề nhân đạo hậu chiến đã nói như sau : «Điều quá ngạc nhiên là sự thờ ơ của chính phủ Mỹ

Có 1 số thật lớn những trẻ em đễ người Mỹ chia xẻ trách nhiệm chung quả cần sự giúp đỡ mà không thấy.»

Nếu sự giúp đỡ ấy không từ Mỹ tới thì có thể chẳng có từ đâu tới hết.

Tổ ấm mới cho Dương Muội

Sau đây là bài ký của ký giả Paul Brinkley-Rogers mà khi còn làm việc tại văn phòng tin bắc Newsweek ở Saigon hồi 1969 đã cùng vợ Kathleen nhận nuôi một trẻ mồ côi vì chiến tranh VN tên Dương Muội nay mang tên mới là Sarah Brinkley — Rogers. Ký giả Rogers hiện là phóng viên của Newsweek ở Hồng Kông và hai vợ chồng ông đã sinh 1 con ruột sau khi nhận nuôi Dương Muội

x x x

Cả trăm đứa trẻ rách rưới dồn lại khi Kathleen và tôi bước vào Cô Nhi Viện Việt Hoa ở Saigon. Chúng cất tiếng hát nhịp nhàng mà chúng tôi không hiểu.

Một vài đứa nhanh nhẩu tới nắm lấy ống quần dài của tôi vồ lưng và cánh tay tôi, trong một lúc tôi đứng bất động vì cả nửa tá trẻ em bám lấy tôi.

Chúng biết rõ vì lẽ gì chúng tôi đến viện mồ côi Việt Hoa : nhận nuôi 1 đứa trẻ. Chúng tôi thấy rõ sự thất vọng trên nét mặt của chúng không có 1 đứa nào mỉm cười nhưng ánh mắt của chúng khẩn khoản «chọn tôi chọn tôi».

Chúng tôi qua lại những cửa sổ có bọc màn sắt và nhìn thấy nhiều chục đứa trẻ nằm vì đau và bị thương. «Bé này thế nào ?», chúng tôi hỏi Sư tỷ Robert du Sacré Coeur vị nữ tu người Việt tận tụy và cương quyết phụ trách Viện Việt Hoa. «Tê liệt», bà đáp.

«Còn đứa này, sư tỷ ?» «chậm lớn». «Còn thằng nhỏ dễ thương này ?»

«T.B» (Lao)

25 trẻ em được bỏ vào đây mỗi tuần và chúng tôi ngạc nhiên tại sao cô nhi viện không bị tràn ngập vì trẻ em. Vị nữ tu trả lời bình thản : «Thượng đế công bằng. Một con số tương đương trẻ em ở đây chết mỗi tuần».

Rồi chúng tôi thấy Dương Muội mới 11 tháng. Nó úp mặt xuống như thể không có xương sống. Nó không ngồi dậy được tay cũng không nắm nổi một cái gì. Chúng tôi được biết Dương Muội do người mẹ mang vào Viện này 9 tháng trước. Bà ta đã có 12 đứa con khác rồi. Vì đứa bé đau ốm quá nên viện gửi nó vào 1 bệnh viện ở Saigon. Ở đó gần như bị bỏ quên cho đến khi có thể đầy những vết lở loét và vết chuột cắn. Khi về Viện Việt Hoa nó còn mang một vết hẹo trông ghê gớm rộng 5 cm trên lưng vì chuột cắn, vết thương tích lở chỗ khắp 2 chân và vết thẹo khắp mình mẩy.

Khi chúng tôi mới gặp mặt nó hoàn toàn vô cảm giác — ngoại trừ đôi mắt nâu thao láo nhìn theo chúng tôi khi chúng tôi đi lại trong phòng nuôi trẻ.

Không đầy 1 tuần sau Kathleen trở lại viện Việt Hoa đưa Dương Muội về nhà. Chúng tôi buộc 1 băng hồng trên tóc nó, cho nó mặc áo sơ mi và cố để nó ngồi lên giường của chúng tôi. Nó ngã xuống. Nhưng vài tuần sau khi Kathleen đã cho Dương Muội ăn uống theo toa của một bác sĩ Mỹ, tớ gái người Trung Hoa và bếp người Việt cho nó ăn nước sốt cá nhiều chất protein. Dương Muội đã ngồi dậy được và có cũng mỉm cười nữa

Sau mấy tháng chờ đợi Dương

(COI SANG TRANG 7)

Những kỷ lục nhất thế giới

CÁT HỮU dịch

Đài Danh Vọng của những người Mỹ vĩ đại

Bên Mỹ, có một tòa nhà gọi là Đài danh vọng, do bà Helen Could Shepard, ở Nữu Ước, xây tặng nước Mỹ. Trong đó bày tượng và bia ghi công đức của những danh nhân Mỹ được toàn quốc sùng bái. Kể từ 1900 tới nay, dưới đây là tên tuổi những người đã được bày tượng trong Đài Danh Vọng.

Năm 1900 : John Adams, John James Audubon, Henry Ward Beecher, William Ellery Channing, Henry Clay, Peter Cooper.

Jonathan Edwards, Ratph Waldo Emerson, David Glasgow Farragu, Benjamin Franklin, Robert Fulton, Ulysse Simpson Grant, Ase Grya, Nathaniel Hawthorne, Washington Irving, Thomas Jefferson James Keat, Robert Edward Lee, Abraham Lincoln, Henry Woodsworth Longfellow, Horace Mann, John Marshall, Samuel Finley Breese Morse, George Peabody, Joseph Story, Gilbert Charles Stuart, George Washington, Daniel Webster, Eli Whitney.

Năm 1905 : Năm 1905, dân Mỹ bầu những vị dưới đây vào Đài Danh Vọng :

John Quincey Adams
James Russell Lowell
Mary Lyon
James Madison
Maria Mitchell
William Tecunseh Sherman
John Greenleaf Whittier
Emma Williard

Năm 1910 : — George Bancroft

Phillips Brooks
William Cullen Bryant
James Fenimore Cooper
Oliver Wendell Holmes
Andrew Jackson
John Letheen Motley
Edgar Allan Poe
Harriet Beecher Stown
Frances Elzabeth Willard.

Năm 1915 :

Lonis Agassiz
Danel Boone
Rufus Choste
Charlotte Sau ders Cushman
Alexander Hamilton
Joseph Henry
Mark Hopkins
Elias Howe
Francis Parkman

Kỷ lục tự cô lập

Thời gian dài nhứt mà một người tình nguyện đã ngồi cô lập hẳn một nơi, không nhìn thấy gì hết, không nghe, không sờ mó gì hết là 92 tiếng đồng hồ, do một người đạt được tại bệnh viện MOOR ở Lancaster, Anh quốc.

Getty thường nói : nếu bạn còn đếm được những triệu của bạn, thì bạn chưa phải là tỷ phú

Những tỷ phú khác hiện đang còn sống, là Haroldson Lafayette Hunt ở Texas, chủ nhân Công ty dầu lửa Hunt Oil, lợi tức mỗi năm ước lượng 50 triệu mỹ kim.

John Davidson Rockefeller, thứ nhứt, vua dầu lửa (1839-1937) cũng là một tỷ phú nhờ dầu lửa.

THƠ CHÉM ĐẦU

★ Thằng DÂN ĐEN vung gươm

Thôi chiến chinh

Một, hai ngày, ba ngày
Xác anh vẫn biền biệt
Người yêu Anh đắng cay
Khóc Anh buồn sao xiết !

Chôn rồi lại xới lên
Anh chết cũng không yên
Mẹ không còn nước mắt
Nhìn xác con dại điên

Bạn không quên lời thề
Cướp xác anh đem về
Người yêu chưa cặp cờ
Anh chết như cơn mê

Người yêu Anh còn đây
Xe hoa là xe tang
Khói hương thay khói pháo
Mùa xuân đứng đợi Nàng

Nàng nhìn chiếc áo quan
Phủ kín màu cờ vàng
Khóc khan không thành tiếng
Gào, tê · chàng hỡi chàng

Bao giờ thôi chiến chinh
Cho hết cảnh điêu linh
Người không đưa hung tin
Về cho những gia đình

Phạm MAI LAN

THƠ BÂY GIỜ

● VƯƠNG TẤN chọn

LỜI VỀ LONG VÂN

Bây giờ anh lại bỏ em đi
Hơn hai năm đó còn lại gì ?
Còn chăng là một chồng thơ cũ
Lời lẽ nồng nàn hãy còn ghi !
Hơn hai năm trời yêu thương đó
Anh đành vứt bỏ khỏi tầm tay
Ra đi không một lời giã biệt
Cay đắng nào hơn anh có hay ?
Anh tàn nhẫn lắm ! Long Vân ơi !
Anh lại bỏ em đi mất rồi
Để em ngày ngày trông ngóng đợi
Trông ngóng mỏi mòn anh có hay ?

TI TI (Saigon)
01-05-73
(về LV—HQ3—nhớ một thời yêu nhau)

TUỔI HỌC TRÒ

tất cả trao về lớp 7A2

Tuổi học trò như hoa phù dung nở
Vui hay mơ mộng buồn nghĩ vẩn vơ
Tuổi học trò như thiên thần bé nhỏ
Chỉ biết tung tăng cắp sách đến trường
Hay phá phách đua đòi và bắt chước
Hay nhí nhảnh và lí lắt lắm cơ
Ôi ! đẹp lắm biết nói sao cho hết
Những thú vui nghịch ngợm trẻ thơ này
Tuổi học trò ôi xinh thật xinh
Nguyện giữ mãi nét đan thanh tuổi học trò.

NGUYỄN THỊ KIM CHI
7A2 Trung tâm học đêm
Phan Thanh giản (Cần Thơ)

ĂN TỤC NÓI PHÉT

Anh TÁM phụ trách

KHÔNG GIỐNG NHƯNG RẤT GIỐNG

Họa sĩ Cấp được một trọc phú nọ nhờ vẽ cho lão ta một bức chân dung, dĩ nhiên là nhà trọc phú hứa hẹn một thù lao rất lớn.

Khi họa sĩ Cấp mang tấm chân dung tới cho nhà trọc phú, thì lão ta lại chê là không giống.

Họa sĩ Cấp không nói năng gì hết.

Họa sĩ mang bức tranh đi bày trong một phòng triển lãm, và để dưới bức tranh :

«Chân dung của một trọc phú vừa ngu như bò vừa hà tiện».

Nhà trọc phú ức quá mới tới đòi kiện họa sĩ Cấp về tội mạ lỵ ông.

Họa sĩ bình tĩnh trả lời :

— Bữa nọ, ông nói với tôi bức chân dung này không giống ông, vậy bữa nay, tại sao ông lại bảo chân dung này chính là ông ?

ĐÃNG TRÍ

Xe lửa chạy đường Đà Nẵng Huế.

Trong một toa hạng nhứt, có từng ngăn riêng cho hành khách, trong một ngăn chỉ có 2 hành khách ngồi đối diện nhau : một bà, trẻ đẹp và một chàng trai. Người đẹp nhìn chàng trai thấy chàng tay cầm sách đọc rất chăm chú, bộ điệu như một sinh viên con nhà tử tế

Đột nhiên, chàng trai bỏ cuốn sách xuống, và ôm vòng lấy người đẹp mà hôn lấy hôn để.

Người đẹp, đẩy chàng ra và hỏi :

— Cậu này, làm chi kỳ vậy ?

Chàng trai, vẻ sửng sốt, trả lời :

— Chết cha, vậy mà tôi cứ tưởng xe lửa vừa chui qua một đường hầm

Rồi chàng trai lại cầm sách đọc, như chẳng có gì xảy ra.

PHẢI NGHE THEO BẢNG HIỆU

Một ông lái xe hơi trên xa lộ, chạy bừa bãi, không chú ý gì hết, tới những bảng hiệu 2 bên đường.

Thầy cảnh sát ngưng xe ông ta lại và nói :

— Không đọc những bảng hiệu 2 bên đường sao ? Phải đọc và làm theo những bảng hiệu đó.

Ông lái xe, ngạc nhiên, hỏi lại :

— Tại sao lại phải làm theo các bảng hiệu bên đường. Kìa kìa, có một tấm bảng kia : bộ ta cũng phải làm theo bảng ấy sao ?

Thầy cảnh sát nhìn theo ngón tay chỉ của ông lái xe.

Đấy là một tấm quảng cáo, trên đề :

— Bị trĩ, hãy tới ông Lang Trọc, chữa 70 thứ trĩ.

6 MÀN KỊCH MỖI NGÀY

Các ký giả kịch trường xúm nhau lại phỏng vấn kịch sĩ nọ, vừa được tuyển lựa là kịch sĩ giỏi nhứt trong năm 1972

Một ký giả hỏi :

— Theo kịch sĩ, ở VN này còn kịch sĩ nào giỏi hơn kịch sĩ hay không ?

Kịch sĩ này sợ vợ trả lời :

— Có vợ tôi, còn giỏi hơn tôi nhiều. Vợ tôi mỗi ngày có thể đóng với tôi 6 màn kịch là ít, trong khi tôi mỗi đêm chỉ diễn một màn đã mệt muốn chết.

hòa bình

THÁNG TƯ Â.L	THÁNG 5-1973
28	30
NGÀY : BÍNH DẦN	THỨ TƯ

Thư từ chi phiếu, ngân phiếu, bưu phiếu... xin đề : Nhật báo Hòa Bình

Báo Quán : 397 Lý Thái Tổ — Saigon — Điện Thoại : 99.801

Giám Đốc Thương Mại Công Ty Đường VN cho biết sau 4 ngày kiểm kê hàng hóa

ĐƯỜNG CÒN 70 NGÀN TẤN ĐỦ XÀI 3 THÁNG SẼ KHÔNG TĂNG GIÁ NHIỀU NHƯ TIN ĐỒN

☆ 28-5-73, Công Ty đường đã mở cửa kho lại ☐ Sẽ có các hệ thống bán đường lẻ lưu động trong Độ Thành ★ Các trại chủ (trong luật Người Cày Có Ruộng) có quyền dùng trái phiếu trả thuế Chánh Phủ

Nguyễn Minh và Hoàng Hào ghi

SAIGON. — (29-5 HB) Trong một cuộc tiếp xúc sáng hôm qua, ông Giám đốc Thương Mại Nguyễn khắc Thành của Cty Đường VN cho biết sau 4 ngày đóng cửa kho để kiểm kê hàng hóa, có lẽ đường sẽ không tăng giá như nhiều người đã phỏng đoán vì trong kho hiện nay còn đến 70.000 tấn đường đủ xài cho 3 tháng tới.

Theo ông Thành thì từ chiều thứ sáu 25-5-73 Cty đường đóng cửa kho để kiểm kê hàng hóa đang tồn kho hầu chuẩn bị cho chương trình giải tư sẽ được thực hiện vào tháng bảy sắp tới. ...

Ông Thành xác định rằng đây là âm mưu bóc lột của các gian thương chuyên lợi dụng nước đục thả câu, do đó dân chúng không nên bối rối và lo âu để cho họ lừa bịp. Ông cho biết đến trưa thứ hai 28-5-73, công ty đường sẽ cho mở cửa kho lại và ngay lập tức sẽ có các hệ thống bán đường lẻ lưu động trong đô thành. Số đường tồn kho hiện nay rất dồi dào, còn đến 70.000 tấn đường đủ dùng cho 3 tháng tới, ...

Có quyền dùng trái phiếu trả thuế

SAIGON (29-5). — Một giới chức tại Tổng Nha Điền Địa vừa tiết lộ cho biết : Các trại chủ trong luật «Người Cày Có Ruộng» có quyền xử dụng trái phiếu của mình để trả các khoản thuế thiếu của chánh phủ. Ngoài ra giới chức này còn xác nhận là theo Sắc luật 026/73 thì ngoài việc xử dụng trái phiếu trả thuế cho chánh phủ trại chủ còn có thể dùng trái phiếu được coi như là 1 chi phiếu quốc gia trả theo thời định để mua các cổ phần ...

XEM TIẾP G TRANG 6

Phái Đoàn Thuế Vụ công du Mỹ quốc đã trở về hồi chiều 27-5

SAIGON (29-5). — Phái đoàn Thuế vụ do ông Tổng Giám đốc Ng hải Bình hướng dẫn công du Hoa Kỳ hồi hạ tuần tháng 5 vừa qua đã trở về Saigon hồi chiều ngày chủ nhật 27-5 sớm hơn dự định.

Được biết Phái đoàn Tổng Nha Thuế Vụ do ông Bình hướng dẫn công du Mỹ quốc để khảo sát ngành thuế vụ của Hoa Kỳ. Phái đoàn dự định trở về Saigon vào giữa tháng 6 nhưng trong tuần qua đã nhận được công điện của chính phủ gọi về nước trong thời gian sớm nhất sau khi có những lời tố cáo ông Bình trốn thuế đăng đi trên báo chí mà dư luận đã ... xao bàn tán rất nhiều trong tuần qua. (TĐ).

Trong thời gian 3 tuần qua tại Đà Nẵng

Bộ Y Tế minh xác chỉ có 25 trẻ em chết vì sốt xuất huyết thay vì hằng trăm

SAIGON. — (28-5) Bộ Y Tế hôm nay minh xác rằng chỉ có 25 trẻ em thiệt mạng vì bệnh sốt xuất huyết trong thời gian ba tuần qua tại Đà Nẵng, chứ không phải con số hằng trăm trẻ chết vì bệnh này như một số báo chí đăng tải. ...

Biện pháp ngừa bệnh

...

BÁC SĨ THƯỜNG TRỰC

(Thứ tư 30-5-1973 buổi trưa từ 12g đến 14g30)
Buổi tối 30-5-1973 từ 19g đến 7g sáng Thứ năm)

BS Hoàng Nhân	502	— Trương Minh Giảng	SAIGON
BS Nguyễn Quốc Khánh	570	— Minh Phụng	CHOLON
Huỳnh văn Thể	258A	— Lê quang Định	GIAĐINH
Phạm gia Lộ	480	— Võ di Nguy	PHÚ NHUẬN

CHƯƠNG TRÌNH TI VI

● THỨ TƯ 30-5-1973 ●

18g00 Đài hiệu — Quốc kỳ Giới thiệu chương trình	21g00 Bình luận
18g05 Tin ngắn	21g10 Thế giới loài vật
18g10 Thể thao quân đội	21g30 Điểm báo
18g50 Sức khỏe là vàng	21g40 Hát bội Đình Bằng Phi «Trần huyền Trang đi thi»
19g00 Thông cáo	22g00 Thời sự quân đội
19g10 Chương trình Thuế vụ	22g30 Tin cuối cùng
19g30 Hương hoa đất nước	22g40 Thời sự quốc tế
20g00 Tin tức	22g50 Hát bội (tiếp)
20g50 Nhạc chọn lọc	Đài hiệu — Quốc kỳ

Bênh vực em, anh xách súng đến nhà

Bắn một loạt năm mạng lãnh án chung thân khổ sai

SAIGON (29-05) — Tòa Đại Hình Saigon nhóm tiếp sáng qua để tuyên phạt Cảnh sát viên Nguyễn văn Anh, 32 tuổi, chung thân khổ sai ...

XEM TIẾP C TRANG 6

Mối tình ngang trái bi thảm của Nữ Minh Tinh Ngọc Đan Thanh

CẦN NGÃ GỤC, N.Đ.T MỚI VIẾT THƯ TUYỆT MẠNG THANH VIỆT XUẤT HIỆN TẠI B.V. CHUNG CHENG

Đây, thư tuyệt mạng của Nữ Minh Tinh Ngọc Đan Thanh

(Tiếp theo)

Tập đoàn phái viên Hòa Bình

Gần ngã gục mới viết thư tuyệt mạng

...

Kéo từ 1-6-73, tư nhân nào còn

Dùng vỏ xe Quân - Đội bị lập biên bản giải Tòa

SAIGON (29-5) — Chỉ còn 48 giờ nữa ...

9 lưu linh nhậu 21 lít đế

4 người chết tại chỗ 2 chết trong bệnh viện

☐ 3 người đang hấp hối

TÂN AN — (29-5) ...

HÔM NAY ĐỌC TRANG 4 Sinh Viên

Cuộc bầu cử Hội Đồng Xã thêm gay cấn

Tung bạc triệu mua chức Xã Trưởng nhiều tên mã đầu bị lật tẩy

● Kiện thưa, khiếu nại lung tung và những trò vận động mà giáo

...

Kiện cáo lung tung và những trò vận động mà giáo

...

Tung bạc triệu để mua chức Xã trưởng

...

Lập trung tâm văn hóa Chàm Bình Thuận kinh phí 700 000đ

BÌNH THUẬN (29-5). — ...

Phái viên HB ra tuyến đầu thăm dân cho biết sự tình :

Mơ ước được cấp trâu, máy cày tay và cuốc xẻng để canh tác sinh sống

☐ Đạn dược còn sót lại rất nhiều trên mặt đất ▶ Mười cày máy được dùng vào việc san bằng đất đai cho đồng bào

Phóng sự điều tra của Thụy Miên — Hà Thọ

...

XEM TIẾP B TRANG 6

Thần chết luôn rình rập

...

Qui Nhơn : 20 tên cướp đã bị bắn hạ trong vòng 1 tháng

QUI NHƠN 29-5. — ...

Một chuyến thăm bệnh xá Sư đoàn 18BB

Những tâm hồn đẹp đến với bệnh xá của SĐ18BB

KIỀU MỸ DUYÊN ghi

(TIẾP THEO)

...

XEM TIẾP A TRANG 6

Nhắn tin

...

BÀI CHÒI

TRẦU ĐIÊN

Tình ngộ

Bộ Giáo Dục đã chính thức ra thông cáo cho biết, kể từ niên khóa 1973-1974 bãi bỏ việc thi vào lớp 1 các trường trung tâm Giáo Dục như Lê Quý Đôn, Hồng Bàng v.v. ...

... Tình khi ông con nắm đầu báo chí. Với tư cách một nhà lãnh đạo trong đảng Nhân Xã, hằng năm vẫn đi dự lễ cầu hồn và viếng mộ Cụ mà cách chăm chỉ mà chỉ vì sợ cho chiếc ghế của mình bị lung lay đã ra lệnh đóng cửa Hòa Bình nửa tháng vì «tội» đăng loạt bài «làm thế nào để giết một Tổng Thống» Nhà báo vốn nhờ giai. Cái gì nói được thì nói ngay. Cái gì bị ... để bưng. Khi nào nói được sẽ nói. Mình chẳng nói được thì con cháu sẽ nói. Không phải chỉ có ông Ngô trọng Hiếu tự thán «đáng lẽ nên đối xử với báo chí khác hơn những gì tôi đã làm» mà vị đại như ông Nixon mới đây cũng đã phải rầu rĩ than : «Xin quý vị cứ chửi tôi nữa đi. Đáng lẽ tôi đã phải chú ý tới dư luận báo chí ... hơn nữa !»

Tuy vậy khi ông Ngô khắc Tỉnh đã sang Bộ Giáo Dục ông làm được cái gì hay như bỏ thi tuyển vào lớp 1 ... thì nhà báo vẫn thành thật khen ông là người có thiện chí biết nghe, và cố gắng làm cho mọi việc được tốt hơn.

Nhưng nhà báo cũng xin báo động trước. ...

Đó là vài kinh nghiệm, vài thí dụ nho nhỏ kể rằng ông Tổng Trưởng Giáo Dục để ông sớm có biện pháp đề phòng. ...

TRƯỚC THỜI CUỘC

TRẦN VŨ

Những con số

4 tháng sau khi ngưng bắn bắt đầu hiệu lực tại VN, một nền hòa bình bắt đầu có cơ thành hình, mặc dầu nền hòa bình đó chưa xuất hiện rõ ràng đúng theo những niềm hy vọng thiết tha của mọi người sống quá lâu trong chiến tranh.

Trên thực tế, kể từ khi có ngưng bắn các cuộc vi phạm ngưng bắn do CS gây ra hằng ngày trung bình lên tới 124 vụ, hơn hẳn các trận đánh xảy ra hằng ngày trước khi có ngưng bắn tại VN, tức là ngày 28-1-1973.

...

TIN KHẮP NƠI

Xây tổ uyên ương trong nhà đẻ

SAIGON. — (29-5) ...

Vì gái mấy cậu thụi nhau

GIA ĐỊNH. — ...

Vào nhà tống tiền 1 tên bị bắt

GIA ĐỊNH. — ...

Muốn làm người mẫu về bót mà làm

SAIGON (29-5) — ...

Ăn trộm bị vồ

SAIGON (29-5) ...

Phá vỡ 1 tổ chức buôn bán bạch phiến

SAIGON — (29-5) ...

Trượt xe lửa chết thảm

GIA ĐỊNH — ...

Có chạy đằng trời

SAIGON. — (29/5) ...

Dân biểu bị chủ chích hỏi thăm

SAIGON (29-5) ...

Cùng ăn cướp về bót nằm

GIAĐỊNH. — ...

Điểm trang VỚI BẠN GÁI

Sinh viên học sinh

Nhịn ăn phương pháp hữu hiệu

Các bạn cứ nghĩ rằng ăn thật nhiều chất bổ dưỡng, nhiều món ngon lành cao lương mỹ vị thì mới bồi bổ cho cơ thể. Nghĩ thế không phải là sai. Nhưng bạn thử nghiên cứu thể bạn hiểu bệnh tật, bộ tiêu hóa kém, không làm việc điều hòa, thì dù bạn có ăn vào rất nhiều chất béo bổ, cơ thể cũng không hấp thụ được, không dùng được, lại bài tiết hết ra ngoài, như vậy có phải là vô ích không.

Gần đây, một số các bạn gái nghiên cứu về thẩm mỹ và cơ thể phụ nữ.

Đã thử phương pháp nhịn đói, một bộ môn không mấy xa lạ với người tu hành những người tu theo thuyết thiền Yoga, pháp hoa, đã lâu và ngày nay phương pháp đó đã lan qua tới địa hạt thẩm mỹ. Tùy theo sức chịu đựng để nhịn đói trong 1 số ngày, hoặc để làm cho gầy ốm bớt như ý muốn, hoặc để làm ho cơ thể trở nên mập mạp hơn, khỏe mạnh hơn, hoặc để chữa những bệnh thuộc về tiêu hóa tim, thần kinh. Phương pháp thực đơn giản. Bạn chỉ bỏ những bữa ăn thường lệ trong 1 số ngày nào đó, thay bằng những ly nước ấm pha chanh, đường. Bạn vẫn đi làm, đi lại, học hành viết lách, tiếp chuyện lo công việc như bình thường không vướng bận gì cả. Bạn sẽ thấy người thật nhẹ nhàng tinh thần minh mẫn và tất cả những bộ phận tiêu hóa được nghỉ ngơi chùi rửa, sẽ trở nên tốt đẹp hơn, hữu hiệu hơn trong việc hấp thụ những chất bổ dưỡng để bồi bổ cho cơ thể. Những bạn béo phì, sau những ngày áp dụng phương pháp nhịn ăn, những chất béo thừa thãi sẽ tan đi hết. Những bạn gầy còm sau những ngày áp dụng phương pháp nhịn ăn, sẽ ăn ngon ngủ ngon, sảng khoái hơn và sẽ lên cân nhiều hơn nhanh chóng hơn. Những bạn bị bệnh gan, táo bón đau bao tử, yếu ruột, lên máu, đều có thể áp dụng để chữa bệnh rất hữu hiệu.

Hiện nay, phương pháp này đang lan tràn mạnh mẽ trong giới phụ nữ trí thức, hầu hết có nghe tới, đang tìm hiểu hoặc đã áp dụng. Đó là một phương pháp có lợi cho phụ nữ về hai phương diện tinh thần và thể chất lại rất đơn giản không tốn kém gì cả.

LÀM ĐẸP

Chiếc mũi và tướng mặt

Có lẽ ít da vàng mũi tẹt, bạn gái nào mà không mơ mình có một chiếc mũi thẳng đuột, cao vương vun vút lên như phụ nữ tây phương. Ngày nay khoa sửa mũi đã quá phổ biến rộng rãi, lại không tốn kém bao nhiêu nên việc sửa 1 chiếc mũi là chuyện quá dễ dàng. Nhưng có những gương mặt theo vẻ đẹp Á Đông phúc hậu, nếu mà bạn không biết giá trị vẻ Á đông đó đem sửa chiếc mũi cao nghều lên mất hết cả vẻ đẹp phúc hậu thì thật là nhảm Vậy trước khi quyết định đi đến Mỹ viện cho làm lại chiếc mũi cao, bạn nên suy nghĩ kỹ và xem có hợp với tướng mặt không đã nhé.

Tìm bạn làm quen

— Kim Châu, con trai, 15 tuổi buồn nhiều hơn vui sống trong kỷ luật gia đình, tha thiết muốn làm quen với các bạn trai gái trên 4 quân khu nếu ai cảm thấy thương xót cho nhọn bay về:

Võ Kim Châu
Bưu trạm Vạn Kinh Khánh hòa.

— Học sinh Lê Kim Thành trước học trường Tỵ nạn cộng sản cô Ngọc hiện giờ ở đâu hay dạy trường khác và cô ở Diên phước trước ở sông cầu Phú Yên I hay đi nơi khác cho em biết tin gấp về: 107 Trần nhuật Duật nha trang.

— Bé Kim cười trước ở nhà ông N... chúng học cùng lớp của cô Ngọc hiện nay ở đâu về địa chỉ: Lê Kim Thành 107 Trần nhuật Duật Nha trang

— Cựu học sinh Yersin Dalat 24t khoa dance, thích nhạc, yêu Thơ. Thiên hạ thường có thành kiến những khuôn mặt «điều trai» nên cứ ngây... vẫn còn bơ vơ. Đang đi tìm đối tượng Muốn quen với các bạn choai choai Thư cho: Lê văn Tâm 115 Đan duy Từ. Saigon X

— Vùng biển mặn là nơi trú ngụ của 2 thằng lính thủy nghèo trung bình trên mọi phương diện muốn làm anh, chị, em trai gái trên khắp 4 QK để tìm sự hầu quên đi nỗi buồn của đời lính nếu thích thì cách nhạn về:

Hoàng Minh Tuấn và Trần Hùng Dũng Hộp Thư lưu trữ Hà Tiên (Thư riêng từng người, có ảnh sẽ tặng lại)

— Kỷ niệm làm hành trang nhất của 1 người con gái ấy chính là tôi, đã 18 mùa mai vàng. Tuổi trôi qua mà sao vẫn buồn ít vui, nghèo nên muốn kết bạn với tất cả anh chị trên 4 quân khu vì hiện còn đang bước trong mái học đường vậy anh chị nào cần, thông tin thư về.

Hồ nhựt Hải
Số 07 Chi lăng Hà tiên

— Kim tên một người con gái nghèo, xấu kém học thức buồn nhiều hơn vui mang nhiều mặc cảm mong được làm quen với anh chị trên 4 Quân Khu

Thư về: Liêu Hoài Kim hộp thư lưu trữ Pleiku

— Thủy tên 1 người con gái qua 18 mùa thu kém học thức nghèo, xấu, buồn nhiều vì mang mặc cảm như trên. Tha thiết được đón nhận cảnh thư anh chị em đồng cảnh ngộ.

Thư về Nguyễn Thị Phước
Ty Công chánh Pleiku (nhờ chuyển)

Trường Lasan Đức-Minh

Thành lập

Sau thời gian lập họ Tân Định, cho sở Devgnon muốn có một nơi để giáo dục trẻ họ, đã mời các Sư huynh Lasan Taberd về giúp đỡ, đồng thời Ngài cũng kêu gọi sự ủng hộ của giáo dân và đã được mọi người nồng nhiệt hưởng ứng

Ngày 18-11-1923 Đức giám mục Quinton địa phận SG đã chủ tọa lễ khánh thành ngôi trường mới tên «Ecole Saint Louis De Gonzague»

Phát triển

Ban đầu với 4 lớp tiểu học cho 120 HS từ đó số lớp và số học sinh càng gia tăng. Năm 1948 kỷ niệm 25 năm thành lập, số HS năm đó được 700 em. Năm 1952, Trường được đổi tên Lasan Đức Minh trong năm này có thêm bậc Trung Học Hiện nay có 14 Sư huynh và 120 vị giáo chức đảm đương việc hoạt động sĩ số học sinh toàn trường là 3500 em tỷ lệ đậu Tú Tài năm 1972 là 78o/o

Các sư huynh hiệu trưởng

Vị hiệu trưởng tiên khởi SH. Ildephonse đã nhiệt thành trong việc tạo dựng và thúc đẩy sự hoạt động của ngôi trường:

Hiện tại vị Tân hiệu Trưởng Constance Nguyễn v Hữu (1972-73) đã tạo được sự nhất trí hoạt động trong sinh hoạt học tập, văn nghệ thể thao được chứng tỏ từ những giải thưởng các em học sinh nhận được.

Năm nay, 1973, nhà trường đã tổ chức kỷ niệm 50 năm thành lập, đồng thời cử hành lễ khánh thành Gioan Lasan, Đấng sáng lập Dòng các sư huynh Công giáo. Cuộc lễ này đã được Đức Tổng giám mục địa phận Saigon và Tổng trưởng giáo dục Ngô khắc Tỉnh chủ tọa.

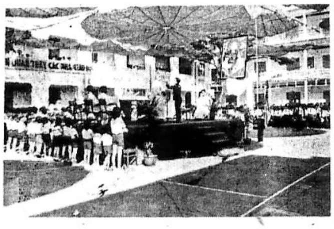

Lễ kỷ niệm 50 năm thành lập trường La San Đức Minh, do Đức Tổng Giám Mục Saigon chủ lễ và chủ tọa.

VIỆN ĐẠI HỌC VẠN-HẠNH

I Thành Lập

Viện Đại học Vạn Hạnh là một viện Đại học Tư lập do GHPGVN TN thành lập từ năm 1964 ở Saigon do Nghị định số 1805-GD/PG/NG ngày 17-10-64 của Bộ Giáo Dục và do Quyết định số 165-VT/QĐ ngày 13-11-64 của Viện Hóa Đạo cử Th. Tọa Thích Minh Châu làm Viện Trưởng

Trong niên khóa đầu tiên 1964-65, Viện chỉ mới mở 2 Phân Khoa. Phân khoa Phật học và Phân khoa Văn học, do nghị định số 199e-GD/QCNV/NĐ ngày 2-9-67 của Bộ Giáo Dục.

Đến niên khóa 66-67 mở thêm 1 Trung Tâm Ngôn ngữ do quyết định số 108/ĐHVH/QĐ ngày 14-8-68.

Qua niên khóa 67-68, mở thêm Phân Khoa khoa Học XH do Nghị định số 1931-GD/QCNV/NĐ ngày 2-9/67 của Bộ Giáo Dục

Qua đến niên khóa 70-71 mở thêm Phân Khoa G.Dục, do NĐ số 1680 GD/KHPC/HV/NĐ ngày 9-9-71 của Bộ Giáo Dục.

Đến nay, Viện Đại Học Vạn hạnh gồm có 4 Phân Khoa và 1 Trung tâm Ngôn Ngữ.

Đại Học Vạn Hạnh là Hội viên của nhiều tổ chức quốc tế như Hiệp Hội Đại học Đông Nam Á Châu (The Association of Southeast Asian Institutions of Higher Learning và Hiệp Hội Khoa học xã hội Đông nam Á (Southeast Asian Social Science Association).

Mặc dầu những giá trị chỉ đạo và triết lý của Viện là Phật giáo và mặc dù đa số nhân viên quản trị, giáo sư và nhân viên là Phật tử, Viện ngay từ buổi đầu đã mở rộng cửa đón nhận tất cả mọi sinh viên không phân biệt tôn giáo

Cơ sở chính của Viện hiện tọa lạc số 222 Trương Minh Giảng, Saigon 3 điện thoại số 25.946.

II. Mục tiêu và đường hướng Giáo dục

Từ năm 1964, khi mới thành lập Viện Đại học Vạn Hạnh đã im lặng và khiêm tốn tự đảm nhận trách nhiệm thực hiện ba mục tiêu và ba đường hướng Giáo dục chính yếu của mình.

Mục tiêu thứ nhất là thực hiện tinh thần xây dựng của 1 nhà Giáo Dục giữa những sụp đổ cá nhân, gia đình xã hội luôn luôn xảy ra xung quanh. Trong bối cảnh của một cuộc chiến triền miên, trong khung cảnh của những rối loạn thường xuyên con người có thể có những thái độ yếm thế buông xuôi, khoanh tay chờ thời, thản nhiên thụ hưởng, ngồi suông chỉ trích hay phá hoại hoặc cũng Viện ĐHVH muốn nói lên tiếng nói của nhà giáo dục, không chấp nhận tiếng nói của những kẻ tiêu cực đầu hàng, hoặc động phá hoại, vì nhà giáo dục phải là những người có tin tưởng, tin tưởng ở khả năng giáo dục có thể cải thiện con người, tin tưởng ở sức phục hồi bản diệu của con người Việt Nam và quốc gia Việt Nam.

Mục tiêu thứ 2 là làm sống dậy lòng tin cho tuổi trẻ, trong khi chính tuổi trẻ là nạn nhân đau đớn nhất của cuộc chiến hiện tại. Viện Đại học Vạn Hạnh luôn luôn cố gắng đem lại lòng tin cho tuổi trẻ, giúp đỡ tuổi trẻ giữ vững sự bằng say lạc quan cầu tiến của những tâm hồn còn giữ được sự trong trắng của tuổi thanh xuân. Chúng tôi chỉ muốn sinh viên đến với chúng tôi, với những bộ mặt tươi sáng của những tâm hồn còn trong sạch, với những ánh mắt tin tưởng của những bầu nhiệt huyết muốn xây dựng tương lai. Chúng tôi muốn anh chị em sinh viên Vạn Hạnh luôn luôn là những người, là những sức mạnh, là những khả năng sống động tình người nhân loại, tình người VN, tình người Vạn Hạnh.

Không những VĐH Vạn Hạnh nuôi dưỡng lòng tin tưởng cho tuổi trẻ chúng tôi còn cố gắng làm cho SV ý thức rõ rệt trách nhiệm của mình là xây dựng tương lai đất nước sau này. Và muốn xây dựng tương lai đất nước ngay từ bây giờ SV phải tự tạo cho mình, những kiến thức căn bản những khả năng chuyên môn và tác phong đạo đức cần thiết. Cho nên mục tiêu thứ ba của viện ĐHVH là tạo ra một môi trường thật sự Đại Học, giới thiệu những đường hướng giáo dục căn bản để trang bị cho sinh viên những tư tưởng, kiến thức, khả năng và tác phong cần thiết để sinh viên chuẩn bị tiến bước vào đời.

Đường hướng giáo dục chúng tôi theo đuổi phụng sự ở Đại Học Vạn Hạnh này là một đường hướng giáo dục toàn diện, xây dựng trọn vẹn hạnh đức, tâm đức và tuệ đức con người. Chúng tôi tin rằng con người chỉ được phát triển tốt đẹp, nếu cả năm mặt thể chất tình cảm, tâm tư, trí thức, trí tuệ con người được phát triển điều hòa tốt đẹp, tạo cho sinh viên một sự thăng bằng toàn diện của một con người toàn diện. Chúng tôi không muốn đào tạo những viên bán chữ, bán sách, bán nghề mà phải vừa là giáo sư, vừa là nhà giáo dục, trong ý nghĩa tốt đẹp nhất của chữ giáo dục.

Đường hướng giáo dục của Viện Đại Học Vạn Hạnh là một đường hướng giáo dục dân tộc, phát huy quốc học, giúp anh chị em sinh viên tìm hiểu cái hay cái đẹp của văn hóa dân tộc Việt Nam, giúp anh chị em sinh viên tự mình hành diện làm con người VN và giúp anh chị em SV thực sự đoàn kết để xây dựng quốc gia VN sau này.

Đường hướng giáo dục của Viện Đại Học Vạn Hạnh là 1 đường hướng giáo dục nhân tính, đào tạo những con người còn giữ được tình người nhân loại những con người VN còn giữ được tình người VN, những con người Vạn Hạnh còn giữ được tình người VH gìn giữ và xây dựng tình người nhân loại, để đừng làm gì suy giảm giá trị con người, bất cứ ở đâu và tại chỗ nào. Gìn giữ và xây dựng tình người VN để người VN chúng ta ngồi lại với nhau, xây dựng lại xã hội và quốc gia VN. Gìn giữ và xây dựng tình người Vạn Hạnh để cùng duy trì và phát triển cơ sở giáo dục này cho thế hệ sinh viên hiện tại và tương lai.

Để nêu rõ và thực hiện ba mục tiêu và ba đường hướng giáo dục vừa mới trình bày ở trên Viện Đại Học Vạn Hạnh lựa chọn châm ngôn «Duy tuệ thị nghiệp» nghĩa là tất cả mọi sự hoạt động (nghiệp) tại Viện Đại Học Vạn Hạnh này là nhằm đến xây dựng kiến thức và trí tuệ cho sinh viên.

Bản thống kê sỉ số Sinh viên — Nhân viên — Giáo Sư

Niên khóa	Sinh viên	Nhân viên	Giáo sư	Ghi chú
1964 — 65	696	46	37	
1965 — 66	488	56	44	
1966 — 67	902	56	75	
1967 — 68	1.918	85	80	
1968 — 69	2.611	79	95	
1969 — 70	3 210	83	110	
1970 — 71	3.685	89	154	
1991 — 72	3.404	105	178	

Sinh viên tốt nghiệp cử nhân cho đến niên khóa 71.72

— Phật học : 41
— Văn khoa : 54
— Báo chí : 69
— Kinh tế : 100
— Thương mại : 186
— Chính trị : 31
— Xã hội : 31

Cộng : 512

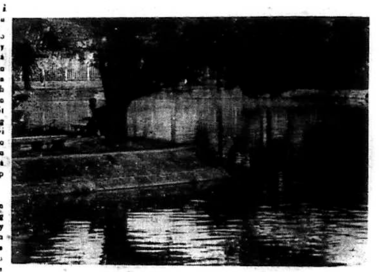

TRANG TƯƠI XANH

Chị MAI LOAN

NGÀY XANH — truyện dài NHẬT TIẾN

CHƯƠNG 5

(Tiếp theo)

Dĩ nhiên về phần nó nó cũng lãnh đủ những quả đấm đến sưng vù cả mắt mũi. Nó cảm thấy đau đớn nhưng là sự đau đớn của vinh quang của kẻ không hề chịu nhục nhã. Bọn Mặt Nạ Xanh đối với lũ địch thủ của nó ở quê nhà còn thua kém xa, vì dẫu sao, lũ chúng nó chỉ toàn dồ cậy đông ăn hiếp chứ thả ra, anh nào anh ấy đều ốm tong ốm teo, ngực lép như cá mắm phô ra đủ cả xương sống lẫn xương sườn.

Buổi vào học hôm ấy, thằng Sung giữ một vẻ mặt lạnh băng. Chỉ riêng có đôi mắt của nó nhìn bọn thằng Bách là như muốn tóe lửa. Mấy cu cậu trong đảng Mặt Nạ Xanh đâm chột dạ. Anh nào anh ấy khi bắt gặp tia nhìn của thằng Sung đều len lét như rắn mồng năm, hoặc cúi đầu xuống hoặc lảng nhìn đi chỗ khác chứ không dám có điệu bộ khiêu khích như mọi ngày. Đến giờ ra chơi, bộ tham mưu của Mặt Nạ Xanh tức tốc họp phiên bất thường. Mấy đứa nhao nhao lên

— Cái mặt thằng Sung hôm nay dễ ghét quá! (Chẳng lẽ lại nói là hôm nay coi thấy ớn quá).

— Nó có vẻ hận bọn mình Coi chừng nó trả đũa.

— Trả đũa thì trả, sợ cái gì. Mình «đông» thế này, việc gì phải lo sợ một thằng oắt con!

— Nhỡ nó đón đường đánh mình theo lối xé lẻ thì sao?

— Sức mấy mà sợ... Mấy lại mình sẽ về cả bọn, họp nhau đi cả bọn, thách nó dám làm gì!

(CÒN NỮA)

Sáng tác

Hương hoài niệm

(Tiếp theo)

Trong đôi mắt giá sưa chút ngấn lệ. Thầy như đưa tay cố vuốt lấy đầu con như muốn cố vuốt những điều ải ng y xưa Ôi con quí biết bao giờ phút đó thầy ơi. Nơi đó đã bảy có nghe con không thầy, thầy ... chúng con đã bồi tưởng chẳng thấy, có như lại những buổi học vui về và trong nghiêm mà thầy chung thủng con đội nên không, thầy đã có lần cho con hai cái từng vịt vì ... không chịu làm bài cả nửa lớp cùng đồng cảnh như con hôm đó có lẽ thầy buồn lắm vì con thấy thầy bỗng chìm ... suốt giờ học nhưng con đọc trong ánh mắt thầy những thứ tha yêu mến đến cuối thăng chúng ... tưởng ... mình sẽ bị cụt điểm con nhưng khi coi lại số thì chẳng thấy cái trứng vịt nào cả thầy đâm ... thầy thương chúng con quá thầy ơi. con hối hận thật nhiều đã làm thầy buồn nhưng giờ con biết hối hận thì thầy không còn nữa mãi mãi xa chúng con. Con biết thầy ơi chúng con mà phải trọng bịnh con biết vì thầy đã đem quá nhiều hơi sức ra trong việc giảng dạy để bây giờ phải ra đi trong muôn vàn đau đớn của bệnh tật.

Thầy ơi... thầy ơi... con muốn gọi muốn ngân tiếng để cho nước mắt tuôn tràn theo từng lời nói. cho xoa dịu linh hồn thầy nơi ngút ngàn con muốn hình dung lại hình bóng thầy trong trí tưởng son rồi của con để ngàn đời không bao giờ quên thầy.

Và bây giờ con ngồi đây thành tâm thắp lên nén hương và cầu nguyện cầu cho hương hồn thầy được siêu thoát và mãi mãi an lành nơi cực lạc. Xin thầy hãy nhớ nơi đây còn có con, những người học trò vẫn ngàn đời ghi nhớ công ơn thầy.

Học trò yêu mến của thầy
Phạm viết tiếp Thu
8/3
Lý Tín

Vui Cười

Lý Luận học trò

Thầy: Tí giữa cá nhân em và xã hội có mối liên hệ không?

Tí: dạ không

Thầy, tại sao?

Tí: dạ tại vì cá là con cá còn nhân là người. Cá nhân tức là người có mắt em không phải là người có nên không có liên hệ gì với xã hội cả

Thầy: ???

Có ghi số xe

Tớ nói với chủ:

— Dạ thưa ông, xe ông vừa bị bọn cướp mất.

Chủ tái xanh mặt

Tớ nói tiếp:

— Dạ thưa ông đừng lo.

Chủ:

— Sao không lo?

Tớ: Dạ vì con có ghi số xe

Chủ:

— Trời ơi!

Lan Quân

— Tao mấy ăn ... vịt để chi vậy

— Tao ăn hột vịt cho mau mập

— Mày mập để chi vậy

— Mau mập để ba má tao thương

— Ba má mày thương để chi vậy?

— Ba má tao thương để cho tao tiền

— Cho nhiều tiền để chi vậy

— Cho nhiều tiền để ăn hột vịt

Câu đố?

1) Dùng đinh có lá dương dinh
Có bầy chim sắt đóng đinh ngoài cầu
cây gì?

1) Khoan đầu khoan cò khoan lại
Bò la bò liệt đố ai biết gì
Là gì?

Trả Lời

1. Cây cau
2. Khoai lang (Khoan lại nói lại)

Tò Mò

Những kỳ công không tên tuổi

(TIẾP THEO)

Thưa các bạn đó là kỳ công của những con chim tiên cây, của những con nhái dưới đất và con cá dưới nước. Người ta tính ra, nếu không có gì ngăn cản tiêu diệt chúng thì trong khoảng khắc dịa cầu ta sẽ bị xâm chiếm bởi những côn trùng và sâu bọ.

Trước năm 1930 nhiều nông dân Trung á có chứng kiến 1 đám mây cao cao khổng lồ chưa từng thấy đang tiến về phía Đông Nam Người ta ước lượng với đám cào cào này đồng ruộng Đông nam á bị tiêu diệt trong vài tuần lễ là xong. Tin này đưa ra khắp nơi khiến hàng triệu người chờ đợi trong lo sợ. Câu chuyện bớt sôi nổi lần cho đến hơn một năm sau một thủy thủ Á căn Đình cho biết rằng có lần anh ta đi trong Ấn độ Dương bắt gặp một bầy chim én bay mất trời trong vòng 10 phút bầy chim ấy tiến về phía Phi Châu khi đếm ra ngày tháng 2 cuộc gặp gỡ người ta chỉ thấy cách nhau có 20 ngày lúc bầy cào cào và bầy chim xuất hiện Một nông dân người Ấn hay tin này ước nước mắt vì tin rằng có trời giúp không còn nghi ngờ gì nữa bầy chim kia là ân nhân của Á Châu.

Nếu tôi được phép kể và các bạn không cho là lạc đề, tôi còn rõ nhiều kỳ công tương tự nhưng mà ít hơn là trò về câu chuyện của loài người chúng ta.

Gần đây, các bạn cho kỳ công nào mới và hay nhất? Có phải kỳ công của hỏa tiễn và vệ tinh nhân tạo?

Các bạn đọc First Man To The Moon (Người đầu tiên tới mặt trăng) của Wernher Von Braun do nhà xuất bản Albin Michel ấn hành cho rằng xưa kia cũ, Von Braun rất là kỳ diệu vì ông đã chế tạo những hỏa tiễn nhiều tầng Thật ra thì chẳng có gì mới mẻ cả. Tôi sẽ không nhắc đến chuyện pháo thăng thiên ở xưa quá, nhưng tôi sẽ kể chuyện anh hùng ngông Ino Coppi người Ý quê ở Camerino, Ino làm thi sĩ thất nghiệp Vì thất nghiệp nên Ino thành lang tang... Ino biết làm bóng cao su biết làm pháo đủ thứ. Từ lâu Ino thương ao ước được gởi cho chị Hằng một bức thư tỏ bày tâm sự nhưng nhà Bưu điện không mở chuyến thư nào lên cung trăng cả. Ino bèn nghĩ ra việc làm quả bong bóng bằng cao su bơm khí nhẹ nhưng bong bóng bay nửa chừng bị nổ Tuy vậy chàng không thất vọng sau cùng chàng nghĩ ra cách làm pháo thăng thiên gắn liền nhau nhiều cái dính với cái bong bóng có bánh lái. Khi bong bóng bay nửa chừng bị nổ cái pháo thăng thiên thứ nhất xịt ngòi và cái pháo thăng thiên cuối cùng mang bức thư của Ino Coppi lên chị Hằng

Tội nghiệp cho Coppi!

Chàng đợi một đêm rằm trăng sáng nhất trèo lên ngọn đồi hồng gởi chị Hằng hơn chút nữa không ... sợ ý tâm sự trong thơ qua nàng ... chị Hằng chơi khăm ... ngay đêm ấy chiếc hỏa tiễn du nguyệt điện thứ ... rơi cán nhà tranh độc nhất của chàng khi trở về suýt ít nữa Ino đã lập được kỳ công cho nhân loại

Chuyện này xảy ra không có ghi ngày tháng vì nó nằm trong cuốn tiểu thuyết của Pation xuất bản ở Ý cách đây hơn 40 năm

Nói đùa chứ biết đâu Von Braun chẳng vơ được nó? Thật ra người ta không ngờ đến giá của những cuốn sách tưởng tượng nhất là cuốn sách của Jules Verne. Nếu có kể những kỳ công của khoa học trước hết phải kể các kỳ công của ông trong tác phẩm của ông. Từ lâu người đọc để giải trí chứ không rõ công dụng của có để được nào./.

(HẾT)

BIỆT THỰ «TIẾNG HÚ»

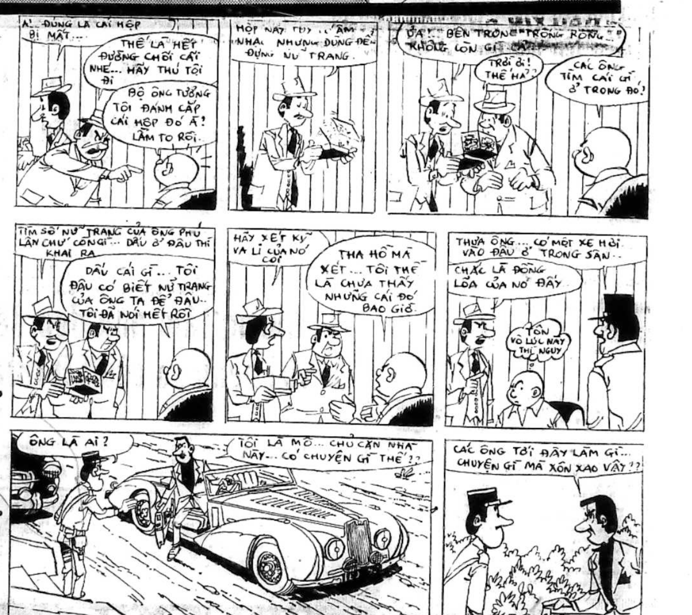

thơ

Kỷ niệm

Em không có người thân nơi ấy
Nhưng nỗi ngút ngàn tràn ngập hồn em
Nơi ấy kỷ niệm em chồng chất
Nhớ thương về bên lũy dừa xanh
Người ơi bên nớ chắc buồn ghê lắm
Cho em xin lời từ giã ngàn năm
Để một mai có ghé sang nơi ấy
Nhớ kỷ niệm muôn thuở thời xa xưa

THỤY MÂY (TV)

Thơ

(Kính dâng hương hồn 2 anh: Minh và Đệ)
Hồn bay theo gió cao xanh
Qua mơ đến mộng kết thành mảnh thơ
Tìm mây đón giọng bên bờ
Lấy trăng hòa nhịp vần thơ dịu dàng
Chơi vơi trong quãng cung đàn
Đưa hồn thoang thoảng bên đàng đắm say
Mùa xuân hát nhẹ quê ngày
Ca vang vũ khúc lung lay khoảng trời
Hẹ sầu hồn vẫn là lơi
Ướp hồn ánh nắng rã rời mê man
Thời gian đến độ Thu sang
Lá vàng phủ lấp thiên đàng nên thơ
Đồng về đứng lạnh bơ vơ
Run run giọng chữ đề thơ ấm hồn

THIÊN NAM
Nguyễn văn Ái

Nỗi buồn loài chim nhỏ

Sáng nay mở cửa sổ
Bầu trời màu thiên thanh
Ngoài vườn hoa đua nở
Bướm chim lượn trên cành
oOo
Em nhìn đôi chim hót
Thấy lòng rộn niềm vui
Tiếng chim vang thánh thót
Nhìn chim em mỉm cười
oOo
Bỗng một hôm vắng chim
Em đã mỏi mắt tìm
Bóng chim sao không thấy
Tiếng hót giờ lặng im
oOo
Một hôm chim trở lại
Ô kìa sao một con!
Dáng chim như quằn quại
Tiếng hát buồn rỉ non.
oOo
Hay là chim trúng đạn
Bởi họng súng rập rình
Thôi em đành vắng bạn
Xe hoài con chim xanh
oOo
Người ơi sao người nỡ
Giết chết chim cho đành
Đôi chim tội gì hở
Chiến tranh ôi chiến tranh!!!

XUÂN DUNG
HOÀNG PHÚ
«bút nhóm Giao Châu»

Em muốn rằng

Em muốn rằng em mãi ngây thơ
Tâm hồn ngày tháng đẹp như mơ
Tuổi hồng thánh thiện đầy thương mến
Ôm trọn vòng tay thật ngu ngơ
Em muốn rằng em mãi hồn nhiên
Xinh xinh tà áo trắng ngoan hiền
Chân vụng dại trên đường đi học
Bắt bướm hái hoa chẳng ưu phiền
Em muốn rằng em mãi dại khờ
Líu lo ca hát rất vô tư
Vui sống trong thiên đường ngà ngọc
Hoài hoài em là con nai tơ

BB NHẤT ĐÓA VÂN
(Khung trời tuổi dại)

Hoa trong vườn Thượng Uyển

☆ TẠ QUANG KHÔI

— 49 —

CHƯƠNG 6

— Bà có cảm động không ?

Thanh Thảo vờ ngơ ngác :

— Cảm động cái gì ?

— Nghĩa là hình ảnh anh Châu có thể lọt vô mắt xanh của bà không ?

Thanh Thảo hỏi ngay :

— Bộ bà định làm mai làm mối gì phải không ?

Hồng nhoẻn miệng cười :

— Bà tinh ý thiệt.

— Bà chắc đã ăn hối lộ của ảnh rồi ?

Hồng vội cãi :

— Đâu có ! Mình thấy hai người đẹp đôi nên muốn đứng giữa dàn xếp.

— Thế nào là đẹp đôi ?

— Anh Châu trông cũng khá bảnh trai đi cạnh bà cũng xứng lắm.

Thanh Thảo cười chua chát :

— Những anh chàng đẹp trai ít có người chung tình..

Nàng liên tưởng đến Trường nên lại nghe nhói trong tim. Nàng vẫn còn yêu chàng tha thiết Không ai có thể thay thế chàng trong tâm hồn nàng được.

Hồng đùa,

— Bộ bà định kén chồng xấu trai hả ?

Nàng gật đầu ngay :

— Bề ngoài xấu, nhưng tâm hồn không xấu là nhất rồi.

Hồng cười :

— Vậy thì bà lầm rồi Bà phải phân biệt ha hạng người. Một hạng xấu trai như mặt mũi không cân đối da dẻ xần xùi mắt lé lại còn toét nữa, lưng gù, răng sún khấp kha khấp khểnh chân đi hai hàng, nách hôi v v... Còn có hạng không đẹp trai, nhưng không xấu trai. Bà thích hạng nào ? Hạng lưng gù, mắt lé nhé ?

Thanh Thảo phì cười :

— Hạng đó thì để dành cho những ai thiếu con mắt thẩm mỹ, không cần biết xấu đẹp là gì. Tôi thì thà ở giá còn hơn.

— Bồ của bà thuộc loại nào ? Đẹp trai hay xấu trai hay không xấu không đẹp ?

— Bồ cũ thì đú g hơn. Bây giờ hai đứa thôi nhau rồi. Anh đẹp trai nên không chung tình. Mình không phải là hạng người dễ bị lợi dụng.

Hồng cau mày nhìn nàng.

— Một mối tình tan vỡ là một trái tim bị nghiền nát. Thế mà bà vẫn vui được thì tài thiệt.

Thanh Thảo nhún vai :

— Chả vui cũng chả được. Buồn thì ăn cái giải gì. Với ai, chính mình là người có ý đoạn tuyệt trước mà.

CÒN NỮA

Ở ĐÂU XIN CHO BIẾT TIN

☆ LÊ XUYÊN

Phần 2

— 251 —

CHƯƠNG 3

Sanh hớn hở quơ tay :

— Bởi vậy mới nói là ở đây có khỏi phải cần răng hay bặm môi gì hết. Mặc sức tả.

Cẩm đỏ mặt gạt ngang :

— Thôi đi anh ! Tưởng anh khoe cái nhà anh hay ho gì khác. Vụ đó thì ăn nhập gì tới tui.

Sanh cười dài :

— Ăn nhập lắm chớ. Tui lo cho phần của em mà !

Cẩm dẫy nẩy :

— Cái gì mà em đó hả ? Coi bộ anh đi hơi mau ! Phát chạy nữa là khác !

Sanh ra điều thành thật :

— Ý như vầy là chậm quá đó em. Đáng lẽ ra từ nãy giờ mình đi tới đâu rồi ! Và nội cơn mưa này ít ra cũng chộ vốn được hai lần.

Cẩm gắt lên :

— Đừng nói tầm xàm ! Ai cho anh kêu tui bằng em đó hả ? Thấy tui hổng nói rồi làm tới.

Sanh chắc lưỡi :

— Trước sau gì cũng phải vậy mà cưng !

— Trời đất ! Bộ tui già ngộ với anh sao mà ?

— Coi, với Duyên cũng vậy.

— Bộ tui là chị Duyên hả !

— Là chút chút thôi

— Sao anh nói ăn chắc quá vậy !

— Thì tui thấy mình có duyên với nhau.

— Anh nói: Duyên Duyên hoài mà anh không biết mắc cỡ. Ban đầu anh còn kêu cái bằng cô, tiết rồi anh kêu gọn tên chỉ thôi, rồi anh bắt bén kêu tri..

— Đó là thường. Lúc đầu tui phải lễ phép đàng hoàng chớ em. Nay mình quen biết nhau khá khẳn thì phải theo lối khác cho nó thân mật hơn.

— Anh không sợ chị Duyên chỉ bẻ cổ anh hả ?

— Chẳng lẽ tôi phải chờ cho mãn tang của Duyên ! Hơn nữa với ai khác thì tui ngán chớ với Duyên, tui rành quá Duyên còn cầu mấy vụ nầy (Sanh bật cười). Nói ra thì hơi chướng chớ thiệt ra nếu hồn Duyên có linh thiêng và có nương theo cơn mưa gió này mà bay về đây thì trong lúc hai đứa mình làm vậy còn nên đốt nhang lên cúng Duyên nữa !

Cẩm nhíu mày :

— Cúng cái gì ngang xương vậy ?

— Thì cúng cái vụ hai đứa mình cụp lạc với nhau đó : Thay vì cúng bằng bánh trái, xôi chè, cơm nước.

Cẩm lỏ mắt :

— Tui không dè anh nói tầm bậy quá cỡ vậy ! Mưa gió như vầy, rồi chỉ mới chết nữa, mà chết theo điệu bất đắc kỳ tử thì chỉ dám linh lắm đó nghen :

— Thì linh tui mới nói vậy Em không biết là sống khoái cái gì thì khi chết rồi, người thân hay cúng cái đó sao ! Hổng phải hồi còn sống Duyên nó khoái chuyện đó à ?

CÒN NỮA

SẦU MUỘN

■ TRẦN ĐỨC LAI

— 170 —

— Thôi rồi chính con đã giết má con rồi bác ơi ! Má ơi con không ngờ má dánh lừa con bắt con mang thuốc nhức dầu và thuốc an thần vào cho Má. Không ngờ, Má dùng thuốc đó để vĩnh viễn xa cách chúng con !

Ngà đau thương nhìn viên Giám Thị Trung Tâm cải huấn Thủ Đức, nói :

— Con xin cám ơn Bác bây giờ con phải đi đón Ba của con và em con đến nhận xác má con đưa về đây khâm liệm !

Viên Giám Thị Thủ Đức nói :

— Bây giờ cô phải nhờ Luật Sư xin Ông Biện Lý cho phép đem xác về chôn mới được !

Ngà gật đầu :

— Dạ Con đi báo tin cho Ba con và các em của con biết tin này !

Viên Giám Thị đi rồi Ngà gọi chị Chắc ra bảo:

— Má tui tự vận chết rồi, bây giờ tôi đi báo tin cho Ba tôi và các em tôi biết rồi tôi ra Luật Sư để xin phép Biện lý Cuộc đem xác má tôi về đây khâm liệm, chị Chắc trông nhà nghen !

Chị Chắc ứa lệ nói .

— Nhà mình tai họa liên tiếp, tất cả chỉ vì Ông Ngọc mà thôi !

Ngà buồn rầu :

— Thôi, chị đừng nhắc đến tên Ông ấy nữa ! Thôi tôi đi chị Chắc nghen !

Ngà lấy xe hơi đến nhà Ba của nàng. Ngà khóc liên miên ngồi trước tay lái, Ngà hoang mang vô cùng, nàng tưởng không thể lái được xe hơi nữa !

Ngà ngừng xe trước cửa nhà Định, nàng đi vội vào trong nhà thì Định và vợ đã đi làm chỉ còn mấy đứa em của Ngà đang sửa soạn đi học Ngà ôm lấy các em khóc nức nở, nghẹn ngào :

— Má chết rồi ! Các em ơi chúng ta đã mất Má rồi..

Mấy đứa em của Ngà hốt hoảng hỏi :

— Sao Má chết chị ?

— Má tự tử chết rồi ! Ba và dì ở đâu ?

— Ba và dì đi làm rồi !

— Các em ra xe với chị đi đón Ba và Dì..

Hai đứa em của Ngà ra xe với Ngà phóng đến sở làm của Định để báo tin !

Ngà vào trong văn phòng của Định. Vừa thấy Định, Ngà nhào tới ôm lấy Định òa lên khóc !

Định ngạc nhiên hồi hộp :

— Có chuyện gì đó Ngà ! Sao Ngà lại khóc ?

Ngà nghẹn ngào đáp :

— Ba ơi Má con chết rồi !

Định tái mặt lo sợ :

—Chiều qua con vừa lên thăm Má của con mà . Sao Má của con lại chết ?

Ngà đáp ;

— Má của con uống thuốc nhức đầu và thuốc an thần tự vận chết rồi ! Thi hài của Má con đang để ở nhà xác Chí Hòa !

Định thở dài ứa lệ :

— Ba không ngờ! Má con lại có hành động đó ! Bây giờ làm sao Ngà ?

Ngà đáp

(Còn nữa)

MƯA QUA THỜI CON GÁI

■ TÚY HỒNG

— 45 —

PHẦN 1

CHƯƠNG 4

Sau câu nói, cô Sương cười hồng hoa, đi tha thướt như dáng mèo trong lớp học. Không khí như thổi bị dè nén nở bung. Những nữ sinh ngồi bàn đầu duỗi vai, dựa lưng ra bàn sau.

Cô Sương nói tiếp :

— Đi chùa, tôi sẽ tổ chức một cuộc đi chùa..,

Trời ! nghe đau lưng ong quá ! đi đâu không đi lại đi Chùa, Thầy trò con gái một lũ lếch thếch. Đi tu luôn cho rồi thầy trò một lũ xin làm sư nữ. Em xin cắt tóc thề em thí phát theo cô. Em thất tình, em hận đời, em đi tu với cô.

Cô Sương cười hồng thắm ;

— Chiều thứ bảy, các em đi chùa với cô..,

Cả lớp vỗ tay rào rào. Máu lên hồng bàn tay.

Cô Sương cười hồng thắm.

— Các em đi chùa như cô bé trong thơ Nguyễn Nhược Pháp đi chùa vậy.

Nỗi vui chợt hé như một nụ hoa báo hỉ nở trên dây lan mềm lằng. Cô như một cô tiên tươi. Cô biến thành cô tiên từ bi qua bao nhiêu cái rùng mình không thấy được. Trời phù hộ cho cô một sắc đẹp cho học trò chiêm ngưỡng và mong trở thành.

Khuôn mặt trái thầu dầu sống mũi cao như một cơ đồ, mắt dò dẫm tương lai và suy tư cắn nhẹ môi mềm. Đồng tiền trên má là của kho vô tận dầy thúc bao người đàn ông đi hỏi cưới.

Cô cười hiền hòa :

— Cô bé đi Chùa Hương ở miền Bắc... Hôm nay đi Chùa Hương. Hoa cỏ mờ hơi sương. Cùng thầy me em dậy, Em vấn đầu soi gương. .

Cả lớp vỗ tay rào rào. Thưa cô ngâm đi cô ! ngâm cả bài thơ đi cô ! Cô ngâm thơ hay quá ! Cô Sương xuỵt xuỵt im, im ! hai lớp bên cạnh chúng ta đang học.

Cả bọn nhao nhao :

— Cô hát cho tụi em nghe đi cô ! Cô kể chuyện cho tụi em nghe đi cô !

Cô lại xuỵt :

— Nếu ai làm ồn chiều thứ bảy không được đi chùa.

Con Phú dong tay :

— Thưa cô Chùa Hương có đẹp không ạ ?

Cô mềm mại bàn tay :

— Em thật đáng khiển trách, em quên bài thơ của Chu Mạnh Trinh rồi sao ! Ai biết bài thơ nào của Chu Mạnh Trinh tả cảnh Chùa Hương Tích ?

Từ cuối lớp có tiếng nhạc Hoàng Quý. Chùa Hương với đồi núi cao biết bao êm đềm.

Con Thảo dong tay :

Bầu trời cảnh Phật.
Thú Hương sơn ao ước bấy lâu nay
Kìa non non nước nước mây mây !
Đệ nhất động hỏi rằng đây có phải.
Thơ thẻ rừng mai chim cúng trái
Lững lờ khe yến cá nghe kinh.
Thoảng bên tai một tiếng chày kình,
Này suối giải oan, này chùa cửu mộng, này am
Phật tích, này động tuyết quỳnh !

Giáo sư khoát tay :

— Giỏi ! Em ngồi xuống,..Các em, cô bé trong thơ Nguyễn Nhược Pháp đi chùa Hương mang về một thiên ký sự ướt tình.

(Còn nữa)

SỐNG NHƯ HÌNH BÓNG

■ LỆ HẰNG

— 90 —

CHƯƠNG 6

Mình uống liên miên chai này đến chai khác để từ biệt thằng Thanh. Suốt ngày không tìm thấy bóng một người dân quanh vùng. Đêm về người mình nóng ran lên, bụng mình như đốt lửa. Lửa của chiến tranh cũng là lửa của ngục tù. Chiến tranh là một nhà tù kinh khủng to lớn gấp triệu lần những trại giam úp lên đời sống của loài người.

Tôi sẽ bị cầm tù ở đây bao nhiêu năm nữa ?

Du ngừng lại, mắt khép kín nghe hồn mình như muốn khóc.

Nàng đọc tiếp, dù mỗi giòng chữ làm đau nhói tim ngày :

Ngày . . . .

Những chuyện xảy ra ở vùng đồi này, không một người ngoại quốc nào sống ở một nước đang yên bình tưởng tượng nổi ?

Can đảm ư ? nó xảy ra thường quá, nhiều quá, không kể xiết, không ai nghĩ là mình can đảm nữa mà là trơ lì ra đó, chịu đựng thách thức ! Tôi không biết dùng chữ gì để viết nữa. Chết, mỗi lần dụng trận là một số giường bỏ trống.

Chập tối có tiếng chó tru, tiếng tru kéo dài mình rùng mình, không hiểu tại sao ? Bao nhiêu hồn người u uất quanh đây ? mình không muốn nghĩ nữa. Không tôi không muốn nhớ, tôi muốn quên.

Vắng vẻ quá suốt ngày suốt đêm. Tôi thèm nghe tiếng trẻ con reo cười. Tôi thèm nhìn những đợt khói của bữa cơm chiều hiền lành bay lên. Tôi nghĩ là tôi sẽ khóc mất nếu bất chợt một đêm nào đó nghe được tiếng hò tiếng hát của dân làng, tiếng reo cười của lũ trẻ con dưới lũng mạc đó.

Tôi tin rằng tôi sẽ ứa nước mắt. Bây giờ tất cả như đã chết rồi. Chết từ đất lên đến ngọn tre, chết vây bọc nhủ kín và dặm đặc.

Tôi không hiểu sao tôi không điên ?

Thỉnh thoảng tôi nhớ đến Oanh với một tiếng thở dài. Cũng xong, nếu còn yêu nhau chắc chắn tôi khổ sở hơn.

Ngày tháng...

Thằng lính dễ thương nhất của mình lại chết nữa rồi.. Dáng nhỏ mình chết thay nó, Mình vừa chui lên khỏi hầm.. Pháo ngay một quả, Nó ôm bụng chạy lao lên. Kinh khủng rồi ngã xuống. Xong Chưa được một phút. Mẹ mang thai chín tháng mẹ nuôi hai mươi ba năm. Chết trong một cái nháy mắt

Ngày. .

Đoàn văn nghệ đi trực thăng lên giúp vui tiểu đoàn sau chiến thắng, bao nhiêu thằng đã chết đi cho những thằng còn lại một đêm ca hát này ? Tôi ngồi một chỗ im lặng nghe. Một cô hát bài Trên sông Hương nghe tạm được. Một số người hợp ca những bài cũ rích Một vài người hát theo lối AVT. Một nàng hát nhạc Pháp ; tồi quá, và một màn vũ sexy !

Tôi đứng lên, tôi tự hỏi rằng có chịu giúp vui cho cả một tiểu đoàn đàn ông cả năm trời đói khát đàn bà không ? Uốn éo gợi tình trên đó xuống thì ác quá. Đêm về khối thằng thao thức khối thằng thở dài.

Rồi họ lại về, để cái vắng vẻ quanh đây rợn người hơn.

(Còn nữa)

Đã phát hành :

Kinh tình yêu

Truyện của Lệ Hằng —

...Tôi vòng tay ôm gối, tôi ghé răng cắn đau tay mình. Gió thổi bay tóc tôi ra sau, như cuộc đời đã thổi bay mộng ước của tôi về dĩ vãng, như đàn ông đã thổi bay thơ ngây trên hai môi tôi...

(một lời kinh nhỏ của KINH TÌNH YÊU)

MÙA THU KHÔNG TRỞ LẠI

■ NHÃ CA

— 13 —

CHƯƠNG 1

Đi dạo cũng làm cho thân thể nhẹ nhàng. Không hai mươi phút sau khi đã đi hết những con đường lát sỏi trắng đứng bên hồ dưới cành liễu rũ, ông Phi đề nghị vào nhà nghe nhạc. Họ bước vào nhà, để lại bãi cỏ cùng những gia nhân đang ủng xáng dọn dẹp. Một tiệc trà nhỏ với bánh ngọt được bày ra ở phòng nghe nhạc. Chúng ta có nên đi một bản xì lô không ? Bà Trâm táo bạo đề nghị dì Nguyện im lặng, ông Phi không có ý kiến còn Hải Nguyên, cô dẩy nẩy :

— Mục đó không có cháu nghe bác.

Đạt :

— Thế sao nghe Hải Nguyên nhảy giỏi lắm.

— Dạ, nhảy dây. Hôm nay em quên đem sợi dây đi theo rồi.

Ông Phi :

— Nghe nhạc ấm cúng hơn. Thôi thế này này.. Ở đây có người đã khoe giọng hát tốt lắm. Vậy chúng ta yêu cầu người ấy hát đi

Đạt nhã nhặn :

— Cháu chứ gì Sẵn sàng. Nhưng cháu hát rồi thì cháu có quyền đòi hỏi người khác hát. Vậy bác để phòng cháu đi thì vừa.

Và không đợi ai yêu cầu thêm. Đạt hát ngay. Anh chọn một bản nhạc của Trịnh công Sơn. Thu vui vẻ ngồi đệm đàn. Giọng Đạt khá ấm và khi Đạt hát xong. Hải Nguyên vỗ tay nhiều nhất. Cô bé lấm lét xúi Đạt chỉ định người hát tiếp, ngón tay cô cứ ra dấu về phía bà Trâm, nhưng Đạt lờ đi.

— Thu.

— Ý.

— Anh có quyền mà. Thôi, Thu đàn cho anh nghe đi.

Thu nhìn dì Nguyện, dì mỉm cười, vẻ không phản đối cũng không tán đồng Như vậy là dì muốn để tùy ý Thu đó thôi. Dì dễ thương quá. Nếu mẹ còn lúc nào mẹ cũng dễ thương như vậy đó. Không biết dì có hiểu được ánh mắt thương yêu của Thu dành cho dì không. Thu nói với dì :

— Cháu đàn bài thi hay bài gì đây hả dì ?

— Ai lại đánh bài thi. Bộ ở đây có một mình dì nghe không thôi sao ?

Dì nghe rồi dì còn chấm điểm, đôi lúc dì còn xỉ nét, hét ra lửa ở đây thì buồn lắm.

Thu phì cười. Ai còn lạ gì tính nết bà giáo sư dương cầm này nữa. Dì tất thương yêu học trò nhưng dạy học trò cũng rất nghiêm. Để có ngày hôm nay, Thu đã ăn không biết bao nhiêu cái tát ta nổ đom đóm mắt. Một lần, hồi còn nhỏ, lúc đang ngồi trên ghế quay, Thu đàn sai một câu tới hai ba lần, dì Nguyện đã tát Thu một cái thật mạnh, Thu xoay quanh cùng cái ghế có tới bốn năm vòng Khi gượng được mặt Thu xanh lè, ta chân run lẩy bẩy làm dì thương quá, ôm chặt Thu vào lòng Nhưng được làm học trò dì không phải dễ và làm học trò của dì còn phải có bao nhiêu điều kiện :không được thi rớt không được đậu hạng quá thấp, năm nào học trò của dì cũng phải đỗ đầu Thu mỉm cười, và dường như đoán ra ý nghĩ của Thu dì Nguyện đưa tay dứ về phía nàng :

— Đừng có dại đánh bài thi nghe chưa. Hôm nay có sai cũng bị ăn bạt tai như thường...

(Còn nữa)

Sách mới NHÃ CA

viết cho tình yêu và tuổi trẻ :

Trăng mười sáu

— Chú phải coi chừng cháu.

Coi chừng con bé mười sáu tuổi này.

NGƯỜI EM KHÁC HỌ

■ NGỌC LINH

— 163 —

Tuy nhiên, thử lòng đàn em theo cái lối đó, có chỗ không ổn. Tự dưng Sáu Đầu Đinh tạo thêm một số oán thù Bọn kia tuy không hết lòng với đàn anh, nhưng chưa hẳn đã dám bội phản.

Đằng này, Sáu Đầu Đinh đẩy chúng vào chân tường trục xuất chúng ra khỏi băng gặp dâu đánh đó thiệt có khác gì xúi biểu chúng bây theo chân lính tráng nếu còn muốn sống

Thầm bảo Sáu Đầu Đinh :

— Anh thử lòng đàn em như vậy có cái hay mà cũng có cái dở.

— Sao thầy ?

— Có người chưa có ý phản bội anh, nhưng anh bắt buộc họ phải phản bội. Họ phải tự tìm lối thoát chớ không lẽ trốn chui trốn nhủi mãi sao ?

Sáu Đầu Đinh quyết nói :

— Thà vậy mà dễ dàng hơn thầy, mình biết đâu là kẻ thù đâu là bạn... Chớ để tụi nó ở bên cạnh mình mà nó không hết lòng hết dạ... Một ngày nào đó nó cũng sẽ giết mình.

Thầm hỏi lại :

— Anh chắc trong đám «thất hiếu» hay «bát quái» đó, từ nay về sau tụi nó sống chết với anh đến kỳ cùng không ?

Sáu Đầu Đinh e dè :

— Không chắc được 100 phần 100 nhưng ít ra còn đáng tin cậy hơn bọn kia... Vì đã có lần chúng chứng tỏ dám sống chết với mình.

— Chưa chắc !

— Thầy nói sao ?

— Tôi bảo là chưa chắc đâu ! Anh mới thử thách họ trước nguy cơ... một nguy cơ nhỏ thôi, lỡ ra trước sự mất còn, họng súng đưa vào ngực, liệu họ có trung thành với anh không ?

— Có thể...

— À... chính anh cũng không dám tin chắc mà. Tôi chưa nói là họ... không đáng tin khi thiên hạ bỏ tiền mua chuộc

Sáu Đầu Đinh lầm bầm :

— Tiền !

— Chớ sao ? Cỡ như tên hộ pháp của anh trước số bạc chừng một trăm ngàn chia chắc bắn đã bán anh.

— Không bao giờ !

— Nhưng một triệu đồng hai triệu đồng..hoặc mười triệu đồng...liệu hắn có còn trung thành với anh không ? Anh đừng quên câu : «Quân tử thâm tài tiểu nhơn tham thực !»

(CÒN NỮA)

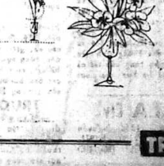

TIẾP THEO **A** TRANG 3

hi mnaychúng tôi cómangđến 1 số tặng phẩm nhỏ để giúp thêm phương tiện cho đời sống hằng ngày của c c anh … được dễ chịu hơn.

Chúng tôi không phải là những ân nhân của các anh em mà trái lại các a h em là những ân nhân đã hy sinh xương máu cho chúng tôi.

TIẾP THEO **B** TRANG 3

Mươi chiếc xe ủi đất này trong khi lam s úp tác dân sự giúp dân cách ấc dãnđường phải mia CShư hainbengueng hoạt động một thời gian.

An dè xèn dé dựng nhà

Nhờ có số lương gạo 25 ký gạo một tháng cho mỗi khẩu phần, dân tỏi cưQTri dễ sống lây lất qua rau qua ngày. Hứa ăn của họ thật khem khổ. Cả một gia đình gần một chục người quây quần quanh nồi cơm, canh dìa muối vừng, với dìa nước tương bên dĩa rau lang không lấy gì làm ngon lắm. Thế nhưng họ cũng sống được qua ngày. Và làm việc quần quật. Tất cả mọi nỗ lực của họ trong lúc này là nhằm vào việc dựng lại một mái nhà bé giàn làm nơi thờ phượng nhang khói cho ông bà và có nơi làm căn bản để sống.

Ước vọng của họ là làm sao chính quyền giảiquyếtmọi thủtục hànhchánh chothật nhanh chóng, và dẹp lúcnào cũng sẵn để cung cấp gạo ăn, gỗ, tôle, và thuốc men cùng những phẩm vật khác, giúp họ sớm bình thường hóa đời sống của mình, giúp cho chính phủ thoát khỏi gánh nặng nuôi ăn nạn nhân chiến cuộc.

Ngoài ra nguyện vọng thiết tha và thực tế nhứt của dân hồi cư là được chính phủ cấp phát các phương tiện làm mùa cùng lúa giống để họ có thể bắt tay vào 1 ra mùa khi mùa mưa kéo về Quảng Trị vào khoảng tháng 7 tới đây. 1 vị đại diện dân chúng đã cho phái viên HB biết là họ thèm muốn được chính phủ cấp cho mỗi gia đình một cái cày, một cọc trâu hoặc bò và cuốc xẻngđể có thể canh tác tăng gia sản xuất. Giờ đây, không có đầy đủ phương tiện để cày cấy, tạm thời họ đề sua quên đất đếtrồng lang và cà mì, cùng những hoa màu phụ khác không đòi hỏi mất nhiều công lao và thì giờ.

TIẾP THEO **C** TRANG 3

vào người làm con bồng sợ và nhớ ba má rất nhiều. Con bây giờ phút n y con chưa làm cho ba má vui được m t ngày. Con chồng mặt quá ba má ơi! Con sắp chết. Con xin tội là để b t hiếu với ba má. Ba má đừng buồn. Ba má coi như con không có trên đời này vậy.

Ba má nói chị Châu để bé Dung ở lại đây với ba má. Vì bây giờ chỉ có nó là nguồn an ủi của ba má thôi. Giờ này con thấy thương ba má nhiều quá. Con bất hiếu là không làm cho ba má được 1 ngày vui. Ba già rồi lúc nào buồn thì đi đừng rằng mà có hại. Con chồng mắt quá viết nhưng không thấy đường gì hết. Con đang khóc thật nhiều cho con cho ba má.

Ba má đừng buồn và coi như con không có vì con sống chỉ làm cho ba má khổ thêm mà thôi, xin ba má đừng thắc mắc và làm khó dễ Ai Hết. Tất cả những chuyện xảy ra là do con. Con chấp nhận hết. Ba má thương con thì nghe lời con, con khó chịu quá không viết được nữa đâu.

Con Ba mí, Huệ.

Tuyệt mạng thư được viết xong lúc 11 giờ 15 sáng 26-5-73 và đặc biệt, dù ngất xỉu, Ngọc đan Thanh còn gắng viết thêm những dòng này: Con đang khóc nhưng không biết khóc cho ai. Ba má, con hay là…

Ngọc Đan Thanh khóc cho ai? Chữ "hay là…" mà cô dùng phải chăng còn ám chỉ tới bồ Thanh Việt?

Thanh Việt xuất hiện

Khoảng 9 giờ tối qua người ta thấy Thanh Việt ra Thanh Thế bên cạnh quái kiệt có thêm một bóng hồng phải chăng vì này mà Ngọc Đan Thanh tự tử? Quái kiệt số 1 Việt Nam có vẻ không vui, anh uống nhiều rượu hơn mọi khi và cái «Có lẽ tôi không thể đi đóng phim nổi nữa»

Tin giờ chót mà HB nhận được chiều qua Quái Kiệt Thanh Việt đột ngột xuất hiện ở bệnh viện Chung Chang với Ngọc Đan Thanh đang mê man bất tỉnh. Thân nhân của Ngọc đan Thanh có mời Thanh Việt vào phòng số 11 để nhìn mặt Ngọc đan Thanh. Lưỡng lự mãi quái kiệt Thanh Việt mới chịu vào. Nhưng hai người không nói với nhau được một lời.

Thanh Việt tới thăm Ngọc Jan Thanh với tư cách một đồng nghiệp hay 1 người tình? Ngọc đan Thanh còn gởi cho Thanh Việt 1 tuyệt mạng thư? Vì bị đánh đập hay vì thấtvọng mà Thanh tìm cái chết? Thân sinh Ngọc đan Thanh nói gì về mối tình ngang trái của con? Tất cả sẽ được HB tiết lộ từ số tới…

(Còn nữa)

TIẾP THEO **G** TRANG 3

Giới chức trên còn nhấc thêm là trường hợp các trái chủ muốn dùng trái phiếu trả thuế chánh phủ, thì chỉ được dùng số vốn của trái phiếu mà không được xử dụng các phần lời trong trái phiếu để khấu trừ thuế quốc gia.

Mặt khác một giới chức tại Nha Điền Địa còn cho biết là các trái chủ có toàn quyền bán các trái phiếu do mình thụ hưởng, mà chỉ cần hai bên mua bán thông báo cho Nha Điền Địa biết để ghi nhận. (TM)

NGHỈ HÈ NỮ SINH LÀM GÌ?

Học cắt may để giải trí và giúp đỡ gia đình

Trường Cắt May
Mỹ Phương
Sẵn sàng đón nhận các em. Sau vài tuần các em ngạc nhiên thấy mình cắt may khéo hơn tiệm.

241, Trần-quốc Toản, Saigon 10 (gần góc Nguyễn-Tri-Lai)

BigenA

THUỐC NHUỘM TÓC NHỰT BỔN
ĐEN, MƯỚT, KHÔNG GÃY TÓC
KHÔNG GÀU. TỰ NHUỘM LẤY MỘT MÌNH. MỖI HỘP DÙNG ĐƯỢC NHIỀU LẦN TÙY TÓC BẠC NHIỀU HAY ÍT.

TỔNG PHÁT HÀNH:
NHƠN-HÒA
1B, CAO-THẮNG, SAIGON
CÓ BÁN KHẮP NHÀ THUỐC TÂY VÀ KHẮP NƠI TOÀN QUỐC.

1-6 TOÁN LÝ HÓA 12A, 12B
GS V.M.HÀ, C.A.HƯNG, N.Đ.ĐẠI, Đ.T.LÃNG
Tại TRƯỜNG SƠN 129 Lê văn Duyệt Sg.

Đông Phương

129 Trần quốc Toản
Số mới 235
6-6 TOÁN LÝ HÓA 12A, 12B, 12 Kỹ Thuật

ĐIỆN-TUYẾN

264H TRƯƠNG-MINH-GIẢNG, SAIGON
TRƯỚC CHỢ T.M.GIẢNG ĐT: 40.520

KỸ-SƯ TỐT-NGHIỆP TẠI MỸ PHÁP NHẬT
CHỨNG-CHỈ ĐƯỢC BỘ Q.G.G.D. KIỂM-NHẬN

ĐIỆN-RADIO-TV

Trường điện tử lớn nhất thủ đô đủ lớp sáng chiều tối và nội trú.
Khóa mới 1-6 và 15-6-73.
Radio căn bản; ráp sửa Ampli, Radio đủ loại thực tập 80 pan.
Transistor: thực tập 60 pan, ráp Signal Injector Tracer.
Trường xưởng: Hi. Sté. Am/Fm Mpx Ic. Fet, Muslet học 10 loại máy đo điện tử Cassette, A/Pioneer Sansui, D/Teac thực tập tại xưởng.
TV đèn, Transistor: T/T bằng trên máy hiệu National, Sanyo Sony…
Điện nhà: ráp sửa điện gia dụng
Vấn dạy: vấn moteur démarreur dynamo, quạt, compresseur.
Điện lạnh: máy lạnh, tủ lạnh
Trường xưởng điện.
Thực tập công tác xưởng: thực tập không lý thuyết dành cho HV cần trau dồi nghề nghiệp kinh nghiệm Điện Tuyến 264H T-M Giảng SG

Nhắn tin con

Hùng con, việc học bị xuống hạng đó không sao cả, vì con đư điểm lên lớp kia mà, sao con sợ dại mà ra đi như vậy. Con mau về gấp, má con rầu … bịnh.

Ba nhớ con không làm ăn gì được cả.

Ba má của con
Ông Bà: Nguyễn văn Thiệt
Số 8A, Bến văn Đồn
Saigon 4

4-6 Toán Lý Hóa 11A-B và 12A-B

Giáo Ban TOÁN: Nguyễn khắc Minh, Hoàng Huyên, Lương việt Cương
GAUSS Lý Hóa: Đặng trí Biên, Trương thiệu Hùng
tại trường ĐĂNG KHOA 370 Trần quý Cáp Saigon

HỌC SINH NÀO — Muốn chóng giỏi TOÁN LÝ HÓA SINH NGỮ? — Chưa hiểu thấu đáo chương trình vừa học? — Muốn tạo được căn bản vững chắc về TOÁN LÝ HÓA ANH PHÁP cho năm học sắp tới?

Hãy lợi dụng dịp Hè đến học

Khóa Hè Căn Bản tại 180 Lý Thái Tổ (cuối Phan Đình Phùng)

KHAI GIẢNG 1-6 đủ trình độ: 6 lên 7—7 lên 8—8 lên 9—9 lên 10—10 lên 11—11 lên 12.
— Đặc biệt có các lớp dạy căn bản ôn lại các năm trước dành cho học sinh quá kém hoặc người lớn tuổi bỏ lỡ rồi muốn tiếp tục học lại (BUỔI TỐI)
6—7—8—9—10—11—12 (ÔN LIÊN TỤC)

Bịnh Trĩ Bịnh Tử Cung

Bịnh tử cung hay Mạch Lươn, đi tiểu ra máu, lòi con trê ra ngoài, trĩ lỏ ở trong hay ngoài hậu môn, quý bà, quý cô bị huyết trắng ra dầm dề năm này qua năm khác có thai hay hư thai đường kinh không đều khi trồi khi sụt khi đen khi nhợt do tử cung bị yếu.

Đặc biệt đã có thuốc gia truyền của bà Đông Dược Sĩ NGUYỄN THỊ LONG bào chế. Hỏi bịnh hay khám bịnh miễn phí không lấy tiền.

Nhà thuốc VINH XUÂN số 136 Nguyễn Huỳnh Đức Phú Nhuận qua cầu Công Lý quẹo trái 100m Số K.N. … ngày 21-8-64.

Nhắn tin tìm con

Con Nguyễn văn Tư sanh ngày 2-9-1959 tại Bình trị Đông, Học sinh lớp 6A1 trường trung học Tân thái Sơn quận Tân Bình Giadịnh bỏ nhà ra đi ngày 7-4-1973.

Hiện giờ con ở đâu về gấp Ba thứ tất cả. Ai chứ chấp con tôi phải chịu hoàn toàn trách nhiệm trước pháp luật.

Cha Nguyễn văn Ri,
Mẹ Trần thị Phiếm
(xã Bình hưng Hòa Giadịnh)

1-6 LỚP HÈ TOÁN LÝ HÓA
Dự bị N ẻo khóa mới SÁNG — CHIỀU — TỐI
Đủ lớp: 7, 8, 9, 10 A.B. 11 A.B và 12 A.B, GS: Hoàng Tường Thụy, Trần Cao Lộc, Ng. Quốc Sủng, Ngô Tư Vọng, Ng. Vũ Công… Ghi tên Trường ĐỨC HẠNH 135 Trần Quý Cáp Saigon.

Minh Tân 525 Nguyễn Tri Phương (gần góc Trần quốc Toản) **1-6 Toán Lý Hóa 12A - 12B**
Toán: Hà xuân Châu, Vũ đình Lưu, Đinh đức Mậu và 1 GS thân hữu.
Lý Hóa: Vũ mộng Hà. Ghi tên giữ chỗ trước tại văn phòng.

RAO VẶT

NHÀ

Rất tiện lợi Nhà đủ tiện nghi, khu chợ mới Bà Quẹo (Gia Định) 4mx40m sau có cầu tiêu mới xây, điện nước. Trên hoạt tiếng có garage để xe giá 7 triệu, 462 Quốc Lộ 1 Bà Quẹo (đường đi Hậu Nghĩa).

Nhà bán 223/7 Lê G Cư Xá Kiến Thiết Trương minh Ký. Ngang 4 thước dài 20 thước. Đầy đủ tiện nghi giá 1.500.000đ mua xong giao nhà ngay miễn trung gian.

Quầy tủ, đèn gác Pharmacie
Bán thực rẻ Hội Pharmacie Ba Chuông Vòng 55 Huỳnh quang Tiên Phú nhuận (gần nhà thờ Ba chuông)

RADIO-TIVI

MUA MÁY GIẶT

Mua lại tất cả các loại máy giặt mới, cũ mọi loại Mỹ, Ý, Nhật, kể cả trên vương Mỹ giá cao, có thợ sửa các loại máy giặt tự động tại VIỆT HÙNG 4 Nguyễn minh Chiếu Phú Nhuận Đ.T. 41.014 nơi duy nhất mua bán máy giặt mới, cũ, tủ lạnh máy lạnh đồ điện.

Ampli TIVI HƯ?
Xin Đ.T. 93548 hay 98467 sẽ có chuyên viên đến sửa ngay tận nhà hoặc quí vị đem đến xưởng Kỹ thuật Tivi.

Thanh Quang
158 Lê Lai Saigon, có máy đo FAN tối tân, đặc biệt Ampli công cụt pour.

Nhận sửa đủ các loại Tivi Mỹ, Đức, Nhật Hòa Lan… Do nhóm cán sự điện tử đầy kinh nghiệm đảm trách từng loại máy.

Ampli, Radio FM/AM Sansui, Pioneer, Kenwood Fisher Tape deck Akai Teac, Tevor Dokordét, Considge Cassett Aiwa Nivica,… Công việc thật kỹ lưỡng, mau lẹ và chắc chắn, đúng hẹn. Gặp cơ thể chờ lấy ngay. Có xe nhận và giao tận nhà không tính tiền nếu luôn có sẵn phụ tùng của tất cả các loại máy. Giá hạ hơn mọi nơi Bảo đảm 6 tháng.

SCALA Cty
VIP. liên lạc: 135 Nguyễn Huệ Saigon Đ.T. 93787—93811. CẦN MUA NHIỀU BO BO GIÁ CAO

HỌC

Cắt may hè

— Bảo đảm 45 ngày biết cắt áo qua các môn: VIỆT, ÂU, ROBE, JUPE, áo dài RAGLAN. Học phí nhẹ, tài liệu dễ hiểu cho mọi trình độ. Ghi tên tại 216 Đề Thám Saigon.

MAI

465 Phan Thanh Giản Saigon.

DẠY CẮT MAY
ÂU PHỤC PHỤ NỮ, ÁO DÀI
Méthode Guerre Lavigne, Haute Couture de Paris. Phương pháp căn bản dễ hiểu do Mme Mai hướng dẫn mở tiệm tự nghiệp, xuất ngoại. Lớp cấp tốc sáng chiều tối: Huấn luyện giảng huấn viên để mở lớp dạy cắt may.

Trường điện tử
XUÂN-THU

451/25 Phan đình Phùng Ban Cơ Saigon 3 ngang Kỳ viện Tự Giấy phép 212-GD/KTHV/QĐ
Khai giảng các khóa sáng chiều tối (có nội trú và máy phát hình riêng)

Hè 1-6-1973
— Khóa sửa máy thu thanh: 1 tháng
— Khóa sửa máy thu hình: 2 tháng
— Khóa trưởng xưởng điện tử: 1 tháng
Học viên mãn khóa được cấp chứng chỉ tốt nghiệp có kiểm nhận của Bộ Giáo Dục và hướng dẫn hành nghề do toàn các sư điện tử truyền hình đảm trách lý thuyết lẫn thực hành thẳng trên các hiệu máy Mỹ, Nhật, trường đã đào tạo nhiều chuyên viên đang hành nghề tại Thủ đô

Học RADIO-TV TRANSISTOR

770 Phan đình Phùng ĐT: 91.296
01 và 15-6-73 khai giảng khóa mới
— Radio căn bản: sáng chiều, tối, xuất 12g, ráp sửa 5 loại máy thu thanh, mỗi học viên ráp sửa 1 máy— R. Transistor ráp sửa mạch in.
— Đặc biệt trưởng xưởng: ráp Ampli Hifi Transistor, sửa Akai, tape Recorder, Phono, Cassette—Radio đặc biệt từ 7g9g dành cho trình độ cao, chương trình rút ngắn 2 tháng học Radio đèn và R. Transistor.
— TV căn bản chiều, TV Thực Hành tối 7g9g, sửa ngay trên TV hiệu Mỹ, Nhật đủ loại, có kỹ sư, cán sự, giáo sư chuyên nghiệp chỉ dẫn từng người. Kết quả bảo đảm 100%, máy móc đầy đủ tối tân, tin các bạn hỏi ngay học viên đang học của trường Điện Tử

TRƯỜNG TUYẾN
— Chú ý học viên mãn khóa được đi thực tập miễn phí tại xưởng, không chỉ tốt nghiệp được nha kỹ thuật bộ Giáo Dục kiểm nhận có nội trú rộng mát đủ tiện nghi.

Nữ SV Khoa học có kinh nghiệm dạy học nhận dạy từ 11 AB trở xuống. Liên lạc Ngọc Minh 193 Cao Đạt Saigon 5.

Hoa vải chú ý cần bán gấp

Sỉ và Lẻ tất cả các loại hoa bằng vải rẻ và ép sẵn bằng máy tự động Lilas Muguet, Forget me not, Violet hoa đào, hoa cúc, hoa mai, Ít mùa thu và nhiều Sản Phẩm khác. ĐChỉ 13/19 Đinh Tiên Hoàng (Cư Xá Hàng Không)

Tốc Ký Kế Toán

Trường QUỐC VIỆT
188 Lê Lai Sg ĐT 92500
Mãn khóa cấp chứng chỉ để học viên xử dụng trong và ngoài nước.

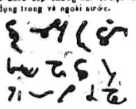

Trường Thương Mại duy nhất tại Việt Nam dạy các môn: Tốc Ký Việt, Pháp, Mỹ, Kế Toán, Ngân Hàng Công Ty, Kỹ Nghệ, Đánh Máy, Nữ Công Gia Chánh.

Ngày và giờ tùy học viên chọn. Nhận học viên các Tỉnh học hàm thụ kết quả như ở trường do chính bà HT chỉ dẫn.

Vườn trẻ ĐÀN CHIM NON

14 Lam Sơn (đường và hồ tắm Chi Lăng) số cũ 36/14 Chi Lăng Giadịnh

Mẫu giáo Việt Pháp Anh
Bắt đầu nhận đơn dành chỗ học cho Con Em niên khóa 1973-1974

Mở khóa hè 11-6-1973
(Vườn Trẻ, lớp 11e, 10e, 9e, 8e)
Trường học rộng rãi, mát mẻ — Giáo sinh tốt nghiệp tại Trung tâm Caritas và nhiều năm kinh nghiệm dạy Trẻ do bà Rigaud Yvonne điều khiển

Anh ngữ

G.S. TRẦN VIỆT ANH
130 Pasteur lầu 1 ĐT: 93567
(trước rạp Casino Saigon)

Phòng lịch sự máy lạnh lớp 10h+
Lớp mới 1-6-73.

1. ĐÀM THOẠI chuyên luyện nói các mục như xã giao, tiếp tân, văn phòng, bến điện thoại, buôn bán du lịch, nhà băng, khách sạn, trò chuyện hằng ngày v.v.
Khóa 2 tháng (6b mỗi tuần)
Khóa 4 tháng (3b mỗi tuần)
GS Mỹ luyện giọng, bài ghi vào băng để học viên luyện giọng thêm ở nhà. Phương pháp dễ hiểu
2. Luyện dịch văn chương báo chí, viết thư từ thương mại
3. English For Today book 1, 2, 3, 4
4. Lớp cho từng người hay nhóm
5. Đặc biệt lớp kèm Anh Pháp toán Việt cho trẻ em từ 5 tuổi. Học tuần 5 buổi Sáng hoặc chiều.

Học sinh
LÊ-QUÍ-ĐÔN

Ghi tên học hè Pháp Văn ngay tại Cours Vinh Quang (33 Trần quý Cáp Saigon) nơi chuyên dạy nói và viết tiếng Pháp giỏi như học sinh Trường Pháp.
(Dạy Grammaire, Vocabulai (Conversation Analyse).
Dạy từ lớp 2 đến lớp 8 khai giảng 1-6-73.
Giáo sư trường Pháp dịch thân phụ trách.

LỚP GIA CHÁNH
Phương Mai

448/1C Trương Minh Giảng Saigon
Thứ hai 28-5 9h bánh Pháp 2000đ 10 món Puits d'Amour, Volcan aui lửa.
15h cơm Việt canh sứng đặc biệt Vũng Tàu, cá rút xương đúc lò
Thứ ba 29-5 9h bánh phồng tôm nở xốp ngon đặc biệt,
15h Coq au vin, pha rượu Saugria ngon tuyệt hảo
Thứ tư 30-5 9h Bánh bao Tàu trắng xốp, sá síu.
15h cơm Tàu, cơm lá sen thơm ngon đặc biệt, tàu hủ hạnh nhân,
Thứ năm 31-5 9. gà hấp muối Tân lạc viên, chân vịt rút xương.
15h bánh Copeaux (dám bèo). Madeleine
Thứ sáu 1-6 9h dạy làm lạp xưởng ngon đặc biệt để tươi đẹp
15g bánh dương cầm sinh nhật, Languede chat
Thứ bảy 2-6 9h bánh Hé các. bánh khoai môn chiên dòn.
15h bánh nướng Trung Thu bột nắm nhân thập cẩm.
9h Chủa nhựt Croque Monsieur Gâteau S'Honoré.

Trường Nữ Công
QUỐC VIỆT

186-188 Lê Lai Sg ĐT. 92.500
15g Thứ hai 28-5: Bánh ìn tròn trứng mặn đậu xanh, Bánh phục linh
9g thứ ba 29-5: Dạy hoa vải pha màu tùy ý học viên chọn hoa 15g Bánh khúc ở Kem chanh: xì cố Kem Hà cô 1951-52-53
15g thứ tư 30-5: Croissant au beurre Pâ é chaud 36 lớp
9g thứ năm 31-5 Dạy hoa vải 15g Đậu hủ dương. Đậu hủ miếng dề làm có ban khuôn 300đ 1 cái
15g thứ sáu 1.6 Xôi chiên phồng ăn chay nở to hơn trái bưởi 1200đ
15 thứ bảy 2-6 Long thổ phụng thái Kim tiền bửu hiệp (dẹp ngon)
9g chủ nhật: giò dựng trái cây dâu xanh 15 trái khéo 1500đ (gửi nhất Trường Q.V. thì 2 Bà Trưng)
9g Long Phụng gạo duyên con phụng chóp chóp, con rồng nhẩy nhẩy 15g Choucroute cà rốt, khoai tây, Jambon, củ cải gà quay pett pois haricot vert đạn thành cái mũ
Dạy cắt may áo dài để đảm 5000đ

KẾ TOÁN TỐC KÝ
Việt Pháp Mỹ ngày n o cũng nhận học viên. Mãn khóa cấp chứng chỉ để học viên xử dụng trong và ngoài nước. Ở xa học hàm thụ.

Lớp Hội Họa

Với mục đích đào tạo một số Họa Sĩ trẻ cấp tiến, để phục vụ các công ích Xã hội và từ thiện, nên: Giáo Sư VƯƠNG-QUỐC-ĐẠT Giám Đốc Trung Tâm Mỹ thuật Á Châu, 22 năm kinh nghiệm Sư Phạm (1950 1973) sẽ dành bán thì dẫn lớp Hội họa Hàm thụ và gửi bài đến tận nhà học viên bằng cách gửi bảo đảm. Ghi tên 29 đường Tô Hiến Thành Saigon, gần chợ Hòa Hưng. Xin bạn kèm 50 đồng tem làm cước phí gửi tặng quyển Thể Lệ và Sinh hoạt Mỹ Thuật dày 69 trang in rất đẹp. Nếu bạn ở gần đến học trực tiếp.

Trung tiểu học
Từ lớp 1 đến 12ABC

Trung Tiểu học Đệ I và II cấp
ĐÔNG HỒ

62A Nguyễn van Thoại Giadịnh
Tổng khai giảng 73-74
Sáng 8g 30 chiều 3 giờ
★ Tiểu Học 04-6-73
★ Trung Học 02-7-73
— Trường lớn — GS kinh nghiệm … nổi tiếng — Sĩ số giới hạn.

Nhà May Đakao

Chuyên môn áo dài Raglan, đồ đầm, các kiểu áo cưới dạ hội lấy liền

DẠY CẮT MAY
Cấp tốc 1 tháng biết cắt may, đồ đầm áo dài Raglan. Ghi tên tại 60 Nguyễn Huy Tự Đakao (Ngã tư Cầu Bông)

LỚP GIA CHÁNH
HỒNG NGỌC

44 Nguyễn phi Khanh Tân Định
ĐT 97,905
Thứ Hai 28-5; Chiều 3g: Dạy hoa vải: Cúc dại hoa Pavot
Thứ Ba 29-5: Sáng 9g: Bánh Pháp: Buche de Noel (có dây làm cảm). Tuiles aux amandes Chiều 3g: Cơm Tàu: Khoái món hấp thịt heo sauce chua ngọt. Cơm rang Phượng Hoàng (trình bày đẹp).
Thứ Tư 30-5: sáng 9g: Bánh bình trái cà chua. Bánh hạnh nhân Chiều 3g: Cơm Pháp: Coq au vin (gà nấu rượu chát đỏ). Gigot à le Richelieu (đùi cừu)(bo lo) Lớp hoa vải: Hoa ngọc Bích.
Thứ Năm 31-5: Sáng 9g: 2 món đặc biệt: 700đ: Vịt tần hải sâm. Cơm tay cầm đặc biệt Chiều 3g: 2 món đặc biệt. 700g: Cà Ry Sing Sing chua, Cơm Nị.
Thứ Sáu 1-6, món ăn thuần túy VN: Bắp cải cuốn bò chiên (Bò 7 món). Mực cua. Chiều 3g: 2 món 700đ, Dạy làm bánh mì Sandwich nở xốp. Trình bày bánh mì tiệc trà 1. p dạy đan tay, đan máy móc crochet các kiểu khâu áo và màn cửa
Thứ Bảy 2-6, Sáng 9g: 2 món 700đ ở mai cam thảo, ở mai quất (trái tắc) Chiều 3g, Bánh Pháp đặc biệt. 10 m n 2.000đ Pâté chaud Crêsane (gateau trình bày trái lê bọp và làm glace royal).
Nhận đặt tiệc và bánh sinh nhật Dạy dương cầm. Bán tây bột tự động ai và lẻ.

Trường công nghệ
Điện và vô tuyến

(Sáng lập năm 1951)
166-168-170 Lê văn Duyệt Saigon 3
ĐT: 41.970

Lớp mới khai giảng 1-6-73
Lớp điện lạnh: Điện căn bản, xử dụng các máy đo, sạc ga, tìm pan sửa chữa, bảo trì các máy lạnh, tủ lạnh.
Lớp điện nhà và Kỹ nghệ: Điện căn bản, điện nhà, quấn Transfo Dynamo Moteur, v.v…
Lớp ráp sửa Radio: Lý thuyết căn bản điện, vô tuyến, điện ráp sửa Ampli và máy thâu thanh đèn điện tử và Transistor. Mỗi học viên ráp sửa từng máy.
Lớp sửa Télévision: Lý thuyết dễ hiểu, dung hòa mọi trình độ thực tập các máy TV Nhật, Mỹ.
Trường trang bị trên 500 máy đủ loại để học viên thực hành riêng từng người.
Hiệu trưởng Lê văn Khương.

LỚP VÔ TUYẾN ĐIỆN và Télévision

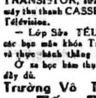

Lớp Ráp Sửa RADIO khóa 204 Sáng, Chiều, Tối sẽ khai giảng ngày 1, 4, 8 và 14-6-73. Mãn khóa hai tháng biết ráp 5 loại máy thâu thanh
— Lớp Đặc Biệt TRANSISTOR cho các bạn mãn khóa Sơ Cấp.
— Lớp TRƯỞNG XƯỞNG ĐIỆN TỬ ráp sửa AMPLI HI-FI TRANSISTOR, sửa chữa các loại máy thu thanh CASSETTE và dự bị Télévision.
— Lớp Sửa TÉLÉVISION cho các bạn mãn khóa Trưởng Xưởng, và thực hành thẳng trên TV hiệu. Ở xa học hàm thụ với dụng cụ đầy đủ.

Trường Vô Tuyến điện
«Tấn Phát»
50 Đại lộ Nguyễn Huệ Saigon
TRƯỜNG ĐIỆN TỬ
«Tấn Thành»
100 Đinh tiên Hoàng ĐaKao SG

Cần in mau, đẹp, đúng hẹn xin tới THƯ LÂM ẤN THƯ QUÁN 231 Phạm Ngũ Lão Saigon Đ.T. 25861 nhận in danh thiếp thiệp cưới, biên lai… Có xưởng máy cung cấp phù hiệu, cờ hiệu đoàn nhân cỗ áo.

Hợp thời trang

Các bạn trai hãy mua ngay M ai Slip «Super Man» nhỏ đẹp, bảo đảm 1 năm không hư.
Bán tại 96 Gia Long Saigon

Đặc biệt: Thích thú học Anh Pháp hàm thụ — Văn phạm và Đặt câu Chi tiết thư về: Chương Trình Sinh Ngữ Hàm Thụ và Tự Học, 6 24-i Trần văn Thạch, Sg 1 Dept 302

BÓI BÀI THẦN

— Phương pháp Boule De Cristae
— Siêu phẩm chính xác rọn người

BÓI LỬA THIÊNG
— Phương pháp Thần bí Ai Cập
— Hồn thiêng đoán Vận Mạng GS HÀ KIM tiếp khách suốt ngày (luôn Chúa Nhựt) tại 47/88 Nguyễn đình Chiểu Tân Định Sg.3 hoặc bên 160 Hiền Vương, thẳng vào xóm 100m, bên mặt. Giá xem từ 300 đồng.

Đệ nhất danh sư Bắc Việt
Tử vi thầy Bói Kế

Đệ tử truyền nhân của Thầy KẾ hiện nay coi tại
CAO-SƠN
30 Trần khắc Chân Tân Định SG
Tiếp khách mỗi ngày (Ở xa liên lạc bằng thư).

Số hãy còn đen

Tình duyên đau khổ làm ăn thua lỗ Công danh thất bại, mưu sự không thành nên đến nhà Tâm số LÊ BÁ HÒA uy tín sẵn có 30 năm kinh nghiệm giúp quý vị chuyển bại thành thắng.
Sáng 475/13 Lê văn Duyệt Saigon
Chiều 736 Phan thanh Giản Sg
Nghỉ ngày thứ hai.

Mỏi Mắt — Sưng Mắt — Dưỡng Mắt Tăng Cường Nhãn Lực

Nhỏ V.ROHTO

Thuốc nhỏ mắt Nhật bản công hiệu Bán tại các nhà thuốc tây. Công ty Phạm doãn Điềm.
125 Trần hoàng Quân Saigon 5
Đại lý độc quyền tại Việt Nam
KN số 48/BYT/QCDP

Bỏ Bạch phiến

Hút Bạch Phiến lâu ngày khớp xương sẽ bị mục, thần kinh suy nhược. Hãy giải độc ngay bằng thuốc Á Đông xuất xứ Thái lan (thuốc viên HOST) công hiệu tuyệt đối chỉ trong 5 đến 10 ngày, nặng nhẹ đều khỏi dù là chích mà rất ít tốn kém.
Bán sỉ và lẻ (288-4B Công Lý) mặt lộ gần cầu tiệm hớt tóc Hoàng Thơ) tại Saigon.
Nên cắt báo này khi cần tới.

Trời có gió bảo người phải có bệnh hoạn, biết chỗ kiếm thầy mới là người khôn

Trị Thận, suy tinh khí loãng bất lực. Di mộng hoạt tinh và bệnh hiếm muộn.
Tim—Phổi —Bao Tử — Ruột— Gan — máu độc —phong độc —thấp độc — tim la hột xoài — bệnh lậu và giang mai—tê bại ho suyễn —ho ra máu— thiên trụy — nước đái đường— dư máu — Điều Kinh — Bạch Đái— Tử cung— Bịnh trĩ — lỗ mũi — lỗ tai — Cuống Họng—ra mồ hôi mất ngủ.
TRỊ KHOA: Dùng phương pháp mới, khỏi chữa không đau đớn.
MUỐN BIẾT RÕ XIN MỜI ĐẾN
Đông Y Sĩ
TRƯƠNG CHẤN GIANG
Số 13 đường Bạch Vân Cholon kế cận chợ Hòa Bình

linh tinh

Mua vỏ măng cụt

Cần mua nhiều vỏ măng cụt khô Liên lạc về số lượng và giá cả tại: Viện bào chế Phạm D. ãn Điềm 125 Trần hoàng Quân Saigon 5.

Thiệp - Cưới

DANH-THIẾP Được hiện
Lên trong vòng 48 giờ, đẹp hơn một bài thơ, dịu như một nụ cười, sắc như lưỡi gươm. Xin đặt in tại địa chỉ đáng tín nhiệm: Nhà in Tiến phát, 460 Hai Bà Trưng, Saigon Đ.T 22.095

THUỐC

Dầu Gió HƯƠNG
Ngừa trị: Sổ mũi, tức ngực, cảm lạnh, đau nhức gân cốt và bắp thịt, sưng trặc trầy da thông khí quản. Có bán tại khắp các nhà thuốc Tây. KN số 147/BYT/QGDC.

Bỏ ma túy 3 ngày trị tận gốc. Không thèm chơi lại. Bất kể đen trắng. Bảo đảm không hành hạ. Không khói không tốn tiền. Xin liên lạc tại 99 Dương công Trừng Thị Nghè miền Tây số 21 Trịnh T… T…yên Cần Thơ

Bạn có biết? Hàng trăm ngàn người đã được giúp đỡ, chữa trị tiêu tinh, dứt bẩn các chứng bệnh:

Yếu sinh lý

Xuất Tinh Sớm-Di Hượt Tinh, Liệt Dương

Đã là kiện tướng trong tình trường. Còn bạn? Hoài công, tốn của bao năm với Thuốc Tây, Tàu không giảm. Dùng ngay:
TAM PHƯƠNG THẦN DƯỢC Gia truyền Chỉ thời gian ngắn bạn sẽ có 1 cường lực sinh lý sung mãn, bền bỉ (thần lực). Duy trì lâu dài cực điểm khoái cảm. Dứt mọi xuất tinh ngoài ý muốn. Đặc biệt, Thần phương hiệu nghiệm, chính xác như ý. Bảo đảm sẽ là bóng dáng hạnh phúc của bạn. Mời đến 399/43/4 Phan đình Phùng Saigon.

GS THU PHONG
phụ trách

TIẾNG NÓI QUÂN CÔNG

DÂN QUÂN

Bị chết oan cả tháng hung thủ vẫn chưa bị xử

Kính gởi: Ông Chủ Tịch Tối Cao Pháp Viện
— Chủ tịch Bài trừ Tham Nhũng
— Chủ Tịch Thượng Nghị Viện
— Chủ Tịch Hạ Nghị Viện
— Chủ Tịch Giám Sát Viện
SAIGON
— Giám-Sát-Viện Quân Khu 4
Phong-Dinh
— Đại Tá Tỉnh-Trưởng Chủ Tịch Hội-Đồng Tỉnh
— Biện Lý Tòa Sơ Thẩm Kiến Phong
— Thiếu Tá Quận Trưởng Quận Kiến Văn

Kính thưa Quý-Vị,

Tôi đứng tên dưới đây CSV Tập sự Trần-ngọc-Ân, hiện tùng sự tại BCH/CSQG Châu Đốc, sanh ngày 03-09-1948, tại xã Mỹ Xương, Quận Cao Lãnh, (Sadec) nay là Kiến Phong, con Ông Trần-văn-Chẩn và Bà Huỳnh-thị-Kiêm (c) hiện ngụ tại Xã Mỹ-Xương, Quận Kiến-Văn, Tỉnh Kiến-Phong.

Kính thưa Quý-Vị, Tôi kính trình một việc xảy ra như sau:

Nguyên cha tôi là Trần V Chẩn đương nhiệm P. Xã Trưởng hành chánh Mỹ Xương, Quận Kiến Văn Tỉnh Kiến Phong vào lúc 9giờ30 đêm 13 tháng 04 năm 1973, tên Nguyễn văn Hữu Ủy viên Thuế vụ Xã Mỹ Xương (K-V-K-P) đã đi tìm cha tôi từ ban chiều cho đến tối giờ nói trên. Cha tôi đang ngồi chơi tại nhà trọ của vợ chồng ông Nguyễn văn Thảo, ủy viên Kinh tài Xã Mỹ Xương (KV-KP) và Ông Trần-bửu-Điện, Phó Trưởng ấp Mỹ Hưng Hòa I. xã nói trên, nên có người cho Cha tôi biết, cha tôi n'ững tưởng Ông Hữu tìm chơi, nên khi ngồi chơi ở đây gặp Ông Hữu từ xa đi đến trên vai có mang khẩu súng, nên cha tôi hỏi anh tìm tôi có chuyện gì không? Tên Hữu nói tới nay tôi cùng anh đi rong ca đầu, thì tên Hữu hạ súng bắn cha tôi và Ông Nguyễn-văn-Thảo, cha tôi chết liền tại chỗ. ông Thảo nhanh chân chạy thoát chết, thì phạm nhân quay súng bắn vợ ông Thảo chết ngay cùng lúc, ngay khi đó ông Trần Bửu Điện ngồi cận cha tôi liền chụp và tước lấy khẩu Carbine mang số 7439137 còn trên tay tên Hữu. Phạm nhân toan giựt súng lại để tiếp tục theo bắn tên Thảo vừa chạy thoát, trong sự giằng co thì ông Trưởng Cuộc CSQG đến bắt và dẫn giải đương sự về cuộc, nội vụ được cơ quan Tư pháp thụ lý.

Kính thưa Quý vị, nhưng đến nay hồ sơ nội vụ vẫn còn tại xã, chưa trình lên cơ quan thẩm quyền, để điều tra xét xử, theo luật định, cứ mãi sửa đổi sai cả sự thật, nên nhân chứng cương quyết không chịu ký tên vào biên bản. những người trong Chánh quyền còn hăm dọa nhân chứng.

Kính thưa Quý vị, với cái chết của cha tôi quá bất ngờ và đau thương như vậy, tôi e rằng có một số người âm-mưu hạ sát cha tôi để ém nhẹm một ần vụ tham nhũng mà cha tôi đã biết hay nhiều ần- tình nào khác, vì cha tôi là một người sinh trưởng tại đây và có uy tín đã gần 10 năm phục vụ trong Ủy Ban Hành-Chánh Xã.

Ý kiến Thu Phong

Thu Phong kính chuyển đến các cơ quan thẩm quyền đơn tố cáo của CSQG Trần-Ngọc Ân về cái chết oan ức của cha anh và ước mong các cơ quan sớm mở cuộc điều tra và thụ lý đúng theo luật định.

NỘ KIẾM CUỒNG HOA

Tân phái võ hiệp kỳ tình của CỔ LONG
VƯƠNG QUỲNH NGÂN dịch

CHƯƠNG THỨ 6
GÁI NHỎ SI TÌNH ÔM HẬN OÁN HỒNG PHẤN XUỀNH XOANG NGẠO GIÓ MÂY

40

Hai người vừa đến là 2 cha con Phương Tân, Phương Dật. Cả hai đã trở lại khách điếm, nghe biết Tân Võ Trác chết rồi mới dốc lòng tìm cho ra Triển Mộng Bạch. Cả ngày hôm nay hai cha con Phương Tân mò mẫm đi từ mộ phần Võ Trác lên, chợt nghe có tiếng người trong rừng liền ẩn núp, bây giờ mới thò ra.

Phương Tân chụp lấy Mộng Bạch mò mẫm khắp người chàng rồi bỗng biến sắc:

— Bạch bố kỳ và bí cấp võ công của Tân lão đều không có ở trên mình nó

Phương Dật cười hề hề nói:

— Vậy chắc ở trên mình cô gái này, để con tìm!

Phương Dật ôm choàng Đỗ Quyên rờ rẫm lung tung. Phương Tân quát:

— Dừng tay! (Lão giải khai huyệt đạo cho Đỗ Quyên, nói tiếp) Những vật trên mình Triển - Mộng - Bạch bị người lấy hả?

Đỗ Quyên không sợ sệt chút nào cả cười sỉ dại:

— Vật gì đêm nay là đêm động phòng hoa chúc của chúng, ta phải người muốn đến uống rượu không? Đáng tiếc nơi này không có rượu.

Phương Tân nhìn Đỗ Quyên chăm bẳm một lúc thất vọng:

— Con nhỏ này mắc bịnh đâng dưới!

Phương Dật cười:

— Nó đã ngốc nghếch như vậy thì giao cho con là phải!

Phương Dật vừa nói vừa ôm choàng Đỗ Quyên, mò mẫm. Nhưng bỗng bị Phương Tân đánh bạt ra khiến hắn kêu thét:

— Bộ gia gia cũng chấm cô gái này hả?

Phương Dật nghiến răng nhìn cha mắt hắn sự ôn nhu chịu nghe giáo hóa như vừa rồi

Phương Tân dường như cũng thấy nét giận của con, nhếch môi bảo:

— Ngươi muốn sống vội, muốn tận hưởng thời gian thì phải mau nghĩ cách tìm cho ra Bạch Bố Kỳ.

— Lão quỉ đã chết rồi, thằng kia nằm đó đó, con nhỏ này sỉ ngốc biết đi hỏi ai?

Phương Tân lại thăm mạch Triển Mộng Bạch đoạn nói:

— Thằng này chưa chết mà chỉ trúng chất kịch độc, lại bị nội thương. Nếu không gặp lão phu thì nó chết thật đó.

Phương Tân lấy ra một hộp ngọc xanh, vừa mở hộp bỗng có mùi hương ngát mũi.

Phương Dật biến sắc nói như thét:

— Gia gia muốn dùng Tuyết liên để cứu nó hả?

— Phải

— Tuyết liên này phải dùng trăm phương ngàn kế mới đánh cắp được từ trong «Đại nội». Có nó là để bảo vệ sanh mạng lúc bị trúng Tình Nhân Tiễn. Sao hôm nay gia gia lại muốn dùng nó để cứu cái thằng chó chết này?

Phương Dật nghiến răng ken két, vung tay, vung chân giận ghê gớm

Phương Tân đáp mà không quay lại:

— Ngươi không muốn làm chưởng môn nhân «Bố Kỳ môn» sao?

— Đương nhiên...

— Vậy thì ngoài việc cứu tỉnh nó để tra hỏi Bạch bố kỳ hạ lạc về đâu thật không còn cách nào khác. Hay ngươi có cách nào khác?

Phương Dật ngẩn ngơ một thoáng trở cười:

— Phải, phải. Mau lấy Tuyết Liên cho nó uống. Gia gia đúng con sai!

Đỗ Quyên mở to mắt nhìn cha con Phương Tân. Bỗng nhiên nàng dang tay, đứng chặn trước Triển Mộng Bạch, nói:

— Người này là chồng ta. Chàng ngủ rồi, các ngươi đừng làm mất giấc của chàng!

Phương Tân trầm mặc, mím môi, bỗng bất ngờ vồng tay điểm vào huyệt «Tư đài» của Đỗ Quyên.

Nào hay Đỗ - Quyên tuy quá bị kích thích đến thần trí mê loạn nhưng võ công của nàng thì không mất mát chút nào. Võ công đã trở thành tiềm thức, nàng xoay tay chỉa ngón nhỏ vào mạch môn Phương Tân.

Chiêu thức ấy từ bản năng phát ra nên nhanh như điện, tinh diệu vô cùng. Hơn nữa, chiêu thức ấy là tinh hoa võ công của «Ly huyền Tiên» Đỗ văn Thiện.

Phương Tân biết khó, rút tay về, thối lui một bước nói:

— Cô gái này lai lịch không nhỏ. Không hiểu cao nhân nào đã đứng sau cô ta?

Đỗ Quyên đáp:

(Còn nữa)

LỘI NGƯỢC GIÒNG

(Tiếp theo trang 1)

gọi là tiền chân ông 3 ngày trước khi ông cầm đầu phái đoàn T.V xuất ngoại đi nghiên cứu về Canh Nông, TH lấy làm lạ về cái vụ chiếc Mazda 1500 bị vở trước nhà hàng tối hôm ấy, không lẽ tài xế bỏ xe đi tiểu ngọa ở đâu. NS Trần văn Quá cho biết ông thường có thói ho tài xế tên là M.N.C hiện vẫn còn làm việc tại TV nghỉ mỗi tuần 3 ngày. Thứ Bảy, Chúa Nhật ông cho anh về lái tắc xi, thứ Hai anh được ở nhà lấy vé số KT để con anh đi bán. Với lại ông thường không dùng tài xế TV lái xe ngoài giờ làm việc, nhất là khi đi ăn cơm khách. Do vậy, vẫn theo ông Nghị Quá, tối 15-3-72 khi được Ngân Hàng Nông Thôn mời đi ăn cơm ở Văn Cảnh, ông tự lái xe đi Cơm rồi, ông cùng nhân viên NHNT ra về, mới hay chiếc Mazda đã không cánh mà bay. Chuyện này mọi người có mặt trong bữa tiệc đều thấy.

Nghe ông Nghị Quá nói rõ đầu cua tai nheo về vụ mua chiếc xế Mẹc Xe Đét cả cộ của ông và vụ mất chiếc Mazda 1.500 như vậy, T.H. mới tạm hoãn không đòi nợ ông và cũng tạm cho là ông nói thật, bởi muốn phối kiểm, chỉ vì tếc khéo léo hỏi anh M.N.C tài xế cũ của ông, ăn chắc hơn thì điều tra ở bên N.H.N.T khắc rõ.

Bất ngờ tối qua, TH đọc trên tờ báo của một Nghị sĩ, thấy cái tin to đến 5 cột «Hảo ngọt mất ao, chiếc công xa Mazda bị mất cắp khi Nghị sĩ Quá đi du hí».

Đọc hết bản tin, TH ngã ngửa! À thì ra thế. Bản tin nhà báo viết lại theo sự tiết lộ của một Nghị sĩ tại TV, với một số chi tiết mà chỉ một NS ở UB Nội Viện Nội Qui mới rõ. Thí dụ như Nghị Sĩ L.P.Đ chẳng hạn — ấy là cứ thí dụ như thế.

Một NS mà đã tiết lộ, thế là xuya rồi còn gì nữa? Có điều đáng lạ sự tiết lộ của một NS ẩn danh, thành ra TH còn bán tín bán nghi. Để mai lên TV hỏi cho ra lẽ, coi ông Nghị Quá trả lời trước công luận ra sao. Và trước hết cũng đòi tiền nợ ông cái đã. Nhân tiện sẽ đòi luôn mấy .. Nghị khác. Để lâu, nhỡ xảy ra nhiều chuyện bê bối, hoặc do chính hành động của mấy cụ, hoặc do sự thù hằn và tâm địa thích bôi bẩn của đồng viện mà TV biến thành một bầy ong vò vẽ. có phải nhà báo phải ... mất toi mấy trăm ngàn bạc nợ không!

THIÊN HỒ

TIẾP THEO —— B —— TRANG 1

không phận miền duyên hải phía Bắc Iceland.

Viên thanh tra chiếc phi cơ tại Keflavik sau cuộc khám xét kéo dài: sáu giờ đồng hồ cho biết là cú điện hoại nói trên là một tin vịt để đánh lừa.

Tất cả các hành khách lại lên phi cơ và phi cơ cất cánh đi Anh Quốc vào khoảng 23 giờ (giờ Quốc Tế)

TIẾP THEO —— C —— TRANG 2

bảo đảm trong bản tu chính Hiến Pháp đầu tiên. Mặc dù bị đả kích các ký giả vẫn tiếp tục đi sâu vào sự thực tuy sau đó Bạch Cung đã xin lỗi.

Trong hệ thống chính trị Hoa Kỳ đây không phải là những vụ lợi dụng không bao giờ xảy ra. Vấn đề là hệ thống có cả cơ cấu điều chỉnh trong phạm vi của mình. Và những gì chúng ta đang xét tới trong lúc này không phải là những vị phản thực hiện những kỳ công, mà là những người bình thường thực hiện trong phạm vi một trong những hệ thống Hiến định lâu bền nhất thế giới.

NHỰT KÝ HÒA BÌNH

(Tiếp theo trang 1)

Những quyền lợi như vậy mà phút chốc phải bỏ đi như lời đề nghị của nhà báo, thì còn thể thống gì nữa. Bộ Cộng sản hay sao mà tính bắt ông lớn thành «ô Cộng sản»?

Mục tiêu của Cách Mạng, là tạo hạnh phúc cho mọi người, từ trên xuống dưới. Trên có đầy đủ, dưới mới có phần

TIẾP THEO —— A —— TRANG 1

đức Thọ đề cập đến trong loạt họp kín tại ngoại ô Paris mới đây. Vấn đề này có thể sẽ được giải quyết bằng cách Hoa Kỳ nhận gia tăng phần nào số tiền viện trợ cho BV.

Giáo sư Huy nói rằng, khi 2 vấn đề Kampuchea và viện trợ BV được giải quyết thì CSBV phải chấp nhận để cho nhân dân miền Nam VN quyết định lấy tương lai chính trị của mình qua tổng tuyển cử.

Cái gọi là Mặt Trận Giải Phóng sẽ thua nhưng nhân dân miền Nam sẽ chấp nhận cho họ sinh hoạt trong xã hội miền Nam như một đảng chính trị. Khi đó các người trong cái gọi là MTGP sẽ đứng bên trái, đảng Dân Chủ cầm quyền sẽ đứng bên mặt ở giữa sẽ có 2 đảng Quốc gia đối lập ôn hòa và hai đảng này «rất có thể sẽ kết hợp nhau lại thành một khối».

Đường hướng duy nhất

Giáo sư Huy cho biết thêm rằng tại miền Nam VN hiện nay, ngoài 2 đảng Dân chủ và Liên minh Dân chủ xã hội còn có đảng Tự do với phần lớn đảng viên là người Công giáo. Ngoài ra còn có tin cho rằng các tín đồ Phật giáo rất có thể sẽ thành lập 1 đảng thứ 4 tại VNCH lấy tên là Đảng Dân Chủ Xã Hội Phật giáo. Ông nhấn mạnh rằng giữa các đảng Quốc Gia hiện nay, tuy có 1 vài bất đồng ý kiến trong cách thức làm việc nhưng tất cả đều có đường hướng là «quyết tâm giữ cho miền Nam V N. không bị Cộng sản hóa».

Trong phần trả lời các câu hỏi, Giáo Sư Huy cũng không bác bỏ giả thuyết cho rằng CSBV có thể sẽ mở thêm một đợt tấn công nữa. Ông nói Chính Phủ đã có nhiều biện pháp nhằm để phòng một cuộc tấn công như thế. (VTX)

Đọc báo

(Tiếp theo trang 2)

Muồi có giấy tờ thông hành xuất ngoại và nhờ may mắn được nhận ngay quốc tịch Mỹ

Chúng tôi đặt cho con gái (nuôi) chúng tôi cái tên Sarah mà theo chúng tôi nó thích hợp với bản chất thân thiện và hiếu kỳ của nó, và tên đệm tiếng Việt là Thùy Nga cho phù hợp với tâm hồn VN của nó.

Nó rõ về rất có khiếu học hỏi và đã nói được trước khi đứng vững. Khi nó tập đứng, chúng tôi mới thấy là nó không thể nào đặt gót trái xuống mặt đất vì những vết thương đã làm gân nó co lại.

Một phái bộ y tế Anh ở Sài Gòn đã giải phẩu kéo gân cho nó. Và tuần trước ở bệnh viện Đông-kinh, Sarah trải qua 1 cuộc giải phẩu thứ hai. Nó đang khá lên mặc dầu phải nhiều tháng bó bột. Các bạn hữu đôi khi hỏi chúng tôi có cảm thấy khác về Sarah hơn là với Chip là đứa con ruột của chúng tôi sinh sau khi nuôi Sarah không. Câu trả lời tức thời của chúng tôi là «không» và vậy vậy. Không ai hỏi xem là nuôi Sarah có mang lại cho chúng tôi 1 sự hài lòng đặc biệt nào không. Điều đó có. Nhưng chúng tôi nhớ đến những cô nhi viện ở Saigon nơi vẫn còn hàng ngàn trẻ em như Sarah bị bỏ quên vì chiến tranh. Nhớ đến điều ấy làm chúng tôi không hài lòng chút nào cả.

Thời Trang
1973
DÙNG PHẤN SỮA BEL
(BETA MINI—MAKE UP)

— Da trắng mịn trẻ đẹp
— Không cần dùng phấn lót
— Không bắt nắng
— Không mốc, không nổi bột
— Không hại da
— Cách dùng dễ dàng

[illegible] các nhà thuốc tây

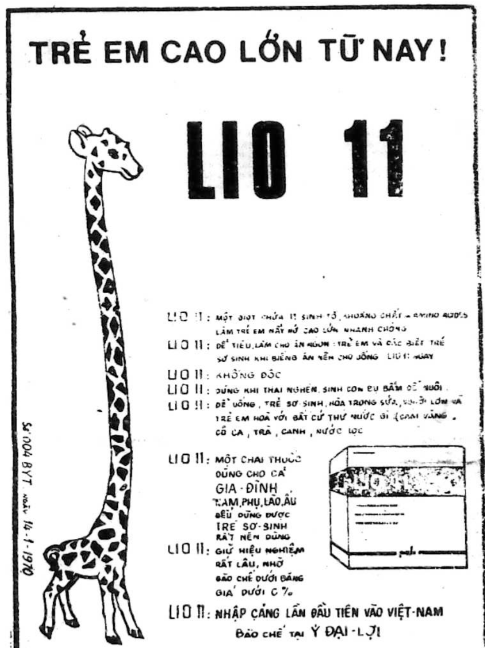

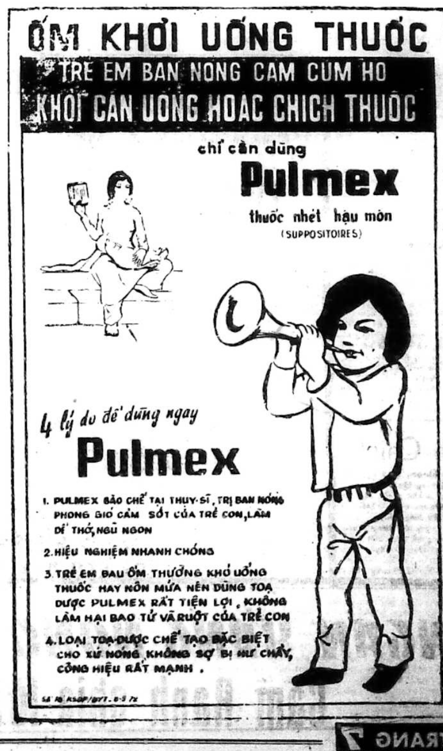

TIẾP THEO 1 TRANG 1

tran để đi dự một Hội Nghị Thượng Đỉnh khác với TT Nixon.

Quả vậy, thứ tư này, Kissinger sẽ đi Iceland với TT Nixon để họp thượng đỉnh với TT Pompidou.

Những lễ sanh nhựt trước đây của Kissinger vẫn thường cử hành tại Tòa Bạch Ốc với sự hiện diện của các viên chức khác của Tòa Bạch Ốc, cùng Kissinger ăn một chiếc bánh sanh nhựt, nhưng gần đây giữa các viên chức trong Tòa Bạch Ốc với nhau, ít có những liên hoan vì vụ Watergate còn kia...

Kissinger đã ăn mừng lễ sanh nhựt thứ 50 của ông đêm thứ Bảy tại câu lạc bộ Colony một Câu lạc bộ riêng của những con người thượng lưu với nhau. Người thu xếp cho Kissinger tổ chức lễ sanh nhựt ở đây là một bạn gái của ông. Nàng Nancy Maginnes, cao, trường túc, tóc vàng. TT Nixon không tham dự vì Ông và gia quyến còn nghỉ ngơi tại Key Biscayne, Florida.

Những ngày gần đây, Kissinger rất ít cười tươi, kể từ khi tên tuổi của Ông bị dính líu vào vụ nghe lén nhân viên chánh phủ và báo chí. Những người thân cận với Kissinger cho biết ông rất buồn khi thấy bùn nhơ của vụ Watergate đã phần nào tung tóe cả tới văn phòng của ông. Kissinger còn rất bực mình khi có những tin đồn rằng ông đã cất giấu những bản sao của một số tài liệu mật của Chánh phủ tại Nữu ước để phòng này mai ông sẽ viết Hồi ký.

Tinh thần Kissinger lên chút đỉnh vào ngày thứ năm tuần rồi khi những cựu tù binh và vợ con họ dự tiệc tại Tòa Bạch ốc đi xăm đông xungquanh Kissinger để cảm ơn ông đã có công trong việc cấu tạo cuộc ngưng bắn tại VN khiến họ được trả về với gia đình họ.

Gia Nã Đại ở hay đi khỏi UBQT

OTTAWA 28.5(AFP).— Thứ Ba, Chánh Phủ Gia Nã Đại cho biết quyết định ở hay rút khỏi UBQT Kiểm Soát và Giám Sát Ngưng Bắn tại VN.

Ngoại trưởng Gia Nã Đại Michell Sharp ngày thứ Hai, đã tuyên bố tại Hạ Viện Gia Nã Đại rằng. Chánh Phủ đã quyết định rồi, và sẽ thông báo cho Quốc Hội hay ng y thứ ba.

Nếu Gia nã đại rút phái đoàn của mình về, thì cũng sẽ phải ở lại 1 tháng nữa để giúp người ta tìm phái đoàn khác thay thế phái đoàn Gia nã Đại trong UBQT.

TIẾP THEO 2 TRANG 1

họ rửa.

Nàng kiều Norma Levy hiện đang bế quan tỏa cảng trong 1 khách sạn với ông chồng tài xế tắc xi và một người bạn đã tố giác là viên bộ trưởng thứ ba nói trên đã đến thăm nàng 3 bận, và bận cuối cách đây 6 tuần lễ. Nàng đã nhận diện được ông ta trên những tấm ảnh.

Chủ của 1 hãng nữ tiếp viên Tây Đức 31 tuổi dính líu vào vụ tai tiếng về truy hoan đã ra tòa vì bị tố cáo hành nghề ma cô.

Tên trùm ma-cô này là Ulrich Althoff, chuyên gởi gái điếm cung cấp cho Luân Đôn và 4 tiếng hợp tác với cơ quan Quốc Tế dịch vụ ái tình ở Luân Đôn. Hiện nay cơ quan này đã bị giải tán.

Thêm 2 vị Bộ Trưởng

LONDON 28.5 (Reuter)— Thủ Tướng Anh Edward Heath hôm thứ hai gặp phải việc có hể là có thêm hai bộ trưởng nữa trong chính phủ Anh liên quan đến vụ tai tiếng vì gái điếm từng khiến cho 2 viên chức trong chính phủ của ông đã phải từ chức.

Nguồn tin chính trị nói rằng ông Heath đã được thông báo danh tánh của vị bộ trưởng thứ ba bị tố cáo là đã có «giao du thân mật» với cô Norma Levy, cô gái gọi đã gây ra cơn lốc đang làm lung lay chánh quyền bảo thủ tại Anh.

Trong một lời tuyên bố về vụ này tại Hạ Viện hôm thứ năm tuần trước thủ tướng Heath nói rằng ông rất hài lòng «về tin tức biết được» rằng là không có lý do để nghi ngờ bất kỳ bộ trưởng nào khác đã liên hệ vào vụ này.

Nhưng 1 nhựt báo phát hành ngày hôm Chủ - Nhựt tại London đã trích thuật lại lời bà Lovy hiện đang ở tại khách sạn Morrocan với chồng bà nói rằng có một Bộ trưởng thứ ba là một trong số hành khách của bà và 1 viên chức thứ tư có thể cũng đã «giao du thân mật» của bà

Nhựt báo Sunday People đã chuyển các tin tức của bà Levy cho c... viên chức Cảnh - Sát Anh điều tra v... này.

TIẾP THEO 3 TRANG 1

1 tên cướp mang chứng minh thư do 1 nghị sĩ cấp!

Về những giấy tờ trốn quân dịch giả, có tin có liên quan đến Nghị Sĩ Lê phước Sang, chính ông đã lên tiếng minh xác, đó chỉ là một vụ chủ mưu đầy ác ý. Chớ ông không dính líu gì cả, và ông yêu cầu mở cuộc điều tra.

Trong khi đó, một Nghị sĩ trong Ủy Ban điều tra Thượng Viện cho biết vụ này càng rắc rối và gay cấn thêm, vì mới cuối tuần này, một vụ cướp xảy ra tại Bình Chánh, 1 người bị bắt với vũ khí có mang trong mình giấy chứng nhận là Trưởng toán mật báo do Nghị sĩ Lê Phước Sang ký tên cấp. Theo lời của Nghị này, hiện nhà chức trách đang mở sáng rouleau mang số V. 14056, với nhiệm vụ «Trưởng toán mật báo» nơi đi Saigon nơi đến: Hiếu Thiện Tây Ninh. Ngày khởi hành 8 giờ sáng ngày 4-10-72 thời gian công tác: đến khi xong và... Nhiệm vụ lịnh ký ngày 4-10-72 và giấy chứng nhận ký ngày 4-9-72. Có dấu văn phòng Thượng viện và chữ ký của nghị sĩ Sang.

Thuốc đắng giã tật

Ngoài ra một số nghị sĩ còn khai thêm vụ NS Trần văn Quá, khi còn là Chủ Tịch Ủy Ban Canh Nông TV đã làm mất chiếc Mazda 1 500 của Thượng Viện trong khi ông lái đi dự tiệc ở Nhà Hàng Văn Cảnh hồi năm ngoái 1972 mà có tin là ông đi chơi với đào. Được biết hình như vụ này đang giàn xếp nội bộ nhưng vì không có thông báo cho các nghị sĩ biết nên được một số đông coi đó [...] được êm nhẹm để chạy làng. Do đó, các nghị sĩ này cho biết, họ quyết đưa ra tất cả một lần, làm cho sạch sẽ Thượng Viện thà mất lòng trước được lòng sau, Thuốc đắng giã tật vậy.

cuộc điều tra vì tin cho rằng có thể người ta mạo nhận giấy tờ của Nghị sĩ Lê phước Sang.

Hiện giờ Nghị - Sĩ này đang nắm trong tay, giấy tờ nói trên gồm có 1 nhiệm vụ lịnh mang số 017 và một giấy chứng nhận số 043 VPNS. Người dùng giấy này mang tên Hồ văn Sơn, được phép sử dụng khẩu

TIẾP THEO 4 TRANG 1

của họ không hem dự các cuộc phỏng vấn và không có ký vào biên bản Phía Gia nã đại đòi phải chuyển phúc trình sang Ban LHQS 2 bên với những ghi chú về sự bất đồng ý kiến của Balan và Hung Gia Lợi như đã làm trong quá khứ.

Gia Nã Đại cho rằng lời yêu cầu điều tra do phía VNCH đưa ra và do đó UBQT phải gởi các phúc trình cho Ban Liên Hợp Quân Sự 2 Bên dù có sự nhất trí hay không.

Sau cùng Gia nã Đại lại từ chối không chịu tham dự công việc trong cuộc họp thường lệ hôm qua nữa cho đến khi vấn đề được giải quyết và UB lại hoàn họp cho đến ngày thứ tư.

TIẾP THEO 5 TRANG 1

thức.

Chính phủ sẽ áp dụng một thủ tục tài chánh giản dị và nhanh chóng để có thể giúp những người công tác và gia - đình họ nhận được tiền lương đều hòa kể cả những quyền lợi vật chất khác mà chính phủ đang áp dụng cho công chức.

Công chức của Bộ Chiêu Hồi và Tổng Ủy Dân Vận sẽ nhận trách nhiệm bận - thuần tinh thần à điều hướng công tác về phương diện chính trị cho kế hoạch này.

TIẾP THEO 6 TRANG 1

hơn tháng đầu ngưng bắn.

Việc gia tăng các vụ giật mìn đường bộ đường hỏa xa và phục kích tiếp tục pháo kích với chiến tranh du kích với các đơn vị nhỏ đã làm cho tỷ lệ tử đối bên giảm xuống.

TIẾP THEO 7 TRANG 1

bảo vệ Amalrik và các phần tử bất mãn khác bị đối xử tương tự.

Amalrik là tác giả cuốn «Liên bang Sô - Viết liệu còn tồn tại đến 1984 không ?»

Hải quân Hy lạp nổi loạn

Cuộc nổi loạn lớn của Hải quân Hy lạp đã bị dẹp tan. Một số đô đốc và sĩ quan cao cấp Hải quân Hy lạp đã mưu toan chiếm đảo Syros nhằm kiểm soát 2 hải cảng chính của Hy lạp để buộc chính phủ phải từ chức.

Một bản tuyên bố của bộ Quốc phòng Hy lạp nói là 35 sĩ quan Hải quân mà phần lớn là sĩ quan cao cấp, kể cả 3 cựu đô đốc, đã dính líu vào vụ nổi loạn này.

Bản tuyên bố không đưa ra tên tuổi của các cựu sĩ quan, trừ tên của 2 phó đô đốc và 1 đề đốc.

«Kế hoạch này nhằm chiếm căng nhiều tàu căng tốt và chạy đến hải cảng Hermonpolis, ở đảo Syros Từ đó, quân phản loạn sẽ công bố các mục tiêu chính trị của phe đảo chánh và sẽ đòi chính phủ từ chức».

Tất cả 35 sĩ quan trên đây đã bị bắt giam.

TẠP GHI

Tiếp theo trang 1

Thưa Cha,

Trên báo Hòa Bình số 1401 ngày 24-5-73, nơi mục «Tạp Ghi» của Tú Gàn, có những lời lẽ sai hẳn sự thật mong Cha vui lòng cho cải chánh chiếu điều 26 luật số 019/69 ngày 30-12-1969 ấn định quy chế báo chí.

Sự thật là tôi, Nghị sĩ Lê Phát Đạt, không dự phiên họp Hội Đồng Chủ tịch ngày 22-12-72 (vì tôi không phải là Chủ tịch Ủy ban) nên không thể nào có lời nói gì để can thiệp cho ông Dép Văn Minh, như ông Tú Gàn đã viết

Kính chào Cha.

Ký tên: Nghị sĩ Lê Phát Đạt

PHÂN ƯU

Vô cùng đau đớn được tin:

ĐẠI TÁ LÝ ĐỨC QUÂN

TRUNG ĐOÀN TRƯỞNG TrĐ 7 BB

đã tử nạn ngày 25-3-1973 tại Phú Giáo.

Thành kính phân ưu cùng tang quyến và nguyện cầu vong hồn Đại Tá sớm được siêu thoát.

Trung Tá ĐẶNG AN HÒA
Tiểu Đoàn Trưởng TĐ 51 PB
cùng toàn thể SQ — HSQ — BS.

Phân Ưu

Được tin buồn:

Cụ Bà TRÙM TÂN

Nhũ danh Maria NGUYỄN THỊ THOA

Nhạc mẫu ông Nguyễn Gia Trưng (Việt Hưng) vừa từ trần tại Saigon.

Xin thành thật chia buồn cùng Ông Bà và tang quyến.
Nguyện cầu linh hồn Maria sớm về Nước Chúa.

Ô.B. Đỗ văn Gia
Bảy Hiền — Gia Định

Phân ưu

Được tin buồn:

Cụ Bà Nguyễn thái Thuần

Nhũ danh TRẦN THỊ KHUÊ

THÂN MẪU ÔNG NGUYỄN THÁI SƠN, nguyên Ty Trưởng Tiểu Học Vũng Tàu vừa từ trần ngày 20-5-73 tại Vĩnh Long, hưởng thọ 90 tuổi

Chúng tôi, một số Giáo Chức Vũng Tàu xin thành kính phân ưu cùng Ông Ty Trưởng và tang quyến.
Nguyện cầu hương hồn Cụ Bà sớm về nơi tiên cảnh.

CÔ CHÂU — MAI — Ô Ô
CHAU — DẦU — ĐỨC
HUYNH — KHIÊN — KIÊN
LỘC — SẮNG — THÀNH
TỶ — VAN — VĨNH — HẢI

Cao Phó

Chúng tôi đau đớn báo tin cùng thân bằng quyến thuộc: Vợ, Mẹ, Bà Nội Ngoại, Cố ngoại chúng tôi là.

Cụ Bà TRÙM TÂN

Nhũ danh MARIA NGUYỄN THỊ THOA

đã mệnh chung lúc 14 giờ ngày 28-5-1973 tức 26-4 năm Quý Sửu tại tư thất số 50 đường Minh Mạng Saigon (Q 10), hưởng thọ 78 tuổi sau khi đã lãnh nhận các phép Bí Tích Công Giáo.

Chồng: — Cụ TRÙM TÂN (Cựu Phó Trương Xứ Bắc Hà)
Trưởng Nam: TRẦN TÔN, vợ và các con, các cháu (nhà buôn Thịnh Phát)
Thứ Nữ: TRẦN THỊ GÁI, chồng Nguyễn gia Trưng và các con, các cháu (nhà buôn Việt Hưng)
— TRẦN THỊ NHỊ, chồng Nguyễn Hoàng và các con (nhà buôn Xuân Phát)
Thứ Nam: TRẦN PHƯƠNG, vợ và các con, các cháu (nhà buôn Thịnh Phát Minh Mạng Công Ty)
— : TRẦN BÌNH, vợ và các con (nhà buôn Tấn Phát Thanh Bình Công Ty)
— : TRẦN HIỀN, vợ và các con (nhà buôn Bình An Ánh Sáng Công Ty)
— : TRẦN QUYỀN, (Y sĩ Thiếu Tá Phó Giám Đốc Quân Y Viện Trương bá Hân Sóc Trăng) vợ và các con.
— : TRẦN ĐÔNG (HLV Tổng Nha Thanh Niên) vợ và các con (Nhà buôn Đông Thanh)
Thứ Nữ: TRẦN THỊ KIM YẾN, chồng Nguyễn Hữu Quỳnh (Giáo học trường Trung Tiểu học Hùng Vương) và các con (Nhà buôn Đại Thành)

Tang gia đồng khấp báo
Cáo phó này thay thiệp tang

Phân ưu

Vạn niềm đau đưa tin tới các bạn Chu văn An 63-64:

Cố Thiếu tá Pilot Nguyễn phúc Hải

đã gãy cánh lìa đàn trên Vùng Trời Củ Chi lúc 10 giờ 30 ngày 24-5-73.

Xin thành thực chia buồn cùng gia đình và Chị Hải.

Hải Câu mày đã sống và chết ngang tàng. Chúng tao, nhóm bạn cũ xin đốt nén hương tưởng nhớ và mong mày vẫn bay mãi trên vùng trời không còn hận thù.

Nhóm bạn C V.A

Chia buồn

Rất xúc động khi hay tin:

Cố Thiếu Tá Pilot Nguyễn phúc Hải

đã gãy cánh lìa đàn ngày 24-5-73 tại Củ Chi.

Thành thật chia buồn cùng Chị Hải và tang quyến. Nguyện cầu hương hồn cố Thiếu tá sớm siêu thoát nơi miền Lạc Cảnh.

Hải Vân — Kim Bích
Bích Thủy — Bảo Cừ
Nhật báo Hòa Bình

AI TIN

Tổng Hội Khổng Học Việt Nam vô cùng xúc động báo tin cùng toàn thể Quý Vị Hội Viên Khổng Học toàn quốc được hay:

Giáo Sư PHẠM BÁ THÂN

Tự NAM - SƠN

Ủy Viên Truyền Bá trong Ban Quản Trị Tổng Hội Khổng Học Việt Nam đã mệnh chung tại Saigon ngày 27-5-1973.
Giáo Sư hưởng thọ 63 tuổi.

Saigon, ngày 28 tháng 5 năm 1973.
TỔNG - HỘI KHỔNG - HỌC VIỆT - NAM

Cáo phó

Ban Quản Trị Hội Hà Nam Tương Tế, trân trọng cáo phó:

Giáo sư Phạm Bá Thân

tự Nam Sơn

Quán Ngọc Lũ, Bình Lục, Hà Nam. Ủy viên kiểm soát của Hội. Đã mệnh chung tại nhà riêng số 215/28/1 hẻm G-H cư xá Chu Mạnh Trinh đường Chi Lăng, hưởng thọ 63 tuổi.

Lễ chuyển cữu cử hành tại địa chỉ trên hồi 16 giờ ngày thứ sáu 1-6-1973.

Ban Quản Trị Hội Hà Nam Tương Tế

Phân ưu

Được tin buồn

Cụ bà Maria Nguyễn thị Thoa

Thân mẫu anh Trần Hiền Trưởng Ban trị sự Trung ương P.T.L.M.T.T vừa qua đời ngày 28-5-73 tại Saigon.

Xin thành kính phân ưu cùng anh trưởng ban và tang quyến nguyện xin Chúa sớm đưa linh hồn cụ bà Maria về nơi vĩnh phúc.

— Nguyễn văn Hòa
— Trần văn Tính
Chí Hòa Saigon

Cáo phó

Chúng tôi vô cùng đau đớn báo tin cùng thân bằng quyến thuộc: Chồng, Cha, Ông Cố chúng tôi là:

Cụ Giuse Phạm bá Thân

tự NAM SƠN

đã từ trần tại nhà riêng số 215/28/1 Cư Xá Chu Mạnh Trinh Lăng Phú Nhuận hồi 17 giờ 20 ngày 27 tháng 5 năm 1973 (tức ngày 25 tháng 04 năm Quý Sửu) hưởng thọ 63 tuổi.

Tang lễ sẽ cử hành hồi 16 giờ ngày 01-06-73 (nhằm ngày 01-05 năm Quý Sửu) và an táng tại Nghĩa Trang Mạc đĩnh Chi.

Bà Quả Phụ PHẠM BÁ THÂN
Nhũ danh TRẦN THỊ MINH PHƯ
— Con trai: Giáo Sư PHẠM BÁ HÙNG vợ và các con
— Con trai: PHẠM BÁ HIỀN
— Con gái: PHẠM THỊ NHẬT chồng và các con

Tang gia đồng khấp báo

Thi Võ M. CURIE

15 th 6 mở các lớp luyện thi võ M/C: 2nd: 1ère, TERM CD. Chúng tôi dạy đúng chương trình các lớp ấy, dưới sự hướng dẫn của GS Nguyễn Trọng Triều và GS Nguyễn Phước Lộc (Licencié - ès Maths. PHNOM PENH) GS Nguyễn Ngọc Cảnh (Licencié ès Sciences - (PHNOM PENH).

Jacqueline Thủy Tiên (S.P.C.N) (PHNOM PENH). Đang nhận góp đơn và điều chỉnh hồ sơ cho thí sinh.

— Kết quả đậu võ M/C năm 1972: Rất cao danh sách niêm yết tại văn phòng.

Chi tiết và hỏi thể lệ tại 283A Trương Tấn Bửu (P.N) cạnh nhà thờ — đt: 40308.

CHÚA BĂN KHOĂN ĐI TÌM «CHIÊN LẠC»

— Giáo Hội quan tâm... Xã Hội đang tích cực đối phó... Phụ Huynh lo lắng.. Gia Đình đau khổ

Về một số các em Nam Nữ đã, đang và sẽ bị lôi cuốn vào tình trạng đe dọa vì ghiền Ma túy, ăn chơi, trộm cắp, biếng học v.v.

Để cải hóa các em TRƯỜNG TRUNG TIỂU HỌC PHỤC VỤ với sự cộng tác của:

— Các Linh Mục, Bác Sĩ, Giáo Sư v.v. sẵn sàng đón tiếp các em kể trên vào nội trú từ tiểu học đến trung học. Tiền nội trú giá bình dân từ 5.800đ trở lên.

Đối với các em ghiền chúng tôi đã có bác sĩ chuyên môn nên bệnh chắc chắn khỏi.

Học sinh nhận rất ít, xin ghi tên trước tại số 169b kế nhà may Giới Lữ (trước sân trượt Phượng Hoàng) Nguyễn văn Thoại.

Bán 1 căn phố luôn đất giá 1.600.000đ Hỏi địa chỉ trên.

Xin lưu ý

Gần đây có những kẻ bất lương giả mạo Xà-Bông BABY bằng cách bỏ một cục Xà bông dầu vô hộp in giả mạo nhãn hiệu BABY để lường gạt khách hàng. Xin quí khách lưu ý để khỏi bị lầm.

Hãng xà bông Hạnh Phước 31 Đào nguyên Phổ Cholon

Trung Tâm Giáo Dục Mạc Tin

— Ấp Tân Phú — Bà Quẹo
— Liên lạc Saigon: 154B Trần Quang Khải Saigon 1. ĐT: 95.356

CHỦ TRƯƠNG Cải Tạo Thiếu Niên:
Khó dạy — Biếng học — Bụi đời — Sike.

ĐẶC TÍNH:
— Học khu biệt lập và cô lập nội trú
— Có Bác sĩ chuyên môn chữa hết Sike
— Dạy đầy đủ chương trình Tú Tài

NHẬN NỘI TRÚ: — Đợt I Từ 01-06-73
— Đợt II Từ 01-07-73

Làm đơn giữ chỗ trước tại VP/Tr. Tâm

CẦN TUYỂN DỤNG

KẾ TOÁN VIÊN

Tổng Nha Thương Cảng cần tuyển hai Kế toán viên.

ĐIỀU KIỆN:
a)- Có thâm niên về kế toán hành chánh.
b)- Có văn bằng và kinh nghiệm về kế toán thương mại.

Nếu là công chức hoặc nguyên công chức thì được xét ưu tiên.

Xin liên lạc số 1 Hàm Nghi Saigon (lầu 3) Nha Hành Chánh và Nhân Viên.

HÀNG KHÔNG VIỆT NAM

THỜI KHÓA BIỂU QUỐC-TẾ

	KHỞI HÀNH TỪ SAIGON ĐI:		ĐẾN SAIGON TỪ:	
Thứ 2	Hongkong-Taipei	10.50	Bangkok-Saigon Taipei-Hongkong	10.00 20.25
Thứ 3	Phnompenh-Bangkok HKg-Taipei-Osaka-Tokyo Kuala-Lumpur-Singapore	08.20 08.40 14.20	Bangkok-Phnompenh Singapore-Kuala-lumpur	13.35 19.40
Thứ 4	Saigon-Vientiane Saigon-Manila Saigon-Bangkok	09.00 08.45 15.00	Vientiane-Saigon Tokyo-Osaka-Taipei-Hongkong Manila-Saigon Bangkok-Saigon	16.05 18.20 14.00 18.15
Thứ 5	Phnompenh-Bangkok HKg-Taipei-Osaka-Tokyo	08.20 08.40	Bangkok-Phnompenh	13.35
Thứ 6	Saigon-Bangkok	19.10	Tokyo-Osaka-Taipei-Hongkong	18.20
Thứ 7	HKg-Taipei-Osaka-Tokyo	10.50	Bangkok-Saigon	10.00
Chủ Nhật	Saigon-Singapore Saigon-Bangkok	12.00 19.10	Tokyo-Osaka-Taipei-HKg- Singapore-Saigon	18.20 16.05

— CHÁNH-CUỘC QUỐC-TẾ: 116 Nguyễn Huệ, Saigon
● Quầy giữ chỗ: Đ.T. 90.370
● Quầy chỉ dẫn và bán vé Đ.T.92.118 91.624
— PHI-CẢNG TÂN-SƠN-NHỨT:
● Quầy chỉ dẫn: Welcome Service:
ĐT 40.571 43 250, 43.251, 43.252 Máy phụ 263

NHẮN TIN ÔNG XUÂN XE VESPA EB 8705

Ông Xuân tới nhà tôi mượn chiếc xe Vespa Standard số EB 8705. Vợ chồng tôi cho ông mượn xe một ngày nhưng ông đã giữ xe mấy tháng trời không trả. Hẹn trong 3 ngày, kể từ ngày đăng báo nhắn tin, nếu ông không mang trả xe và thẻ đăng bộ, vợ chồng tôi sẽ thưa ông về tội sang đoạt. Thẻ đăng bộ chiếc xe nói trên do vợ tôi là Lê thị Mai đứng tên, xin đừng ai mua xe hoặc nhận cầm thế chiếc xe Vespa số EB 8705 để tránh khỏi bị phiền phức trước pháp luật.

TRẦN VĂN TỐT

Đính Chính

Tôi, Bà Lý Hương Huy ngụ tại số 193 Trần Hoàng Quân Saigon 5 xin đính chính là không có liên hệ gì đến bản nhắn tin của Bà Đại tá Ngô Văn Thuần đăng trong báo Hòa Bình số 1401 ngày 24 tháng 5 năm 1973. Tôi không hề quen biết giao dịch với ai là bà Đại tá Ngô văn Thuần.

Bà Lý Hương Huy

CÔNG TY ĐƯỜNG VIỆT NAM
NHA THƯƠNG MẠI

CÁO THỊ KHẢO GIÁ

Công Ty Đường Việt Nam cần cung cấp 20.000 thùng đựng đường tới làm bằng giấy carton ondulé theo kích thước như sau:

365 x 280 x 210m/m — 10.000 thùng
và 365 x 280 x 260m/m — 10.000 thùng

THỂ THỨC ĐẶT HÀNG: Khế ước tương thuận

KÝ QUỸ: 1/30 trên trị giá chung.

THỜI HẠN VÀ ĐỊA ĐIỂM GIAO HÀNG: Tối đa 20 ngày kể từ ngày công đạt khế ước tại kho vật liệu CTĐVN số 2 Nguyễn trường Tộ Khánh Hội Saigon.

NƠI THAM KHẢO CHI TIẾT VÀ XEM MẪU HÀNG: Nhà cung cấp cần liên lạc với Nha Thương Mãi CTĐVN (Phòng Mãi Dịch Khảo Giá) tại số 34-3 Bến Vân Đồn Khánh Hội trong những ngày giờ làm việc để biết thêm chi tiết cần thiết và xem mẫu thùng trước khi hiến giá.

NƠI VÀ THỜI HẠN NẠP ĐƠN HIẾN GIÁ: Nha Thương Mãi CTĐVN (Phòng Mãi Dịch Khảo Giá) đến 10 giờ ngày 6 tháng 6 năm 1973 là hạn chót.

Đơn hiến giá được niêm kín và kèm theo mẫu thùng, mỗi loại một mẫu.

Saigon ngày 23-5-73.

Công Ty Đường Việt Nam
Giám Đốc Thương Mãi
Nguyễn-Khắc-Thành

CÔNG TY ĐIỆN LỰC VN
NHA TRANG BỊ

Saigon, ngày 22-5-1973
Số: 1944/CĐVN/TB/KC

Cáo Thị Gọi Thầu

CÔNG TÁC: 1) Khuếch trương hệ thống điện tại Bạc Liêu (lô I)
2) Khuếch trương hệ thống điện tại Lái Thiêu và Bình Dương (lô II)

THỜI GIAN THỰC HIỆN: Lô 1: 5 tuần lễ
Lô 2: 5 tuần lễ

TRỊ GIÁ ƯỚC LƯỢNG: Lô 1: 191.696đồng
Lô 2: 354.793đồng

TIỀN KÝ QUỸ TẠM: 5.000đ. (cho mỗi lô)

TIỀN KÝ QUỸ THIỆT THỌ: 1/3 giá thuận thầu cho mỗi công tác

NGÀY VÀ NƠI NẠP ĐƠN DỰ THẦU: Nạp đơn dự thầu tại phòng họp Nha Trang Bị—Công Ty Điện Lực Việt Nam—Thủ Đức từ 8 giờ đến 9 giờ ngày 8-6-73.

NGÀY VÀ NƠI MỞ THẦU: Mở thầu vào 9giờ sáng ngày 8-6-73 tại phòng họp Nha Trang Bị—Thủ Đức.

NƠI THAM KHẢO HỒ SƠ VÀ LẤY MẪU THƯ THUẬN THẦU:

1) Nha Trang Bị Công ty Điện Lực Việt Nam, Sở Kết Ước tại Thủ Đức (đối diện nhà máy Biến Điện Saigon)
2) Nha Hành Chánh Công Ty Điện Lực Việt Nam, 72 Hai Bà Trưng Saigon.

ĐIỀU KIỆN DỰ THẦU: 1)Chỉ những nhà thầu có tên trong danh sách Công ty Điện Lực Việt Nam mới được tham dự.

Công Ty Điện Lực Việt Nam

NGÂN HÀNG NÔNG THÔN

Cam Ranh chia lời

CHỦ TỊCH Ủy ban Quản trị Ngân hàng NÔNG THÔN CAM RANH:

Kính mời Quý vị cổ đông đem CỔ PHIẾU đến trụ sở Ngân Hàng số 134 Đại Lộ THỐNG NHẤT thị xã CAM RANH để nhận tiền lời cổ phần trong niên độ 1971 và 1972.

T.M. Ủy Ban Quản Trị
Chủ Tịch
KHỔNG TƯỜNG HẢI