Do anh Võ Phi Hùng Cựu HS Petrus Ký (67-74) tặng Kho Sách Xưa Quán Ven Đường (Từ microfilm Thư Viện Đại học Cornell)

TS KISSINGER ĐÃ GẶP BRESJNEV

THẢO LUẬN VỀ SỰ NGHIÊM TRỌNG CỦA TÌNH HÌNH ĐÔNG - DƯƠNG

NĂM THỨ TÁM ● BỘ MỚI SỐ 1384 ● THỨ HAI 7-5-1973 ● 5-4 QÝ-SỬU

8 TRANG 35đ

hòa bình

CHỦ NHIỆM – CHỦ BÚT : TRẦN-DU (MINH TÂN) ■ GIÁM ĐỐC : TRẦN-HỮU-QUÝNH

TÒA SOẠN TRỊ SỰ VÀ QUẢNG CÁO : 397 ● LÝ THÁI TỔ ● SAIGON ● Đ. T. 25.809

VĂN PHÒNG LIÊN LẠC và TY QUẢNG CÁO 235 – PHẠM NGŨ LÃO – SAIGON Đ.T.99881

OCT 4 1973 Cornell University Libraries

Tại phiên họp cấp trưởng phái đoàn trong Ban LHQS 2 bên

Đại tá Nguyễn-Tử-Đóa tố cáo MTCP thi hành sách lược 'phi hòa, phi chiến'

● Cuộc trao trả 650 tù dân sự ở Lộc Ninh được chuyển trả ở Bắc sông Thạch Hãn

SAIGON 6-5 (HB) — Trong phiên họp cấp Trưởng phái đoàn của Ban LHQS 2 bên ngày 4-5-73, đại tá Ng. tử Đóa trưởng đoàn phía MTGP đã Hoàng Anh Tuấn trưởng đoàn, Thêu đương tính nghị sự, 2 bên thảo luận về vấn đề tình hình và khởi viễn đàn đề pháp. Thảo luận [illegible]

Đặc biệt của HÒA BÌNH

VNCH đề nghị ngưng bắn. VNCH đề nghị thiện chí Hòa bình của VNCH đề đánh dấu lần đầu Khi trao trả CP. MN chọn địa điểm ở vùng sôi động để giao lận là đất của mình. Do đó, VNCH đã bác bỏ địa điểm do MT GP đề nghị như Bồ Rừa, Bức Hòa và Khánh Hòa I VNCH nhấn mạnh, nếu chúng tôi chọn cảm ở Tổng Lê Chân để trao trả phía MT có chất thuận không? Hoàng anh Tuấn kết không rõ rõ được!

Theo ông Lê Ngọc Phương thì chất «DES» có tên hóa học là Diethylstilbestrol là 1 chất kích thích tố có tác dụng làm tế bịt cơ quan sinh dục của những gia súc thuộc giống đực. Đây là một thứ chất «thiến» gia súc nhưng thay vì cắt đứt cơ quan sinh dục như người đã ta vẫn thường làm tại khiến chúng ăn nhiều hơn để tăng nhanh hơn bằng một chất thuốc hóa học.

Nhờ thế những nguồn năng lượng do thực phẩm cung cấp khỏi phí đi mà phần lớn cho những hoạt động của cơ quan sinh dục, mà đến hết vào sự phát triển các tế bào ở các bắp thịt. Do đó gia súc chóng lớn, có thể tăng trưởng gấp đôi hơn lúc nuôi đường bình thường.

Sự sử dụng chất «DES» này có 2 cách: trộn lẫn vào thực phẩm hay chích thẳng vào thịt. Đối với bò, người ta thường áp dụng phương pháp thứ nhất vì cần đến với gà người ta chích nguyên viên «DES» vào sau gáy và chất thuốc này lưu lại rất lâu ở khoảng từ đầu đến cổ, do đó khi làm thịt người ta thường cắt đầu gà vất đi. Riêng đối với bò, người ta không thể dùng chất «DES» vì thịt bò sẽ chưa đủ, có mùi hôi nồng nặc và không có lợi khi tăng thêm mỡ cho bò.

Những người ăn phải thịt của gia súc đã nhiễm chất «Des» có thể mất khả năng sinh dục. Sự tiết lộ này khác hẳn với sự «thiến» cơ quan sinh dục, vì thiến là cắt đứt một bộ phận và nguồn năng lượng trong thân thể sẽ tự động [illegible]

● Cựu Ngoại Trưởng Dean Rusk tin tưởng là tình hình Đông Nam Á có nghiêm trọng thế nào quân Mỹ cũng không trở lại vùng Đông Nam Á

MAC TƯ KHOA 5-5 (Reuter) Cố vấn Kissinger bừa nay 5-5 đã mở những bí đàm với các lãnh tụ Điện Cẩm Linh tại nơi nơi cách Mạc Tư Khoa chừng 120km. Đề tài lớn của cuộc bàn đường như là vấn

XEM TIẾP 4 TRANG 8

Điện thoại hư

Điện thoại số 25809 của Hòa Bình hư. Xin qui vị liên lạc với 52402.

H.B

VIỆT NAM KHÔNG XÀI LOẠI THỰC PHẨM GIA SÚC CÓ CHẤT « DES » LÀM NGƯỜI ĂN BỊ BỊNH UNG THƯ

NGUYỄN MINH và HOÀNG HÃO ghi

☆ Chất Des là chất làm cho gia súc teo chim để cơ thể phát triển nhanh

SAIGON 6-5 (HB). — Trước nguồn tin cho rằng ăn thịt gà súc nuôi bằng chất «DES» có thể gây ra bệnh ung thư, ông Lê Ngọc Phương trưởng phòng Bảo Vệ Gia Súc thuộc Nha Thú Y và chăn nuôi vừng hôm qua đã trả lời cho biết những thực phẩm dùng cho heo, bò, gà ở VN hiện nay không có chất kích thích tố trên do đó đã chứng cứ tự nhiên mua các loại gia súc để ăn thịt mà không phải e ngại gì cả.

XEM TIẾP C TRANG 7

Bắc Việt đem thêm Hỏa Tiễn Sam 2 vô Khe Sanh và Thung lũng A Shau

▶ Bắc Việt đã tăng cường sự xâm nhập quanh thành phố Huế

SAIGON(UPI-Reuter) — Nguồn tin thông thạo hôm thứ bảy cho biết: Hai vị trí phòng không SAM 2 của Cộng Sản tiếp tục hoạt động gần đây và có của TQLC Mỹ ở Khe sanh và 5 hay 6 vị trí khác đang được thiết lập ở đó và tọa trung lũng Ashau.

Có ít nhất 4 vị trí hỏa tiễn bị phát giác đang được thiết lập quanh Khe sanh nơi Cộng quân đang sửa sang lại phi đạo tại căn cứ Khe - Sanh, cộng thêm hai vị trí đã có sẵn từ cuối tháng 3. Hai đơn phòng ngự có người canh phòng và biểu nhiên đã sẵn sàng hoạt động.

Có ít nhất 1 vị trí đang được thiết lập ở trung lũng Ashau. Thung lũng Ashau là thành trì của CS từ trên 10 năm qua và nằm trong bộ thống đường mòn Hồ chí Minh cho đến năm 1968 khi các cuộc hành quân phải bộ Việt Mỹ buộc CS phải di chuyển đường sáy về phía Tây sang

XEM TIẾP 2 TRNAG 8

Tuần tới ký giả VN vẫn họp báo với VC

SAIGON 5-5 (VTX)— Phát ngôn viên phái phái, ông Bùi Bảo Trúc, chiều nay đã cho lời tố cáo của Thượng Tá M.T.G.P. Dương đình Thảo đối với một ký giả VN là vì lời tố cáo hàm hồ và vô căn cứ.

Sáng nay, tại 1 cuộc họp báo hàng tuần của Phái đoàn MTGP được tổ chức tại Trại Davis, Tân Sơn Nhất, Thượng tá Dương Đình Thảo của CS đã chỉ 1 ký giả VN và tố cáo rằng những lời nói của ký giả này đã xếp lập luận của 1 kẻ bán nước, khi ký giả đã chất vấn Thượng tá Cộng sản về các vụ thảm sát thường dân vô tội tại Huế hồi Tết Mậu thân.

Lời nói của Thượng tá Cộng sản liên đã đề khiến cho nhóm ký giả VN tham dự cuộc họp báo phải nộ và đồng loạt bỏ ra khỏi phòng thay chợ cuộc họp báo.

Để cáp tới sự vu cáo của Thượng Tá Dương Đình Thảo, phát ngôn viên Bùi Bảo Trúc cho rằng «đó là một thái độ tuyệt vọng của đường cùng một người quân tử trong mỗi lúc ăn nói của một kẻ ngôn mồi phun ngoài, thái thường của đảng

XEM TIẾP 2 TRNAG 8

Ông Nguyễn xuân Phong nói về đề nghị của V.C.

SAIGON (VTX) 5-5.— Trong bài nói chuyện sáng vừa qua Bộ ngoại giao, ông Nguyễn xuân Phong, Phó Trưởng Phái đoàn VNCH tại Hội nghị La Celle Saint Cloud đã có dịp phân tích về sự sinh bàn đề đưa thỏa ước sơ bộ ngày 25-4 của V.N. C.H. và đề nghị 6 điểm của M.T. G.P.M.N.

Điểm giá đã tóm tắt điều tiếc của Hội nghị La Celle Saint Cloud từ ngày khai mạc 26-3-73 đến ngày 9 phiên họp, cho thấy trong khi VNCH cố gắng đưa ra những đề nghị tìm cách giải quyết các vấn đề đặt ra theo đúng Hiệp định Paris 27-1-73 phe CS vẫn tỏ thái độ tiêu cực và thường đặt ra những vấn đề tiếp quyết trái với nguyên tắc căn bản của một cuộc thương nghị.

Đến phiên họp thứ 6, V.N.C.H. đưa đề nghị gồm hai đề mục lớn nhằm thúc luận vấn đề tổng tuyển cử và Hội Đồng Quốc Gia Hòa Giải và Hòa Hợp dân tộc, nhưng phe kia kiên không chấp thuận cả

Thất bại liên tiếp

Hỏa tiễn thám hiểm nguyệt cầu của Nga rớt xuống biển

WASHINGTON 4-5 (Reuter) — Nguồn tin thông thạo tại Washington hôm thứ Sáu loan tin. Ngày sô lại thất bại lần thứ nhì trong việc nghiên cứu không gian trong khoảng gần một tháng nay với vụ một hỏa tiễn không người điều khiển du định phóng lên cung Trăng đã rớt xuống Thái bình dương.

Hỏa tiễn được biết mang một chiếc xe tự động tâm bành được chế tạo để thám hiểm tinh nguyệt cầu với nhiều dụng cụ kiểm soát từ địa cầu.

Nguồn tin gì đây cho biết vụ hoả tiễn rớt xuống Thái Bình Dương xảy ra vài ngày sau khi một tai nạn đã kết liễu Nga mất một trăm không gian.

Các quan sát viên không gian Hoa kỳ ước đoán hai sự mạng bất thành trên đã làm cho Nga phí tổn khoảng trên 700 triệu Mỹ kim.

Một vài quan sát viên của cơ quan nghiên cứu không gian cho biết lần lần thất bại trên khiến người ta nghi ngờ khả năng của chương trình không gian của Nga và dự án hợp tác trong lãnh vực không gian giữa Hoa kỳ và Nga sô, dự định thực hiện vào năm 1975.

7-5-73 : KỶ NIỆM 25 NĂM THÀNH LẬP QUỐC GIA DO THÁI

Do-Thái, 25 năm trưởng thành trong lửa đạn hận thù

▶ Một đám nhỏ dân Do Thái sống giữa hận thù của toàn khối Ả Rập — Với một kẻ địch 49 lần đông hơn, Do Thái vẫn là kẻ chiến thắng và càng ngày càng lớn mạnh

Nhân dịp kỷ niệm 25 năm thành lập quốc gia nhỏ bé hiếu chiến đó, chúng tôi xin cống hiến độc giả một nét đại biểu về sử ký :

1878 — Thành lập Pe ach Tikve (Cửa Hy Vọng) làng thí nghiệm đầu tiên để định cư những người Do Thái từ Nga hồi hướng về Palestine.

1882 — Bắt đầu làn sóng đầu tiên những người Do Thái từ Nga và các nước Đông Âu trở về Palestine.

1897 — Tay Bert Thủ Sĩ hội đồng Do Thái toàn thế giới triệu tập Theodor Herzl làm Chủ Tịch và cùng họ tìm nguyên thành lập một quốc gia Do Thái tại Palestine.

Từ 1904 tới 1914 — Làn sóng di cư thứ nhì về Palestine, đưa dân số Do Thái tại đây lên tới con số 85.000 người.

1917 — Chính phủ Anh ra tuyên ngôn tán thành việc thành lập một tổ quốc cho người Do Thái với điều kiện là vẫn thành lập quốc gia Do Thái mà không phương hại tới quyền lợi của những người không phải là Thái nghĩa là gần 600 ngàn người Ả Rập.

1920 — Palestine được Hội Quốc Liên giao cho Anh quốc trên danh nghĩa quyền trị dân Ả Rập chống đối việc di nhập người Do Thái vào Palestine.

Từ 1936 tới 1939 — Người Ả Rập đình công bãi thị suốt sáu tháng tới và tiếp theo sau đây là cuộc nổi loạn toàn diện của người Ả Rập chống lại nhà cầm quyền Anh và người Do Thái định cư. Sau đó Anh đã phái cảng bố bạch thư hạn chế người Do Thái vào đất Palestine.

29.11.1947. — Đại Hội Đồng Liên Hiệp Quốc quyết định phân chia vùng Palestine thành 2 quốc gia riêng biệt quốc gia Do Thái và Quốc gia Ả rập.

14.5.1948 : David Ben-Gurion chính thức tuyên bố thành lập quốc gia Do Thái. Ngày hôm sau, 6 nước Ả Rập liên minh tấn công Do Thái. Nhưng đã với dân số vỏ quân số đông gấp trăm lần chỉ trong vòng vài tuần lễ, khối Ả Rập đã bị thua tại khắp các mặt trận. Phần lớn 750.000 người Ả Rập Palestine đều chạy sang các nước Ả Rập lân cận để tỵ nạn chỉ còn có 160 ngàn người ở lại Palestine.

1950— Do Thái bao gồm toàn bán quốc lịch Do Thái cho tất cả mọi người Do Thái khắp nơi trên thế giới. Bởi đó từ về Do Thái đang đảo chất là đợt chuyển 47.000 người Do Thái Yemen trở về bằng máy bay.

1956.— Ai Cập quốc hữu hóa kênh đào Suez. Quân đội Do Thái đã kỳ hãn mở cuộc với Anh và Pháp tấn công vào bán đảo Sinai của Ai Cập.

1967.— Bắt chấp lời đe dọa trừng phạt của Hoa Kỳ, Do Thái tự hoàn vãn trên bình nhà Sinai cho tới khi Liên Hiệp Quốc lập được một lực lượng trái đón bảo vệ hòa bình dọc theo biên giới Sinai.

1962 — Ben Gurion Thủ Tướng kiêm Tổng Trưởng Quốc Phòng Do Thái suốt trong 15 năm trời, từ chức. Levi Eshkol lên thay.

Tháng 5-1967 — Do lời yêu cầu của Tổ Ai Cập General Abdel Nasser : quân đội Liên Hiệp Quốc rút khỏi Sinai. Ai Cập lấn tức đưa lực lượng thiết giáp của họ tới trường chống muốn suốt chống Do Thái.

■ Từ ngày 5 tới ngày 10 tháng 6-1967. — Sự khởi Ả Rập sẽ tiêu cùng mình. Do Thái bên ta tay trước. Không quân Ai Cập bị tiêu diệt ngay từc khắc trên một đất, không kịp rất cánh nghênh chiến. Do Thái đánh bại hoàn toàn quân đội của Ả Rập liên minh trong vòng 6 ngày.

22 tháng 11.1967. — Liên Hiệp Quốc quyết định tiến tới việc thiết lập một nền hòa bình vĩnh viễn bằng cách công nhận chủ quyền của quốc gia Do Thái và buộc Do Thái phải trả lại cho Ả Rập những đất đai mà họ đã chiếm được trong cuộc Chiến Tranh Sáu Ngày. Do Thái phản đối không chấp nhận giải pháp của Liên Hiệp Quốc.

1968: Ai Cập phát khởi một cuộc chiến tranh tiêu hao bằng không quân chống lực lượng chiến đấu của Do Thái. Do - Thái đã thắt độ cương quyết bằng cách cho thiết lập các trung tâm định cư dọc theo vùng đất bờ mới chiếm được của Ả Rập.

28 tháng 12-1968: Do Thái trả đũa việc du kích quân Ả Rập tấn công trong một phi cơ hãng không dân vụ Do Thái tại Nhà Điện (Hy-Lạp) bằng cách tiêu hủy và đốt kích phi

XEM TIẾP TRANG 7

Bãi biển tắm nắng của người ở trường

MUIR BEACH, CALIF (AP) — Thiên hạ biện đang xúm đen xúm đỏ lại bờ biển hoang vắng này để ngắm các vẻ trần thiên nhiên của vô số người đẹp khỏa thân tiềm năng. Tại đây mọi người đều trần như thằng. nhỏn như tiên bãi biển.

Chỉ có một người duy nhất mặc quần áo chính rồi, cởi trần lưng ngựa. Đó là thám sát viên cảnh sát Paul Hughes được lệnh tới đây nhà nì mọi người nên mặc quần áo. Anh có quyền bắt giữ kẻ trần truồng nhưng lại nói rằng sẽ hết sức khuyên dụ họ chứ không làm mạnh.

Sở đi cảnh sát đã phái cảm hiệp vì dân, cư trong vùng này đã khiếu nại với nhà cầm quyền địa phương về những phiền toái do bãi biển khỏa thân này gây ra.

Dân chúng địa phương không phản đối gì về người ta khỏa thân nghênh nghênh trên bãi biển nhưng rất bực mình vì quá đông người tới đây để ngắm nhìn đã con mắt khiến nơi đây trở nên quá huyên náo và mất trật tự.

Sự can thiệp của cảnh sát đã khiến một số người khỏa thân tại bãi biển này bắt bình. Đã có cố tuyên bố rằng : Sự có mặt anh chàng áy ở nơi đây gây rất nhiều phiền phức, con ngựa thì ở được nhưng anh chàng cảnh sát này nên liệu xéo đi sớm. Anh ta có quyền ở đây khiến mỗi khi lột quần áo ra, chúng tôi ngượng thấy mồ.

Thật không ? Trần truồng suốt ngày, coi thiên hạ như pha mà còn ngượng khi cởi quần áo trước mặt một anh cảnh sát! Ngượng thật hay «cảm động» bởi cô nàng ?

Đồng hồ chạy bằng không khí

*Công ty Jaeger Le Coultre ở Pháp vừa tung ra thị trường một loại trọng nhân tạo không có nhà hát (Choles ewol . Tổ ở nhà tạo nên gồm có đồ lò tăng và đồng hồ tạo bằng đầu bấm, số bắt sinh tố và một vài không phát khác. Tên của trọng nhân tạo là «Egg Besters. Giá khoảng 50đ. một cái.

Trứng nhân tạo

*Công ty Jaeger đã đề Brandt ở Hoa kỳ vừa tung ra thị trường một loại trọng nhân tạo không có nhà hát (Cholesterol . Tổ ở nhà tạo nên gồm có đồ lò tăng và đồng hồ tạo bằng đầu bấm, số bắt sinh tố và một vài không phát khác. Tên của trọng nhân tạo là «Egg Besters. Giá khoảng 50đ. một cái.

TIN VẮN

Tân Tây Lan gởi 1 chiến hạm tới vùng thử nguyên tử của Pháp

WELLINGTON (UPI).— Thủ tướng New Zealand Norman Kirk hôm thứ Năm cho biết việc gửi một chiến hạm New Zealand đến vũ g thí nghiệm nguyên tử của Pháp chẳng khác nào hành động của «cậu bé tí hon David ở miền Nam Thái Bình Dương đánh nhau với tên khổng lồ Goliath ở Bắc Bán cầu».

Ông Kirk cho biết việc gởi chiến hạm sẽ cho thấy rằng một quốc gia nhỏ bé với ba triệu dân có thể sẽ đương đầu với một đại cường ở bán đảo phía Bắc nầy.

«Chiến hạm trên sẽ trương quốc kỳ New Zealand tại địa điểm thí nghiệm nguyên tử để phản đối việc Pháp thí nghiệm nguyên tử.

Kissinger 1 ôi kinh khủng!

Washington (AP)— Henry Kissinger, ông cố vấn nổi tiếng bay bướm của chính quyền Nixon, mới đây đã lại cập kề với cô đào Marinne Van Doren trong một dạ tiệc khoản đãi thủ tướng Willy Brandt của Tây Đức, hôm thứ ba vừa qua.

Được bảo chí phỏng vấn, «Cô nghĩ thế nào về ông cố vấn hào hoa ?» Doren trả lời: «kinh khủng !»

Kissinger quay lại phía các kỳ nữ, cười lớn : «Nhớ ghi cái đó nhé ! Đừng cô quên!»

Bộ trưởng tư pháp Mỹ hứa cử một biện lý độ-lập trong vụ Watergate

WASHINGTON (AP).— Nguồn tin tại Thương viện Hoa kỳ cho biết, ông Elliot Richardson, tân Bộ trưởng Tư pháp Mỹ hôm thứ Năm đã hứa với các Nghị sĩ đang Công Hòa đề ông sẽ đề cử một biện lý độc lập để điều tra về vụ Watergate trong một hay hai ngày tới.

Vẫn theo nguồn tin trên, ông Richardson đã hỏi các Nghị sĩ Mỹ về việc đề cử một viên biện lý như thế và các nghị sĩ nầy đều nhất loạt đồng ý.

Ông Richardson cũng hứa rằng ông sẽ chỉ định một biện lý trước khi ông ra điều trần trước quốc hội vào ngày 9-5 tới đây.

Đại học chó quý tộc

Người ta vẫn thường nói «hòa như gấu», «nhân như khỉ», «dữ như cọp», «ngu như dư», «vui giữ ông», «gian như chuột»...

Riêng đối với loài chó ta thường bảy chế «cẩu cẩu như chó». Sự thật chưa đúng như vậy. Nếu được cạo đầu hoàng, chó cũng biết cư xử ra gì lắm.

Theo tin đăng trong tạp chí Paris Match số đề ngày 14.4. 73 vừa qua thì mỗi người Đức tên là Johann Wermer vừa mở một trường đại học tên tên thế giới dành riêng cho chó quý tộc (N ugyn van : «première université pour chiens huppés»).

Chủ nhân của các con chó quý tộc nếu muốn cho của mình cư xử cẩu hoàng, đúng tư cách không ăn nói hỗn hào, không vứa bậy cần cũng không đọi tìm lum khắp xóm thì phải đọc cho vì e gửi đến cho trường gần huấn luyện. Mỗi khóa học kéo dài từ 4 tới 6 tuần lễ. Học phí 1 570 Đô la đi là một giống chim không biết tuy lớn nhất hiện nay trên thế giới. Giống chim này sinh sống tại Phi Châu và 1 vài quốc gia Ả Rập. Tiếng Ả và Ba Tư. Ngày nay tại vùng Ả Rập cũng chỉ còn rất ít giống này. Riêng tại Phi Châu loài chim này cũng bị săn bắn rất nhiều nên số lượng cũng giảm dần.

Giống chim này trung bình nặng khoảng 120 kilô, đo chiều cao từ đầu xuống tới đất được chừng 2 bước. 20 hàn cao lớn kềnh. Người ta vẫn hay thông dại về sự chạy khanh của giống chim này. Nhưng, thực ra chúng chỉ có thể chạy nhanh được khoảng 40 cây số 1 giờ trong vòng năm cây số. Đó là Đông Úc Châu chạy nhanh hơn đã điều Phi Châu. Có con bị xe hơi đuổi đã có thể chạy trên với tốc lực gần 50 cây số 1 giờ liên trong vòng 10 cây số.

Đã thế mà đã thế nhưng việc áp trung lại do đã điều trung đâm nhận Năm bảy con đã điều mà đã chung trong một. 3 đã cho một con

hòa bình

THÁNG TƯ Â.L. 5 — NGÀY : QUÝ MÈO

THÁNG 7.1973 7 — THỨ HAI

Thư từ chi phiếu, ngân phiếu, bưu phiếu... xin đề : Nhật báo Hòa Bình

Báo Quan : 397 Lý Thái Tổ — Saigon — Điện Thoại : 99.801

BÁC SĨ THƯỜNG TRỰC

(Thứbảy 7-5-1973 buổi trưa từ 1½ đến14g30)
Buổi tối 7-5-1973 từ 19g đến 7g sáng Thứ hai)

BS. Dư kim Vinh	599ĐB	— Phan đình Phùng	SAIGON
— Nguyễn ngọc Duyên	164	— Hiền Vương	SAIGON
— Trương hàn Bật	67	Đg Triệu Q Phục	SAIGON
— Nguyễn hữu Ân	89	— Ng. thiện Thuật	SAIGON

CHƯƠNG TRÌNH TI VI

● THỨ HAI 7-5-1973 ●

18gOO Đại hiệu — Quốc tế	21gOO Bình luận
Giới thiệu chương trình	21g10 Tin CSQG
18gO5 Tin ngắn	21g50 Điểm báo
18g10 Thiếu nhi	21g40 Thời sự truyền hình
19gOO Thông cáo	22gOO Thời sự quốc gia
19g10 Thế giới loài vật	22g10 Nhạc (tiếp)
19g20 Phát triển Nông nghiệp	22g30 Tin cuối cùng
20gOO Tin tức	22g40 Thời sự quốc tế
20g30 Nhạc chọn lọc	22g50 Nhạc (tiếp)

NHÂN CÁC VỤ TRƯNG MỞ CỬA LẠI...

nhưng nàng vẫn nữ vẻ gia

● **Bình Xuyên bị đánh bại, chạy vào Rừng Sát. Hoài đi theo thăm chồng...**

✱ **Phóng sự điều tra của Sỹ Chung và Mạc Lan**

(Tiếp theo)

Hoài được người chồng Tây Lai Kinh 1h Binh Xuyên quy nhiều yêu thương lắm ! Cô sống cho Hoài thế, tựa cho đó phương tiện để chồng thuyết mượng hai cô Ngọc Lan để dạy luận lý cho người em ở :

«...Thế mà đi ra tay Ú (em hai cô). đừng bắt chi rồi và hay cố gắng lắm ... Tao cho mình mọi cuộc sống vừa ... hơn, nhưng ngày kia ... Mình mà người ve ma thật thông minh, để nhọc biết, để gia đình.

«bắt cô gia đình nào cũng có thể bịch phúc...»

«Nhờ là con cái rất có ảnh hưởng đến đi vắng của cha mẹ, và nhờ đó mà ở nhà...»

Phải chăng hai nữ sinh cho rằng người chồng đều của hai cô chưa đi nhỉ, thiếu thông minh ? Phải chăng hai cô đã chê người anh ruột không tìm được người vợ thông minh để nhọc biết để gia đình, bắt cô gia đình nên cũng có thể hạnh phúc ? Ấy nếu tôi nghĩ rằng : nhẽ người 2 cô quyết định ra đi hẳn 2 cô đã có những ra chạm với người anh ruột hoặc với người chị dâu Thiết tưởng không nên để sau vấn đề nầy, bởi lẽ đã chuyện (nếu có) riêng tư của gia đình 2cô,nhưng không lẽ vì sự ra chạm đó để hai cô phải tìm chết sao ? Hẳn không ai tin được đó là khi đã biết rõ hai nữ sinh Ngọc Lan là người có học, có tiền bẩm lại mang trong người nhiều đặc chất nghệ sĩ thì đi nhiều có đã lý tài đã hoạt động những gì cho thương hơn là chọn lấy cái chết tầm thường như thế

Trường hợp hy hữu là hai nữ sinh chị em ruột đã chết cùng một hoàn cảnh.

Nhiều người vẫn cho rằng 2 chị em rủ nhau chết một lượt. Là vì lý Người ta suy luận nếu 2 cô chết vì tình thì điều không thể tin được hợ

XEM TIẾP A TRANG 6

Phát ngôn viên C Phủ không có gì thay đổi trong chế độ Quân Địch

SAIGON 5-5. — Phát ngôn viên Chánh phủ, ông Bùi Bảo Trúc sáng nay cho biết chế độ quân địch cha đưa ra vẫn được áp dụng như thường lệ, không có thay đổi nào cả.

Trả lời một câu hỏi liên quan đến biện pháp của VNCH nhằm chống lại những âm mưu của Cộng quân, phát ngôn viên Chính phủ cho rằng trước những âm mưu thường trực của Cộng sản, chính quyền VNCH sẽ hoàng thể cố mọi mặt bảo tồn thiên chế của mình.

TRƯỚC THỜI CUỘC

TRẦN VŨ

Watergate

Watergate là một vụ ăn cắp tài liệu đang gây sôi nổi tại Mỹ và trên khắp thế giới, và làm lung lay tận gốc rễ chính phủ Nixon.

Ảnh hưởng của Tổng thống Nixon tại ngoại quốc đã có phần bị lu mờ vì vụ cố gắng Watergate, nhưng nhà ngoại giao lão thành trên thế giới đầu đồng ý rằng hậu quả sẽ ít mà nếu là liệu những phát giác mới nhất và liên tục của vụ Watergate có đem lại những hậu quả nào về chính sách ngoại giao của Mỹ hay không.

Chính sách ngoại giao trong thời đại nguyên tử là một vấn đề khá cả thể lưỡng được. Phần lớn các nhà lãnh đạo thế giới đều tỏ ra không quan tâm tới tính cách luận lý (hay đạo đức) của chính phủ mà họ phải đối đầu.

Có thể là Tổng thống Nixon phải giảm bớt cần chương trình trong một thời gian để đối phó với vược khăng hoàng tại quốc nội từ vụ Watergate gây ra. Đồng thời vấn tiếp tục chính sách ngoại giao trên thế giới.

Chắc chắn vụ ăn cắp tài liệu Watergate có một ảnh hưởng sâu xa tới chính thểhinhaquốc nộiMỹ nhiềuhơn là ảnh hưởng tới binhđiện quốc tế. Lẽ dĩ nhiên, với vụ này, Tổng thống Nixon cũng sẽ mất đi một số niềm tin trong nhân dân Mỹ, đã lũng chính trị tối khó phải áp dụng tới những mưu mô «xảo quyệt».

Và cần nói lành đạo thế giới cũng thừa hiểu rằng Watergate chỉ là một cuộc không hoàng trong nội bộ của chính phủ Mỹ,không có một ảnh hưởng nghiêm trọng nào tới tình hình thế giới.

Lẽ dĩ nhiên, tổng thống Nixon sẽ nhẩn đầu tra kỹ càng vụ ăn Watergate. nhất là cái tổ lại bàn thêm mưu của ông tại Tòa Bạch Cung sau khi 4 nhân vật trong chính phủ từ chức vì vụ ăn cắp tài liệu.

Cái gang mất bên cuộc khủng hoảng trầm trọng nội bộ đã, tổng thống Nixon vẫn thực hiện những chương trình quốc ngoại của ông, đặc biệt là địa hạ ngoại giao.

Chẳng hạn những vấn đề lớn hiện nay vẫn đang là chuyện đi của Kissinger sang Mạc Tư Khoa gặp rồi nhà lãnh đạo Nga rồi Kissinger đi Ba Lê giữa tháng 5 gặp Lê Đức Thọ hàng đã VN. Tổng thốngPháp Pompidou tại một quốc gia trung lập. Tổng thống Nixon sẽ bắt đầu mở thế ở đầu tháng 6, bà thăm Tổng thống Bắc Triều Tiên vào cuối tháng 6, và tổng thống Nixon sẽ đến thăm Âu Châu vào cuối tháng 7.

Với 33 chi nhánh và 200 ngàn trương chủ, việc trả tiền không thể tránh sự chậm trễ

N.H.Q.G XÁC NHẬN SẼ TRẢ SỚNG PHẲNG CÁ VỐN LỜI CHO CÁC TRƯƠNG CHỦ T.N.N.H.

□ **Các Trương chủ có Trương Mục vãng lai chỉ cần ghi trong đơn «xin rút hết»**

Một số báo chí cố nói lên những sốc lo ưu của các trương chủ Tín Nghĩa Ngân Hàng thắc mắc về số phận tiền kỳ thác của mình.

Ngân Hàng Quốc Gia xin xác nhận nếu quan ngại lớn nhất của Ngân hàng quốc gia là cố gắng trả sớng phẳng cả vốn và lời cùng với ngày tới cho các trương chủ Tín Nghĩa Ngân Hàng.

Tuy nhưng với 2 trường chủ lối 200.000 người và 33 chi nhánh Tín Nghĩa Ngân Hàng, không thể ước tính được mọi sự chậm trễ vừa phát, dù nhỏ nhất Ngân HàngQuốc Gia và Tín Nghĩa Ngân Hàng làm việc cả những ngày Chủ Nhật và ngày Lễ.

Tuy nhưng với việc hoàn trả các kỳ thác tiền hiện dưới 10.000đ được xúc tiến điều hòa và nhanh chóng.

Bắt đầu từ tháng Hai 7-5-73 các ngân hàng tư sẽ niêm yết danh sách các trương chủ Tín Nghĩa Ngân Hàng đã được hoàn trả kỳ thác trên 10.000$, đồng thời gửi bờ thông báo cho từng trương chủ.

Các trương chủ nên thường xuyên theo dõi nơi ngân hàng để biết kết quả về đơn xin rút tiền của mình.

Các trương chủ có trương mục vãng lai không phải thuộc thẩm quyền của Tín Nghĩa Ngân Hàng phải quyết được theo thủ tục hiện đang áp dụng. Ủy Ban Quản Lý Tín Ngân Hàng sẽ tiếp xúc trực tiếp với các trương chủ kể từ ngày 14-5-1973 tại Trụ Sở Trung ương và các Chi Nhánh.

Riêng các trương gia có trương mục vãng lai, khách hàng của Tín Nghĩa

XEM TIẾP E TRANG 6

Nhiều nước Á Châu vẫn tiếp tục mua tôm cá đông lạnh của VN

SAIGON 6-5 (HB) — Ngoài tin hãn chín ở Bộ Kinh Tế cho hay việc xuất cảng tôm cá sang ngoại quốc vẫn bình thường và các phần gia tăng nhiều hơn trong vòng một tuần qua mà thôi là các lo ngại phải cấm Dieziz do thuốc khai quang gây ra.

Ngoài tin trên cho biết sau khi có tin Nhật Bản đã đóng cửa các kho hàng không cho phép phải nhiều tôm tôm có nhập cảng từ VN ra thị trường vì phát giác trong tôm cá VN có chất Dieziz có thể gây ra ung thư cho đàn chúng nhưng người đã lo ngại rằng từ ngày xuất cảng tôm cá đông lạnh của VN sẽ bị gặp bế. Sự thật thì việc xuất cảng tôm cá đông lạnh vẫn bình thường không có gì trở ngại, và lại còn gia tăng nhiều nữa. Cho đến nay Bộ Kinh Tế vẫn chưa được một sự phản đối hay mộ quyết định ngoại lai những đích vụ liên quan đến việc mua tôm cá đông lạnh VN các một doanh thương ngoại quốc nào.

XEM TIẾP D TRANG 6

Liên Hiệp Quốc báo động :

SỐ NGƯỜI CHIẾN MA TUÝ HIỆN ĐANG GIA TĂNG TRÊN KHẮP THẾ GIỚI

LIÊN HIỆP QUỐC (4-5 UPI) — Các viên chức LHQ hôm thứ năm loan báo, số người chiến ma túy đang gia tăng trên thế giới ngày càng các nước nghiện độ, tuy chiếm số người sử dụng bạch phiến tại Hồng Kỳ lần đầu tiên đã giảm bớt trong 9 năm nay.

Phép cũng cho biết việc sử dụng bạch phiến đã giảm bớt đáng kể người dùng cần ra ra chất LSD đang gia tăng.

Ông Harvey R. Wellman, phát ngôn viên Hoa Kỳ cho biết : «Tại Mỹ, số người ghiền bạch phiến được ghi nhận lần đầu tiên đã sút giảm kể từ năm 1964».

Ông Wellman cho biết tiếp, sở dĩ có sự sút giảm này là nhờ các biện pháp gắt gao do các cơ quan thi hành luật pháp đưa ra nhằm ngăn chặn việc chuyển chở ma túy, sự gia tăng chính chăng trong việc tịch thu ma túy và việc điều trị những người mắc bịnh ghiền.

Ông Harvey R. Wellman, phát ngôn viên Hoa Kỳ cho biết : «Tại Mỹ, số người ghiền bạch phiến được ghi nhận lần đầu tiên đã sút giảm kể từ năm 1964».

Ông Wellman cho biết tiếp, sở dĩ có sự sút giảm này là nhờ các biện pháp gắt gao do các cơ quan thi hành luật pháp đưa ra nhằm ngăn chặn việc chuyển chở ma túy, sự gia tăng chính chăng trong việc tịch thu ma túy và việc điều trị những người mắc bịnh ghiền.

XEM TIẾP C TRANG 6

Nghệ sĩ Năm Châu nói về :

Những quyền rũ đầu tiên của Nghệ thuật cải lương

SAIGON (5-5). — Đêm Cải Lương trong tuần lễ văn nghệ 1973 đã diễn ra tối qua 4-5 tại trinh-đường trường Quốc Gia Âm Nhạc và Kịch Nghệ Saigon dưới sự chủ tọa của ông Nguyễn Thanh Liêm, Phụ tá Tổng Trưởng Giáo Dục.

Mở đầu, soạn giả Nguyễn thanh Châu đã nói chuyện về đề tài «Những quyền rũ đầu tiên của nghệ thuật cải lương». Diễn giả đã trình bày về người gốc cũng sự phát triển của bộ môn cải lương trong hơn nửa thế kỷ nay.

Để cập đến những quyền rũ đầu tiên của cải lương diễn giả đã đưa ra những đặc điểm là điệu dạo, lối cải tình bà bi tình phụ lưu ly, tình yêu, đã khiến cho bộ môn nghệ thuật này được sự ưa chuộng của dân chúng.

Sau đó các giáo sư và kịch sinh trường Quốc gia Âm Nhạc và Kịch Nghệ Saigon đã trình diễn vở tuồng «Nước Đi Ngược Mà Nguồn của soạn giả Nguyễn thanh Châu.

Qua nghệ thuật diễn viên, vở tuồng «Nước Biển Mưu Nguồn» đã được khán giả nhiệt liệt tán thưởng.

Hiện diện trong buổi nói chuyện và trình diễn đã qua của cô ông Châu ngày Thứ Đặng lý Văn phòng Quốc vụ Khanh, Đặc trách Văn hóa đại diện các Trung tâm Điều phối Văn hóa cùng 500 khán thính giả.

Tuần lễ văn nghệ 1973 do trường Quốc gia Âm Nhạc và Kịch Nghệ Saigon tổ chức dưới sự bảo trợ của Văn phòng Quốc vụ Khanh Đặc trách Văn hóa khai diễn hồm 30-4 vừa qua, sau các đêm Hội hội. Hề chèo và Cải lương. Chương trình kế tiếp là Thời kịch, nhạc Cổ truyền và Hòa nhạc.

Sau Kinh Lò Gốm sẽ khởi sự giải tỏa Kinh Nhiêu Lộc

Nhà cửa xây cất trên Kinh rạch Đ.T. sẽ giải tỏa trong vòng hai năm

SAIGON (5-5). — Tất cả những căn nhà xây cất trên kinh rạch trong Đô Thành tìm ngăn cản việc thoát nước sẽ lần lượt bị giải tỏa từ nay cho đến năm 1975, để thực hiện công tác vét kinh thoát thủy tranh nạn ngập lụt trong Đô Thành.

Người ta từ Bộ Công Chánh cho biết, công việc giải tỏa nầy cũng giống như việc giải tỏa Kinh Lò Gốm đã và đang thực hiện từ tháng 4 vừa qua.

Theo các viên chức Saigon Thủy Cục đồng ý cho rằng các bờ kinh rạch đã lấn lấn «chiếm» hết kinh rạch cũ nhà cửa, xây cất lấn cho được

40 LUẬT SƯ BIỆN HỘ CHO 146 CON BẠC

Sòng bạc Ng. Biểu ra phiên Tòa đặc biệt

Chủ chứa 2 năm tù, 28 người khác 1 năm

▼ **Các con bạc từ 3 tháng trẻ đến 3 tháng ở**

SAIGON (6-5) — Sáng qua, Tòa Sơ Thẩm đã đánh 1 phiên đặc biệt do ông Nguyễn văn Phú ngồi ghế chánh án và ông Ưng văn Thanh làm ghế CTV đã xử 146 bị can trong vụ sòng bài đường Nguyễn Biểu chủ nhà quán bán bình tháng 4-73. Số các phạm quả đông nên thân nhân của bị tham dự phiên Tòa cũng bị hạn chế để tránh những đo xô thiếu trật tự trong phòng xử.

Đúng 9giờ 10 phút xử bắt đầu. Tòa áp dụng chiếu luật lưu tội nặng nhất 25 năm tù. Chủ ba Huỳnh tấn Cảnh được xem là cay đắng của tổ chức cần con đến nhận tội trong Trại lại là số tay em trong bỏ thêm mưu của Cảnh, cũng như hầu hết các con bạc đều ngoan cố chối quanh không nhận tội.

Trong phần buộc tội, ông Phó Biện Lý Văn Thanh đã nhấn mạnh sự kiện đây là sòng bạc được tổ chức quy mô không bao lay, lính nghiêm sáp đặt lan ra ngoài thu đáo nơi mà thu hết được 1 số con bạc đông đảo như vậy và đem ra thua trắng hiểu vì vậy ông lính đã Tòa áp dụng hình phạt khắc khe chống những vụ người tổ chức mà có người tham dự.

Gần 40-trăm luật sư biện hộ cho các bị can, ngoài 1 số nhỏ, nào nghề cơ thầy nhiều Luật sư nổi nhất Nguyễn Lâm Sanh. Vũ ngọc Trung, Dương tấn Trương, Dương mỹ Linh, Ng. duy Nguyên và Trương canh Thân đã lần lượt biện chứng những lập luận tố nhỏ để xin Tòa tha bổng hoặc khoan hồng tối đa cho các bị can. Kết quả Tòa phạt Huỳnh tấn Cảnh 2 năm tù ở và 30đ ngày và về tội tổ chức cờ bạc, 12 người khác đồng tội đánh bị nhẹ hơn 1 năm tù ở và 200 ngày và 16 đồng lên mỗi người 1 năm tù ở và 100 ngày và

Có 9 bị can bị 6 tháng tù ở và 50 ngày và. 5 bị can được tha bổng và số còn lại đều bị phạt tù 3 tháng treo đến 3 tháng tù ở và tội tham đa cờ bạc. Tăng nặng gồm 1 số đông và 850 ngày tiền mà bị tịch thu.

Phiên xử đã kéo dài cho tới 15 giờ chiều mới chấm dứt.

Hòa Bình thăm viếng Trung Tâm Y Tế toàn khoa Đà Lạt

DÂN CHÚNG 6 TỈNH CAO-NGUYÊN TRONG CẬY VÀO TRUNG TÂM NÀY

KIỀU MỸ DUYÊN ghi

Trung tâm y tế toàn khoa Đalat nằm trên một ngọn đồi cách thành phố 3 cây số. Bệnh nhân cũng ngày nhiều mà bệnh viện không mở rộng nên thiếu nhân phương tiện để đáp ứng cho bệnh nhân. Trung tâm y tế toàn khoa Đa lạt cũng đã vào tình trạng trên.

Máu S.O.S

Cuộc tiếp thăm khu người thương vì giải phẫu bác sĩ Hoàng Khi'm làm trưởng khu vực, Bác Sĩ Hoàng Khiêm nói lộng "sẽ xử tha tự vơi bệnh nhân nửa ngày đưa ra trong vòng 20 năm làm bác sĩ, ông không có tiếc máu nổi. I mới nhà nhỉ đã cho rợ con trẻ ngày Nguyên thứ gây trong chiến sự lạnh cổ bỷ bác sĩ Hoàng Khiêm đang ngồi trước 1 chăng bỗ sự bịnh lý. Ông có vẻ trong vụ sóng bài đường Nguyễn Biểu chủ nhà quán bán bình tháng 4-73. Số các phạm quả đông nên thân nhân của bị tham dự phiên Tòa cũng bị hạn chế để tránh những đo xô thiếu trật tự trong phòng xử.

Đúng 9giờ 10 phút xử bắt đầu. Tòa áp dụng chiếu luật lưu tội nặng nhất 25 năm tù. Chủ ba Huỳnh tấn Cảnh được xem là cay đắng của tổ chức cần con đến nhận tội trong Trại lại là số tay em trong bỏ thêm mưu của Cảnh, cũng như hầu hết các con bạc đều ngoan cố chối quanh không nhận tội.

Trong phần buộc tội, ông Phó Biện Lý Văn Thanh đã nhấn mạnh sự kiện đây là sòng bạc được tổ chức quy mô không bao lay, lính nghiêm sáp đặt lan ra ngoài thu đáo nơi mà thu hết được 1 số con bạc đông đảo như vậy và đem ra thua trắng hiểu vì vậy ông lính đã Tòa áp dụng hình phạt khắc khe chống những vụ người tổ chức mà có người tham dự.

Gần 40-trăm luật sư biện hộ cho các bị can, ngoài 1 số nhỏ, nào nghề cơ thầy nhiều Luật sư nổi nhất Nguyễn Lâm Sanh. Vũ ngọc Trung, Dương tấn Trương, Dương mỹ Linh, Ng. duy Nguyên và Trương canh Thân đã lần lượt biện chứng những lập luận tố nhỏ để xin Tòa tha bổng hoặc khoan hồng tối đa cho các bị can. Kết quả Tòa phạt Huỳnh tấn Cảnh 2 năm tù ở và 30đ ngày và về tội tổ chức cờ bạc, 12 người khác đồng tội

XEM TIẾP B TRANG 6

Bị Chánh Phủ Khmer phản đối

Tòa Đại Sứ Mỹ hủy bỏ cuộc họp báo hằng ngày

NAM VANG (TPH) — Hôm thứ bảy, phát ngôn viên Tòa Đại sứ Hoa Kỳ tại Nam Vang cho biết ông Emory Simon Đại sứ Hoa Kỳ tại Kampuchea đã gửi thư mời ông đầu TT Lon Nol và vị Ủy viên quân sự cao Ai Cấp của HK sơ tại Cần cứ quân sự gây hoang mang cho hàng chục người. Phái ngưa viên của đọc 1 bản thông cáo của bộ ngoại giao Hoa Kỳ tại Saigon Thái Bình Dương loan báo chiếc phi cơ A-7 sẽ đã bị rơi khi tìm cách hạ xuống phi trường Pochentong nhưng không thực thi lời bài vì 1 cầu hỏi sáo hiu quan đến tai nạn nầy.

Ngoài ra tòa đại sứ HK cũng đã bỏ buổi cuộc họp báo hàng ngày để ấn cho kỳ gửi người quốc thông tin yêu cầu của chính phủ Khmer. Theo phát ngôn viên của đại sứ, chính phủ Khmer đã không hàng lòng về vụ tai nạn chiếc máy bay mới được Hoa Kỳ phải biếu cho bào chí nên đã yêu cầu như trên.

Từ nay vấnphòng báochí thuộc tòa đại sứ HK sẽ tiếp tục gặp riêng từng bị gia. Của những người tin đã bỏ giá gửi hoặc điện thoại tới Nam vang và người quốc bị chính phủ Khmer biểu quyết.

Mặt khác, sau ngày giảm thiểu hoạt động trong khu vực công Cửu Long, không quân HoaKỳ hôm thứ bảy lại mở lần các cuộc không tập mạnh mẽ đánh phá mạc đông ngày Cửu Long, ngang cản thủ đô Nam Vang.

XEM TIẾP G TRANG 6

BÃI CHỢI

TRẦU-ĐIỂN

Kiểu vì tiền

Trong số báo đã ngày 3-5-73, qua bài «trương chủ đau khổ» Trần Bình đã đề cập tới đau khổ của các trương chủ tại Tín Nghĩa Ngân Hàng có tiền kỳ thác định kỳ đáo hạn sau ngày 31-5-73 là những trương mục này chưa biết số phận ra sao, chưa biết bao giờ có thể rút lại tiền.

Tiên báo Đại Dân Tộc số đề ngày 4-5 cũng đã cản tới vấn đề nay qua bức thư của một lão độc giả, ông Võ văn Ngô, 62 tuổi, căn cước số 18335635 cấp ngày 13-2-1971, ngụ tại 40/17 Nguyễn hữu Cảnh Điền Hòa Thủ đô đoạn như sau :

«Cách đây một tháng, tôi có gửi số tiền 400.000 ở TNNH Biên Hòa, số tiền mà tôi phải làm lụng suốt cả đời mới có. Tôi gửi định kỳ 6 tháng và theo lời nhân viên TNNH thì tôi có quyền rút ra hết rồi lúc nào cần mà không được hưởng lãi nhiều tháng. Ngày 30-4 vừa qua sau khi TNNH bị đóng cửa, tôi cần nhu một ngân hàng tư khác ở Biên Hòa lánh đúm thì ở đây bảo là phải đáo hạn trước bao ngày mới lãnh đúm được. Tôi hiện gần vậy quá rồi, nếu phải chờ 5 tháng nữa mới được rút tiền thì trường hợp Âu Ân hay chết thình lình con cháu tôi biết lấy tiền đâu mà chạy chữa hoặc chôn tang. Mà, hơn vậy tôi ăn ngủ hết được vì số tiền 400.000đ trên đối với một người ghèo như tôi là quá lớn.»

Lão trương chủ đau khổ đã bị thúc bức thì, bằng một lá, hứa chỉ mong được lấy lại tiền mà «không giám đòi lãi !» Có lẽ lão trương chủ này đọc báo thấy nói chủ trương mục tiết kiệm dưới 10.000 được rút lại để dùng từ 30-4 là 4-5 vừa mới số lãnh nhân nên không chịu nổi nữa là gì ở đó trình thường cập chờ nên sự không giám nói nói tiền lãi !

Hoàn cảnh ông lão đau khổ trên là một trường hợp điển hình trong số 200.000 trương chủ TNNH nhân cơn nhiều người đau khổ như vậy. Nhân dịp vấn đề xin lòng ông phắc lại mà ra, lần nữa : Nhà nước có trách nhiệm bảo vệ tài sản của tư nhân, có bổn phận kiểm soát mọi hoạt đó ở để trả lời những kẻ làm ăn bất chính. Nếu TNNH làm bậy, giới hữu trách không phải chỉ sẽ một phần trách nhiệm. Giới trương chủ chẳng có trách nhiệm gì cả. Nhưng nếu phải đợi đủ thứ khó khăn khó khăn Ngân Hàng QG nên thông cảm tiếu nay Saukhi đóng cửa TNNH, ông Thân Đức NHQG tuyên bố NHQG có thể trả 1 hoàn lại lãi, đó là vấn đề lớn cần các trương chủ.

Tôi quý vị làm lớn một lời hứa là trong. Xin đừng để những người tin tưởng thiên đau khổ bỗng lên mà hết niềm mất của mình. Đừng nao nao tin, có trị tội cho tiền đình, đó gì bắt các trương chủ vô tội phải khổ sở.

LUẬT RỪNG

ĐỘC SỪNG

Các quân nhân hiếu học cần trường !

Hôm nay Độc Sừng nhận được một bức thư là khổ của một số quân nhân hiếu học lo ngại thiếu trường học vào buổi tối, rau khi đi làm về !

Theo bức thư này thì Tổng Cục Chiến Tranh Chánh Trị có 1 miếng đất rộng trên 10 mẫu dùng vào việc thiết lập 1 Trung Tâm Văn Hóa quân đội. Miếng đất này do Căn Cứ tồn trữ 20 quân cụ nhượng lại cho Tổng Cục CICT tọa lạc cạnh cư xá sĩ quan Chí Hòa.

Theo tổ chức của Trung Tâm văn hóa quân đội, được chia ra 5 khu vực gồm Khu Kỹ Nhi Viện và Âu Trí Viện. Khu sở, Tiểu học, khu Huấn Nghệ, khu Trung học Văn hóa Quân đội và khu Hướng dạo sinh Quân đội.

Tại Biệt Khu Thủ Đô hiện có 2 trường Trung học Văn hóa Quân đội đang hoạt động, nhưng trường Văn hóa Quân đội lớp ngày đang được bộ Nội vụ chiếu cố. Còn trường Trung học Văn hóa Quân đội lớp tối nơi qui tụ toàn học viên Trăng niên mà thành phần gồm các Quân nhân và công chức hiếu học tuy tuổi tuổi, lại phải vá víu mượn tạm của Trường Tiểu học Lê văn Duyệt, đường Phan đình Phùng nên không phát triển được. Giá như trường Tiểu học Lê văn Duyệt cũng đã cơ sở lại thì các học viên hiếu học nay ngoài giờ làm việc đỉnh về nhà giữ con cho vợ hoặc giả hưn đức ý chi, trau dồi kinh nghiệm nơi quán rượu, quán cà phê

Mong rằng Tổng Cục CICT xúc tiến việc thành lập Trung tâm Văn hóa trên mảnh đất cạnh cư xá Sĩ Quan Chí Hòa để con em các chiến sĩ có 1 cơ sở chắc chắn để học tập hầu phát triển toàn diện con người trên cả 5 lãnh vực Trí, Đức và Thể Dục. Riêng với các gia đình chiến sĩ thì thật là những hết lớn vì không phải lo lắng đến tương lai của con em họ !

Độc Sừng nghĩ, các quân nhân, công chức đang cần trau dồi văn hóa để tương lai con cái bảo đảm chớ với số lương công chức và quân nhân như ngày nay, nếu không trau dồi văn hóa thì chỉ còn đi xe ôm mà thôi !

Quân Công có nhìn thấy tương lai thì mới không đi vào con đường tội lỗi như tham nhũng chẳng hạn hoặc hủ hóa..

Độc Sừng

TIN KHẮP NƠI

Đã mất của suýt nữa mất mạng

GIAĐỊNH — Hồi 1 giờ sáng 4-5 ông Huỳnh minh Phuạg 38 tuổi ngụ số 85 đường Phổ Đức Chính thuộc Ấp Ái 1 xã Bình Hòa Đông ngủ bỗng phát giác được kẻ trộm lén vào nhà lấy 1 đồ lạnh và 1 số tiền mặt là 18000 đồng của bà Lê thị Thanh Tùng 26 tuổi, ông Phụ tá cho sứa nên bị bọn chúng đùng đao đâm đeg Phụng 2 đao bị thương nặng. Nạn nhân được đưa đến bệnh viện cứu cấp. Thì hành sung bọn chúng lẩu thoát mất dạng.

Không nghề cờ bạc là khôn đại

GIAĐỊNH. — Hồi 5 giờ-3-5, cảnh sát Thủ Đức có bắt quả tang 5 người đang xét phạt tại căn nhà số 35/9 đg Xuân Hiệp 2 xã Linh Xuân Thân do bà Nguyễn bị Hoa làm chủ. Tang vật gồm có 2 bộ tài xỉ sắc và 10 000 đồng tiền tạng. Tất cả bị lập biên bản giải tòa.

Đi ăn không xem ngày

SAIGON. — Khoảng 10 giờ sáng 4-5, cậu Nguyễn hữu Phúc 16 tuổi, học sinh (ngụ tại hẻm 19 TK đường Nguyễn cảnh Chân) cùng chiếc xe Honda mang số 5B. 2438B đã đụng trước một thiếu niên ở đường Phan đình Phùng để xem trong tin mua sách. Cậu ấy chỉ khóc có xe lạ mà thôi. Thiếu niên ở đường sẽ đã ở-ở mà kiểu nào lý mà lấy đến đường của khóc gặp mà vừa xem chiếc xe Honda không mang cho cậu. cậu Phúc tính có trong thấy qua nên gây tai nạn cần cứu. Người ta chặn lấy được thiếu niên ấy sau đó ở cầu Kênh nhằm cung lực đưa về bốt điều tra. Được biết tên là Trần văn Nhơn 17 tuổi (ngụ tại số 1 đường Bà Hom, quận Tân Bình Gia Định).

Đụi quả em ơi

GIA ĐỊNH. — Hồi 10 giờ trưa 4-5, có 1 em trai không rõ lý lịch khoảng 13 tuổi leo lên mái sắt lớn đường Thủ Đức và Saigon Khu đến cầu Gò Dưa thuộc ấp Bình Quới xã Linh Đông bị thành cầu gặt tên rồi xống đường rầy xe lửa chết liền tại chỗ. Hiện xác nạn nhân được chôn vào nhà xác. Nội vụ cuộc Lian Đông đang lập biên bản.

Đói con có chi mà sống nhỉ

GIAĐỊNH. — Hồi 1 giờ 30 trưa 4-5, tại căn nhà ở Ấp Tân Sơn Châu xã Tân Sơn Hòa có 1 người tên Lê văn Thân 55 tuổi buồn chuyện gia đình đã dùng dây thắt cổ chết tại nhà. Nội vụ cuộc Tân sơn Hòa đang điều tra.

Yên rồi sao còn sự đi lính

SAIGON. — (6-5) Chiều 4-5 Cảnh sát đi tuần trên đường Trần hưng Đạo, thấy 1 thanh niên khá đẹp trai tên Trần văn Tô 19tuổi ngụ đường Mạnh tử. Tra Tô xuất trình chứng chỉ hoãn binh. Cảnh sát xem biết là giấy tờ mà bắt vợ bốt. Bị cật vấn tên Tô thú nhận cho tên Trần bách Thành nhà ở đường Đề quang Diệu làm giấy mà với giá 100.000 Cảnh sát bắt được tên Thành. Cả hai bị sáu lập đề giải Tòa.

Ôi mẻ lị thôi cùng vẻ bớt

GIA ĐỊNH — Hồi 1 giờ đêm 3-5, cuộc Phú Nhuận có bắt quả tang 30 người gồm 18 nữ và 12 nam con nhân nhất tại các nhà 63-2-9 đg Tây Bắc và Phú Nhuận bất hợp pháp. Tang vật gồm có 2 dàn Guitare điện, 1 bộ trống, 1 đàn Orgen, 1 Ampli và 1 loa. Tất cả có cậu được mới về bốt để điều tra.

Máy ông tài nên cẩn thận hơn

SAIGON. — Khoảng 5 giờ rưỡi chiều 4-5, một chiếc xe Lam Sơnbảng số EG 8954 được khách chạy trên bến Bình Đông vừa quen cua lại phòng vào nhanh nên thình lình lại nhảy, đưa khách xuống xe. Tuy khi xe bị đụng tại số hoàng rồi phòng ra ngoài nên chỉ bị xây xát xoàng thôi. Trong khi đó, cô một thiếu niên bình khách rồi là Nguyễn văn Thông 16 (ngụ tại hẻm 177 đường Phú đình) bị xe đè bể đầu bắt tình nhân sự. Bệnhtình của qúy cô mới 1 km trong.

Xe hơi thành xe ngỗn

SAIGON — Lúc 1g sáng 4-5, ông Phan văn Sanh 45t, tài xế công chức (ngụ tại Trung tâm Chánh Hình Cải thơ) lái chiếc công xa mang số VB.4205 chạy trên đường Hồng Bàng Vương thình lình phát hiện đó đây. Ông Sanh bắt buộc nhảy xuống xe tri bắt cần cứu và cố đẩy tên bỗng vô biệu quả. Mà sau đó, người ta phát nhận đến đội Cảnh sát ĐT đến xét đặt tên lóa. Tuy nhiên, chiếc xe nói trên cũng đã bị chạy, bị hỏng hoàn toàn.

Nguyên nhân vụ phát hiện được biết do dây Điện chạm nhau nói đây.

Vận sui tới xe khóa vân mất

SAIGON. — Chiều 4-5, lúc 2 giờ, ông Lê Ví Văn 35 tuổi (ngụ tại số 84a Cô. quận Lái Thiêu Bình Dương) cầu chiếc xe Honda mang số HN. 0361 A từ nhà đến bệnh viện Chợ Rẫy thăm người cháu con đứa tuổi (giấy Ông nầy dùng xe ngăn trước cửa, khóa lại cẩn cẩn cẩn chẳng thấy tên tiền đi lên lầu hai. Nhưng tới khi ông ra ngoài để khuất dạng, để gian mạch lên đến đường đã mất xe chạy mất. Chạy tới xuống phát gì e chuyện đang trên a gì chỉ con nước đi cố bắt mất thôi.

Thế nào là một cô đẹp toàn diện

Một số bạn gái trẻ thắc mắc rằng không biết mình như thế nay đã gọi là đẹp chưa ? Mình như thế nào là đẹp toàn diện ? Mình có gương mặt thế nào ? Mình có người không ? hãy mình xem phòng tiếp tân thế nào có hợp với khuôn mặt, kiểu tóc thế nào không ? Mình có các bạn bè thế nào mà chỉ cần làm đẹp cho đúng mặt là đã gọi là đẹp toàn diện chưa ? Mình có gương mặt thế nào có hợp với

LÀM ĐẸP

Mùa mưa và làn da của bạn

Mùa mưa là lúc da của bạn dễ phát triển mầm mống nhất là nếu bạn cần sửa chữa lại da bằng những mẩu dầu nên lên vì mùa mưa, nhu mua giúp thêm cho da một vẻ đẹp dịu dàng và không có phần ứng nào nếu làm đẹp ở mỹ viện, nhất là tẩy da, mà da đã, lột da dầu lên vì mùa mưa. Đi không khí mát lành và hồ tiếp thêm cho da được tươi hồng dịu hơn, sẽ không hơn. Làm da mới bao giờ cũng tốn nhiều chăm sóc bảo vệ tối đa nếu mùa mưa, là mùa có thể chăm mọi thứ về da mặt, dáng điệu hoặc toàn thân.

Thật ra vẻ đẹp toàn diện, chứng đã tất và mọi thứ trên thân thể người phụ nữ. Vẻ gương mặt chỉ chu trọng ăng chi tiết, vẻ nên dáng phải cân đối, hoa hợp toàn thể, vẻ cử người, dáng đẹp phải thanh nhã, linh động, thu hút.

Người người mới thoạt nhìn người ta không kịp phân tích vẻ đẹp theo từng chi tiết, mà phải là một vẻ tươi thể vẻng sửa đẹp vào mặt người nhìn cả vẻ tươi thể đó chính là dáng vẻ điều bộ, mắt sắc quần áo và vẻ tính hoạt. Khi đã có cái vẻ toàn thể rồi mới nghĩ đến từng chi tiết để làm tăng thêm vẻ đẹp đó lí mi cang chân cang mi, cang ngăn lấy cang khâu phá ra chiều nét là vẻ đẹp.

Như vậy, cần nhất phải có 1 quan niệm tổ vẻng vẻ cái đẹp và toàn diện, vẻ linh động, mắt sắc toàn thể, phải tạo thành một bộ cục chung trông cũng sửa mắt mắt, sau đó mới chú trọng những chi tiết cần sửa chữa.

Tìm bạn làm quen

— Tôi ở trắng phát phơ bay dưới gió.
Tâm sự buồn mang ngàng tuổi hoa
Nhìn Phương trời xây vầng lặng nỗi cô đơn.
Mong tìm bạn xôn tâm niềm ấu khô.
Thân phận nhỏ biết kể cùng ai.
Đã là tâm sự của 2 người con gái cho cấp nhỏ đến trường Muốn tìm người lý tưởng hoặc bạn. Hòa hiểu tất cả (ưu tiên cho những linh tiền đến bạy linh trên miền xa).
T/V Thu Lan, Bích Loan, Số 297A Ng. văn Thoại Châu (11)
(Nhờ chuyển cùng người)

— Gốc phụ trẻ 1 con, cao 1m 58 nặng 45 kg, mong được làm quen với tất cả mọi giới (Miền Không quân và Hải quân).
Thư về : Thương Bạc M 10 Sg thư đầu nhờ kèm ảnh bức vẽ tặng lại.

— Hằng Vân cô gái đã hoàng tục 19 mùa xuân cần ngồi ghế nhà trường. Buồn nhiều hơn vui vẫn cho cô đưa trang hiệu tại thích làm quen với các anh chị 4 phương (nhất là các anh Hải quân Không quân) ưu tiên thư có ảnh thành thật hồi hồi lm tả cả đủ thư đầu trả. Ai muốn cho tính nhen bay vẻ ;
Tên: Hằng Vân
NT Duy Tân 41T Tuy Hòa

— Mai Hân tuổi trên 18 nghèo xấu buồn chiều vừa bỏ lại sau lưng cái tuổi học trò đành mong làm người một phiếu thức vui thích mau tìm, đến và gương cả Chế Linh đến ai cùng cảnh ngộ Mai Hân bây cho thương Mai thì Hòa Ty Nông Nghiệp Pleiku.

— V. Uyên, Minh Huyền 2 đứa cùng gái 18 tuổi, người Bắc, buồn nhiều hơn vui. Thu thiết đón nhận những cảnh thư thông cảm. Mong thành thật và tế chỉ. Hòa hồi lm tất cả đủ đều mọi.
Thư về riêng từng người
Vi Uyên Minh Huyền
56 36 V6 Tanh Bao mê Thuột

— Thu thăng con trai cao số tuổi là 17 biết làm thơ lại ca... yêu văn nhạc, có đàn, thích nhảy hoa vui tìm em bạn gái kiếp hòn quán khu.
Thư về : Lưu xuân Thu 3/6 cư xá hồn bọp Phú Thọ Saigon 10 nhờ trao XT

— Trung ủy Tân bay beau trai cao 1m70 1 lần đang đó mong được làm quen bạn gái 4 phương. Nếu qua phụ thì tết hợp. Ưu tiên thư kèm ảnh. Thư về :
Ô Nguyễn Minh
hộp thư lưu trữ Bưu Điện Saigon (chuyển Trung ủy Thăng)

— Diễm Trinh là em 16 một cô bé tuổi vừa đôi chín, phụ nữ đã là vừa hằng vẻ đung nhưng thường đỡ đánh cho đón của gái bài bạnh. Vậy ai là đối tượng của Diễm Trinh hãy tung những cánh thư hồng bay về : Marie Diễm Trinh hộp thư lưu trữ Trảng Bàng

Nga hạ thủy Hàng Không Mẫu Hạm đầu tiên

Báo Pháp Le Monde số ra ngày 26-4 đã tiết lộ rằng Nga sắp đã hạ thủy hàng không mẫu hạm đầu tiên, mang tên là Kiev và mẫu hạm này đang hoạt động trong thời gian trắc nghiệm ngoài biển đông.

Hàng không mẫu hạm Kiev của Nga có trọng tải 37.000 tấn đã được ba chiếc tàu khu trục đông tàu ở Nikolaiev tại Hắc Hải.

Kiev khác hẳn với các hàng không mẫu hạm kiểu cũ của các quốc gia Tây phương, ở chỗ nó không có hệ thống phóng phi cơ cất cánh thẳng không mẫu hạm. Chắc chắn nó phải có các loại phi cơ cất cánh thẳng và hạ cánh giống như phi cơ trực thăng vậy.

Báo Le Monde cũng tiết lộ thêm hàng không mẫu hạm trực thăng của Nga có tên là «Moc Tu Khoa» đã rời bến Địa Trung Hải vào mỗi thời gian vừa qua mà hai năm ở Địa Trung Hải.

Khi rời bến Địa trung Hải, hàng không mẫu hạm trực thăng của Nga đã được một loại chiến hạm mới của Nga hộ tống. Theo tin tức tình báo Tây Phương thì chiến hạm mới của Nga thuộc loại Kara.

Hàng không mẫu hạm trực thăng «Moc Tu Khoa» của Nga sẽ đã rời qua Địa thời kỳ thực tập để sẵn sàng chiến đấu cho Nga.

NGA CÓ THỂ QUA MẶT MỸ VỀ KỸ THUẬT HỎA TIỄN

Bộ trưởng quốc phòng Mỹ Richard cho ngày 25-4 vừa qua đã tuyên bố rằng Nga có có thể qua mặt Mỹ về sự siêu việt kỹ thuật về hỏa tiễn và hỏa lực nguyên tử có rất nhiều hơn Mỹ, mặc dầu hai bước đã có một thỏa hiệp hạn chế các vũ khí nguyên tử.)

Ông Richardson cho hay tiềm thế hiệp Nga Mỹ vẫn hạn chế vũ khí chiến lược cách đây một năm khi ra là một hiệp định tạm thời, vì Nga sở hữu có quyền duy trì một số lượng lớn gồm các hỏa tiễn liên lục địa (ICBM), và các loại hỏa tiễn phóng từ tầu ngầm, hơn hẳn cả Mỹ nữa.

Nhưng bộ trưởng quốc phòng Mỹ nói : Mỹ có những lợi thế quan trọng về kỹ thuật nhất là khả năng của các hỏa tiễn Mỹ có thể chỉ đường nhiều đầu đạo khác nhau, và được bắn từ các mục tiêu rất chính xác.

Ông cũng khuyên đân chúng Mỹ không nên quá ỷ vọng là sự thế kỹ thuật nếu của Mỹ sẽ bảo vững mãi mãi, vì nhân mạnh và thế do chỉ nhất hơn thôi, và chính phủ Mỹ cần lý do chắc chắn để tin rằng trong vòng vài năm sửa, Nga sẽ có đủ khả năng khoa học để cải tiến và thế số lượng hỏa tiễn hiện nay, thì sẽ vô thế rồi đa đối với Mỹ, và sẽ lượng lắc cần chính xác không hoàn Mỹ.

Ông Richardson cho rằng vẫn kỹ thuật đầu đạo nguyên tử, Nga có thể bắt kịp rồi qua mặt Mỹ.

TRẠM KHÔNG GIAN NGA «SALYUT-2» NỔ TAN TRONG KHÔNG GIAN

Các nhà theo dõi không gian của Mỹ tin là trạm không gian Nga "Salyut-2" đã bị bại hoại sẽ nổ trong một tai nạn quan trọng.

Sự thất bại nặng nề của trạm không gian Salyut-2 trong lúc bay trong quỉ đạo đã cản đến nỗi rằng một phi thuyền không gian có người lái của Nga đã không được phóng lên để rập nối với Salyut-2 như các chuyến viếng khoa học không gian Nga đã trù.

Các chuyến viếng không gian Mỹ cho rằng một tai nạn lớn đã xảy ra cho Salyut-2 !! ngày sau khi nó được phóng lên bay quanh quỉ đạo trái đất.

Vào ngày 15-4 vừa qua, Bộ Tư Lệnh Phòng Thủ Bắc Mỹ loan báo phát giác từ 15 tới 28 mảnh nổ trong không gian Salyut-2 của Nga đã bị vỡ trong không gian và các mảnh đó bay cùng chung một quỉ đạo với Salyut-2.

Vì một mảnh của trạm không gian đã bể ra toàn bộ thiếu hẳn hết mảnh nào nên vào lúc phi thuyền của trái đất, theo như sự tiết lộ của bộ Tư Lệnh Phòng Thủ Bắc Mỹ. Các mảnh của lại vỡ ra từ trạm không gian Salyut-2 vẫn của trong quỉ đạo trái đất.

Các chuyến viếng không gian Mỹ cho hay mỗi số người nhân đã xảy ra lúc cho Salyut-2 bị thất bại, có 1 ru đã trong bốn chiếc xác hơi ép của trạm không gian Nga, hoặc có thể hư hại trong bộ phận đóng cửa xác của trạm không gian hay cả hai bộ trong 1 phòng của Salyut-2.

Dù với nguyên nhân nào, các chuyên viên không gian Mỹ ít tăng về thời gian tính, trong 150 tiếng đồng hồ.

Việc trì hoãn chương trình phi cơ F-15 trong 7 tháng được giới chức tại Hàn Thanh Đốc coi như một sự thất bại trầm trọng đối với các kế hoạch của binh chủng không quân Mỹ muốn có sức phản lực cơ mới.

Phản lực cơ F-15 có mục đích thay thế phản lực cơ Phantom F-4D một loại phi cơ đang hoạt động trong thế giới tự do hiện tại. Tuy chương trình chế tạo bị hoãn, bộ trưởng không quân Seamans kể rằng rằng phi cơ đầu tiên thuộc loại F-15 sẽ được đưa bay thử vào tháng 11-1974.

Mái cho tới ngày 28-4, thông tấn xã Tass của Nga nói rằng là trạm không gian Salyut-2 đã chấm dứt sứ mạng.

Lái bàn bên vẫn tắt nay cho cơ quan tin tức của nhà nước Nga đương như sắc nhận các nguồn tin của các chuyên gia Tây Phương, cho rằng Salyut-2 đã bị "vô lịch", và không thể nào đón tiếp phi hành đoàn Nga thuộc dự án Soyuz được.

Các chuyên viên không gian Tây Phương cũng nói rằng sự thất bại của trạm không gian Salyut-2 vì thiếu chu nào bộ chương trình khám gian của Nga ngưng động, nhất là chương trình không gian có người điều khiển.

Phi hành đoàn Skylab-1 của Mỹ sống biệt lập

Các phi hành gia Mỹ thuộc dự án phòng thí nghiệm không gian Skylab-1 đã bắt đầu sống biệt lập từ ngày 24.4, không người mục đích sức khoẻ của họ được bảo đảm trước khi họ được phóng lên không gian vào ngày 14-5 sắp tới để thực hiện một sứ mạng kéo dài 28 ngày trong quỉ đạo địa cầu.

Các phi hành gia Skylab-1 là Charles Conrad, Joseph Kerwin và Paul Weitz đã cư ngụ trong một gian phòng, bao chế mọi cuộc tiếp xúc với bên ngoài.

Một viên chức không gian Mỹ cho hay tình trạng tinh thần của các phi hành gia đều sáng khoái, và tinh trạng sức khỏe rất khả quan.

Bụi phi hành gia thuộc dự án Skylab-1 cư ngụ trong 1 căn phòng tại 1 tòa nhà ở trung tâm không gian Johnson. Cuộc sống biệt lập sẽ kéo dài trong 21 ngày liên tiếp.

Các phi hành đoàn dự phòng của chương trình Skylab-1 gồm có ba phi hành gia Russell Schweikart, Bruce Mcandless và Story Musgrave cũng sẵng hoạt lập trong một căn phòng thứ nhì.

Lượt lý sống biệt lập của phi hành gia qua định tăng họ chỉ có quyền tiếp xúc với không 250 người được lựa chọn từ trước, phần lớn là các kỹ thuật gia và kỹ sư không gian, có liên hệ nhiều tới sự mạng không gian.

250 người được lựa chọn sẽ không với các phi hành gia, nhưng họ được chỉ thị nếu cần sẽ các phi hành gia cũng nhiều cùng tốt

Trong trường hợp những người đặc biệt, vì một vài lý do nào đó, đang gần các phi hành gia trong vòng 3 thước thì họ phải mang mặt bị không kẻ đặc biệt, và sẽ được phép của y sĩ không gian.

Mỹ sẽ hoãn chế tạo phi cơ F-15

Bộ trưởng không quân Mỹ Robert Seamans vừa tiết lộ rằng các sinh tạo cơ mới của Mỹ thuộc loại F-15 sẽ được trì hoãn chế tạo trong vòng nhiều tháng vì sự trục trặc của một động cơ, trong bị cho phản lực cơ này.

Sự trục trặc của một động cơ do hãng công ty Pratt và Whitney chế tạo sẽ trì hoãn cả chương trình đem phi cơ F-15 vào nghiệm cho tới cuối tháng 9-1973.

Hồi tháng 2 vừa qua, không quân Mỹ chỉ trì phi đa một phần cho các công ty chế tạo, đó là công ty Mc. Donnell Douglas, vì bộ phận động cơ bị trong một cuộc trắc nghiệm

Phi cơ trực thăng S—69 mới của Mỹ sẽ được bay thử vào tháng 8-1975

NGÀY XANH — TRUYỆN DÀI NHẤT TIẾN

CHƯƠNG 4

(Tiếp theo)

Mãi đến gần tám tuổi, Thằng Sung mới khẽ nẻ đôi sách vở lên bàn học. Nó ráng đi thật nhẹ nhàng để khỏi làm kinh động tiếng đọc bài lải nhải như cuốc kêu của Thằng Tuấn :

— Mạc Đăng Dung. . Mạc Đăng Dung năm Đinh Hợi 1527 cướp ngôi nhà Lê lên làm vua đặt niên hiệu là Minh Đức... Ừ... là Minh Đức ..

Mồm nó thì đọc vậy nhưng mắt của Tuấn đã dính ngay vào cái cặp to phồng mà Sung đang ôm ở trước ngực. Lúc thằng Sung tới sát bàn học thì Tuấn thế nghiêng người để kéo sát cái ghế qua một bên cho Sung lấy chỗ lên vào. Nó lại lấy tay khẽ gạt đống sách vở gần ngang trên mặt bàn để chừa lại một chỗ rộng rãi. Cứ chỉ ấy làm Sung hơi ngạc nhiên. Nó nhìn thằng Tuấn như đó xét Tuấn ta giả vờ quay ra phía cửa không ngó lại mình cần là nhất :

— Mạc Đăng Dung..

Sung tiếp thế là ý lặng lẽo ghế ngồi rồi mở cặp ra xếp sách vở lên bàn. Đông sách một bên. Đông vở một bên. Cuốn nào cuốn ấy đều học ngay ngắn, phẳng phiu bằng một thứ giấy bìng dông nâu. Chẳng bù với sách vở của thằng Tuấn nhiều cuốn ý như một đống bù nhìu : mép quăn gấy rách, ruột thì xé giữa đôi mỏng cả cuốn vở, còn bìa thì vẽ nhằng, kỷ bậy, nom lem nhem, lếch thếch không khác gì một cuốn vở nháp.

(CÒN NỮA)

Vui Cười

Tu nghiệp

Trong giờ học thám cuối cùng, thầy giáo nói :
— Trò hãy suy tế phải đi tu nghiệp ở Saigon.
Hỏi thầy hỏi :
— Trò nhà hiểu «tu nghiệp» là gì ?
— Thưa thầy :
Mọi chính tay ở dưới lớp đưa lên 1 bàn kỉ.
— Trò trả thầy cái nghĩa cho cả lớp nghe.
Trò thưa :
— Thưa thầy «tu nghiệp» là với nghiệp tôi nghe cho ưa phải đi tu nghiệp.
Thầy :
— ???!!!.

Điện thoại khẩn cấp.

Cô chuyên viên ra lấy 1 giấy đánh nói lung lại người cha đang ngồi xem báo ngoài vườn thì cô tiếng đưa cho coi gọi :
Ba ... Có người cần gọi điện thoại ... ba kêu.
Ba ... 17 1 dễ ba kêu.

Con : Thời ba ơi, bữa nay con vẫn người ly ... là kẻ ... đến thăm khác cấp vô bao giờ đã ... con con con là con cầm 2 ngón đã đưa cho ba mấy ... con cái đó, đưa thay đã ba ... ba con đã ... ba con đã ...
Bố : Đi con con ...

Câu đố

1) Phao phát mà con đã đó người Gọi người ngoại quốc ai không mới
Nhất nó ở phía nhiều ... vì thích Thơm mà thuyền lành phải chọn ...
Là gì ?
2) Tên nghĩa chu chỉ hoa ...
Không xiêm mà mặc không ... mà chàng
Trái gì ?
Trả lời
(Người trả lời ...)

LỜI HAY Ý ĐẸP

— Tự ái là một trong những tên nịnh vì đại nhất
LA ROCHE FOUCAULD

— Nếu muốn là phần tử xứng đáng của thiên thể xã hội thì du cách nào, trước hết bạn cũng phải tạo thân phục.
JOUBERT

TÒ MÒ

Chuyến lên mặt trăng của Jules - Verne

Jules-Verne (1828-1905) là 1 nhà viết tiểu thuyết khoa học giả vường Pháp với sự tưởng tượng phong phú đã làm say mê bao độc giả thế giới trong những truyện phiêu lưu của ông và khu bắt đã quay thành phim nhau. Hai mươi ngàn hải lý dưới đáy biển vòng quanh bề gồm trong 80 ngày ... trên đất lên mặt trăng và vòng quanh mặt trăng".

Đặc biệt trong 2 tác phẩm sau trên đã ... mặt trăng và "vòng quanh mặt trăng" xem ông viết trong năm 1865 cách nhiều ... trước khi chế tạo ... lên mặt trăng trong năm 1969 của phi thuyền Apollo 11.

Verne tin tưởng rằng có một ngày ... sẽ đến loài người sẽ đặt chân lên mặt trăng và ngày đó là tiên 1 một người Hoa Kỳ. Phi thuyền tưởng tượng của ông gồm có ba người bay Mỹ 1 Pháp. Khi khởi ... phi thuyền tưởng tượng gần giống như phi thuyền thật Apollo 11.

Phi thuyền tưởng tượng có 15 feet rao và 9 feet khối phi thuyền thật 10 feet, 7 người rao và 32 feet 10 inche khối, chế phóng đã cũng gần như nhau ; Verne chọn địa điểm ở vĩ tuyến 270. ...

Fourche chỉ cách 140 dặm phía tây nam Kennedy nơi phóng Apollo 11. Verne là kẻ tiên ... Texas đã tranh đấu ... gió phát chỉ đã được dùng để chọn lên chỗ phóng đi ... Texas là là nơi ... Kỉnh tom của chuyến bay Apollo 11

Tác đề nói Verne đã phóng chuyến 36.000 feet mỗi giây tốc độ của phi thuyền Apollo 11 ... khi khai hỏa trong thì 9 là 35.543 feet mỗi giây.

Verne cho phi thuyền ... vòng Hỏa Tinh ... mặt trăng. Là 1 giao của Apollo 10 ... phi thuyền của Verne bay quanh mặt trăng nhiều lần thường ở ... giống ... Apollo.

Phi hành gia ở ... phi thuyền đã rất quan sự không ... nặng ... bay. Đây chỉ ... hành ... quan sát mặt người của ... Verne đã phát hoa hồng 48 Hỏa thần lặng nơi Neil Armstrong và Edwin Aldrin đã ... bước cuối đã đó thân thoại ... là kết thúc chuyến bay không thể tưởng tượng lại giống ... phi thuyền thật bay hoàn phi thuyền đã trở lại và đ... xuống Thái bình Dương, phi hành gia đã được ... bằng một chiếc tàu chiến của Hoa Kỳ và trở lại đất liền đã được tiếp đón ... bằng ... vô hiệu hóa ... bằng ... bằng ... bằng ...

(CÒN NỮA)

Mỗi tuần một chuyện tranh vui của Walt Disne

Thơ

Ngày hạ nhớ Thầy

Thầy ơi hè rồi đó !
Nhớ dáng thầy xanh xao
Nhớ giọng thầy êm nhỏ
Giọt mồ hôi ướt áo
Thầy ơi hè rồi đó
Nhớ lời thầy sẵn bay
Khuyên em rằng học giỏi
Để khỏi phụ lòng thầy
Thầy ơi hè rồi đó
Cánh đồng giúp học xưa
Gió thổi giàn tung vỏ
Tiếc nuối mấy cho vừa
Thầy ơi hè rồi đó
Gió thổi ở nơi đâu
Lòng em buồn như gió
Đang tuyên nhớ đâm thâu

Hạ buồn

Nhìn xem hè vội qua
Đập đìu gió cuốn phượng rơi đầy đường
Rồi ta xa mái trường
Bạn bè mỗi đứa một phương xa vời
Tiếng ve buồn bã nơi trời
Phải chăng tiếng khóc và lời chia ly
Hè ơi mi đến làm gì ?
Cho bao thân nhớ xa đi mất rồi
Rồi ơi đâu mái phượng trời
Xa rồi xin nhớ những lời hôm nay

AN VŨ TRƯỜNG GIANG

Em về trường cũ

Rất hơn năm qua
Em về thăm trường cũ.
Tìm lớp xưa và bạn bè thân yêu.
Cô đã chăng...
Ở lý niệm mơ mộng.
Ngày xa lắc ! Bây giờ
... em vẫn nhớ...
Ngày trường mến gần yêu
... lòng muốn thuở
Tiếng thầy cô... thuyền nhỏ
Thoáng đầu đây.
Em nghe buồn tiếc tới cánh lá bay.
Và thân thước... trên vở
Em mơ mộng.

UYÊN THUỲ PHƯƠNG

Bé yêu

Bé yêu Bé bé nhiều
Đã thì cực trăm chiều
Lâm lụng nuôi thân bé
Chi mong mãi Bé yêu
Bé yêu Mẹ không ngưỡi
Thương Bé khi vui mạnh
Như khi Bé trốc trái,
Bé cũng vui cả giáo
Có bao chỗ biết ban
Ấu thơ cho đến lớn
Bé biết kể làm sao
Bé yêu đâm bạn thân
Giúp đỡ bé bạn lân
Thương sót chia cùng Bé
Khi vui vẻ, lúc sầu.

NGUYỄN ĐÌNH DIỆN (ZM)

Ươm mơ bốn mùa

Em mơ làm chim én
Bay đi lìm mùa xuân
Yêu đầu ngày Hồng hạ
Cho cỏ đợi xanh hoài
Em mơ làm lá ấu
Rụng xuống vào mùa thu
Để thì sĩ mộng mơ
Em đan thành thơ lá
Em mơ làm Phượng vĩ
Để bé thơ lấy vui
Vì mai phải chia tay
Với cô bạn nhỏ bé
Em mơ làm hiệp gió
Nhưng xin làm kiếp mây
Sợ mùa đông gió thổi
Làm mất bé a hoài

THÚY MÂY

Hoa trong vườn Thượng Uyển

☆ TẠ QUANG KHÔI

— 26 —

CHƯƠNG 3

Không muốn bạn thấy mình quá quan tâm đến Trường Thanh Thảo hỏi sang vấn đề khác :

— Biên hòa có trường gì nhỉ ?

Hương lắc đầu :

— Mình cũng chả biết nữa, mình chỉ biết Mỹ tho có trường Nguyễn Đình Chiểu và trường nữ trung học...

Khánh nói :

— Bên hòa có trường Ngô Quyền.

Thanh Thảo lại hỏi :

— Thế Tân an ?

Khánh suy nghĩ mấy giây rồi cười xoà :

— Mình rũng chịu luôn. Mình đã đi qua Tân an nhiều lần mà không biết trường trung học nằm ở đâu.

Mấy chị em bạn nói chuyện tào lao một hồi trong khi Thanh Thảo cứ ngơng ngóng chờ đợi. Trước giờ nên không khí có phần rời rạc, thì Khánh và Hương ra về. Thanh Thảo có một mình càng sốt ruột hơn. Nàng nhớ tới lời hứa của Trường. Em cứ yên chí đi. Thế nào sau khi thi tốt nghiệp chúng ta cùng làm đám cưới! Anh thì muốn cưới trước khi thi, lại em không chịu đồng ý.

Thanh Thảo đến đồng hồ treo tường thì đã gần tám giờ tối rồi. Nàng thấy hơi lo lắng. Trường đã hứa là sẽ đến sớm hơn mà giờ đã quá muộn. Nàng nhớ lại những lần Trường đến thăm nàng, thì Trường luôn luôn tỏ ra là một người đúng giờ giấc. Nàng bỗng thấy bồn chồn, nóng ruột. Nàng bèn quyết định đến nhà Trường để xem sao. Nàng vội vàng thay áo quần, rồi ra khỏi nhà. Nàng vừa đi vừa nghĩ thầm : Nếu Trường có bệnh thì mình phải đến thăm chàng mới phải lẽ. Nàng vừa nghĩ thế, thì bỗng nhớ ra rằng nhà Trường ở đâu mà mình chưa biết. Nàng bèn quay trở lại, nhưng lại nghĩ thầm : Mình đã biết nhà Trường ở đâu thì mình phải đến thăm chàng, chứ mình chưa biết thì mình phải đi tìm chứ. Nàng vừa nghĩ thầm, vừa cố gắng nhớ lại những lần Trường đến thăm nàng, thì Trường thường nói là ở đường Phan Đình Phùng. Nhưng số nhà thì Trường chưa nói cho nàng biết. Nàng bèn quyết định đến đó, rồi hỏi thăm dò xem sao. Nàng vội vàng ra cổng, thì bỗng thấy Thanh Thảo đang đứng ngoài cổng, nhìn ngó ngơ ngẩn. Nàng vội vàng chạy ra mở cổng, thì Thanh Thảo vừa thấy nàng, thì nhanh chân bước vào. Nàng vội vàng đóng cổng lại, rồi quay lại thì thấy Thanh Thảo đã ngồi trên ghế bên cạnh bàn thờ. Nàng bèn ngồi xuống ghế bên cạnh Thanh Thảo, thì Thanh Thảo vội vàng hỏi :

— Chắc anh Trường đã đi vắng rồi phải không ?

Nàng vội vàng đáp :

— Dạ phải. Anh Trường đã đi vắng rồi. Chắc chị đến thăm anh Trường phải không ?

Thanh Thảo vội vàng đáp :

— Dạ phải. Em đến thăm anh Trường. Em cứ tưởng anh Trường đã khỏi bệnh rồi, thì em mới yên tâm. Nhưng em đến thăm anh Trường thì anh Trường lại đi vắng. Thế thì em phải đến thăm anh Trường mới phải lẽ. Nhưng em chưa biết nhà anh Trường ở đâu. Em phải đến đâu để tì

TIẾP THEO **A** TRANG 3

đưa vào khám xét tình lý để dần dần là trường hợp nếu 2 cô cùng bị tình nhu, chắc chắn có nhỉ sẽ tầm sự rồi chẩn vì 2người chắc định sẽ tạo nhiều hoàn cảnh để có dịp tâm sự, ra đi lẫn nhau chỉ không thể lấy cái chết để quyết định mối tình tuyệt vọng của mình do đó để luận đề hết ra trường hợp hai nữ sinh cùng chung hoàn cảnh là đa giu đình hai cô: *Qua khảo hồ hồn tạp, lãng mạn đã khinh thường chẳng mình quan nhiều, như thu tuyệt mọng hai cô đã viết, Suy luận: trên, chúng tôi nghĩ cũng có thể cái chết của hai cô phải xuất từ hoàn cảnh gia đình.

TIẾP THEO **B** TRANG 3

sau lao thông, nếu tai ngu lau thông dần dặp, bệnh nhân đưa vào bệnh viện nhiều thì số mổ cần đông trở nên khan hiếm. Mà thật cần thiết vì công để cứu bệnh nhân.

Hậu giải phẫu có 40 giường, ngoại hương 40 giường bình thường một bệnh nhân nằm 1giường, nhưng tại ngoại bệnh viện lính 2 giường cần 3 người Người thiếu nhiều thì ngoại thường cho thiếu không thể cần đúng thật cần thiết khác.

Chúng tôi cần thiếu 1 máy đánh thuốc mê loại tối tân, 1 máy tim não kỹ.

thuốc, nhiều thứ thuốc, thuốc cần dùng người cần nhưng ta cho không thể bệnh viện. cần tự mua thêm.

Trong 1 tuần lễ có 20 cô giải phẫu nặng và rất nhiều cô tiểu giải phẫu. Tất cả những cô giải phẫu nặng cần dùng máu như vậy trung tâm y tế toàn khan thiếu máu và cũng trầm trọng.

Bác sĩ HoàngKhiêm thật gầy, kinh cận thị cùng ngày cùng nặng hơn, vợ một nhọc, hằng ngày tiêu nặng ngày.

(*Còn nữa*)

TIẾP THEO **C** TRANG 3

tiếp viên lạm dụng ma túy đã lantộng và trở thành mối nên đã phức tạp hơn trong năm 1972.

Bản tin trên viết : «Khủng cảnh đông ngày nhất là vấn đề sử dụng opiatcung gia tăng chết bạch phiến kể ng những chỉ ở các vùng đã thị rồi những quốc gia kỹ nghệ, mà còn ở các quốc gia đang mở mang, và đang gây tai hại cho cực giới thiếu niên».

TIẾP THEO **D** TRANG 3

Hiện nay việc sản xuất rất cố dồng lạnh vẫn chưa đáp ứng đầuhông nhu cầu đang có đã gia tăng mạnh mẽ của ngoại quốc. Được biết không người đang tiếp tục mua những thứ sản của VN là Nhật, Tân Gia Ba, Siêng epore, Hồng Kông và những nước trong vùng Á Châu.

TIẾP THEO **E** TRANG 3

Ngân Hàng, có thể tiếp xúc trực tiếp với Bạc Quốc lý tại Trụ Sở Trung Ương (Đầu 1) của Tín Ngân Ngân Hàng và các vấn đề tín dụng và xuất nhập cảng kể từ ngày thứ hai mùng 7 tháng 5 năm 1973.

Ngân hàng Quốc gia trân trọng xác nhận : Tất nếu bạn đã có trả lại đây đủ mọi kỳ thác hợp phép kể cả tiền lời cho các trường chủ của TNNH và bất sức cố gắng giải quyết nhanh chóng mọi vấn đề.

TIẾP THEO **G** TRANG 3

Hiện các đia điểm đang bị công quân đe dọa càng nở nhất trong khu vực sáy là thành phố Prasm Chor phía đông nam Nam Vang và 1 đoạn quốc lộ 2 dài hàng chục cây số. Tại phía nam, quân chính phủ đã bị đẩy khỏi vòng đai phòng thủ phía Bắc Takeo và biến công quân chỉ còn cách Trung Tâm thành phố vậy có trên 1cc. Ngoài ra công quân còn mở nhiều cuộc pháo kích quanh Nam Vang và vào Tram Khnar phía Tây Nam Nam Vang.

PHÁP VĂN ĐÀM THOẠI

GS Trương sĩ Anh vừa khai khóa Đại học đường Toulouse (Pháp) dạy Conversation cho sinh viên và người Việt tại 133 Trần quý Cáp S.

Kiếng xe hơi

Chế tạo và gắn tất cả 1-ại tiếng coup (Secur) kư bằ"ím không ra ca không ra ra. Hỏi vấn phòng 6 7 Pétrus Ký SG.

XỔ THUỐC XÒ NHANH MAL.

Xổ đau đớn, phân sáng nhiều, lắt lim vì trị bệnh, sau khi xổ rất khỏe khoẻ. Các triệu thuốc bổ đều có bán.

K.N. BYT số 535 ngày 20-11-63

Trung học **Văn Hóa** 187 Gia Long Saigon ĐT. 99.329

2-7 Sáng, chiều, tối tổng khai giảng các lớp 19A, 19B, 19CD

Phải ghi danh trước. Thời khóa biểu có đề nơi Văn phòng

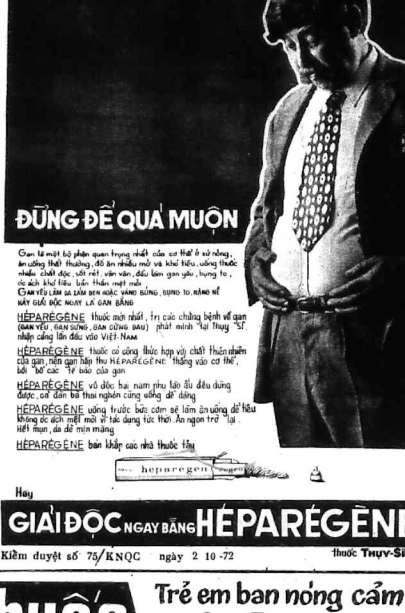

MUA

MÁY GIẶT

Mua lại tất cả các loại máy giặt mới, cũ mọi loại Mỹ, Ý, Nhật, kể cả trên vùng Mỹ giá cao, có thể cho các loại máy giặt tự động tại VIỆT HÙNG 4 Nguyễn minh Chiếu Phú Nhuận ĐT : 41.014 nơi duy nhất mua tên máy giặt mới, cũ, tủ lạnh máy lạnh đi điện.

Chính tôi : Maitre 184/7 Yên-đổ Khánh Sơn

Triệu vật đã tiêu Chuột đã Muốn vào tình tứ cô gì đây thay Nên ai muốn biết đó hay Công danh phú quý nằm nơi tu sao

Xin mời tới Maître Khánh Sơn 184/7 Yên Đỗ. Cái số mang hàng nói nhỏ, không nói phét. Gần bao chục năm nay đã coi cho cực Tiên quyền Pasquier rất mày hay. Cụ hoàng Bảo Đại, đức vua Cao Miên gia đình nhà lãnh tụ Khmer Sơn ngọc Thanh và tướng Xuân tướng Minh Hải Quân đã đắc Thầy v.v...

Khắc cầu đàm thoại thông ngôn v tôi nói được tiếng Pháp, Anh Mỹ, Trung Hoa và Lào.

XIN LƯU Ý

Bịnh phong tê thấp có thể chữa khắp nơi trong cơ thể, tuỳ sinh thể, chứng, chợp vào phải : Nóng phải, khạc ra máu, chợp vào thận : Đau lưng thắt tim, chợp vào gan, thận, nhức đầu lỗ ngũ, đa thể mỗi mớ cực gối, bắn bắn đau nhức xương, phải nặ, bại xuội, sinh hơi, đau bụng, chậm tiểu, nước tiểu vàng Qui bà đau gối chẳng ra bước trắng, bịnh chóm mới không bết, đây đông : ĐẠI MINH TỀ THẤP Hoàn Thợy Lâm 191 GIA LONG Saigon Hoặc tới coi mạch chẩn cho uống lanh

CÔNG TY ĐIỆN LỰC VN
NHA TRANG BỊ

Saigon ngày 26 Tháng 4 1973
Số 1493 CDV/TBIKU

Cáo thị gọi thầu

1— **Công tác** : Lô I : Khuếch trương và cải thiện hệ thống điện tại Vĩnh Bình
Lô II : Khuếch trương và cải thiện hệ thống điện tại Ba Xuyên
Lô III : Khuếch trương và cải thiện hệ thống điện tại Sadec (73)
Lô IV : Khuếch trương hệ thống điện tại Tân Châu (Châu Đốc)
Lô V : Khuếch trương hệ thống điện tại Long Xuyên
: Điện hóa quận ly Huế Đức (An Giang)

2— **Thời gian thực hiện** : Lô I : 11 tuần lễ, Lô II : 8 tuần lễ, Lô III : 11 tuần lễ, Lô IV:10 tuần lễ Lô V:11 tuần lễ

3— **Trị giá ước lượng** :
Lô I : 458.559d00 Lô II : 245.826d00
Lô III : 429.369d00 Lô IV : 438.963d00
Lô V : Long Xuyên : 467.585d00
Huế Đức 243.882d00
Tổng cộng : 711.467d00

4— **Tiền ký quỹ tạm** :
Lô I : 8.000đ Lô II : 4.000đ
Lô III : 7.000đ Lô IV : 8.000đ
Lô V : 12.000đ

5— **Tiền ký quỹ thiệt thọ** : 1/30 trị giá thuận thầu cho mỗi công tác

6— **Ngày và nơi nạp đơn dự thầu** :
Nạp đơn dự thầu tại phòng hợp Nha Trang Bị Công Ty Điện Lực VN Thủ Đức từ 8g đến 9g ngày 15-5-73.

7— **Ngày và nơi mở thầu** : Mở thầu vào 9g sáng ngày 15-5-73 tại phòng hợp Nha Trang Bị Thủ Đức.

8— **Nơi tham khảo hồ sơ và lấy mẫu thư thuận thầu**.
1— Nha Trang Bị Công Ty Điện Lực VN (xô kết ước) tại Thủ Đức (đối diện nhà máy Biến Điện Saigon)
2— Nha Hành Chánh Công Ty Điện Lực VN 72 Hai bà Trưng Saigon.

9— **Điều kiện dự thầu** : 1— Chỉ những nhà thầu có tên trong danh sách Công Ty Điện Lực VN mới được tham dự.

CÔNG TY ĐIỆN LỰC VIỆT NAM

Trường nữ công gia chánh Huyền - Trân

167C Lý Thái Tổ Ngã 7 Cholon (Bếu ra lan Bảy Hiền ngã qua)

Kỷ Niệm ngày Khai Trường năm thứ 3. Bớt học Phí 20đ/ᵐ. 50đ/ᵐ Cho SV HS ưu tiên cho những người đầu. Dạy Cơm Tây Việt Pháp Bánh Mỹ Pháp trong buổi lạng lộng lẫy nấu đồ biểu hoàng và đường rau tượt mỹ lớp Hoa rất Pha màu dưưra đồng tự nhiên như hoa thật. Chế Giò lụa ong đào lâu 5-6g

Thế bây 5-5 ; 9g ; 20 trái cây tượt đẹp bằng đậu xanh 15g ; Bánh Tartelettes apricots Chantilly (bánh tiêu trả thật ngon v. đẹp). Tailles amandes

Chả nhẹ: 9g: Chả giảdò lầu 3-6g. 9g lạp xưa rất 15g : Hồ du xanrong thơm ngon đặc biệt

Thế bây 7-5 ; 9g : lớp bông bơ đường tơn. 15g ; mứt rau cải. Bánh chuối bắp nước dừa. 15g ; 20 trái cây

Thế bả : 9g ; Lạp xưởng mứt quế lo thật ngon. 15g ; bánh Tarte lam thành giả hoa rất hồng

Thế ư 9g bánh bao Tâu(Trăng nửa đế lam), 15g ; Cỗ tha : Cá Uyên ương. Cầu thập nam.

MAI

DẠY CẮT MAY

ÂU PHỤC PHỤ NỮ, ÁO DÀI

Méthode Gaette Lavigne, Haute Couture de Paris, Phương pháp của hãng đã biểu đa Mme Mai dịch thêm chỉ dẫn từ người Dạy mới tiếm, tu nghiệp, xuất ngoại. Nhận buổi luyện giảng buổi vietnam đã mở lớp dạy cắt may. Lớp sáng chiều tối Cô lớp 1, 2 buổi 3 tháng.

Số 465 Phan thanh Giản Saigon.

LỚP VÔ TUYẾN ĐIỆN và Télévision

Lớp Hạp Sóng RADIO thông 203 Sáng,Chiều, 1 đêi ní khai giảng ngày 2, 4, 7 và 14-5-73 Mấu khóa hai tháng biết rành 5 loại máy thông thanh

– Lớp Đặc Biệt TRANSISTOR chu các bạn mẫu khóa Sơ Cấp.

— Lớp TRƯỜNG XƯỞNG ĐIỆN TỬ sửa AMPLI HI-FI TRANSISTOR, sửa chữa các loại máy thu thanh CASSETTE và dự bị Télévision.

— Lớp Sửa TÉLÉVISION cho các bạn mẫu khóa Trường Xưởng, và thực hành thắng tiến TV biểu. Ở ra học hàm thì vui đưng cụ đầy đủ.

Trường Vô Tuyến điện «Tấn Phát»
50 Đại lộ Nguyễn Huệ Saigon

TRƯỜNG ĐIỆN TỬ «Tấn Thành»
190 Đinh tiên Hoàng Đa Kao SG

Học Radio — T.V Transistor

Học tại trường nổi tiếng nhất thế đã kể như bảo đảm nhất.

— Radio : Sửa chữa thật cẩn thận cẩn cẩu tắc.

— Transistor : Khối máu sửa máy Sửa máy hiệu cổn trường.

— T.V : Học đáo nhất, không bao giờ học song mà không biết sửa.

— Trường Xưởng : Ghi âm Cassette TV. Transistor.

— G.S Long : tốt nghiệp TV. Nhật Mỹ.

— GS Bảo : tốt nghiệp TV Pháp Mỹ.

Trường Điện Tử Miền Đông 277 Trương minh Ký Gia Định (trên nhà thờ 3 chương 150m).

Dạy lái xe

Rẻ không đâu bằng

Trường lâu năm kinh nghiệm lấy công làm lời và có đủ các loại xe để tập dượt nhiều xe mới dạy giới kết quả đậu trăm phần trên học song vẫn tiếp tục ngày không xe hư xe không gây tai nạn. Có lớp cấp tốc học 3 ngày thì được 3 đầu, có lớp riêng cho phụ nữ.

Trường **TÂN DÂN**
95 Bùi thị Xuân Saigon

LỚP GIA CHÁNH HỒNG NGỌC

44 Nguyễn phi Khanh Tân Định ĐT 97.905

Thứ hai 7-5 chiều 3g : Dạy hoa e:i : Hoa chân chim (Pieds d alouet) và Bur rolly.

Thứ ba 8-5 sáng 9g : Bánh Phụ : Choux à la crème Abricotine Chiều 3g : Cơm tấu Cang cự Chiên Mỹ Cảnh Chả Trứng.

Thứ tư 9-5 sáng 9g : Bánh Vịt Bánh Gan ngưng Bánh : Bột cơ nhỏ. Chiều 3g Cơm Pháp : Fruits de mer à l'heure (gỏi bích Đông Hải) Pomme de terre Suzette (khoai chiên) Chiều 3g Dạy hoa vải : Hương Dương Agapas tô mau.

Thứ năm 10-5 ; Nghỉ.

Thứ Sáu 11-5 Sáng 9g các món thuần tây Việt Nam : Cháo thăn Đông quê Vịt tiều nước dừa. Chiều 3g : Dạy cầu Phó Gô ngon đặc biệt.

Thứ Bảy 12-5 Chiều 3g BánhPháp đặc biệt : Singapour Fancheiz.

Dạy đan tay đan máy móc crochet các kểu áo khăn bàn vẽ m u. DạyDương Cầm Nhạn tiếc cuối lạc tết bánh Sinh Nhật.

linh tinh

400đ

Sang bằng nhạc

— Giàn ! EAC 6010S và 4010SL

— Nơi thâu bằng ký tưởng của những người yêu văn nghệ sáu mới đầu MÂY THU.

375 Ly Thái Tổ Saigon (gần phố Tôn Bảo)

Đẹp nhất nước

Máy ở đầu đẹ có bộ đề dạy hợp thời trang giá lại rẻ nhất nước.

— Áo dài Maxi Turnique 1.000đ
— Áo dài Raglan 800đ
— Áo dài Mini 700đ
— Áo dài thường 600đ
— Robe (Áo đầm) 800đ
— Quần Pattes, ni gê 800đ
— Jupe Maxi 800đ
— Mini Jupe 700đ
— Chemise dài tay 600đ
— Chemise ngắn tay 500đ

Nhà May Tấn Trang

217 Trần quốc Toản Saigon ĐT 10 số cũ 113 26 đối Hộp Viện Quốc Gia Hành Chánh.

Cần

Mỗi thợ bỉ 1 m việc tại tạm sáng

Liên lạc ĐT số 40254 từ 09 giờ đến 12 g ở ngày.

1 nhóm Sinh viên

(gồm J.J R và M C) nhóm dạy Français Anglais Math moderne từ 6e tới 3. Hỏi 174 Công Lý Saigon 3

Tìm người nhà

Bà Nguyễn Thị Ngọc sinh năm 1931 trước ở Hưởi đường Duvillers, nào Saigon năm 1954 đi tại trại Trần quốc Toản Xin liên lạc tại 125 Trần hưng Quốc Saigon 5.

Bố cáo thất tung

Chúng tôi là Nghĩa quân Phạm Xuân Đa CC số 048756 thuộc chi khu Nhà Lác (Long Khánh) mất tích ngày 09/04/1965 khi đi công tác bị Việt Cộng bắt rồi và đến đi mất tích cho đến nay chưa thấy trở về đơn vị nên tôi đang hồ cầu xin ấp lưu an thất tung cho chồng tôi.

Vợ Vũ thị Đa.

Trại Tiếp cư Phú Hoà Đông trại 1 khu 3 F.

Độ nhất danh sư Bắc Việt Tử vi thầy Bói Kế

Đệ tử truyền nhân của Thầy KẾ biệt ngày cuối tại

CAO - SƠN

30 Trần khắc Chân Tân Định SG Tiếp khách/mỗi ngày (Ở xa liên lạc bằng thư).

Tin của giới trẻ

Nhờ thuốc viên ngăn Á Đông T.L. nhiều người đã khỏi bệnh bịnh phải mẹ dy nhất là Sike chanh thông (tin tức vài tờ báo). Cần các bạn có bịnh sơm muộn phải hỏi nghề sơn ? Hãy tin ở thuốc Á Đông : bệt cai là khỏi, và đã khỏi thì không hết lại sớm.

1 P Hành và mua thuốc ở : 290 Hồng Hàng (gần Chợ Bến) 66/11 Duy Tân, 173/4 T.Q Toản — 37 Hoàng Diệu P N — 15X Chung Cư B. Hồ Long An : 30 Ng huyền Đức — Qui Nhơn : Tiệm Nhu Y QL1 Chợ Phú Cát

NỮ TIÊN TRI SISHAWATH

CHUYÊN COI :

Quẻ «đen» theo khoa Miên đang mọi việc, người việc tơm quẻ đen cho mọn phép «sấi ơnée» sẽ xui trong lốc thôi vận đang xuy lên làm ăn thất bại: buồn bán ế ẩm, tình duyên trắc trở, cờ chồng bắt bẩm, nghiệp sấi nước, sẽ làm cho người được vui tươi hạnh phúc, ai có tâm sự chi mới đến thỉnh phép Miên sẽ được toại nguyện như ý.

Địa chỉ số mới 305/46/6 Trương minh Ký (Gia Định) đi khỏi nhà thờ Bà Chuông lối 1 ngàn thước bên tay trái.

Quý khách lưu ý đến đây hỏi nhìn lên cột đèn có tên bảng chỉ đến và nhà.

THUỐC

Mỗi Mắt — Sung Mắt — Đường Mắt Tăng Cường Nhãn Lực

Nhỏ V.ROHTO

Thuốc nhỏ mắt Nhật-Bản công hiệu Bán tại các nhà thuốc Tây

Áp huyết cao

Bịnh để gây bất từ bịp dùng thuốc bổ trường hiệu được, khỏi phải chích hay uống, đến đi, ít tiền. Mới lại 284/22B Trương minh Ký Gia Saigon.

Đau lưng

(do thấp hay phong)

THẦY THƯỢNG DU

Chuyên khoa chấm ứu :

Đau lưng, chức mỏi, bồn, liệt dương, đau đầu, tim yếu, phong ngứa ngáy tê, khẩu, gió mồn mồm v.v

— Các chứng bịnh đau bụng trẻ em.

Chấm cứu lỗ mũi ở xương sống 500đ thuốc uống, tính tiền riêng

114 Ngô tùng Châu Gia Định ngã ba chợ (Cây Quéo).

Xin lưu ý : Thuốc bổ sách hết bịnh suốt đời.

Thiệp - Cưới

DANH-THIẾP Được hiện

Lấy trong vòng 46 giờ, đẹp hơn nhất hết thảy, đều như một sự cưới, đặc biệt gương. Xin đến tại tại đây chỉ dẫn tận nhiệm : Nhà in Tân phát, 460 Hai Bà Trưng, Saigon ĐT 22.895.

Bò Viên

9g thứ tư 9.5.73 ; Trường Quốc Việt 188 Lê Lai đ c quyền tìm ra công thức phe chế món ăn vậy trái quý hạ ngừa ăm người. Tau đã đầu không dạy người Việt làm mốc Thật bổ viên chung với vỉ trên nhẩn số hữu trường g Quốc Việt đã thắc phục được trở ngại lớn, lao nhà là làm được món Bò viên thơm ngon.

Xôi chiên phồng

188 Lê Lai ĐT 92500

15g Thứ hai 7-5.73

9g Thứ sáu 11-5.73

Mua quá số 1 VN chỉ có độc nhất Trường Quốc Việt dạy món xôi chiên ở 100đ/a phòng ta bao rất bưở. BH

Bông Bơ

15g thứ hai 14-5.73

Mới sáng hiểu mơ là độc đáo đã BH T Qu'c Việt bi a chế chỉ có Douille VN 50đ sản dưng 18 k2. Bông Bơ : Cức hư thước đ ec gr rée tous animaux phương vị hướng dương hoa đại chăm sóc sangtạo lựu tực can có vịt không bằng 3 kiểu hoặc tay thấy tuốc...

Sirop BANNOX

TRỊ BAN NÓNG
ĐAU NHỨC — SỐ ...
KHÓC ĐÊM — LÀM K...

Có bán tại các nhà thuốc tây.

Sạch huyết trắng

Rửa âu bộ, cửa sinh hằng thuốc LISTICA khử trùng. Hết mùi hôi, hết ngứa, không đau rát có bán tại các nhà thuốc Tây.

Có thai...

Ua, Mửa, Bón, Mệt mỏi hoặc, cần huyết đu, hãy uống thuốc Dưỡng Thai hiệu Nhanh Mau. Các nhà thuốc Bắc đều có bán. Nhà thuốc 498/3 Vũ đ Ngụy Phú Nhuận.

NBYT số 534 ngày 20-11-63.

Thuốc gia truyền BỆNH TRĨ VÀ TỬ CUNG

Trị bằng phương thuốc gia truyền Nơi trị ít tốn tiền hết quá 100đ/ngày Trị nội ngoại, mạch lươn, tiểu ra máu Bấu đầu trị 3 ngày rụng v khi đau, trị bệnh khó sẩu đ i m rất nhu cương.

Tử cung sa đau giữa chẳng ho ít trăng, chỉ có 500đ là hết bệnh.

Sa ruột Bấu đầm trị trong 2 ngày là rất lẹ hết.

Bệnh đặt Quốc nhân ra chỉ en ngheo, nhận nơi phân tiểu gia đình tử ở được miễn phí. Số 189 cũ Trần quốc Toản Saigon giữa VN Quốc Tự và Học Viện Quốc Gia Hành Chính

Thuốc gia truyền Bịnh đau lưng

Trị bịnh chắc chắn 100đ/a đến trị mỗi người hết bịnh có 500đ nếu 20 phút bảo đảm hết bịnh 5 năm chẳng tái. Cả thuốc thật hay g tính cuất tinh sơm liệt dương v. nh lý yếu.

189 cũ Trần quốc Toản SG giữa VN Quốc Tự và Học Viện Quốc Gia Hành Chính

Bạn có biết ? Hàng trăm ngàn người đã được g... ... tiền tại nhà, đớt bẩn các chứng bịnh !

Yếu sinh lý

Xuất Tinh Sớm-Di Hượt Tinh, Liệt Dương

Đã là kiểu tưởng trong tình trường. Cho ... ? Hoài, chẳng, tiếc của bao năm ... Thuốc Tây, Tàu không giảm. Dùng ngay : TAM PHƯƠNG THẦN DƯỢC Gia truyền. Chỉ nhớn gian ngắn bạn sẽ có 1 cường lực sinh lý sung mãn, bền bỉ (thần lực). Dùng tri lâu dài cực diểm khoái cảm. Đớt mọi xuất tinh người ý muốn. Đặc biệt : Thần phương hiệu nghiệm, chính xác như ý. Bảo đảm sẽ là bạng đáng bạch phước bạn.

599/43/4 Phan đình Phùng Saigon.

Nôn mửa, nấc cục

Các bệ có thai, ga mửa
Trẻ em ọc sữa, nóng thuốc :

AVOMIT

Điều hòa những bối loạn của bộ Tiêu hóa.
Có bán tại các nhà thuốc Tây.

Thuốc gia truyền

(Ca chăm cứu từ thiện tuần thoàn)

BỆNH TRĨ VÀ TỬ CUNG

Nơi trị ít tốn tiền hết quá 100 phần trăm Gia đình tốt ở miền phí. quốc nhân trị nơi phân tiểu : trĩ nội ngoại, mạch lươn, tiểu ra máu mủ sa con trẻ bảo đảm trị 5 ngày rụng trĩ ít đau, khi trị vẫn đi làm việc như thường Đặc Biệt tử cung sa, đau dây chằng, huyết trắng chỉ có 500đ

744 mặt tiền Phan thanh Giản Saigon ngã 7 đi lên phía bên trái ngang trường học Phan văn Năm.

Thuốc gia truyền

BỆNH ĐAU LƯNG

Trị bịnh chắc chắn 100đ/a đến trị mỗi người hết bịnh có 600đ nếu 20 phút bảo đảm hết bịnh 5 năm không tái. Cả thuốc thật hay g tính cuất tinh sơm liệt dương v. nh lý yếu.

189 cũ Trần quốc Toản SG giữa VN Quốc Tự và Học Viện Quốc Gia Hành Chính

Bạn có biết ? Hàng trăm ngàn người đã được g... ... tiền tại nhà, đớt bẩn các chứng bịnh !

KHI BỊ ĐAU OM

Đừng coi thường bịnh nó bởi Nhưng tìm hay mặt rất mất ngủ kém ăn bỏ hết công việc, thường sinh ra suẩn não.

Mỗi rồn ngày ăn thuốc

KIM TÂN

311 Hai Bà Trưng Tân-Định ĐT 24.478

Có thầy coi mạch đúng bước, không bị tiền mất tật mang

Nhà thuốc KIM TÂN nhìn ... trong có đó cọp quý hàng có đ cứ chẩn bệnh.

Cơ bản tại nhà sách Ân quán chiêu Tân Cảo Thơ

Cầu Bại Lý các tỉnh. KN số 672 1-10-64

BỊNH TRĨ

Bịnh Tử Cung

Bịnh tử cung hay Mạch Lươn, đi tiểu ra máu, lại con bé ra ngoài, trĩ lồ & trong hay ngoài bấu máu, ngứa bà, quý có bị huyết trắng ra dầm dề nhơ máy qua sâm khác có thai hay bu thai đường kinh không đều thì tiểu khi ngứa thì đau khi nhợt do tử cung bị yếu.

Đặc biệt đã có thuốc gia truyền của bà Đông Dược Sĩ NGUYỄN THỊ LONG bào chế. Hết bịnh hay thêm bịnh miễn phí không lấy tiền

Nhà thuốc VINH XUÂN số 136 Nguyễn Huỳnh Đức Phú Nhuận (qua cầu Công Lý quận trái) 100m.

SG K.N. 964 ngày 21-8-64.

RAO VẶT

Vẫn dư sức đậu cao kỳ đầu
8.5 Cấp tốc TúTai HA73
Nhận thêm nhóm 8 người

GS Bùi Thụy Hoành .

— Chủ trương thu xét từng người nhằm bương dẫn tương tịp giáo đoàn và giả tơn tổng hợp ... giáo dị

—Nữ sinh Học viêng, tăng cường gặp hợp tại lầu 3 số 242/73 Nguyễn thiên thuật Sg3 (cơi số 79 đường Bàn cờ rồi quen sang chúng 15m là kiếm thấy liền)

NHÀ

Bán nhà Nha trang

Cần lầu đúc số 33 Phước Hải Nha Trang, đã tiện nghi ,ăn cho và rạp Cinéf. Rất tiện cho việc Thương mãi.

Xin hỏi địa chỉ trên

Đồng bào Chợ lớn lưu ý

Đừng bao cần đăng cáo phó phân ưu tin mừng bán xe bán nhà tìm người liên lạc với số 416 Minh Mạng Chợ lớn hay điện thoại 51059 sẽ được thỏa mãn và không mất thì giờ.

RADIO-TIVI

Ampli TIVI HU?

Xin ĐT. 93548 hay 98497 sẽ có chuyên viên đến xin ngay tận nhà hoặc qui vị đem đến sửa Kỹ thuật Tivi.

Thanh Quang

158 Lê Lai Saigon, có máy đo PAN tối tân, đặc biệt Ampli sửa cực pout,

Nhận sửa đủ các loại Tivi Mỹ, Đức, Nhật Hàn Lan... Đa dạng các sự điều tử đầy kinh nghiệm đầu tránh tổng loại xấy.

Ampli, Radio FM/AM Sonrel, Pioneer, Kenwood Fisher Tape deck Akai Teac, Tuner Dobordér, Cassidge Cassett Aiwa Nipico,.. Công việc thật kỹ lưỡng, mau lẹ vì chắc chắn, đáng tin Giấy tờ thế phép đầy đủ, Cả an nhận và giao tận nhà không tính tiền vào lưu cả cầu phụ tùng của tất cả các loại máy. Giá bộ hơn mọi nơi Bảo đảm 6 tháng.

HỌC

16/5 Lớp Hè GS. Nguyễn Quốc Trung

Số 490/66 Trương minh Giảng Saigon 3 (đi vào thăng Bảo, đến cuối ngã, nhìn bên tay phải). Đợt sau mở thêm 3 lớp 9,10,11AB (học phí 2000) Lớp 11 học sinh, hàm lý tổng quát, đạo tạo học viên suất sắc, chỉ nhận học sinh giỏi lên trường đại K.C. Chủ Trương 3 tháng thật giỏi một chương trình, đã được do mất ... Lớp 11 12AB ...

MAI

DẠY CẮT MAY

ÂU PHỤC PHỤ NỮ, ÁO DÀI

Méthode Gaette Lavigne, Haute Couture de Paris, Phương pháp của hãng đã biểu đa Mme Mai dịch thêm chỉ dẫn từ người Dạy mới tiếm, tu nghiệp, xuất ngoại. Nhận buổi luyện giảng buổi vietnam đã mở lớp dạy cắt may. Lớp sáng chiều tối Cô lớp 1, 2 buổi 3 tháng.

Số 465 Phan thanh Giản Saigon.

LỚP VÔ TUYẾN ĐIỆN và Télévision

Lớp Hạp Sóng RADIO thông 203 Sáng,Chiều, 1 đêi ní khai giảng ngày 2, 4, 7 và 14-5-73 Mấu khóa hai tháng biết rành 5 loại máy thông thanh

– Lớp Đặc Biệt TRANSISTOR chu các bạn mẫu khóa Sơ Cấp.

— Lớp TRƯỜNG XƯỞNG ĐIỆN TỬ sửa AMPLI HI-FI TRANSISTOR, sửa chữa các loại máy thu thanh CASSETTE và dự bị Télévision.

— Lớp Sửa TÉLÉVISION cho các bạn mẫu khóa Trường Xưởng, và thực hành thắng tiến TV biểu. Ở ra học hàm thì vui đưng cụ đầy đủ.

Trường Vô Tuyến điện «Tấn Phát»
50 Đại lộ Nguyễn Huệ Saigon

TRƯỜNG ĐIỆN TỬ «Tấn Thành»
190 Đinh tiên Hoàng Đa Kao SG

Học Radio — T.V Transistor

Học tại trường nổi tiếng nhất thế đã kể như bảo đảm nhất.

— Radio : Sửa chữa thật cẩn thận cẩn cẩu tắc.

— Transistor : Khối máu sửa máy Sửa máy hiệu cổn trường.

— T.V : Học đáo nhất, không bao giờ học song mà không biết sửa.

— Trường Xưởng : Ghi âm Cassette TV. Transistor.

— G.S Long : tốt nghiệp TV. Nhật Mỹ.

— GS Bảo : tốt nghiệp TV Pháp Mỹ.

Trường Điện Tử Miền Đông 277 Trương minh Ký Gia Định (trên nhà thờ 3 chương 150m).

Dạy lái xe

Rẻ không đâu bằng

Trường lâu năm kinh nghiệm lấy công làm lời và có đủ các loại xe để tập dượt nhiều xe mới dạy giới kết quả đậu trăm phần trên học song vẫn tiếp tục ngày không xe hư xe không gây tai nạn. Có lớp cấp tốc học 3 ngày thì được 3 đầu, có lớp riêng cho phụ nữ.

Trường **TÂN DÂN**
95 Bùi thị Xuân Saigon

LỚP GIA CHÁNH HỒNG NGỌC

44 Nguyễn phi Khanh Tân Định ĐT 97.905

Thứ hai 7-5 chiều 3g : Dạy hoa e:i : Hoa chân chim (Pieds d alouet) và Bur rolly.

Thứ ba 8-5 sáng 9g : Bánh Phụ : Choux à la crème Abricotine Chiều 3g : Cơm tấu Cang cự Chiên Mỹ Cảnh Chả Trứng.

Thứ tư 9-5 sáng 9g : Bánh Vịt Bánh Gan ngưng Bánh : Bột cơ nhỏ. Chiều 3g Cơm Pháp : Fruits de mer à l'heure (gỏi bích Đông Hải) Pomme de terre Suzette (khoai chiên) Chiều 3g Dạy hoa vải : Hương Dương Agapas tô mau.

Thứ năm 10-5 ; Nghỉ.

Thứ Sáu 11-5 Sáng 9g các món thuần tây Việt Nam : Cháo thăn Đông quê Vịt tiều nước dừa. Chiều 3g : Dạy cầu Phó Gô ngon đặc biệt.

Thứ Bảy 12-5 Chiều 3g BánhPháp đặc biệt : Singapour Fancheiz.

Dạy đan tay đan máy móc crochet các kểu áo khăn bàn vẽ m u. DạyDương Cầm Nhạn tiếc cuối lạc tết bánh Sinh Nhật.

linh tinh

400đ

Sang bằng nhạc

— Giàn ! EAC 6010S và 4010SL

— Nơi thâu bằng ký tưởng của những người yêu văn nghệ sáu mới đầu MÂY THU.

375 Ly Thái Tổ Saigon (gần phố Tôn Bảo)

Đẹp nhất nước

Máy ở đầu đẹ có bộ đề dạy hợp thời trang giá lại rẻ nhất nước.

— Áo dài Maxi Turnique 1.000đ
— Áo dài Raglan 800đ
— Áo dài Mini 700đ
— Áo dài thường 600đ
— Robe (Áo đầm) 800đ
— Quần Pattes, ni gê 800đ
— Jupe Maxi 800đ
— Mini Jupe 700đ
— Chemise dài tay 600đ
— Chemise ngắn tay 500đ

Nhà May Tấn Trang

217 Trần quốc Toản Saigon ĐT 10 số cũ 113 26 đối Hộp Viện Quốc Gia Hành Chánh.

Cần

Mỗi thợ bỉ 1 m việc tại tạm sáng

Liên lạc ĐT số 40254 từ 09 giờ đến 12 g ở ngày.

1 nhóm Sinh viên

(gồm J.J R và M C) nhóm dạy Français Anglais Math moderne từ 6e tới 3. Hỏi 174 Công Lý Saigon 3

Tìm người nhà

Bà Nguyễn Thị Ngọc sinh năm 1931 trước ở Hưởi đường Duvillers, nào Saigon năm 1954 đi tại trại Trần quốc Toản Xin liên lạc tại 125 Trần hưng Quốc Saigon 5.

Bố cáo thất tung

Chúng tôi là Nghĩa quân Phạm Xuân Đa CC số 048756 thuộc chi khu Nhà Lác (Long Khánh) mất tích ngày 09/04/1965 khi đi công tác bị Việt Cộng bắt rồi và đến đi mất tích cho đến nay chưa thấy trở về đơn vị nên tôi đang hồ cầu xin ấp lưu an thất tung cho chồng tôi.

Vợ Vũ thị Đa.

Trại Tiếp cư Phú Hoà Đông tr

GS THU PHONG
phụ trách

TIẾNG NÓI QUÂN CÔNG

Tổng cục CTCT trả lời bà Lê thị Hai

Kính gởi
Linh Mục Chủ Nhiệm
Nhật báo Hòa Bình Saigon.

Thưa Linh Mục Chủ Nhiệm Quý Nhật báo số ra ngày 21.1.73 có đăng đơn của bà Lê thị Hai tại Gò Công xin cho con là TBQD Võ văn Thuận được tái khám sức khỏe vì bệnh thần kinh. Trung-Tâm Huấn-Luyện Quang-Trung của Tổng-Cục CTCT, xin được trả lời trường hợp này như sau:

Sau khi ghi nhận thỉnh cầu của bà Hai trên quý báo, TTHL Quang-Trung đã lập thủ tục đề tái khám sức khỏe cho TBQD Thuận, Đương-Sự đã được đưa vào Tổng-Y-Viện Cộng-Hòa ngày 13.2.1973. Vậy thân nhân có thể liên lạc thăng với nơi đây để biết kết quả.

Trân trọng yêu cầu Linh-Mục Chủ Nhiệm cho đăng vấn thư này trên quý báo số ra ngày gần nhất để trả lời cho bà Lê thị Hai.

Thành thật cảm ơn và kính chào Linh Mục Chủ Nhiệm,

Ký tên
Trung tá Lê trung Hiền

NỘ KIẾM CUỒNG HOA

Tân phái võ hiệp kỳ tình của CỔ LONG

VƯƠNG QUỲNH NGÂN dịch

CHƯƠNG 3

SƯƠNG TRÊN ĐẦU NÚI DÀY NHƯ KHÓI TIẾNG NÓI NGƯỜI ĐẸP TỰ OANH VÀNG

17

Triệu Mộng Bạch sững người, vừa gặp vừa ngạc nhiên hỏi: Cự Mộc đâm mũi tới tên phi thăng một cách vô lễ nhưng vẫn chẳng thể một điều công tư hai điều thiếu gia.

Tiểu tam phu nhân quay phắt lại:

— Phải thì sao? Không phải thì sao?

Phương Cự Mộc đây một miếng cười nhạt cười:

— Chưa công tư lẫn chẳng hai, tiểu nhân đi đón phu nhân về, phu nhân không về bọn tiểu nhân biết nhắm ở tới sao? (Giọng hắn run run). Hay giờ phu nhân lại đang đi với Triệu công tử, nghĩ thấy cảm mát nhẹ ngày ấm, thôi thì bọn tiểu nhân xin về phu tình vậy.

— Hừ!

Phương Cự Mộc không đám nhìng vẫn nhìn luôn:

— Người trên kẻ dưới tương cầu đều tưởng nhìn đến phu nhân mong phu nhân lưu ý giữ gìn sức khỏe để xem về cùng. Bọn tiểu nhân không đám quấy rầy phu nhân hơn nữa.

Vừa nói Phương Cự Mộc quay xuống cung kính đạp đau lay.

Anh mắt phu nhân vẫn vô chân sắc tâm ngực phập phồng đương như bà vừa động tâm.

Phương Cự Mộc thôi lui mấy bước rồi mới dám quay mình vẫy tay cho 4 chàng đại hán vàng đi. Chợt nghe Tiểu tam phu nhân thở dài rồi có tiếng bà nói:

— Trở lại!

Hình như bà đã suy nghĩ lâu lắm mới cất nên 2 tiếng ấy. Phương Cự Mộc quay lại, cúi sâu hỏi:

— Phu nhân còn điều chi dặn dò?

Mỹ phu nhân lộ nét thê lương, dưới ánh trăng nét nhân ở khóe miệng bà đường nhân đến rầm rầm Phu nhân nói:

— Người về... (Phu nhân thở dài mới tiếp) Về bảm với chủ công nói là ta không về!

Phương Cự Mộc chân động khẽ lên:

— Phu nhân không về?

Tiểu tam phu nhân thở ra đặt đầu ánh mắt lẫn nhìn về chốn xa xăm:

— Mười mấy năm qua ta được chung cùng người đối xử rất tốt. Nay đi không từ biệt lòng ta cảm thấy áy náy khôn cùng.

Gương cửa phu nhân run từ ngoài vọng mảnh lệnh. Phương Cự Mộc thì như trời trông lưng đó ra.

Tiểu tam phu nhân nói thêm:

— Người nói với chủ công người giang hồ hiểm ác, vô lễ gần đây lại xanh dạo biến, chưa công người đang suất lên ta hay.

Phương Cự Mộc ấp úng:

— Uy nhưng nhưng...

Phu nhân bỗng vẫy mà thở:

— Đó là tất cả những lời ta muốn nói, người nghe có rõ không?

Hắn vẫn khinh công nghe nghe rồi lắm. Nhưng phu nhân.

Ánh mắt phu nhân lạnh hẳng, bà quát:

— Nghe rõ rồi sao còn hỏa đi?

Phương Cự Mộc vâng vâng lúc lên đoạn khom mình hành lễ rồi mới rung thảo tan vật. Dương như hắn đã vén tóm lấy khinh công Sở và 4 chàng áo đen khi trong chớp mắt người hắn mất hút vào bóng đêm.

Tiểu tam đưa mắt nhìn theo bóng và nam mất hút. Người đã khó hiểu như bỗng đưa tay chỉ. Mộng Bạch thì lại hơi sự nghi sau thám nghi.

— Hồ Phương vừa nói phu nhân đi với ta đề mất nhiều ngày giờ là vì sao? Thế phu nhân với ta có quan hệ gì? Nếu là người là tamao hà có thái độ y lưu với ta như thế?

Đang lúc nghĩ ngợi, Mộng Bạch chợt bắt gặp phu nhân vẫn vẫn thì cả kinh hỏi:

— Phu nhân làm sao?

Lời chăng chưa dứt người Tiểu tam phu nhân đã như 1 chiếc lá vàng rơi xuống đất.

Mộng Bạch cả kinh cúi xuống. Dưới ánh trăng chàng thấy gương mặt phu nhân xanh xao chóng nhuốc lại, hai thở gấp rút dường như bị trúng vô hình ma chưởng của một ác ma. Chàng vội cầm tay phu nhân hỏi giọng bàng hoàng:

— Phu nhân... Phu nhân...

Tiểu tam phu nhân nhắm giữa đôi mắt, thở hổn hển bỗng lên tiếng bảo:

— Mau... mau lấy cái hộp đưa... trong mình ta...

Bỗ ngài sầu, bỗ lỗ cầu nói.

Giữa hoang sơn tịch mịch trong đêm vì vụ lần đầu tiên ra đời gặp phải cảnh thế nầy lâm cho Mộng Bạch cuống quít. Chẳng vội sờ soạng khắp mình Tiểu tam phu nhân lấy ra 1 hộp mà đem, trên hộp có dấu đầu vết của đao kiếm không hiểu do ai đâm chém trong cơn nóng giận nào đó.

Không có ngày giờ suy nghĩ tại sao Tiểu tam phu nhân cất hộp có vết sức quý trong Mộng Bạch lật đại mở hộp ra. Bên trong hộp có một cuộn thư viết trên một tấp giấy trắng tấp dầy, gần nap chung mà vẫn thấy đã cũ rồi. Những những trong hộp có thước tấc... ... ... ngắn cũng Tiểu tam phu nhân, không ngờ chỉ bấy nhiêu lâm cho vẫy cần hộp của Mộng Bạch run run. Chàng đầu mắt nhìn vào Tiểu tam phu nhân đang ngất xỉu bỗng mình bàng hoàng và tuồng vững hơn nữa. Chàng vực phu nhân cởi bung bả và tìm đến một khu vườn nhỏ rồi xé vạt áo nhúng vào... ... Dập lên trán bà.

Sắc diện vẫn tối em như mực, không biết đến bao giờ trái mơ sáng Mộng Bạch không đành bỏ đi, cũng không biết làm sao cứu cấp, chỉ có trong tay người bên cạnh chăng Tiểu tam phu nhân.

Tiếng suối rạc rách gần, tư lương... ... Mộng Bạch nâng cao.

Không nói đã trát qua hai lần, bỗng... ... Tiểu tam phu nhân thở nhẹ Bà đã hồi tại khiến Mộng Bạch cũng thở phào nói:

— Phu nhân tỉnh rồi, có cần uống chút nước không?

Tiểu tam phu nhân nhích cười thê lương, lắm hàm:

— Trời xanh! Cầm ơn trời đất đã cho tôi sống thêm 1 ngày...

Tiểu tam phu nhân nhắm mắt, từ hai khóe mắt có hai hàng chảy tràn. Bà đưa tay sờ vương bỗng mở mắt hỏi nhỏ:

— Cái hộp trong ta người tìm được chưa?

Mộng Bạch gật đầu giao trả hộp lại. Phu nhân liếc qua hộp, ánh mắt vừa luyến thương vừa u oán Bà đóng hộp lại đoạn chuyển mình đương nhiên đồng kết chuyện ngày qua bạc chăm dứt 1 cách cần thận chuyện lòng bí mật.

(CÒN NỮA)

NHỰT KÝ HÒA BÌNH

(Tiếp theo trang 1)

(Mỹ) đã làm thống kê về hậu quả của sự ngu dốt và sếu bỏ đối với binh lính: 15% giới trẻ chỉ tới bậc sĩ vào 7 đến 10 năm sau khi thăng binh, 70% đơn từ 15 đến 30 năm 13% không trở lại Bắc xuất hiện chứng rối loạn tinh thần, 25% tái phạm trong số này 16% thiếu nữ đã thấy chồng vô tình.

3) Chiến tranh và sự di chuyển quân đội công 4 cơ bản đề bộ hiểu biết phát triển. Chính những đạo quân phiêu lãng của Thành Cát Tư và Napoléon đã đem quân đi chinh phạt, để gieo các bệnh hoa liễu Tây Ba Nha, và « Bệnh Pháp ».

4) Khách du lịch, thương gia và chính khách là « trái thủ dân độc » cũng góp cho bệnh hoa liễu bành trướng mạnh. Tại bình viện Saint Louis, 24% đàn độc thân sau tăng bộ đã mắc bệnh lậu khi đi du lịch ngoài quốc. Người Mỹ kể trường hợp một ở « gay gặp » ở California, trong số tay có ta ghi là chỉ trong vài tháng đã đã bệnh cho 310 nhân chứng. Các thân chủ nầy, tất nhiên sẽ ngăn cản khắp nơi.

Tại Thái-Bình Paris hiện có 80.000 cô đầm chuyên nghiệp hay nhảy đầm. Trong số nầy chỉ có 4.500 cô chịu khám sát vệ sinh.

Cho nên các quý phu nhân phải hết sức thận trọng mỗi khi quý ngài xuất ngoại hội hương. Riêng Bắc Lông đang ở với Đại Tướng Dương văn Minh à nơi đó chuyển đưa điểm hội nghị QuốcCộng ở Paris về VN.

TÁI BUT: Yêu cầu tòa soạn đăng ... đọc bài « cầu cuối cùng » trên Bắc Lông không đam đồng ý về lập trường chính trị của B.I. Minh đâu. Chỉ đồng ý khoác đồn hội nghị «Sở tại Cloud» tại VN thôi. Nói như vậy, cũng thấy cô ý đám nghĩ cho quý vị là ngồi phân đoán của là hiểu mà xét phán đoán VC.

Họ sống trong sau lần bấy giờ vẫn được điểm lấy thế sáo rung bi bạch. Mai đây nếu VNCH thắng lợi trong xét bắt VC phải chấp thuận để nghị bắt vô của tù binh cả vợ lẫn không đầu tranh với là bắn vô khi của Nga Tàu, ma bằng đạo quân Sophil và Gorbatsky chính hoa mande: Trao cho thế ta hưu cái vậ!

TẠP GHI

Tiếp theo trang 1

Cô ở sở khoa học và kỹ thuật Hoa Kỳ bảo VN quá xa, chưng vì cách xử thế VN hơn Hoa Kỳ nhiều.

Sách Tàu có dạy: « Tuyệt thì cầm lực xô di trừ lụy », có nghĩa là đời điều thích ngân điều muốn để trừ phu nhân lụy.

Tổng Thống Nixon không có bộ sách Tàu, nhưng trong Thánh kinh có ấn Ma người chết để thay muôn người. Tổng Thống Nixon từ bỏ thuyền VN để mà giữ quyết, mặt vẹ sẽ tìm bết.

Xin Tòa Đại Sứ Mỹ chấm dứt.

Do-Thái, 25 năm

(Tiếp theo trang 2)

tướng Beirut của Syria. 13 phi cơ bị phá hủy.

Tháng 2.1969. — Thủ tướng Eshkol từ trần. Bà Golda Meir lên thay.

Ngày 7 tháng 8.1970. — Bắt đầu thỏa thuận tạm ngừng bắn 90 ngày ngày do công dân xếp của William Rogers, ngoại trưởng Hoa Kỳ. Sau đây tại được gia hạn thêm bắt lần nữa và xét đến cho tới nay.

Ngày 5-2-1972. — Quân không bộ và Hải-Lục-Không Đoàn giết 11 lực lượng Thái Văn Hoa Mounth (Dat).

Ngày 21-2-1973. — Do Thái tấn công các trại đánh cướp Ai Rập ở Bắc Liban và bắn rơi một phi cơ hãng không dân sự của Libya khiến 107 hành khách tử nạn.

Ngày 10-4-1973 — Xung Kích Quân Do Thái đột kích thủ đô Beirut của Syria, giết chết 3 lãnh tụ nòng cốt của du kích quân Palestine. Tình hình kéo dài tháng Chiến tranh Do Thái—Ả Rập có thể bùng nổ bất cứ lúc nào. Do Thái tuyên bố rằng ở trong tình hình sẵn sàng chiến đấu nhưng vẫn cố gắng lên mạnh giữa vùng vẫy đau và hạn thù của tòa khối Ả Rập.

LỘI NGƯỢC GIÒNG

(Tiếp theo trang 1)

Giữa đầy nhất: « bao thám mưu của TT Nixon trong vụ Watergate, phục hồi tự do đồng phát điều cải đầu, mất đi tương mãng uy tín lớn cả trong lẫn ngoài nước.

Nhưng có đủ của tài nhéo như thế để trả lời những ai trong đám đầu là « trách TT hai sao thành thông, không bao hề các quy ... lách đề để phát thu nó Cộng thanh đồng điều với dân. Cái bang Tây nhưng cũ vẫn nay TT hay gọi phát lên tiếng hoan hô, tuy tăng sự hoan hô nay nó lạc điệu với dân Cái bang, nhưng lại rất đồng điệu với người cầm bút, mà cũng không gây khó khăn bất lợi cho nước. Đó là những lời tuyên bố của TT Thiệu trước khóa tập thảo nên cần chính của đảng Dân Chủ tại TTHLCBQC Vũng Tàu. Ông nói: « đề khởi đầu đảng cầm quyền phải có can đảm tự bưng mình thành cái bia chỉ trích của dư luận, mạnh dạn sửa sai ».

Nghe lời bố của TT Thiệu Chủ Tịch Đảng Dân Chủ cầm quyền, bao đề ... bày phản khởi. Và TH hay. Có điều vui nhân đó, ... Năng gần bao cho TH nhỏ lớn tiếng vu vơ trên đăng tuyên mồ ... làm vui ... cũng như nhân ông Linh Mục ở Cà Sắn vừa bị ... ... được vàng của ... lớn giả hãy làm đơn khiếu nại lên ... Tòa Đại Sứ mà đầu đây.

THIÊN HỒ

Biếng ăn! NHẠM MẮT
Mất ngủ! Mất có Ghèn
Dùng Thuốc Đau Mắt
REACTIN OPTIC Beta
Làm mát mắt, sát trùng. Trị đau mắt, cay mắt, chảy nước mắt, chói mắt sốn sang con mắt...
Bán tại các nhà thuốc Tây

A

TIẾP THEO — TRANG 1

là chủ đề anh đến để đưa ra "tuyên truyền đường lối bán nước của anh».

Ngày sau cần nói nầy, các kỳ giả VN đã đồng dạy phản đối và họ đã bỏ ra về.

Bỏ phiếu cho ai?

Trong cuộc họp báo này Đại Tá Thảo đã không vạn thắng đinh được số phần trăm phiếu mà Mặt Trận có bội thu được nếu có một cuộc bầu cử thật tự do dân chủ tại Nam Việt Nam.

Khi đáp 1 câu hỏi, đại tá Thảo đáp: « Nếu có tự do dân chủ thì chắn dân sẽ bỏ phiếu cho những người tranh đấu cho độc lập, tự do dân chủ, hòa bình và hòa giải dân tộc ».

Người kỳ giả ngồi cạnh tôi muốn biết ai thuộc về những thành phần vừa nói thì đại tá Thảo tuyên bố chấm dứt cuộc họp báo.

B

TIẾP THEO — TRANG 1

Nhiều người biết việc Petit Tão muốn ăn hàng thật nhiều, bắn ta thường vắng mặt ở nhà nhiều đêm. Để làm gì? 192 triệu tiền mua một chiếc xe đã đến nhà Thanh Lan và chở Thanh Lan đi hết!

(Còn nữa)

C

TIẾP THEO — TRANG 1

về phía Nam trong cuộc chiến ĐD. Hầu hết số oanh tạc cơ B52 Mỹ bị rơi trong khoảng từ 18 đến 30 tháng chạp năm ngoái trong cuộc oanh tạc Hanoi và Hải Phòng là do loại hỏa tiễn SAM 2 này bắn trúng. Đó là lần đầu tiên và khi đuy nhất của BV có thể bắn tốt phi cơ B-52.

Tuy vậy người ta cho rằng các giới chức đồng minh có quan tâm nhưng không bị bão động vì tin CS thiết trí hỏa tiễn SAM 2. Người ta nghĩ rằng hỏa tiễn này có cung ứng để CS rộng đường lựa chọn trong khi lâm cuộc vận động chính trị để bao đảm các mục tiêu của bọn ở Đông Dương.

Mặt khác, người ta cho rằng Cộng sản vẫn không từ bỏ ý tưởng chiếm Nam Việt Nam. Họ không bao giờ từ bỏ Nhưng có vẻ trong lúc này họ sẽ cố gắng cải làm thực hiện điều ấy mà không phải dùng nhiều lực lượng ở trang. Nếu họ thất bại thì có thể tại là chuyện khác.

Ý nghĩa của sự hiện diện của loại Sam2 ở Khe Sanh và thung lũng Ashau có thể là sự tiếp cận của các nơi cây với cố đô Huế. Khe sanh ở 80ks Tây Bắc và Ashau ở 48ks Tây Nam Huế. Cuộc tấn công bỗi Mậu thân vào Huế năm 1968 khởi phát từ thung lũng Ashau của Khe sanh là vùng vận động quan trọng cho cuộc tấn công nếu người nhằm vào Huế.

Tăng cường xâm nhập quanh Huế

Nguồn tin thông thạo ở Huế hôm thứ bảy nói rằng Cố đô Huế chẳng bao lâu nữa có thể bị nói số lăng VC bao bọc nếu cuộc xâm nhập của Cộng sản tiếp tục ở mức độ hiện nay.

Nguồn tin nói trong tháng qua những toán nhỏ quân VC đã mưu toan đột nhập qua 1 giải tiền đồn miền nội ở Tây Nam Huế và lập những vùng kiểm soát mong được Uỷ ban ngưng bắn công nhận.

Cuộc xâm nhập làm gia tăng cường độ giữa quân đội chính phủ và cộng quân khiến nhiều quân lính đã bị chết.

Cộng quân tiếp tục phóc kích lẻ tẻ các đồn bốt ở 24ks Tây Nam Huế. Tuy nhiên theo nguồn tin trên cuộc xâm nhập không phải mở màn cho 1 cuộc tấn công vào cố đô Huế.

Cộng sân suy nghĩ ở giữa khoảng các tiền đồn và Huế có cũng cố sự kiểm soát trước khi Z bên thuận về vành giới hạn sốt đôi bên.

Tại mặt trận Quảng trị hai bên bờ sông Thạch Hãn đối bên đã đi tới 1 sự quân bình lực lượng mà người ta cho là sẽ không có giao tranh lớn trong vòng trong những tháng sắp tới.

TRẺ EM CAO LỚN TỪ NAY!
LIO 11
LIO 11: MỘT BIỘT CHỨA 13 SINH TỐ, KHOÁNG CHẤT — AMINO-ACIDES LÀM TRẺ EM MẬP VỪ CAO LỚN NHANH CHÓNG
LIO 11: DỄ TIÊU, LÀM CHO ĂN NGON: TRẺ EM VÀ ĐẶC BIỆT TRẺ SƠ SINH KHI BIẾNG ĂN NÊN CHO UỐNG LIO 11 NGAY
LIO 11: KHÔNG ĐỘC
LIO 11: DÙNG KHI THÍ NGHIỆM, SINH CON EU BẮM ĐỀ NUÔI.
LIO 11: DỄ UỐNG, TRẺ SƠ SINH, HÒA TRONG SỮA, NƯỚC LÓC VÀ TRẺ EM HÒA VỚI BẤT CỨ THỨ NƯỚC GÌ (CAM VÀNG, CÀ CA, TRÀ, CANH, NƯỚC LỌC
LIO 11: MỘT CHAI THUỐC DÙNG CHO CẢ GIA ĐÌNH NAM PHỤ LÃO ẤU BIẾU DÙNG ĐƯỢC TRẺ SƠ SINH BẮT NÊN DÙNG
LIO 11: GIỮ HIỆU NGHIỆM LÂU, NHỜ BÃO CHẾ DƯỚI BẰNG GIÁ DƯỚI 0%
LIO 11: NHẬP CẢNG LẦN ĐẦU TIÊN VÀO VIỆT-NAM
BÃO CHẾ TẠI Ý ĐẠI-LỢI
Số 004 B/T ngày 16-1-1970

thuốc BAN NÓNG CẢM
BEQUINOL
VITAMINÉ
PHƯƠNG THỨC
ASPIRINE ALUMINIUM (Acétyl salicylate d'Aluminium) 0,230 gr
BEQUININE 0,100 gr Phénobarbital 1 cg
Vit B 1 cg Lactose 0,6 g
THUỐC BAN NÓNG BEQUINOL Vitamine
tri: cảm ban nóng đổ mồ hôi dầu
ALPHA
NHÃN HIỆU CHỮ A
SAIGON PUB.
KN 41 QCDP 13.3.73
CÓ BÁN TẠI CÁC NHÀ THUỐC TÂY

Đọc và cổ động Hòa Bình

TIẾP THEO — 2 — TRANG 1

Thương Tá Mặt Trận Giải Phóng Miền Nam đã quen dùng bấy lâu »

Ký giả VN vẫn có thể tham dự các cuộc họp báo của MTGP

Phát ngôn viên Chính phủ, ông Bùi Bảo Trúc, chiều nay, xác nhận rằng các ký giả VN vẫn có thể tham dự các cuộc họp báo hàng tuần của Phái Đoàn Mặt Trận Giải Phóng tại Trại Davis, mặc dù sáng nay Thượng tá CS Dương đình Thảo đã có lời tố cáo lập luận của một ký giả VN là của «một kẻ bán nước».

Được biết, trong cuộc họp báo sáng nay tại trại Davis, khi 1 ký giả VN chất vấn về các vụ CS thẩm sát thường dân tại Huế hồi Tết Mậu Thân, Thượng tá CS Dương đình Thảo đã cho rằng những lập luận của ký giả đó là «lập luận của 1 kẻ bán nước». Vụ tự ái đã làm cho tất cả các ký giả VN có mặt trong phòng họp báo bỏ ra khỏi phòng.

TIẾP THEO — 3 — TRANG 1

dự thảo trước sự bỏ hai ngày trước thời hạn 90 ngày do Hiệp định Paris ấn định. Tuy nhiên phe CS với tính thần ngoan cố cố hữu đã không thu thập lưu bản dự thảo này. Theo ông Nguyễn Xuân Phong bản dự thảo này là một bình thức cho phép hai phe giải quyết vấn đề một cách nhanh chóng để tiến tới một thỏa hiệp toàn bộ.

Diễn giả Nguyễn xuân Phong đưa ra nhận xét là bản dự thảo thỏa hiệp sơ bộ của VNCH với lời lẽ ôn hòa không có tính cách tuyên truyền trách móc đối phương và đọc giả có thể nhận xét người ta hãy để là những để nghị cụ thể, tích cực với thời gian hiệu lực rõ rệt. Trong đó phái đoàn VNCH đã cùng ông Thiên tiến thực tế để giải quyết vấn đề chính trị và quân sự song song với nhau trên căn bản mà hai phe đều có nghĩa vụ tôn trọng.

Về thực chất, bản dự thảo thỏa hiệp sơ bộ của VNCH đã có ý đặt nặng vấn đề tổng tuyển cử tự do dân chủ là điểm được coi như quan trọng nhất để thực sự vãn hồi nền hòa bình tại Nam VN.

Trong khi đó phe bên kia, theo lời diễn giả đã đưa ra một đề nghị gồm 6 điểm « đặt trong một quan niệm chủ quan của họ đối với cuộc chiến, với những lời lẽ hằn học, không tôn mến và thiếu tính thân hòa hợp quốc gia hòa giải dân tộc ».

Phe Cộng sản lại một lần nữa lại đặt ra thêm vấn đề tiêu quyết là phải giải quyết lâm ba đợt để nghị 6 điểm của họ. Các điểm 1, 2, 3, 4 theo họ phải giải quyết trước cùng một lần tức là các vấn đề liên hệ đến việc các chỉ huy cao cấp quân đội hai bên gặp nhau, trao trả nhân viên dân sự bị bắt, bảo đảm tự do dân chủ và thành lập «BQGHC. HHDT. Các điểm 5 và 6 giải quyết trong đợt thứ hai là các vấn đề tổng tuyển cử và lực lượng vũ trang ở Nam VN.

Nhận xét về các đề nghị này diễn giả Nguyễn xuân Phong cho rằng đây là lần đầu tiên phe bên kia đưa ra điều thỏa 6 mà họ có nói tránh kể từ ngày mở Hội nghị La Celle Saint Cloud.

Ngoài điểm này ra, toàn bộ đề nghị của phe bên kia chỉ là sự lặp lại những vấn đề đã có và đang lý ra do Ban Liên hợp Quân sự hai bên ở Saigon giải quyết.

TIẾP THEO — 4 — TRANG 1

để hạn chế vũ khí chiến lược,

Tiếp xỉ Kissinger đã đi thăng từ phi trường VNUKOVO ở Mạc tư Khoa để tới Zavidovo, cách Mạc tư Khoa 120ce về phía Tây Bắc. Đây là nơi mà lãnh tụ số viết Brezhnev đã nhiều lần tiến hành những cuộc hội đàm với các yếu nhân ngoại quốc trong quá khứ.

Cả phía Nga số lần phía Mỹ đều không tiết lộ tính chất của các cuộc hội đàm này giữa Kissinger và các lãnh tụ Đỏ. Cũng không tiết lộ Kissinger đã đề những yêu nhân nào của Điện Cẩm Linh.

Trên đường đi tới Nga-Kissinger lần này đã dừng lại Copenhague để gặp Ô. Alexis Johnson, người cầm đầu các cuộc thương thuyết về hạn chế vũ khí chiến lược tại Geneve.

Tại Zavidovo bữa nay, Kissinger cũng có thể bàn về vấn đề giảm quân tại Âu Châu, vấn đề Đông Dương và các vấn đề khác. Vấn đề Đông Dương là vấn đề dễ dàng được dự luận chú ý tới.

Ngày thứ Tư tuần này, Kissinger sẽ rời Nga để đi Luân Đôn, nhưng Ông vẫn có thể viếng thăm LENINGRGR, nếu thời giờ cho phép.

Cũng có tin, KISSINGER đã bàn với các lãnh tụ Nga Sô về chương trình và ngày giờ chuyến công du này mai của BREZHNEV sang Mỹ.

Hoa Kỳ không đem quân trở lại Đông Nam Á

Hôm thứ sáu cựu bộ trưởng quốc phòng Dean Rusk tuyên bố đúng tin rằng Hoa kỳ sẽ không phái gấp quân sang vùng Đông Nam á trở lại nữa. Dean Rusk đã đưa ra nhận định này khi được hỏi ý kiến về bản vãng tính của TT Nixon trước quốc hội trong đó TT HK đã cảnh cáo Hanoi là nếu tìm cách dùng võ lực thôn tính các quốc gia lăng giềng Hà Nội có thể sẽ chấm ngòi cuộc chiến với HK trở lại.

Ông Rusk nói rằng dù sẽ diễn chứng Hoa kỳ muốn Hoa kỳ rút khỏi Đông Nam Á và ông tin chắc rằng mọi việc sẽ diễn ra như thế.

Tuy nhiên, ông Rusk tỏ ra hết sức lo ngại về tình hình tại Kampuchea, ông cho rằng chiến tranh tại KPC phải được giải quyết để cứu vãn lịch ngưng bắn.

CƠ SỞ ẤN LOÁT và XUẤT BẢN

Hòa Bình

397, Lý Thái Tổ SAIGON ĐT 25.809

Nhận in: SÁCH, BÁO, DANH THIỆP, THIỆP CƯỚI, ẤN PHẨM CÔNG, TƯ KỸ NGHỆ VÀ THƯƠNG MẠI.

ĐẸP NHANH ĐÚNG HẸN

Sinh viên học sinh Saigon nghỉ hè ôn tập ở đâu ?

Mới các bạn đến Lưu Học Xá VƯỜN HỒNG THÁNG NĂM 33-39 Lê Lợi Vũng Tàu, do một nhóm Nhà Giáo tổ chức.

Xin Quý Vị Phụ Huynh liên lạc với cô Phương Dung, bảo Hòa Bình, 397 Lý Thái Tổ Saigon. Tel 25809; cô Tuyết Lan 235 Phạm Ngũ Lão Saigon, Tel. 99801, và trực tiếp hỏi thể lệ xem địa điểm tại Vân Phòng Lưu Học Xá. Chúng tôi thường trực đón tiếp.

HÀNG KHÔNG VIỆT NAM tăng thêm chuyến bay

Saigon-Hongkong-Taipei

Bắt đầu từ 1-3-1973, Công Ty HÀNG-KHÔNG VIỆT-NAM sẽ tăng thêm chuyến bay Saigon—Hongkong—Taipei vào ngày thứ Hai mỗi tuần bằng phản lực cơ Boeing 727 theo thời khắc biểu dưới đây :

MỖI THỨ HAI

— Chuyến bay VN 790—Khởi hành SAIGON 08h40 đến HONG KONG 10h50
HONGKONG 11h35-TAIPEI 13h05
— Chuyến bay VN 791—Khởi hành TAIPEI 13h50 HONG KONG 15h20
HONGKONG 16h05 SAIGON 18h15

Như vậy, kể từ 01-3-1973 HÀNG-KHÔNG VIỆT-NAM sẽ có 4 chuyến bay mỗi tuần đi Hong Kong Taipei, vào ngày thứ Hai, thứ Ba, thứ Năm và thứ Bảy, tất cả đều khởi hành tại Saigon lúc 08giờ40.

Mọi chi tiết cần thiết, xin liên lạc với các hãng lữ hành hay HÀNG-KHÔNG VIỆT-NAM :

— CHÁNH CUỘC QUỐC TẾ : Nguyễn Huệ, Saigon
— Quầy giữ chỗ : Đ.T. 90.370
— Quầy chỉ dẫn và bán vé Đ T 92.118-91.624
— PHI CẢNG TÂN SƠN NHỨT :
— Quầy chỉ dẫn : Welcome Service : ĐT 40.571—22.88 Máy phụ : 263

Kể từ thứ hai 7-5-73

TRÂN TRỌNG TRÌNH CHIẾU TẠI 6 RẠP THỦ ĐÔ :

EDEN-CASINO (Đakao)

THĂNG LONG-LONG VÂN

NAM VIỆT - NAM QUANG

▼ Một tuyệt tác phẩm tình cảm xã hội Đại Hàn từng làm thổn thức hàng triệu con tim tại khắp các thủ đô lớn trên thế giới :

Đặc biệt được chuyển âm hoàn toàn nói tiếng VietNam

HOA NỞ trong MƯA ĐÊM

(THE POOR MOTHER AND SON)

Cáo Phó

Chúng tôi rất đau đớn báo tin cùng bà con, quyến thuộc, Bạn Hữu, Anh, Em chúng tôi là :

Trương Ngọc Lương

Sinh Viên Đại Học Khoa Học Saigon

(Dự Bị Sinh Lý Sinh Hóa)

đã ở trần hồi 9 giờ sáng ngày 5-5-1973, hưởng dương 19 tuổi.

Linh cữu quản tại Chùa Vĩnh Nghiêm (đường Công Lý Saigon)

Lễ di quan sẽ cử hành vào lúc 7g30 sáng thứ Ba 8-5-1973 và an táng tại Nghĩa Trang Mạc Đĩnh Chi.

Cha Mẹ : Ô.B. Trương Rất
Bác : Ô.B. Trương Tế
Chú, Thím : Ô.B. Trương Vi
— Trương Bình Châu
— Trương Quân
— Trương Dục
— Trương Duyên
Anh : Trương Ngọc Hà
Chị : Trương Thu Hương
— : Trương thị Bích Diệp
Em : Trương Ngọc Lưu
— Trương Thanh Lăng

Cáo phó này thay thế thiệp tang
Trang rất vô minh phúng điếu

Phân ưu

Được tin :

Nhạc Phụ

của Tr/U Vương Tấn Thành thuộc BVHDC vừa từ trần. C.H.T. cùng toàn thể SQ, HSQ, BS, NQN và NVDC thuộc BV4DC thành thực chia buồn cùng Tr/T Thành và tang quyến. Cầu chúc hương hồn cụ ông sớm siêu thoát.

Phân ưu

Được tin buồn :

Bác Sĩ Vương quang Trường

Thúc Phụ của Đại Tá Tinh, Tiểu Khu Trưởng Bình Thuận vừa thất lộc tại tư gia, ngày 01-05-1973 hưởng thọ 65 tuổi.

Thành kính chia buồn cùng Đại Tá và phu nhân cùng quý quyến, đồng nguyện cầu hương hồn Cố Bác Sĩ được sớm phiêu diêu miền Cực Lạc.

Toàn thể nhân viên Tòa HC và Bộ Chỉ Huy Tiểu Khu Bình Thuận

Dời phòng mạch

Bác sĩ Trương Hán Bát trước ở đường Triệu quang Phục Chợ Lớn đã khám bệnh tại rạp 23B đường Trần quang Diệu nối đài Saigon là (xe cáo qua cho Trương Minh Giảng đến đều sanh, viên đã quen trên độ 50 thước).

Chuyên trị bệnh nội, ngoại khoa, người lớn con nít, bệnh đàn bà hai vú. Sáng từ 7,30 đến 9giờ Chiều từ 4 giờ đến 7 giờ

TRUNG TÂM GIÁO DỤC MẠC TIN

với Ước Nạn Ma Túy

TRUNG TÂM GIÁO DỤC MẠC TIN, ấp Tân Phú (Bà Quẹo) Tân sơn nhất, Tân Bình, Gia đình do linh mục ĐINH XUÂN HÀI trực tiếp điều hành.

Sắp nhận vào Nội Trú, để cải tạo một số thanh thiếu niên KHÓ DẠY, LÊU LỔNG, BIẾNG HỌC, BỤI ĐỜI, BẠCH PHIẾN, SÌ KÉ...

Số nhận có hạn, Ưu tiên cho người đến Trung tâm làm đơn trước, kể từ 01-05-73.

KHAI GIẢNG 01-06-73.

NGHIỆP ĐOÀN CHĂN NUÔI VIỆT NAM
30 Lê Văn Duyệt — Saigon
Đ.T : 93 283

Saigon, ngày 30 tháng 4 năm 1973
Số 11/73/NĐ/TC

Thông Cáo

V/v thu mua lúa miền nội địa

Ban Quản Trị Nghiệp Đoàn Chăn Nuôi Việt Nam trân trọng thông cáo :

Nhằm giúp đỡ nông dân tiêu thụ được lúa miền để hỗ trợ chương trình đa canh hóa của Tổng Nha Nông Nghiệp, Nghiệp Đoàn chúng tôi sẽ thu mua tất cả lúa miền sự mùa năm 1973 với các điều kiện :

— Lúa miền phải được phơi khô và quạt sạch
— Giá mua : Tại Saigon là 48đ/kg
Tại các tỉnh là 43đ/kg

Các nhà cung cấp hay nông dân muốn bán lúa miền xin liên lạc với Văn phòng Nghiệp đoàn số 30, Lê văn Duyệt Saigon 3 Điện thoại 93.283.

T M Ban Quản Trị
Tổng Thư Ký
Lý Văn Vinh

Tìm người nhà mất tích

tại Sa Cát (An Lộc)

Bà đỡ Lê thị Loan (ông Duyên và các cháu Hoàng, Phương...) làm việc tại bệnh xá Tổ sinh Xã Minh Đức, kể đến điền Sa Cát, vắng tin từ tháng Tư 1972. Quí đồng hồ có bà con biết, xin làm phúc báo tin cho ông tuổi là Lê văn Nguyệt, hộp thư P-18 Saigon. Tôi chân thành tạ ơn.

Đọc và cổ động

Hòa Bình

PHÒNG TRÀ CA NHẠC và KHIÊU VŨ

PHA LÊ

Lầu 3 Thương Xá TAM ĐA (Crystal Palace)
95—101 Công Lý Saigon
Hân hạnh giới thiệu 2 ban nhạc lừng danh Thủ Đô :
THE MUSIC MAKERS và THE PERFECTS (Candy Xuan)

yểm trợ cùng các nghệ sĩ tài danh : THANH TUYỀN — CONNIE KIM — ELVIS PHƯƠNG — MINH XUÂN — THANH MAI và Các Danh Ca Trung Hoa.

♣ Điều Khiển Chương Trình : Nhạc Sĩ HUỲNH HIẾU
♣ Mỗi đêm từ 20g00 đến 23g30

ĐẶC BIỆT : Thực Đơn Trung Hoa do đầu bếp Hong Kong sang

PHÒNG TRÀ CA VŨ NHẠC
PHA LÊ
KÍNH MỜI

Các cô sắp lấy chồng
Các chàng sắp lấy vợ

Không thể bỏ qua

Số đặc biệt **HÔN NHÂN**
Của Văn Nghệ Tiền Phong.

SẮP RA LÒ.

Đại Hội Fic

Vì lý do bất khả kháng, Đại Hội Fic 1972-1973 sẽ được dời lại từ chiều 24 đến sáng 26-07-1973.

Địa điểm : xứ Sơn Lộc, Củ Chi, Hậu Nghĩa.

Kính mong Quý Anh tham dự đông đủ.

Chủ Tịch Fic
LM. JB. HOÀNG MINH TOÀN

Đất bán ! Đất bán !

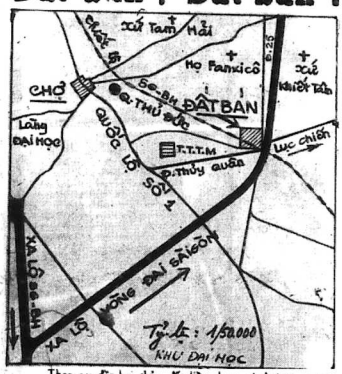

Theo sơ đồ, hai thửa đất liền nhau, có đường xe lửa Saigon—Biên Hòa xuyên qua, nằm trong vùng hoàn toàn an ninh sát bên trong xa lộ vòng đai Saigon, ngay chỗ ngã 8 (rất tiện cho việc đi lại khắp nơi) của 4 con đường giao nhau : 1) xa lộ vòng đai Saigon, 2) thiết lộ Saigon Biên Hòa, 3) đường vào trung tâm Thủy Quân Lục Chiến, 4) đường số 25.

Rất thích hợp cho việc thiết lập cơ xá, vừa ở, vừa chăn nuôi, vừa tiểu công nghệ, hay là thiết lập cơ sở công kỹ nghệ, hoặc chăn nuôi đại quy mô.

Đất : Tư thổ rộng 41.716m2, mặt tiền có chừng 200m giáp ngay xa lộ, rất vững chắc, cao ráo, bằng phẳng, xây cất ngay không phải bồi tấp thêm đất mới.

Quý vị nào muốn mua, xin liên lạc với văn phòng LM Trần Du 6, Cường Để Saigon ĐT. 91.515.

với các danh tài thượng thặng của Đại Hàn :

THÂN VINH QUÂN — KIM THIÊN MÃN — TRỊNH HẢI TRINH

✱ Thực hiện bởi đạo diễn kỳ tài : LÝ THƯỢNG NHÂN

Hoa nỡ trong mưa đêm

— Lần đầu tiên một phim Á Châu chiếm kỷ lục về số thâu tại 5 Đô thị lớn tiêu Thế Giới...
— Được bán chỉ khắp mọi nơi nhiệt liệt khen ngợi...
— Phim phỏng theo cuốn tiểu thuyết xã hội tình cảm trở danh đã phát hành trên 40 triệu cuốn được liệt vào hàng tuyệt tác phẩm đề trong Thư Viện của Đại Học London và Đông Kinh.

Hoa nỡ trong mưa đêm

— Một thảm cảnh gia đình cực kỳ bi đát : Cha rượu chè, bài bạc. Mẹ có tính riêng mối người một ngã chỉ lũ con là gánh chịu tất cả đau đớn, khổ, phũ phàng.
— Đầu xanh có tội tình gì ? Anh ac Em Eu mất Chị, cơm chẳng đủ ăn, áo không đủ mặc chịu ro rực giữa cuộc sống, mất Mẹ, lìa Cha.
— Ai chưa lập gia đình sắp lập gia đình, đã có gia đình, hãy tìm xem cho kỹ được.

Hoa nỡ trong mưa đêm

—Để bảo vệ được hạnh phúc gia đình.
—Để tránh cho con trẻ khỏi lạc lõng cô đơn.
Và sẽ cảm thấy không gì quý bằng sự hòa thuận của Vợ Chồng dưới mái ấm gia đình nhỏ bé của mình.

Tôn lộc mang lấy
Mãn Ảnh Đại Vũ Tuyến
Phu [illegible] THẬP — HOA

SEIKO

KIỂU DX TỰ ĐỘNG CHỈ NGÀY THỨ, DÙNG HAI LOẠI CHỮ

Ấn nhẹ cốt đồng hồ lần thứ I, trực tiếp điều chỉnh ngày
Ấn nhẹ cốt đồng hồ lần thứ II, trực tiếp điều chỉnh thứ
Khỏi bận công vặn kim để điều chỉnh

Không những trực tiếp điều chỉnh ngày thứ, quý vị có thể tùy thích lựa chọn về chữ Anh hay số La-Mã