Do anh Võ Phi Hùng Cựu HS Petrus Ký (67-74) tặng Kho Sách Xưa Quán Ven Đường (Từ microfilm Thư Viện Đại học Cornell)

10 GIỜ 29-3 BAN L.H.Q.S. 4 BÊN ĐÃ KHAI MẠC

● PHÁI ĐOÀN VNCH DO TRUNG TƯỚNG PHẠM QUỐC THUẬN LÃNH ĐẠO CÓ CHUẨN TƯỚNG PHAN HÒA HIỆP LÀM PHÓ TRƯỞNG PHÁI ĐOÀN VÀ 10 SĨ QUAN CẤP TÁ ; TRUNG TƯỚNG THUẬN ĐÃ NHẬN MỆNH TRƯỞNG PHÁI ĐOÀN MẶT TRẬN PHÁT BIỂU TRƯỚC ; PHÁI ĐOÀN VNCH MANG QUÂN PHỤC KAKI VÀNG. KHÔNG BẢN QUÂN PHỤC TÁC CHIẾN NỮA ! TRUNG TƯỚNG THUẬN NÊU 4 CHỦ ĐIỂM CỦA VNCH. BAN L.H.Q.S. 4 BÊN CHÍNH THỨC HẾT NHIỆM VỤ VÀO HỒI 8 GIỜ 99 3-73 . 31-3-73. PHÁI ĐOÀN B.V GỒM 740 NGƯỜI SẼ TRIỆT THOÁI HẾT

Đúng như Hòa Bình đã loan nhưng ..

Phái đoàn Bắc Việt đột nhiên hủy bỏ cuộc viếng thăm Thủ Đô Sai-gon

*** Đài đi thăm Sàigòn được chấp thuận rồi đột nhiên hủy bỏ chỉ vì sợ Saigon đẹp lắm, tự do lắm các cán bộ cấp dưới xin ở lại thì phiền**

HOÀNG HẢO—NGUYỄN MINH ghi

SAIGON 29-3 (H.B.) — Phái đoàn B.V. trong Uỷ Ban Liên Hợp Quân Sự đã thình lình tự ý loan báo hủy bỏ cuộc viếng thăm Thủ đô Saigon được dự định tổ chức vào chiều ngày 28 và 29-3 trước khi rời miền Nam VN để về phía bên kia bờ sông Thạch Hãn mà không cho biết lý do.

Theo lời yêu cầu của phái đoàn BV thì 7 nhân viên cao cấp nhất của họ trong UBLHQS sẽ được hướng dẫn đi thăm, đã thành trong chiều thứ tư trên 2 chiếc xe du lịch và sau đó, trong chiều thứ năm hơn 60 nhân viên BV còn lại cũng sẽ được chuyên chở bằng xe bus để thăm viếng Saigon. Người ta, chính phái VNCH đã chấp thuận cho phái đoàn BV được cả trực thăng được mặc quân phục, đeo quân hàm và tự do chụp hình nhưng không được xuống xe để mua cuốc tiếp các trong khi thăm viếng, lý do là muốn bảo vệ an ninh một cách toàn bảo cho họ. Theo lộ trình, bắt đầu từ 3g chiều ngày thứ tư, các nhân

XEM TIẾP 1 TRANG 8

XEM TRANG 7

Danh sách tù binh VNCH vừa được CS thả

NĂM THỨ TÁM ● BỘ MỚI SỐ 1347 ● THỨ SÁU 30-3-1973 ● 26.9 QUÝ-SỬU

8 TRANG 35đ

hòa bình

■ CHỦ NHIỆM – CHỦ BÚT : TRẦN-DU (MINH TÂN) ■ GIÁM ĐỐC : TRẦN-HỮU-QUỲNH

TÒA SOẠN TRỊ SỰ VÀ QUẢNG CÁO : 397 * LÝ THÁI TỔ * SAIGON * Đ. T. 25.809

VĂN PHÒNG LIÊN LẠC và TỶ QUẢNG CÁO 935 – PHẠM NGŨ LÃO – SAIGON Đ.T.99801

SAIGON 29-3-73 (HB)— Ban Liên Hợp Quân Sự 4 bên đã chính thức hết nhiệm vụ hồi 8 giờ sáng ngày 29-3-73 và phái đoàn BV sẽ triệt thoái theo lịch trình sau.

Ngày 30-3-73, sau nửa phái đoàn BV khoảng 340 người sẽ đáp máy bay từ Sa-gòn về Hànội bằng 6 chiếc C130 của Hoa Kỳ. Ngày 31-3-73, số còn lại quãng 400 người ở các khu vực sẽ được bốc thẳng bằng C 130 về Hanoi. Trước đây đăng lý máy bay VNCH chỗ giúp phái đoàn BV ra Hanoi nhưng sau khi thỏa thuận, BV tại đòi phải cho máy bay của họ từ Hanoi vào Saigon để liên lạc mới chịu để máy bay VNCH chở giúp cho họ ! Phía VNCH không chịu nên máy bay HK phải chở giúp

Ban LHQS 2 bên hợp

Hồi 10 sáng ngày ngày 29-03-73, một buổi họp khai mạc của Ban Liên Hợp Quân Sự 2 bên đã được tổ

XEM TIẾP 5 TRANG 8

TRANG ĐẶC BIỆT

ĐUA NGỰA

của Nhựt báo HÒA-BÌNH

Mỗi tuần ra chiều thứ sáu

DO TAM BẬT MÃ ÔN-CHUNG KÊU, HUỲNH LIÊN, TỰ MÃ THỊNH CHỦ TRƯƠNG

Các bạn ưyệt phích, các vị chủ ngựa, những người thích số hên thì đánh ngựa mỗi tuần đón đọc : Trang đặc biệt ĐUA-NGỰA của Nhựt báo Hòa Bình.

29-3-73 CUỘC CAN THIỆP QUÂN SỰ CỦA HOA KỲ TẠI V. N. ĐÃ KẾT THÚC

Trung Tướng Phạm Quốc Thuận Chủ Hội Trưởng LBTTĐ gặp thăm Trưởng Phái Đoàn VNCH trong Ban Liên Hợp Quân Sự 2 bên. (Ảnh THANH HUY)

Gia Nã Đại sẵn sàng giám sát các cuộc tuyển cử ở miền Nam VN để lập chánh phủ mới miền Lâm cuộc tuyển cử ấy trong khuôn khổ hiệp định Ba Lê

OTTAWA 28-3 (AFP)- Chánh phủ Gia nã đại đã quyết định mời giải phẫu thỏa hiệp đối với sự tham gia của mình trong UBQT, để là duy trí các quan sát viên Gia nã đại trong UBQT cho tới 31-5. Giải thích quyết định này, chánh phủ Gia nã đại cho rằng đây là do tình hình quân sự tại VN vẫn nguy hiểm do yêu tố tham lự của một sự hiện diện quốc tế tại VN. và áp lực của cộng luận.

Ngoại trưởng Gia nã đại Mitchell Sharp, vào tối thứ Ba đã tuyên bố trước Hạ viện Gia nã đại rằng, sự hiện diện của Uỷ Ban Quốc Tế tại chỗ, du Uỷ Ban không bước toàn tâm trên nhiệm vụ của mình đi chăng nữa cũng là sầu hiệu tăng cộng đồng thế giới đã đánh lừa vào tình hình tại VN và sự tố tâm lự ấy không phải là không đáng kể.

Ngoại trưởng Sharp nói thêm, Gia nã Đại sẵn sàng giám sát các cuộc tuyển cử nhằm mang lại cho Miền Nam VN 1 chánh phủ quốc gia mới miền là những cuộc tuyển cử ấy được tổ chức đúng theo các Hiệp Định Ba Lê.

Trong khi ấy thì tại LHQ Ông Tổng Thư Ký Kurt Waldhe m tuyên bố ngày 27-3 rằng, LHQ đâu nhận bất cứ một nhiệm vụ nào trong việc xây dựng VN hòa bình

Nhưng Ông TTK nhấn mạnh, rằng LHQ đã chỉ đóng một vai trò tối thiểu trong Hội Nghị Quốc Tế về VN tại Ba Lê và đã không thể can thiệp hữu hiệu vào chiến tranh VN trong thời chiến, nên giờ đây LHQ không thể tìm cách buộc người ta phải kêu gọi tới mình.

XEM TIẾP A TRANG 7

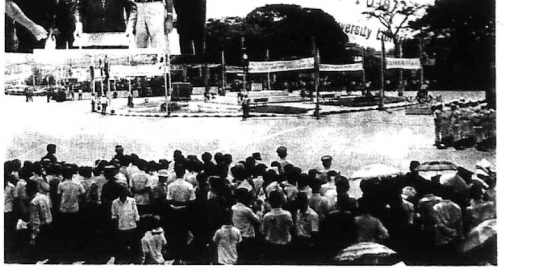

Ban Liên Hợp Quân Sự 4 bên không đạt thông cáo chung

● Ban Liên Hợp quân sự 2 bên được xử dụng 35 trực thăng

TIN RIÊNG CỦA HÒA BÌNH

SAIGON 29-3 (H.B.) — Trong phiên họp sáng ngày 27-3-1973 Tiểu ban thi hực hai bên đã khai điểu từ 10 giờ sáng do VNCH chủ tọa, vào đề cương bằng hợp bên Ban Liên Hợp Quân Sự 2 bên.

Sau giờ nguyên mãn các vấn đề thuộc cũng nội dung như Ban Liên Hợp Quân Sự 4 bên, duy chỉ đến 10 giờ 45 ngày 2 và VNCH sẽ chịu trách chiệm thực hiện. Phía VNCH ghi nhận và tính thương lấp để có quyết định.

Về ký hiệu xơn máy bay của LHQS 2 bên, tiểu ban đồng thể thoạn giữ nguyên như cũ để tránh phí tổn. Phía bên kia đề nghị ký hiệu phải được sơn đậm để giữ đúng màu sắc đã thỏa thuận.

Về số 35 trực thăng của Ban Liên Hợp Quân Sự 2 bên, VNCH ivc, ý sẵng, đề nghị phân phối các trực thăng cho Trung Ương công như các khu vực từ 1 cho đến 7 có thể gây trở ngại cho sự hoạt động của các khu vực. Tiểu Ban không đồng ý thảo luận về số đề quân trị máy bay !

Tiểu Ban Liên Hợp Quân Sự 4 bên về người chết và mất tích được triệu tập hồi 10g ngày 27-3-73 cả 4 bên đều đồng ý các vị Trưởng Phái đoàn sẽ quyết định trụ sở của Tổ 4 bên cũng đồng ý về quyền miễn trừ sẽ theo sự thỏa thuận của các Trưởng phái đoàn. Về danh sách những người mất tích do HK đưa ra chỉ là danh sách để giúp ý kiến mà thôi vì mỗi bên có một lề lối làm việc khác nhau.

4 bên đồng ý tuần lễ đầu tiên sẽ họp 3 lần vào ngày thứ 3, thứ 5 và thứ 7. Buổi họp của Tổ Liên Hợp Quân Sự 4 bên về người chết và mất tích chỉ có tính cách ý kiến của chuyên viên và ở tỉnh lên các Trưởng phái đoàn duyệt lại và chấp huận.

Ấy chiều Tiểu Ban Khai triển nhóm họp phía BV yêu cầu VNCH và Hoa kỳ chuẩn bị phương tiện để giúp triệt thoái nhân viên và hàng hóa của phái đoàn BV ra đi vào ngày 30-3-73 và ngày 31-3-73 ! BV còn yêu cầu Hoa kỳ giúp chở thêm các chuyến C 130 đi Hanoi để lấy tù binh Mỹ ngày 28-3-73. 42 nhân viên đã ngày 29-3-73, 40 nhân viên của phái đoàn BV.

XEM TIẾP 2 TRANG 8

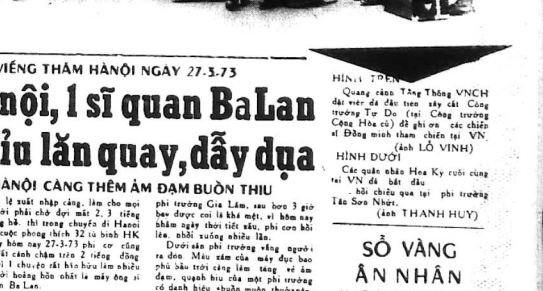

Toàn bộ đảng Dân Chủ ra mắt TT Thiệu nói rõ lý do lập Đảng

□ DB Ng-B-Cần bỏ đảng Công Nông qua đảng Dân Chủ được ở trong C.T. đoàn

SAIGON 28-3 (VTX). - Đại hội Đảng Dân Chủ vừa hành trong thể chiếu nay tại rạp Rex dưới sự chủ tọa của TT Nguyễn văn Thiệu, Chủ tịch Chủ tịch Đoàn Đảng Dân chủ.

Mở đầu buổi đại hội, ban tổ chức đã lần lượt giới thiệu Chủ tịch Chủ tịch đoàn. Tổng Thống Nguyễn văn Thiệu và thành phần Chủ tịch đoàn gồm Thủ Tướng Trần thiện Khiêm, ông Dương Đức Thụy, Phó Đặc Biệt Phủ Tổng Thống Bác sĩ Trần Minh Tùng, Tổng Trưởng Y Tế đại biểu Nguyễn Ba Cẩn, Chủ tịch Hạ Nghị Viện, Nghị sĩ Trần Trung Dung và ông Nguyễn văn Ngân, Phụ tá tại Phủ Tổng Thống.

Thành phần Cố vấn đoàn gồm Bác sĩ Nguyễn văn Ái, Bác sĩ Phạm văn Hạt, Trung tướng Trần văn Đôn, ông Nay Luett, Tổng Trưởng Bà Phát Triển Sắc Tộc, ông Lê tài Triển, Ngoại trưởng Trần văn Lắm, ông Nguyễn khắc Tính, Tổng Trưởng Giáo Dục, Giáo Sư Trần văn Tấo, Viện Trưởng Viện Đại Học Saigon và Giáo sư Lê thanh Minh Châu, Viện Trưởng Viện Đại Học Huế.

Thành phần ban chấp hành Trung ương Tổng thư ký Bác sĩ Trần minh Tùng, Đại Tá Tăng thư ký, Nghị

XEM TIẾP 6 TRANG 8

NHẬT KÝ

BÚT LÔNG

. ĐẠO NHÀ » !

Từ bao nhiêu thế kỷ nay, Le mai là Thủ Đô của Giáo Hội Việt-Châu, thì Ý đã Lợi là «cái lò» của Tòa Đô Giáo Hội Công Giáo Hoa Kỳ.

— Vì phim ảnh, mới tháng trước, các nước Âu Mỹ đều «phát sốt» về cuốn phim tình không «Bàn tango cuối cùng» (the last tango), phim mang lên màn ảnh đủ cách lâm tình, chẳng khác chi phim con heo. Cuốn phim đã gây sóng gió trong dư luận, khiến các tuần báo lớn như Time, Newsweek, Paris Match đều dành vài nhiều trang để trình bày những lời phê bình. Tác giả cuốn phim này là một người Ý, đến La mã thành công : Bernardo Bertolucci.

Nàm người, công tại La mã, một tên điàn không, chẳng hiểu điện thạt tay đặt giá, tự nhận mình là «Chúa Cứu Thế» các bàn tóc

(Xem tiếp trang 6)

TẠP GHI

TÚ GẦN

KÊU AI BÂY GIỜ ?

Hòa Bình đang mở chiến dịch bài trừ nạn sì kê. Những người không thấy hiểu vấn đề, có người đó không phải là một vấn đề quan trọng lắm, nhưng lim hiểu cho kỹ thì đây là một quốc nạn thật sự.

Tại sao mới sổ đó ở thành thiếu niên đã lao đầu vào sì kê ? Sau nhiều ngày thăm hỏi, Tú Gần thấy có 2 nguyên nhân chính :

Trước hết, hột sì kê được coi như là một «mốt» của thời đại. Những cô cậu nào đã vào bàng mà không hút sì kê thì kể như chưa được ghi tên vào sổ bại dòn và bị chế điểu là hèn nhát.

Có nhiều cô cậu thú nhận rằng khi vào bàng đã tự quyết nhất định không hút sì kê, nhưng bạn bè trong bàng chế điểu quá, cuối cùng cũng phải hút để tỏ ra là đây cũng như ai.

Nguyên nhân thứ hai khiến các cô các cậu lao đầu vào sì kê là sự làm tăng khoái cảm lúc làm tình. Trước đi chơi bời hút một điếu sì kê vô chơi cho nó đăng đã, tiền bạt quo !

Lúc đầu mới hút sì kê, hệ thống thần kinh không còn bị kích thích nhiều, sự vào đăng giảm đi ..... Nhưng khi ghiền tới một độ nặng, có thể trở thành bất lực luôn.

Có có cô cậu đến đó, lao đầu vào sì kê để quên đi những nỗi muộn sầu cuộc sống, nhưng có lẽ hai nguyên nhân mà Tú Gần vừa nêu là hai nguyên nhân chính.

(XEM TIẾP TRANG 8)

BÊN LỀ CUỘC VIẾNG THĂM HÀNỘI NGÀY 27-3-73

Đi thăm Hànội, 1 sĩ quan Ba Lan bất ngờ téxỉu lăn quay, dẫy dụa

*** CẢNH MƯA DẦM LÂM HÀNỘI CÀNG THÊM ẢM ĐẠM BUỒN THIU**

Nếu các chuyến bay đưa phái đoàn LHQS 4 bên trong các lần đi Hanoi trước đây thường bị «kẹt» vì máy «đông chí» BV hay vì phạm luật lệ xuất nhập cảng, làm cho mọi người phải chờ đợi mất 2, 3 tiếng đồng hồ, thì trong chuyến đi Hanoi đợt cuộc phóng thích 32 tù binh HK ngày hôm nay 27-3-73 phi cơ cũng bị zết cách chậm 2 tiếng đồng hồ vì 1 chuyện rất hãi hùu làm nhiều người hoảng hồn nhất là máy ông sĩ quan Ba Lan.

Chuyện xảy ra vào lúc gần 7 giờ, giữa lúc mọi người sửa soạn lên phi cơ thì đột nhiên viên Trung tá Trưởng cả đoàn hỏi của Ba Lan tên là S.BRODZINSKI, đang đứng đầu chuyện với 3 sĩ quan trong tổ bỗng nhiên ông ta lăn quay xuống đất làm dấy đánh động. Mọi người đoàng vội bỉ đi kiểm thuốc, người lo kêu điện thoại cấp cứu gây ơm sôm cả khu Base Operations này.

Vì bị ngất xỉu, viên sĩ quan Ba Lan không còn đủ sức khỏe để đi Hanoi, nên phái đoàn phải mất công chở đợi phía Ba Lan cử người khác thay thế, mất đến 9 giờ phi cơ mới rời khỏi phi đạo được.

Vào khoảng 12g25, phi cơ tại Phi trường Gia Lâm, sau hơn 3 giờ bay được coi là khá mệt, vì hôm nay thăm ngày thời tiết xấu, phi cơ hồi lên, nhẹ xuống nhiều lần.

Dưới sân phi trường vẫn người ra đón. Mưa xám của máy đục bao phủ bầu trời càng làm tăng vẻ ảm đạm, quanh hiu của một phi trường có danh hiệu «buồn muôn thuở»nay.

Vì không chuẩn bị trước, mọi người trong phái đoàn đã phải đợi mưa đi lẹ vào nhà khách, nơi đây các viên chức có nhiệm vụ đón tiếp và các phóng viên của nhà nước Hanoi đang chờ đợi và tổ vẻ sốt ruột. cảnh thăm hỏi vừa vả giữa cán bộ CS BV sau cơ thì không khí chiếu lạ giữa các bộ B.V. và các bộ MTGP cũng thay rất tồ rệt, sự phân biệt giữa hai giai cấp CS đến anh và CS đến rồi không sao cho lấp được trước cơn mất quan sát của mọi người.

CÒN NỮA

Xin chân thành cảm ơn quý vị.

HÌNH TRÊN

Quang cảnh Tổng Thống VNCH đặt viếng đài đầu tiên sây cất Công trường Tự Do (tại Công trường Cộng Hòa cũ) đã ghi ơn các chiến sĩ Đồng minh tham chiến tại VN. (ảnh LÔ VINH)

HÌNH DƯỚI

Các quân nhân Hoa Kỳ cuối cùng tại VN đã bắt đầu bồi chiếu qua tại phi trường Tân Sơn Nhựt. (ảnh THANH HUY)

SỐ VÀNG ÂN NHÂN

Hòa Bình vừa nhận được số bạc 1.500 đồng của độc giả có tên dưới đây gửi tặng Quán Y Viện Phan thanh Giản Cần Thơ (Công tác dựng tượng Đức Mẹ).

Bà Chung thị Ngọc	1.000đ
Bà Phạm thị Thanh Loan	100đ
Cô Phạm thị Anh Nguyệt	100đ
Cô Phạm thị Mỹ Dung	100đ
Cô Phạm thị Mỹ Hạnh	100đ
Cô Phạm thị Mỹ Tinh	50đ
Cậu Phạm công Nghĩa	50đ
	1.500đ

LỐI NGƯỢC GIÒNG

THIÊN HỒ

NGHỈ HỚI TIẾC

Thì là đảng Dân chủ ngày hôm qua đã chỉ thức ra mắt tại Thủ đô, cơ đương kim Tổng thống VNCH làm đảng trưởng. Đảng là một đảng cầm quyền, nhưng không phải là độc đảng. Bởi vì có ba con cọ bác. Thế là người ta bảy giờ đã có ba đảng, như ba chàng Hiệp sĩ chuyên lo việc cứu khốn phò nguy.

Hồi sắc luật 60 về chính đảng mới ra đời, có người đã vội vã bỏ trắng lòng, sợ rằng cái điều này tôi lượt ở đã ở rằng chẳng có, nói gì đến tạm đảng nhu bây giờ. Đảng Dân chủ là đảng cầm quyền, cơ Tổng thống làm chủ tịch, tất nhiên việc thành lập, tổ chức và phát huy đảng không khó là việc quá khó khăn. Nhưng đem cái sắc luật 60 ấy ra mà áp dụng vào mấy đảng khác thì lúc đó chuyện lập đảng nữa. Lập thì được, nhưng giữ lại, lo cho sống tới hết một mùa đều có đau phải chuyện chơi.

Luật đặt ra để lập đảng là phải đưa người ra tranh cử. Mà ra tranh cử, như ở đến kết công bố kết quả, tức là không nữ được. Đảng viên đắc cử theo như luật định thì ở tổ ma tích là đảng bị rút phép lại.

(XEM TIẾP TRANG 6)

QUỐC NẠN MA TÚY : BẠCH PHIẾN

Nàng buồn vì cô đơn khi hít Sì Ke không có đồng minh hít chuyền tay

□ Tuổi trẻ người con gái xinh đẹp, mai đây, bạch phiến sẽ đốt cháy nàng tàn khốc

(TIẾP THEO)

Và giờ đây, nàng đã đi vào thuốc nha. Nàng đã tìm đến điều thuốc đưa nàng gần thêm đến đường hủy diệt, nhưng nàng đã thêm thế giới mực nhung nàng không tài nào ngăn ngừa ghì. Khi thuốc rạp phá, khuôn mặt xâu ri của nàng tươi vui hẳn lên. Chỉ có một điều đã là niềm vui tươi «tàn nước» Còn bên trong là nỗi chết mòn bông.

Hút tới phần nữa, nàng bước qua người trên đầu tôi. Tôi run rẩy em trọn vẹn cái thân thể tuyệt mỹ trong vòng tay. Thứ thực cái thân thể bông sống để làm cho tôi xao xuyến. Tuy nhiên, dục vọng trong tôi chỉ ở mức độ nhẹ nhàng. Sự nhỏi buồn trong tôi đó đội hơn. Có gì đau đớn

XEM TIẾP 4 TRANG 8

TIN VẮN

VC thả người tù binh Mỹ cuối cùng

Một phái ngôn viên VC cho biết là họ cho sẽ phóng thích thêm một tù binh Mỹ và sẽ trao trả tự do cho anh ta tại đồng bằng sông Cửu Long.

Người sắp là một lính Không Quân Mỹ mang tên Robert Whene sinh tại Virginia năm 1941. Anh ta bị bắt tại Vùng Tây ngày 11-11-69 Whene sẽ được phóng thích tại Vĩnh Bình. Ngày giờ phóng thích chưa được loan báo.

XEM TIẾP 8 TRANG 7

DÙNG LUẬT PHÁP ĐỂ BÀI TRỪ NẠN SÌ KE. MỸ CÚNG THẤM BẠI

Thống đốc Nữu Ước, ông Rockefeller chủ trương bỏ tù chung thân kẻ xài, và người buôn sì ke

● TT NIXON CŨNG CHỦ TRƯƠNG KHÔNG THƯƠNG HẠI GÌ NHỮNG KẺ PHẠM TỘI

Bài số 6 : Ta đã thấy các trung tâm cai sì ke cho dân chiến Mỹ đã chẳng thâu lượm được bao nhiêu kết quả và người ta chỉ còn tr ay cho vào những thuốc : chống say xưa, coi có hiệu quả gì không ?

Còn lại cách bài trừ ma túy bằng luật pháp.

Nhìn về quá khứ, luôn luôn nước Mỹ thiên về lẽ lối bài trừ bằng luật pháp và trật tự. Mãi tới khi, chẳng chẳng có nhiều dư luận kêu ca tăng, trừng trị bọn cũng chỉ thêm ác mà thôi, bên Mỹ người ta mới chuyển sang lẽ bài trừ bằng y học.

Mới đây, Thống Đốc Nữu Ước là Ô. Rockefeller đã tuyên bố những câu tắt cứng rắn đối với kẻ buôn và xài ma túy, ông chủ trương nên bỏ tù chung thân tất cả những kẻ buôn lậu ma túy.

Đệ nghị này, đã được đa số người Mỹ tán thành. Một cuộc thăm dò ý kiến dân chúng mới đây của hãng Gallup đã cho thấy 67o/o những người được hỏi ý kiến đã tán thành

XEM TIẾP 3 TRANG 7

Dân Mỹ theo đuôi dân Việt Nam

NHẤT ĐỊNH TẨY CHAY THỊT !

Nói đến Hoa Kỳ ai cũng hình dung đó một nước giàu mạnh, hàng trăng, của ăn không hết, cho đi cũng vẫn còn thừa. Nhưng thực tế cái thừa thì vẫn thừa, thiếu vẫn thiếu. Giá sinh hoạt càng ngày, càng leo thang khiến cho nhiều gia đình Mỹ đã phải sinh sống một cách khá chật vật. Trong đám đông đã xảy ra những tổ chức cố sức cho phong trào tẩy chay thịt đang lan mạng ở Mỹ.

Thiếu tá Bernard Talley một tù binh Hoa kỳ vừa được Cộng Sản trả tự do sau 6 năm tù đầy khổ ở được biết mùi thịt thà là gì cũng hưởng ứng phong trào nhịn ăn thịt này. Ông tuyên bố: Sau năm tù tội chẳng biết một mỗi miếng thịt nó ra làm sao, nhưng nếu cần phải nhịn thêm thêm ít lâu nữa, tôi cũng vui lòng. Trong cuộc điều tra của A.P. của nhà Press thì hiện nay phong trào vẫy chay thịt đang lan mạng trên toàn quốc Hoa kỳ. Hai phe nổ California đã thành lập tổ chức «Đông Tâm chống Lạm Phát» (FIT, Fight Inflatation together) nhằm mục đích làm hạ giá thực phẩm hiện lên quá cao. Họ đã vận động tổ chức tuần lễ «Hãy chay thịt» ngày mùng 1 tới mùng 8.4 tới đây.

Để có nhiều gia đình áp dụng nhịn thịt mỗi tuần lễ một hai ngày.

Lưu trữ học sinh tại Clarksburg, một thị trấn nhỏ gần Berkshire đã quyết định nhịn thịt từ ngày 1 đến ngày 8 tháng 4.

Bà Diane Fuhman ở Concord cũng đồng ra thành lập một tổ chức mệnh danh là «Giữ vững hầu bao, bỏ giá thịt» (Scrimp, Save Cash, Reduce Immediately Meat Prices.)

Tại Chicago, tổ chức Liên Hiệp Tiêu Thụ cũng lên tiếng kêu gọi Chính Phủ đàn áp ngoại bán các món ăn có thịt tại các quán ăn trong các công sở. Phát ngôn viên của tổ chức này tuyên bố: «Chính phủ liên bang cần phải làm gương trước bằng cách cấm ngăng không dùng các thức ăn có thịt trong các bữa ăn trưa tại Tòa Bạch Ốc và các cơ quan chính quyền khác».

Ông John C. Christy, thị trưởng Jefferson, cũng quyết định tuần lễ chấm dứt ngày 17-3 là «tuần lễ thay chay thịt» của thị trấn này.

Ban chấp hành của tổ chức «Đông Tâm chống lạm phát» tại Ohio tuyên bố phong trào thy chay thịt sẽ được phát động rầm rộ vào tháng tư này bằng cách mọi người sẽ nhịn ăn thịt mà chỉ ăn cá rau và bơ mà thôi.

Tại tiểu bang Oregon phong trào có vẻ rất rạc, nhưng các tổ hợp bán thịt tại đây cho biết ba tháng vừa qua, tổng số thịt tiêu thụ đã hạ xuống một phần tư.

Họ cho biết thêm các thực phẩm khác như cá, rau, đậu, bơ, phô mát, v.v... lại tăng giá vì nhiều người mua để ăn thay cho thịt. Dù sao chăng nữa thì việc tẩy chay thịt công sở làm hạ giá sinh hoạt một phần nào.

Trường cũng cần nhắc lại, trong thời kỳ chiến tranh, nhiều nước đã phải áp dụng biện pháp nhịn thịt vì nạn khan hiếm thực phẩm trầm trọng do gian thương tích nghĩa gây ra. Đặt biệt là sau chiến tranh thế giới lần thứ Hai. Anh Quốc cũng đều gọi dân chúng mỗi tuần lễ nhịn ăn thịt! 1 ngày nhằm «thắt lưng buộc bụng» kiểu thiết kinh tế sau 4 năm bị chiến tranh tàn phá, hiệt quả.

Dân HK đã đến lúc phải nhớ thời Dân VN chống ta nhất là các giới quân nhân, công chức đã tẩy chay thịt cả lâu ngày rồi khỏi tân phải tổ thức này nọ vận động tẩy kém thêm cả cả thức thì phải có nhau nhẹ đớp hít.

Ban chấp hành tha hồ ăn nhịn trong khi đó nhân dân ở cả đông nguyên liêm tốn thay mà! Không đông nguyên liêm thì lấy gì cho đoàn thể sinh hoạt!

★

Đọc trang 3

NGƯỜI TẠO TỔNG THỐNG

7 binh sĩ ĐH mất tích trong chiến cuộc VN

SEOUL 27-3 (AP)— Bảy binh sĩ Đại hàn được ghi nhận là bị mất tích trong khoảng thời gian 8 năm Đại Hàn tham gia vào cuộc chiến tại VN.

Bắc thông cáo đưa tin về việc này được phổ biến sau khi bộ quốc phòng nhận hồm trước là 1 tù binh duy nhất của Đại Hàn tại VN đã được Mặt trận giải phóng phóng thích hôm Chủ nhật.

Cho tới tuần qua, các giới chức quân sự Đại Hàn đã tuyên bố là không có tù binh nào của Đại Hàn bị bắt giữ trong cuộc chiến tại Việt Nam. Bộ Quốc Phòng cho biết Chính phủ Đại Hàn đang yêu cầu Chính phủ VNCH và quân đội Hoa kỳ cố gắng tìm kiếm các người còn bị mất tích.

Hai thường dân Đại Hàn được loan báo đã thiệt mạng trong thời gian bị Cộng sản bắt giữ.

Chiến tranh tàn khốc

GIẾT CẢ ĐÀN BÀ ĐANG THỌ THAI

WASHINGTON 26/3 (AP).— Thượng viện bác thủ hai đề các nhận xự bổ nhiệm bốn vị đại sứ của tổng thống Nixon.

hòa bình

THÁNG HAI Á.L. 26 NGÀY : ẤT SỬU

THÁNG 3-1973 30 THỨ SÁU

Tổng Thống VNCH chủ tọa 3 buổi lễ đặt viên đá đầu tiên

XÂY CẤT CÔNG TRƯỜNG CỘNG HÒA VÀ ĐÀI CHIẾN HỮU TỰ DO, ĐCH VIỆT-MỸ

SAIGON 28-3 Tổng Thống VNCH Nguyễn văn Thiệu sáng 28-3 vừa chủ tọa ba buổi lễ đặt viên đá đầu tiên xây cất Công trường Cộng hòa, Đài chiến hữu Tự do và Đài chiến hữu Việt-Mỹ tại bờ đại điển thao ở Công Trường Diên Hồng.

Công trường Cộng Hòa nằm trước cửa Tổng Tham mưu Quân lực VNCH.

Tham dự ba Buổi lễ có Phó Tổng Thống Trần văn Hương, hai ông Chủ tịch Thượng và Hạ Viện, ông Chủ tịch Tối cao Pháp viện, Thủ tướng Chính phủ, ông Chủ tịch Giám sát viện, qui vị Nghị sĩ, Dân biểu qui vị Phụ tá, Quốc vụ Khanh, và T. Bộ Trưởng trong nội các, một số Ngoại Giao đoàn.

Ngỏ lời trong buổi lễ đặt viên đá đầu tiên xây cất Công trường Cộng Hòa tại Công trường Diên Hồng hôm qua, Phạm ngọc Lão sang đường Le Lai được chính trang lại để hoàn thành công trường tối tân đó, ông VN đã được bảo vệ hữu hiệu và đang được tiếp tục công cả để ngày càng sáng tốt.

Kiến trúc gồm 1 trụ biểu cao 30 thước đồng thời gồm khu vũ giác rộng lớn chạy dài từ công trường Diên Hồng đến đường Bà Chiểu Âu cùng tường Phạm ngũ Lão sang đường Le Lai được chỉnh trang lại để hoàn thành công trường tối tân đó.

XEM TIẾP G TRANG 6

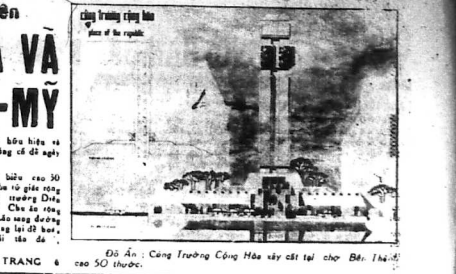

Đồ Án : Công Trường Cộng Hòa xây cất tại chợ Bến Thành cao 30 thước.

Giản dị hóa thủ tục, phục vụ đồng bào

Mở quán ăn, điểm tâm sẽ được cho phép dễ dàng

SAIGON 28-3.– Nhằm mục đích phục vụ mọi lợi đồng bào muốn mở cơ sở thương mãi nhỏ để mưu sinh sống : quán ăn, quán phở, điểm tâm v.v.. Tòa Đô chính đã cho giản dị hóa thủ tục khước thể xét đơn chánh chống và gì gì quyền trong thời hạn ngắn.

Đồng bào muốn mở các quán ăn loại trên hãy tiếp xúc với Chi Sở 16 tại Tòa Đô Chính để được chỉ dẫn.

Theo thông cáo của Tòa Đô Chính sếu cơ sở không bị ảo Tòa hoặc triệt hạ, không bị khiếu nại, buộc chứng cứ tính viên vi vi phạm luật lệ, đơn xin phép sẽ được thoả mãn trong một thời gian ngắn.

Cũng nhằm mục đích giản dị hóa thủ tục để có thể phục vụ mọi lợi đồng bào muốn xin phép làm ăn buôn bán, Tòa Đô Chính chiều để nghị cùng Ủy ban chỉ huy hành chánh đã chấp thuận cho bãi bỏ điều kiện bước sáu thì thuốc cuối cùng để xét và các cơ xưởng có sử dụng ít máy móc. Về bình chứa lửa không buộc người xin phép phải chung minh nói đã được phép, chỉ nhận có thể thì hành điều kiện này sau.

Số binh chứa lửa cần thiết cho mỗi loại cơ sở, được ghi rõ trong giấy phép và chỉ nhau, trong cuối thời gian hành nghề, phải có sẵn để xuất trình nếu thi cá biểu soát.

Tòa Đô Chính cho biết đang tiếp tục nghiên cứu nhiều biện pháp giản dị khác thiết để phục vụ mọi lợi đồng bào trên mọi lãnh vực.

Thư từ chi phiếu, ngân phiếu, lưu phiếu,... xin đề : Nhật báo Hòa Bình

Báo Quán : 397 Lý Thái Tổ – Saigon – Điện Thoại : 99.801

BÁC SĨ THƯỜNG TRỰC

(Thứ sáu 30-3-1973 buổi trưa từ 12g đến 14g30)
Buổi tối 30-3-1973 từ 19g đến 7g sáng (Thứ bảy)

BS Võ minh Ngọc	76	Đg	Đông Khánh CHOLON
– Bùi văn Thọ	22	–	Đặng Dung SAIGON
– Dương quốc Bảo	82	Đg	Lê văn Duyệt SAIGON
– Trần văn Ninh	161	–	Võ Tánh SAIGON

CHƯƠNG TRÌNH TI VI

● THỨ SÁU 30-3-1973 ●

● Đài Việt

18g00 Đài hiệu – Quốc kỳ
Giới thiệu chương trình
18g05 Tin ngắn
18g10 Em tìm hiểu
18g20 Hội họa Tô Duyên
19g00 Thông cáo
19g10 Thời sự quốc tế
19g20 Người cày có ruộng
20g00 Tin tức
20g30 Nhạc Lửa Việt
21g00 Bình luận
21g10 Nhạc (tiếp)
22g50 Điểm báo
22g40 Người cần muốn biết
22g50 Chương trình quân đội (tiếp)
24g30 Tin cuối cùng
22g40 Chương trình quân đội (tiếp)
Đài hiệu – Quốc kỳ

● Đài Mỹ

Thanh thiếu niên và hồ sầu vực thẳm

Bạch phiến cần sa đã biến bọn trẻ thành kẻ cướp

Thế hệ đôi trụy ngày nay như 1 cơn lốc đã cuốn giới trẻ vào nơi tội cùng của hồ sầu vực thẳm. Bạch phiến, cần sa, ma túy đã biến bọn thanh thiếu niên thành 1 bọn cường tráng đầy dã tính, 1 đám ăn trái nhà lành, 1 công tử con ông chú cha khi mắc phải bệnh ghiền bạch phiến cần phải nhập vào bọn cướp để lấy vốn cung cấp thuốc ăn chơi cho xem bệnh.

Mới đây nhà chức trách Gia định đã khám phá ra 1 Bọn cướp 6 tên gồm toàn là thiếu niên học sinh, con nhà đang hoàng nhưng chỉ vì chơi theo cuộc sống thác loạn mà biến chúng thành 1 bọn cướp lừng danh.

XEM TIẾP E TRANG 6

Đánh cướp tại thách sạn Lê Ngọc

Cuối năm 1972 số 1 bọn cướp miệng chu bôi sửa đàm mang súng Colt đến vững khách sạn Lê Ngọc ở 130 đường Pasteur (Saigon) sự hiệp chủ phòng 306 lấy 1 máy Cassette 1 cuốn chu phiếu, 1 ít xà phòng toàn bộ ly ra gồi 1 cuốn đồng, 1 đồng và và số tiền mặt 1 triệu ngàn đồng.

Bọn cướp ăn hàng rồi rút lui ngay lanh vì khách thuê phòng sau nhìn thấy chúng có súng nên sợ quá

XEM TIẾP E TRANG 6

Không tăng tiền được người mua nhà

1 Liên Gia Trưởng cầm đầu du đãng đập phá nhà cửa đề trả thù

SAIGON 29-3 Cảnh sát viên hiệu khu riêng mình T. sống qua đã gây đau đầu Chi Cảnh sát quốc gia Tao Đàn đã cao ông Liên gia trưởng số 256 đường Công Quỳnh. Gần đây vì người con trai của ông đã bỏ vinh tại rạp Au Lac nên ông buồn bã, bịnh hoạn suốt ngày đêm. Thuốc thang nhà không đỡ bịnh T. quyết định bán nhà để đọc đi mới khỏi.

Sau khi cần nhà của ông T. được người mua đặt cọc tiền lần 1 và ký tên, Viên Liên gia trưởng đến tìm gặp người mua của chủ 256 T. đã nói bóng gió nếu muốn ở êm thắm thì

XEM TIẾP D TRANG 6

Ngày mai đón đọc tiếp : Ngày trở về của một phi công

Vì mật lệ đa đặc biệt phòng sự NTVCMPC giảm đoạn vài ngày sẽ cáo lỗi cùng bạn đọc.

NGƯỜI TẠO TƯƠNG THOẠI

CHƯƠNG XI. - Những ngày cuối cùng tại Việt Nam

▶ Ông Ngô Đình Diệm nhất định mặc cả quân đài để tắm biển trong khi ông Ngô Đình Nhu chẳng bao giờ muốn phải thua kém ai

(Tiếp theo)

Tôi đã cùng sự vị đại gia đình của ông Diệm tới nghỉ mát tại LangHải 4 ngày trong bầu không khí thân mật có mặt Lức tới Saigon đi Long Hải tôi có mang theo mấy chiếc quần tắm cho bọn Đ.tm. Phải nói rằng thì phương diện này ông Diệm quả thật là một người [illegible]. Ông không [illegible] ngày đã đến khiến ai nhất định mặc cả quần đài để tắm. Dọc đường đi tôi có phải [illegible] quần áo đường mua mấy chăm chăm thăm vì mốn xây đăng v o mắc ch m chêm ... để tiếp tục [illegible] ngoài mà người ta thường gọi là [illegible] ah ngbão. Tôi mới mạ người trong cái thường thức thế tới cây mấy với tôi không hiểu đều tức nhất hết. Vì thế tôi và bọn con cái trong gia đình tớ từ xuống hết ! Ông Ngô Đình Thục, người anh lớn nhất của lại trong gia đình ông Ngô Đình Diệm đã đến khuyên ông với chồng tôi, Ô.Thục đang tiếng Anh giỏi hơc đã phân nói với tôi rằng cả chiếc cây chiếc đều vô đến giường ở gần Mỹ. Thà đi nhiều khả năng ảnh vì không có bằng cấp cao nên không được bọn học các khóa đào tạo ở quan. Ông Thục đã nghĩ rằng không người ấy đáng được cho theo học các khóa huấn luyện đặc biệt để bọ có dịp tiến thăm triển đường hành nghề. Riêng về ông Ngô Đình Nhu thì nhân

XEM TIẾP B TRANG 6

Hoài ký của Tướng LANSDALE

Tướng Ngô Đình Diệm (VNCH)

CÁC TIỆM BÁO CHẾ THUỐC BẮC PHẢI CHỊU THUẾ SẢN XUẤT

SAIGON (29-3) .— Chương trình truyền hình Thuốc Bắc trong kỳ phát hình và phát thanh tuần này sẽ phổng tên quanh chương trình thoại thầy tại Đô thành—Gia định.

Cuộc phỏng vấn này nhằm tìm những giải đáp cho những

XEM TIẾP C TRANG 6

Chương trình TV cũng cho biết, đối với các tiệm thuốc Bắc hiện cao sơn hoàn tán, luật lệ, cả ấn định như sau :

– Nếu bào nguyên trang các loại thuốc cao sơn hoàn tán có nhãn hiệu của nhà bào chế khỏi chịu thuế sản xuất.

– Nếu bào thuốc cao sơn hoàn tán do tiệm tự bào chế thì phải chịu thuế sản xuất.

– Nếu bào thuốc trang theo toa của thầy thuốc Bắc nổi được liên do tiệm biốc thế hay mua lại của người khác cũng phải chịu thuế sản xuất.

Riêng về phần mua bán nguyên trang thành chịu thuế sản xuất, tiệm thuốc Bắc phải giữ sổ sách và bào đưa chứng minh hợp lệ.

Trong trường hợp nếu sự nạp thuế sai lầm, (như nạp thuế sản xuất vì sở thương vụ được miễn thuế) người thu thuế có thể làm đơn khiếu tại nơi thu thuế hoặc gửi thư tới tại trụ sở Ty Thuế liên bộ Tài Chánh để xét đơn khiếu lại sở thuế tỉnh sở. (TB)

Đồng bào ở khu chính trang thoát nước hãy đón xem Ch. trình N.D.M.B.

SAIGON (28-3).— Chương trình Người Dân Miền Biển trong kỳ phát hình và phát thanh tuần này sẽ phổng tên quanh chương trình thoại thầy tại Đô thành—Gia định.

Cuộc phỏng vấn này nhằm tìm những giải đáp cho những

XEM TIẾP C TRANG 6

TRƯỚC THỜI CUỘC

TRẦN VŨ

Ở lại

Sau những lần đến đó về ngăn ngừa, Gia Nã Đại đã quyết định ở lại Ban Quốc Tế Giám Sát và Giám sát tại VN trong thời hạn thêm hai tháng nữa, bắt đầu từ ngày 31-5, và thời gian này việc đi lưu ở của Gia Nã Đại sẽ được quyết định sau.

Gia Nã Đại là một hội viên trong UBQHKSGS cùng với 3 quốc gia hội viên khác là Indonesia, Hungarie và Ba Lan, và từng là một hội viên trong UHQT có gần Ấn Độ và Ba Lan.

Sở dĩ ngày từ lúc đầu khi gửi các tổ giám sát sang VN, Gia Nã Đại đã chọn nhất định đi lưu ở vì họ biết rằng với hai quốc gia hội viên Cộng sản là Hungarie Ba Lan, UBQT khó có thể hoạt động.

Và đúng như thế thật, UBQT cho tới nay chưa thực hiện được một biện pháp nào nhằm ngăn chặn các sự vi phạm ngưng bắn của CS, hay thực hiện nghiêm chỉnh các quyền điều tra về những vụ vi phạm đã từ phía bên kia. Sự đe dọa rút khỏi UBQT của Gia Nã Đại đã sao cũng thể coi là không hợp lý.

Vốn là quốc gia có kinh nghiệm thực hiện các công tác đó quốc tế trên phố, Gia Nã Đại đã tỏ ra rất vô tư trong thái độ cũng như trong hành động đã tăng chính phủ Trudeau có liên lạc với một số quốc gia Cộng sản và Xã Hội Chủ nghĩa.

Nhưng một mình Gia Nã Đại không thể, UBQT tại VN cũng chưa thể hầu hiệu được, vì vậy tác giảm sát ngưng bắn đã hỏ, hay tạo các giải cứu các quốc gia hội viên, khó mà nói được.

Một lý do chính mà Gia Nã Đại đan rút lui khỏi UBQTKSGS là vì bên thái độ bưng bít tiếu cực của CSBV và MTGP, cộng thêm hai hội viên thiên vị là Hùng Gia Lợn và Ba Lan.

Gia Nã Đại đã từng bày tỏ được thấy một nên hòa bình lâu dài và thực sự tại VN, đồng như thỉnh thoảng bên hiện định Ba Lê VN đã đã ra ngày 27-1. Nhưng niềm hy vọng của Gia Nã Đại đã không được đáp ứng đúng mức, vì Cộng sản ngày càng ngoan có hơn, nên trở hơn các cáo tuồi của UBQT trong viện giám định những gì có liên quan tới vi phạm ngưng bắn tại VN.

Người ta cho được rõ là sau 60 ngày nữa Gia nã Đại có nên tham dự UBQT tại VN nữa hay không, nhưng Gia Nã Đại đã đưa đầu biện đã ở lại là làm cao nên hòa bình tại VN phải được bảo đảm trước đã, nghĩa là các bên liên hệ phải thi hành nghiêm chỉnh hiệp định trước đã.

Đó sao thì sự ở lại của Gia Nã Đại trong UBQT tại VN, dù chỉ là với thời gian quá ngắn ngủi, cũng là điều lắm cho nhiều người phải suy nghĩ. Suy nghĩ vì thái độ tích cực của Gia Nã Đại nhưng không ít tới đều vì gặp nhiều cản trở tộ phía bên kia.

Phái viên Hòa Bình tại Tổng V Viện Cộng Hòa

N. Quân Diệp Ngọc Long, mù 2 mắt và cụt 2 tay

(TIẾP THEO)

KIỀU MỸ DUYÊN ghi

NQ Diệp ngọc Long mù 2 mắt và cụt 2 tay thuộc chi khu Tân Quốc Biên tiểu khu Long An, kiến đang điều trị tại trại chăm khoa của tổng y viện Cộng hòa, có vợ nhưng chưa có con, vợ sinh vào trại bệnh viện sắc anh, rồi ra tạm trở lại trại tiếp cư. Anh Long tâm sự với chúng tôi :

– Khổ quá, tôi mù 2 mắt, cụt 2 tay, có cách gì các cô có thể giúp cho tôi, có thể sống được không ?

Chúng tôi an ủi bệnh nhân.

–Anh cố gắng đi, tôi nên BSzt tuy cho anh, anh có thể cố gắng được.

– Ngày mai vợ tôi cũng phải đến coi, khổ quá các cô à. BS sói tay tai nạn quá khổng sở được. Tôi nên ở quận y viện Tân Cảng Minh rồi được chuyển sang đây.

– Anh cần bao nhiêu ?

– Tôi chỉ cần 1 mg gì, chỉ ở Chu Đuổc đến thăng mẹ tôi đến thăm

XEM TIẾP A TRANG 6

THỊ XÃ VŨNG TÀU TRONG NGÀY NCCR

Phòng ngủ không còn 1 giường trống Mít 1.200đ 1 trái, ổi 1.000đ 1 chục

Bắc biệt ngày Ngroi cuy cả rường xâm nay nhân thứ hai đông tạ chăc đuc nghỉ lưu tiếp 2 ngày, nên các đoàn tới cơ quan tại Saigon nên đã tổ hức những cuộc đi ngoại tại Dalat. Nhà trang bay Vũng Tàu v.v.

Cả 1 ít đưa đón đã gồ thuyền tiếp nhất là các tài biểu ở Ô Cấp. Nên từ trưa thứ bảy 24-3, xe lê Điện Hồa đã đạp đầy xe gần máy, xe đu lịch chở đầy cao xm hướng về Thị xã Vũng Tàu. Đây là cơ hội hiếm có để làm giàu dân chúng thuộc thị xã ngày nghỉ quan đến các Hotel đầy kín những người, ngay cả giới xe Lam cũng đuơc dịp đắng đã.

Sáng ngày chủa about 25.3, lotrlich Saigon Vũng Tàu kịt xe 3 m ti Long Thành cũng tức xe kịt vang tr không tới mu cũng không lui được. tất xả đoạh tế mây đường long không gồ 2 gạo seu mou (sy được nhưng tránh và vẫn đến được Vũng Tàu đu kh ch. Tả phải thông kiếc 1 xu xan lưu thông chu xe lại ở khúc Long Binh xe đu lich bị gián xe đường v.v.

Điều buồn cười nhất là các xe đi thuộc lị trình ngày đến chạt nếu khách xuất ngược thì xe là địp nghỉ ngày đến Saigon tìm đến Vũng Tàu hàng giá, và đến Vũng Tàu lại xe Saigon để đón khách.

Tờ 7 giờ đến 9g sang chợ Vũng Tàu là sự tấp trang xe đu lich nhiều nhất, chợ chưa chầm Thăng lại

XEM TIẾP K TRANG 6

BÁI CHỢI

TRÂU ĐIÊN

Văn chuyện bài

Hôm qua, đã nói về chuyện bài Lá. Tây, hôm nay xin nói tiếp về chuyện bài toán tại mấy nước Á Đông.

Có lẽ thầy bài Tây ở xứ ấm áp hơn các đồng nghiệp Á Đông. Ly do là bên Tây có tự do nên thầy bài cũng được tự do phát ngôn không sợ thầy bắt gì cả. Trong thì, ngược lên nhiều thế, trên vài nước Sai thì chẳng mấy người nhớ Ngoài ra, một nước tự do nhưng bên Tây các chính khách thường không nhân chắc thắng lợi nhưng các nước khác, nên hay phải đề bài thầy bói.

Tại Á Đông như Kampuchia chẳng hạn, giới quân sự thường ít coi bài hơn các chính khách dân sự. Vì thắng lợi của giới Tướng Tá (Kampuchia) thường bão bình hơn thắng lợi của giới Dân biểu, Nghị sĩ và Tổng Tướng lãnh nhân (Kampuchia) nên Tướng Tá đã coi bói nhiều hơn các nhà Trưng khi đó, ở bên Tây, giới chính khách dân sự phải đi coi bói mỗi khi có bầu cử và nghe hơn cái tả chính phủ, xem thắng hay bại. Còn Tướng Tá thì chẳng có chiến tranh nên chẳng cần đi coi bói.

Thầy bói Tây cũng đề hành nghề hơn thầy bói Á Đông. Bên Tây, muốn coi gì thì coi. Thầy bói Á Đông phải giữ mồm giữ miệng, nếu không thì nghiệp là rất chắc, vì có thể mất mạng như chơi. Vì dụ, cách đây 10 năm mà có thầy bói đoán Tổng thống Diệm sẽ bị lật đổ vào cuối năm, thì đừng là đề ngu hơn con [illegible]. Không giám bói xấu thì phải bói tốt, mà bói như vậy làm sao trúng.

TỪ BỐ

Những không phải có bói tốt hay ngậm miệng mà được yên thân, một thầy bói yêu của Tổng thống Lê Nọn được đặc cách Đại sự, mỗi đây đã bị cầy ra mặt trên, chỉ vì không đề được vụ can rể Sihanouk oanh tạc Tổng thống, khiến Ngài đã bị tả liệt cần bị một mệ sợ gần chết.

Nhưng được đề thầy bói xứ Arab-Đề nê-xia, chỉ vì đoán trước chuyện Âu Du của Tổng thống Sihanouk có thể bất lợi, mà Tổng thống đã tem luật cấm bói về chính trị.

Rất có thể nhờ thầy bói mới trước, Tổng thống Suharto đã chuẩn bị kế cùng hơn cho chuyến công du và nhờ đó thành công. Công cuộc thăm viếng Indonesia của Tổng thống Kampuchia Tổng thống sẽ bị oanh tạc, thì kế hoạch oanh tạc sẽ bị bỏ, và thầy bói có thể bị kết tội sáng hoang mang dư luận có phương hại an ninh quốc gia.

Nói cũng khôn, không nói cũng khôn. Thầy bói Á Đông đề học đâu phải dễ.

LUẬT RỪNG

ĐỘC SỰNG

Tình đồng hương trong đêm giỗ Cụ Ứng Bình Thúc Dạ Thị !

Đêm 20 tháng hai âm lịch Đông Tường lăng Lam Sơn đưa Độc Sừng đến dự đêm kỷ giỗ cụ thập nhị chu niên Cụ Ứng Bình Thúc Dạ Thị một [illegible] thờ thuộc giòng Tuy Lý Vương !

Cách đây gần 40 năm, khi Độc Sừng còn học ở Huế, có một lần được tới yết kiến Thục Dạ Tiên Sinh ! Hình ảnh của Ngài Độc Sừng còn nhớ nay trông thấy hình Tiên Sinh trên bàn thờ, Độc Sừng nhớ lại kỷ niệm xưa !

Cách đây 2 năm, ngày tuần Tử Cửu anh Nguyễn Vỹ, nhà văn Sơn Nam và thầy Kiến Giang Hà Huy Hà tổ chức một buổi lễ tại ngôi chùa gần Phú Lâm, Độc Sừng lại gặp Mệ Giới, ái nữ của Thục Dạ Tiên Sinh cũng đi dự ! Cô Giới cũ tên là Ý Khương cũng là một nhà thơ ! Đêm ấy đến dự lễ kỷ đệ thập nhị chu niên Ngài Thúc Dạ, Độc Sừng lại gặp Mệ Ý Khương...

Vào trong nhà dự lễ kỷ, Độc Sừng gặp nhiều bạn cũ trong đó Mệ Ứng Hòa em ruột cụ Ứng An, vốn là người thân với Độc Sừng, rồi giáo sư Phạm Biểu Tiêm và Phu Nhân ! Đi cùng với Tướng Lam Sơn, một ông Tướng tuy là người Hà Tĩnh, giòng giõi của Cụ Phan Đình Phùng, sanh ở Huế, lớn lên ở Huế, học trò của Thúc Dạ Tiên Sinh nên Độc Sừng được coi nhà là người trong nhà ! Thiệt là vạn hạnh !

Trên vàn đàn cũng như thi đàn, anh em văn nghệ sĩ đều tôn Thúc Dạ Tiên Sinh là bậc Tiền bối. Độc Sừng khỏi phải kể lại ! Điều Độc Sừng muốn nói ở đây là tình đồng hương thiệt thân thiết !

(XEM TIẾP TRANG 6)

(CÒN NỮA)

Dân chúng Thị - Nghệ than trời, ông nhà đến cúp điện liên miên

SAIGON (29-3) Tối qua hàng ngàn gia đình tại vùng Thị Nghệ đã phải đang vùng cảnh tối tăm và tranh sáng vì ông nhà đến cúp điện và cho đến sáng ngày hôm sau, đây chứng vùng Thị Nghệ lại một phen đưa đường vì điện lại cúp, không giảm ăn gì được.

Đây không phải là lần đầu mà đến chúng Thị Nghệ sống trong cảnh mất điện. Từ mới trong sau trung bình 1 tuần nhà đến cúp điện vùng Thị Nghệ đến 3 lần, nhất là tại các đầu vực đường Ng v Lạc, Hùng Vương Tôn thất Tùng, Các khu vực này bầu hết là nhà cửa ở trung tâm thành phố nên rất cần điện để buôn bán làm ăn. Việc nhà đến cúp điện mà không thông báo trước để thích cho đến chúng bất mãn cũng như thích trên không thấu. Tưởng cũng nên biết Thị Nghệ là vùng đông đảo cư sinh trong lãnh Gia định và là khu nội liền với Saigon.

Dân chúng vùng Thị Nghệ mong mỏi nhà đến sớm chỉnh đốn lại kỹ thuật để người dân không sáng trong tâm tối nữa là tốt lắm.

TIN KHẮP NƠI

Vào khu quân trang lấy trộm 2 tên bị bắt

GIABINH.— Hồi 11 giờ 30 đêm 26-3, tên an sinh khu 131 Thụy Phương và Quốc Trang thuộc Ấp 4 Bình Thuận Đông có bắt 2 người tên Trần thị Tà 13 tuổi và Nguyễn thị K. Ph. Cả 2 con tại vào khu trên 90 cái bao đựng gạo loại 45 ký bị bắt quả tang.

Snack Bar lậu chủ quán và 8 chị em te bị bắt

SAIGON (29-3).— Lúc 10 giờ đêm qua, Cảnh sát đi tuần trên đường Hùng Vương thấy nhánh snack bar Thuận Đông có bắt 2 người Snack bar ăn lậu đã mở, anh em vào khám thấy có 8 cô gái tiếp rượu cho khách. Cảnh sát vào bắt giữ tờ, thì chủ quán tên Huỳnh thị L. 45 tuổi nhà ở đường Nguyễn thiện Thuật không có giấy phép. Bà chủ quán và 8 chị em te bị bắt về Sp. Chiến Binh 28-3 tối cả bị giữ Tân sau đó đưa lên Tòa Đức sáu ngày nơi nam.

Chưa biết lái xe

BIÊN HÒA.— Khoảng 6 giờ chiều 27-3, có một chiếc xe díp đến xe chạy ngang đường tỉnh viện Biên Hòa bằng nhánh tài sẽ lăn lạc tay lái đâm vào 18 đi sập một cái chỉ nhà bên quán. Hai mẹ con mới thiệt phụ bán quán tên là Nguyễn thị Năng 50 tuổi và Nguyễn văn Nhỏ 16 tuổi lang tại ấp Tân Hiệp, trên quốc lộ 1 thuộc tỉnh Biên Hòa) bị thương nhẹ trong. Bà Năng bị bể đầu và cạn Nhỏ bị gãy chân đều được chở vào bệnh viện cứu cấp.

Quân xa đụng xe lam 1 hành khách chết

GIABINH — Hồi 4 giờ 30 ngày 26-3, có 1 xe ủn lam thông xây ra trên Quốc Lộ 4 thuộc ấp 3 xã Bình Chánh giữa chiếc quân xa số 157941 do Hạ Sĩ Nhất Hồ Quốc Huyện người A.I.I chạy từ cửa cổ Long Xuyên đến Saigon, khi đến ấp Bình Chánh đụng phải 1 chiếc xe Lam ba bánh số 1A. 3141 gây ra thương tích 1 hành khách tên Huỳnh trung Đạo 70 tuổi và tài sẽ bị thương nặng. Nạn nhân được đưa đến bệnh viện cứu cấp.

Nghề nghệ không khá

SAIGON (29-3) Lúc 12 giờ trưa 27-3, nhân viên Cảnh sát đi tuần trên đường Cao thắng, thấy 1 tên trộm đang chạy nhà bỗng gái mở trên đường Cao thắng, người ta đang đuổi theo. Tên này lấy xe chạy lên bị Cảnh sát bắt quả tang đưa về Sở Cảnh sát Đô thành. Tên Hà văn Kiệt 19 tuổi ở đường Lý thái Tổ

1 thủy thủ tự sát

GIABINH.— Hồi 6 giờ 30 chiều 25-4, tại cầu nhà số 2917 Ấp 5 xã Phú Xuân Hiệp Nhơn Bà số 1 Thủy Thủ văn Tiến văn T. 22 tuổi, buồn chuyện gia đình xảy ra đùng đoạn vào lượng phía trên 1 đường đi đó 2 phần sau thân rượu. Nạn nhân được đưa đến bệnh viện cứu cấp. Nội vụ QCTP. Nhà Bê đang mở cuộc điều tra.

Dân Biểu quyết can thiệp

Một người tù trăng thạo cho biết một nhân đân biểu quyết lánh hành, bắn xé hội bằng cách đưa tất cả bỗ xe một cây vụ nông bằng lón ở đường Nguyễn Biểu Trần hưng Đạo tại Saigon sẽ việc đề cơ quan này điều tra xem thế lực nào ở sau công bài này.

Vụ này sẽ xảy ra lúc vì Cảnh sát viên mới khi can thiệp và thì chắc nhân đân đó đã cho là chức vòng bạc ở đường Nguyễn Biểu – Trần hưng Đạo số phải bỏ mặt ra.

Chị em te thăm ấp

GIA ĐỊNH — Hồi 10g đêm 26-3 cuộc Phó Nhuận có đến quán ăn hiệu Đức Hùng số 83 đường Trương minh Ký do bà Nguyễn thị L. làm chủ. Xét ra bắt 7 nữ chiêu đãi viên bán hành nghề bất hợp pháp. Tất cả được gửi về bắt đã lý thuyết lý lịch.

Hit Sì ke 5 học sinh bị vỡ

SAIGON— (29-3) Lúc 10 giờ đêm 27-3 Cảnh sát đi tuần trên đường Hồng Bàng, thấy 5 thanh niên trực tại Sibe. Cảnh sát liền chặn lại xét trang người của 5 thanh niên này thì thấy trên đường đã có ai. Thanh linh 1 tên trong nhóm Honda đang ngay vào bị rồi gặp sự giữ chân phòng xe đầu thoát Người đi đường thấy tại bỏ lên. Cảnh Sát Lên 1 bong vào chạy tới rượt theo bắt được tên cướp tên Tăng H 17t nhà đường Phú Thọ.

Vợ nhỏ bị đánh bể đầu vì chê vợ lớn

SAIGON — Lúc 8 giờ đêm 27-3, vợ nhỏ ông Lê văn Đ. 40 tuổi ở số 601 đường Lê văn Duyệt. Nạn nhân là một thiếu phụ tên Nguyễn thị Bảy 44 tuổi (vợ tại bảm nói trên) bị chồng là bạg Trần văn B 47 tuổi đánh vỡ đầu nên bị bị bể đầu phải cho bệnh viện cứu chữa gấp.

Người ta nói rằng bà Bảy cho chồng biết rằng bà B đã có vợ lớn bà Lê thị Nh (vợ lại ở Thanh Đông, bến cũ, Gia Định) nhưng lại gọi bà Bảy bằng chưa vợ để ăn ở với bà sau. Sau vụ, bà Nh hay đến tìm làm lôi thôi, Bà Bảy tức quá đã đánh chồng thấy tại bà lớn. Cảnh Sát Lên 1 đến ông vợ đến nơi xử bà Bảy chạy vô quán bà ăn chung bị bà sự tuyệt [illegible] ông liền thăng tay đánh đập bà bị thương nặng.

Làm lành, một nghệ thuật sống của lứa đôi

Trong thế giới của bạn gái, sự hòa đồi thường xảy ra như cơm bữa, bởi vì mỗi sự hờ nhỏ nhặt nào, một chút ấm ức, đều có thể đưa đến đổ vỡ. Mọi cố tôi chưa hịp đáp, một cái nhìn chưa đáp ứng kịp được, một cử chỉ ấy vẫn bị bỏng bỏ không hưởng ứng đặm chỉ một nửa ấn, mà ly sước không vừa ý thích, cả đều một nửa tô, một bữa bữa, hay lần lần chỉ vì một vị trí tre bóc tanh lem đẹp cho nhà sốn một kiểu hoa nét phù tương đặt xa vị trí thích ý, chẳng thích đã phe lượng trong phòng nếu ưng thích đặt tiếp lạnh, có khi là mấu ấc vô vơ nào đó, sự khoái sinh đen xanh nhạt, chẳng thì chín đang vực rỡ bon Chung vô đang ti ấn bỗng tiếng Quan nhìn thấm ấy Ấu Tây ấng thì sự tốc hòa Chung thích mua khác mon tân tiến nếng thì chúc bịp ưng đồng để đánh gẫ tp trong nếng Cô thể, tự những cái nhỏ nhỏ không tre nổi đó, chẳng nó nảng đó là đoi vợ chồng tìm đặc ý hiệp tri đều vững vẫn có những cái lực đặc nhỏ nhỏng trành thích được không mà là gì nào đem ly hòa lã gia đình không bỗ có những cái vẽ nho nhỏ, khéo gỡ nhỏ.

Khi đã giảo thì làm khi vì tự ái thì làm lành, chẳng thì cho là làm lành trước chẳng thành xỏ vo, mình tự bảo ấy mà có quyền cho nàng thì vợ làm lành trước sẽ nhỉ gì phải đợp, sự chẳng sẽ cố đi mà nhỉ. Ít hoài, vì thế nên đều cần chứa thuận chiều lược cả không bên nào chịu lép bên bên nào.

Mỗi gia đình mỗi nhỏ thế, không lấy gì làm vui vẻ hoàn hảo, nhưng không bao. Bạn nghĩ xem nếu đặc được bên vợ phải nào.

LÀM ĐẸP

Mùa viêm nhiệt và sắc đẹp

Chúng ta ở xứ nóng đã là một bài lợi cho việc làm đẹp vì nhiều vẻ sắc đẹp. Vẻ hai mùa nóng, nóng đều nhưng khác nhau lắm. Mùa đông, tức mùa mưa thường là lạnh bớt, ít hơn mùa hè, nhưng bù chúng lại, đặc biệt là dân miền 2 thời tiết, thì là những bao gồm bệnh "ẩm thấp", bệnh phong thấp thì vẫn bị không tránh khỏi được.

Vậy bạn nên để phòng mùa viêm nhiệt, nào có thể thì bạn chế sự di chuyển người trên nắng hoặc trưa để cho da đỡ và nhất là sắc khỏe tránh thể độ nhạc, du da sắc đẹp cũng được bảo vệ phần nào.

Phi thuyền tự động Nga sẽ đáp xuống Hỏa Tinh

I Khoa học gia nổi danh tại Mạc tư Khoa vừa cho biết sau mai Nga sẽ sử dụng các phi thuyền tự động để cách xuống Hỏa Tinh (Mars) để thăm hiểm mặt hành tinh này như thế nào.

Khoa học gia Anatoly Blagonravov cho hay các phi thuyền tự động kể trên sẽ có khả năng tự nghĩ gỡ nếu là trong trường hợp gặp loại sa chạy trên Hỏa Tinh và truyền đến hiện khoa học tại mặt Hỏa Tinh về trái đất.

Blagonravov tăng giữ một vai trò quan trọng chương trình không gian Nga sẽ bắt đầu khi Nga phóng tinh Sputnik đầu tiên lên vũ trụ từ năm 1959 cho tới nay.

Ông cho biết thêm là các cuộc thám hiểm phi thuyền đầu tiên sẽ được thực hiện vào năm 1960 và cho hoàn thành vào năm 1965.

Ông cho biết thêm là các cuộc thám hiểm phi thuyền đầu tiên sẽ được thực hiện vào năm 1960 và cho hoàn thành vào năm 1965.

Ông tiếp phu liền cuộc lần cây bút và đưa mắt cho bà vợ rồi biểu

— Ba dùng rượu ở cửa sổ, đã tới xuống nơi cho số một bà. Nếu nó chạy thoát ra cửa ba cứ xẻ cho nó một mắc rồi đời ngay.

Vừa nói, ông vừa bước vào bếp, cậu Tí bon đang nằm trong bụng nói dược tiếng chi giả hiểu lắm ấn lắm :

— Ấy ! cha cho chém nó kẻo trúng phải con đấy ! Con là Tí hon biết đang sống trong bụng nó đây !

Ông tiếp phu chợn ra tiếng con thì mừng rỡ lắm :

— Ơ ! con ta ! con yêu quí của ta đã trở về rồi.

Nói xong, ông các bà vông vẻ cho nhau ngay đầuuối mà nên liền hết. Thế là chỉ trong chớp mắt, chỉ sai bảo ấn đã ngã lăn ra chết. Bà mẹ vội lấy dao, lần rạch bụng con nói ra giải thoát cho nhà bé Tí hon.

Cuộc trùng phùng vui vẻ kể bao nhiêu. Ông liền cảm động hỏi con:

— Mấy hôm nay cha bắt bọn nó lắng chín nhà quá. Cha nghĩ mình thật là đau. Nhưng nay là con lại sẽ lành trở về đây...

— Vâng, mấy hôm nay quả là con đã gặp nhiều thế hiểm nguy hiểm, chưng nay đã hết rồi.

— Thế con đã đi những đâu ?

— Ơ ! chưa cha con đi nhiều lắm! Đến trên nơi tiếng thiên hàng chuỗi nay, vạn đã con ngồi trở trong cái vỏ hạt nay, rồi ra bị người ta rất vào bao tử bà và cuối cùng chui vào đã đây của con nhà nữa... Hả ! Cuối phiên lưu cùng khá dài rồi, lo nay trở đi con sẽ ở gần cha mẹ mãi mãi.

HẾT

Chuyện nhiều muối

Muối A than cùng muối B :

- Anh B ơi, từ sáng đến giờ tôi đã quá, anh B trả lời : Thật à ! Sao tôi trông thấy trên giường có người nằm mà !

Muối A đáp: Thằng đó bệnh đấy, hơi vào lỗ mang bệnh truyền nhiễm thì khác.

Muối B ... i có lý.

Đẹp chân

Tiếp nghịch lắm. Mà nó nói ngày đẹp đẹp khá cứu vì có đẹp đến đâu thì nó lại bày ra tơi đó. Mới hôm mà nó vừa lau sạch cái chân ở đưới bếp lên đã thấy bắn rồi.

Bà giận quá : Tiếc tao con cứ lấy tay bôi lên cứu chứ ?

Tiếc tới đâu ! Mà phải mà con mới cứu bằng cách lấy chân đẹp rồi cho đưa cô đúng tay.

Mà cha Tiếc ! !

Giúp...

Thấy bà tập thể dục, bưng ly sáng quá Tý (con) nói :

— Ba ơi, đưa con bưng giúp một tay kẻo ba làm việc nhiều rồi đau đấy.

Chuyện tức câu

Hai đó Ba : Đó mày, phải ngươi Ấu hay vậy ? ... ? ... ? ...

BẢY ĐÊM THÁC CAO

TẠ QUANG KHIÊM

— 121 —

CHƯƠNG 14

Hà có vẻ mơ màng :

— Giá không vướng thằng Thanh thì mình đã đi tu quách.

Lệ Minh cười :

— Ai cho tu mà tu. Hà mà vô chùa thì người ta cũng cố nhốn lấy đó Hà người ta kéo ra. Sức mấy mà tu nổi.

— Mình đã quyết thì khó ai cản được.

— Thế tình của Hà sẽ của Hà.

— Tu là cốt phúc, tình là dây oan !.

— Nhưng bỏ mặt rồi là con người cứ thích lấy sợi dây oan ấy thắt vô cổ mình. Có những bậc siêu phàm mới thoát khỏi sợi dây oan nghiệt ấy. Hà chắc chắn không phải là bậc siêu phàm rồi.

— Khi nào thăng Thanh nên người mình sẽ đi tu.

— Nghĩa là...Khoảng một phần tư thế kỷ nữa.

— Cũng chả sao. Lúc ấy mình cũng chưa tới năm chục tuổi.

— Đó là chuyện xa xôi, chưa cần bàn tới. Bây giờ hãy tính chuyện gần kề. Sau khi được tòa cho ly dị rồi Tạo, Hà có lấy ông Khả ngay không ?

Hà ngập ngừng !

— Có lẽ... Không...Mình ngán đến cái chuyện chồng con rồi. Mà thôi để đến lúc có hãy tính.

— Nghĩa là có tỉ lệ có, có thể không. ?

— Chuyện cấp bách trước mắt là mình phải kiếm việc làm để sống và nuôi con đã. Không biết ông xã của Minh có thể giúp mình chuyện đó được không ?

— Trước hết Hà phải cho biết Hà định kiếm việc gì, lương bổng chừng bao nhiêu. Ngoài ra, Hà đã xin phép ông xã của Hà chưa ?

Hà trố mắt :

— Ông xã nào ? Mình phải xin phép ông xã cái gì ?

— Ông Khả chớ còn ai vô đó nữa.

— Ô... Mình chả phải xin phép ai hết.

— Lỡ ông khả ghen ghét ?

— Mặc xác ổng ! Mình có thân mình lo, hơi đâu để ý tới ông. Mình làm bất cứ việc gì rồng được. Lương đủ sống là được rồi... Đủ sống là có tiền thuê nhà, tiền tiêu xài cho cả hai mẹ con, tiền mua thuốc men khi đau ốm.

— Hình như ông Khả có hứa đưa hai mẹ con Hà ra ngoại quốc số ở mà.

Thì cũng phải sống từ nay cho đến ngày ly dị hẳn với Tạo đó.

CÒN NỮA

Ở ĐÂU XIN CHO BIẾT TIN

LỆ XUYÊN

☆ LỆ XUYÊN

Phần 2

— 184 —

CHƯƠNG 3

Ông chủ nhau mắt :

— Thế tối hôm nay chắc em hết bị bọn rồi...mà nhà em đâu về luôn...

— Chớ tui ở trên nầy lâu quá, bà già trông...

— Thế mà vài ngày nữa ăn nhằm gì ? Em đã có công ở trên nầy từ bữa hôm tới nay...

Cầm nhau nhỏ thêm :

— Bộ tui không biết như vậy sao nhưng ngặt lắm ông chủ à. Chỉ bằng chơn cái vụ tui bị bọt nầy, tui trở về dưới liền thì tui mới mong tránh được cái chuyện bẽ bàng hổ đối với anh. Ông chủ thấy chỗ đó hông ? Chớ nếu tui lần khân ở lại thêm nữa, rồi hết còn cái vụ bọt kia thì...ông chủ giúng biết tui đâu phải mình đồng xương sắt gì mà hông... hay ? Thôi, cái gì mình biết mình nếu mình đớ thì nên tránh trước. Được như vậy, sau nầy, tui có gặp lại anh thì còn có chỗ đớ đớn hơn.

Ông chủ chặc lưỡi :

— Em thật lo chuyện không đâu ! Chuyện đó ăn nhằm gì. Quả dường và qua thôi mà em ! Nếu em cho rằng «đớ đớn» hơn thì cũng không vững : cái gì qua cũng biết rồi...

Cầm vội ngắt lời ông chủ :

— Đành vậy nhưng mà chưa có vụ kia !

Ông chủ bật cười :

— Chuyện đó em cũng hiểu lắm chẳng mấy hồi. Bị em kẹt bắt từ chỗ hông thôi đêm đó cũng xong.

— Đành vậy nhưng cho tới bây giờ thì chưa có gì hết. Đớ lắm chớ ông chủ ? sau nầy tui gặp lại anh thì thiệt tình trước sau gì, thiệt tình từ ngày cưới tui cho tới bây giờ thì cũng chỉ có một anh chồng vậy chớ có ai khác xen kẽ vô đâu nà ?

Ý tui muốn nói đớ là ở chỗ đó. Chớ nếu có thêm ông chủ tới gặp lại anh... tui phải nhớ lại nó như vậy... rồi tui phải mặc cảm trong buồng chớ ông chủ ?

Ông chủ xua tay :

— Em sao câu nệ quá ! Và cũng thiệt thà quá ! Bộ không có em rồi anh ta cũng vẫn mò lên cho không dụng tới người đàn bà nào khác hết sao ?

Hay là anh ta cũng mặc cảm trong bụng rồi hết...

— Ý... em bỉ với đàn ông sao được ? Với lại tui biết chắc bên nầy anh không có gì hết. Tui có lên tới trên tui thấy rồi... Chỗ đâu rồi lấu bông mà ! Dầu có sẵn đàn bà một bên thì chẳng cũng xuất gan đâu ..

— Thì có có phần nầy.

Ông chủ đã tui về cho em.

— Chớ em hay ?

— Thế nào cũng khó chịu trong mình nhưng phải rằng.

Hôm trước tui còn đã thừa cây mà nên nầy ở trên nầy cho hay giờ... Lại cho thêm chỗ ngặt nữa : bà chủ về rồi, tui lo quá...

Ông chủ bật cười .

— Anh thua gì. Mình đi chỗ khác.

— Ở đâu chớ có nhà riêng nữa hả ?

CÒN NỮA

SẦU MUỘN

— 111 —

Hòa cười đáp :

— Thì vào ? Đâu ông các anh chỉ thế thôi. thấy đàn bà là y như nào thấy mở ấy !

Ngọc đu Hòa vào trong phòng, nói :

— Mở trao mà nào nhịn đói mới đau chứ !

Hòa mỉm cười ấu yếm :

— Cả lần nào em bắt nào của anh nhịn đói không ?

Ngọc gật đầu :

— Anh biết chuyện đó em thương anh mà !

Hòa rồi ấn ngồi ! Ngọc nhìn Hòa bằng cặp mắt soi mói, khôn :

— Trông Hòa xinh đó chân dài quá xá à !

Hòa bẽn mỏi :

— Anh chỉ khéo nịnh thôi ! Có lẽ bà Thu Mai mê anh vì lối anh làm phiền không ?

Ngọc cười :

— Nịnh đâm không cũng chưa mê, còn nhiều chuyện khác phải mê nữa !

Hòa lắc đầu :

— Người ta yêu nhau vì tính tình hơn là mê chuyện đó à !

— Thì cũng phải cả hai thứ, chứ tính tình mà là quan Hoạn thì chán như cơm nếp nát !

Anh hỏi thiệt em nhé, em có mê anh không ?

Hòa khẽ gật đầu :

— Không mê mà đang ngồi đánh bạc nhớ đến giờ anh hẹn em đến ngay à !

Ngọc cúi xuống hôn trên da thịt của Hòa ? Bàn tay của Ngọc nắm lấy bàn tay của Hòa ghì xuống ? Sự đam mê bốc lên...

Ngọc và Hòa rồi nhau trong cơn sảng khoái tột cùng ! Ngọc cần cúi xuống hôn Hòa trước thì rời nhau ! Hòa quay lại nhìn Ngọc cười lối :

— Anh không đi kèm mẹ Thu Mai, lỡ hẳn thua bạc cũng như em với anh thế nầy thì sao ?

Ngọc cười đáp :

— Ông ăn chả thì bà ăn nem, đưa ở có thêm mua thịt mãn cầm cần làm gì nữa !

Hòa hỏi :

— Vợ chồng anh giận nhau chiết à !

— Giận thiệt chứ chẳng lẽ giận chơi à !

— Anh vô mẹ Thu Mai có con không ?

Ngọc thở dài lắc đầu :

— Không !

— Mẹ Thu Mai năm nay đã 40 chưa ?

— 38 thì phải ! Anh cũng không hỏi tuổi nữa !

Hòa cười nói :

— Chồng gì mà kỹ thế không biết tuổi vợ !

Ngọc nói :

— Yêu thương nhau, cần gì phải hỏi tuổi !

Hòa nói :

— Trông mẹ Thu Mai lẳng lắm ! Trông đẹp đấy chứ anh à !

Ngọc hãnh diện :

— Không đẹp làm sao anh lấy !

Hòa cười hỏi :

— Anh so sánh em với mẹ Thu Mai ra sao ?

— So sánh như thế nào mới được. ! Về phương diện nào?

Hòa khẽ vẻo lên tay của Ngọc :

— Anh nầy lại sắp hỏi giọng số lẻ rồi đó !

— Số lẻ đâu, anh hỏi thật đấy chứ !

— Phương diện nào cũng thế ? Em với Thu Mai ai hơn ai ?

Ngọc đáp

(Còn nữa)

ẢO BIẾN ĐA TÌNH

■ TÚY HỒNG

— 169 —

PHẦN 3

CHƯƠNG 4

Phùng quay sang bà Tuyên .

— Bác dùng một tí rượu ạ !

Bà mẹ xua tay .

— Thôi thôi ! có bao giờ biết uống đâu ? Cả đời không có một giọt rượu vào bụng.

Phùng nói :

— Bác dùng một tí cho vui thôi ! Hay lắm bác à ! Các cô đúng luôn đi ! mỗi cô một ly nhỏ !

Linh lắc vai :

— Em không biết uống.

Phùng nhìn Hạt :

— Mỗi cô uống một ly nhỏ thôi ! Không có sao đâu, uống cho vui !

Linh chạy vào nhà lấy ly :

— Anh cho em một tí thôi, một tí cũng... Anh rót cho mà ít thôi.. Uống cả cỡ mất lòng mà !

Ông Tuyên vui vẻ :

— Uống rượu mà phải ép... Phí cả rượu đi !

Anh Toàn ! đời con gái như bài thơ dường luật không vần. Hết kẹt mơ mộng đến mơ mộng khác. Bây giờ cả nhà đang ăn cơm vui vẻ nhé ! Mỗi người tiếp tân thằng cha một câu. Lát nữa bữa ăn tàn, mọi người sẽ rút hết lên lầu để em một mình tới chuyện với thằng cha. Ngượng ngùng cả bộ xương luôn !

Linh nói :

— Anh Phùng ăn uống mạnh bằng nhau. anh Phù gì tốt quá ! Lát nữa anh phải cố ăn một chén cơm chiến nhé ! Cơm chiên chi Hạt làm đó, mặn ngọt béo bùi.

Vắng lát nữa chỉ còn lại hai mang người thôi. Quan trọng lắm anh ạ ! Và người đàn ông quyết định tiến lên hay lùi bước. Em sẽ bị hạch hỏi trắc nghiệm. em sẽ bị hạch hỏi kể lu cụ ! Tìm hiểu em xong, thăm phá em xong người ta sẽ tuy tặng em đám cưới cho em bỏ tay về với nhà chồng cho em ở trong cái thế quy hàng hết sức tự nghiệp...Hôm qua con Linh bảo em đó người đàn ông đã giả làm vào nhà ta rồi đó...bây giờ tùy chị, hoặc chị là một sức đẩy hoặc chị là một sức hút. Quả đất sẽ giúp người đàn bà sức thôi miên, dòng sông cung cấp sự quyến rũ, bên ban cho sự đa tình, nói biểu sự tiết trung và mặt trời xứ sắc đẹp đùm cho.

Anh Toàn ! tai em lạnh như tai đứa trẻ con mắc bệnh sởi đây, em sợ cái phút cả nhà kéo lên lầu hết. Người ta hứa sau đám cưới người ta sẽ xin cho em nghỉ giả hạn không lương để tháng mười ở Hồng Kông, ở Vọng Các. Em sẽ được ông bố chồng cho một triệu tiền mặt, một nhẫn hột xoàng bự như hạt ngô. Hột xoàng bự như hạt ngô đeo nổ gì lạy lắm anh ạ ? Con Linh bì bô hát thương em cho em nhà lầu thương em cho em tiền tiêu tính em rất mơ màng lắm... Em hát đi nghe buồn như giấy đi cầu. Vắng/đời buồn như giấy đi cầu đó anh, dù là giấy đi cầu Kiss me Kiss me hôn tôi bằng môm, hôn tôi bằng đít Kiss me. Hai chiếc xe hơi chạm nhau, hai chiếc xe hơi cùng nói Kiss me Em từ nhỏ không bao giờ ngắm thơ, dù là thơ Huy Cận, Xuân Diệu hôm nay phải ngâm chút chơi : Phải ngâm thơ thơ vẫn ra nước cơ ! Như thơ Tương Phố, như thơ TTKH.

Nếu biết rằng tôi đã lấy chồng
Trời ơi người ấy có buồng không ?
Có thăm nghĩ đến loài hoa vỡ ?
Tựa trái tim phai giọt máu hồng

(Còn nữa)

SỐNG NHƯ HÌNH BÓNG

■ LÊ HẰNG

— 31 —

CHƯƠNG 3

— Anh đừng nói em lầm cảm, đời cho mình chứng kiến những đầu chân lịch sử anh tưởng đó ? Tưởng tượng có người chụp hình được những đầu chân của Quận Mông cả ngày xưa cũ.

— Sao em so sánh người Mỹ với Quận Mông Cổ thế ?

Nhung cười :

— Quận Mông cổ chinh phạt nhà Trần vì cản đường họ tiến. Bây giờ người Mỹ cũng phạt những người cản đường họ bước. Em ngu dốt chuyện chính trị, em chỉ biết người bị phạt là ai thôi.

Triều lắc đầu :

— Thôi đủ rồi cưng ạ. Đi lên em.

Đi trong vòng ôm của người tình, Mỹ Dư vẫn mơ mộng :

— Hình thức chính trị, chuyện rối trí, chuyện thuế mế có từ đế quốc Hy lạp phải không anh ?

— Trước nữa, nhưng từ đế quốc Hy lạp thì rõ ràng và có sử liệu chứng minh.

— Em thích sống như thời du mục, như những bộ lạc thời hồng hoang. Không sợ người cai trị, không có kẻ bị trị không có tư duy mà nên hết. lòng nghĩ kỹ. Bao lâu còn bắt nộp tiền để mua làm việc thì có người cần nghĩ hơn du dương hơn.

— Như vậy đời sống sẽ tối tăm vì thiếu ánh mình.

— Vấn mình để làm gì ? để ai hưởng đây ? có phải một số người có quyền và có tiền hưởng ăn mình không ? Hôm mình đi cái xe hơi về là ý quê bị lịt rồi thấy lũ con nít, những người nhà quê nhìn xe mình đi như nhìn một con vật huyền thoại. Anh quăng rồi sao :

— Anh chưa quên. Giọng chàng hơi tiếc xuống.

— Bao giờ một sắc vẫn mình chia đồng đều cho mọi người cùng hưởng lớn để cái cho gọi nó là sắc mình, cho thì là bóc lột.

Chàng muốn kéo nàng trở lại với mình nên nói :

— Có một thứ đã được chia sẻ rất đồng đều, em biết thứ gì không ?

Dạ gật đầu :

— Em biết. Tình yêu nhưng cũng chỉ ngược đối thôi anh ạ.

Chàng nhíu mày :

— Tương đối sao được, nhỏ nhẻ. Anh hôn em được thì người ấy mày ở Chợ bọ cũng hôn người yêu của họ như thế. Có gì khác nhau đâu.

— Có chứ, nếu cảnh sát bắt gặp họ bị tù. Còn ông lớn thì trong phòng lạnh an toàn hơn du dương hơn.

— Nhưng vẫn là ấy bên vẫn là tình yêu.

— Rồi, em hỏi anh nhé Chồng em là bình nhì, quanh năm ở một trận yêu em, nhưng có được yêu như một ông lớn yêu vợ họ quanh năm quanh thắng không ? Xa đăng đã gần năm vẫn gì được nữa ?

— Nhưng tình yêu của họ vẫn có đó, thiết tha, và say đắm như nhau.

— Không, yêu nhau mà xa nhau là hết, yêu cái gì đây ? mất mát hết sức chẳng có gì, yêu cái hình bóng trong mơ, hay yêu kỷ niệm ? Anh sao không thực tế một chút nào hết. Anh đi xa em còn yêu anh nữa làm gì ? để làm gì đây? để nhớ thương à ?

Chàng hơi lạc giọng :

— Nghĩa là nếu anh đi xa là em hết yêu anh ?

— Dĩ nhiên, vì có cho anh đắm mà yêu. Vì dụ em biết có Nguyễn đông Triều nhưng không gặp mặt không nhìn thấy em yêu cái gì đây ? anh chỉ cho em đi.

Chàng lắc đầu :

— Anh thua em Mỹ Dư ạ.

(Còn nữa)

YÊU MỘT NGƯỜI VIẾT VĂN

■ NHÃ CA

— 31 —

CHƯƠNG 3

Vọng ngồi xuống bàn, chàng viết tiếp truyện dài. Chưa bao giờ chàng thấy viết dễ dàng và nguồn văn chảy tràn trong suốt, mạch lạc như thế. Truyện là tôi đoạn người con trai gặp cô gái lần đầu trong một đêm Đứng lẻ ra, như mọi khi Vọng sẽ cho cô gái đẹp chết người, nhưng lần nầy chàng viết : Nàng không có vẻ đẹp sắc sảo, lả lả, nhưng có duyên, cái vẻ trẻ trung ngẩn ngẩo của nàng làm cho chàng nhìn hoài không biết chán...

Vọng mỉm cười, từ đây, trong truyện của chàng sẽ không chỉ có những cô gái đẹp, mà còn ưng nhân vật không đẹp, có duyên, bướng bỉnh. Ừ, cái đẹp chỉ là vẻ bên ngoài, cái duyên mới là cái cần gửi. Vọng lại nghĩ tới Diễm, chàng hình dung mái mà không thể tả được. Nhưng Vọng tưởng tượng nhất định Diễm không xấu, phải tìm thấy được khuôn mặt nặng như thế nào. Rồi chàng tự trách thầm : Chắc mình điên rồi, tự nhiên cứ nghĩ tới người con gái ấy, sao không coi nàng như những đẹp giả khác. chàng đẹp mỗi thắc mắc trong lòng để lu bù với công việc.

Hôm nay, có em gái Trang Thiên Kim nhất định bắt chàng phải đưa đi ăn trưa. Trễ quá, Vọng không về nhà mà ghé tòa soạn. Hai người xuống tắc xi. Hải Nam trông thấy vỗ tay :

— A, gió đổi chiều lúc nào vậy ?

Kim cười toe toét :

— Lâu rồi. Tại nầy yêu nhau cả năm nay chớ đâu mới mới gì nữa. Phải không anh Vọng.

Và cô khoác tay Vọng đi lên cầu thang. Hải Nam theo tò tò sau lưng :

— Vọng, mày xấu nhỉ, gặt người yêu của bạn. Thằng nầy không khá tí nào.

— Đừng ghen anh Nam. Đâu ông ghen coi xấu thấy mồ.

Vọng gắt :

— Kim đừng có đùa rằm bậy rằm bạ. Tôi ghét bị người ta hiểu lầm lắm.

Nhưng với Kim, chuyện gì đùa chưa tới nơi là chưa thú vị.

— Bây giờ người ta hết hiểu lầm rồi, anh chịu hôn ?

— Đã nói thôi nghe.

— Dạ.

Vọng bật cười.

— Cô thả tay ra. Đùa vừa thôi, tôi nổi giận rồi đó.

Kim thả Vọng ra, lời lại cho Hải Nam :

— Thôi, em làm người yêu của anh vậy nghe.

— Chu anh xin. Thằng Vọng nó đâm giết anh lắm.

Tiếng cười vang ở vòi lưng Vọng. Vọng cũng phải bật cười. Đứa giai nhưcô nữ phóng viên này kể lảm tồ rồi. Chẳng muốn lên tới bàn làm việc ngồi nghỉ một tí rồi rủ Hải Nam chui vào một rạp chiếu bóng có mấy lạnh nào đó. coi một phim. Nhưng vừa bước vô tòa soạn, đã đụng ngay hai người đẹp. Cô áo vàng, cô áo tím hoa xiêm, cả hai cô rụt rè trong lúc tên tổng thư ký tòa soạn đang ngủ gà ngủ gật, đưa tay chỉ :

— Đó, họ về rồi đó.

Hải Nam liếc tới trước, vui vẻ :

— A Loan. Sao bỗng anh có dấy giờ mày mà tới kiếm.

Cô gái tên Loan kéo tay bạn :

— Đó chủ Hải Nam đó.

Hải Nam cười cười :

— Bạn chiều đó hả ?

(Còn nữa)

NGỌC LINH

■ NGỌC LINH

NGƯỜI EM KHÁC HỌ

— 105 —

Chàng lắc đầu :

— Anh đoán trật bét hết. Tôi chẳng có ý đó đâu. Tôi bảo là tôi không thích việc mọ tôi đang làm. Tôi muốn đẹp đi...

— Ý trời... Sao kỳ vậy anh Hai ?

Thầm thở ra :

— Tại tôi không muốn mọ tôi hành nghề đó.

Tư Bích quả quyết :

— Anh Hai sợ Di bịbắt chớ gì? Đừng có lo, Ăn chia tôm lum hết rồi... Ai mà dám đụng tới bà... Vô lại muốn bắt bà làm sao có bằng cớ...

Tư Bích lại cười, kể tố ngọn ngành công cuộc làm ăn của bà Năm Phụng :

— Tôi sợ mấy bà bây giờ luôn anh Hai. Họ làm ăn khoa học lắm...cũng bắt chước Âu Mỹ mà. Họ có nuôi em đâu mà bắt quả tang...Nay mà Năm đây anh thấy, đời nào mà Năm chịu để ở nhà một đứa nào đâu.. Cả cán thì bọn ngày trước. có địa chỉ đàng hoàng, mà Năm đưa tớ ...

Càng lắc Tư Bích càng muốn thần mật hơn với Thầm. Bao nhiêu năm làm ăn chị bọn cái bà kỹ không, đi đâng phường du đăng xóm anh ta đã mòn lắm rồi.

Bây giờ được dịp quen biết với vị cảnh bọc Sếu Đầu Đỉnh, hẳn rin tưởng có cơ làm ăn lớn.

Với hẳn bây giờ, có cướp nhà bắn chận đường chặn ngõ cướp vàng, cướp tiền lương như trong xi nê hẳn mới khoái, chớ đi gác sòng bài, tông ionlitte, gác mấy cái nhà xanh, nhà đỏ hẳn nhàm lắm rồi.

Hẳn muốn đi làm ăn lớn, có tổ chức, có thủ đoạn đàng hoàng.Trước khi muốn đánh cướp ở đâu phải làm kế hoạch hẳn hỏi thăm hiểu địa hình đạ vật, điều tra nhân sự trong ngoài canh giờ, canh giấc, phá tường, đục cửa, mở khóa tủ sắt, nghĩa là làm như Mission impossible hẳn mới khoái..

Mà muốn dính vào những tổ chức đánh cướp như vậy, phải có đầu óc

Cái gì thì Tư Bích có đủ chớ đầu óc thì hẳn thiếu-thiếu nhiều lắm.

Con đụ có thừa muốn quý tự bao nhiêu anh em cũng để nhưng bây ra một kế hoạch qui mô, có tiếc, có thối có quo mặt nhà chức trách có bắt các thân chủ có tên quân có chia tiền thảo nhà bưu điện, có đánh lẹc hướng những người theo đó.. hẳn không ! m được

Nhưng việc đó là việc của Sếu Đầu Đỉnh và của Thầm

Tự thiên mà hắc linh cảm Thầm là tay quân sư, tay bày biểu kế hoạch cho Sếu Đầu Đỉnh.

Mấy anh em lớn và nhiều kinh nghiệm, bọ không bao giờ ra mặt.

Họ làm ăn lý cang lắm.

Do đó mà từ lúc nói chuyện được với Thầm tới giờ hẳn thay đổi hẳn thái độ.

Quyết bám sát anh chàng ấy, cho dù phải bỏ rơi lũ đàn em, hẳn cũng không tử.

Chỉ có theo Thầm hẳn mới mong được chương mặt với đời.

Vì nghĩ vậy mà hẳn quyết chiu lòng Thầm, dù cho phải cực khổ thế nầy cũng vậy.

Thầm độ chừng hẳn hiểu lầm mình quá nhiều nên xua tay :

— Hông phải vậy đâu anh Tư Tôi có muốn mà tôi làm ăn cái nghề nầy đâu ?

(Còn nữa)

TIẾP THEO A TRANG 3

phần khỏi, nhỉ vàng không sung sướng gì bao lắm, bắt ngờ có sắc thái thế thôi mà. Nhưng mà 2 năm và cả 2 tay là xiêm thống khổ vô cùng lớ lớ.

(CÒN NỮA)

Luật rừng

(TIẾP THEO TRANG 5)

Đến dự ngoài những người thuộc giòng Hoàng tộc, còn có những vị cùng quê hương, quý trọng Thục Dụ Tiên Sinh! Những người đã từng được hưởng Thục Dụ Tiên Sinh khi Ngài còn sinh tiền, những bạn cả Huế của Mệ Bửu Lộc. Thu Tâm, v.v... những nghệ sĩ từng thất những bài hát do Thục Dụ Tiên Sinh sáng tác!

Không khí buổi lễ thiệt trang nghiêm nhưng không thiếu phần văn nghệ!

Chính Tương Lam Sơn đã lạy và hát trước bàn thờ của Thục Dụ Tiên Sinh! Mệ Ý Khương có kể lại cho Độc Sừng biết, hàng năm cứ đến ngày giỗ Thục Dụ tiên sinh là Tương Lam Sơn dù ở xa đến đâu cũng về dự lễ! Tình đồng hương nặng như thế đó!

(Còn tiếp)

Độc Sừng

Trường Sơn 129 Lê văn Duyệt Saigon

2-4 Toán Lý Hóa Tả Tài 2A, 2B
Toán Lý Hóa 11 Dự Bị 12AB.

TIẾP THEO B TRANG 3

dịp này là mình tự mình được bắc chất đông. Mặc dầu bà vợ ông đã đặc nhà tới rằng tôi không nên đến ông Nhu, tôi cũng đã nhận lời cơ đã đến với ông Nhu bằng tiếng Pháp. Chơi bằng tiếng Pháp thì tôi thắng ông Nhu liên tiếp trên ba đã nói bằng Nhu chơi cả tiếng Pháp lẫn tiếng Anh và đã thắng ông Nhu 1 ván kia. Thấy tôi thắng, ông Nhu nói kêu mời và bỏ không chơi nữa. Bà Nhu bảo tôi rằng ông Nhu không muốn ăn thua chuyện đó ông ấy cả!

Tại sao ông Diệm thường thân hoàn với chúng về học thuyết của Không Mạnh Đây là một học thuyết rất quan trọng với người VN. Có thể nói rằng người VN nào cũng cũng được nghiên cứu học bổ. thuyết ấy? Tôi thuở còn ấu thơ Chính bản thân tôi. Tôi cũng nghĩ rằng của bản sở học Việt Nam cần phải dựa vào học thuyết ấy. Tại Saigon, mỗi thứ bảy tôi vẫn đã đến thăm quan học giả của Khổng Mạnh ngày mỗi tuần một cách rất linh động. Ông thường thảo luận suy nghĩ và bàn không. Nhưng những ngày nghỉ mà tôi Long Hải với ông thì tôi vẫn bàn với thầy, rồi vì ông Diệm thường cảm thấy buồn ngủ. Vì vậy, nhân đó, đúng độ câu chuyện tôi đã phát nhẹ nhàng lên đưa ngài chúng thì ông Diệm quay ngoảnh một giấc rất ngon lành. Khi nào ở gần cũng cũng thế mà ông ấy đã ở ngủ rất ngon. Khi thức dậy, ông thường đến tôi là Saigon, ông Diệm cảm thấy rất khỏe mà là bao là trong đó ông đã thấy khỏe hơn có một đợt ngủ giấc dài ở chu vậy.

Mấy năm sau khi tôi đã trở về Hòa Hảo Đàn, khi nghe được tin ông Diệm gặp nhiều khó khăn trong trong công cuộc đánh đẹp quốc gia, tôi đã ý bảy rằng ông đã trở lại thời quen sơn cây là thành thống bay lên Đà Lạt để nghỉ mà mới vài hôm tại miền cao nguyên nầy. Tôi không hiểu đã có thực sự được nghỉ ngơi hay không hay vẫn trở về Saigon để đưa đường trách nhiệm nặng nề trong khi tình thần vẫn rất mỏi mệt. Một lần thì có viết thư cho ông, khuyên ông nên (thương thường) ra nghỉ mát tại Long Hải có lẽ hợp với ông hơn. Ông Diệm đã viết thư đã lời tôi đang vùng Long Hải hợp bị bọn du khách Cộng sản quấy rối, tình hình không được an ninh lắm mà ông thì lại không muốn đem tình trạng rất bình ổn và an ninh chỉ nhằm mục đích bảo vệ một nơi nghỉ mát của ông.

Có lẽ đây cũng là một trong những yếu tố để chi phối cả lịch sử Việt Nam về sau này nữa.

(CÒN NỮA)

TIẾP THEO C TRANG 3

đồng bộ có nhà sắp bị giải tán vì chương trình chiến tranh hết "...on thuốc nước của Chính phủ như những đồng bào sống tại Rạch Lò Gốm Rạch Ông Buông, Rạch Bầu Tầu, Rạch Tân Hưng Choàng và Rạch Nhựa Lộc, Rạch Thị Nghề ở Cầu Bịch.

Tham dự cuộc phỏng vấn là các ông Nguyễn hữu Tuấn Grim đốc Sở Sinh Thủy Cư và Ô Nguyễn thanh Hiền, cùng các Ủy viên đặc trách báo chí Bình Long thành.

Cuộc phỏng vấn nói trên sẽ phát hình vào lúc 20 giờ 30 ngày 21/10 và phát thanh vào lúc Chủ nhật 14 tức 22-9-71 như thường lệ.

Sạch huyết trắng

Rửa âm bộ, cửa mình bằng thuốc LISTICA thật trắng. Hết mùi hôi, hết ngứa, không đau xót cả bằng tại các nhà thuốc Tây.

TIẾP THEO D TRANG 3

phải có phê cả phát! Người chỉ mới là 1 kỹ giả, bởi thế nên tôi cũ phê cả phát không vậy ra Chẳng những thế mà viên Liên gia trưởng còn bị mang trước đám đông ở đây cái tội bắt lộ nhà quê đó đó, nếu không có chồng ở tù vì tội bắt cại quyền thế.

Đã không được đợi 1 sự nhẩn nại của bà gái mà viên đầm đang viên Liên gia trưởng vậy tìm trả bà.

Rồi đến 27-3 vừa qua bà 11g30 viên Liên gia trưởng đã vào cần nhà bà Trần thanh Tú cùng với 1 ngày một cách rất linh động. Ông thường thảo luận suy nghĩ và bàn không.

Nhưng những ngày nghỉ mát tại Long Hải với ông thì tôi vẫn bàn với thầy, rồi vì ông Diệm thường cảm thấy buồn ngủ. Vì vậy, nhân đó, đúng độ câu chuyện tôi đã phát nhẹ nhàng lên đưa ngài chúng thì ông Diệm quay ngoảnh một giấc rất ngon lành. Khi nào ở gần cũng cũng thế mà ông ấy đã ở ngủ rất ngon. Khi thức dậy, ông thường đến tôi là Saigon, ông Diệm cảm thấy rất khỏe mà là bao là trong đó ông đã thấy khỏe hơn có một đợt ngủ giấc dài ở chu vậy.

Mấy năm sau khi tôi đã trở về Hòa Hảo Đàn, khi nghe được tin ông Diệm gặp nhiều khó khăn trong trong công cuộc đánh đẹp quốc gia, tôi đã ý bảy rằng ông đã trở lại thời quen sơn cây là thành thống bay lên Đà Lạt để nghỉ mà mới vài hôm tại miền cao nguyên nầy. Tôi không hiểu đã có thực sự được nghỉ ngơi hay không hay vẫn trở về Saigon để đưa đường trách nhiệm nặng nề trong khi tình thần vẫn rất mỏi mệt. Một lần thì có viết thư cho ông, khuyên ông nên (thương thường) ra nghỉ mát tại Long Hải có lẽ hợp với ông hơn. Ông Diệm đã viết thư đã lời tôi đang vùng Long Hải hợp bị bọn du khách Cộng sản quấy rối, tình hình không được an ninh lắm mà ông thì lại không muốn đem tình trạng rất bình ổn và an ninh chỉ nhằm mục đích bảo vệ một nơi nghỉ mát của ông.

Có lẽ đây cũng là một trong những yếu tố để chi phối cả lịch sử Việt Nam về sau này nữa.

(CÒN NỮA)

TIẾP THEO E TRANG 3

không đám phóng ông. Sau khi chúng đã rồi người ta mới bảo cho nhà chức trách hay đến nơi mà cước điều tra. Theo lời tiết lộ của khẩu chủ thì 1 thiếu niên mặt cũn non chợt mò quán phụ người nhà mang lon thức dự và trong vòng Cuối cùng 2 tên xông đánh cướp nhà bà.

Đây 3 tên cướp

Theo bình dạng được ta thì bọn cướp này không ai lạ chính là bọn trẻ thường đến đây thăm phỏng đã phi ai ke, chúng đã biết ba thuở phòng số 306 có nhiều tiền và bao sự vở đóc thân nên đã bực đánh cướp. Bọn này gồm có 3 tên Phan văn Trung 18 tuổi, Hồ minh Bảo 16 tuổi và Nguyễn văn Thanh 17 tuổi, Rất chính người ở khách sạn La Ngọc nói mặt chúng vì anh đã có nhiều chuyện thường đến đây thuê phòng đưa gái về ở cả tuần.

Sau vụ ăn hàng 1 vô quá lớn tại khách sạn La Ngọc chúng không đem bên vững đến đây nữa vì biết đã bị lộ. Cơ quan an ninh bắt lưới theo dõi 30 ngày mà chúng vẫn tiếp tục đến đây để thăm phỏng đã có nhiều lần chúng thường đến đây thuê phòng đưa gái về ở cả tuần.

Sau vụ ăn hàng 1 vô quá lớn tại khách sạn La Ngọc chúng không đem bên vững đến đây nữa vì biết đã bị lộ. Cơ quan an ninh bắt lưới theo dõi 30 ngày mà chúng vẫn tiếp tục đến đây để thăm phỏng đã có nhiều lần chúng thường đến đây thuê phòng đưa gái về ở cả tuần.

Tên Trần văn Tú 18 tuổi, Hồ minh Bảo 16 tuổi và Nguyễn văn Thanh 17 tuổi, Rất chính người ở khách sạn La Ngọc nói mặt chúng vì anh đã có nhiều chuyện thường đến đây thuê phòng đưa gái về ở cả tuần.

Tên Trần văn Tú 18 tuổi, Hồ minh Bảo 16 tuổi và Nguyễn văn Thanh 17 tuổi, Rất chính người ở khách sạn La Ngọc nói mặt chúng vì anh đã có nhiều chuyện thường đến đây thuê phòng đưa gái về ở cả tuần.

Tên Trần văn Tú 18 tuổi, Hồ minh Bảo 16 tuổi và Nguyễn văn Thanh 17 tuổi, Rất chính người ở khách sạn La Ngọc nói mặt chúng vì anh đã có nhiều chuyện thường đến đây thuê phòng đưa gái về ở cả tuần.

TIẾP THEO G TRANG 3

cường Trung Cộng Hồ của Tuấn đã VNCH.

Công trường xây theo Kiến Trúc Sư Ngô viết Thụ được trách nhiệm xây dựng đã là cái đầu tiên trong lãnh vực thăng tiến của một Thủ đô (giống như thập Eiffel của Pháp) có thể chứa 120,000 người gồm một đại sảnh có thể chứa 5000 người khác.

Xây dựng đại Chiến hữu Tự do.

Sau đó vào lúc 11 giờ TĐ đã diễn ra cái đầu tiên xây cất đại Chiến hữu tự do tại Công trường Công hòa ở đại lộ Công Hòa.

Ngày lễ trong dịp này, Tổng Thống Nixon lại bàn qua ý ngày cuối cùng tất cả Quốc lực Đồng minh tới VN đang thơ rự qui định của Hiệp định Paris.

Tổng Thống nói, đang hoàn bị đến đại viện đã xây cất Đại chiến hữu Tự do, và nói lên sự biết ơn đặc biệt sâu quốc gia Đồng minh Hoa Kỳ Đại Hàn, Australia, New Zealand, Philippines và Thailand là những quốc gia đã trực tiếp giúp VNCH trong công cuộc chống đối lịch sử đánh dưới sâu lăng CS xây dựng nên Tự do cho Miền Nam.

Hành động của các quốc gia Đồng minh nói lên sự thực tế quyền Tự do cũng cũng đã được biểu thương LHQ nhìn nhau cùng như 20 năm trước đây tại Đại Hàn các quốc gia tự do đã cùng đồng chung dưới cờ LHQ để ngăn chặn C ng sản trực qua vĩ tuyến 38, sâu lăng Nam Hàn.

Sự hoàn thành Đài chiến hữu Tự do cũng như C ng trường Tự do một lần của nói lên sự biết ơn của xa nhân đã VN đã với quốc gia Đồng minh.

Thủ tướng Trần thiện Khiêm, ngày lai trước, đã đã nhưa mạ b đến vai trò của VNCH trong c ng cuộc bảo vệ Tự do trên thế giới, và theo ông chính đó Cộng hòa VN được vinh vế là chỗ ly tưởng tự do thức dậy".

Xây dải chiến hữu Việt- Mỹ

Tổng Thống sau đó đã đến chứ tại đặt viên đá đầu tiên xây cất đài chiến hữu Việt-Mỹ trước cổng Bộ Tổng Tham Mưu QLVNCH.

Ngỏ lời trong dịp này, Tổng Thống VNCH đã ca ngợi sự hy sinh cao cả của những anh em quân Mỹ mà cả ở đây Hoa Kỳ đã tự giúp VN trong công cuộc bảo vệ miền Nam.

Cuối cùng đây của quân ái Hoa Kỳ không người quốc đích bảo vệ Tự do, tại VNCH cũng như tại nhà quốc gia trước đây nhưng thro Tổng Thống vẫn có nói ân cần c chân đã lại lên đài cao gọi là đây thức tranh như ở VN.

Tổng Thống nói là chưng cũng đã sự tới đã cũng tại Hoa Kỳ cũng mới tích nói vậy sự biết ơn của xa đã VN đã với sự hy sinh cao cả của các chiến sĩ Hoa Kỳ cũng như của gia đình họ.

Cũng tính kiến trúc b m ngày, qua nhiều thế hệ VNCH hay tổ sự biết ơn đối với tinh hữu nghị và sự đoàn kết thân thiết của xây bạn Hoa Kỳ.

Đài chiến hữu VN là m ... tác phẩm kiến trúc tiêu kỳ (tương trưng hai cánh tay nâng lên, giống hệt như thro hình nâng cầu (Parabole) nói lên ý nghĩa chung sức chiến đấu thắng lợi cho lý tưởng tự do. Hòa bình và cũng cố tình hữu nghị (mười đời giữa hai đất tộ Việt-Mỹ (VTX)

TIẾP THEO K TRANG 3

đình i quả. Nhưng người vào chơi đã ra tay thắng.

Tỷ 9 đến 12 giờ, bắt nên là mới được đa khách chiến cố nhất, mặc dầu bài trước mới mở nhưng lý chơi đã thấy rõ nhiều nhân tướng thấy xe cộ đậu đầy đường, do khách cố thể mường tượng như đang thấy chân đạo xe ở các bãi bảo đang khách thiết thân tiếp bạn Hoa Kỳ những chiếc xe-lim đã mang phái lấy trên mặt cát mịn, trong đây ghé bố nằm đại gia mực nước bên cạnh những cây đã được sơn nhiều màu đã là

TIẾP THEO L TRANG 3

thấy i đến bằng chỉ quyền ... nhưng đã chỉ thấy 2 chiếc, ... 2 chiếc, ... 2 500 đồng.

(Còn tiếp)

Hội nghị...

(TIẾP THEO TRANG 4)

2.— Tổ chức các bài nghị chuyên của viên mới quốc.

3 — Tổ chức các cuộc tiếp xúc giữa các công ty và kỹ nghệ liên hệ.

4.— Những hình thức khác trong công cuộc hợp tác khoa học và kỹ thuật.

2 Luyện thi Toán Lý Hóa 12A, 12B (thi 27-6-73)
4 Toán Lý Hóa 12A, 12B (thi năm 1974)

GS Nguyễn quốc Sáng, Trần cao Lộc, Trường Đức Hạnh 135 Trần quý Cáp Saigon — Sáng — Chiều — Tố

dạ dầy đau?

PHÁT MINH tại THỤY-SĨ

uldoven

TRỊ CÁC BỆNH BAO-TỬ

Uldoven TRỊ BAO, SƯNG BAO TỬ (DẠ DÀY) CẤP TÍNH HAY KINH NIÊN, TRỊ CÁC CHỨNG Ợ CHUA, ĂN KHÔNG TIÊU

Uldoven ĐỂ UỐNG LÂU VÔ ĐỘC NAM PHỤ LÃO ẤU ĐỀU DÙNG ĐƯỢC.

Uldoven : KHÔNG LÀM TÁO BÓN CÒN LÀM BỔ ĐAU QUẶN NHỜ MAI CHẤT CỐT THẢO MỘC (EXTRAITS VÉGÉTAUX) TÁC-DỤNG NHẸ (KHÔNG ĐỘC) MÀ CÔNG HIỆU.

ULDOVEN

Số 26/1/BYT ngày 31-3-70

TIN TỨC

CITROËN XE HƠI CÔNG-TY PHỤC-VỤ BƯU-ĐIỆN

với các xe CHỞ HÀNG kiểu 1973: *laDalatR* VÀ *laDalat-RN*

được đặc biệt chế tạo để tiện sức với Hãng Không, và chuyển thư từ đến tay mọi người DÂN VIỆT, dầu ở xa xôi hẻo lánh thế mấy cũng được.

XE VIỆT-NAM CHẮC CHẮN VÀ TIẾT-KIỆM NHỨT để bảo-vệ giá-trị và sở-hữu của người xử-dụng BƯU-ĐIỆN.

CITROËN VIETNAM
37 LÊ-THÁNH-TÔN, SAIGON
ĐT: 21.251.252

RAO VẶT

NHÀ

Mua bán, cầm thế, cho thuê, sang nhượng cửa hàng, nhà, phố văn vân... Lo thế tạo mỗ hàng xưởng. Công việc giải quyết mau. Số phí nhẹ MỸ LÂM SỰ VỤ 239, Phan Đình Phùng Lão Saigon — Đ. T. 21093

Cần bán Vì thiếu người trông nom, cần sang nhà gấp vì gia đình đi tiếp nghề: Xin hỏi tại 265/1a Phan Đình Phùng Lão Saigon 2

RADIO-TIVI

MUA

MÁY GIẶT

Mua lại tất cả các loại máy giặt mới, cũ mọi loại Mỹ, Ý, Nhật, kể cả trên nước Mỹ giá cao, có thể cho các loại máy giặt tự động tại VIỆT HÙNG 4 Nguyễn minh Chiếu Phú Nhuận Đ.T. : 41.014 sẵn dự nhất mua bán máy giặt mới, cũ, cũ lành máy lạnh đã điều.

Kỹ nghệ lạnh LÊ - LAI

144 Lê Lai Saigon ĐT : số 98.467

Lành sửa máy bảo trì các loại máy điều hòa kể lạnh, máy giặt, v.v... việc lớn nhanh chóng bảo đảm giá hạ. Có xe chạy và giao máy tại tư gia.

Ampli TIVI HƯ?

Xin ĐT. 93548 hay 98497 sẽ có chuyên viên đến sửa ngay tại nhà hoặc quý vị đem đến nơi Kỹ thuật Tivi.

Thanh Quang

158 Lê Lai Saigon, có máy đo PAN tối tân.

Nhận sửa đủ các loại Tivi Mỹ, Ý, Nhật Bản Lan... Do nhóm các sự điều tốt đã tinh nghiệm điện tránh trong loại máy.

Ampli, Radio FM/AM Sonoui, Pioneer, Kenwood Fisher Tape deck Akai Tape, Tuner Dubaudio, Cassettes Cassett Aiwa Nivico,... Công việc tốt lý lưỡng, sửa lý vô chiếu chắn, đảng bảo Cấp có thể cho lấy ngay. Có xe nhận và giao tận nhà không tính tiền. Lưu hành cả đã phụ tùng sửa tốt cả các loại máy. Giá bọ Lon mọi nơi Bảo đảm 6 tháng.

HỌC

Toán Lý Hóa

2) Mở thêm Tả Tài 11AB 73
4 — Dự bị 12 AB (ôn 11)

G.S Bùi-Thụy-Hoành

Chuyên dạy riêng nhóm—Kết quả tốt bao đảm. GHI TÊN : 242/73/B Nguyễn thiện Thuật Saigon (vào số 612/77 Phan Đình Phùng rẽ qua góc phía cho chúng 15m).

16-4 LỚP HÈ

G.S. Nguyễn quốc Trung

Các lớp Toán Lý hóa 8, 9, 10, 11 12AB dưi 1 đã bắt chế; Đợt II mở thêm lớp kiểu toán mới. Phải ghi rõ ngay tại tự qua 490/60 Trương minh Giảng Sg 3 hay ĐT. 94011 (mỗi chiều từ 4 giờ đến 6 giờ sẽ trực tiếp gặp GS Trung để gặt con-em. Cả nhận đến sẽ dạy tăng thêm, thù lao cao. Nơi nhà trường nhất của phụ huynh.

Toán Lý Hóa đặc biệt

HOÀNG - ĐỨC

25/14 Bùi Chu Saigon
2-4 Mở các lớp luyện thi :
— 12AB (toán tổng hợp, giải đề thi).
— Brevet (giải toán Annales 72)
— Terminales ABCD (toán Récapitulation).
— Chú ý: nhận đến nhà dạy riêng cho học sinh khóa thế đi học thêm buổi tối.

MAI

DẠY CẮT MAY

ÂU PHỤC PHỤ NỮ, ÁO DÀI

Méthode Guerre Lavigne, Haute Couture de Paris. Phương pháp cắt bảo đề biểu đo Mme Mai dích thân chỉ dẫn từ người. Dạy mỗ tiêm, tu nghiệp, suất ngoại. Nhận hoàn luyện ngăng buổn vitoo đã mở lớp dạy cắt may. Lớp sáng chiều tối: Cả lớp 1, 2 hay 3 tháng.

Số 465 Phát than Giản Saigon (Địa chỉ cũ Số 2 Trần Quang Khải Bakao Saigon).

Học Radio — T.V

Transistor

Học tại 1 trường nổi tiếng nhất đã bổ ích bao điều nhất.

— Radio : Bền chiều thật nhà bán cộng tác.

— Transistor : Khái mua cần mày 50a máy biệc cha trường.

— T.V : Đẹp đẹc nhất, không bao giờ học xong mà không biết nữa.

— Trường Xưởng : Chỉ ấn Cassette TV. Transistor.

— G.S Long : tốt nghiệp TV. Nhật Mỹ.

— GS Bảo : tốt nghiệp TV Pháp Mỹ.

Trường Điện Tử Hiện Đại 277 Trương minh Kỳ Gò Đình (trên nhà thờ 3 đường 15Oa).

Học RADIO-TV TRANSISTOR

770 Phan đình Phùng ĐT : 93.296
2-4-73 khai giảng đợt mới :
— Radio căn bản sáng chiều tối tuần 12 tập sửa 5 loại máy thu thanh, mỗi HV sửa sửa 1 máy — Ri, Transistor tập sửa mạch in Signal injector — Lọp Amplihifi Push. Pull Stereo, Radio 3 band dạch cho sẽ bạn học kết phần sự cấp — Bạc biết trường xưởng: Ampli Transistor sửa Akai, Magor, Phoon, Cassette — TV thực hành chiều 3g 5g đặc biệt TV Transistor tối 7g 9g Vô Tuyến sự cần sự chuyên nghiệp giống đã từng người đã tiếc cơ máy tại trường Điện Tử

TRƯỜNG TUYẾN

Chú ý : Học viên mãn khóa được đi thực tập tại xưởng — Chúng chỉ VTTT và VTIH mãn khóa được Nhà Kỹ Thuật Bộ Giáo Dục kiểm nhận (có sở tin)

ĐIỆN-TUYẾN

264 B TRƯỜNG-MINH-GIẢNG, SAIGON
TRƯỚC CHỢ TÂN ĐỊNH ĐT: 40.520

KỸ SƯ TỐT-NGHIỆP TẠI MỸ PHÁP NHẬT

CHỨNG-CHỈ ĐƯỢC BỘ G.D.&D. KIỂM-NHẬN

ĐIỆN-RADIO-TV.

Trường điện tử lớn nhất thế đã đã lớp ứng chiều tối và sáu trg.

Khóa mới 2-4, và 16-4.

Radio căn bản rắp sửa chữa thực tập đã loại máy đèn, Ampli phi Pen, Transistor rắp phá thực tập 40 Pen thường rắp Signal Injector Tuner.

Trường Xưởng học Hifi- Stéréo Am/Fm Mpx Fet, Mosfet, máy VT. VM. Audio Signal Cell Oscillo, Tester tube, Intercom. Cassette, Al Pioneer. DJ Tuer. 40105. máy tối tân.

TV đen và Transistors thực tập trên máy thị trường Nhật. Âu Châu phí 50pas.

Thực tập xông tác xưởng : Do K.S Năm, lớp Thực tập 50a chiều không lý thuyết mỗi 15.3.73 Y/C thi tốt gấp, nhóm giới hạn, học phí không tăng do 1 nhóm KS tốt nghiệp tại Nhật, Pháp, Đc, Mỹ, giảng theo P/P Thích thị Hành chiếu phim mà tài liệu, thực tập, tại xưởng.

Điện Tuyến 264 H Trương minh Giảng Sg 3.

Trường dạy cắt may lớn nhất thủ đô Saigon

HIỀN-MẬU

004 le C ching ex Nguyễn : Thuận Dạy thêu Méth H. Cour de Paris

Học phí mỗi năm ở đó Paris, Raglan 4000đ. Trên khóa 6000đ. Có lớp đặc biệt đào tạo thành Hiệu trưởng Dạy Cắt may, hoặc chỉ nhà may lớn Lớp cấp tốt tu nghiệp, xuất ngoại.

Anh văn Cấp Tốc bảo đảm

Tú Tài Nhà Y du học

Mở ngày 09. 04-4-1973

— Do GS H. Tuấn Huy và Kỹ sư Smithson.

— Mở một số lớp Anh ngữ Tú Tài II ngoài giờ chiều tối Bảo đảm trên 14 đến 6 kỳ thi (cho đến đã mất của bác). A và B học chung Ch C học riêng.

— 3 lớp Nhà Y dạy sát chương trình thi tốt nghiệp (kết quả năm ngoái 100/100.

— 3 lớp du học lượn thi Toefl Ats và các học bổng.

— Văn phòng Anh văn cấp tốc bảo đảm cho người chưa biết (sau đảm 1 tháng nói và viết 3.000 câu thông dụng.

Trường Lớp cấp bảo đảm 02 tháng nói và viết 5.000 câu thông dụng và ngăn mặy thuyết trình luận văn đề các tuết mực.

Thích thú tại 401 Phan bình Giản Saigon 3 (gần Cao Thắng - Phan thanh Giản Saigon 3)

— Có bảo sách bạc học và bản thi tốt nghiệp Michigan Toefl và Nhạy

Lớp gia chánh

Huyền - Trân

167 Lý Thái Tổ Ngã 7 Cholon (Số 39C ngõ quo).

Dạy Hoa vẽ phẩm m u tuyết đẹp Com Tác đặc biệt nhà nâng. Trang hoàng bánh Phúp Mỹ bắt bông Kem đã khác thu P.W.Hoa.

Thời gian 30-3 : 15g Bánh Bao Tau (riêng sáp đã làm), sẽ xu Quảng Đông.

Thứ bảy 15g : Cả Tau : Vịt lâm tác tiêu, gỏi bro chiêu giang.

Chủ nhật : 9g : Lớp Hoa vẽ 15g: Bước Noel, Cây thông Noel.

Thứ hai : 9g : Khóa 20 tiết cây tuyết đẹp bằng đưa cành 15g : Lớp trang hoàng bánh.

Tới ba 3-4 : 9g : Chả Giò đón lầu (4-6g) 15g : Bánh Sinh nhật trái tim 2 tầng, Dạy trang hoàng bánh hàng.

Thứ tư 4-4 : 9g : Lớp trang hoàng bánh 15g : Bà 7 món : Bò xương là sách, Bò lúc Ký, Bò nhồng dim.

Thứ năm 9g : Hoa vẽ 15g : Bánh Pháp : Ba Ba sau Chả Giò, Tôm à la Mannaise.

Tối sáu : Com Tau : Cá xuống chao, Tôm nướng tây cua. Thứ bảy 7-4 : 15g : Bảy thiên Ngọc trên và trên bảy tuyết đẹp. Chocolat.

Sinh viên Kỹ Thuật, nhận dạy toán Toán lý hóa từ 11 trở xuống tiếu học. Chính Đ.T 25.046 (giờ làm việc)

LỚP GIA CHÁNH

HỒNG NGỌC

44 Nguyễn phi Khanh Tân Định ĐT 97.905

Thứ sáu 30-3 vàng 9 các món thuần tây VN canh xông (canh bông Vàng Trung ngon đặc biệt), Gà Thố (gà đầu bò)

Chiều 31 dạy tay, đan máy móc crochet các kiểu khăn bàn, mũ cửa vào áo

Thứ bảy 31-3 vàng 9g dạy trang và làm bánh ngọt chiều thứ (bộ) ngày tại lớp)

Chiều 3g bánh Pháp đặc biệt 2,000đ 10 món Fours en pate diamants, Petit d'amour (giống ai tình hồng bao sungai)

Nhận đặt tiệc cưới tiệc và bánh sinh nhật. Và nhận dạy dương chân.

Trường điện tử

XUÂN-THU

4C/125 Phan đình Phùng B a Cô Saigon 3

Giấy phép 212.GD/KT/HVQĐ

Khai giảng các khóa sáng chiều tối (có nội trú).

2-4-1973

— Khóa sửa máy thu thanh : 1 tháng
— Khóa sửa máy thu hình : 2 tháng
— Khóa trường xưởng điện tử: 1 tháng

Mãn khóa học viên được cấp chứng chỉ tốt nghiệp và khóa nhận của Bộ Giáo Dục và được đảm bảo tuyển dụng tại điện tử truyền hình đến trách lý thuyết lên thực hành thăng trên máy hiệu máy Mỹ, Nhật. Kết quả bảo đảm.

LỚP VÔ TUYẾN ĐIỆN và Télévision

Lớp Rập Sóng RADIO 202 Sáng, Chiều, Tối số khai giảng ngày 2, 4, 12 và 16-4-73. Mãn khóa hoi thông biết rành 5 loại máy thu thanh

— Lớp Học Biệt TRANSISTOR các các bạn mãn khóa Trường Xưởng, và thực hành thăng trên TV hiệu.

— Lớp TRƯỜNG XƯỞNG ĐIỆN TỬ rắp sửa AMPLI HI-FI TRANSISTOR, sửa chữa các loại máy thu thanh CASSETTE và dự bị Télévision.

— Lớp Sửa TÉLÉVISION cho các bạn mãn khóa Trường Xưởng, và thực hành thăng trên TV hiệu.

Ở m học hàn thụ với dụng cụ đầy đủ.

Trường Vô Tuyến điện «Tấn Phát»

50 Đại lộ Nguyễn Huệ Saigon

TRƯỜNG ĐIỆN TỬ «Tân Thành»

100 Đinh tiên Hoàng Đa Kao SG

linh tinh

Cần in mau đẹp đồng hồ các loại danh thiếp, thiệp cưới, biên lai Phù hiệu, nhãn cổ áo vân vân, xin tìm đến Thư Lâm Ấn Thư Quán 231 Phan ngũ Lão Sgon ĐT 25861

Áo dài thêu vẽ Tân Hoa

30 Đinh tiên Hoàng Đakao Sg 1

Bố cáo thất tung

Con tên bình 2/HD : Bài vắc Chi số quân 69/506,929 thuộc Sư đoàn 9BB Trung đoàn 16/Tiểu đoàn 4/16. Y binh số tiếp trong cuộc hành quân ngày 4-10-1968.

Thuộc địa phận quận Minh Đức tỉnh Vĩnh long.

Do bảo cáo mất tích số 5,694 ngày 6-10-1968.

Nay thì đăng bố cáo này để xin lên xa thất tung cho con tên:

Cha : BÙI VĂN CÚC

Nay số 5713 Ấp An Thuận xã An Đức quận Chau thành tỉnh Vĩnh long.

Chi tay — Tử Vi

Chiromancie-Astrologie

PHI VÂN

40A/1 Cách Mạng Saigon

Cô PHI VÂN chuyên xem chỉ tay và Tử vi, nhiều kinh nghiệm thấu cho thực hành siêu năng Khoa học huyền bí Đông Tây, đã giúp quý vị được biết số số mệnh. Để được các vị thấu chỉ khoa tăng đoán đúng vận mệnh quá khứ và tương lai. Quý vị đến sẽ phân tích mới đến từ 9g đến 19g hằng ngày (Chủ nhật nghỉ).

Phước Minh Kỹ Nghệ Cty

Văn Phòng 98 Ngô tùng Châu Saigon Cơ Xưởng : 205 Hoàng Hoa Thám Gia định ĐT92978.

Xưởng chế xuất và bán các loại : xe lăn tay, xong xê gỗ chăm, hiệu Phuniture. Đồng tiêu chuẩn xuất quốc, bảo đảm 12 tháng, sửa chữa miễn phí. Giá bán đặc biệt : Xe lăn tay số 2 loại : Xi và sơn (bánh đặc bay bánh bơm) thấy theo cá thích của quý vị.

Xi bóng đồ an gắn máy tiếp tại Đại Việt Thoại ngọc Hầu Cầu Bịch.

THUỐC

XỔ THUỐC XỔ NHÀNH MAI... Xổ đàm đặc phần nặng nhớt, lái kìm và vị bên, sau khi uống thì khỏi khoẻ. Các tiệm thuốc bắc đều có bán.

K.N. BYT số 535 ngày 20-11-65.

Sirop BANNOX

TRỊ BAN NÓNG

ĐAU NHỨC — SỔ MŨI — KHÓC ĐÊM — LÀM KINH

Có bán tại các nhà thuốc tây.

Thuốc gia truyền

SUYỀN

(Hen suyễn kinh niên cũng khỏi.) Kinh Đô 113/7 Vũ Tánh Saigon.

Trời có gió bão người phải có bánh hoạn, bước chỗ kiếm thầy mới là người khôn

Trị Thận, suy tinh khí lỏng bất lực, Di mộng hoạt tinh vô bệnh, biến nước.

Tim—Phổi —Bao Tử — Ruột— Gan— mắt đẹp —phong đẹc —bắp đẹc — tim là bệt nuôi — bệnh lên vi giang mai—tê bại ba ngón —bao mắn — thiếu trẹ — nước đái đường— đau mắn — Điên Kinh — Bạch Đái — Tỳ suyễn— Bình tế — 18 mối — 18 tai — Cuồng Hoạng— ... mà bài mất ngủ.

TRỊ KHÔA : Đàng phương phép ... MUỐN BIẾT RÕ XIN MỜI ĐẾN Đông Y St

TRƯƠNG CHẤN GIANG 56 13 đường Bình Văn Chánh bắt cạn chợ Hoa Bình

Thuốc gia truyền

(Có chứa cứu tử thiếu tuổi bẩm)

BỆNH TRÌ VÀ TỦ CUNG — Nơi tuỷ ở nữ: tiêu, bắt quá bắt phân trăm. Gia đình tốt ở mình, phải quên nhiều trị nhu phần tiếp ... tại quý, người lớn, tiêu ra máu nhiều ... con trẻ bào đàn trị 5 ngày ngay tại ... đau, khi trị vẫn đi lưu vững mạnh. Đặc Biệt từ cung ... đau, ... chẳng, huyết trắng chỉ 4 50đ.

744 nhà tiêu Phan thanh Giản Saigon ngã 7 đi lên phía bên trái ngang trường học Phan cho Nam.

Thuốc gia truyền

BỆNH ĐAU LƯNG

Trị bệnh chữa chẳng 100đ/ngày ... trị mỗi người bất bệnh số 600đ mất 20 phút bảo đảm bệnh 5 ngày không tái lại. Có thể thăm bệnh ngồng tính bệnh hoàn. Lộ đường tắt gần Chợ Lớn.

744 cột tiêu Phan thanh Giản Saigon ngã 7 đi lên phía bên trái ngang trường học Phan cho Nam.

THƠ CHỐM ĐẦU

Những mầm mống một buổi gươm.
Những phương cầu ao tối tem sẽ gì.

✦ Thăng DẠN ĐEN vung gươm

Xin thọ giáo

Thầm hỏi đã rằng bao cùng gần
Sao cả ở bài luận cũng cần phắc
Giá trị giá trị thế đâu không ngần
Những luận thâm quan cũng cốc cần
Thầy bác lắm tài xin thọ giáo.
Nghe người nhiều đức quyết theo chân
Chân thành tạo đạ mong đồng chí!
Thành quả tương lai sẽ bảo ân.

HƯƠNG PHONG

THƠ BÀY GIỜ

✦ VƯƠNG TÂN chọn

NỬA CUỘC TÌNH BUỒN

—Trọn vẹn nhớ nhung cho một nửa tình đã mất.

X X X

Đã bao ngày em đợi thư anh đó,
Ghét vô cùng—sao có biết hay chưa?
Đường hành quân... anh bận chẳng biên thư,
Hay tại anh—giết em không thăm viết...
Anh như thế mà bảo là yêu thiệt,
Còn hơn hồ đến em phải thủy chung
Tối thăm em giờ sao sết vô cùng
Lính em biết có mấy người chung thủy
Anh kiêu lắm có ngày mình Trung ái.
Linh Thủy Quân, đẹp mã lắm người mê
Nên nghĩ mình phải lắm vợ, nhiều thê.
Vì thế đó, mối gây khiêu hờn đó.
Sung sướng thay biết anh vừa tháng chớ.
Nhưng lại buồn sao lạ thế hỏ anh
Anh bảo rằng: Tại Em mất u buồn!
Nên mới kết cả người yêu lính chiến.
Nghe Anh nói Em mất hết niềm biện
Nên ngồi đau giọt phải khô vì Anh
Người em yêu đã buồng sũng bên thành
Và yên ngủ giấc thiên thu muôn thuở

Kỷ niệm buồn nhớ vô vô
Trần trức lắm

ÁN TỤC NỐI PHẾT

Anh TÂM phụ trách

THAN THỞ

Người nông dân thường hay than thân trách phận. Nhưng anh hề tiếng nọ ở thôn quê lại càng ca than thân trách phận hơn ai hết. Năm nào, tháng nào, ngày nào cũng thấy anh ta than thở, nhỏ mắt mũm, nhỏ ao không có cá, nhỏ bị dịch chết heo chết gà v.v...

Bữa kỳ, gặp một nhà tu, anh hề tiên lại than thân trách phận.

Nhà tu liền nói với anh hề tiện:

— Anh không nên than thở nhiều quá. Anh nên nhớ, trên sanh voi, trên sanh cỏ lo gì? Anh thấy không, ngay những chim chóc trên trời, nhỏ bé, yếu ớt như chúng, mà Thượng đế cũng vẫn để chúng chết đói bao giờ đâu?

Anh hề tiện lắc đầu:

— Thưa nhà thầy một nỗi là chim chóc toàn ăn thóc lúa của ruộng đất nhà tôi... mới là buồn chớ.

ĐÁNH ĐIỆN TÍN

Anh hề tiện ấy đi đánh điện tín cho vợ. Hỏi nhân viên bưu điện coi mất chữ mất bao nhiêu tiền.

Nhân viên bưu điện cho anh ta biết mất chữ bao nhiêu, và nói thêm:

— Nhưng tên người gởi thì không mất tiền.

Anh hề tiện liền nghĩ ra một đôn. Anh nói:

— Kể cũng hơi kỳ, nhưng đã là tự nơi cha mẹ tôi chớ không phải tôi. Tên họ tôi là «Mai Sẽ Vô». Ông cứ đánh cho tôi tên đó.

NÂM NÀO ÁY NHỈ

Bà mệnh phụ ấy tuy tuổi đã ngoài 4 chục, nhưng còn rất đẹp. Vì vì bà đã đẹp ngay từ bài nói lớn lên, nên vào năm mới 15 tuổi, bà đã chửa hoang, và bà sanh một con gái.

Dĩ nhiên, Bà mệnh phụ giấu rất kỹ chuyện này.

Và người con gái của bà cũng càng lớn càng đẹp không thua gì mẹ.

Năm nay, bà mệnh phụ đi đâu cũng dắn con gái đi theo mà bà giới thiệu là cô em gái của bà.

Ai cũng khen hai chị em vừa đẹp, vừa giống nhau như hai giọt nước.

Bữa nọ, trong một bữa tiệc tại nhà bà mệnh phụ đang nói chuyện, và đang kể tôi chuyện ngày xưa, thì quên khuấy đi mất không nhắc câu chuyện mình đang kể đã xảy ra vào năm nào nữa.

Bà mệnh phụ liền hỏi một tân khách, là ông Đốc C...

— «Ông Đốc chắc còn nhớ năm ấy là năm nào đấy chớ?

Ông Đốc C.. rất hận bà mệnh phụ, vì hỏi trẻ, ông ta định xin cưới bà mà không được. Nghe bà mệnh phụ hỏi như vậy, ông Đốc liền trả lời:

— «Năm ấy à? Đấy là năm bà sanh ra cô em gái của bà đó.

BUỒN QUÁ.

Hai bợm nhậu gặp nhau.

Bợm thứ nhứt: Buồn quá. Vợ tao đỏ nay hư đốn quá, không quản nhậu nhẹ là không có mặt bà ta.

Bợm thứ hai: Tôi quá nhỉ? Vợ anh ghiền rượu từ hồi nào?

Bợm thứ nhứt: — Đâu phải bà ấy ghiền rượu. Mà bà ấy đi rất cả quán đề... lăng bắt tao.

Chuyện khó tin nhưng có thật

✦ CÁT HỮU dịch

(Tiếp theo)

THÀNH THỊ LỚN NHỨT

Khu vực thành thị lớn nhứt thế giới là Nữu Ước San Đông Bắc New Jersey, bao gồm những thành phố Nữu Ước Jersey, và Newark, N.J. Dân số khu vực này là 15.821.000 người (tính vào 1 tháng 7 năm 1965) và một khu vực 4.409,4 dặm vuông, mật độ 3.588 người 1 dặm vuông. Khu vực thành phố Nữu Ước thực sự là 365,4 dặm vuông, dân số 7.943.000 người, thống kê ngày 1 tháng 7 năm 1965, và 1967, ước lượng 8.125.000 người.

Thành phố lớn nhứt thế giới không dựa vào bờ biển hay vào một con sông là thành phố Mexico, thủ đô Mễ tây Cơ, dân số ước chừng 3.287.334 người ngày 30 tháng 6 năm 1966.

(CÒN NỮA)

Chung quanh cuốn Bên giòng lịch sử

LM Cao văn Luận hay BS Nguyễn Hữu Phiếm bóp méo lịch sử ?

Hoàng Thanh Hoài

— TIẾP THEO KỲ TRƯỚC —

Khi viết những giòng này, chúng tôi vẫn ngậm ngùi cảm nên nhà học giả Trần trọng Kim, và mường tượng đến khuôn mặt khác thế của cụ mà chúng tôi được hân hạnh thấy trong kỳ Đại Hội Nhân Sĩ Toàn quốc hồi cuối 1955 hay đầu 1954 (?), nhưng chẳng tôi vẫn thắc mắc, không hiểu lịch sử sau này sẽ phê phán ra sao về Thủ Tướng họ Trần đã cộng tác với Phát Xít Nhật, vì chính hồi cụ Trần làm Thủ tướng thì dân Việt Nam gặp trận đói kinh khủng nhất lịch sử, từ Trung ra Bắc có trên hai triệu người chết.

KẾT LUẬN

Bài phê bình của BS Nguyễn hữu Phiếm về cuốn «Bên Giòng Lịch Sử» còn có nhiều chỗ đáng bàn, nhưng nhận thấy không được quyền làm mất thì giờ quí độc giả thêm, nên chú g tôi tạm kết luận nơi đây.

Theo sự nhận xét của chúng tôi thì tiếng rằng phê bình, nhưng BS Nguyễn hữu Phiếm lại quá nghèo nàn tài liệu đối chứng, và đông hoàn toàn đứng trên quyền lợi một giai cấp để lý luận nên nhiều chỗ thiếu hẳn tính chất khách quan vài lạc ra ngoài đề.

Dĩ nhiên chúng tôi cũng không hoàn hoàn toàn đồng ý về những nhận xét của LM Cao văn Luận trong cuốn «Bên Giòng Lịch Sử», nhưng chúng tôi quan niệm rằng LM Luận không phải nhà viết sử, sách của ông cũng chẳng thuộc loại sử, đó chỉ là cuốn hồi ký, ghi lại những chuyện bên lề lịch sử mà thôi

Đã gọi là chuyện bên lề lịch sử thì thiết tưởng BS Nguyễn hữu Phiếm cũng chẳng nên quá khắt khe, đòi hỏi phải có tài liệu • độc đáo, chính xác •. Những tài liệu này làm sao LM Cao văn Luận có được khi ông không phải là một nhà lãnh đạo, một kẻ cầm quyền như cựu Hoàng Bảo Đại hay ông Ngô đình Diệm?

(CÒN NỮA)

Y DAN

DÂN QUÊN
phụ trách

Vụ ngư dân Vĩnh Hy Cam Ranh chưa xong

Cam Ranh, ngày 12-3-1973.

Kính thưa Ông Chủ Nhiệm.

Tôi tên Nguyễn ngọc Trung, sanh năm 1925 tại Bình Hưng, Cam ranh. Hiện tư ngụ tại số 83 đường Cửa «Long Cam Ranh Ngọn nhân trong lá mưu tắt tại Phan Rang ngày 27-3-73 mà quê bảo đã đăng tin.

Cả nhà tôi, gia đình và toàn thể ngư dân ấp Vĩnh Hy thành kính gởi thao đây lời biết ơn và bờ bến đến với quý báo.

Qui Báo đã mạnh dạn đưa ra ánh sáng áp mưu vô cùng thâm độc của tay đoàn thanh những sai nhân tại tỉnh Ninh Thuận. Nơi mà đã xảy ra những biết bao những vụ thảm thảo, bắt người dân khốn khổ ở đây.

Tham những tại tỉnh Ninh Thuận đã trở thành chuyên nghiệp, bất chấp Luật Pháp Quốc Gia nhờ vự ấy đã của bàn tay một phủ thấy độc ác đã tác oán tác quái tới bốn, 5 năm qua tại quê hương này. Nơi mà không một gió nào đám mạnh dạn đã chấn đến để phanh phui sự thật.

Sau khi thoát khỏi bàn tay bọn người mang danh thứ tính, vì thế lực đồng tiền tôi phải tìm nơi ẩn trốn để tránh sự theo dõi của bọn giết người luôn luôn tìm cách thủ tiêu tôi để diệt nhem sự thật.

Ngày gần đây tôi nhận I giấy mời của Bộ Chi Huy CSQG Ninh thuận với đầy sự ngờ vực. Vì trong giấy mời Bộ Chi Huy cố ý chụp mũ tôi như khai hộ tịch (ghi cả tên trong thời kháng chiến trước 1951 của tôi) Đồng thời Bộ chi huy CSQG Ninh Thuận chụp mũ tôi buôn xe gian lược (xe đạp tôi có ga-re) và nhờ Bộ Chi Huy CSQG Cam ranh điều tra rõ. Nhưng sự thật vẫn là sự thật, tôi vẫn Thầu rau, tại thị xã Cam Ranh tôi là người dưng thiện lân ân. Hơn ai hết Chính quyền Cam Ranh biết rõ. Kính thưa Ông Chủ Nhiệm.

Sau loạt bài mà quí báo đăng tải, Ông Tỉnh Trưởng Ninh Thuận tìm cách khuyên chuyển Trung ty Lộc Quân Cảnh Tự Phòng Ninh Thuận đi nơi khác, chỉ vì ông nầy đã cho tôi tự nạn, có bênh vực cho tôi trước tập đoàn tham nhũng về tội chết không cho Đại ủy Chi Trung Tâm Trường Phương Hoàng bắt tôi với lý do tôi mua khai hộ tịch? Ở đây, tôi xin đánh dấu với ông Chủ Nhiệm, tôi là I thường dân hoàn toàn trong trắng từ năm 1952 đến nay. Sự hết hoàng của họ khi tôi thoát chết đã tự nói lên âm mưu để bên của bọn người xem người như cỏ rác.

Nhưng mức nhiệm mầu khác, là như qui báo nói của sống được tôi thờ ngự đến Vĩnh Hy.

Nguyên sau khi tôi và Ban Quản Trị ngư dân Vĩnh Hy cùng Hội giúp đã Vĩnh Hải ký Khế ước Trung thầu đăng Vĩnh Hy thì I phiên họp do Ông Quản Trưởng Quân Thanh Hải triệu tập tại số Vĩnh Hải đã tuyên bố sẽ Vĩnh Hải đồng ý cho tư nhân ở Nha Trang được đến ở cả trong phạm vi đồng Vĩnh Hy. Tôi phải đổi lịch liệt. Buổi họp không đem lại kết quả như họ mong muốn. Sau đó tôi về Cam Ranh thì Thiếu Tá Đô, trưu khu Ninh Thuận ra tận nhà bảo tôi đừng nên can thiệp vào việc tranh chấp đầm đăng Vĩnh Hy nữa, có thể sẽ bị chụp mũ đó. Tuy theo lời hăm dọa của Thiếu Tá Đô Ủy Ban Phụng Hoàng Ninh Thuận do Đại ủy Chi Lâm Trung tâm trưởng (người đã chủ mưu giết tôi) gọi hồ sơ xuống Quận Thanh Hải để Thiếu tá Quận Trưởng Thanh Hải chỉ thị xã Khánh Hải loại tôi ra khỏi chức vụ Đại diện ngư dân VlnHy vì cớ do tôi hiện ở Cam Ranh và gần cho tôi dành tự vựng can cực. Đây là I tiền chụp mũ tôi rất vô tình không thời gian 1954 về trước lớn thành nhân như tôi rất nhiều người theo kháng chiến chống Pháp.

Ngày 26-1-[illegible] tôi bị Đại ủy Chi, Thiếu ủy Thu [illegible] vào Phòng và đã xông vào 27-[illegible] thủ tiêu, thì vì tôi chạy về Quân Cảnh Tự Phòng Trung ty Lộc đại diện Quận Thanh Hải, Xã Vĩnh Hải và Ty Ngư Nghiệp cho toàn thể Ban Quản Trị mới. Đây là nguyên tắc vì do Chính [illegible] Xã đề đề ra. Đồng bào hy vì thấp cổ bé miệng nên tuần hành kế cổ quyền thế. Sau bầu Ban Quản trị mới. Chính Quận, Xã liền buộc họ phải ký ước cho tư nhân ở Nha Trang vào đầm trong phạm vi đầm Vĩnh Hy. Vì áp lực nên Ban Tân Quản Trị ngư dân Vĩnh Hy phải hy nhượng đầm. Hoà nửa đầm mà muốn cứu mạng cho tôi khi nghe tin tôi bị bắt và thoát chết.

Trong vụ ký khế ước nhường đầm Ban Quản Trị ngư dân Vĩnh Hy không đồng ý. Hoà nửa đầm Xã (Xã không tính đến điểm đen). Nên khi tư nhân ở Nha Trang kéo vào đăng cả thì cả tính lẫn vào nơi ngư dân Vĩnh Hy đang đăng. Vì áp dụng sai khế ước, nên ngư dân Vĩnh Hy phản đối và đòi huyền chiến.

Bằng thời loạt bài qui báo vừa đăng lên, nên bọn tai phiệt ở Nha Trang đã tìm cách chụp mũ tôi bảo Vĩnh Hy thì bọn tai phiệt Nha Trang đã mất vẻ tay Chính Quyền Ninh Thuận gần 10 triệu bạc mà không đánh được đầm.

Ở là thư này, tôi xin quí Báo vòng lên tiếng chuông thức hai việc là thủ Trung ty Lộc, Quân Cảnh Tự Phòng và tên cách chụp mũ tôi bảo là I số Thầu Ninh Thuận còn đang thụ lý, mà chính quyền NT đã cố ý để ra.

Kính xin Ông Chủ Nhiệm cứu giúp những phần tử thấp cổ bé miệng trước lũ quỷ sứ tăng đang hoành hành trên quê hương đã chịu nhục nhằn vì chiến tranh tàn phá mấy mươi năm qua.

Thay mặt toàn thể ngư dân Vĩnh Hy, tôi vô gia đình tôi xin cám ơn ghi ơn ông Chủ Nhiệm và kính chúc ông Chủ Nhiệm và quí báo luôn mạnh tiến tren con đường phục vụ dân tộc.

Nguyễn Ngọc Trung

Danh sách Quân nhân QL - VNCH Được C.S. trao trả tại Quảng Trị ngày 16-3-1973

Hồ thức Long Thiếu Úy 67 208.335 TĐ 54 1
Ngô văn Bình -st- 65 206502 -st-
Huỳnh Nhơ -st- 67 601515 -st-
Nguyễn Ri -st- 62 202449 -st-
Trương Hoà -st- 64 201957 -st-
Trần Đăng -st- 68 202664 TRĐ 1
Nguyễn đức Châu -st- 66 211333 TĐ2 56 3
Nguyễn Mười -st- 65 418889 TĐ3 56 3
Trần bảo An -st- 70 703871 TĐ2 2 1
Tự Bình Hưng -st- 67 817916 TĐ2 PB

Ngô văn Đen	—	68 142427	TĐ 610 KTTT
Nguyễn đức Trọng	—	69 209941	TĐ 1 54 1
Lê Đơi	Trung sĩ	72 200034	TĐ2 54 1
Lê văn Bon	—	70 210505	TĐ1 34 1
Nguyễn Chín	—	61 210744	TĐ2 54 1
Hồng Chiến	—	68 201218	TĐ1 54 1
Huỳnh văn Coi	—	68 133076	—
Châu văn Đang	—	67 505952	TĐ2 54 1
Nguyễn đăng Quế	—	62 200653	—
Võ thanh Vinh	—	70 127029	TĐ3 3 1
Hồ Đắt	st	54 203201	TĐ 2 2 3
Trần Lực	st	57 211721	TĐ 2 56 3
Lê vã Chi	st	58 276368	st
Hồ Đai	st	59 203861	TĐ1 54 3
Trịnh minh Diệu Trung sĩ 1		62 201097	ĐĐCV 57 3
Nguyễn đình Nam Trung sĩ		65 200584	TĐ1 PB PK
Trần văn Thơm	st	57 210993	TĐ31 PB
Hoàng Quốc Trung sĩ 1		56 202268	TĐ12 PB
Hà Hích	st	55 202080	st
Tôn Bé	st	54 201363	CB3 7 TK
Nguyễn Chuôi Trung Sĩ 57		206.481	TĐ 101 CB
Trần Tình	—st—	69 206.980	Chi Khu Cam Lo
Đỗ khắc Hiền Trung Sĩ 1		71 200.171	CK T. Phong
Trần văn Thắy sĩ 1		56 203.878	TĐ 1 2 3
Nguyễn văn Tiến	—st—	67 101.117	—t—
Vũ Tiêu	—st—	62 202.577	—t—
Võ văn Ro Hạ sĩ		70 508.433	TV 3
Đường Quyen	—st—	57 214.934	30 PB 3
Lê Ngọc Dung	Binh I	72 120932	TĐ57 SĐ3
Trương khắc Tích	st	73 209965	TĐ3 57 3
Nguyễn Thế	st		—
Nguyễn Đức Tích	st	64 213833	TĐ30 PB3
Võ văn Thân	Binh II	55 803786	TĐ1 2 3
Phạm văn Hai	st		TĐ56 3
Nguyễn văn Quý	st	73 19031	TĐ19 56 3
Trần Tiến	st		TĐ2 47 3
Trần văn Đực (Lon)	st	73 134632	TĐ2 56 3
Lê Đình Hải	Binh 2	73 134298	TĐ3 2 3
Dương văn Mộn	st	73 134723	TĐ2 56 3
Trần văn Chương	st	60 133378	st
Nguyễn văn Hiệt	st	58 834652	TĐ1 2 3
Nguyễn quang Gất	st	69 155311	TĐ1 56 3
Trần văn Đậu	st	71 518851	TĐ3 56 3
Lê văn Hai	st	70 518687	TĐ2 3 3
Hoàng Hoạch	st	NQ 154106	TS TĐ57 3
Nguyễn Chiêu	st	60 803952	TĐ3 56 3BB
Hoàng Hiên	st	54 213821	ĐĐCV 57 3BB
Huỳnh tấn Đạt	st	68 515707	TĐ1 57 3BB
Trần văn Trung	st	70 149600	TĐ3 2 3BB
Nguyễn Một	st	73 204904	CĐ20 C, Xe
Lê Kha		49 203.546	TĐ.44 PB
Tô Đắk	Hạ Sĩ	58 902 989	ĐĐ.116 LĐ1 VT
Bùi Lê	Hạ Sĩ 1	60 205.610	CK Trần Phong
Nguyễn Đăng Phước	—	58 235.346	TĐ.105 ĐPQ QT
Nguyễn Mai	—	57 138.478	—
Nguyễn Phong	—	40 164.752	ĐĐ 1 913 ĐPQ
Nguyễn Trung	—	50 400.586	TK Quảng Trị
Nguyễn Thương	Hạ Sĩ	40 400.240	TĐ.105 ĐPQ QT
Trần văn Thuận	—	69 202.589	TĐ.106 ĐPQ QT
Nguyễn văn Giới	—	59 235.757	ĐĐ.246 ĐPQ QT
Tô Sơn Bình 1	53369083	ĐĐ 175 ĐPQ	
Nguyễn ngọc Giáp	—	52 50511	2 ĐĐ1 102 ĐPQ
Vũ văn Quan Binh 2	31	635422	ĐĐ135/ĐPQ
Hồng Hoàng	—	34 635182	—
Hồ Quang	—	54 635336	—
Phan tu Cu	—	31 360930	ĐĐ1 147 ĐPQ
Nguyễn Trung LCĐB		30 205933	TĐ 3 42 22 BB
Nguyễn văn Bang	—	48 574260	LĐ3 BĐQ
Nguyễn văn Minh	—	69 200520	TĐ35 BĐQ
Phan văn Yên	—	73 [illegible]	3 BB
Nguyễn văn Bảo Thiếu Úy		61 202579	TĐ4 41 22 (QN thuộc SĐ22BB)

Thái văn Mai	—	67 108547	TĐ63 PB 22
Nguyễn Anh	—	69 207858	TĐ3 42 22
Trương hoàng Vinh	—	59 502864	TĐ1 42 22
Nguyễn viết Thanh	—	67 805502	TĐ4 42 22
Trần công Tuyên	Trung Sĩ	44 101818	ĐĐCV 42 22
Nguyễn văn Rạc	—	48 301376	TĐ22
Hoàng văn Chung	Trung Sĩ 1	55 301725	—
Quang Đình Lang	—	55 900245	—
Lê Đăng Bình	—	56 900317	—
Đinh văn Đính — 53 400.670		TĐ 2 42 22	
Hà Nhu Mai — 62 137.400		TĐ.42 22	
Trần Trọng Phương — 66 403 207		ĐĐTS 41 22	
Trần Lan — 59 260 851		TĐ 1 41 22	
Nguyễn Lao Trung sĩ 48		900 015	TĐ.1 42 22
Nguyễn Vũ — 63 411 567		TĐ 42 22	
Nguyễn văn Tam — 57 879 111		TĐ.3 42 23	
Bùi văn Chum — 48 302 516		ĐĐCV 42 22	
Tu Cang — 59 908 648		TĐ 11 41 22	
Nguyễn văn Giới Trung sĩ 51		303.293	TĐ22 VT 22
Cao văn Sanh Hạ sĩ 1		61 412 572	TĐ22 VT 22
Nguyễn xuân Lộc — 64 400 144		BCH PB 22	
Lê văn Thanh — 63 401.351		ĐĐ THĐ 22 22	
Đỗ Lan Hạ sĩ 61 206.654		TĐ2 42 22	
Nguyễn Huơc — 62 411 371		BCH TP 22	
Nguyễn Sua — 59 412 392		TĐ4 42 22	
Trần văn Thiet — 55 806.182		TĐ4 42 22	
Tong hoa Hoàn — 68 407.160		ĐĐ220 QY 22	
Trần Huan Binh 1 70 402.602		TĐ22 PB 22	
Phan văn Binh — 70 134.066		TĐ2 42 22	
Hồ Chong binh 2 TH.1 42 22			
Bùi quang Trung — 73 125 356		ĐĐCV 42 22	
Phan văn Ru — 56 806 901		TĐ 4 42 22	
Đoàn văn The — NQ 702.003		TĐ.4 42 22	
Nguyễn Quang binh 2 52 413 328		TĐ 2 42 22	
Nguyễn văn Thiêu — 74 203.4..		TĐ.2 42 22	
Nguyễn ngọc Anh — 51 505 271		TĐ.2 42 22	
Nguyễn viết Ức NQV NQ 232 165		CK DATO	
Phan văn Anh binh 2 62.138 031		TĐ.2 42 22	
Nguyễn văn Rang — 73 510.297		TĐ2 TĐ 223 47 22	
Mai Hoàng NQV NQ 232.196		CK DACTO	
Vo Loi	Trung sĩ	65 108.473	TĐ 11 Nhảy Dù
Tran ngoc Tuan Hạ sĩ 1		69 121 430	—
Nguyen duc Bao	—	68 200 899	—
Ho ngoc Truc	—	69 120,790	—
Vo van Khoi	Hạ Sĩ	71 103,286	—
Nguyen van Tan	—	69 149 188	—
Nguyen viet Nham	Binh Nhất	66 114 080	LĐ.81 BC Dù
Tran van Ty	Binh Nhất	72 138 347	TĐ 11 Nhảy-Dù
Le van Khang	—	73 109.868	TĐ.1 LĐ.1 ND
Le ngoc Phước	—	74 116.629	—
Che gia Minh — 69 158,794		TĐ2 ND	
Truong van Hon — 70 152.744		—	
Le van Hung — 74 128 815		TĐ6 ND	
Tran van Phuong — 72 144.661		LĐ81 BC Dù	
Nguyen phu Hon — 73, 122.842		TĐ2 PB Dù	
Phan van Hoang — 73 116.323		LĐ7 ND	
Nguyen phan Tong Thiếu ủy 68		149.899	TĐ8 TQLC
Vu ngoc Hung Chuẩn ủy 69		142 722	—
Vo anh Tien Sĩ quan 70		603.104	TĐ9 TQLC
Nguyen van Dan Hạ sĩ 72		108 620	TĐ5 TQLC
Tran Nu — 69 120459		TĐ8 TQLC	
Nguyen thanh Hung Binh Nhất		73 108432	TĐ4 TQLC
Tran van Ca — 73 108809		TĐ5 —	
Nguyen the Son — 72 128348		TĐ4 —	
Nguyen Buoi Binh Nhì		72 139294	TĐ 8 —
Tran van Hoang — 74 137722		TĐ 7 —	
Doan si Tien Binh Nhất		71 136073	TĐ 4 —
Đinh van Son — 74 106787		TĐ 3 —	
Lê bach Van — 74 115819		TĐ 8 —	
Tranh buu Tho — 73 131036		TĐ 4 —	
Phan Minh Lai	—	74 113208	TĐ8 TQLC
Nguyễn Nam	Trung Sĩ	72 205578	TĐ63 BĐQ BP
Đoàn Liêm	—	63 211351	TĐ30 LĐ3 BĐQ
Huỳnh văn Chanh	—	60 190629	—
Phan văn Thanh	Binh Nhì		—
Hoàng A Sử	Hạ Sĩ	72 114077	TĐ 38 BĐQ
Nguyễn văn Thiết	—	68 120925	—
Hồ văn Minh	—	70 126115	LĐ3 BĐQ
Bình Công Thành	—	70 413085	TĐ62 BĐQ
Ngô văn Giới	Binh Nhì	63 801707	TĐ30 BĐQ
Phạm Sinh Thái	—	72 132098	TĐ38 BĐQ
Tjanin	—	70 413311	TĐ72 BĐQ
Hồ Khoi	Hạ Sĩ 1	61 214939	TĐ2 54 1 (QN thuộc SĐ1)
Phạm Cu	—	54 202354	TĐ3 54 1
Hoàng Xo	—	69 207214	ĐĐCH 54 1
Lê Thuy	—	55 809370	TĐ1 54 1
Trần văn Sĩ	—	65 208355	TĐ2 54 1

Tạnh Tùng	—	60 202876	TĐ2 54 1
Ho van Lan Hạ Sĩ 1	60	171606	TĐ3 54 1
Le dac Ngu Hạ Sĩ 51	206073	TĐ1 54 1	
Đinh cong Nuôi	"	63 600556	TĐ2 54 1
Nguyễn tan Nghiêm	"	67 812759	TĐ2 54 1
Dang Thin	"	63 206812	TĐ1 54 1
Nguyen van Thinh	"	71 164687	TĐ1 54 1
Le Due	"	63 212990	TĐ1 54 1
Nguyen van Nong	Hạ Sĩ	58 207509	TĐ1 54 1
Dang Hoc	"	63 208635	TĐ2 54 1
Lam Cam Chanh	"	62 181625	TĐ2 54 1
Nguyen Cau	"	58 204863	—
Le ngoc Truong	—	70 208543	TĐ1 QY 54
Đinh van Minh	—	56 121852	TĐ1 54 1
Nguyen Sao	—	68 205355	TĐ12 PB
Le duy Trai	—	70 201535	TĐ2 54 1
Le dinh Huu	—	69 204 667	—
Do Hoang Tan	—	55 202 986	TĐ1 54 1
Nguyen ngoc Tranh	Binh I	72 203539	TĐ2 54 1
Tran van Hai	—	71 101930	TĐ1 1 1
Nguyen cong Nieu	—	72 206923	TĐ3 54 1
Ly dac Diet	—	72 204182	TĐ12 PB
Le quang Anh	—	71 286216	—
Binh Than — 55 141 817		TĐ 2 54 1	
Ngo Liet — 72 210.910		—	
Tran Lai — 68 209.1		TĐ 2 1 1	
Nguyen QC Tuan — 55.213		TĐ.1 54 1	
Nguyen van Van — 59 809.178		—	
Hoang Hoanh — 71 204.560		TĐ.2 54	
Tran van Truyen — 61 271.740		—	
Nguyen thanh Chieu — 54 183.393		—	
Le van An — 73 204.047		—	
Nguyen van Ty — 61 126.663		—	
Nguyen van My — 56 806.991		TĐ1 54 1	
Tran Canh — 73 (4 465 79)		TĐ1 54 1	
Nguyen van Hai — 53 000.610		TĐ2 54 1	
Tran tu Hai — 69 002.993		TĐ1 1 1	
Phan van Hach — 71 209.452		TĐ2 54 1	
Trinh Mỹ — 60 908.8		—	
Ho Theu — 52 2 6.908		—	
Phan Mười — 63 211.938		—	
Banh hoa Nu — 72 124 406		TĐ3 54 1	
Le ngoc Hoang — 67 207.243		TĐ2 54 1	
Tran Chau — 56 206.342		—	
Nguyen van Soc Binh II	57	836217	TĐ 2 54 1
Nguyen Duc — 67 208505		TĐ 2 54 1	
Nguyen van Duc — 68 801863		TĐ 2 1	
Nguyen Nam — 66 209804		TĐ 3 1	
Duong quang Minh — 74 204490		TĐ 2 1	
Bui van Them — 67 924080		TĐ 2	
Nguyen van Ba — 71 120138		TĐ 1	
Nguyen van Hung — 70 211019		—	
Nguyen van Ly — 73 100336		TĐ 2 1	
Nguyen van Nguyên — 54 188246		TĐ 3 3 1	
Nguyen van Ba — 73 136535		TĐ 2 54 1	
Nguyen Duc Duy binh 2 63 203.370		1Đ.12PB	
Nguyen I hương — 73 207.606		—	
Tran van Dai — 73 006 821		SĐ.1 BB	
Tran ba Phương — 42 876 598		TĐ54 1 BB	
Chau ngoc Tuan — 72 896 552		TĐ 2 54	
Le van Cong — 72 126 438		TĐ.2 54 1	
Tran cong Hoa — 72 124.875		—	
Nguyen ngoc Hue — 64 532.425		—	
Nguyen van Hoa — 73 140.201		—	
Nguyen van Tam — 73 140.255		TĐ1 3 1	
Đào van Can — 73 001.862		TĐ2 54 1	
Nguyen van Hung — 73 206.192		TĐ 12 PB	
Nguyen van Tam — 70 007.413		TĐ2 54	
Ho phước Trung — 74 207.787		TĐ2 54 1	
Nguyen van Phien — 60 804 121		1Đ1 54 1 (Phen)	
Le van Hanh — 72 133.282		TĐ3 54 1	
Truong so Tai — 60 805.004		TĐ3 3 1	
Đang Tri — 57 803.935	—	—	
Đoàn Tân	—	63 209674	TĐ1 54 1
Trần Quang	—	52 523354	TĐ1 3 1
Đỗ trong Hiệp	—	72 143 18	TĐ1 1 1
Đào văn Cu	—	73 1[illegible]18	TĐ1 3 1
Nguyễn văn Lai	—	74 001490	TĐ1 1 1
Đỗ văn Khoi	—	72 137068	TĐ4 54 1
Nguyễn văn Giau	—	31 201876	TĐ4 54 1
Văn Giai	—	60 215710	TĐ3 54 1
Phan văn Sĩ	—	56 127005	—
Lê văn Chiu	—	75 200725	TĐ2 3 M
Ho van Bao — 67 818624		TĐ 2 54 1	
Vo van Tung — 72 135.151		TĐ 1 54 1	
Truong song Trung — 57 203 683		TĐ. 2 54 1	
Tran van Gon — 72 135.052		TĐ 2 54 1	

Nhan Dung — 57 310 370		TĐ 4 54 1	
Huynh Hieu — 75 200.623		TĐ1 54 1	
Phan van Cho — 61 217.805		TĐ2 54 1	
Nguyen van Ngoc — 70 144.831		TĐ2 54 1	
Tran Hieu — 73 204.440		TĐ3 1 1	
Nguyen minh Mon — 75 200.648		TĐ2 54 1	
Nguyễn văn Bé		68 004068	— TĐ3 54 1
Huynh Tu		62 182878	— TĐ 211
Trần văn Cung		72 140056	TĐ22 54 1
Tiêu Hiên		60 804359	TĐ2 54 1
Huynh van Thanh		56 809485	TĐ2 1 1
Ngo Heu Tanh		72 207277	TĐ1 54 1
Nguyen van Thang		73 515886	TĐ1 54 1
Nguyen Tang		72 211196	—
Tran văn Sinh		73 515369	TĐ131
Thach Dương (Long) — 71 137479		TĐ 1 54 1	
Tu van Nhon — 62 191889		TĐ 3 54 1	
Chau Hien Hung — 71 126697		Tr 2 54 1	
Lê van Phut — 55 803209		TĐ 1 1 1	
Tran van Tinh — 67 823808		TĐ 1 54 1	
Nguyen minh Uí — 70 134251		TĐ 2 1 1	
Nguyen van Tren — 62 100694		TĐ 1 54 1	
Phan van Be binh 2 73 006 470		TĐ2

NHỰT KÝ HÒA BÌNH

(Tiếp theo trang 1)

Đức Thánh Phê-Rê phong cho tác phẩm Piêta (Đức Bà ôm xác Chúa Giê-Su), bức tượng quý nhất, tuyệt vời đầu khắc của Michel Engelo; tác phẩm muôn đời của bậc hoạ và điêu khắc. (Mới được sửa lại và vừa tới trong hãy hàng lăng lính đạo hãm không cho công chúng coi)

Nhưng kinh không nhất là vào mùa đầy, Norberto Valentini và Clara Di Meglio đã xuất bản một cuốn sách nhan đề «Tình dục nơi thế giới tội» nói lê chép lại những cuốn hàng đặt sẵn nơi thế giới tội ghi các lối sung tội phạm điều răn thứ 6, giới tiu đã bình thản VN gọi là tội «tà dâm».

Đối với Giáo Hội Công Giáo, «luật im lặng» là luật tuyệt đối bổ buộc các linh mục trong mọi trường hợp không ban giờ được hệ tăng nói lại lời sung tội của tín đồ nơi tòa giải tội. Thế mà nay lời xung tội «tà dâm» lại bị phi bàng (thật hay phịa ?) đề in thành sách bán ngay trên «đầu Tỷ». dùng là «hết thuốc chữa». Mặc dầu sách đã bị tịch thu và 2 «soạn giả» đã bị giáo hội rút phép thông công (excommunier), nhưng cũng làm hơn nóng tí tin đã Thiên Chúa Giáo quyết nhất đánh chết ! Tự hạo, mỗi khi đi xung tội lại thắc mắc : liệu nơi tòa giải tội có giữ vững nổi lòng trung thực hay không ?

Lý do nào khiến dân Ý Đại Lợi làm những chuyện tày trời như vậy?

TIẾP THEO → 1 → TRANG 1

viên BV sẽ rời Tân sơn Nhất đến viếng thăm Thảo Cầm Viên, Hội Viện, Thượng Viện đến chợ Bến Thành từ đây họ sẽ tiến lên công Chợ Lớn rồi sau đó sẽ chạy ra ngã sa lộ đến nghĩa trang quốc gia ở Biên Hòa. Nghĩa trang này là địa điểm duy nhất mà phái đoàn BV được phép xuống xe.

Tuy nhiên không hiểu vì lý do gì mà sáu khu trật hoàn đến 3 giờ chiều thì

TIẾP THEO → 2 → TRANG 1

VNCH đã thông báo cho phía GPMN biết, nếu Ban Liên Hợp Quân Sự 4 bên không triển hạn thì sáng 29-3-73 Trung tướng Phạm quốc Thuần sẽ tham dự phiên họp khai mạc Ban Liên Hợp Quân Sự 2 bên vào ngày 29-3-73 như hai bên đã thỏa thuận. Nếu có sự lưu nhiệm của Ban Liên Hợp Quân Sự 4 bên, Chuẩn tướng Phạm văn Phú sẽ tham dự phiên họp thường lệ của 2 bên cùng ngày. Và khi đó phiên khai mạc ban Liên Hợp Quân Sự 2 bên sẽ dời lại sau.

Chỉ tiết tổ chức phiên họp khai mạc hai bên như sau : Địa điểm, không họp chính của Trường phái đoàn vào hồi 10 giờ sáng ngày 29-03-1973, thành phần tham dự, phía GPMN do Trung Tướng Trần văn Trà làm Trưởng phái đoàn, có từ 9 đến 10 vị quan tham dự. Ngoài ra, mỗi bên được đem theo 4 chân viên quay phim và chụp hình.

Chương trình, 2 vị Trưởng Phái Đoàn lần lượt Ký Nhiệm Thư giới thiệu vị trưởng phái đoàn, ngồi hay đứng tùy theo qui định của 2 vị

TIẾP THEO → 3 → TRANG 1

biện pháp bổ tù chung như những lý luận lạc sĩ kẻ.

Nghĩ thì quá ác. Nhưng như TT Nixon đã nói trong bản thông điệp gửi Quốc Hội của ông về tình trạng tù binh bằng văn nay : — Với tôi ác ta chỉ còn một cách là đối xử với chúng như chúng đã đối xử với chúng ta, nghĩa là : không thương hại gì hết.

Là một vị Tổng Thống mà nói như vậy thì kể cũng hơi quá đáng, nhưng biết làm thế nào, bao buồn lâu vì kẻ có thương gì con em hàng ngũ, mà chúng ta phải thương hại chúng ?

Vậy nhân đó, nếu hiện tượng xả bắn của những người chân sáu và của nó Đen bưu lại chưa thắc đã là nguyên nhân chính.

Và chính Tổng Đốc Rockefeller mới đây cũng đã «xuống thang» phần nào trong những đề nghị đáp bọn bưu tại Si Ke. Ông đề nghị có thể xử tử hình những tên trùm buôn và chế tạo ác kẻ, có tổ chức hẳn hòi, chứng có thể xử thế hơn đối với những tay buôn lậu nhỏ và những người ghiền.

TT Nixon thì yêu cầu Quốc Hội ra những đạo luật khắt khe hơn đối với bọn buôn lậu ác kẻ.

Những tay buôn lậu ấy, đã bị kết án 1 lần, nếu bị bắt lần thứ 2 có thể bị tử chung thân.

Những vị này đã gây đủ như vậy chỉ vì bọn nhiều mỹ kim tung vào các chương trình bắt trợ ma túy đã chẳng đi tới đâu, trong khi vì tỉ lệ tăng trước xảy ra nhiều tiệm cuộc, và chiều thiếu niên chết vì quá say sưa.

Số mà chúng ta sẽ nhìn vào những hình hướng tỉ lệ đối với là bội Mỹ.

TIẾP THEO → 4 → TRANG 1

«chuyên» cho tôi điếu thuốc :

— Anh «cho» với em 1 tí đi. Si ke mà «chơi» 1 mình, buồn quá.

Như 1 người bị điện giật, tôi lắc đầu. Nàng cười ẻ đe khích :

— Anh sợ ghiền hả ? Con lâu Phải chơi thường xuyên nhiều mới ghiền được. Mới lần đầu mà gì. Tôi vẫn lắc đầu. Nàng nhìn vai :

— Mà thôi, ép buộc anh làm gì. Chính rồi trước, vì nghe lời ép buộc của bạn bè, bây giờ em mới ra nông nỗi nầy.

Điều thuốc đã tàn. Cô gái quàng vào cái gạt tàn mầu nâu đặt trên chiếc bàn tròn lớn hình.

— Đàn ai kẻ ít khi «chơi» một mình. Bao giờ cũng «chơi» chung mới thú. Phải có người «chuyền» thuốc cho mình và khi «phát» cho bạn hàu, lúc bây giờ, đôi mới đáng sống. Anh biết không ? Chính vì bạy tay tập để chơi chung. Si Ke mới có

TIẾP THEO → 5 → TRANG 1

cho... ... phòng họp hình của Ban Liên Hợp Quân Sự 4 bên trước đây trong khu vực Tân Sơn Nhất.

Mỗi bên tham dự gồm có 12 nhân viên. Phái đoàn V.N.C.H. gồm có Trung tướng Phạm - Quốc - Thuần Trưởng phái đoàn Chuẩn tướng Phan bá Hiệp. Phái Trưởng phái đoàn và 10 Sĩ quan cấp Tá, nhân viên phái đoàn Mặt Trận là Trung tướng Trần văn Trà và Thiếu Tướng Hoàng anh Tuấn Phái Trưởng Đoàn. Trưởng nhân viên hành chánh Tướng Trà đã cầm đầu phái đoàn Mặt Trận trong Ban Liên Hợp Quân Sự 4 bên nay lại đảm nhiệm chức vụ Trưởng Đoàn trong BLHQS 2 bên và trưởng Hoàng anh Tuấn vừa từ khu ra tăng cường

TIẾP THEO → 6 → TRANG 1

si Lê văn Đông Đại Tá Tổng thư ký, ông Nguyễn đình Xương, Tổng Uỷ Viên Thường Vụ, ông Phạm Hữu Giáo, vụ Mặc Giao, Phụ Tá Tổng Ủy Viên Thường Vụ Dân Biểu Phạm văn Ut và Luật Sư Nguyễn văn An.

Tổng Ủy Viên tổ chức Dân Biểu Phạm Anh, Phụ tá Tổng Ủy Viên tổ chức Dân Biểu Trần thắng Thức và Luật sư Đào hữu Phan.

Tổng Ủy Viên Tuyên Nghiên Huấn, Ngô sĩ Nguyên văn Ngải và hai Phụ tá Tổng Ủy Viên Tuyên Huấn là Luật sư Nguyễn hữu Thông và Giáo sư Hoàng xuân Hão.

Tổng Ủy Viên Ngoại Vụ là ông Nguyễn Phú Đức, Phụ tá tại Phủ Tổng Thống, Tổng thư ký, Bà Dân Biểu Nguyễn thị Hai.

Các lý do đưa đến việc thành lập Đảng Dân chủ

Tuyên bố trong buổi đại hội, TT Nguyễn văn Thiệu, với tư cách Chủ Tịch Chủ Tịch Đoàn, đã nêu ra các lý do của sự thành lập Đảng Dân Chủ.

Tổng Thống nói lý do đầu tiên đưa đến việc thành lập Đảng Dân chủ nhằm tạo dựng duy trì & nuôi dưỡng sinh hoạt chính trị của quốc những vì chính đảng giữ vai trò trung gian nhằm cầu giữa nhân dân và chính quyền và là một phương tiện đẩy mạnh sức mạnh quốc chống. Ông nhấn mạnh một chính quyền mạnh sẽ phá cả hậu thuẫn nhân dân và một chính quyền đến chỗ đích thực là phải chấp nhận sự đối lập chính trị.

Một lý do khác, vẫn theo Tổng Thống là ý thức Quốc gia cần có các chính đảng với tầm vóc Quốc gia, để thực lực để góp phần ổn định hoạt chính trị.

Sau cùng, Chủ Tịch Chủ Tịch Đoàn Đảng Dân Chủ nói việc xây dựng Đảng cầm quyền là để phục vụ mục tiêu quốc gia 1 cách hữu hiệu, vì chính quyền được đẩy đã được thành lập trong 1 hoàn cảnh lịch sử đặc biệt nên không xuất phát từ chính đảng và do đó cần lập đảng cầm quyền để chính quyền thực có hết trở ngàn nhân dân.

Tổng Thống Nguyễn văn Thiệu vừa rất Chủ tịch Chủ tịch Đoàn đã cho phái đến gặp một chiến sĩ đã thắng «Rên cân chính trị», nhằm giúp cho các bộ học tập để thấu hiểu đường lối Quốc Gia và có một lập luận sắc bén cùng sự dụng và phát triển cơ sở đảng Dân Chủ.

Nếu trong năm nay, bạn chỉ đọc một cuốn sách thì bạn cần đọc cuốn này đó là cuốn:

TRỞ LẠI THIÊN ĐƯỜNG

của tác giả: ELIA KAZAN

Một cuốn truyện mà bạn phải đọc ngấu nghiến và ghi nhớ.

Một bản trường Hùng ca tình thần của thời đại chúng ta. KAZAN hiểu rõ hơn ai hết nỗi khiếp sợ của nên tăng mã mốc sở nhân vật Mỹ đang đứng trên đọ ông đã diễn tả được nỗi khiếp sợ đó một cách trung thực vô cùng. Chúng ta sẽ được nghe tiếng nói của kẻ thành công cũng như của kẻ thất bại.

Trước hết là phái đoàn thành phần phái đoàn. Trưởng Tá đã lên lượt giới thiệu các cố ý sự viên của mình. Người Thiếu Tướng Tuấn vừa đến tăng cường cho đã là các nhân viên đã phục vụ trong Ban Liên hợp Quân Sự 4 bên trước đây.

Trung tướng Thuần Trưởng phái đoàn Quân sự VNCH giới thiệu thành phần phái đoàn. Một điều đặc biệt ghi nhận được ở Phái Đoàn VNCH trong buổi lễ này là sắc phục đã được thay đổi hẳn.

Từ quân phục tác chiến mặc trong Ban Liên Hợp QS 4 bên, các sĩ quan trong Ban LHQS 2 bên đã mang quân phục khải vàng. 1 sự thay đổi về hình thức nhưng by vọng lớn hưởng hoàn cả nội dung của hòa ...

Sau phần giới thiệu, Trung Tướng Trần đọc điều văn

... và by vọng 2 bên sẽ chung đi đến kết quả cụ thể của các điều đã ghi trong hiệp định. Trung Tướng Thuần, Trưởng Phái Đoàn VNCH đã đưa ra lời tuyên bố gồm 4 chủ điểm dưới đây :

1. Thiện chí và ... phái VNCH và quân đội trong việc thi hành hiệp định.

2. Đồng tất cả mọi cố gắng, làm cho máu ngừng chảy, thôi đừng rơi trên chiến trường.

3.— Áp dụng mọi biện pháp cụ thể để đáp ứng nhu cầu mọi thực tế của nhiệm vụ.

4.— Cùng ứng những điều kiện sinh hoạt thuận lợi về tinh thần cũng như vật chất để các phái đoàn 2 bên hoàn thành nhiệm vụ.

Buổi lễ khai mạc đã được kết thúc bằng 1 tiệc trà thân mật. Với không khí cởi mở đầy thiện chí trong buổi lễ, người ta đầy vọng ở những kết quả tốt đẹp những ngày sắp tới, mang lại hòa bình thực sự cho đồng bào.

TẠP GHI

Tiếp theo trang 1

Phong trào hút xì lạ tạo thế ngày càng gia tăng. Tôi đã thấy các cô các cậu choai choai từ 14 đến 18 tuổi tập trung tại 1 căn nhà nào đó hay thuê 1 phòng trong khách sạn, rồi cùng nhau phì. Trong khi phì, các cô các cậu cho chiếu phim có sẵn để làm tính tập thể.

Chưa ai biết được số các cô các cậu choai choai phì xì kẻ bao nhiêu, nhưng chắc chắn là nhiều lắm, vì đi đâu Tổ Gián cũng dụng đầu chúng. Trong 2 năm qua nhờ 2 cơ quan CIA và CID, cảnh sát đã bắt được nhiều tổ chức buôn lậu bạch phiến quan trọng, nhưng phong trào bán bạch phiến lên lút vẫn còn đang sự.

Lúc đầu, các cô các cậu của mua Bạch Phiến bỏ vào thuốc điếu đã phì. Nhưng nước phì cho đã, mỗi ngày các cô các cậu phải xài từ 4 đến 5 ngân bạc. Số phí tổn này quá lớn, các cô các cậu không có đủ tiền hút, các cô các cậu đành phải chích, vì chích rẻ tiền hơn. Nhưng chích lại nguy hiểm nặng vì bị nhiễm độc vi ống và làm chích không được sạch sẽ. Bệnh vi khuẩn hepatitis đang truyền nhiễm trong giới đầu ghiền một cách đáng sợ.

Vì cần nhiều tiền để phì nên các cô các cậu làm mọi cách để có tiền chích. Lúc đầu ăn cắp tiền hoặc đồ đạc của cha mẹ đem bán, sau đó đi cướp giựt ngoài đường

Nga Sĩ ke quá trầm trọng rồi. Nhưng nhìn lui nhìn tới, nhìn qua nhìn lại, không biết kêu ai !

LỘI NGƯỢC GIÒNG

(Tiếp theo trang 1)

rẽ đem tức khắc.

Ấy có kẻ lo bỏ trắng vàng là vậy. Thế nhưng chuyện bất ngờ là đúng thời với đảng cầm quyền do đương kim Tổng Thống lãm đảng trưởng, nay mai lại xuất hiện đảng Liên minh Dân chủ Xã hội của vanh ba Huy và đảng Tự Do của Cụ Huyền và ông Nguyễn gia Hiến. Nước Mỹ chính thức có ba đảng, nước ta bây giờ có tám đảng, thế là ta hơn Mỹ một phát rồi! Ta còn hơn Mỹ ở chỗ bên kỳ có đảng cầm quyền và đảng đối lập, còn bên ta thì chưa bác Tú Gián đã viết hơn qua, tôn ba bên ta là mớ.

Chỉ hơi tiếc rằng, trong buổi ra mắt của Đảng Dân Chủ hôm qua, hai đảng Liên Minh và Tự Do không tiến đến cùng ra mắt một thể tại rạp Rex. Kẻ một tí có sao đâu ? Lại cơ đặt rẻ và nếu tạo gương đoàn kết biết vậy ?

Hoi tiếc một tí tạo nửa là nói bà của ai mà lực lượng Đại Đoàn kết, vì chuyện gia nhập Đảng Tự Do của ông Chủ tịch Nguyễn gia Hiến mà đàm ra lũng cũng đó. Coi là «nổ mạc» vì lực lượng vừa được Bộ Nội vụ hợp thức hóa sự giải tán của Nghị định ngày 22-3-73. Lũng cũng là bởi lẽ quyết định gia nhập đảng Tự do, tất nhiên trước đó phải có sự giải tán Lực lượng, ông Chủ tịch Hiến nhà ta rất quá quên tiệt chuyện họp Đại hội để xin quyết nghị của 3.4 vạn hội viên. Thành ra có chuyện buồn cười là đảng khai mạc bầy bề trang Đại đoàn kết hành trang vong bỏ cho bộ và đoàn viên kéo nhau vào đảng Tự do đó! Đoàn viên cơ ngàn lẻ tẻ ra mà bỏ nhau, chẳng hiểu cái Lực lượng của mình bay giờ ra sao rồi? Với vàng gì mà quên anh em thế không biết nữa !

THIÊN HỒ

Tin Mừng

Được hồng thiếp của ông Bà Đỗ Văn Tự, 103 Hiến Vương Saigon báo tin lễ thành hôn của trưởng nữ là :

Cô ĐỖ THỊ THU

Đẹp duyên cùng

Cậu NGUYỄN VĂN TRỌNG

Con của Ông Bà Nguyễn văn Kinh, 37 Hồ xuân Hương Saigon. Hôn lễ sẽ cử hành tại Saigon vào ngày 30-3-1973.

Nhân dịp này, chúng tôi có lời chúc vui cùng hai họ và cầu chúc Tân gia nhân và Tân lang trăm năm hạnh phúc.

Ô.Bà Trương Lang
Bà Nguyễn Đoàn
Ô.Bà Nguyễn thanh Bích
Ô.Bà Nguyễn đình Tuyến
Nguyễn duy Kỷ
Nguyễn hoàng Thơ.

Chúc Mừng

Được Hồng thiếp của Ông Bà Đỗ Văn Tự báo tin lễ Vu Quy cho Ái Nữ :

Cô Đỗ Thị Thu

đẹp duyên cùng

Cậu Nguyễn Văn Trọng

Thành thật chúc Tân Lang và Tân gia nhân trăm năm hạnh phúc.
Ông bà Bùi Chiến

Ngân Hàng

cần tuyển dụng để phục vụ tại các Tỉnh :

Nam nhân viên trẻ tuổi, hợp tính trạng quân dịch, có bằng Kỹ Sư Canh Nông, Cán Sự Nông Lâm Súc, hoặc Tú Tài toàn phần Nông Lâm Súc. Tính tình ngay thẳng, vui vẻ chịu khó và có ý chí phục vụ. Biết đánh máy trên 25 chữ một phút. Lương tại bảo đảm.

Xin gửi đơn kèm theo ảnh và hồ sơ đến Box, 82 Saigon, nhà chuyên số (041).

Phân Ưu

Được tin chẳng lành trưởng nam của ông bà Hà hữu Nết HTCQT là :

Hà Tôn Hiền 42 tuổi

vừa thất lộc tại Gia Định.

Rất tiếc sức cánh tre khóc mất của anh chị gia đình chúng tôi xin phân ưu cùng tang quyến và cầu chúc hương linh người quá vãng sớm an lành siêu thoát.

Trần văn Lưu
HTCQT

Phân ưu

Vô cùng xúc động khi hay tin chẳng

ĐỖ THỊ NGỌC MAI

Con của Đại tá Đỗ Xuân Sinh từ trần ngày 25-3-73 trên Quốc lộ 4. Thành kính phân ưu cùng ông bà Đại Tá và tang quyến. Nguyện cầu hương hồn chiếu Mai sớm về cõi Phật.

Ông Bà BS HOÀNG NHƯ TÙNG
CẦN THƠ

Đất bán ! Đất bán !

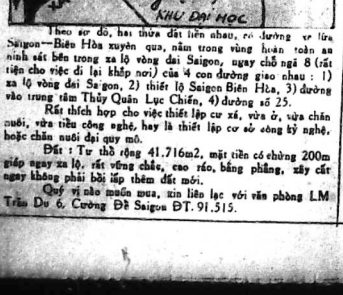

Theo sơ đồ, hai thửa đất liền nhau, có đường xe lửa Saigon—Biên Hòa xuyên qua, nằm trong vùng hoàn toàn an ninh sát bên trong xa lộ vòng đai Saigon, ngay chỗ ngã 8 (rất tiện cho việc đi lại khắp nơi) của 4 con đường giao nhau : 1) xa lộ vòng đai Saigon, 2) thiết lộ Saigon Biên Hòa, 3) đường vào trung tâm Thủy Quân Lục Chiến, 4) đường số 25.

Rất thích hợp cho việc thiết lập cư xá, vừa ở, sửa chân nuôi, vừa tiểu công nghệ, hay là thiết lập cơ sở công kỹ nghệ, hoặc chân nuôi đại quy mô.

Đất : Tư thổ rộng 41.716m2, mặt tiền có chừng 200m giáp ngay xa lộ, rất vững chắc, cao ráo, bằng phẳng, xây cất ngay không phải bồi lấp thêm đất mới.

Quý vị nào muốn mua, xin liên lạc với văn phòng LM Trần Du 6, Cường Để Saigon ĐT. 91.515.

Cảm Tạ

Gia đình chúng tôi xin chân thành cảm tạ :

— Đức Viện phụ và các Cha thuộc Đan Viện Châu Sơn
— Cha Sở và các Cha Hạ Thị Nghệ
— Cha Trưởng Hội Bạn Chúng Sinh Hạ Thị Nghệ
— Các Cha trong Thần Tộc
— Đại Tá Triều và các Soeur Dòng Salésienne
— Đại Tá Cục Trưởng cùng toàn thể Quân Đàn Chính các cấp Cục QTV / QLVNCH
— Đại Tá Không Đoàn Trưởng, Trung Tá Không Đoàn Phó cùng toàn thể nhân viên Không Đoàn 53 Chiến Thuật
— Đại tá Liên Đoàn Trưởng, SQ, HSQ và BS Tiểu Đoàn 6 CBKT
— Trung Tá Tiểu Đoàn Trưởng, SQ, HSQ và BS Tiểu Đoàn 61 CBKT
— Trung Tá Trưởng Phòng, SQ, HSQ và BS Phòng I/BCH/BBQ QLVNCH
— Thiếu Tá Trưởng Phòng cùng toàn thể nhân viên Phòng KHHQ/ KĐ 53 CT
— Thầy Tá Phi Đoàn Trưởng và nhân viên các PhiĐoàn 720 và 721
— Hội Ái Hữu khóa 11 Võ Bị Quốc Gia Việt Nam
— Các SQ, HSQ và BS quen biết trong Binh Chủng Công Binh
— Các bạn cùng khóa thuộc KĐ 33 CT và KĐ 53 CT
— Hội Mồi Khải
— Hội Thánh Mình Thương Tế
— Ban Tương Trợ Tang Tế Sắp Nhất Tứ II
— Ông Bà Giám Đốc Trường Linh Tâm và các Cô
— Quý vị trong Họ và Đồng Hương (Phú-Ốc Nam-Định) cùng toàn thể bà con Nội Ngoại thân bằng quyến thuộc đã đến phúng điếu, phân ưu, giúp đỡ và tiễn đưa Linh Cữu Vợ, Mẹ, Bà và Chị chúng tôi là :

Bà TRẦN ĐỨC HIỆP

Nhũ Danh Martha TRẦN THỊ TRY

đến nơi an nghỉ cuối cùng.
Trong lúc tang gia bối rối có điều chi sơ suất kính xin quý vị thông tình thứ lỗi.

Ông Trần Đức Hiệp và :
— Con Trai : Thiếu Tá Trần Đức Huân (TĐ 61 CBKT) vợ Nguyễn Thanh Thủy và các con
Thiếu Tá Trần Đức Phương (KĐ 51 CT) vợ Nguyễn Thị Mận và các con
— Con Gái : Trần Lệ Dung chồng Trung Tá Võ Ngọc Quang (Cục QTV) và các con
Trần Yến Phi chồng Trần ngọc Nhã (BCH BBQ) và các con
Trần Thị Đông và con
Trần Thị Chung (Soeur Anna Dòng Salésienne)
Trần Thị Mỹ Tú
Em : Bà Quả Phụ Trần Đình Thiềm và các con
Ông Bà Trần Đình Thảo và các con cháu

Công Ty Lớn VIET NAM

Cần đồng mua hoặc thuê dài hạn nhiều bất động sản tại Thủ Đô và tại các Tỉnh : Bình Dương, Biên Hòa, Tây Ninh, Vũng Tàu, Đalat, Ban mê Thuột, Long Khánh, Tân An, Mỹ Tho, Kiến Phong, Sa Đéc v.v... đề mở Chi Nhánh.

Bất động sản gồm tối thiểu 2 căn phố (ở góc đường càng tốt) trung tâm khu thương mãi, đề đậu xe, không bị nắng chiếu.
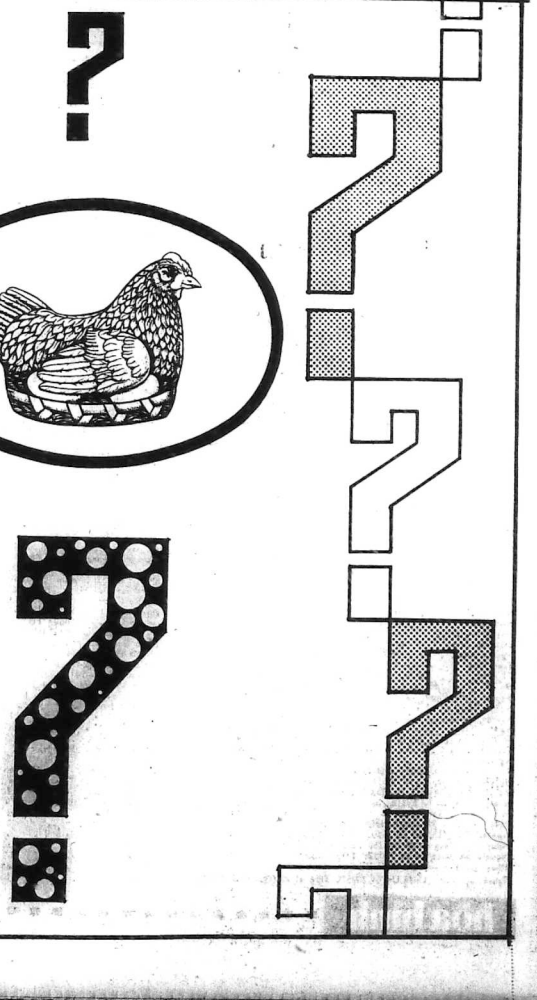
Xin gửi thư hiến giá (kèm theo ảnh và họa đồ nếu có) gửi đến Box. 82 Saigon, nhà chuyên số (038) Trung gian xin miễn.