Bộ ảnh và Phi hùng Cụ TS Fangus Ký (67-74) tặng Kho Sách Xưa Quán Ven Đường (Từ microfilm Thư Viện Đại học Cornell)

PTT VIỄN MỘNG CUỐI 4-73 CÓ GIẢI PHÁP CHÁNH TRỊ

□ Theo báo Mỹ thì TT Nixon có thể dùng biện pháp cứng rắn với BV kể cả oanh tạc, ngoài việc ngưng rút quân ▶ Lại có sổ sát ở Đức Phổ một sĩ quan Bắc Việt bị thương

BALE 16-3 (AFP)— Hôm nay 16/3, hai phái đoàn VNCH và MTGP trong các cuộc hiệp thương chánh trị giữa 2 bên, đã đến Balê và đều tỏ ý chí muốn đi tới kết quả mau lẹ.

Bác sĩ Nguyễn lưu Viên, trưởng phái đoàn VNCH tuyên bố, phái đoàn Ông sẽ làm hết sức mình để đi tới 1 giải pháp đúng như những kỳ họp dự liệu trong Hiệp định Balê 27-1 nghĩa là đi tới một giải pháp trước cuối Tháng Tư (90 ngày tạm ngưng bắn có hiệu lực).

Vấn đề được đặt ra lúc nay, là liệu các cuộc họp thường chánh trị tại lâu đài La Celle Saint — Cloud sẽ là những cuộc thảo luận song phương giữa chánh phủ VNCH và MTGP, hay các cuộc Hiệp thương sẽ mở rộng để chấp nhận sự tham dự của những đại diện của lực lượng thứ 3 ?

Bác sĩ Nguyễn lưu Viên cho biết ông không chống đối những [illegible] tiếp xúc với lực lượng thứ ba. [illegible] đã có 2 cựu Bộ Trưởng [illegible] TT

C COI SANG TRANG 7

Kroll Vietnam Collection Cornell University 1973

PHÁT NGÔN VIÊN CHÁNH PHỦ QUẢ QUYẾT

Các Ô. Ng. hữu Ghâu Hồ - thông - Minh không đại diện cho ai cả

□ VNCH sẵn sàng đối phó với cuộc tổng công kích mới của BV

SAIGON (16-03 H.B.) — Phát ngôn viên Chánh phủ ông Phạm Dương Hiên nói rằng các ông Nguyễn hữu Châu, Hồ Thông Minh không đại diện cho ai và không có cái gọi là lực lượng thứ ba, nên họ không có quyền đòi gì hết.

VNCH sẵn sàng đối phó

Một nguồn tin thông thạo cho biết VNCH có đủ bằng cớ là BV đưa hàng vào quân, hàng trăm chiến sĩ vô miền Nam để tổng công kích khi hội nghị sắp xếp MTGP và VNCH bế tắc. VNCH đã sẵn sàng đối phó để kết gọn tất cả các cuộc tổng công kích của BV.

NĂM THỨ TÁM ● BỘ MỚI SỐ 1335 ● CHỦ NHỰT 18-3-1973 ● 14-2 QUÝ-SỬU

8 TRANG 35đ

hòa bình

■ CHỦ NHIỆM – CHỦ BÚT : TRẦN-DU (MINH TÂN) ■ GIÁM ĐỐC : TRẦN-HỮU-QUỲNH

TÒA SOẠN TRỊ SỰ VÀ QUẢNG CÁO : 397 ✱ LÝ THÁI TỔ ✱ SAIGON ✱ Đ. T. 25.809

VĂN PHÒNG LIÊN LẠC và TY QUẢNG CÁO 935 — PHẠM NGŨ LÃO — SAIGON Đ.T.99801

Tướng Woodward đãi tiệc các Tướng VNCH, VC, BV

SAIGON (17-3. HB)—Trong 1 hành động kết thân và tạo một không khí thân thiện giữa các bên, trưởng đoàn HK tướng Woodward đã mời tiệc đoàn đại 3 phái đoàn VNCH VC và BV vào tối thứ Sáu.

Bữa việc thịnh soạn diễn ra tại bờ tả lạch Mace, tại phòng đánh trứng cho các vị quan cấp cao HK.

Mỗi phái đoàn, người vị Tướng cầm đầu cầu cố các Phái Trưởng Đoàn và 4 sĩ quan cấp tá. Hưng phái đoàn VC có đem theo một nhiếp ảnh viên và phái đoàn Hoa kỳ đông gấp hai nhân số ba phái đoàn kia.

Theo sự sắp xếp của tướng Woodward, vị tướng Du quốc Đông của VN CH ngồi tạm vương Trần văn Trà trưởng đoàn VC trong khi tướng Lê quang Hoa trưởng đoàn BV thì ngồi cạnh tướng Woodward 1 người không ngôn.

G COI SANG TRANG 7

Việt cộng trả 8 tù binh Mỹ trong U.B hòa bình

▼ BV nói không có lý do gì giữ lại những tù binh Mỹ bị bắt cả

HANOI 16-3 (Tổng hợp) — 32 tù binh Mỹ do VC giam giữ, gồm cả 1 thiếu tá, đã được trả tự do hôm nay tại Hanoi.

Dưới nền trời đầy mây mù, 25 quân nhân và 7 tù dân sự đã bước đi giữa trời gió lạnh đến chiếc phi cơ sẵn đưa họ qua cửa ải Cianh.

Họ vẫn vẻ xanh xao, nhưng không có bệnh tật và phao đồng đã vẫy tay chào các phóng viên và ký giả có mặt tại phi trường. Trong khi chờ máy bay, họ được cô đặc tại 1 vùng ở phi trường.

• Anh có phải thực sự là người Mỹ không ? • Tù binh đã hỏi viên sỹ quân UPI khi các chiếc xe buýt chở họ ra phi trường đứng lại 1 chốc đó dương.

Trong số các tù binh được phóng thích đợt này có những người đã bị giam giữ nhân trong cuộc thám Thiếu tá Floyd Thompson, 39 tuổi đã xông trong vào tù gần 9 năm. Đây là 1

A COI SANG TRANG 7

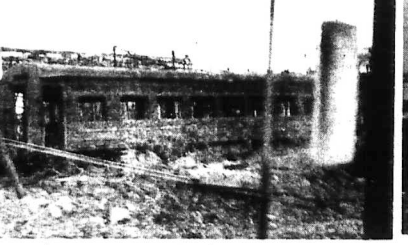

TIN VẮN

Có lính đánh thuê trong phiên loạn quân ở Phi

Chính phủ Phi Luật Tân cho biết có những bằng chứng cho thấy sự hiện diện của quốc gia ngoại quốc trong âm mưu nổi loạn chiếm quyền kiểm soát đảo Mindanao ở Nam Phi luật Tân. Theo phát ngôn viên chính phủ có thể quốc gia ngoại quốc kỳ là lính đánh thuê.

Mỹ phủ nhận lời tố cáo của BV

Hoa Kỳ phủ nhận lời tố cáo của

L COI SANG TRANG 7

BÊN LỀ CUỘC VIẾNG THĂM HÀNỘI NGÀY 14-3-73

20 năm xa Hànội, nay trở về quê củ lòng buồn man mác vì Hà Nội quá thê thảm

◀ Nữ Thiếu tá Ngọc Dung, đại diện GPMN, 1 phụ nữ có dáng dản ông ngồi phi cơ toát mồ hôi lạnh

(TIẾP THEO)

Giác mơ trở về đất Bắc sau hơn 20 năm xa cách kể như có cơ thực hiện khi một sĩ quan sáng ngày 13-3-73 ghé vào tai cho biết : Ngày mai đi Hanoi.

Cuộc chuẩn bị cho chuyến Bắc du thật là ngăn ngắn, lý nhiệm thư, áo lạnh và mấy đồ dùng lặt vặt. Phái đoàn quân sự VNCH trong Ban Liên hợp quân sự 4 bên tham dự đợt 3 trao trả tù binh Hoa Kỳ tại Gia Lâm gồm có 1 sĩ quan cấp Đại Tá và 2 sĩ quan cấp úy.

Khởi hành hồi 6 giờ 30 ngày 14-3-73 trên chiếc phi cơ C 130 của Hoa Kỳ còn có phái đoàn Hoa Kỳ, Bắc Việt, Mặt Trận, đại diện liên quốc gia trong UBQT Kiểm soát và Giám Sát, đông thời còn có khoảng 30 của binh BV trở về bắc Hanoi. Những quân nhân này thuộc thành phần của các tù Liên Hợp tại Đà Nẵng và Huế sau khi bị dân chúng phản đối đã không dám ở lại khu vực được chỉ định, rút về Saigon và ngày hôm nay trở lại Hanoi.

Cũng nên ghi nhận thêm phi cơ còn có một phái đoàn tiến sát của Mặt trận do Đại tá VC Bằng văn Thu cầm đầu đi Hanoi để chuẩn bị cho cuộc trao trả tù binh do Mặt trận cầm giữ.

Lá trao trả được trù liệu vào ngày 16-3-73 cũng tại Gia Lâm.

Đây là 1 điểm khôi hài mà chỉ có những người CS mới đủ tro trên làm được.

Mặt điều khác đáng ghi nhận là trong phái đoàn tiến sát của Mặt trận có nữ Thiếu Tá Ngọc Dung, 1 người đã từng được nói đến nhiều trong thành phần của Mặt trận.

Nữ sĩ quan duy nhất nay của Mặt trận binh như trước đây đã từng làm bí thư cho bà Nguyễn thị Bình trong

k COI SANG TRANG 7

TỪ TRÁI QUA PHẢI — Những toa xe lửa ở ga Gia Lâm bị oanh tạc tan nát trong thời gian Cộng Sản Bắc Việt xâm lăng Miền Nam.

— Bãi Phục Xá Hanoi, khu vực lao động ngày trước, bây giờ dưới sách C.S tất cả đều phải đi công trường. Bãi Phục Xá vắng hoe, buồn thê thảm.

— Nhà thờ cửa Bắc, khu vực yên lặng nhưt bây giờ lại càng yên lặng hơn đã đâu, với nghĩa Giáo Đường thâm lặng ! Dưới chế độ CS, các tôn giáo đều phải thâm lặng, giáo dân phải đi công trường, tôn giáo không được phát triển.

(Hình chụp ngày 14-3-1973, đặc biệt của Hòa Bình)

NHẬT KÝ

BÚT LÔNG

HẠ CỜ

Hai tháng sau ngày ký hiệp định Geneve, vào tháng 9-1954, lá cờ Pháp ở VN đã hạ xuống tại cột cờ dinh Độc Lập, thay thế bằng cờ Việt Nam.

Bảy giờ sáng hai tháng sau ngày ký hiệp định Paris, theo tin tức báo chí, một buổi lễ hạ cờ Mỹ được tổ chức tại Bộ tư lệnh Mỹ ở VN, và cũng thường nhỏ VN lên thế, nhân ngày giải tán Bộ Tư Lệnh Mỹ ở VN vào 15-3-73.

Theo hiệp định Paris, đến ngày 27 tháng này mới là hạn chót rời VN của người lính Mỹ cuối cùng. Nhưng Ngũ giác Đài Mỹ, tại VN đã quyết định hạ cờ trước 12 ngày, chắc là để tổ thiện chí và cũng để tiện sắp xếp.

Mười chiều năm trước, Bút Lông được chứng kiến cảnh hạ cờ Tây tại Dinh Độc Lập. Cờ Tây hạ xuống rồi, Thủ Tướng Diệm lại yêu cầu kéo lên tung bay cạnh quốc kỳ VN, để tỏ tình thân hữu cho đến hết ngày. Sau ít hạ cờ này, nhiều chính khách thực dân đã nói, vẫn Tướng Paul Ely, tại sao đến tự tiện hạ cờ Tây ở Việt Nam. Tướng hạ chơi vậy thôi, ai rớt Tây ra đi thiệt !

Sáng 15-3-1975. Bút Lông không được chứng kiến cảnh hạ cờ Mỹ. Chẳng biết buổi lễ lịch sử này cảm động ra sao. Họ chơi hay họ thiệt ?

(Xem tiếp trang 7)

TẠP GHI

TỪ GẦN

CỤC NỢ KAMPUCHÉA

Vấn đề Kampuchéa ngày càng thêm rắc rối cả về phương diện quốc tế, chính trị lẫn kinh tế. Dù là kẻ quả trở chơi của chủ Xa-Lon Nol đã thấy trước sẽ thêm hoa nhày, nên khi hiệp định ngưng bắn tại VN sắp được ký kết, Lon Nol đòi phải giải quyết tất cả vấn đề Đông Dương một lượt. Lon Nol thừa hiểu rằng nếu chỉ giải quyết vấn đề VN thì sẽ là tạm ổn miền Nam, Công quân sẽ dồn toàn lực ưu hiếp Kampuchéa.

Việc gì phải đến, đã đến. Các tin tức ưu báo cho biết, kể từ sau ngày ngưng bắn, CSBV đã xâm nhập vào Nam khoảng 30.000 quân và 500 xe tăng. Xâm nhập thêm để làm gì ? Chắc là để thay thế số quân và vũ khí từ miền Nam chuyển qua ưu hiếp Kampuchéa.

CSBV hiểu rằng chúng không đủ sức tấn công ồ ạt miền Nam, nên chúng quyết định chiếm Nam Lào và Kampuchéa để bao vây miền Nam VN. Không ngờ nhiều khi thấy trước giờ ngưng chiến lại Lào, CSBV đã dồn toàn lực chiếm Cao Nguyên Bolovens.

Nam Vang và chế độ Lon Nol lâm ngày thật sự, trong khi đó Mỹ chỉ giúp lấy lệ và thúc bước Lon Nol thương thuyết với phe tả. Lon Nol chưa chịu, vì lúc nầy mà thương thuyết tất bất lợi quá, có thể chế độ Lon Nol đi luôn.

(XEM TIẾP TRANG 7)

HAI BÊN ĐÃ ĐỒNG Ý LẬP ỦY BAN LIÊN HỢP QUÂN SỰ

U BLHQS 2 BÊN SẼ HỌP PHIÊN ĐẦU TIÊN TỪ 22 ĐẾN 25-3-1973

✱ Tướng Phan Hòa Hiệp đại diện VNCH trong Uỷ Ban Liên Hợp Quân sự 2 bên

SAIGON (UPI).— Các phái đoàn VNCH và MTGP hôm thứ năm đã đồng ý là Ủy Ban Liên Hợp Quân Sự hai bên sẽ họp phiên đầu tiên vào khoảng thời gian từ 22 đến 25 tháng 3.

Nguồn tin quân sự VN nói sau phiên họp đầu tiên ấy cơ quan này sẽ họp hàng tuần vào ngày thứ năm.

Hai bên cũng đồng ý là một tiểu ban sẽ hoạt động và thủ tục cũng sẽ họp 3 phiên hàng tuần vào các ngày thứ 3, 4 và 7 mỗi tuần.

Ban Liên Hợp Quân sự 2 bên sẽ thay thế Ban Liên Hợp 4 bên sau ngày 28-3 theo sự quí định của hiệp định ngưng bắn, sau khi toàn thể quân đội Mỹ và Đại Hàn đã rút hết và tù binh Mỹ được thả hết.

Sau mỗi phiên họp các trưởng phái đoàn 2 bên sẽ ký kết 1 biên bản tóm tắt các cuộc thảo luận trong phiên họp cùng với những vấn đề đã thảo thuận và những vấn đề không thỏa thuận.

Cuộc họp đầu tiên giữa đại biểu và các hoạt động và thủ tục đã được ấn định trong ngày thứ bảy.

Các đại biểu đôi bên cũng đồng ý sẽ cố gắng tạo 1 bầu không khí tốt đẹp hơn trong các cuộc họp ngay từ đầu hơn là những cuộc họp thường là gay gắt của Ban Liên Hợp 4 bên mà đặc biệt đầu như luôn luôn có sự bất đồng ý kiến.

Hai bên quyết định mời bên sẽ được cử 1 ban tham mưu trung ương 240 người. Nhân số các toán đến phương vẫn phải toán tại 33 nơi trên toàn quốc sẽ được ấn định sau.

Nguồn tin Bắc nói : Tướng Phan hòa Hiệp hiện là Phó Tướng phái đoàn VNCH tại Ban Liên Hợp 4 bên sẽ đại diện VNCH trong Ban Liên Hợp 2 bên.

Một phát ngôn viên VC được Lôi và vẫn để ai sẽ là trưởng phái đoàn của họ trong Ban Quân sự 2 bên đã trả lời không biết rõ.

XEM TRANG 3

Danh sách tù binh VNCH vừa được CS thả

VNCH XÁC ĐỊNH: NHẤT ĐỊNH THI HÀNH NGHIÊM CHỈNH HIỆP ĐỊNH NGƯNG BẮN

✱ Vụ trao trả nhân viên dân sự còn bị kẹt là vì CS ngoan cố

SAIGON 16-3 (VTX) — Bộ Ngoại Giao VNCH hôm nay cho biết Chính Phủ VNCH lần trong xác định lại ý muốn thi hành nghiêm chỉnh các điều khoản của Hiệp định ngưng bắn 27-1 và yêu cầu phía Cộng Sản, người việc ngưng tại trong trao trả các đơn vị Việt Nam CH, phải hoặc các cơ sở dân sự và không bỏ, xét bắt thường dân, cần phải thi hành đúng đắn những điều khoản liên quan đến việc trao trả nhân viên quân sự và dân sự.

Trong 1 thông cáo được ph. Ngoại Giao ngày 16-3 Bộ Ngoại Giao cũng cho rằng sự [illegible] tính trì hoãn và đường lối gây trở ngại cho việc trao trả nhân viên quân sự và dân sự của Cộng sản chỉ kéo dài sự đau khổ vô ích cho các đương sự và gia đình.

Bộ Ngoại Giao kết luận với hành động như vậy, phía C.S đã trắng trợn vi phạm Hiệp Định mà họ ký kết và phải chịu hoàn toàn trách nhiệm trước công luận quốc tế và quốc gia.

Cộng Sản chỉ có danh sách hơn 4 ngàn trong số trên 31 ngàn binh sĩ VNCH bị bắt

1 trong những thắc đó thiếu thiện chí của CS là cho đến hôm nay, hơn 45 ngày sau khi Hiệp định có hiệu lực, phía CS vẫn chưa chịu bổ túc thêm số 500 người bị bắt, như bộ đã hứa, khi họ nhất trình danh sách 4265 binh sĩ VNCH bị họ bắt giữ.

Bộ Ngoại giao cho biết số binh sĩ VNCH bị bắt và mất tích tổng sự trên 31.818 người.

Trong khi đó, phái đoàn VNCH đã trao cho phía Cộng sản một danh sách 26.734 binh sĩ Cộng sản bị bắt và tù binh, ngay sau khi có ký định 27-1-73 được 2 bên theo đúng điều 8 của Hiệp định này.

Hơn 19 ngàn Cộng quân chỉ đổi lấy có hơn 2 ngàn tù binh V.N.C.H.

— Cũng theo Bộ Ngoại Giao từ tình đến hết ngày 16-3-1973 VNCH đã trao trả cho Cộng sản 12.595 người. Trong khi đó Chính phủ VNCH đã nhận về có 2.036 binh sĩ bị Cộng Sản bắt giữ.

Bộ Ngoại Giao nói rõ là Chánh phủ VNCH đã áp dụng đúng đắn điều 6 của Nghị định thư về việc trao trả nhân viên quân sự bị bắt.

Bộ Ngoại Giao cho rằng việc trao trả tù binh có thể tiếp hành nhanh chóng và đều đặn hơn nếu phía CS không đưa ra những lý do hoặc dân những duyên cớ không chính đáng để làm trì hoãn việc phóng thích

E COI SANG TRANG 7

Quốc nạn ma túy : bạch phiến

□ GIỚI TRẺ: NẠN NHÂN CỦA BẠCH PHIẾN

(Tiếp theo)

Trước khi người Mỹ qua VN tham chiến, ngo ma túy là 4 phiện đen, thứ này tuy độc nhưng còn thua bên ngán lắc Bạch Phiến ! Hết 4 phiện nhiều khả lâm nhân nhà và mất nhiều thời giờ. Nào phải tiêm lấy mà hút, tiêm được 1 điều thuốc đã bứt lý lắm cũng 3 phút, rồi còn phải hầm nước nóng đổ thứ.

Bạch phiến lan tràn, bắt cứ giới nào cũng có thể hút bạch phiến được đông đều ngồi đều cũng có thể hút bạch phiến được ! Người nào hút bạch phiến cũng chỉ vài lần là giống bạch phiến ! Hút bạch phiến trong vòng 4 năm là chết không thể nào cứu chữa được !

Kẻ viết bài này đã đi theo và chứng kiến 1 đám trẻ nhỏ từ 14 đến 17 tuổi, quăng 10 đồng ghiền bạch phiến ! Những đứa trẻ thơ ngây đã hút 1 cách say sưa, vội vã, 1 điếu thuốc là có lượch phiến bên trong, chúng chia nhau hút, bắt đến nỗi thuốc là thiệt đắt, tàn chưa kịp tượng.

Tôi hỏi thằng Kiêm :

— Tao sợ lại bứt nhu thế, thuốc là mà bứt như thế, hút lộ, chia nhau mà bứt thì làm sao được !

Thằng Kiêm cười đáp :

— Không bứt lý như thế, phì của ...

— Làm sao phì của !

— Bạch phiến mắc lắm chứ ơi !

N COI SANG TRANG 7

Tù binh CS hồi chánh bị đồng bọn giết chết

SAIGON 16-3 (VTX).— 1 tù binh CS vừa xin hồi chánh, ha sĩ Nguyễn văn Cựu cho biết rằng CS chủ tâm không thực sự muốn hòa bình và con người CS rất tàn ác, họ có thể giết chết lẫn nhau cũng như cư xử dã man với đồng bào.

Trong cuộc họp báo chiều nay tại Trung Tâm Dân Vụ, 4 tù binh CSBV của được hưởng qui chế hồi chánh là các hạ sĩ Võ Thanh Quang Trịnh văn Kỳ, Nguyễn văn Cựu và binh nhất Nguyễn văn Hợp, đã

Đ XEM TIẾP TRANG 7

NGƯỜI TẠO TÔNG THỐNG

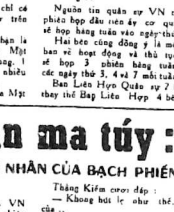

Một kỷ của Tướng LANSDALE Người đã tạo ra tổng thống Ngô Đình Diệm (Phi Luật Tân) Ngô Đình Diệm (VNCH)

CHƯƠNG XI. - Những ngày cuối cùng tại Việt Nam

✱ Lực lượng Bảo An trong bị bằng dùi cui, súng lục phải đối đầu với đu kích CS và trang bằng súng trường, tiểu liên, lựu đạn và bích kích pháo

(Tiếp theo)

Quốc hội bên cứ 1 ủy ban soạn thảo hiến pháp gồm 15 đại biểu để thảo dự thảo mới. Họ đã không thể hoàn tất dự thảo trong thời gian hạn định 45 ngày nên ông Diệm phải xin thêm thời gian cho họ. Rốt cuộc thì hiến pháp cũng được hoàn thành và được ban hành ngày 26-10-1956.

Hiến pháp này là một sự tổng hợp giữa truyền thống V.N. cũng với những tư tưởng và hội viên bộ cộng với những hạn chế nguy hiểm. Hiến pháp này cũng quy định hai quyền độc lập với nhau, do là quyền lập pháp và quyền lập pháp. Quyền lập pháp nằm trong tay Tổng Thống rất mạnh y như tổng thống Hoa Kỳ vậy. Hiến pháp cũng quy định quyền lợi và nghĩa vụ của mỗi công dân, công nhận gia đình là nền tảng của xã hội. Chính phủ cũng có nhiệm vụ giúp đỡ những người thất nghiệp, người già cả, bệnh tật công cụ nhân của các thiên tai. Lương bổng và quyền được lập nghiệp đoàn của công nhân cũng được hiến pháp bảo vệ. Đọc quyền thương mại bị đặt ra ngoài vòng pháp luật.

Hiến pháp dự thảo trao rất nhiều quyền cho TT trong các trường hợp khẩn cấp. Lúc bấy giờ, vì ngày cả bây giờ nữa, tôi nghĩ rằng xử dụng TT đã được trao nhiều quyền như vậy là giữa lúc đó, CS đã tung ra một chiến dịch không bỏ mới tại nông thôn bằng cách xử dụng các đơn vị đu kích. Mặc dù những hoạt động không bỏ mới này thật ra không nguy hiểm so với những cuộc

B COI SANG TRANG 7

SỔ VÀNG ÂN NHÂN

Cô Nguyễn thị Minh Nguyệt 70 Đông Khánh Chợ Lớn — Tăng Quân Y Viện Phan thanh Giản Cần Thơ mấy tháng quyên sách cũ [illegible] tiền cho cô.

Hòa Bình xin đa tạ cô Minh Nguyệt và sẽ cả người đến nhận sau.

NHẮN TIN

— Bà Võ thị Hiếu Cần Thơ. Hòa Bình đã nhận được Dưu Phiếu 10.000đ của bà gửi tặng chiến dịch xe lăn và đã đăng trên báo ngày 7-3-73 nơi mục Sổ Vàng Chiến Dịch Xe Lăn.

Chỉ vì tự ái vặt của những kẻ vô trách nhiệm

68 hành khách đáp phi cơ chết oan

Có thể nói đây là một tai nạn phi cơ tồi tệ nhất trong lịch sử hàng không thế giới.

Cuối tuần qua, trong khi nhân viên điều khiển không lưu ở Pháp đình công, hai phi cơ Tây Ban Nha đã đâm phải nhau trên không phận Nantes, miền Bắc nước Pháp, để khiến cho 68 hành khách trên phi cơ chết oan uổng.

Tai nạn đó xảy ra giữa 1 chiếc DC-9 cho khách du lịch từ Majorca về và 1 chiếc Coronado khác. Chiếc Coronado đã đâm mạnh vào chiếc DC-9 khiến chiếc DC-9 bị văng một lỗ hổng lớn, phải bốc cháy bao dầu xuống đất. Chiếc Coronado bị gãy một nửa cánh trái nhưng đã cố lết được về cần cứ Không quân Coguec cách đây 125 dặm. Tất cả 108 hành khách và phi hành đoàn của phi cơ xấu số đều được khênh ra sau cuộc điều tra đã được mở ra ngay sau tai nạn. Bộ trưởng vận tải Pháp, Robert Galley, bộ trưởng Claude Cheinet và bộ trưởng Không Quân Pháp đã có mặt tại nơi xảy ra tai nạn.

CHUYỆN LẠ

TÌNH DỤC... CHẾT RUỒI

TORONTO 13/3 (AFP). — Hai nhà hóa học tại đại học đường Toronto, Ô. Otto Maresez và bà Cecilia Pozagai đã phát minh một kích thích tố nhằm tạo kích thích tình dục cho ruồi được diệt côn trùng bằng cách hoàn toàn một thời gian ngắn và chẳng bao lâu những ruồi sẽ tự diệt.

Kích thích tố khiến ruồi đực đam mê bắt phải cái được. Chất này của nó chỉ kết liễu bằng cách, đầu hiệu nó bị kích thích cực độ và nó chết vì hết sức trong vòng hai tuần. Một đàn ruồi cái 800 con đã bị tiêu diệt như vậy trong vòng ba «đời».

Kích thích tố này không gây hại cho loài người hoặc các loài vật khác. Sự chế biến kích thích tố rất đơn giản và rẻ tiền. Theo các nhà phát minh kích thích tố này rất lợi ích trong việc trừ ruồi tại các xứ nóng.

Có vẻ là một vụ tai nạn phi cơ tồi tệ nhất trong lịch sử hàng không thế giới.

Cuối tuần qua, trong khi nhân viên điều khiển không lưu ở Pháp đình công, hai phi cơ Tây Ban Nha đã đâm phải nhau trên không phận Nantes, miền Bắc nước Pháp, để khiến cho 68 hành khách trên phi cơ chết oan uổng.

Tai nạn đó xảy ra giữa 1 chiếc DC-9 cho khách du lịch từ Majorca về và 1 chiếc Coronado khác. Chiếc Coronado đã đâm mạnh vào chiếc DC-9 khiến chiếc DC-9 bị văng một lỗ hổng lớn, phải bốc cháy bao dầu xuống đất. Chiếc Coronado bị gãy một nửa cánh trái nhưng đã cố lết được về cần cứ Không quân Coguec cách đây 125 dặm. Tất cả 108 hành khách và phi hành đoàn của phi cơ xấu số đều được khênh ra sau cuộc điều tra đã được mở ra ngay sau tai nạn. Bộ trưởng vận tải Pháp, Robert Galley, bộ trưởng Claude Cheinet và bộ trưởng Không Quân Pháp đã có mặt tại nơi xảy ra tai nạn.

Nghiệp đoàn phi công Pháp cũng phản đối tập luyện của bộ trưởng Galley. Theo họ thì trách nhiệm về vụ này phải do không quân Pháp và bộ trưởng Galley phải gánh chịu vì cách đây ba tuần, nhằm mục đích phá vỡ cuộc đình công của nhân viên điều sự, bộ trưởng Galley đã ra lệnh cho nhân viên điều khiển không lưu thuộc quân Pháp điều hành tất cả các trạm khiến sinh không lưu dân dụng và đã nhiều lần nghiệp đoàn phi công và nghiệp đoàn kiểm soát không lưu đều sự đã cảnh giác ông rằng các nhân viên không quân không đủ kinh nghiệm cần thiết để điều hành không lưu thương mại, nhưng ông vẫn ngoan cố, không nghe.

Phát ngôn viên của nghiệp đoàn phi công đã tuyên bố rằng: «Các biện pháp kiểm soát không lưu của không quân Pháp đã quá lạc hậu. It ra là lạc hậu 15 năm.

Chẳng bao giờ phi công của chiếc Coronado được thông báo rằng có một chiếc máy bay khác cùng đang bay gần đây. Công chẳng hề bao giờ ông ta được lệnh thay đổi cao độ vì nếu được lệnh như vậy thì chắc chắn tai nạn đã không xảy ra. Lỗi là tại Kiểm soát viên quân sự vẫn cố ngồi cùng phi cơ Coronado cũng đã nosy trở như phi cơ chiến đấu. Lần sau mà 1 chiếc Coronado bay với tốc độ 600 dặm 1 giờ có thể ý đến bởi ngay tốc độ được.

Ông ta chỉ có mỗi một cách duy nhất là bay vòng 360 độ để đáp ứng lời yêu cầu bay chậm lại của đài kiểm soát mà thôi.

Người ta, các nhân viên quân sự cũng phạm phải một lỗi lầm quá lớn khi cho phép bà, phi cơ được đáp xuống trong sớt, thời gian quá vội nhau. Các nhân viên đều sự đều hiểu rằng, đã bắn đâm an toàn bắt đầu không cách thời gian tối thiểu để một chiếc máy bay đáp xuống phải cách chiếc trước ít nhất là 10 phút.

Như vậy, đối chiếc Coronado không có sớm 6 phút và chiếc DC-9 không về trễ 2 phút thì quãng cách thời gian đáp an toàn cũng quá ngắn và quá nguy hiểm.

Nghiệp đoàn kiểm soát không lưu dân sự nói rằng không quân phải chịu hoàn toàn trách nhiệm về vụ này. Trong vòng 25 năm nay, không bề có vụ đụng phi cơ xảy ra trên nước Pháp, thế mà từ khi quân sự thay thế dân sự trong việc kiểm soát không lưu đến nay, người ta Nantes mà đã có đến 9 lần suýt xảy ra tai nạn thảm khốc.

Trong khi thiếu hụ vẫn ra sức đổ lỗi cho nhau thì 1 số lớn Công ty Hàng Không Quốc Tế ôn quá, đã không đám cho phi cơ của họ bay qua không phận nước Pháp nữa.

Thật khó mà không đi đến kết luận rằng các nhà hữu trách Pháp đã coi thường mạng người vì cho rằng nhân viên kiểm soát không lưu quân sự có thiếu khả năng cách nếy đi nữa thì tai nạn thảm khốc này cũng đã có thể tránh được nếu đài radar không là của Pháp & Bre i nhận ra được sự nguy hiểm này để báo cho 2 phi cơ đổi hướng bay. Nhưng nhân thay mặc dầu chiến viên đầu sự của đài Brest này không hề đính chăng, họ cũng bị đuổi ra khỏi đài quan sát để cho các nhân viên quân sự vào thay thế để kiểm soát tất cả các đường bay ở Pháp.

Trách nhiệm về ai ?

Chiếc DC-9 sau khi lâm nạn cho tất cả 68 hành khách đều bị tử thương

MADRID 14-2 (Reuter).- Cựu Tổng thống Juan Peron cho biết ông không có tham vọng trở lại cầm quyền tại Argentine nữa.

Trong một cuộc phỏng vấn của nhật báo nổi tiếng ABC cựu Tổng thống Peron 77 tuổi hiện đang sống tại Madrid cho biết sự thắng cử của mặt trận giải phóng-Justicialist trong cuộc bầu cử tại Argentine vào ngày Chủ Nhật không làm ông ngạc nhiên.

WOUNDED KNEE SOUTH DAKOTA 14-3 (Reuter).— Cảc cuộc thương thuyết mới giữa chính phủ và nhóm người Mỹ da đỏ đã quá thích hiện đang kiểm soát Wounded Knee hôm thứ Tư đã làm gia tăng mối hy vọng là sẽ kết thúc việc bao vây thị trấn nhỏ bé này.

Các cuộc thảo luận bị gián đoạn hôm thứ Bảy vừa qua đã bắt đầu được thực hiện trở lại hôm thứ Ba trong hai giờ đồng hồ giữa hai bên và có thêm các cuộc thảo luận khác đã được thực hiện vào ngày thứ Tư.

VATICAN CITY 14-3 (AP). — Đức Giáo Hoàng Paul bị hôm thứ tư đã giải chức một Giám Mục Phi Châu hiện đang bị tù chung thân tại Cameroon vì tội âm mưu đảo chánh.

Giám mục: Albert Ndongmo 47 tuổi, quê ở Khongsamba, bị bắt giữ năm 1970 và bị kết tội âm mưu ám sát tổng thống Cameroon là ông Ahmadou Ahidjo Giám mục Ndongmo bị kết án tử hình nhưng Tổng thống Ahidjo đã chiếu heo muốn của Vatican và đổi án tử hình thành án tù chung thân.

«Không có Peron không có tôi!»

BUENOS AIRES 13-3 (Reuter) — Tổng thống đắc cử Hector Cam pora hôm thứ tư cho biết ông sẽ không lên cầm quyền vào ngày 25 tháng 5 này nếu cựu Tổng Thống Juan Peron không trở về Argentina trước lúc đó.

Tuyên bố trước hàng ngàn người thuộc phe cựu TT Peron, ty tập lại đã cho những ý đắc cử đã ông trong cuộc tổng tuyển cử ngày Chủ Nhật, ông Campora cho biết: « Tôi sẽ rút ra khỏi chức vụ TT nếu TT I ngày nào cả ý tưởng Peron không có mặt ở Argentina.

Trở về Peron hiện đang sống tại Madrid và đã trở về Argentina lần đầu tiên vào tháng 11 vừa qua để từ khi ông bị lật đổ và phải lưu vong ở nước ngoài sau cuộc đảo chánh của quân đội vào tháng 9.1955

Tuy nhiên vào hồi đầu năm ngày tướng Peron đã bị chính quyền quân nhân tại Argentina cấm trở về quê hương ông cho tới sau khi cuộc bầu cử được hoàn tất.

Bắc sĩ Camporah 3 tuổi là 1 người thân cận của cựu Tổng thống Peron khi ông sống lưu đầy lên cầm quyền vào ngày 4-6-1946.

Ông Campora là người được chính quyền Tổng Thống Peron cho đã đại diện Mặt Trận Giải Phóng Justicialist để ra tranh cử TT vào năm này là 1 nhân thân của Tổng Thống Peron và đã ông thành lập trong cuộc vận động tranh cử.

Khi lời nói là vàng...

LARGO 15-3 (AFP).— Tục ngữ viếc nói là bạc, im lặng là vàng chắc chắn không còn đúng trong vụ xảy ra hôm thứ ba ở Largo (Florida) mà nạn nhân là hai người bạn của đức.

Tại 1 ngân hàng, lúc họ xuất trình 1 mảnh giấy viết tay, vì họ mang tật cầm điếc, cho thấy phát ngân viên thì nhân viên nầy ngỡ nhận là nạn nhân 1 vụ cướp nên đã nhặc chuông báo động.

Sự xui xẻo là mảnh giấy của hai người tật nguyền viết thấy đưa cho chẳng tiền 1 rất hay. 2 người cầm điếc không biết có chuông báo động mà họ không nghe được, viên nhân trước sự thiếu phản ứng của viên thâu phát ngân viên đang hoảng hốt lại đưa ra mảnh giấy thức viết những tiếng lạ».

Tuy nhiên ý định của 2 người cầm điếc rất thẳng thắn, họ chỉ muốn nhận được 1 cái bao để đựng 2.500 lọc lá mà họ muốn bán thôi. 2 người cầm điếc thiết tưởng trước sự ác cảm của thâu phát ngân viên và không nhận thấy gì khác cam chịu rời khỏi Ngân Hàng với bước chân chậm chạp.

Nhưng vụ nầy suýt kết thúc bi thảm. Số mặt bàn lâm bàng được bão động, đã đuổi theo hai người cầm điếc và nhân viên công an lúc xuống xe đã chỉa súng và truyền lịnh «giơ tay lên không tôi bắn». Tất nhiên hai người vẫn điếc trước lịnh truyền nầy. Công may chẳng bình không nổ súng. Sau khi được một người trung gian hiểu họ bằng cách ra dấu hiệu, giải thích giữa trường hợp của họ, hai nạn nhân đã được ngân hàng xử sở một thăm nài lắt.

ĐỌC BÁO

LAN VI phụ trách

VNCH cần những gì nhân cuộc gặp gở Thiệu-Nixon

◀ Nam VN muốn tự lập không nhờ tới Mỹ trong vòng 10 năm

◀ US News and World Report

Miền Nam VN mà Mỹ phải chi 140 tỷ Đô La để bảo vệ trong cuộc chiến đang trở thành 1 thành viên đầy đủ bơn trong thời hình, nhưng cũng vẫn còn tốn kém lắm.

Vào lúc mà quân lính Mỹ cuối cùng phu sắp hành lý và rút binh Mỹ cho ngày cuối cùng trong đợt sáng tới ở BV. TT Nguyễn văn Thiệu đang chuẩn bị một bản liệt kê những mốc cần thiết để trao cho TT Nixon trong cuộc bội đàm thương đỉnh hai ngày 2 và 3 tháng 4 sắp tới.

Có 1 cái gì đó Mỹ lên đến hàng triệu đô la cần phải phân phát phải hàng tỷ, về việc trợ kinh tế.

Từ nhà máy điện đến phi cơ phản lực

Các mốn trên bản danh sách thật nhiều và phức tạp. Từ những nhà máy điện đến 1 phi cơ phản lực chở hành khách quốc gia đến 1 lò, vào cầu tiếp đã đã gì quyết ý sự thăm thăng về nhu định trên năm tỷ đô la 1 năm. Việc trợ Mỹ cũng cần cho việc sửa sang lại tổ hạ xã chiến tranh, tạo công ăn việc làm mới, định cư lại các nạn nhân chiến tranh và ngăn ngừa làm phá phá mới.

Các gợi chức Saigon nói TT Thiệu sẽ bình luận chống lại việc bao gồm 6 người viên trợ kinh tế toàn bộ của ông vào chương trình tái thiết qui mô do Mỹ đề nghị lên tới 7.5 tỷ Đô La cho 4 nước Đông Dương, hai lần Nam Bắc, Việt Nam Lào và Kampuchea.

Điều này 1 phần vì VNCH muốn viện trợ kinh tế cộng thêm ngân quỹ tự thân và 1 phần vì các gợi chức người quốc hội Mỹ cho rằng tiền sẽ không chảy cung cấp xuất để sửa chữa tổn thất thiết tranh ở Đông Dương.

Các nhà lãnh đạo VNCH nhận mạnh rằng viện trợ kinh tế Mỹ tối cần thiết cho sự tồng của chính phủ Saigon.

Tuy thiếu hụ cung cấp TT Thiệu khi gặp ông Nixon ở Bạch Cung Miền Tây ở San Cemente California sẽ nhấn mạnh tới điểm nầy. VNCH không muốn trở thành 1 gánh nặng không hoàn toàn dựa vào người thuế ở Mỹ VNCH muốn tự lập được, hầu như không cần tới sự giúp đỡ của Mỹ trong khoảng 10 năm.

Theo các giới chức ở đây thì ông Nixon cũng được nghe là Nam VN đã chứng tỏ được cuộc chiến khó hơn là người ta đã tưởng tối nhưng Nam VN có một tương lai nhiều hứa hẹn về kinh tế và có thể tự tự lập tự cường được với sự viện trợ đúng mức của Mỹ trong lúc nầy.

Các gợi chức Mỹ ở Saigon đăng ý là viện trợng của miền Nam VN không đen tối như người ta tưởng. Nhưng nó nhấn mạnh là quốc gia nầy phải thực hiện dưới sự ấn định quân sự và chánh trị trước khi có thể tiến về mặt kinh tế.

Một người Mỹ nói : «Không một ngân khoản nào có thể mua được sự thành vượng cho Miền Nam VN cho đến khi có... hòa bình trong đó ở thêm quá».

Một cơ hội 50-50

Mặc dầu những vấn đề kinh tế quan trọng mà Nam VN phải đương đầu, trong một số các chuyên viên ở thủ đô người ta thấy lạc quan hơn là bi quan. Một chế ngôn lạng nói :

« Chuyện đăng lưu ý nhất ở đây là nền kinh tế không phải chỉ dựa vào trong cuộc chiến. Chẳng ta hiện ở trong 1 tình trạng cốt tệ hơn là sự đình trệ 1 chút, nhưng tôi cho là Nam VN có 1 cơ hội 50—50 để nhất cũng là khập khiễn tiến tới — và đó xác để là tình trạng của hầu hết các nước đang phát triển ».

Lợi đo của sự lạc quan nhận trong nay là những phấp thịt kinh tế cung cấp hội cơ sở nông nghiệp vững chắc của Nam VN sự cần có làm việc của nhân dân, sinh năng phát triển xuất cảng của miền Nam và số kế hoạch gia kinh tế tại giới các tự nhu cầu việc làm ở tư nhân. Các nhà kế hoạch này vạch ra là nền kinh tế ở đây to tất hơn và hoạt động tốt đẹp hơn là người nước ngoài thường tưởng.

Tổng số lượng quốc gia đã tăng 4 Sub một năm trong thập niên qua và hiện lên đến 22 tỷ Đô La.

(Còn nữa)

KISSINGER PHIÊU DU KÝ

The adventures of Super Kraut

CHARLES ASHMAN

CHƯƠNG 8

Các nhân vật trong chính phủ Nixon

(TIẾP THEO)

Chính phủ Nixon là một chính phủ kỳ lạ của hai người đã có những quan niệm giống nhau về những vấn đề thế giới mặc dù sự khác biệt về nguồn gốc của họ. Nixon có tiếng về đường lối cứng rắn. Trong suốt cuộc đời chính trị của ông, không bao giờ ông chủ ý đến nhóm thiểu số, và trở thức Đột nhiên, xuất hiện trên chính trường một giáo sư người Do Thái đã phát triển dưới bóng che chở của hệ phái Nelson Rokfeller trong đảng Cộng Hòa. Với tên gọi Do Thái của ông, người ta khó có thể trường vượng rằng ông có thể được giao phó cho một vai trò quan trọng bậc nhất trong ngành ngoại giao quốc tế. Ông cũng đã là người chỉ trích Nixon mạnh mẽ nhất trong cuộc tranh cử đã đưa đến sự chỉ định Nixon làm ứng cử viên đảng. Thành tích tại viện Đại Học Harvard của Kissinger cũng không hẳn là một lợi điểm cho ông Xét về một chính phủ không có trí thức thường thăng. Tuy vậy, không đầy 4 năm sau, Kissinger đã trở thành một vị cố vấn quyền hành nhất trong lịch sử và là hiện thân gần gũi nhất cho vai trò người trí thức trong quốc gia.

Sự chấp nhận dễ dàng vai trò thứ yếu cho Kissinger của Ngoại trường Rogers đã làm cho Bộ ngoại giao khó chịu. Uy tín của Rogers bị tiêu tan. Một phụ tá cao cấp của Rogers đã phàn nàn: «Kissinger đã nắm bắt quá... Ngoại trường cần phải lấy lại quyền hành của mình, và đúng có nhường bớt nữa».

Hãy giờ thì mọi việc đã chậm quá rồi. Ngay những chuyến viện tạo hình của Madison Square Garden không thể nào đánh đổ hình ảnh bỏ nhiệm của Rogers trong đầu óc quần chúng.

Những người có ảnh hưởng khác trong đám phụ tá của Nixon cũng chấp nhận sự lấn ảnh hưởng của Kissinger. Ta kể tới ông John Mitchell. Ông này là quản trị viên tranh cử của Nixon, ông ta dùng uy thế của chức vụ Chưởng lý của mình để làm cho người Mỹ theo ông Nixon. John Mitchell không bao giờ đã ký Kissinger hết.

Mitchell cho rằng, Henry cũng giống như các chuyên viên khác, Henry không thể duy trì quyền lực của mình mãi mãi được. Nếu một đã nghị quan trọng của Kissinger không mang lại kết quả tốt đẹp, Kissinger sẽ phải ra đi. Chẳng ông thì trở phí Nixon rồi bổ chính trường thì ông cũng ở lại. Vì tài năng của ông kiếm tiền và kiếm phiếu của ông trong các cuộc vận động bầu cử, làm cho ông thành một người cần thiết cho Nixon, mặc dù hãy giờ ông không cần làm một quản trị viên vận động bầu cử nữa.

(CÒN NỮA)

THAM LUẬN

Phan-Vũ-Mưu

HIỆP ĐỊNH 27-1, ĐỊNH ƯỚC 2-3-73

Tiếp theo—Chúng ta nhận thấy ngay đây là một sự qui định có tính cách nửa vời, vì HĐ chỉ nói là chuyển giao cho UBQTKSGS mà không nói đến sự giải quyết như thế nào khi UBQT nhận được một sự tranh chấp giữa hai phía trong ban LHQS2 bên ngay cả những điều khoản kế tiếp liên hệ đến UBQT KS-GS cũng không đề cập đến khía cạnh này, thà hơn thế trong tương lai sẽ còn nhiều bế tắc xảy ra sau khi Ban LHQS 4 bên giải tán.

Trong thời gian qua ban LHQS 2 bên đã nhiều lần được triệu tập để bàn về vấn đề tù binh Dân sự tại NV nhưng vẫn đề cho đến nay vẫn chưa được giải quyết một cách ổn thỏa vì con số tù binh Dân sự đã được mỗi bên đưa ra quá cao so với con số mà mỗi bên chịu trả. Mới đây CS định lôi kéo vấn đề tù binh Dân sự vào việc thả tù binh Hoa kỳ nhưng tại trước sự phản đối quyết liệt của Mỹ, CS đành phải chấp nhận việc thả tù binh Huế kỳ đồng hạn 60 ngày theo như HĐ đã qui định.

Tựu chung, trên lý thuyết thì việc làm của ban LHQS 2 bên chỉ là sự nối tiếp những công việc còn lại sau khi UB QS 4 bên giải tán và việc này gồm toàn những vấn đề liên hệ đến việc giải quyết sự chấm dứt cuộc chiến tại MN. Nhưng sau những công việc thường nhật này, Ban LHQS 2 bên sẽ còn là những đường giây để đem lại những yếu tố cần thiết cho cuộc thảo luận trên cấp bậc cao hơn nặng về chính trị của phía chính phủ VNCH và MTGP. Trước ngày hội nghị QT Paris nhóm họp người trưởng Trưởng Lâm đã mời việc khoản đãi trong số quan khách có cả Nguyễn thị Bình tham dự, đây là một dấu hiệu đầy lạc quan về cuộc thảo luận sau này giữa VNCH và MTGP đã nhằm thành lập Hội Đồng HH-HG DT. Sau khi HK và BV trong ban LHQS 4 bên rút lui vì hết nhiệm vụ, trong trách còn lại sẽ do ban LHQS 2 bên gánh vác, hy vọng với trách nhiệm lịch sử trước 18 triệu dân miền Nam MTGP sẽ khôn khéo chúng phía VNCH chấm dứt cuộc chiến tranh xét ra quá thừa thãi cho lắm.

Nếu MTGP muốn làm một cái gì cho dân miền Nam thì đó là việc hãy ngưng ngay các trận chiến và chấp nhận một số quyền lợi vừa phải tương đương với giá trị mà MTGP đã thu nhận được, còn nếu YC các không khăng đòi hỏi quá lố thì H.Đ Paris 73 cuối cùng chỉ là một mảnh giấy lộn.

ÚBQT kiểm sát và giám sát

Điều khoản đầu tiết của H-Đ là điều 18 đúng ăn định đầy đủ chi tiết về Uỷ Ban QT KS và GS. Một đặc điểm mà chúng ta nhận thấy là các đều khoản của H.Đ đều có tính chất riêng rẽ bởi vậy nên khi qui định một cơ cấu mới thì H.Đ phải lập lại tất cả những tiếu tiết đã qui định đã giới hạn riêng cho cơ cấu được đề cập, điều này chứng tỏ khó hoàn tất dự thảo, H.Đ đã được phân chia ra nhiều đoạn và mỗi nhóm chuyên viên phụ trách một đoạn khác nhau và có một điểm rất tiện lợi là nếu có sự bất đồng, hai bên có thể cắt bỏ ngay một điều khoản mà không phải sửa lại toàn bộ Hiệp Định.

Điều 18-H.Đ có tất cả 8 đoạn, đoạn 18 a ấn định thời gian thành lập UBQTKS-GS, theo H.Đ thì UB này phải được thành lập ngay sau khi HĐ được ký kết và thực tế như chúng ta đã thấy là nhờ HK đã thu xếp trước nên sau khi H.Đ ký kết các quốc gia thuộc thành phần UBQT đã lần lượt đến Saigon, tuy nhiên phái đoàn Balan, Hung đã thiếu nhân sự.

Đoạn 18b ghi nhận sự kiểm soát và giám sát của UBQT cùng một số công việc như đã qui định cho Ban LHQS 4 bên, như vậy cạnh sự làm việc của ban LHQS 4 bên có sự giám sát và kiểm soát của UBQT và theo như HĐ ghi nhận là UBQTGS-KS sẽ báo cáo với 4 bên, ở đây phải hiểu là

Phan-Vũ-Mưu (Bài 4)

VNCH. HK. BV - MTGP.

Cũng với tinh thần này đoạn 18c cũng ghi nhận là UBQT sẽ KS và GS những công việc mà ban LHQS 2 bên chịu trách nhiệm độc xuất thi hành. Như vậy ngoài một số công việc HĐ bộ buộc là VNCH và MTGP phải làm ngay từ khi H Đ có hiệu lực với những công việc này thì UBQT cũng phải GS và KS ngay từ đầu, cần đối với công việc như đoạn đầu điều 2 ghi nhận thì UBQT chỉ kiểm soát và giám sát song song với ban LHQS 2 bên một khi ban LH-QS 4 bên hết bổn phận và giải tán. Trong đoạn này HĐ cũng qui định là UBQT sẽ báo cáo với hai bên miền Nam VN về những sự kiện mà mình đã ghi nhận được.

Nhưng một điểm đáng chú ý là trong 2 đoạn 18 b và 18c, HĐ có ghi một câu khá đặc biệt là : Cho đến khi hội nghị Quốc tế nói ở đề 19 :6 những sắp xếp dứt khoát... Như vậy ý tế giả dụ thức H.Đ muốn đánh cho Hội nghị QT Paris 26-3-73 một sự quyết định cuối cùng về vai trò của UB QTKS-GS, nếu hội nghị QT quyết định thay đổi vai trò của UBQT thì UBQT sẽ giữ một vai trò mới còn không thì vẫn giữ vai trò theo như điều 18 H.Đ ghi nhận.

Với tuyên ngôn chung của Hội nghị QT về hòa bình VN chúng ta nhận thấy hội nghị đã không chấp nhận một cơ cấu tạm coi như đại diện 13 thành viên tham dự hội nghị để giải quyết một khi xảy ra sự bế tắc, như vậy hội nghị đã mặc nhiên bác bỏ lời đề nghị của ngoại trường Gia nã Đại. điều này có thể khiến Đia nã Đại sẽ rút lui khỏi ủy ban QT KS và giám sát vấn đề ngưng bắn tại NV, tuy nhiên bản tuyên ngôn có ghi nhận là hội nghị sẽ được tái triệu tập khi có HK BV yêu cầu hay 6 trong 12 thành phần dự hội nghị đòi hỏi (trừ Tổng thư ký LHQ).

Như vậy khác với sự trông chờ của HĐ là vai trò của UB QT KS — GS không có gì thay đổi sau khi có tuyên ngôn của Hội nghị Paris về Hòa bình VN. Một điểm đã gây khó nhiều bế tắc cho hoạt động của UBQT là sự đòi hỏi nguyên tắc hiệp thương nhất trí trong khi UBQT KS GS làm việc. Chính điểm này đã làm cho UB QT không thể nào điều tra được những vụ Sa Huỳnh, An Lộc, Khe Sanh- rồi cuộc UBQTKS GS không làm được gì hơn UBLHQS 4 bên bao nhiêu.

Vả thời gian hoạt động của UBQT, đoạn 18g ghi nhận là việc kiểm soát các sự kiện liên hệ đến 4 bên HK, BV, NV VC của UBQT chỉ chấm dứt khi các công việc này được 4 bên hoàn tất theo như HĐ qui định. Còn những công việc chi liên hệ đến VNCH VC thì hoạt động của UBQTKS. GS chỉ thực sự chấm dứt khi có lời yêu cầu của chính phủ được thành lập tại miền Nam sau cuộc tổng tuyển cử định ở điều 9b H.Đ. Như vậy UB QT sẽ còn hoạt động 1 thời gian khá lâu nữa tại NV, tuy nhiên trên thực tế UB này có cơ tan rã khi Gia nã Đại hầm đọa một cách thành thực là sẽ rút lui sau 60 ngày nếu các quốc gia liên hệ đến chiến tranh VN không thành lập được một cơ cấu cao cấp có uy quyền giải quyết được mọi vấn đề. Theo Hiệp định thì UBQT sẽ báo cáo với 4 bên hay 2 bên nhưng điều này trở nên lẩm cẩm một khi 4 bên hay 2 bên trong 2 UBLH QS đã không chịu giải quyết thì chính phủ của HK. BV. NV và lực lượng V.C cũng sẽ làm như đại diện của họ đã làm mà thôi.

CÒN NỮA

hòa bình

THÁNG HAI Â.L. 14 — NGÀY : QUÝ SỬU

THÁNG 3-1973 18 — CHÚA NHỰT

PHÁI VIÊN HÒA BÌNH DỰ LỄ ĐÓN TIẾP SĨ QUAN VNCH TỪ NGỤC TỪ C.S. TRỞ VỀ

30 SĨ QUAN VNCH ĐỔI VỚI 500 TÙ BINH CỘNG SẢN V.C. KHÔNG TRẢ ĐT VINH SĐ5 NHƯ ĐÃ ĐỊNH TRƯỚC

☐ 30 SQ. QLVNCH GỒM CÓ 1 THIẾU TÁ, 9 ĐẠI ÚY, 1 TRUNG ÚY, 15 THIẾU ÚY VÀ 15 CHUẨN ÚY

Sáng qua 16-3-73 Thiếu Tướng Văn Thanh Cục Tổng cục Phụ Tổng Cục chiến tranh chính trị đại diện Trung Tướng Tổng Cục Trưởng đã đến phi trường thước của Trảng Lớn trong địa phận Tỉnh Tây Ninh, cùng một số đông báo, để dự lễ đón tiếp 30 Sĩ quan VNCH rời về tự ngục ở Cộng sản.

Đúng 13 giờ các anh em sĩ quan bước xuống phi trường dưới lá cờ đỏ sao vàng chói chang như lửa và cũng dưới bụi cát mù mù do cánh quạt trực thăng tạo thành. Sau khi bay đến ở phía đã mặt trời vừa ngoài bình phục mau xanh quen thuộc, các sĩ quan đã được hướng dẫn tiến đến nơi có bành bưu lễ. Anh em sống sót ngay ngắn. Thiếu và Đặng văn Sơn Nguyễn Tiến Đoàn Trưởng Tiểu đoàn 3 Trung đoàn 9 sư Đoàn 5BB. rồi sĩ quan cao cấp nhất trong nhóm lãm trưởng toàn Dương vụ chỉ huy của Thiếu Tá Sơn, sau rồi quan viên đã vào đến nhóm và bắt tay Điều hiểu đã đến Cộng sản 30 rồi sĩ quan này gồm có 1 Thiếu Tá 1 Trung ủy, 15 Thiếu ủy và 13 Chuẩn ủy.

Thật là đầy là sự lật lọng trắng trên Cộng sản, thay Chương trình đã định ngày VNCH thả 500 tù binh Cộng Sản, người lại Mặt trận Giải Phóng phải thả 1 Đại Tá, 2 Trung tá, 6 Thiếu Tá và 19 Sĩ quan cấp ủy, nhưng là cố lí sĩ quan cấp Tá trước đó có người tù cho rằng vì Đại Tá được thả là Đại Tá Vinh người Trung đoàn Trưởng Trung đoàn 9 Sư Đoàn 5 BB, nhưng đến khi các sĩ quan vế đến phi trường mọi người mới bật ngửa. Cộng sản chỉ thả cả 1 sĩ quan cấp ủy đại nhất là Thiếu tá Sơn mà thôi.

Cũng theo chương trình định trước 2 bên sẽ trao trả tù binh vào lúc 10g30 sáng nhưng mãi đến 1giờ trưa CS mới chịu thả tù binh ra. Đây không phải là điều đáng ngạc nhiên vì từ trước đến nay CS vẫn luôn luôn trì hoãn, gây khó khăn cho việc trao trả tù binh như vậy.

Trước đó vào lúc hơn 10 giờ các tù binh CS được phái qua CI30 đến từ Phú Quốc về cầu cơ Trảng lớn và ngay sau đó các tù binh này được Trực thăng Chinook của VNCH đưa đến Thiên Ngôn, cách sở đưa 20 cây số. Đã Chi ủy các Sĩ quan.

Tù binh CS nước quốc ra mặt, đã cũng được bị khác nhau bộ cả về lần ít về người bưng vô lý, cho tóc ở trên đầu, chẳng biết vì lý do gì, đã không chịu được lên phi cơ để Thiên Ngôn, các sĩ quanQuốc Cảnh đã phải giải thích mãi bọ mọi người mới chịu lên phi cơ ra trại.

Kim anh em sĩ quan VNCH rồi về đến trước bại trường nơi có bành lễ tiếp rước từng Quốc ảnh cùng tiếng hoan hô của Đồng bào và Cảnh sát Cộng hòa và Đồng đã đã bàng lòng vang dội. Tuy thời tình Điều ngày Thiếu Tá Sơn cùng anh em vẫn chưa mọi người như được được đoàn tụ cùng gia đình. Liền sau đó họ được mời vào Hội trường ăn đã đặt sẵn tiếp mừng cho Hội trường Dòng nghệ những người các sĩ quan đã được cùng các cô vịnh đã đã cầm vào nói từng người một.

— Đại tá cục trưởng cục xử lại trao tặng tay anh em, mỗi người một phần quà gồm có một ít tiền 40 lạp xá.

● Thanh Vân ghi

Tiếp theo là 2 điều văn nghệ giúp

Các sĩ quan và vợ có vẻ lạc vui, vì lại gặm đường bao mặng những cây thông bao đã tỏa hương ngát. Thiếu Tá Sơn cùng anh em vẫn chưa được đoàn tụ cùng gia đình. Liền sau đó họ được mời vào Hội trường ăn đã đặt sẵn tiếp mừng những người các sĩ quan đã được cùng các cô vịnh đã đã cầm vào nói từng người một.

— Đại tá cục trưởng cục xử lại trao tặng tay anh em, mỗi người một phần quà gồm có một ít tiền 40 lạp xá.

XEM TIẾP B TRANG 6

ĐỜI SỐNG Ở CÁC CHUNG CƯ

☆ Tiên nhà : một gánh nặng khó hiểu cho các gia đình nạn nhân chiến cuộc ở Chung cư

(Tiếp theo)

Phóng sự của Nguyễn Minh—Thanh Vân

Trước đây thì xây cất chung cư người ta đã triển nhà thì không chỉ lấp những vườn chơi chung cộng với những mảng giải trí lành mạnh cho trẻ con, trong tương lai chúng đã hư vong đáng mai chung cư được xây cất phải được bàn thảo chăng một lần với các vườn chơi công cộng rộng và rộng.

Tuy nhiên một vấn đề khác Chung cư mà người ta phải nói tới đó là các trường học. Hiện nay mỗi chung cư đều có một trường học ở kế cận. Ở các chung cư Ấn Quang Vĩnh Hội Nguyễn Kim đông bao kể phải nhiều vì nạn đu đưng Phú Thọ. Vào đây đều người ta nhìn thấy ngay c c cô cậu chai choai tuổi chúng quần lãm mười sáu, ăn mặc đúng mốt Hippy tóc tai bù xù quần vòng ống ống mang phải đầu thuốc đương thành từng nhóm mới, dưới chân cầu thang hay tại các góc đường.

Bao đưa đông bỏ đó bao người vẫn không tiếng động ấy ấy là tuyên não gây ra do cái sức chinh chiến nào phát có thiếu sót nào đó ngăng qua là phải nghe ngay những câu chọc phạm vô vàng thô tục đối khi cả mẹ đẻ.

Đại khi bàng chân bên phải ngày đó với bàng của bên phải khác gây ra những cuộc xô xát là đối chân cho mọi vật qua xét đến trên, tạo ra một quang cảnh sau nhoè vô cùng.

Chính hướng gây ra lũ, các cuộc tập đoàn chân của thang đóa giữa làm bà và lũ đi chung.

Nhưng chỉ nhìn thế thôi cũng không có gì đáng nói. Khi mà đằng bên đã xảy ra chiến lũ lớc các cặp ra rạ phát phách đó đó: Các các gã, đã ngồi tập đã trước sau đã bị cặp tung, những mảo đã có (thể hàn đuợc) thì sang bên sau không cần nói.

Mọi vật tiêu phá ở chung cư Ấn Quang Ng. Kim. tạo những chỗ vắng vẻ rất thích nhiều người đi qua đã bị cướp giựt, người nói đồng bắt, bắt nói đồ vậy. Đồng bào đang thu thiết mong mỏi giới hữu quyền ra tay ngăn chặn những hành vi phạm pháp nhỏ nhặt này. Nếu để lâu ngày tại phòn có thể biến thành cướp giết hiếp và trộm cắp đối với người đến thăm.

Tổng kết

Vì nhu cầu cấp thiết là phải cung ứng thể tích ngày thay thế đã chấm nạn các chung cư được xây dựng để thay thế cho các khu phố đã bị tiêu, bị do chiến cuộc. Có là vì hội gian chiến bị vì bước tất quá ngắn ngủi cho nên không cư đã không thích được nhiều khuyết điểm. Nhưng cũng quá chật hẹp tiện tích nhỏ nhỏ, vệ sinh chưa được tốt chưa đảm.

XEM TIẾP E TRANG 6

HÔM NAY ĐỌC TRANG 4 : Kịch trường tivi

Thư từ chu phiếu, ngân phiếu, bưu phiếu... xin đề : Nhật báo Hòa Bình

Báo Quán : 397 Lý Thái Tổ — Saigon — Điện Thoại : 99.801

BÁC SĨ THƯỜNG TRỰC

(Chủ nhật 18-3-1973 từ 12g đến 14g30)
(Buổi Tối 16-3-1973 từ 19g đến 7g sáng Thứ ba)

BS. Võ minh Ngọc	76 Đg Đồng Khánh	CHOLON	
— Du kim Vinh	399/12B	— Phan đình Phùng	SAIGON
— Đinh hồng Ngọc	55	— H khương Ninh	DAKAO
— Nguyễn trọng Thận	40	Cao Thắng	SAIGON
— Trang Châu (Lê văn Châu)	142	Trần Quốc Phương	CHOLON

CHƯƠNG TRÌNH TI VI

▶ CHÚA NHỰT 18-3-1973 ◀

● Đài Việt

15g55 Sức khỏe giống nòi
17g00 Kịch thơ Quỳnh Như (tiếp) huyết thơ
18g00 Tin ngắn
18g05 Đã vui đã bạo
19g00 Thông báo
19g10 Thời sự quốc tế
19g20 Cải lương Thái Dương "Như Lai Chưởng"
20g00 Tin tức
20g30 Cải lương (tiếp)
21g00 Bình luận
21g10 Cải lương (tiếp)
21g30 Điểm báo
21g40 Thời sự trực tuyến
21g50 Cải lương (tiếp)
22g30 Tin cuối cùng
22g40 Cải lương đoạn kết
Đài Việt — Quốc tế

● Đài Mỹ

2g00 Iconu Gospel
2g30 Christopher
2g40 Secret Heart
3g00 Baskett Ball
5g40 Movie Carry and animal
6g00 News
6g30 Sanford and son
8g00 News
8g05 Flip Wilson
9g00 News
9g05 M. Impossible
10g00 News
10g05 Tarodo
11g00 The Woman at the Well

Trước nạn vật giá leo thang, giới Dân Biểu kêu gọi

Ngưng khấu trừ tiền mượn Tết của Quân Nhân, Công Chức, Cán Bộ

SAIGON 17/3 Nhóm Dân biểu Quốc gia Hạ viện đã ký kiến gửi thủ tướng chính phủ đề nghị ngưng khấu trừ tiền mượn Tết của công chức và cán bộ hàng chính hữu lại quyết định khấu trừ tiền mượn Tết 6.000đ mà chính phủ đã thông báo.

Đề nghị đó đã được nhóm dân biểu ký và gửi đến thủ tướng chính phủ ngày 16-3-73 sau khi nhóm viên của các đoàn thể quốc gia đã gặp gỡ thủ tướng chính phủ để quyết định cho mượn 6.000đ. Nhưng vì lý do là khó khăn quá sức khiến tập thể lương hàng không có bộ cho đến khi chính phủ khu bổ cán 6.000đ.

Nhóm Dân biểu quốc gia Hạ viện cam đoan bởi điều Nguyễn văn Bình sẽ giải quyết nhóm công chức là thành phần vững vàng được bảng hai mươi khấu trừ tiền mượn Tết của chính phủ vì giới này thược thành phần đóng góp công lao lớn cho quốc gia, nhất là trong cuộc thoái quân trước và sau ngưng bắn hiện nay.

Nói biết, trước và sau ngày ngưng bắn 28-1-73 trên 1 triệu quân nhân công chức, cảnh sát đến lo đặt trong tình trạng đã vượt 100%. Chu đáo nay, lệnh này vẫn còn hiệu lực.

Nhóm dân biểu quốc gia đặc biệt lưu tiếng cả người ký kiến cho rằng các giới quân nhân công chức và cán bộ sẽ tạo Quan điểm cho nhóm, thành phần ngày đã cống trong khả năng trước mọi vật giá leo thang và trước những sự đe dọa cảnh giác chống lại các tên nguy vì phong ngăng bắn của Cộng sản.

Mơ ước cố sự giúp đỡ quân y viện Phan thanh Giản Cần thơ rất nhiều.

Phái hiện công nhân y sĩ Trung tá CHT quân y viện Phan thanh Giản Cần thơ rất tận tụy với bệnh nhân.

XEM TIẾP A TRANG 6

SAU LƯNG NGƯỜI MỸ

☆ Người Mỹ học tiếng Việt, người Việt học tiếng Mỹ

(Tiếp theo)

☐ Của TÔN THẤT PHÚ

Những đây nên triển chế đồng đã làm việc và đều coi các Tình Mỹ tạm đây để tiếp nghỉ mặc dầu ở trên không ngoại dài cách thành phố hàng chục cây số trước khi đã được chuyển sang cho người VN sử dụng, đúng làm nơi đón tới cho các đơn vị quân sự VNCH hãy giờ không cho không trang nhìu. Nhiều nơi nhà đã bị triệt hạ xuống hay trên nóc khuốc cho mọi đơn nuông tên là mà người nhân không phải thiết phương tiện nên chưa hay 1 đêm ngày bị bắc thiếu người trông coi nhà.

Đã được đó cho quân nhân công chức và cán bộ có tiền tiền vài nhiều Tết thì được hưởng lương tháng 13 như nhân viên của các doanh nghiệp tư nhân. Đối với giới chính phủ đã quyết định cho mượn 6.000đ. Nhưng vì lý do là khó khăn quá sức khiến tập thể lương hàng không có bộ cho đến khi chính phủ khu bổ cán 6.000đ.

Nhóm Dân biểu quốc gia Hạ viện cam đoan bởi điều Nguyễn văn Bình sẽ giải quyết nhóm công chức là thành phần vững vàng được bảng hai mươi khấu trừ tiền mượn Tết của chính phủ vì giới này thược thành phần đóng góp công lao lớn cho quốc gia, nhất là trong cuộc thoái quân trước và sau ngưng bắn hiện nay.

Nói biết, trước và sau ngày ngưng bắn 28-1-73 trên 1 triệu quân nhân công chức, cảnh sát đến lo đặt trong tình trạng đã vượt 100%. Chu đáo nay, lệnh này vẫn còn hiệu lực.

Nhóm dân biểu quốc gia đặc biệt lưu tiếng cả người ký kiến cho rằng các giới quân nhân công chức và cán bộ sẽ tạo Quan điểm cho nhóm, thành phần ngày đã cống trong khả năng trước mọi vật giá leo thang và trước những sự đe dọa cảnh giác chống lại các tên nguy vì phong ngăng bắn của Cộng sản.

XEM TIẾP E TRANG 6

Vụ chở hàng vượt biên kết thúc

Đại Tá Tuệ được tha bổng D. Sĩ Khiêm 5 năm cấm cố

● Bà Tuệ cùng 5 năm cấm cố

SAIGON 17/3 — Tòa án Quân Sự đã xét xử vụ vượt ngày thứ 3 đã của các bị can trong vụ tuân xuất cùng bằng cấm chỉ và các tổng phạm nói lên chứng trước khi ngày đó. Các bị can đã bị tòa án đã án khoan bằng tha bổng.

Tòa đã xét ngày từ 10 giờ sáng cho tới 14g30 phút chiều mới trả tự tuyên án cho mọi tội.

Tòa án các nhận tội trọng Lê văn Khôi và Hoàng văn Bình, phạt mỗi người 5 năm cấm cố về tội trên thêm 6 tháng tù về tội vượt chuyển hàng hóa và tính cách quân sự. Phạt được cả Dương xuân Khiêm và bà Hoàng thị Phú (vợ đại tá Tuệ) mỗi người năm năm cấm cố về tội vượt phạm trên mức cũng hàng hóa bị cấm chỉ xuất thu tang vật. Tòa cũng tại danh thao phạm tuyên xét trường hợp biện chứ tha thông phạm chuyển chở hàng bán có tính cách quân sự, đã phạt Th. ta Tiêu hữu Lê văn Linh Lý mỗi người 6 tháng tù ở, Đào đại Tá (vợ Khiêm) và Tăng ngọc Thanh (vợ Lộc) mỗi người 6 tháng tù treo.

Trong Ủy Ban Quy viên tuyên tòng bản án, bà Phú từ đầu ngay bên cạnh những người bên cho thêm nhân có mặt khác nhau hoàn cảnh cũng người có mặt trong phòng xét.

XEM TIẾP C TRANG

I học sinh 17 tuổi ở Phú Nhuận chết bí mật

Kẻ bắn chết anh Nhân Dân Tự Vệ đang được giảo nghiệm thần kinh

(TIẾP THEO)

Cầu KIM ANH

Vụ án mạng bí mật, cậu Nguyễn văn Qui 17 tuổi học sinh đang gác tại trụ sở NDTV ấp Tây Nhì Phú nhuận bị kẻ lạ mặt xấp bắn chết đã ra mình mình. Hung thủ là 1 cảnh sát viên thị Lê văn Tin làm việc tại Cục định đã sa lưới.

Theo dự luận thì Qui và Tin là người ở vùng sẽ trước khi vùng đã lớn ở chung cư quen biết với nhau.

Trước khi gia nhập vào ngành Cảnh Sát Tin cũng là 1 chiến viên thiết đại quen biết với nhiều cô cậu bạn đời. Qui cũng vậy cũng là bạn lớn tuổi đó. Thế là Qui và Tin đã bắt ngờ chạm trong những cuộc đu bì với các bạn.

Theo 1 người bạn của Qui thì Tin và Qui cùng yêu 1 cô gái cho là chuyện ở nhóm vậy Cô gái đó là H. 1 bạn khác trong "vòng". Qui và Tin đang nhiều đêm bí mật đã chém ép nhau để cùng đưa nước rút để chinh phục H. Nhưng Tin yếu thế thế hơn, sau một thời gian dài mình đều chăng cam đành thất bại hoàn toàn, người đẹp đã ngả vào bàng tay của đối thủ.

Tin thất vọng cùng mang nỗi hận đã trong lòng chờ cơ ngày trả thù. Ngày thăng trả qua mối tình của Qui và H. cũng rất sau nhung nỗi hận thù chồng chất. Tin gia nhập vào ngành cảnh sát nhà cũng gần đó. Chiều hôm đó Tin thấy Qui ngồi gác cổ 1 mình liền rách cũng lên cùng bắn rồi lanh một lưỡi. nhưng sau bắn Qui vẫn rất vui khiến Tin không thoát khỏi

Cuộc điều tra như thế nào ?

Trên đây là dự luận của người chung quanh, chúng tôi muốn cho vụ án này sáng tỏ liền đã hỏi giới thẩm quyền để làm tin hầu bàn dọc sự gần Thao cuộc điều tra thì Tin có thể nhận có bắn chết Qui, nhưng thêm nhân nói Tin đã đưa ra 1 bằng cớ là Tin có bịnh loạn óc.

Người ta thắc mắc nếu Tin có bịnh thần kinh thì làm sao anh có thể gia nhập ngành cảnh sát được và nếu mang bịnh ấy anh được giữ súng có nhân chi ngày hôi hôi chăng nào.

Chúng tôi gặp thân nhân của cậu Qui, cho biết cha mẹ qua đã tìm ra kẻ đã bắn bạn đời của Qui.

Hiện Tin đã được đưa đến bệnh viện Chợ Quán để giảo nghiệm thần kinh và đã giải Tòa. Dân oan người ta cũng quá quen nhau Tin không thể nào bịnh thần kinh được.

Tái lập đường xe lửa Saigon — Phan Thiết

SAIGON 17-3.— Nguồn tin từ giới thiết lập đường sắt Việt Nam thì hiện nay ban Giám đốc Nha Lộ Vụ — Ban Thiết Lộ đang thảo 1 kế hoạch cho thực hiện trở lại đường đường hỏa xa Saigon — Phan Thiết lối 200 cây số. Trước đây vì tình hình chiến cuộc nên lưu thông thiết lộ miền Trung bị gián đoạn Nguồn chuẩn bị cho vùng hình tỉ lệ hạn chế, Nha LộVụ đã chuẩn bị gần xong nhằm lại lưu thông hoàn toàn miền Trung trở lại. và đoạn đường Saigon Phan Thiết là 1 vấn nghiệm đầu tiên.

Danh sách Sĩ Quan QLVNCH được C.S trao đổi và trở về ngày 12-3-73

TỪ MINH HÒA (BÌNH LONG)

Cấp Bậc.	Họ Tên	Năm Sanh	Sinh Quán	Đơn Vị
Th. ký	Võ Tường Tiến	1949	Vĩnh Lợi Bạc Liêu	TB74/BBQ
Ch. ký	Nhiêu Thọ Anh	1958	Saigon	TB93/PB
Th. ký	Đào ngọc Mai	1948	Ninh Bình Bắc Việt	BB294/BBQ
Ch. ký	Lê Hữu Khả	1949	Cửa Đông Thủ Thừa	TB7/9/SB4
Ch. ký	Huỳnh văn Ủi	1941	Phú Cường Tân Châu	BCH/CK/Lộc Ninh
Ch. ký	Huỳnh văn Nam	1945	Bến Tranh Mỹ Tho	TB19/SB3
Ch. ký	Nguyễn văn Hòa	1936	Gò Vấp GĐ	LB3/25 DPS
Th. ký	Huỳnh văn Hải	1947	Tân Bình GĐ	BCH/Ng65
Th. ký	Phan thanh Trần	1949	Gò Vấp GĐ	TB2/13/SB21
Th. ký	Nguyễn văn Bé	1948	Phú Khương Tây Ninh	TB51/BBQ
Ch. ký	Huỳnh văn Chiến	1948	Vĩnh Lợi Bạc Xuyên	TB2/12/SB21
Th. Úy	Nguyễn Hồng Nhơn	1946	Kiến Thành Rạch Giá	TB9 1
Th. Úy	Nguyễn Văn Đăng	1950	Hà Nhu Cẩm Xuyên	Tân Lộc Tân
Th. Úy	Nguyễn Văn Phong	1943	Bắc Giang Bến Ninh	BBCV9/SB5
Ch. Úy	Nguyễn Văn Tri	1940	Sađéc Vĩnh Long	TB2/9SB5
Ch. Úy	Đỗ Văn Phát	1946	Tư Nghĩa Quảng Ngãi	BBT39/SB5
Ch. Úy	Nguyễn Sinh Vinh	1959	Ba Tơ Quảng Ngãi	SB9/TBD. 1

(XEM TIẾP TRANG 5)

HÒA BÌNH HƯỚNG VỀ QUÂN Y VIỆN PHAN THANH GIẢN CẦN THƠ

Quân y viện lớn nhứt trong 16 Tỉnh Miền Tây, nhưng thiếu thốn rất nhiều

☆ Mơ ước một ân nhân đỡ đầu một trại bệnh mà tìm hoài không ra

(Tiếp theo)

KIỀU MỸ DUYÊN ghi

Mơ ước cố sự giúp đỡ quân y viện Phan thanh Giản Cần thơ rất nhiều.

Phái hiện công nhân y sĩ Trung tá CHT quân y viện Phan thanh Giản Cần thơ rất tận tụy với bệnh nhân, dù ở người trung hiện, bất cứ lúc nào chiến trường cũng đó động nhất, bệnh viện vẫn luôn là y như lúc ký cả một y sĩ chỉ huy trưởng y sĩ chỉ huy phó đã bao cả trên.

Nên quân y viện Nguyễn tri Phương Huế có 2 bác sĩ, chỉ huy trưởng và chỉ huy phó là bác sĩ cả khen thì ở Phan thanh Giản Cần thơ có 2 trung tá và phó là 1 y sĩ giải phẫu Người y sĩ có chỉ tại tay hết khả năng của họ, nhưng thiếu phương tiện thì đành chịu. Lúc sau mới mười đồng đến thăm nhiều bệnh nhân bị cháy đỏ đen, khoan nhiều mũng, không có nhà ? Làm sao cho bệnh nhân tỉ lệ thích bị lớ khi mà trên bệnh lớp không có máy lạnh, không có quạt máy.

Trại nội khám trên trong tuần là không bệnh nhân gần đến xa trên cũng không có máy lạnh, muốn tìm người thì phải có phương tiện, người tìm bằng tập tọp ?

Nếu mỗi phòng ở trại tổ lớp của Tổng Y viện Cộng Hòa có một Trí cho bà bác sĩ Tạo tăng thì trại lớp của QYV Phan và phát là y sĩ giải cơ gì cả. Phải nói TYV CH đây đã như vậy cũng lao các bà Đại trưởng và những bà đó nhiều không phải là việc vậy.

Không phải là người miền Tây không có tâm bao nhiêu bà, hay người miền Tây nghèo nhưng không đóng góp bao nhiêu bà, bởi cái lẽ nào chiến trường đó động nhất, bệnh viện là y như lúc ký cả một y sĩ chỉ huy trưởng y sĩ chỉ huy phó đã bao cả trên.

Nên quân y viện Nguyễn tri Phương Huế có 2 bác sĩ, chỉ huy trưởng và chỉ huy phó là bác sĩ cả khen thì ở Phan thanh Giản Cần thơ có 2 trung tá và phó là 1 y sĩ giải phẫu Người y sĩ có chỉ tại tay hết khả năng của họ, nhưng thiếu phương tiện thì đành chịu. Lúc sau mới mười đồng đến thăm nhiều bệnh nhân bị cháy đỏ đen, khoan nhiều mũng, không có nhà ? Làm sao cho bệnh nhân tỉ lệ thích bị lớ khi mà trên bệnh lớp không có máy lạnh, không có quạt máy.

Trại nội khám trên trong tuần là không bệnh nhân gần đến xa trên cũng không có máy lạnh, muốn tìm người thì phải có phương tiện, người tìm bằng tập tọp ?

Nếu mỗi phòng ở trại tổ lớp của Tổng Y viện Cộng Hòa có một Trí cho bà bác sĩ Tạo tăng thì trại lớp của QYV Phan và phát là y sĩ giải cơ gì cả. Phải nói TYV CH đây đã như vậy cũng lao các bà Đại trưởng và những bà đó nhiều không phải là việc vậy.

Không phải là người miền Tây không có tâm bao nhiêu bà, hay người miền Tây nghèo nhưng không nghĩ đến việc làm xã hội, nhưng không đóng góp bao nhiêu bà, bởi cái lẽ nào chiến trường đó động nhất, bệnh viện là y như lúc ký cả một y sĩ chỉ huy trưởng y sĩ chỉ huy phó đã bao cả trên.

XEM TIẾP B TRANG 5

Bánh bài cào tại trại T.P.B. ông An Ninh và 10 người bị bắt

HẬU NGHĨA (17-3).— Đêm rạng 15-3, sau khi được một bác học lượng an ninh đến thăm viếng trên vào vấn đề Ng. Ng. văn Thì số 3E/60 trong phạm vi Trại Thương phế Bình Hòa Nghĩa. đã bắt sống bài cào ba thua bài lớn. Nhưng nghe đồng, các vòng bao chạy trên trong xóm Cảnh sát chỉ tích thu 1 bì bài cào cùng 11 tiền tạng đồng thời mới chỉ nhóm cùng 10 tay em vẫn thì trong số đã có ông Mai văn Hạnh, 51 tuổi, Phó trưởng ấp an ninh và 9 bị nam, sống Liên 14 tuổi, Bùi văn Rai 15, Hoàng văn Ung 16 tuổi, Nguyễn văn Nhẫn 24 tuổi, Nguyễn thị Liên 26 tuổi, Nguyễn văn Tha 45 tuổi, Hồ văn Bao, 50 tuổi và Nguyễn thị Sơn 51 tuổi.

Nói ngày giải Tòa bắn 18-3, Chủ nhân Nguyễn văn Thì đã bị ông Đoàn tự tăng giam cho 10ngày ông đã bị tại quan.

● Thanh Vân ghi

Tối dự phiên tòa công nhận trất giam: nữ ca sĩ Khánh Ly

Luật Sư Chức đã làm cả Tòa rơi lệ khi nói đến danh tiếng của Khánh Ly

☆ Đứa con nhỏ còn đỏ hỏn được trao lại cho Khánh Ly nhưng nàng chỉ bồng con một lát rồi trao lại cho người nhà

● Tường thuật của Độc Sùng

Vụ án cô ca Khánh Ly bị bắt vì tội chứa gì cô bạc đã làm nhà nhà không là trong đó luận quốc chung hàm mở Khánh Ly ? Điều xét ra cũng bắt đầu hành điều cho một nghề ít tai danh, đó công là một hành điều rất quan trọng và Nghề Sĩ, giới Ca Kịng quốc nhưng. đã lại sẽ có những gì thường yêu nhiều của quốc dân ?

Sau những vụ thăng, lúc 10g20. vị Chánh Án cho gọi Khánh Ly và những người bên cạnh Khánh Ly ra trước tòa ngày ngày. Ấy là những người bên cạnh Khánh Ly phần đông là những người đã thu hút rất nhiều người !

Khác với những phiên Tòa thường phòng tòa đông nghẹt những người mặc áo Hoàng Lê Thanh Phong Thẩm phán Chủ tọa Tòa Đại Hình Sài Gòn, Ông Chánh Án Tòa Đại Hình Sài Gòn, Ông Chánh Án Tòa Đại Hình Sài Gòn, Ông Chánh Án

Điểm Trang VỚI BẠN GÁI

Hạnh phúc tùy thuộc ở vợ chồng

Có lẽ khi bắt đầu mối tình cho hạnh phúc lứa đôi là phải chỉ hình hình, thể bề ngoài, vì vậy nên thì mặt vẻ đẹp nhiều, nếu được cùng sống thực thu mang giá trị lâu dài. Một vẻ đẹp tuổi xuân, mái tóc bồng bềnh, trong sáng, trong sạch, vô phúc, là tất cả những gì cần cho chúng bạn mà, rồng cả là cho

LÀM ĐẸP

Nếu bạn bị mất nét

Ở xa lạnh, ở ẩn bao giờ nên không quên khi bận rộn là phải dành ít nhất một chút thời gian để bảo vệ nét đẹp mình. Để khỏi bỗng nhiên mất đi nét đẹp vì bận rộn, khi cần phải vẽ ra cũng vẫn là cũng nên.

Bạn vẽ thế nào người ta mới hãy nhìn vào bề ngoài, bề ngoài, vì lẽ cho mình mới mặt khiết nét. Bạn đâm, nên bỏ chút tỉ phấn hoặc chút mặt nạ tốt, để bớt nét xấu không đáng. Bạn cần mặt nước ấm để bảo vệ nét đẹp, đến bao nên gọi cho mình bao nhiêu nét đẹp. Nhưng nên nhớ nhiều nét đẹp mà bạn đã gặp đó, nhưn lạnh lùng. Cần quan tâm ở vẻ lạnh, đến bao nên gọi cho mình bao nhiêu nét đẹp. Nhưng nên nhớ nhiều nét đẹp mà bạn đã gặp đó, nhưn lạnh lùng. Mái tóc phải luôn luôn có bàn tay bằng hoặc vào glycérine.

Tìm bạn làm quen

— Những bạn gái yêu thích đều thích đàn guitar nhưng chưa biết đàn, muốn thích nên chung chưa biết thích. Hãy thả cánh thư không đi ; Thầy đi. Chúng ta chưa biết nhau là bạn phương xa tâm chỉ lại ; Em, cho em bạn Điểu Kiều ; trai ; Bình Dân, tuổi từ 16 đến 20, chỉ ; cấp sinh viên trường. Tôi ở, Ô. N quận Vào Tỷ

144 Tổng Đốc Phương

(Kỳ thương ngày 1 tháng Chạp Lão (nhớ cho ; ...Thế)

— Trước mặt tôi là ... Em đang sống Tôn tôi sẽ cùng nhau cho ... bao lâu. Khác ta ... mà một lần Kaki, với hiểu biết ... Nguyễn Đức L... Quốc điều đi KBC : 333 ...

Tôn Nữ ... ...

KỊCH TRƯỜNG TIVI

« TRĂNG MỜ SAU CƠN MƯA »

hay là nghệ thuật sân khấu thời hậu chiến

A.Z

Nước Nhật từ thời Minh Trị Thiên Hoàng vào thế kỷ 19 đến trước năm 1945, hiếu chiến thắng. Đến thời Đệ Nhị Thế chiến (1939-1945). Nhựt chăng Đức, ý hợp nhau thành Trục Tam Cường, mới chiến hại trước phe Mỹ, Nga, Anh Pháp v...

Trong thời kỳ đó nhà Thế Chiến người Nhật có chiếu tại VN một số phim như :

— Sensibiro supprend le Judo, phim thích tính thiên nhiên đầu của quốc Đông Nhựt, đồng thời đề cao tinh thần thượng võ của người Nhựt trước đến bàn võ.

— Tô Châu đi thăm. Đây là phim tính chu điểu tả mối tình của một nhóm trai Nhựt và cô gái Trung Hoa "Phun ... đã tranh đấu để đến bên nhau trong vùng Đại Đông Á, với quy ý rằng những trai Nhựt tốt là được Nhựt-Hồi thắt ... Đương thời đại tài tử Tachiro Mekoma thuở đó đến là thanh niên trẻ đẹp, đã đóng rất chăng rất Nhựt, Cô cô gái Trung Hoa thì do đào Lý Hương Lan đã đóng.

Có một được thu cảm đã có gái Trung Hoa trong phim «Tô châu đi khóc».

«Gió đây có gái Trung Hoa ấy

«Có sống yêu I nh ở thế gian

«Đêm về vô-tuyến trong bạnh phố

«Hay tin vô tuyến lên chiến tranh ngày»

(Đã là thế của khác đã của đã đến đến nhưng tiếu đối với đến nhưng tiếu ... ...

... Chi qua hai phim Nhựt tiếu biểu nói trên, người ta thấy người Nhựt «phát ... đã biểu lộ thái độ ... thân nên tăng bằng võ lực và bằng tình cảm. Họ tất nhiên phải hành động như thế trên phương diện văn nghệ. Vì thế lẽ, ý thức bị lu mờ ... lý tại thật sự giải phóng các đau tạo nhưng tiếu đa vang qua các tác phẩm văn nghệ ?

Vậy thì từ trước cho tới hiện nay năm 1945 trở về trước, văn nghệ Nhựt, loại chiến thắng vẫn chế độ, là văn nghệ nhu hàng vậy.

— Địa Ngục Môn nước nói cùng người Nhựt bắt khuất trước vũ lực và nói rằng «ở lực không chiến được lòng người. Với phim này, người Nhựt đã thấm thía sự đau khổ và nhục nhã của bề kỷ 19 đến trước năm 1945, hiếu chiến thắng. Đến thời Đệ Nhị Thế chiến (1939-1945). Nhựt chăng Đức, ý hợp nhau thành Trục Tam Cường, mới chiến hại trước phe Mỹ, Nga, Anh Pháp v...

Trong thời kỳ đó nhà Thế Chiến người Nhựt có chiếu tại VN một số phim như :

— Sensibiro supprend le Judo, phim thích tính thiên nhiên đầu của quốc đến Nhựt, đồng thời đề cao tinh thần thượng võ của người Nhựt trước đến bàn võ.

— Tô Châu đi thăm. Đây là phim tính chu điểu tả mối tình của một nhóm trai Nhựt và cô gái Trung Hoa "Phun ... đã tranh đấu để đến bên nhau trong vùng Đại Đông Á, với quy ý rằng những trai Nhựt tốt là được Nhựt-Hồi thắt ... Đương thời đại tài tử Tachiro Mekoma thuở đó đến là thanh niên trẻ đẹp, đã đóng rất chăng rất Nhựt, Cô cô gái Trung Hoa thì do đào Lý Hương Lan đã đóng.

Có một được thu cảm đã có gái Trung Hoa trong phim «Tô châu đi khóc».

«Gió đây có gái Trung Hoa ấy

«Có sống yêu I nh ở thế gian

«Đêm về vô-tuyến trong bạnh phố

«Hay tin vô tuyến lên chiến tranh ngày»

(Đã là thế của khác đã của đã đến đến nhưng tiếu đối với đến nhưng tiếu ... ...

... Chi qua hai phim Nhựt tiếu biểu nói trên, người ta thấy người Nhựt «phát ... đã biểu lộ thái độ ... thân nên tăng bằng võ lực và bằng tình cảm. Họ tất nhiên phải hành động như thế trên phương diện văn nghệ. Vì thế lẽ, ý thức bị lu mờ ... lý tại thật sự giải phóng các đau tạo nhưng tiếu đa vang qua các tác phẩm văn nghệ ?

Vậy thì từ trước cho tới hiện nay năm 1945 trở về trước, văn nghệ Nhựt, loại chiến thắng vẫn chế độ, là văn nghệ nhu hàng vậy.

— Địa Ngục Môn nước nói cùng người Nhựt bắt khuất trước vũ lực và nói rằng «ở lực không chiến được lòng người. Với phim này, người Nhựt đã thấm thía sự đau khổ và nhục nhã của bề kỷ 19 đến trước năm 1945, hiếu chiến thắng. Đến thời Đệ Nhị Thế chiến (1939-1945). Nhựt chăng Đức, ý hợp nhau thành Trục Tam Cường, mới chiến hại trước phe Mỹ, Nga, Anh Pháp v...

Trong thời kỳ đó nhà Thế Chiến người Nhựt có chiếu tại VN một số phim như :

— Sensibiro supprend le Judo, phim thích tính thiên nhiên đầu của quốc Đông

BẬY BỐNG TỐI CAO

TẠ QUANG KHÔI

☆ TẠ QUANG KHÔI

— 109 —

CHƯƠNG 12

— Tôi thì tôi không muốn nhìc mặt nó, không muốn nó ở trong nhà này.

Nghe cha mẹ tranh luận mãi rồi sự có mặt của mình, Hà đau nhói ở tim. Từ trước nàng vẫn bết cha là người ghét chuyện tả khuất nhưng không ngờ ông lại cũng nẩu đến như vậy. Nàng bân khoăn không biết nên xử trí thế nào. Nàng thương cả mẹ lẫn cha, không muốn làm buồn lòng ai. Thật ra nàng muốn đi khỏi nhà này ngay, để cha bằng lòng và đỡ mình khỏi bứt rứt khó chịu.

Ngẫm nghĩ một lát, bà Vũ Nguyên nói :

— Thôi được, tối sẽ dàn xếp cho ông và nó không bao giờ gặp nhau nữa, coi như nó không ở trong nhà này. Ông có chịu không ?

Ông lắc đầu :

— Tôi vẫn muốn hoặc tôi ra đi hoặc nó không ở trong nhà này.

Bà gắt :

— Ông thật cố chấp ! Nó ở đây thì đã sao ? Ông ghét nó thì tôi đã không cho nó giáp mặt ông rồi, còn gì nữa.

— Tôi đã gả chồng cho nó, thì bây giờ nó phải ở nhà chồng nó. Tôi không muốn người ta tưởng lầm tôi dung túng cho con lăm bậy.

— Ai tưởng lầm ?

— Họ nhà chồng nó !

— Hừ, thế thằng Tạo đi với vợ nhỏ của nó thì cũng là do bố mẹ nó xui bậy, phải không ?

Ông im lặng. Bà cười đắc ý tiếp.

— Chẳng qua ông không có chuyện bậy bạ nên không muốn nhìc mặt nó, chứ ai có thể đội cho ông được. Nói cho ngay, thằng Tạo nói có lỗ. Con Hà hư hỏng cũng là vì nó. Nó không đi với vợ nhỏ, nó không bỏ con Hà ở nhà thì thôi, một mình thì con Hà đâu đến nỗi bị thằng già khốn nạn quyến rũ.

— Đàn ông có quyền vợ bỏ con kia, nhưng đàn bà... không được như vậy.

Bà vùng nói lớn

— Đàn ông đàn bà gì cũng như nhau hết. Chẳng ai có quyền mà cũng chẳng ai không có quyền. Thằng Tạo chẳng ra gì, con Hà cũng có quyền chẳng ra gì.

— Hừ, thế là bà bênh con một cách quá đáng nhé ! Nếu có muốn lấy chồng khốc khổ thì bị chồng vuồng rồi, sao nó không gia lý dị đàng hoàng ?

Cũng nghe cha mẹ cãi nhau về mình, Hà càng đau đớn trong lòng. Nàng không muốn nghe nữa, bỗng giơ mạnh tay ra khỏi tay mẹ vùng chạy ra cửa, Vì quá bất ngờ, bà Vũ Nguyên không kịp phản ứng nên chỉ đứng ngẩn mặt mất mấy giây đồng hồ. Khi bà hiểu ra thì nàng đã ra tới đầu ngõ, nhảy lên một chiếc xích lô máy, bốc thẳng bắc tài chạy đi gấp.

CÒN NỮA

Ở ĐÂU XIN CHO BIẾT TIN

LÊ XUYÊN

☆ LÊ XUYÊN !

Phần 2

— 172 —

CHƯƠNG 3

Cầm chắc lưỡi :

— Tại có chuyện thiệt mà ông !

— Chuyện gì hả ?

— Cái nầy ông không biết được đâu.

— Bộ đau bụng hả ? Hay là muốn tắm rửa. .

Cầm bĩu môi :

— Khốn lắm ! Ở đó cứ hỏi tôi hoài ! Người ta đang bực mình bực mẫy thấy mồ đây. Hư hột hư đường hết sức trọi ! Thật gì cái tư rớ vô cùng zui tận mạng hết !

Ông chủ ngẩn mặt ra :

— Em nói gì qua không hiểu ? Sao lại zui.

Tự nãy giờ tôi đẹp quá mà ? Ý là mới có nửa phần đường và còn nhiều thứ hay gần nữa mà ? Sao khi không em...

Cầm xua tay :

— Ông chủ để tui chạy xuống dưới nhà một chút rồi tui sẽ trở lên đây ông chủ ơi.

Ông chủ tiến lại mở cửa phòng :

— Thiệt nghen !

Cầm chắc lưỡi :

— Coi, tui ở trong nhà của ông chủ thì còn chạy đi đâu nữa ? Lại còn đang giờ giới nghiêm mà ?

— Hừng, quê sợ em biến cớ trở xuống dưới nhà rồi nín luôn ở dưới...

— Rồi ông chủ bỗng biết xuống tới dưới à ? Ông chủ quên rồi sao ?

Ông chủ cười tủ :

— Được rồi. Lẹ lẹ lên đây nghen.

— Thế nào tui cũng lên, ông chủ đừng nóng một mà xuống dưới nghen ?

Ông chủ nói sẵng ngay :

— Ừ, phải rồi, qua cũng tính kêu em đi tắm rửa cho kỹ lại.

Cầm có vẻ chưng hửng :

— Ủa sao ông chủ biết mà biểu tui tắm rửa kỹ ?

Ông chủ cười rũ :

— Việc đó là việc của qua mà qua không biết sao ? Để rồi em sẽ thấy...

Cầm chưng chưng hửng :

— Ủa, việc chi mà là việc của ông chủ ?

Đến lượt ông chủ xua tay !

— Thôi, đừng hỏi, lẹ nữa trở lên đây là biết liền. Kỷ lý nó nghen em.

— Kỷ cái gì ?

— Thôi...tắm rửa.

— Coi, chuyện đó bộ ông chủ biết ?

Ông chủ nhìn mắt (

— Sao lại không ? Lẹ nữa lên đây rồi em sẽ thấy tôi nhìn rõng mày sinh. Mới rồi em cũng đã biết qua đây ra làm sao rồi ? Ý là sợ sự ở trên đó nghen. Bây giờ mới tôi chuyện sắt cũ kiệu đa ! Xuống dưới rồi lên cho mau nghen.

Tuy hãy còn thẹn mắc, Cầm cũng phải vội trở xuống nhà...

xXx

CÒN NỮA

SẦU MUỘN

■ TRẦN ĐỨC LAI

— 99 —

— Thưa Ông, Ông là ai lại bắt hai cậu Hoàng và Hải chào ?

Lai sợ mách lẻng chỗ ấy, vội đáp :

— Dạ, thưa bà Đại Úy, đây là Ba của các cháu !

Câu trả lời của Lai làm Ngọc sợ. Thu Mai nghe được sẽ biết Lai là vợ của Ngọc nhưng Thầy lại cho đồng sự hơn nữa.

— Thưa bà, tôi ra Ông đây là Ba của cô Liên và hai cậu Hoàng, Hải phải không ? Sao lâu rồi, tôi không thấy Ba của cô cậu ấy đến thăm !

Ngọc cau mặt hỏi :

— Bà là gì với hai thằng khốn nạn này ?

Thầy trừng mắt nhìn Ngọc, gay gắt đáp :

— Tôi xin Ông bỏi lịch sự một chút, ít nhứt là với đàn bà. Ông đừng chửi quá lố rồi ! Còn tôi thưa ông, thầy hai cậu ấy đi lang thang như trẻ mồ côi, tôi cho hai cậu ấy ở nhà. Và sau hai cậu ấy lại gặp được mẹ và chị cùng ở chung nhà. Kỷ thì Tế Tài ! rồi, hai cậu đều đỗ nên tôi mới cả gia đình ra đây ăn, chẳng may gặp Ông cùng đi ăn !

Ngọc quay lại hỏi Hoàng và Hải, không coi gì đến Lai và Liên :

— Tại sao hai đứa chúng mày gặp tao không chào ? Tao là Ba của chúng mày mà...

Bên tia, Thu Mai lẳng tai nghe coi hai bên cãi nhau ra sao ? Thu Mai thông minh, nghe Thầy nói thì bết ngay người đàn bà có mười kia mới là vợ chính thức của Ngọc !

Thu Mai thấy lòng ghen tức nổi lên, không những với vợ của Ngọc, mà sự ghen tức với cả Hoàng và Hải nữa khi nghe Ngọc gay gắt hỏi Hoàng và Hải. Thu Mai chỉ mong Ngọc đánh cho Hoàng và Hải một bọt tai mà thôi !

Sau khi nghe Ngọc hỏi, Hoàng cúi đầu đứng im nhưng Hải lại có phần ương quyết hơn hơn :

— Ba nghe theo bà người kia Ba đuổi chúng con đi ! Chúng con lang thang nếu không gặp được những người tử tế thì chúng con đã chết đói, đâu có ngày nay ! Tối nay, ăn nhân của chúng con cho chúng con đi ăn, chúng con có trông thấy Ba thiệt nhưng Ba đâu có nhìn chúng con mà chúng con dám đến chào ! Chúng con chào Ba lớ ra Ba mang họ với vợ Ba thì sao ?

Chúng con đã từng ở với Ba và Bà Thu Mai kia rồi, chúng con đã biết rõ sự tàn bạo của bà Thu Mai cũng như sự sợ sệt của Ba rồi !

Nghe Hải nói, Ngọc lặng thinh. Thu Mai sợ tai thằng vội đứng dậy tiến sang chỗ Ngọc đứng vênh vào kéo tay Ngọc :

— Thôi về ăn đi, nói làm gì với quân mất dạy đó.

Ngọc trừng mắt nhìn Hoàng và Hải :

— Chúng mày bảo chúng mày chết mẹ chúng mày !

Lai cúi đầu buồn rầu, nước mắt trào ra ! Liên cũng khóc theo mẹ ! Hoàng lặng thinh, còn Hải vẫn hậm hực !

Thúy cũng thấy buồn nhưng nàng cố vui để dỗ giọ dành Lai :

— Chuyện xảy ra thiệt bất ngờ, đã chết vào đây rồi, chẳng lẽ đứng lên không ăn nữa ! Thiệt tui đã nghen !

Thúy gọi người bồi bàn đến, đem thực đơn cho nàng gọi.

Phía bên kia, Ngọc và Thu Mai cũng cúi ngồi ăn, không nói chuyện với nhau nữa ! Thu Mai thắc mắc từ hồi nãy đến giờ, không hiểu vì sao Hoàng và Hải lại có thể đỗ được Tế Tài ! ?

Ngọc và Thu Mai ăn thiệt lẹ, đứng dậy trả tiền rồi đi luôn ! Thúy ! ếc nhìn giáng điệu của Thu Mai thấy Thu Mai đẹp một cách sắc sảo, gian ác. Nàng quay lại nói với Hoàng và Hải :

— Tiếng bà nầy đánh đá lắm !

(Còn nữa)

EO BIỂN ĐA TÌNH

■ TÚY HỒNG

— 157 —

PHẦN 3

CHƯƠNG 3

— Mầy là con gái Linh ? ! mầy hãy ăn nói đại đại một chút mầy hãy trẻ trẻ một chút, mầy hãy lo cho thân mầy nhiều thật nhiều, mầy đừng thương tao quá thế như thế nầy. Mầy đừng hiểu thảo tuyệt vời như thế nầy, đừng thương chị thương em quá thà thiết như thế nầy. Hãy thảo hiền thuần một cách quá đáng như mầy là một tao đem không hay.

— Lúc nầy là lúc tôi nghĩ đến cái chết của những người già yếu tôi thương bà vô hạn. Những người già trên sáu mươi hiếp tại đang tuổi ăn nghỉ đến giờ chết của mình...

— Rồi già rồi lại vô người già người bà vô ao quan... Đó là lẽ dương nhiên.

— Chị ấy nói bình thản quá đáng đuổi đi !

Sáng chủ nhật ba đi chơi về, nghe nói bác Lê chết vì lên cơn đau tim, tôi thấy ba run lên... Tại sao y học người ta chưa phát minh thuốc trường sinh nhỉ ! Tôi tiếc rằng bây giờ tôi không đang tuổi ăn để tôi bỏ phiếu người ấy ra cho chị thấy. Đối với tôi, chỉ có một người đàn ông tôi yêu nhất đời, đó là ba...

Hạt phì cười :

— Mầy không thương mẹ sao mầy ?

— Nếu tôi là con trai của ba mẹ, tôi sẽ nói chỉ có một người đàn bà tôi yêu nhất đời, đó là mẹ.

Hạt cười to :

— Luận điệu chi lạ rứa ? Mầy là người lại cái phái không mầy !

Linh bĩu môi !

— Tôi là một người không biến thể. Tôi đang hoàng. Tôi không yêu thương lòng thông lượm thuần lẽ thế như chị... Yêu sai duyên và mến chẳng nhầm người. Có khó tăng đem tặng chẳng đúng nơi..

Hạt vênh mặt :

— Nói trọng, trọng cốc.

Linh lắc đầu :

— Chị tưởng chị đã vào bối cảnh lạ nên chị làm dang. Chị tạo ra nghịch cảnh để quy hàng. Chị tự bịt mắt để nạp mình... Trong thâm sâu, chỉ có chị tự xoay trở chứ không ai nhúng tay vào. Rồi chắc ra hay nhúng cả người vào thêm cũng tại chị. Đặt điều để đau khổ, chị chịu chị phí cho tình yêu cả cuộc đời... Gỡ vướng thân bịt mắt ra chị sẽ sáng lạng ngay.

Hạt thẫn thờ :

— Thay yêu tao đi giữa đời như người bác ra...

— Nếu tôi lắc đầu !

— Không rồi, hãy tao như thông... Ai đi hỏi ... không ai đi hỏi thì ở yên. Tất cả mọi người con gái ... tại cuộc đời mình, ai đi hỏi mới lấy. Đang ba tay ... vào hai mé những thằng dân ăng cố vợ rồi mà ... tấu tình mích...

Hạt cười :

— Quyền liệt vậy bà bà nội ? Đang mầy là người ... thăng chín đen.

Linh chợt dịu dàng

— Mầng tôi vài tiếng nữa đi cho vui tai !

— Mầy đứng ở một góc tao đứng ở một ... nhau không được đâu. Chỉ có đã kích nhau thôi.

Linh cười :

— Chị có sợ tai không ?

— Biết cái đi !

(Còn nữa)

SỐNG NHƯ HÌNH BÓNG

■ LỆ HẰNG

— 19 —

CHƯƠNG 2

Vào nhà Nhật bọ đi thẳng lên sầu thượng ngồi bóng gió. Con đường Quang trung mờ mông ngủ dưới hai hàng cây cao lộng gió từ giòng sông đưa lên. Triều cho người đi gọi người con gái đến.

— Em tên Dung, còn đi học, nhà đường thành sơ quá tội, Triều nay nay lý nước nhà không xét. Mình có vẻ bảo hơn hơn :

— Nữ sinh thật không ?

— Thật chứ. Chính mình thấy nàng mặc áo trắng em eập đi học sáng nay mà.

Minh gật gù :

— Lý kỳ nhỉ ? nhé em nghẽo.

— Có lẽ như vậy. Trông em ngoan chứ My Du ấy

Triều cau mặt :

— Đừng so sánh cô ta với My Du

Nhật cười :

— Tại sao ?

— Không thể so sánh một người như vậy với nàng được.

Nhật nhún vai :

— Mầy lý tưởng đàn bà có ngày chết không kịp ăn năn. Đàn bà họ là đàn bà họ không phải là thánh.

— My Du là My Du tao cấm mầy so sánh Du với bất cứ ai.

Minh kéo tay Nhật :

— Người ta yêu đậm rồi, đừng chọc đến nàng của nó. Triều ngồi im lặt thuốc. Người con gái bước nhẹ trên những bậc thang. Nhật đứng lên kéo Dung tới gần Triều :

— Giới thiệu với cô em ông trưởng tỷ đẹp trai của bọn anh.

Dung cúi đầu e ấp. Triều lạnh lùng :

— Mời cô ngồi chơi.

Nhật thẳng tính đứng lên kéo Dung đi :

— Dung vào phòng đi, nếu cần sử dụng phòng tắm bên cạnh.

Dung nhẹ nụ đi vào. Triều ngửa mặt nhìn theo khói thuốc Nhật kéo tay :

— Đi vào với em đi, phải giữ tròn lễ nghĩa cho người bởi nông.

Triều lắc đầu :

— Mọc không thích Mọc ngồi đây coi cử việc tự nhiên.

Nhật cười :

— Định ta hả.

— Không.

Mình ghé tai Triều :

— Nữ sinh thật tao ngon lắm vào coi chăng đi. Nhỉ phí của. Chân hơi ngắn nhưng ngực trên.

Triều vẫn trầm ngâm hút thuốc :

— Tôi thấy rồi.

— Sao đẹp chứ ?

— Đẹp...

— Sao không vào đi. Dung đang đợi trong phòng

— Không có thú giới.

Nhật nhún vai

— Thật không ? Nếu vậy để tôi.

Triều đứng lên :

— Mọc đi, nửa giờ sau mọc trở lại.

Triều lái thẳng xe đến nhà My Du. Người giúp ... nói My Du đi vắng. Đi đạo biển với bạn cô bạn.

(Còn nữa)

YÊU MỘT NGƯỜI VIẾT VĂN

■ NHÃ CA

— 19 —

CHƯƠNG 2

Cái có ba lá thư và chuyện chỉ có thể. Những giấc mộng của tôi được nối dài hơn bởi một thâm cảnh. Khi tỉnh lại tôi chợt nhớ ra tôi không có điểm phúc như cô gái trong truyện vì tôi xấu xí quá và không có bàn chân nào chạm nhẹ vào tôi trên xe Lam, trừ những bàn chân cục mịch vô tình hay gỡ gạc của chú phụ vài kẻ thiếu giáo dục

Dĩ nhiên, trên xe Lam, tôi cũng đã chọn được đối tượng, nhưng buồn ... lắm, người ta đâu có chịu tôi. Vậy mà trong giấc mơ có đủ thứ. Lúc đầu chiếc xe Lam dừng lại, trên xe, chàng đã ngồi sẵn. Tôi nhìu tay bước lên, nhưng bác tài sắt đoàng quá, rồi ga phóng đi làm tôi suýt té bổ mặt nếu không nhờ chàng đưa tay giữ lấy và kéo tôi lên. Tôi ngã vào người chàng và hình như tôi đã ngồi lên chàng một khoảng khắc. Xấu hổ quá, mặt tôi nóng rừ, tôi ngồi xuống bên cạnh chàng. Ít nhỉ lời cảm ơn trong khi chàng mỉm cười làm quen. Chuyến xe Lam chạy mãi, tôi không nhớ có dừng lại đâu không, chắc là không. vì xe chạy trên một con đường lạ hoắc, tôi chưa đi qua bao giờ. Hai bên con đường, có cây cối và đồng ruộng. Cuối cùng, xe dừng lại bên một bờ ruộng xanh, chàng đỡ tôi xuống. Chúng tôi trải khăn ngồi bên gió đồng quê và nói chuyện tâm tình (trong mộng, chuyện gì cũng xảy ra nhanh như chớp). Chúng tôi đã nói chuyện gì nhỉ ? Đã thử chuyện xa lánh như có cả cái nhau, giặc hờn, dỗ dành nữa. Có đôi lúc tôi cảm thấy chàng hơi giận, nhưng tôi cũng nghĩ lại rằng, tôi còn quá trẻ con, hai người trẻ con gặp nhau, chả đã chơi những trò chơi con ranh con lộp chộp làm sao nói chuyện đúng đắn được. Hình như có lúc nào đó tôi cười sặc sụa và chàng cũng cười y như thế. Chúng tôi bỗ quên bác tài khá lâu, khi quay lại thấy bác đã nằm lăn quay ra cỏ mà ngủ. Giac mơ còn dài nữa. Chúng tôi quỳ trên cỏ, tay nắm tay, mặt nhìn mặt như một câu hát ? «Mặt nhìn mặt, cảm tay bông khuông không nói một câu... Nhưng trong mơ chàng nói : Trời ơi, em đẹp quá. Lúc đó, tôi cũng cho rằng tôi đẹp lắm và tôi sẽ cười hoài. Sau đó, xe cho đưa chúng tôi đi đâu nữa, chiều nơi lắm những hành khách lúc đầu trên xe biết hết, không chứng họ đã rơi mất ở dọc đường. Trong giấc mơ có cả nhà. Tôi mở cửa sổ bên ngoài là một vườn hoa, toàn một thứ hoa màu vàng đang rạp mình đuổi theo gió. Chàng ngồi trên một phiến đá, mơ màng. Có lẽ chàng đang làm thơ... Nhưng cảnh nhà biến đâu mất, tôi đứng một mình trong chiếc sân toàn đá, và một người đàn bà đang xin xỏi mảng mô tả ngạc nhiên không hiểu thì chàng trở về, xua đuổi người bà hàng đó đó và dìu tôi vào nhà.

Một cửa sổ khác mở ra, vườn hoa vàng hiện ... bao mai tực rỡ. Bây giờ nhớ lại, tôi mới thấy mọi ... trong cơn mơ thật tức cười. Vừa đang buổi chiều ... ta cái thấy sáng sớm mai... Và cơn mơ vụt tan ... khi tôi tỉnh dậy.

Bây giờ đang buổi sáng. Một buổi sáng thật ... lành, không có gì xáo động. Tôi cũng phải sửa soạn để ... đây. Cơn mơ không thể kéo dài hơn được. Tôi nhắm ... cố tránh nhìn mặt mình trong gương một lúc, nhưn ... đời sống tôi đó.

Tôi ra khỏi nhà. Mặt người thật cao để tôi ... không khí trong lành. Rồi chuyến xe Lam dừng lại. ... tiên tôi một chỗ ngồi. Lúc xe qua chỗ chàng hay dừng ... không có ai hết. Một ngày không có anh.

(Còn nữa)

NGƯỜI EM KHÁC HỌ

■ NGỌC LINH

— 93 —

Hằng và Huyền mở to mắt nhìn Thắm. Cả hai không ngờ là Thắm giới như vậy... chỉ có mỗi mình chàng mà đối phó với bây, sáu người.

Tư Bích lại nói :

— Đàn em xin hàng... Quả đúng đàn anh là người của anh Sáu rồi. Xin đàn anh tha cho...

Thắm lắc đầu :

— Tôi lập lại một lần nữa tôi không phải là người của Sáu Đầu Bích anh nghe ra chưa ?

— Dạ... dạ... tại đàn em của em nó nói không rõ... Sáu Đầu Bích chỉ là bạn thôi... Và tôi cần gặp mặt anh ta.

Tư Bích nhăn nhó :

— Em sẽ cho tụi nó tìm chỗ anh Sáu.

— Nghĩa là từ bấm re rồi tối nay, anh Sáu Đầu Bích chưa kịp cắc anh.

Tư Bích lắc đầu :

— Dạ... Tại em chỉ mốc mộ anh Sáu thôi chứ không phải là người của anh...

— Thì ra vậy ?

Mấy tên bộ hạ của Tư Bích đã sắp đến bên Hằng và Huyền. Hai tên lên vào trong định bắt bà Năm.

Thắm vội siết khóa tay bắc Tư Bích.

— Bảo đàn em của anh đừng giở trò ngu xuẩn, tôi giết anh bây giờ.

Tư Bích bị đau hét lên :

— Tại bây không được lộn xộn... Rút lui hết... Để tao nói chuyện...

Bọn bộ hạ không dám cãi lời đại ca từ từ rút lui ra chỗ mấy chiếc xe gắn máy và Vespa. Nhưng chúng không nổ máy xe đàn anh khi đàn anh đang gặp nạn.

Thắm cười :

— Anh nào bảo chúng tắt hết đi là vừa... Tôi không muốn vừa nói chuyện với anh mà vừa phải phòng bị bắn lén hại phía sau lưng...

Tư Bích lại bắt bọn đàn em :

— Bây tắt hết đi... Không hề gì đâu ?

Mấy tên cho chân chỉ... Một tên nói lớn :

— Anh kia... Đại ca tuy có bề nào thì cái nhà của anh số ra tro... Mẹ và em anh sẽ không sống được đâu.

Thắm lên tiếng :

— Đừng có đọa vô lối... Tôi giết Đại Ca mấy anh làm cái gì ? Nhưng khi đã quyết lòng giết thì chẳng sự trả thù đâu... Tôi hứa một lời... Tư Bích sẽ vô với mấy anh.

Bọn giang hồ chúng cũng hiểu người, nên tin ngay lời của Thắm.

Chẳng lẽ ze vô mấy phóng xe cứu tàn trong khi Thắm cũng thả tay Tư Bích !

— Bây giờ thì anh em có thể nói chuyện với nhau được rồi.

Tư Bích zoa bép chế đau rồi cười bảo Thắm :

— Người anh có hơi mạnh tay...

Thắm cười :

— Tôi xin lỗi... Không làm sao khác được... Tôi bị sự hiếp mà...

Tư Bích nhìn vào nhà thấy bà Năm Phụng đang lắc lót đi ra thì nói lớn :

— Dì Năm ra đây đi...

Bà Năm đã chứng kiến từ đầu chí cuối hành động Thắm, nên chẳng phục đứa con lưu lạc của bà.

Mấy lần bà định lên tiếng để xin hàng bọn Tư Bích nhưng thấy con dối lại thế thương phòng bà cũng im luôn.

Bà nghe Tư Bích gọi thì bước ra ngay Hằng và ... cũng chạy đến bên bà.

(Còn nữa)

Danh sách Sĩ Quan QLVNCH được...

(TIẾP THEO TRANG 3)

Th. Úy Vũ Lợi 1943 Kim Đọ-g Hưng Yên BCH 9/SD5
Th. Úy Bùi Văn Nam 1948 Long Lê Phước Tuy CBĐ/TĐB. 1
Th. Úy Đặng Văn Dư 1945 An Thi Hưng Yên TD53/PB
Th. Úy Võ Văn Đông 1946 Phước Lý Châu Đốc TB3/B3
Th. Úy Lâm Văn Nỡ 1942 Saigon ĐĐ 293 ĐPQ
Th. Úy Lê Văn Mai 1947 Sa gon CĐ/TĐB. 1
Chuẩy Nguyễn văn Hương 1944 Long Hưng Long An Trần Đ1
Chuẩy Phạm hiếu Sâm 1948 Phú Vang Thừa Thiên TĐ 53/PB
Chuẩy Đu bỏu Truyền 1945 Vĩnh Hòa Sadec ot
Chuẩy Nguyễn văn Tiếu 1951 Phú Lương Thừa Thiên ĐĐT4/SD5
Chuẩy Võ văn Khôi 1944 Đầu Giây Long Khánh TB1/9/SD5
Chuẩy Nguyễn tấn Lộc 1949 Tân Hưng Tân Châu Châu Đốc TB5/TĐ
Thầy Nguyễn hoàng Hằng 1949 Minh Thành Tây Ninh TD51/PB
TSI Lê Đức Bảo 1930 Hòa Thạnh Tây Ninh TD5/BBQ
B2 Phạm văn Bạch 1954 Tân Bình
B2 Hà vă. Đanh 1952 Long Là Phước Tuy TD9/SD5
HS1 Nguyễn hữu Ngọc 1953 Ai Lao B Long ĐĐT59/SD5
B2 Bùi ngọc Sức 1947 Phú quốc Kiên Giang TD74/BBQ
B2 Nguyễn Đợi 1953 Ai Lao B Long ĐĐT59/SD5
HS1 Đoàn Sơn 1942 Ai Lao B Long ĐĐT81/DPQ
Lương Nguyễn Sơn 1950 Sa gon TD9/SD5
B2 Phan văn Tuấn 1935 Saigon ĐĐCV/SD5
HS Trần Ngọc Hà 1950 Saigon TD74/SD5
TS Nguyễn Đạnh 1948 Long Thành Biên Hòa ĐD294/BBQ
TS Trần đức Long 1947 Saigon TD74/SD5
TS5 Nguyễn Sơn 1932 Hòa Mỹ Cần Thơ TD3/4/SD5
TS1 Nguyễn Hợi 1945 Mỹ Cây Kiến Hòa TD3/4/SD 25
HS Trần minh Phương 1943 Tăng Nhơn Phú TD2/49 SD25
B2 Nguyễn văn Thây 1946 Phú Khương Tây Ninh ĐDCV9/SD5
HS1 Nguyễn Cây 1938 Phú cát Bình định TD2/49SD25
B2 Nguyễn hữu Giác 1948 Hiệp Hòa Biên Hòa TD6 DQ
1C Phan văn Nam 1951 Phú Khương Tây Ninh TD37/SD5
Đ. ông thi thanh tự phú nhơ Bình Dương. TD3/4/SD 25
TS Trần văn Hai 1948 Long Thành BH TD2/9SD5
B2 Bình văn Tình 1943 Dầu Tiếng Bình Dương TD37/SD5
B2 Huỳnh công Mẫn 1943 TD
B2 Lê văn Yến 1952 Hà Đông TD 2/9SD5
B1 Trần văn Ở 1951 Quảng Ngãi TD 404 DPQ
B1 Châu Chính 1941 Tri Tôn Châu Đốc TG74/BQ
TS Thạch Lu 1929 Vĩnh Trà Vinh SD5/BB
(B-1) Kiều Nguyễn văn Ut 1944 Bến Cát Bình Dương BK Binh Long
HS Thanh Thanh 1937 Cái Ngang Trà Vinh TD 74/BBQ
TS Dương ngọc Sĩ 1950 Quận 1 Saigon TD 5/PB
B1 Cao văn Hai 1940 Hòa Đông Gò Công TD 3/SD5
TS Trần văn Tài 1950 Quận 4 Saigon TD 2/9 SD5
B2 Ngô đức Hiệu 1952 Phú An Bình Dương TD 53/PB
B1 Nguyễn văn Lê 1952 Nam Sách TD 17/SD5
B2 Trần văn Minh 1954 Gò Vấp CB TD 3/7
TS Lê văn Bửu 1936 Long Châu Vĩnh Long
B1 Mạnh văn Bảo 1944 Hải Nhơn Bình Định CSQG B. Long
Cảnh Sát Đoàn văn Cao 1936 Tân Hiệp Long An CSQG B. Long
B2 Hồ Đạm 1942 Hàm Tân Bình Tuy TD 2/2 SD18
Cảnh sát Nguyễn văn Ghi 1952 Tân Uyên TV ĐĐ 30 SDL
HS Võ đình Khôi 1941 An Lộc Bình Long Tiểu khu B. Long
Phó trưởng ấp Ng văn Lý 1951 — Bình Long
B1 Trần viết Mập 1947 — TD52 BBQ
HS Trần văn Thiệp 1947 Long Thành Đồng Nai TD103 BBQ
B1 Tăng thanh Tâm 1950 quận 5 Saigon TD5/PB
Th.ầ Phan thanh Sơn 1950 Điện Bàn Quảng Nam TD52 BBQ
B2 Nguyễn văn Vo 39 Bến Cát Bình Dương TD5 NQ
HS Nguyễn Thiều 1949 Chợ Thành Bình Long TD3/PB Đ.a
B2 Nguyễn văn Tiếng 1949 Bến Cát Bình Dương ĐD294 BPQ
TS Huỳnh văn Sau 1948 Biên Hòa TD2/9 SD5
HS1 Trần văn Hoa 1946 quận 11 Cholon Chợ Lớn Th. by
TS Huỳnh văn Hai 1937 quận 3 Saigon TD49/SD25
Lưu công Nguyễn văn Sau 1942 quận 9 Saigon TD2/9 SD5
HS1 Nguyễn hữu Đức 1947 Hiệp Thạnh Gò Dầu Tây Ninh BT149/SD25
Lưu công ĐB Huỳnh ngọc Xương 1952 Tân Bình Gia Định TD2/9/SD5
P. ... văn Thơm 1938 Long Định Mỹ Tho TD 9/SD5
Đ. ... Nguyễn văn Tư 948 Bình Mỹ Vĩnh Long TD2/7/SD5
B1 Hồ văn Phương 1947 Gò Vấp Gia Định ĐD 49/SD25
... nguyễn đức Tuyển 1951 Phú Giáo Bình Long TD37/SD5
... Đoàn điệp Lan 1944 Q.4 5 Chợ lớn ĐD 9/SD5
... Trương minh Thanh 1951 An Lộc Bình Long CK Lộc Ninh
... văn Lưu 1949 Gò Vấp Gia định TD2/9/SD5
B1 ... văn Phương 1935 A Lộc Bình Long ĐD969/DPQ
B2 Nguyễn văn Quang 1955 Phước Ninh Tây Ninh TD2/50/SD25
B2 Trần văn Tâm 1950 Quảng Long Cà mau BT 2/SD25
T. Sĩ Nguyễn Tai 1953 TD53/SD5

(XEM TIẾP TRANG ...)

TIẾP THEO A TRANG 3

nhiệm chuyển nhà lên giá trị rất Mỹ, thực tế những đây nhà nhà, chắc rất ở vô ích vì những đều khi giaoquen cho người thụ hưởng sẽ mất thời gian sẽ sinh ra rất nguồn tiền, những tiền gì rất do nơi Mỹ đưa tay cấp những cấp lớn trên nhà tiền cũng bị cạy mất khiến cho mọi trút xuống với đầm như những đây cho tiền thiếu trong rất nhiều bình đến lao động hàn thủ đục theo các con kinh rạch. Có nơi, mạnh ai nấy ăn cắp, nhất nhất là những co xét trước đây đang lên cho linh Mỹ quanh yêu rất cho đưa ở hành quân, và khi linh Mỹ rút đi, một thời gian sẽ tiếp diễn ngay. Người nghèo thấy đã Mỹ rất ác cấp của cả thứ thứ những những người trách nhiệm bảo vệ các co sở Mỹ, mà khách đông như vậy thì không thể nào chấp nhận? Hiện nay người Mỹ đã trang bị cho các sở lại cho người VN quản trị, những các cơ quan sự Tổ như Cam Ranh, Long Bình, bây giờ đã thuộc về tài sản quốc gia? Đường như một số đẩy trong hai các cơ nơi trong những mất mát người thì nói rằng linh Mỹ đã đem ra bán trước khi giao cho người VN, kể thì cho rằng số đó đã không chịu làm ăn với người Mỹ.

Trong những ngày người Mỹ ở VN rất nhiều người giữ nhà bọ, mỗi ngày bao cái người quốc nào nó đi là đanh, ông thì giữ nhà bao giờ bắn gần ông thì thuộc tỷ phú nhà kinh doanh. đông thời, một số người lại đặt vì không chịu làm ăn với người Mỹ.

(CÒN NỮA)

TIẾP THEO B TRANG 4

có một ít ở nhà để sự tin để trong ta phòng trào lấy vì ở nhà bọ.

Mới bà lâm việc ở bọ nhà người lem theo, do đó không bình bình ổn quân y việc được cho sự giúp đỡ của các bà.

Chúng tôi thăm nghỉ đến 16 tỉnh miền Tây nhất là ở thì nhà phố Cần thơ mở người gọi với trăm bọc cũng đã tiếu nước 4 mặt lạnh cho trên là tiết hoặc trai sớm khen trăm ngày. Bằng dùng chúng tôi trên làm người ấy mày, tôn chiếc thông đã hàng chứ Tôi có cho quán y viện Phan thanh Giản Cần thơ.

Rồi ngày ngày chúng tôi ra ở lúc thì ở đó to cho Cần thơ đông, tôi sẽ mời mọc mọi người ở quân y viện thăm anh em, chúc chúc là anh em sẽ sớm đông. Và đó đó trong liết sẽ có tivi rõng và trong bình viện sẽ có bằng đã cho anh em nghỉ buồn chiều và trại nội khen thêm trong sẽ có mặt tinh. Cầu xin thượng đế cho mọi người hãy nghỉ đến anh em đang quên quên trong quân y viện Phan thanh Giản Cần thơ, Hộ cho được giúp đỡ nhiều làm vì bọ xông ở nơ đỡ được giúp đỡ.

(CÒN NỮA)

TIẾP THEO C TRANG 3

chiến cho Khánh Ly ở những người bọn cho Khánh Ly ! Cũng nói được rất ở nhất đã làm cho những người đây phải chiến ngày 16-3-73 phải nói là đã những bị con đường trước ba Tòa Quyền Lớn ;

— Thêm chú cho chúng tôi, nếu ở Khánh Ly ở xét đã nói đánh được nhiều người đi mất, là đã những người người quốc tế chức sinh nhật, mời bạn bè đến dự tiệc Trong khi chờ đợi, những người bạn đã đã đánh xập ở m chưởng tức là bắt 13 cây thì cách sát ấp vào bắt ! Khi đó, cô Khánh Ly đang ở trên lầu những cần vòng nhận nhanh là chết.

Luật sư Nguyễn văn Chức đã bảng biện ; ấy lần rất cố những yếu tố phải là các nội vụ và cần tính cần mọi người đã với Khánh Ly đã làm cho những người tham dự phiên Tòa sở nghề ở Khánh Ly phải rời là ! Chính Khánh Ly và anh Tánh đã lau nước mắt khác ! Những giọt nước mắt bước thêm cho thích đối tình người đã rơi rớc trên mặt người ?

Ở đây, cho ai nhìn, chỉ cho rằng lần cần quân chúng cần bạn bè, mà thôi ! Cần tình đã đã bắn lo trước sự khẩn đau của người nghề sẽ Nhưng tại tôi, hiểu thu tại người ?

Sau lời bào chữa của Luật Sư Nguyễn văn Chức, quan Tòa đã cho Khánh Ly tại người hầu tra với 100.000 đồng tiền, quý các đồng 16 đều được tại người khác ra.

Tình đời vẫn còn đẹp lắm

Ông Chánh Án ra ở đi đến trong vụ Khánh Ly, cho Khánh Ly đi đường người hầu tra với 100.000 đồng lý quý đã ra cho những vấn nghề hoàn do phiên Tòa chiều 16-3-1973 sẽ ở ngày ! Tình đời đã đã đã đẹp lắm, cho ở nhiều người thương yêu nhau nhé ! cho có những người nghĩ đến cho nghề ở những người mang nhiều tình cảm không nghĩ đến tiền bạc và lợi danh.

Luật sư Nguyễn văn Chức vừa các ở Thẩm Phán xử cho Khánh Ly và cũng hầu đưa lacho nghề ở một nhìn tin tưởng đời vẫn còn đẹp tình đời vẫn chưa đáng chán !

Độc Sáng

Trăng mờ...

(TIẾP THEO TRANG 4)

(Không thể có thể viết hiểu hết đã nói ở một anh bạn quá cố đã viết bài cho sinh viên "Thua Vua" thay vì phải «Tiu bệ hạ».

sXz

Vẫn đề sống tác tuồng tích thời khu chiến rất khó khăn và phức tạp Chúng tôi chỉ ước cố gắng góp một vài ý kiến trong bài nầy thôi. Mọi việc điều do giới đương sự là người quyết định.

— Phương, người con gái thay đương 24, tìm bạn trai vài sẽ khu trước 27 đến 30 tuổi, người nam đã lớn người yêu vinh viễn.

Tâm vẽ Miss Tuyết Ngọc II Phan thanh Giản Nha Trang (xinh trên lại Phương)

TIẾP THEO D TRANG 3

có được trở tự do

Các ý quan này hầu hết cho trở tuổi đều được xem được tới lại đời sống bình thường.

2g 30 chiều, buổi tiếp tiếp đón thăm đời, Anh em được ở Trung Tâm An Dưỡng Biên Hòa đã nghỉ người tích dưỡng bằng lấp lại sức khỏe đã bị hao mòn suốt thời gian bị giam cầm trong ngục tù Cộng sản.

Đúng đây là đánh sách sức sự quan VNCH trở về ngày 16-3-1973.

1) Thiếu tá Đặng văn Sơn Tiểu đoàn Trưởng TĐ3/9 SĐ5BB.

2) Đại úy Hoàng Đăng Liêu Đại 3/2BPQ

3) Đại úy Lê văn Hoàn TĐ2Tr/9 SĐ 5 BB.

4) Tr ớy Phạm văn ThưởngTĐ 3 Tr/ Đ9 SĐ5 BB.

5) Tb. ớy Nguyễn văn Thanh Phi đoàn 237 SĐ3 KQ

6) ' Mai văn Lợi ĐĐ 293DPQ

7) ' Nguyễn Kim Hoàng TĐ 1 Tr/ Đ 46 SĐ5BB.

8) ' Nguyễn Văn Tước Thiết đoàn 1 Kỵ Binh.

9) ' Nguyễn Hữu Phúc TĐ 2 Tr/ Đ 9 SĐ 5BB.

10) ' Lê Minh Cảnh TĐ50 PB.

11) ' Trần hữu Hạnh TĐ 55 PB

12) ' Ng hữu Chánh TĐ74BBQ

13) ' Đặng T. Tiu Th. đoàn 81/BĐ

14) ' Ng. hữu Dũng TĐ/Tr.Đ 8 SĐ5BB.

15) ' Tr ớy ngưu Trực TĐ1Tr/Đ48 SĐ18BB

16) ' Võ văn Thọ TĐ3Tr.Đ9 SĐ5BB

17) Chuẩn ớy Nguyễn văn Sĩ TĐ1Tr.Đ8 SĐ5BB

18) Mạch xuân Quý TĐ74BBQ

19) Phan quốc Anh TĐ75B5BB

20) Võ văn Kha TĐ51 PB

21) Phan Ngọc TĐ3 Tr.Đ9 SĐ5BB.

22) Nguyễn văn Thinh TĐ3 Tr.Đ9 SĐ 5BB

23) Chuẩn ớy Võ văn Bo TĐ3 Tr.Đ9 SĐ5BB

24) ' Nguyễn văn Quý TĐ3 Tr.Đ 49 SĐ25BB.

25) ' Nguyễn văn Khánh TĐ 1 Tr/Đ7 SĐ2BB.

27) ' Lưu Quốc Đạo TĐ3 Tr.Đ 7 SĐ5BB

28) ' Nguyễn văn Cửu TĐ50PB

29) ' Trần anh Nguyệt ĐĐ 3/969 Lộc Ninh

30) Nguyễn thanh Minh TĐ 2 Tr.Đ9 SĐ5BB.

Hầu hết các Sĩ quan nêu đều bị bắt vào khoảng thang 4 năm 72 vùng Bình Long Chơn Thành, Lộc Ninh.

BỊNH TRĨ
Bịnh Tử Cung

Bịnh tử cung hay Mạch Lươn, đi tiểu ra máu, lôi con trẻ ra ngoài, tại lẻ trong hay người bắt mãn, quý bà, quý cô bị huyết trắng và đau ở sau nay qua năm khác có thể hay thư thai dưỡng bình không đều thì tuổi bà mẹ nên đó khi nhợt do tử cung bị yếu.

Bịnh bắt cả Sĩ quan nào đều bị bắt vào khoảng thang 4 năm 72 vùng Bình Long Chơn Thành, Lộc Ninh.

Thuốc gia truyền

(Có chăm cứu từ thiện tâm)

BỆNH TRĨ VÀ TỬ CUNG

Nơi trị ở tân tiến, kết quả 100 phần trăm. Gia đình tốt ở miền phí, quốc nhân trị nửa phần tiền trả nếu người nghèo. mạch lươn, tiểu ra máu nó ra con trẻ bắt đầu trị 3 ngày tạng trị ở đau, khi trị vẫn đi làm việc như thường Đặc Biệt tử cung ung, đau dây chằng, huyết trắng chỉ 500đ

744 một triệu Phan thanh Giản Saigon ngã 7 đi lên phía bên trái ngang trường học Phan văn Nam.

Thuốc gia truyền

BỆNH ĐAU LƯNG

Trị bịnh chắc chắn. 100đ/ở đến trị mỗi người bắt bịnh nó 600đ mỗi 20 phút bắt đầu bắt bịnh 5 năm không tái lại. Có thuốc thứ hay để mộng tinh xuất tinh sớm. Liệt dương và yếu sinh lý.

744 một triệu Phan thanh Giản Saigon, ngã 7 đi lên phía bên trái ngang trường học Phan văn Nam.

ĐỒNG PHƯƠNG

235 (số 129) Trần quốc Toản Saigon
Thông nhận ngày 20.3.73 thai giảng 1 lớp đo tập thể

ĐỐC SỰ HÀNH CHÁNH

Học buổi tối. Bài giảng rất mới.

KEO CHẢI TÓC
Ý tưởng cho xứ nóng!
Dùng qua các loại Kem danh tiếng, quý vị vẫn phải bực mình vì dầu mỡ làm bẩn tóc.
Leyna xin giải quyết giúp quý vị với
KEO CHẢI TÓC
Leyna*
100% KHÔNG DẦU MỠ
DÀNH RIÊNG CHO XỨ NÓNG
Leyna
BẬC CHẾ VỚI PHƯƠNG THỨC TIẾN BỘ NHẤT CỦA THẾ GIỚI

Bécitran
SINH TỐ B1
v.B.C TÉVÉA
ĂN KHÓ TIÊU
SÌNH BỤNG _ NÔN MỬA
TRẺ EM ỌC SỮA

Đọc và cổ động
Hòa Bình

RAO VẶT HỌC

NHÀ

Mua bán cần thế cho hàng, nhà, phố vườn ... mở hàng xưởng. Công ... giải quyết mau. Số ph. ... MY LAM SỰ VỤ 259, Phạm Ngũ Lão Saigon — Đ T. 21993

Bán ... bay cho mướn phế liệu 2 tầng 6x24 lửa đất, đã tiện nghi, điện thoại, garage Hỏi số 1 đường Phó đức Chính GĐ (trước lăng ông).

Nhà bán

1.000.000đ nhà gạch 3m50x8, gần suối cô đông bắc đến.
Xin hỏi 154/37 Yên Đỗ Saigon hoặc ĐT 24 569 bà Ô. Viễn.

RADIO-TIVI MÙA

MÁY GIẶT

Mua lại tất cả các loại máy giặt mới, cũ mọi loại Mỹ, Ý, Nhật, kể cả trên vùng Mỹ gọi cao, có thể vừa các loại máy giặt tự động tại VIỆT HÙNG 4 Nguyễn minh Chiết, Phú Nhuận Đ.T. 41.014 sẽ đến tận nơi ... máy giặt mới ...

Quý bạn có biết :
Nếu tiếp khách nói thế nước ngoài có thể chắc nhân lên vào ý ở bao hết ? Xin đến

DP ORANGE
Cam toàn tên hàng SECI ngon ngọt và bổ khác nhau, với hương vị bổ khác, thơm ngát cần cam tươi mới vắt.

Trường Nữ Công

QUỐC VIỆT
88 Lê Lai Sg ĐT. 92.500
300 1 một năm khóa 10 năm

Các bạn đã cai Tivi Ciné ngày PNVN 73 thì các ấn lâm bình giả tiết cây trường QV giải nhất được TT phê nhận tăng Kim Khánh.

15g thứ hai 19-3 trái cây đầu xanh 15 rắn tượng đỏ 1.500đ (giải nhất trường QV)
9g thứ ba 20-3 hoa vải khóa 2.000đ tây bọc viên chọn hoa
15g giả trái cây bằng bột (giải nhất trường QV 73)
15g thứ tư 21-3 bao tử giả vịt (giải nhất trường QV 72)
9g thứ năm 22-3 hoa vải
15g chiên giả trái xương sườn thành chim bồi bình (trường QV đoạt giải Kim Khánh 73)
15g thứ sáu 23-3 mai tuyết nhi (TT phê nhận thưởng đã tiếc các người đoạt giải)
15g thứ bảy 24-3 kim kê ho nhiều thây (bà Nixon bọc ở Bắc Kinh)
9g chủ nhật 25-3 hoa vải
15g giả trái xương bây thành đầu chiếu sẵ sauce mayonnaise nấu thành chim hòa bình
15g ăn chiêm phòng to như trái bưởi 1 2000đ.

Trường điện tử

XUÂN-THU
451/15 Phan đình Phùng Bưu Cô chính ... Saigon 3
Giấy phép 212-GĐ/KTHV/QĐ
Khai giảng các khóa năng chuyên tín (có nội trú).

15-3-973

- Sửa ... thành 1 tháng
- Sửa ... khóa 1 tháng
- Sửa ... 2 tháng
- Giảm ... 1 tháng
- Giảm ... 2 tháng
- Giảm ... 3 tháng
- Giảm ... 4 tháng

Giảm ... 1 tháng
Giảm ... 2 tháng
Giảm ... 3 tháng
Giảm ... 4 tháng
Giảm ... 5 tháng
Giảm ... 6

THƠ CHIỀM ĐẦU

Phong trần mải miết lưu đày,
Nhớng phương gió lạ tối cùng sẽ gì.

✍ Thăng DÂN ĐEN vung gươm

ÔNG HIỆU TRƯỞNG C.R

(Theo tin H.B.)

Ông mang danh Hiệu trưởng,
Cố nhiệm vụ thiêng liêng.
Sức gươm vương dọc đời,
Rèi luyện thanh thiếu niên.
Nào ngờ ông lạm nhơm,
Cậy thế vô ý quyền.
Làm làm chuyện bẩ bỉ,
Khiến nhiều người thèn.
Cảo sư và phụ huynh,
Người đều bất bình,
Tố cáo ông tham nhũng,
Phá quốc lợi học tình.
Phải đoàn đến điều tra,
Thấy tội ông là đa.
Bên đó ngồi biện pháp,
Cho ông sáng mắt ra.
Chẳng hiểu vì lẽ gì,
Ông vẫn cứ ngồi lì,
Dở thêm nhiều thủ đoạn,
Khiến ý xuống cùng thì.
Ông ra mặt tự tháo,
Thẳng tay trừ viên sự,
Hợp tình nào chẳng đó!
Cả bu vọng vô tư.
Chết ông đạo nhân đức,
Nên ông mất tính bọ,
Dám lấn iếm đo luận,
Và dốp lết tha bổ.
Mong nhà nước cố ông
Làm cán bộ xung phong
Để đấu tranh cảnh tri
Chống Cộng sản gian hùng.

Nhóm DÂN ĐEN

THƠ BẢY GIỜ

● VƯƠNG TÂN chọn

TA SẼ VỀ...

x x x

Đăng khách quân nhận được tin ngưng bắn
Sau ngày lăng chợt bắt rồi vào giữa.
Điền đạt đưa tù — Có nghĩa tử đây
Quê hương mẹ sẽ không còn tiếng súng
Đường ta đi sẽ trải đầy hoa nắng
Sẽ khắp gần vương những cỏ đan đồng
Mẹ hiền ta — tiếng hát ấu mà đồng
Vì ta sẽ về con nhà — chính chiến
Vợ hiền ta — hất lên tay sự thi
Đêm từng ngày trong đi hồ — Mà ta
Mất ngày vội thay đây mất ấu sầu
Hòa trang sắc không là vành hang trắng
Rồi mai đây những nỗi cay niềm đắng
Sẽ theo bóng Hạnh phúc bao chan
Nhưng cảnh bão thơm chiến quốc lự tan
Sẽ hợp lại—Kết thành hoa hi vọng
Con thơ ta mất bố ở liên sức sống
Bỗ bên ta trong hành điện—oai hùng
Ta sẽ về khi lửa tắt trở bếp —
Tay cầu cuốc vun mảnh vườn—tượng tối
Lúa ngoài đồng sẽ trĩu nặng ngang hối
Mang ân nhớ cho niềm đất Tự Do
Trong ngỡ—nhà xa—vẫy bởi con thơ
Hòa chớp đợi ngày ta về sum họp.

HOÀI THƯƠNG
(KBC.4685)

ÁN TỤC NỐI PHÉT

Chuyện khó tin có thật

✍ CÁT HỮU dịch

Anh TÂM phụ trách

GẶC DẠN

Đây là một câu chuyện ở Hanoi năm xưa; một câu chuyện chứng tỏ, mấy Ông thực dân Pháp ngày xưa đều cũng như thế nào ?

Câu chuyện như sau :

— Anh Tây đen (chả vậy) lo việc gác đêm cho Ngân hàng Đông dương của quan Tây ở Hanoi.

Sáng hôm ấy, ông chủ ngân hàng sửa soạn đi đi Gia Lâm dấp phi cơ về Pháp.

Anh Tây đen gác đêm nghe vậy liền tới nói với ông Tây chủ ngân hàng như sau :

— Thưa ông, đêm qua tôi nằm mơ thấy chuyến phi cơ ông định đi hôm nay, bị chấy. Vậy xin ông chả đừng đi chuyến nầy, có nhẽ nguy hiểm.

Ông Chủ ngân hàng nghe lời anh Tây đen gác đêm.

Đến 7 quả chiến chuyến phi cơ ấy bay tới Ấn Độ, thì bị cháy, nổ tung trên trời, phi hành đoàn và hành khách chết không còn một mống.

Ông Tây chủ ngân hàng liền gọi Anh Tây đen gác đêm lên cho anh ta 100 đồng, (hồi ấy 100 đồng còn lớn) và nói :

— Đây tôi cho anh 100, và đuổi anh ngân hàng nầy. Anh đi tìm việc làm chỗ khác.

Người ta hỏi tại sao một người gác đêm đã cứu sống Ông ta như vậy, ma Ông chủ Ngân hàng lại đuổi anh ta ?

Ông Tây chủ ngân hàng giải thích :

— Nó làm công việc gác đêm cho Ngân hàng mà nó lại nằm mơ. Nó không ngủ, làm sao nằm mơ được ? Gác đêm mà lại ngủ, không dưỡi nó đi, có ngày Ngân hàng bị cướp ban đêm vì nó ngủ quá say.

NỐI PHÉT

Nghe một anh nói phét :

— Tôi vừa nghĩ ra cách chế tạo xe hơi chạy bằng cát gì.

— Sao chưa thấy xe đề chạy ngoài lộ ?

— Vì, Tôa Đô chánh không chịu. Vì sợ ống échappement phụt ra toàn cát gì, do hết phố xá.

THẦY GIÁO GIẬN

Bữa nọ, nhân một bữa tiệc, có nhiều nhà giáo tham dự. Anh Tuấn có kể một câu chuyện, khiến nghe xong, một nhà giáo đã đắm Anh Tâm một chưởng bộc miệng mồm.

Câu chuyện như sau :

— Có hai người bạn lâu lắm mới gặp lại nhau.

Người thứ nhất hỏi người thứ hai :

— Bác làm gì bao lâu nay ?

Người thứ hai vừa bẩm đốt tay, vừa nói :

— Coi nào : 2 với 3 là 5, 5 với 2 là 9. Phải rồi, tôi đã làm giáo sư dạy toán 9 năm nay.

— Cứu tôi với. Cứu tôi với. Tôi không biết bơi... Tôi khô g biết bơi...

Tu Gân từ trên cầu nhìn xuống, và trả lời :

— Không biết bơi ? Không biết bơi ? Tôi đây nè, tôi cũng không biết bơi mà tôi đứng đó kêu lên lần cho mọi người đến nhìn anh.

GẶC DẠN

Đây là một câu chuyện ở Hanoi năm xưa; một câu chuyện chứng tỏ, mấy Ông thực dân Pháp ngày xưa đều cũng như thế nào ?

Câu chuyện như sau :

— Anh Tây đen (chả vậy) lo việc gác đêm cho Ngân hàng Đông dương của quan Tây ở Hanoi.

Sáng hôm ấy, ông chủ ngân hàng sửa soạn đi đi Gia Lâm dấp phi cơ về Pháp.

Anh Tây đen gác đêm nghe vậy liền tới nói với ông Tây chủ ngân hàng như sau :

— Thưa ông, đêm qua tôi nằm mơ thấy chuyến phi cơ ông định đi hôm nay, bị chấy. Vậy xin ông chả đừng đi chuyến nầy, có nhẽ nguy hiểm.

Ông Chủ ngân hàng nghe lời anh Tây đen gác đêm.

Đến 7 quả chiến chuyến phi cơ ấy bay tới Ấn Độ, thì bị cháy, nổ tung trên trời, phi hành đoàn và hành khách chết không còn một mống.

Ông Tây chủ ngân hàng liền gọi Anh Tây đen gác đêm lên cho anh ta 100 đồng, (hồi ấy 100 đồng còn lớn) và nói :

— Đây tôi cho anh 100, và đuổi anh ngân hàng nầy. Anh đi tìm việc làm chỗ khác.

Người ta hỏi tại sao một người gác đêm đã cứu sống Ông ta như vậy, ma Ông chủ Ngân hàng lại đuổi anh ta ?

Ông Tây chủ ngân hàng giải thích :

— Nó làm công việc gác đêm cho Ngân hàng mà nó lại nằm mơ. Nó không ngủ, làm sao nằm mơ được ? Gác đêm mà lại ngủ, không dưỡi nó đi, có ngày Ngân hàng bị cướp ban đêm vì nó ngủ quá say.

NỐI PHÉT

— Tôi vừa nghĩ ra cách chế tạo xe hơi chạy bằng cát gì.

— Sao chưa thấy xe đề chạy ngoài lộ ?

— Vì, Tôa Đô chánh không chịu. Vì sợ ống échappement phụt ra toàn cát gì, do hết phố xá.

THẦY GIÁO GIẬN

Bữa nọ, nhân một bữa tiệc, có nhiều nhà giáo tham dự. Anh Tuấn có kể một câu chuyện, khiến nghe xong, một nhà giáo đã đắm Anh Tâm một chưởng bộc miệng mồm.

Câu chuyện như sau :

— Có hai người bạn lâu lắm mới gặp lại nhau.

Người thứ nhất hỏi người thứ hai :

— Bác làm gì bao lâu nay ?

Người thứ hai vừa bẩm đốt tay, vừa nói :

— Coi nào : 2 với 3 là 5, 5 với 2 là 9. Phải rồi, tôi đã làm giáo sư dạy toán 9 năm nay.

— Cứu tôi với. Cứu tôi với. Tôi không biết bơi... Tôi khô g biết bơi...

Tu Gân từ trên cầu nhìn xuống, và trả lời :

— Không biết bơi ? Không biết bơi ? Tôi đây nè, tôi cũng không biết bơi mà tôi đứng đó kêu lên lần cho mọi người đến nhìn anh.

(Tiếp theo)

NHỨC ĐẦU HAY ĐỐ BẠN

Từ sở nay, chúng tôi xin tập những câu đố hay và thú nhức đầu mà ☆ ☆ bảo Ấu Mỹ thường đố bạn đọc của họ. Bạn đọc VN thử giải đoán cho coi, mình có thua kém xứ người hay không ?

Tỷ như câu đố dưới đây :

— Một tay súng có thể bắn ra 5 phát trong 5 giây đồng hồ, trong khi tay súng khác có thể bắn 10 phát 10 giây đồng hồ.

(Chúng ta coi như bắt đầu ghi thời gian khi bắn phát đầu tiên, và chấm dứt ghi (thời gian khi bắn ra phát cuối cùng)

So sánh 2 tay súng kể trên, bạn nghĩ coi tay súng thứ nhứt hay tay súng thứ hai có thể bắn ra 12 phát trong thời gian ngắn nhứt ?

Bạn nghẫy nghĩ kỹ đi.

(CÒN NỮA)

Chung quanh cuốn Bên giòng lịch sử

LM Cao văn Luận hay BS Nguyễn Hữu Phiếm bóp méo lịch sử ?

Hoàng Thanh Hoài

— TIẾP THEO KỲ TRƯỚC —

Tiếc cương vị mà nhà cầm quyền ghi chép những chuyện bên lề lịch sử, thì tiết lộ như vậy là hành thật và khách quan ; là sở LM Cao văn Luận đã [illegible] ông Ngô đình Diệm như một thân tượng và suy tôn đức mẹ tuyệt vời thì [illegible] không viết đoạn trên ra [illegible] lẽ nó sẽ làm giảm giá trị thân tượng Ngô đình Diệm đi một mức.

Thế chung khi phê bình, BS Nguyễn hữu Phiếm chỉ đưng ở một khía cạnh để chê nhân xét của LM Luận về ông Diệm là quá lố.

Ở đây, chúng tôi không dám xen vào cuộc cãi vã của BS Nguyễn hữu Phiếm với LM Cao văn Luận về chỗ ông Ngô đình Diệm có phải là xe hiền ngu, là bậc khanh ái đời xưa hay không, vì mỗi người có một cái nhìn và một quan điểm khác nhau. Đến nhà [illegible] các Đức Giáo Chủ [illegible] cũng chê trách, công kích đến xử từ nước hồ ông Ngô đình Diệm. BS Phiếm có những lý lẽ riêng của ông để mạt sát chưởng [illegible] Diệm, cũng như LM Luận có những lý lẽ riêng để chê bai ông Bảo Đại. Vấn đề này, BS Phiếm không thể bào quyền lý lẽ của ông đúng và lý lẽ của LM Luận sai ; người ngoài cũng không thể bào BS Nguyễn hữu Phiếm đúng bên nầy, và LM Cao văn Luận đúng bên kia đây nữa Pyrénées.

(CÒN NỮA)

NHỰT KÝ HÒA BÌNH

(Tiếp theo trang 1)

Anh hưởng của Nhu bọc và [illegible] tôn lực ở VN. Vì vậy là có Đảng tự [illegible] Cộ Tây đã bị từ 10 năm trước, nhưng trường hợp nếp tăng của Tây vẫn còn được nhiều người ưa chuộng. Cs Nhật đã bị ngoài từ 20 năm trước, chưng đang tìm [illegible] hiện nguyên hình hiện các các phim gia được [illegible] và bọc trắng Nhật đang thời bành trướng.

Ngoài ngăn [illegible] Vietnam [illegible] Nhân dân [illegible] nước ấy cho ngồi chẳng chạy [illegible] trên + lên thô tế quốc + của miền Bắc.

Có là rất lẽ đâu tộc tước thế được đã lên [illegible] chưng viên quá nhiều và có thương vẫn lại trên đất nước miền nhơn đau ấy. V.N. Tất cả các nhân văn minh lo + trên thế giới, vẫn bao cho nó, đã gặp nhau tại mảnh đất nhỏ bé ấy.

Quen với nền văn minh Lý Hy qua Đạo Công Giáo và nền văn hóa Thái Tây. Nên vẫn mình Trung Hoa đã ăn sâu vào tận xương tủy người Việt. Quen với nền văn [illegible] Âu qua [illegible] giáo và sự biến đuộc bằng trung thăng thật của tạo hóa. Nên Chân hưu của mình ở Tây Đô, Hồi Phạp Anh, Mỹ, Nga, Nhật, Đại Hàn tiến, tấn, xốc, cất gì chẳng nên quá.

May hay rủi cho cái [illegible] Nếu ta lọc được cái hay cho người đã bắt bể cho hay cho mình, độ là rất may lớn, không đến tộc nào có.

Nếu mà là cái dở lại ! Chỉ mình đón trong thành như nó lý, thì nó là của không nước khác nhau, không thể nào tay nhau ! Đó là cái rất lớn.

TẠP GHI

TIẾP THEO TRANG 1

Mỹ biết rõ chuyện này của CSBV, nhưng chú Kia cười là bắt khác Chiến thuật của chú là giả quyết từng vấn đề một và đi lần từ cái nay qua cái kia.

Chú thừa hiểu ngưng bắn ở Nam mà không ngưng bắn ở Kampuchia [illegible] C.S.B.V. sẽ đốc quân sự biếp Kampuchia. Nhưng đến với Mỹ vẫn để quan [illegible] vì cái tôi nhỏ ra nay. Mỹ đang lâm tập lực giúp Lông [illegible] [illegible] Lon Nol phát chiến nhược ngưng bắn, cho đã CS chiếm đa số lãnh thổ. Sau đó quân đội người nhập phát rút dưới sự giám sát quốc tế CSBV mà rút đi nốt, chuyện Kampuchea trở lại đã đăng như trở bên tay.

BV đúng là một anh khôn ngoan lắm. Cuộc quậy chưa nhìn sáu xông Khơi chiến lợi ở miền Nam thì Ngũ liên Tân đã không nước. BV cứu trận mua B-52 ở Hanoi để sự Mỹ hưu sự cọp. BV mới đem hỏa tiễn SAM vào Khe Sanh. Mỹ đưa một tiếng là thảo gấp. Quân đội miền Nam lại quá mạnh. BV chẳng làm gì được.

B.V. muốn chơi đòn Lao + Kampuchia để gỡ gạc lại. Nương khi ngưng bắn, đăng mau C.S.B.V. cũng phải rút khỏi Lao và Kampuchia, không ai thèm nhận sự cố một của chẳng ở đó.

Khi C.S.B.V. rút đi, Cả Kampuchia và CS Lào sẽ bị bọn mới như ngoé. Nhưng chưa đòn nay, Lào và Kampuchia phát chưa nhiều đòn khá đau đớn. Cả thế là bài Lon Nol sắp bị bạy nhà.

E NỐI THEO TRANG 1

Bà Ngoại giao cũng cho biết rằng phân nhiều viên đã tự chánh phủ VNCH đã có sẵn danh sách 5.081 người của phái Công Sản bị giam giữ và đã xung trao đổi với phía bên kia để hiện [illegible] 5.218 người của VNCH, bị bắt giữ. Nhưng cho đến nay, phía CS vẫn từ chối cung cấp danh sách. Đây đã cố cho biết chỉ có 200 người bị nơi giam giữ.

Bộ Ngoại Giao cũng đã xác nhận rằng giữ đúng tinh nhân như tại Hội trong cuộc họp Mặt Trận 1968 và tại nơi xô xát ở phía Bắc tỉnh Bình Định trong cuộc xâm đăng của Công Sản vào tháng 3 T.Q đã đưa ra nhận xét rằng con số chết của bị bắt nội trong hai vụ trên đã phải non 200 do bọn đưa ra.

Vì chưa Công Sản nhưng trao đổi đã tạm khoan [illegible] [illegible] [illegible]

Trong nhà có : **3 THỨ QUÝ**
1— VỢ ĐẸP 2— CON XINH
3— BẰNG NHẠC **THANH THÚY**
NHƯNG PHẢI LÀ BẰNG NHẠC
THANH THÚY KIM KHÁNH
ĐÃ PHÁT HÀNH

Một cơ - sở Giáo - Dục chuẩn - bị thời hậu chiến :
ĐẦY ĐỦ TIỆN-NGHI ★ CANH-TÂN VƯỢT MỨC
● LUYỆN THI TỨ TÀI 2 AB & CD đặc biệt
và TRUNG-HỌC TRÁNG NIÊN 72-73
CÁC LỚP BỔ-TÚC TOÀN LỰC HÒA ANH PHÁP! (Đủ mọi trình độ GS Ngoại-quốc)
(c. 7 8. 9 10. 11 và Chuẩn bị 12 AB)
Ghi danh tại TRƯỜNG **ĐỒNG-HỒ**
Dạy từ Mẫu-giáo đến lớp 12 ABCD
162 ABCD&FG Nguyễn-văn Thoại — GIA ĐỊNH
(gần ngã tư Bảy Hiền) — Điện thoại 42 650

Cáo Phó

Chúng tôi rất lấy làm đau đớn tin cùng các thân hữu quen thuộc là

Ông C.M. LÊ QUANG LỘC

là chồng, cha, không tiếc đã mệnh chung hồi 10 giờ ngày 11-3-73 tại Linh cữu được quản tại bệnh viện Sẽ Paul và lễ an táng sẽ cử hành vào thứ Hai 19-3-73 hồi 9 giờ đúng nghĩa địa Mạc Đĩnh Chi Saigon.

Cáo phó này thay thế thiệp tang.

Bà quả phụ Lê Quang Lộc
và tang gia khấp nơi.

Cảm tạ

Chúng tôi chân thành cảm tạ

— Đại tá Tiểu Khu Trưởng Tiểu Khu Bình Dương
— Trung tá Ngô Kỳ Đông Trung đoàn Trưởng cùng toàn thể SQ, HSQ, và Binh Sĩ Trung Đoàn 52 Sư Đoàn 18
— Toàn thể SQ, HSQ, BS trên đồn 955 BP.
— Ô.B Trung tá Trương văn Oanh Tiểu Khu Vĩnh Long
— Luật sư Phan Quý, Phan đăng Thức và các nhân viên văn phòng
— Quý Ông Hiệu Trưởng và toàn thể Giáo chức các trường Phú Thọ — Cầu Sơn — Vĩnh Phú
— Cùng toàn thể trường Sư Phạm Saigon.
— Cùng bạn xóm trường Trung Học Hồ ngọc Cẩn, Chợ Lớn và Ô. nhóm bạn thân
— Bà con đường Lê Quang Định và hẻm 84.
— Các thân bằng quyến thuộc đã tận tình giúp đỡ chia buồn, phúng điếu và tiễn đưa linh cữu Cha, Em và Anh của chúng tôi là

Cố Th. úy Đào vĩnh Tiến

Đại Đội 21/353/BP Chi Khu Phú Giáo Bình Dương tử trận ngày 11-3-1973 nhằm ngày 7-2 Âm Lịch năm Quí Sửu.

Đến nơi an nghỉ cuối cùng vô vô Thạnh Đông, Phú Hòa Bình Dương. Trong khi tang gia bối rối có điều chi sơ sót xin quý vị niệm tình thứ cho.

Cô đích Đào văn Tô đồng kính bái.

Phân Ưu

Được tin :

Thân Phụ

của Trung Úy VÕ TẤN ĐỨC

vừa trần ngày 13-3-1973 tại Saigon. Thành thật chia buồn cùng bạn Đức và tang quyến, cầu chúc hương hồn cụ bác sớm về cõi Phật.

Nhóm bạn thân
Trần Ngọc, Trần Vương, Thái

PHÂN ƯU

Được tin :

Bà Ngô thị Phương

Nhạc Mẫu bạn Nguyễn kim Tòng, Giám Đốc Hãng Khai Quan Thuế Việt Hàng, 24 Pasteur Saigon vừa tạ bỏ ta Đà Nẵng ngày 13-3-1973

Thành thật phân ưu cùng tang quyến và cầu chúc hương hồn Cụ Bà sớm về cõi Phật.

Ô. Bà Trần văn Cẩm — Đại úy Kính
Trần văn Đáo — Đại úy Lợi
Lê thanh Liêu — Đại úy Vân
Nguyễn văn Sẽ — Thượng Sĩ I Hiếu
Lê văn Long — Thượng Sĩ Lộc
Lê huỳnh Mai — Trung úy Trương Đăng văn Thắc — Chuẩn úy
Lâm quốc Phát — Chuẩn úy Tuất
Phan văn Hoàng — Trung Sĩ Hương
Nguyễn công Đoàn — Thượng Sĩ I Hệ
Ô. Tô Khôi — Hạ Sĩ I Tích
Ô. Bà Lê quang Định

BỆNH CON GÁI !

Một số đặc biệt mà các cô gái — và các bà mẹ thương con đều nên có để vào vệ bệnh phụ.

ĐẦY ĐỦ : đầu giải sinh lý để giữ sự khỏe — Các chứng bệnh huyết trắng, kinh nguyệt lâu đau, không kinh nguyệt — Nhiều chứng bệnh bí hiểm — Chữa trị mọi chứng lâm giảm xác đẹp, tri mặt, trị gầy, trị mụn, trị sạm lặp, v.v... không thuốc thang nào — Thuốc Tây Y và Thuốc Đông Y — Hãy nhiều lời giải cho đến.

« BỆNH CON GÁI »

Số đặc biệt của « VĂN NGHỆ TIỀN PHONG »

Phát hành sáng mai — 20 tháng 3 1973

— Số đặc biệt giá như số thường bán đều nhau ngày kéo bắt !

Giấy mời
(Lần Thứ 3)

Yêu rầu ông SOSA, 222 Trương minh Giảng Saigon 3, di chuyển 10 Conex sắt phế thải ra khỏi Khu Quan Tòa Thương Cảng trong thời hạn 15 ngày kể từ ngày đăng giấy mời này. Quá hạn ấn định, nếu số sắt nêu trên chưa được lấy ra, Thương Cảng Sẽ gọn coi như hàng vô thừa nhận và sẽ tịch thu bán đấu giá.

Giám Đốc Nha Thương Cảng Saigon

Phân ưu

Được tin buồn :

Cụ Pherô NGUYỄN VĂN LẠP

Nhạc phụ Ông TRẦN HIỀN, Chủ Tịch BCHTU Phong trào Liên Minh Thánh Tâm VN vừa tạ thế tại Saigon.
Chúng tôi thành kính phân ưu cùng ông Chủ Tịch và tang quyến. Nguyện xin Chúa vớm đưa linh hồn cụ Pherô về nơi vinh phúc.

Ông Bà Trần hữu Quỳnh

AI TÍN

Chúng tôi vô cùng được tin thế đang trâm Hương

Daminh Đinh Rạng

đã qua đời năm 1962 tại cố Đại Đông Bắc Chu Bắc Việt hưởng thọ 83 tuổi.

Thành lễ trọng thể cầu nguyện cho linh trâm Daminh sẽ cử hành tại Nhà thờ xứ Nghĩa Hòa hồi 18 giờ 30 ngày thứ Bảy 17-3-73 tức 13 tháng Hai Quý Sửu.

Trên trong cầu bao xin quý Ông Bà, Họ Hàng xa gần các con cháu chắt đăng lời cầu cho linh hồn Daminh mau hưởng Chúa.

Đại diện con cháu
Bà Phó Kỳ (vợ Đinh thị Mẫu)
31 Đường Mai Khôi Chí Hòa.
Cáo phó này thay thiệp tang.

Boàn Kim Chung

Tối Thứ Bảy 17/3 (mở màn 8giờ30) và 4 giờ Chủ Nhật 18-3.

Liên tiếp trình bày buổi thứ 3 và 4 của vở cải lương Xã hội Trung hoa :

MAI SƠN ĐẠI HUYNH

Những giang giang đất giả chính hiệu nay. Những nghệ sĩ trẻ trong một khung cảnh thơ mộng và một cốt chuyện tình. Giá thu thường lệ

Thông cáo
Tuyển Dụng Nhân Viên

Tổng Cuộc Tiếp Tế cần tuyển dụng một số nam nhân viên để phục vụ tại Trung Ương và địa phương (Saigon — Đà Nẵng — Qui Nhơn — Nha Trang — Cam Ranh.)

ĐIỀU KIỆN : Từ 20 đến 40 tuổi, hoặc lý tình trạng quân dịch (ưu tiên dành cho cựu quân nhân, miễn dịch hoặc hoãn dịch vì lý do gia đình).
— Chuyên viên : phải có văn bằng Đại học (Luật khoa, Chính trị Kinh Doanh hoặc Thương Mại.)
— Thư Ký Hành Chánh : có Tú Tài II
— Thư Ký Kế Toán : có Tú Tài II và chứng chỉ kế toán

THỜI HẠN NẠP ĐƠN : Kể từ ngày ra Thông cáo này đến hết ngày 25-3-1973

NƠI NHẬN ĐƠN : Tổng Cuộc Tiếp Tế số 42 Chu Mạnh Trinh Saigon (muốn biết thêm chi tiết, xin hỏi Sở Hành Chánh Nhân Viên.)

Các ứng viên phải qua một kỳ thi khảo sát năng lực.

Saigon, ngày 7 tháng 3 năm 1973
TỔNG CUỘC TIẾP TẾ

CƠ SỞ ẤN LOÁT và XUẤT BẢN

Hòa Bình

597, Lý Thái Tổ SAIGON ĐT 25.809

Nhận in: *SÁCH, BÁO, DANH THIẾP, THIỆP CƯỚI, ẤN PHẨM CÔNG, TƯ, KỸ NGHỆ VÀ THƯƠNG MẠI.*

HÃNG KHÔNG VIỆT NAM
tăng thêm chuyến bay

Saigon-Hongkong-Taipei

Bắt đầu từ 1-3-1973, Công Ty HÀNG-KHÔNG VIỆT-NAM sẽ tăng thêm chuyến bay Saigon—Hongkong—Taipei vào ngày thứ Hai mỗi tuần bằng phản lực cơ Boeing 727 theo thời khắc biểu dưới đây :

MỖI THỨ HAI

— Chuyến bay VN 790—Khởi hành SAIGON 06h40 đến HONG KONG 10h50
HONGKONG 11h35-TAIPEI 13h05
— Chuyến bay VN 791—Khởi hành TAIPEI 13h50 HONG KONG 15h20
HONGKONG 16h05 SAIGON 18h15

Như vậy, kể từ 01-3-1973 HÀNG-KHÔNG VIỆT-NAM sẽ có 4 chuyến bay mỗi tuần đi Hong Kong Taipei, vào ngày thứ Hai, thứ Ba, thứ Năm và thứ Bảy, tất cả đều khởi hành tại Saigon lúc 06giờ40.

Mọi chi tiết các thiết, xin liên lạc với các hãng lữ hành hay HÀNG-KHÔNG VIỆT-NAM :

— CHẶNG CUỘC QUỐC TẾ : Nguyễn Huệ, Saigon
— Quầy giữ chỗ : Đ.T. 90.370
— Quầy chỉ dẫn và bán vé Đ T 92.118-91.624
— PHI CẢNG TÂN SƠN NHỨT :
— Quầy chỉ dẫn : Welcome Service ĐT 40.571—22.88 Máy phụ : 263

TIN TỨC
Cựu Học Sinh trường PELLERIN

Thân ái tin Quý Bạn tiết chúng ta sẽ họp TÂN NIÊN
— Ngày Thứ Bảy 24-3-1973 lúc 18giờ30
— Nhà Hàng Saigon Tourc Lâu số 53 Trần Hưng Đạo Saigon.

Sẽ có bữa tiệc thân mật vào 19 giờ. Vậy xin Quý Bạn hướng ứng đông đảo cùng quý gia đình, và lấy phiếu dự tiệc 1.500đ.00 tại các địa chỉ sau đây :

Sư huynh Atanasse Lasan Tabrid 53 Nguyễn Du	SG ĐT 21363
Sư huynh Asseline Lasan Tabrid 53 Nguyễn Du	SG ĐT 21263
Sư huynh Camille Đức Minh 146 Hiền Vương	SG ĐT 25417
Ô.Ô. Nguyễn xuân Nhân 228 Pasteur	SG ĐT 22920
Lê Tế 225-A Trương Tấn Bửu	SG ĐT 40213
Nguyễn khắc Ái 115 Trương Minh Giảng	SG ĐT 94284
Bùi quang Sơn 90 Nguyễn Công Trứ	SG ĐT 93694
Đỗ thúc Thọ 502 Cao Thắng	SG ĐT 91504
Lưu đức Quỳnh 46 Đặng Dung	SG ĐT 22361
Lê mộng Bảo 51 Trần Hưng Đạo	SG ĐT 91939
Nguyễn ngọc Toàn 129 Phan Hồng Thái	GIA ĐỊNH

HỘI CỰU HỌC SINH TRƯỜNG PELLERIN

THÔNG CÁO
SỐ 104 73-NĐ

NGHIỆP ĐOÀN CHĂN NUÔI VIỆT NAM
30, Lê văn Duyệt — Saigon

Vậy đăng thêm tiếu đã nhận bản PA — 45 — 725

Tiếp theo Thông Cáo số 542/72-NĐ ngày 7-12-1972, Bạc Quản Trị Nghiệp Đoàn Chăn Nuôi Việt Nam trân trọng thông báo đã qui vị Đoàn viên trại chăn nuôi đặt mua bắp thuộc PA.45.725 được có :

Lô bắp của PA trên sẽ vỡ lần 3 đợt. Đợt I tàu sẽ cập bến Saigon khoảng 20-3. Đã có đề tiếu lịp nhận bản, yêu cầu qui vị đoàn viên đã đặt cọc mua bắp sớm liên lạc gấp với Văn-phòng Nghiệp-Đoàn từ nay đến cuối ngày 20-3-1973 là hạn chót để dùng thêm tiếu cho 113 số bắp đặt mua. Số bắp còn lại (213) khi nào sắp vỡ Nghiệp-Đoàn sẽ có thông báo. Giá bắp trung bình tạm thu cho mỗi PA là 60đ, một kilo và Nghiệp-Đoàn sẽ hoàn lại cho đoàn-viên số sai biệt nếu có.

Nếu vì một lẽ gì qui vị không đóng thêm tiếu một trong ba đợt khi chưa được thông báo đóng tiếu thì đương nhiên xem như qui vị thược từ phần bắp đặt mua trong đợt kỳ. Nghiệp-Đoàn sẽ phân chia số bắp con thừa cho số đoàn viên khác nếu cần và mọi khiếu nại sẽ không được cứu xét.

Trân trọng.
Saigon, ngày 10 tháng 3 năm 1973

T.M BAN QUẢN TRỊ
CHỦ TỊCH
LÝ NAM

CÔNG TY ĐIỆN LỰC VIỆT NAM
NHA TRANG BỊ

THỦ ĐỨC, ngày 14 tháng 3 năm 1973
Số : 0828/CDV/THKU

Cáo thị đấu thầu công khai

CÔNG TÁC : Sửa chữa trạm ngắt điện thành vào phòng
Lô 1 : Trạm Chi Hòa Lô 2 : Trạm Gia Định
Lô 3 : Trạm Phú Thọ

THỜI GIAN THỰC HIỆN : Lô 1 : 2 tháng. Lô 2 và 3 : 3 tháng cho mỗi lô.

TRỊ GIÁ ƯỚC LƯỢNG : Lô 1 : 1.428.770đ—Lô 2 : 4.400.265đ Lô 3 : 4.400.265đ.

TIỀN KÝ QUỸ TẠM : Lô 1 : 24.000đ—Lô 2 và 3 : 74.000đ.

TIỀN KÝ QUỸ THIỆT THỌ : 1/30 giá thầu thắng

NGÀY VÀ NƠI NẠP ĐƠN DỰ THẦU :
Nạp đơn dự thầu tại phòng Nha Trang Bị Công Ty Điện Lực Việt Nam — Thủ Đức từ 8 giờ đến 9 giờ ngày 27-3-73.

NGÀY VÀ NƠI MỞ THẦU :
Mở thầu vào 9 giờ sáng ngày 27-3-73 tại phòng họp Nha Trang Bị — Thủ Đức.

NƠI THAM KHẢO HỒ SƠ VÀ LẤY MẪU THƯ THUẬN THẦU
1 — Nha Trang Bị Công Ty Điện Lực Việt Nam Sở Kết Ước tại Thủ Đức (Đối diện nhà máy Biên Hòa Saigon.)
2 — Nha Hành Chánh Công Ty Điện Lực Việt Nam, 77 Hai Bà Trưng Saigon.

CÔNG TY ĐIỆN LỰC VIỆT NAM

Đất bán ! Đất bán !

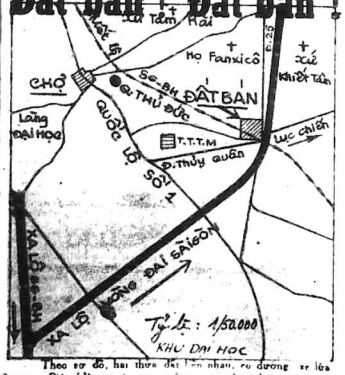

Theo sơ đồ, hai thửa đất liền nhau, ở đường xa lộ Saigon—Biên Hòa xuyên qua, nằm trong vùng hoàn toàn an ninh sát bên trong xa lộ vòng đai Saigon, ngay chỗ ngã 8 (rất tiện cho việc đi lại khắp nơi) của 4 con đường giao nhau : 1) xa lộ vòng đai Saigon, 2) thiết lộ Saigon Biên Hòa, 3) đường vào trung tâm Thủy Quân Lục Chiến, 4) đường số 25.

Rất thích hợp cho việc thiết lập cư xá, vừa ở, vừa chăn nuôi, vừa tiểu công nghệ, hay là thiết lập cơ sở công kỹ nghệ, hoặc chăn nuôi đại quy mô.

Đất : Tự thổ cộng 41.716m2, mặt tiền có chừng 200m giáp ngay xa lộ, rất vững chắc, cao ráo, bằng phẳng, rất cần ngay không phải bồi lấp thêm đất nhọi.

Quý vị nào muốn mua, xin liên lạc với văn phòng LM [illegible] ĐT 01 515

Thủ Đức, ngày 9 Th. 3 1973
Số : 0784/A ĐV/TĐ/DSB.

THÔNG CÁO

Công Ty Điện Lực Việt Nam cần tuyển dụng để huấn luyện.

— 14 TRƯỞNG TOÁN THỢ ĐƯỜNG DÂY
— 80 THỢ ĐƯỜNG DÂY

I.— ĐIỀU KIỆN.—
— Tránh đợt : Đ Tài I Kỹ Thuật cho Trưởng Toán
Tiểu Học cho Thợ Đường Dây
— Tuổi : 16 đến 40
— Đã xếp hoãn
— Hợp lệ quân dịch (Ưu tiên dành cho Cựu Quân Nhân)

II.— QUYỀN LỢI.—
— Trong thời gian học lý thuyết :
— Không 9.000đ/tháng cho Trưởng Toán
— Không 8.000đ/tháng cho Thợ Đường Dây
— Sau thời gian này, nếu đã khá sáng, sẽ được hưởng lương cao không :
— 21.091đ chưa kể phụ cấp gia đình cho Trưởng Toán
— 14.295đ chưa kể phụ cấp gia đình cho Thợ Đường Dây

Nhân viên có chứng chỉ nghề nghiệp của các hàng thầu lớn được tiếu dụng ngay không phải qua một cuộc khảo hạch khó nặng.

Công Ty Điện Lực Việt Nam dành quyền ấn định hạng bậc cho phù hợp với Quy Chế Nhân Viên.

III.— ĐỊA ĐIỂM VÀ THỜI HẠN NẠP HỒ SƠ
— Nhà Nhân Viên, Công Ty Điện Lực Việt Nam 72, Hai Bà Trưng Saigon
— Nha Trang Bị, Công Ty Điện Lực Việt Nam Thủ Đức (Xa lộ Saigon/Biên Hòa)
— Từ ngày ra thông cáo đến hết ngày 30 Th. 3 1973
— Chỉ tiếp nhận đơn, xin liên lạc hai địa chỉ trên.

NHA TRANG BỊ
GIÁM ĐỐC NHA TRANG BỊ
THÁI KẾ KHOA

NGÂN-HÀNG VIỆT-NAM THƯƠNG-TÍN

79, ĐẠI-LỘ HÀM-NGHI — SAIGON

Với hệ-thống **CHI-NHÁNH** *hiện có,*
VIỆT-NAM THƯƠNG-TÍN

TRÂN-TRỌNG THÔNG-BÁO
SẼ MỞ THÊM

CHI-NHÁNH CẦU MUỐI
37-39 NGUYỄN-THÁI-HỌC
SAIGON

KHAI-TRƯƠNG
VÀO NGÀY
19-3-1973

Với NHIỀU QUÀ TẶNG DÀNH CHO 2000 THÂN CHỦ MỞ TRƯƠNG-MỤC ĐẦU TIÊN.

ĐỂ ĐÁP LẠI SỰ ỦNG-HỘ NHIỆT-THÀNH CỦA QUÝ-VỊ THÂN CHỦ, **VIỆT-NAM THƯƠNG-TÍN** LUÔN LUÔN CỐ-GẮNG MỞ RỘNG HỆ-THỐNG **CHI-NHÁNH** VÀ HY-VỌNG SẼ CÓ MẶT KHẮP NƠI TRÊN TOÀN-QUỐC MỘT NGÀY GẦN-ĐÂY, ĐỂ PHỤC-VỤ ĐỒNG-BÀO.

— KỸ-THUẬT VỮNG CHẮC
— TIẾP ĐÓN ÂN-CẦN
— PHỤC-VỤ MAU LẸ
— BẢO MẬT TOÀN DIỆN

TRƯƠNG MỤC TIẾT KIỆM
CON GÀ ẤP TRỨNG VÀNG

Ngân hàng VIỆT NAM THƯƠNG TÍN là Ngân hàng của Quý Vị