Do anh Võ Phú Hùng Cựu HS Petrus Ký (67-74), tặng Kho Sách Xưa Quán Ven Đường (Từ microfilm Thư Viện Đại học Cornell)

Nghệ sĩ Ernest Hollings đang thanh tra phòng ăn dành cho trẻ em tại trại tạm cư An Lợi cách Saigon 48cs về phía Đông. Trại tạm cư này là nơi trú ẩn của những người dân An Lộc chạy tới tị nạn.

TT NIXON: CHIẾN TRANH V.N. ĐANG TỚI HỒI CHẤM DỨT

● Đã qua rồi cái thời mà nước Mỹ vẫn coi những tranh chấp giữa các nước như cuộc tranh chấp của mình

NĂM THỨ TÁM ◀▶ BỘ MỚI SỐ 1287 ◀▶ THỨ HAI 22-1-1973 ◀▶ 19-12 NHÂM TÝ

8 TRANG 25đ

hòa bình

● CHỦ NHIỆM – CHỦ BÚT : TRẦN-DU (MINH TÂN) ● GIÁM ĐỐC : TRẦN-HỮU-QUÝNH

TÒA SOẠN TRỊ SỰ VÀ QUẢNG CÁO : 397 ✶ LÝ THÁI TỔ ✶ SAIGON ✶ Đ. T. 95 809

VĂN PHÒNG LIÊN LẠC và TỶ QUẢNG CÁO 235 – PHẠM NGŨ LÃO – SAIGON Đ.T.99801

HOA THỊ ĐỐN 20-1 (UPI): Ông Richard Milhous Nixon, hôm nay (20/1), đã nhận lãnh gánh nặng của chức vụ Tổng Thống Hiệp Chủng Quốc cho 4 năm nữa.

Trong trên 1 giờ rưỡi, Ông gọi là ngưỡng cửa của một kỷ nguyên hòa bình mới ở trên thế giới», TT Nixon tuyên bố trong bài diễn văn nhậm chức của ông vừa đọc xong mười thứ 7 Hoa Thịnh Đốn gián thiểu ảnh hưởng cả trong nước lẫn ngoài nước.

Cũng trong bài diễn văn nhậm chức đọc trước một đám đông chật ních trong viện phía Đông của Tòa Nhà Quốc Hội, T.T. Nixon chỉ nhắc nhở tới chiến tranh VN trong một đoạn ngắn ngủi, ông không cho biết rõ, ngưng bắn sẽ kết trong vài tuần hay vài ngày nữa. Ông chỉ nói rằng « Cuộc chiến tranh đã chấm dứt và khát khao nhìn ra lịch sử Mỹ đang tới hồi chấm dứt».

B COI SANG TRANG 7

N. T. LẤM SANG BA-LÊ

● TƯỚNG HAIG ĐEM THƯ TỔNG THỐNG THIỆU GỬI TỔNG THỐNG NIXON VỀ NGƯNG BẮN

☑ Hội Đồng An Ninh Quốc Gia đã họp liên miên trước khi Tổng Thống Thiệu tiếp Tướng Haig nửa giờ đồng hồ

★ Các chuyên viên Mỹ – BV họp cả ngày Chúa Nhật để hoàn tất các bản phụ đính thỏa hiệp trước ngày thứ hai

HOA THỊNH ĐỐN (TPH).- Bạch Cung hôm thứ Bảy cho biết Tướng Alexander M. Haig sẽ trở về Hoa Thịnh Đốn hôm Chủ Nhật để tường trình TT Nixon về các cuộc hội đàm của ông với Tổng Thống Thiệu và các nhà lãnh đạo khác ở Đông Nam Á về hòa bình VN.

Tuy viên bán chỉ Bạch Cung Ronald Ziegler không chịu cho biết thêm các chi tiết về các cuộc tham khảo nói trên.

Tướng Haig đã Hà thành gặp Tổng Thống Phác Chính Hy của Đại Hàn trước khi về Mỹ. Cuộc viếng thăm Hànội hôm được coi là bất ngờ. Ở Hànội, Tướng Haig lưu lại Hàc Thành suốt đêm thứ bảy và bay về Hoa thịnh Đốn trong ngày chủ nhật để tường trình với TT Nixon và ông Kissinger trước khi ông Kissinger đi Balê vào ngày thứ 2 để tiếp tục mật đàm với Lê đức Thọ.

Tướng Haig rời Saigon sau khi hội đàm nửa giờ đồng hồ với TT Nguyễn văn Thiệu. Theo nguồn tin chính phủ ở Saigon thì Tướng Haig mang về Mỹ 1 bức thư của TT Thiệu gửi TT Nixon cho biết ông chính thức chấp nhận cuộc ngưng bắn. Tướng Haig đã trở lại Saigon sau khi đã viếng thăm Lào, Kampuchea và Thái Lan để tường trình với các nhà lãnh đạo 3 nước này về các điều kiện hòa bình có thể được thỏa thuận giữa Mỹ với BV tại các cuộc thương thuyết ở Balê.

Tổng tổng chuyển đi này Tướng Haig đã hội đàm 3 lần với TT Thiệu. Cuộc hội đàm lần chót được coi là để tường trình với TT Thiệu về quan điểm của các nhà lãnh đạo Đông Nam Á khác.

Cuộc hội đàm chót ngắn ngủi cho người ta cảm tưởng là Tướng Haig không gặp thêm các rắc rối liên hệ tới cuộc ngưng bắn ở VN.

Trong ngày qua Tướng Haig đã hội đàm với các giới chức tại Tòa Đại Sứ Mỹ trong 4 giờ liền và trước khi lên phi cơ rời Saigon ông đã hội đàm trong 10 phút rất đồng dân với tướng Weyand Tư lệnh quân đội Mỹ ở VN. Sau đó 2 ông cười rộ khi thấy 1 số ký giả.

Tổng Thống tiếp kiến Tướng A Haig

SAIGON 20 (VTX).— Tham Vụ Bảo Chí tại Phủ Tổng Thống loan báo:

Hôm nay thứ Bảy 20-1-1973 lúc 9 giờ, Tổng Thống VNCH đã mời buổi họp với Quý Vị Chủ Tịch Thượng Nghị Viện, Hạ Nghị Viện và Tối Cao Pháp Viện.

Buổi họp đã kéo dài suốt hơn giờ và chấm dứt lúc 13 giờ.

Tham dự buổi họp có thành phần Hội Đồng An Ninh Quốc Gia gồm PTT Trần văn Hương, Thủ tướng Trần Thiện Khiêm, ông Tổng trưởng Ngoại giao Trần văn Lắm, Phó Tướng Cao Văn Viên, Tổng Thanh tra Quân Lực VNCH ông Nguyễn Phú Đức, Phụ tá Đặc Biệt của Người vụ tại Phủ Tổng Thống và ông Hoàng Đức Nhã, Bí thư Tổng Thống.

Sau đó, vào lúc 14g50, Tổng Thống tiếp kiến Đại Tướng Alexander Haig, Sứ giả của TT Nixon.

Buổi tiếp kiến chấm dứt lúc 16g.

Hiện diện trong buổi tiếp kiến có ông Ellsworth Bunker, Đại sứ Hoa kỳ tại VN và ông Hoàng Đức Nhã, Bí thư Tổng Thống.

Đ XEM TIẾP TRANG 7

Tuần tới ngưng

Dù đã vay đủ tiền, chiến dịch cứu nguy HB vẫn còn

Nhìn rõ sinh hoạt của làng báo các bạn sẽ không nở cho mướn báo

Làm báo là để tránh đầu chi sự thực, cho công bằng của xã hội, cho người không bọc lột người, cho Tự Do, Dân Chủ được phát triển! Để, các bạn mới thấy trên tờ báo nào công có Tiếng Dân trên hay Y Dân Y Tới v.v... là để nói lên sự thực trong sinh hoạt của quốc chúng, sự tất công của xã hội!

Thế mà, đau đớn thứ sự bất công trong làng báo mất đến nay Nào tôi mới được nói sự nhọc lại giới làm báo, mất đến nay chúng tôi mới đầm vết 1 Hòa là nạn cho mướn báo và đọc báo mướn!

Cách đây gần 20 năm, Thi sĩ Trung tá Lê Ân Lương vào làm Giám Đốc nhà phát hành Thống Nhất đã phát động chiến dịch bài trừ nạn mướn báo và đọc mướn báo bằng cả 3 phát giác, thưởng cho những ai bắt được người làm hàn nhà mướn báo, thế mà vẫn không diệt trừ được nạn cho mướn báo và đọc báo mướn.

Ở các nước Tự Phương người đọc báo bỏ ra tiền để mua báo. Đọc xong họ có thể vứt ngay tờ báo đây cộm ở thùng rác hoặc cạnh người bán báo mà chẳng ai thèm nhặt để tạo lại cho sạp báo!...

Tệ trạng cho mướn báo và đọc báo mướn đang lan trên trong nước phải chăng người dân Việt không ý thức được sự lợi hại của việc cho mướn báo và đọc báo mướn! Tôi không tin như thế.

Một dân tộc kiêu hùng, anh dũng như dân tộc VN, không thể nào có những công dân thích đọc báo mướn hay cho mướn báo! Sở dĩ cho mướn báo và đọc báo mướn là tôi vì, không ai nói cho ai biết sự lợi hại của việc cho mướn báo và đọc báo mướn!

Chúng tôi tin rằng, nếu các bạn nhìn có sinh hoạt của làng báo hiện nay, các bạn sẽ không nở cho mướn báo hay là đọc báo mướn. Các bạn sẽ vui vẻ bỏ tiền ra mua báo để đọc hầu cứu nguy cho tờ báo mà các bạn ưa thích!

Vì thế, chúng tôi đã đến Nhật Báo Hòa Bình tặng tiền cho Cây Mùa Xuân của Thương Binh Bình đang nằm điều trị tại Tổng Y Viện Cộng Hòa nghèo ngào nói:

— Các Ông làm công tác xã hội đầy ý nghĩa nầy, chúng tôi chỉ là nhà buôn nhỏ nhưng chúng tôi đã từng chứng kiến ngày Tết tại Tổng Y Viện Cộng Hòa buồn thảm lắm nên gọi là có một chút quà mọn tặng anh em chiến sĩ đang nằm điều trị tại đó!

Chúng tôi hỏi:

— Thưa Bà, ngày Tết bà đến Tổng Y Viện Cộng Hòa làm gì?

Bà Võ Danh đáp:

— Ngày đó, tôi có người em bị thương ngoài mặt trận đưa về Tổng

E COI SANG TRANG 7

Nhựt báo Hòa Bình vận trợ Cây Mùa Xuân TYVCH

Chiến dịch xe lăn thành công, C.M.X. cho T.B.B. cũng phải thành công

Một Bà Võ Danh đã đến Nhật Báo Hòa Bình tặng tiền cho Cây Mùa Xuân của Thương Binh Bình đang nằm điều trị tại Tổng Y Viện Cộng Hòa nghèo ngào nói:

— Các Ông làm công tác xã hội đầy ý nghĩa nầy, chúng tôi chỉ là nhà buôn nhỏ nhưng chúng tôi đã từng chứng kiến ngày Tết tại Tổng Y Viện Cộng Hòa buồn thảm lắm nên gọi là có một chút quà mọn

QUÂN ĐỘI VNCH HÀNH QUÂN THẮNG LỢI KHẮP NƠI

2 TRUNG ĐOÀN CS BỊ ĐÁNH TAN KHI TOAN XÂM NHẬP HÀNH LANG S. G.

☆ Quân ta tái chiếm Tân Cảnh — TQLC mở cuộc đại tấn công tái chiếm vùng Bắc Quảng Trị

SAIGON 21-1 (TPH) — Hai trung đoàn huấn luyện đoàn 7 BV đã bị quân lực của Quân khu 2 chặn đứng trên hành lang xâm nhập vào Saigon gần mặt khu Long Nguyên ở Tây Bắc Saigon gần Dầu Tiếng Bình Dương trong lúc cố tìm quân đội. VNCH mở cuộc hành quân tái chiếm quận lỵ Tân Cảnh để tiếp tục hồi thăng tư nắm người và TQLC mở cuộc đại tấn công chiếm lại khu đã phía Nam sông Cửa Việt trước khi có thể có 1 cuộc ngưng bắn.

Trận đánh ở gần đồn điền Cao Su Michelin được điều tả là lớn nhất kể từ cuộc tổng tấn công Mùa Xuân 72 của Cộng quân diễn ra từ 5 giờ chiều ngày 19-1 đến 3 giờ ngày 20 và còn tiếp tục. Vào sự xâm nhập của phi cơ và phéo binh VNCH đã hạ 330 cộng quân thu 70 súng đủ loại gồm 15 súng cộng đồng.

Hai Trung đoàn 205 và 209 đang bị lực lượng Sư Đoàn 25 Bộ Binh truy kích. Phía V.N.C.H. có 45 tử thương và 100 bị thương.

Binh sĩ Sư đoàn 23 hiện đang triển đường tiến chiếm lại quận lỵ Tân Cảnh và đã kiểm soát được cản cứ Vũ Định, nằm trên Quốc lộ 14 tại 22 cây số Tây Bắc Kontum, nghĩa là trên trục lộ chính dẫn từ Kontum đến quận nầy.

Phát ngôn viên quân sự, Trung tá Lê trung Hiếu, cho biết như vậy vòng đai an ninh cho thành Kontum đã được nới rộng vào 2 ngày binh sĩ Sư đoàn 23 Bộ Binh, chiếm cản cứ November, 3ca Tây Bắc và Ngô Trang, 15ca Tây Bắc Kontum.

Nguồn tin thông thạo ở Saigon hôm thứ bảy cho biết các lực lượng VN CH đã mở một cuộc tấn công mới quan trọng ở mạn Đông Bắc tỉnh ly Quảng Trị nhằm các vùng yếu tại tả ngạn sông Cửa Việt mà thực các nhà chiến lược là 1 đường tranh giới ngưng bắn ý tưởng giữa các vùng quốc gia và cộng sản trong qua vấn đề ông Sullivan và Thủ trưởng ngoại giao BV Nguyễn Cơ Thạch cầm đầu, trận thứ ưu 2 bên đã gặp nhau trong 4 giờ 15 phút.

Trong một biến chuyển khác, ngoại trưởng Phái Maurice Schumann hôm thứ bảy đã hội đàm 45 phút về vấn đề VN với quyền Đại Sứ Mỹ Jack Kubisch.

Không bên nào chịu bình luận về cuộc hội đàm nhưng các nguồn tin thông thạo nói họ cảm thấy đó là 1 cuộc hội đàm quan trọng.

Vẫ khả năng ký kết một thỏa hiệp ngưng bắn ở VN vào ngày thứ ba nầy, nguồn tin trên nói họ không chắc có một nhật ký đã được ấn định

A SANG COI TRANG 7

Vai đeo súng, tay cầm cuốc, 1 chiến sĩ VNCH đang đi về phía đồng ruộng ở gần Saigon cùng với 2 người làng giống là những người nông dân không võ trang. Tấm biển bên người chiến sĩ là 1 khẩu hiệu kêu gọi dân làng hãy tham gia chương trình tự túc phát triển.

Nửu Ước Thời Báo nghi ngờ Kissinger đi Paris đổ vỡ nữa

— Vì truyền thống của LHQ TT kỳ LHQ không dự lễ nhậm chức của TT Nixon

NỮU ƯỚC 20/1 (UPI) : Trong bài xã luận hôm nay (20/1), tờ Nửu Ước Thời Báo vẫn còn ngờ vực chuyến công đi Ba Lê lần nầy của Kissinger chưa chắc chắn 100 phần 100 sẽ thành công trong việc mưu tìm một nền hòa bình cho VN.

Sau khi mong ước, nhân ngày tuyên thệ nhậm chức nhiệm kỳ 2 của TT Nixon, tăng chuyến công đi Balê lần nầy của Kissinger sẽ là chuyến đi tốt đẹp, tờ Nửu Ước Thời Báo viết:

— «Người ta không thấy rõ cho phải giải quyết những gì sau chuyến gặp gỡ cuối cùng kỳ vọng qua giữa Mỹ và BV, khi mà cả hai bên đều cho rằng, các cuộc thương thuyết có tiến bộ.

Nhưng khi loan tin Kissinger sẽ đi Ba Lê lần nữa để gặp Thọ vào thứ Ba tuần này, tham vụ báo chí Ronald Ziegler đã tuyên bố: Tiến sĩ Kissinger trở lại Balê để tiến hành những cuộc thảo luận quan trọng.

Câu «thảo luận quan trọng» ấy, theo Nửu Ước Thời Báo, có nghĩa là giữa 2 bên Mỹ và BV vẫn còn những bất đồng quan trọng.

Tờ Nửu Ước Thời Báo cho rằng, cả thế giới mong ước chính TT Nixon sẽ nói ra trong bài diễn văn nhậm chức của ông rằng cuộc mật đàm mới giữa Kissinger và Thọ sẽ thực sự là những thương thuyết cuối cùng. Nhưng T.T. Nixon lịch nói trong bài diễn văn: — «chiến tranh đã nhiều và khó khăn nhưng của Mỹ đang tới hồi chấm dứt».

TTK LHQ không tham dự lễ nhậm chức của T.T. Nixon

H COI SANG TRANG 7

Phái đoàn Tướng Vinh Lộc đến Ba Lê sửa soạn một cuộc ngưng bắn ở V.N.

● Mỹ–BV vẫn tiếp tục những phiên mật đàm kỹ thuật để hoàn tất những bản phụ đính thỏa hiệp ngưng bắn ở VN

BALÊ 20-1 (TPH) — Phái đoàn quân sự VN 5 người đã rời Saigon tới Ba Lê hôm thứ bảy để tham dự vào các cuộc hội đàm kỹ thuật cho hết là cuối cùng trước khi có sự thỏa thuận về 1 cuộc ngưng bắn ở VN.

Phái đoàn do Trung Tướng Vinh Lộc cầm đầu đã gặp Cảnh sát và được hướng dẫn tới phi trường bằng 1 con đường bí mật để tránh tiếp xúc với báo chí.

Các chuyên viên Kỹ Thuật Mỹ và BV phụ trách các thỏa hiệp phụ đính vào bản hiệp định ngưng bắn sắp tới lại gặp nhau, trong ngày thứ bảy tại Saint Nom La Bre ngoại phía Tây Balê.

Theo tin từ phái đoàn VNCH ở Balê thì phái đoàn quân sự VNCH sẽ không ngồi vào bàn hội đàm mà có lẽ sẽ gặp phái đoàn kỹ thuật Mỹ do phụ tá Bộ Trưởng Ngoại Giao đặc trách các vấn đề Viễn Đông William Sullivan trong 1 cuộc họp riêng.

Cuộc họp của các chuyên viên kỹ thuật Bắc Việt và Mỹ hôm qua vẫn tiếp tục những phiên mật đàm giữa Ông Nguyễn Cơ Thạch và Ông Sullivan.

Trong một buổi chuyện khác, ngoại trưởng Phái Maurice Schumann hôm thứ bảy đã hội đàm 45 phút về vấn đề VN với quyền Đại Sứ Mỹ Jack Kubisch.

Không bên nào chịu bình luận về cuộc hội đàm nhưng các nguồn tin thông thạo nói họ cảm thấy đó là 1 cuộc hội đàm quan trọng.

Vẫ khả năng ký kết một thỏa hiệp ngưng bắn ở VN vào ngày thứ ba nầy, nguồn tin trên nói họ không chắc có một nhật ký đã được ấn định

A SANG COI TRANG 7

N.S. Mỹ: Thỏa hiệp ngưng bắn ở VN thế nào cũng sẽ bị vi phạm

★ Bộ trưởng lực quân Mỹ không tin có hòa bình vinh viễn ở Đông Nam Á

WASHINGTON 19-1 (UPI) — Nghị sĩ Lloyd Bentsen, Jr. (Dân chủ tiểu bang Texas) hôm thứ sáu tuyên bố rằng một thỏa ước hòa bình tại Đông Nam Á Châu sẽ khiến cho Freshlke hôm thứ Sáu tuyên bố rằng tuyên rằng một thỏa ước hòa bình tại Đông Nam Á Châu sẽ khiến cho

K COI SANG TRANG 7

Bộ Trưởng Lực Quân Mỹ không tin có hòa bình vinh viễn ở Đông Nam Á

NORFOLK 19.1(UPI) — Bộ trưởng lực quân Hoa Kỳ Robert S.

Hồi ký của Trương LANSDALE

Người đã tạo ra hai đại Tổng Thống Magsaysay (Phi Luật Tân) Ngô Đình Diệm (VNCH)

NGƯỜI TẠO TỔNG THỐNG

Chương VIII : SÀI GÒN KHÓI LỬA

☆ Quan Tây vẫn còn cay cú, quyết hạ Lansdale cho bằng được

(Tiếp theo)

Cảnh tượng ở đây tới ngược với cái cảnh lọc bên sáng ở trước cổng nhà tôi. Một đám sĩ quan Pháp đang tụ họp tiền vệ bà trước cổng viện phòng tôi. Một người trong bọn họ không mặt em nhà V.N. Em này, bị thương gặp chân. Anh ta luôn miệng phát ở nhái lại :

«Đã cứu trong đây nay! Đây là chiến công của Lansdale! Chính y là kẻ đã đưa lại cảnh đau thương chết chóc cho anh em ta! ». Trong khi đám đông cảm bên nhìn tôi thì tôi bỗng bị từ tay anh chàng Pháp nay đưa cho Trung tá George Melvin để đưa vào bệnh xá cách đây nửa thước để băng bó. Sau khi đã mất cái bàng chăng nếp, anh chàng Pháp vẫn không thôi lải nhải, tiếp tục kết tội tôi là kẻ gian mạnh xảo trí. Cứ như lời anh ta nói thì chính tôi là kẻ đã chỉ huy cuộc tấn công Bình Xuyên lại cũng chính tôi là kẻ chui xuống gầm giường ẩn trốn cùng với đám rau nhơ cây ấy, chính bàn tay tôi đã dính đầy máu lương dân vô tội. Tóm lại tám tội, nghĩa tội đầu do tôi mà ra cả. Đại tá Lê-v-Kim và Phillips đứng cạnh đây, ngỏ ngăng trước những lời nguyền rủa của ông quan Tây nay. Tôi bảo bọ : «Thôi ta đi! Trông O'Daniel đang đợi chúng mình».

Chúng tôi lên 2 xe. Phillips ngồi chung xe với tôi còn Đại tá Lê văn Kim đi xe quân đội VN. Đội viên Đại tá Kim bỏ xe cho ông và leo lên xe của chúng tôi.

Lý do là vì ông vừa từ miền Trung trở về sáu tiếng chốc lát để quên mất tình thế nguy hiểm tại Saigon. Muốn đi tới bộ Tư Lệnh Quân Việt Nam Ngoại giao Trần văn Lắm, Phó Tướng Cao Văn Viên, Tổng Thanh tra Quân Lực VNCH ông Nguyễn Phú Đức, Phụ tá Đặc Biệt của Người vụ tại Phủ Tổng Thống và ông Hoàng Đức Nhã, Bí thư Tổng Thống.

Sau đó, vào lúc 14g50, Tổng Thống tiếp kiến Đại Tướng Alexander Haig, Sứ giả của TT Nixon.

Buổi tiếp kiến chấm dứt lúc 16g.

Hiện diện trong buổi tiếp kiến có ông Ellsworth Bunker, Đại sứ Hoa kỳ tại VN và ông Hoàng Đức Nhã, Bí thư Tổng Thống.

M COI SANG TRANG 7

KISSINGER PHIÊU DU KÝ

KISSINGER : The adventures of Super Kraut

● CHARLES ASHMAN

KISSINGER : Những cuộc phiêu lưu của một người Đức vĩ đại

TIẾP THEO

Cách làm việc của Walter cũng giống như của Henry. Walter rất kỹ càng và khó tính trong việc chọn người phụ tá. Các phụ tá của Walter đều là những người tin cẩn và tạo tâm, nếu có gì trái ý là Walter thay đổi ngay. Lấy ví dụ trường hợp của một đại ăn nghiên cứu về máy tính điện tử ấp trung cho ty động của 1 chi nhánh của hãng ở miền California. Hãng đã bỏ ra 6 triệu Mỹ kim để làm 1 máy điện tử có thể đo tìm chỗ hư hỏng ở xe. Walter nói giản cho hãng đó là 1 sự phí phạm lãm cho tình trạng hành chính của hãng bối rối.

Cũng như Henry trong các trường hợp thông hoàng, Walter phản ứng rất chanh. Nội trong 1 tuần Walter cho nghỉ việc ngay 1 nửa nhân viên.

Cả Walter lẫn Henry đều là những người biết chấp nhận quyền hành nếu làm việc với H. Truman thích hai đều có thể thích ứng nhiều hơn nữa. Những phản ứng của Walter có vẻ ồn ào, và hành động quyết liệt, rất nóng hơn. Các quyết định của Henry ở Tòa bạch ốc thì cũng cương quyết không kém của Walter trong kỹ nghệ.

Sau khi ly dị, Henry lăng chặ với khắp mọi người. Còn Walter thì một thói nhân quyền trong Công ty

N COI SANG TRANG 7

ĐỘC GIẢ VÀ HÒA BÌNH

Phụ trách : Võ Danh.

CÁCH MẠNG

Trong khi cho độc hòa bình đã đề cập gần, rất khó viết lách cho lũ ở đường lối, Võ Danh tiếp gặp bà về câu chuyện «Bác sĩ Zivago» cho độc giả nhưng cũng gần học, giúp mọ chăng, giúp cho nhân là Zivago, đấng thương nhất là Pacha (chống nang), và đấng ghét nhất, là Komarovski.

Zivago hiện thân của một người trí thức lương khổng trong chế độ cộng sản. Không chạy theo chế độ, cũng không đấng chống lại một cách tích cực, không dính khoác chân nên, cuối cùng, đi đến chỗ nhận tất ma đạo. Nhưng thà hơn hẳn mọi đấng bậc giữa sự đọc học, tương bổ, chạy theo chế độ, cuối cùng, khốn nạn hơn Zivago nhiều!

Pasina đáng thương nhất, và rõng được Lara thương nhất. Nàng quen chàng từ thuở nhỏ, (không phải gặp lần chả gặp lần rồi truyền đơn như trong phim), khuyến khích chàng học đại học, đi kem tiết tự gia lấy tiền giúp cho chàng học, giúp mẹ chàng, giúp cho chàng là một cứu nhân nhân hòa và bị tù vì tham gia cách mạng. Chồng tình nguyện đi lính, nàng đã quyến lấm, là đã đi để thế và một tiện tim chồng. Pacha cần rằng có quên gia đình để lập công với cách mạng. Chàng đầu biết trong tích, lấy hiệu là Strelnikov, trở thành một nhân vật khét tiếng, tàn phá nhiều chỗng gồm tọ. Cốt để lập công với cách mạng. Chàng cũng nhớ vợ con, biết vợ con ở gần mà không đến thăm lấy, sợ có hại cho sự nghiệp. Nhưng tay là con một anh hàng lao động. Pacha (Strelnikov) chỗ học bình, đã trở thành một người trí thức, và tuy rất nhiệt tâm, quá nhiệt tâm với cách mạng, nhưng không qua nhận đăng. Vai Cộng sản, những người có công trạng với cách mạng mà không phải là đảng viên có khi còn nguy hiểm hơn người thường.

(Xem tiếp trang 7)

BẠCH THƯ

Đặc biệt 205 ngày

TUYỂN ĐƯƠNG

Năm nay, không có những giải thưởng của Tổng Thống về các bộ môn văn nghệ như mọi năm, mà có ba giải Tuyển Đương Sự Nghiệp, mỗi giải, giá trị giá 1 triệu đồng, dành cho 3 vị được tuyển đương là ba nhân tài thuộc các ngành thơ, khảo cứu và về. Có mấy chục nhân vật đã được các giới đề nghị tuyển đương. Sau những ngày làm việc cực nhọc, Ủy Ban Tuyển Chọn do phủ Quốc Vụ Khanh Đặc trách Văn Hóa thành lập đã công bố kết quả. Thì sĩ Võ hoàng Chương được giải thưởng Thu Giang Nguyễn Duy Cần đoạt giải khảo cứu Đông Nam Á Châu.

Việc phát các giải thưởng văn nghệ vẫn thường gây tai tiếng trong các năm trước. Năm nay, cũng Ủy Ban tuyển chọn đã làm ăn đúng hoàng.

vì tự cách của quý vị, và uy tín của giải thưởng.

Tơng số các vị được giải thưởng, thì sĩ Võ hoàng Chương hầu như ai cũng biết, rất xứng đáng được tuyển đương tự nghiệp.

Và đây Nguyễn duy Cần, cũng có một số người biết. Trước ông viết bảo Tự Do, sau được đặc cách một lớn giáo sư Tường Đại Học Văn Khoa. Chắc chắn có một số đông độc giả biết tới ông. Ai không biết, có thể đi hỏi thăm đã biết.

(XEM TIẾP TRANG 7)

TẠP GHI

TỪ GÀN

Hành nghề lưu động

Hôm trước báo chí có loan tin mọi người ra đường phải bỏ chứng chỉ thuế vụ trong túi, nếu không sẽ bị bắt. Nhà nước đã cải chính tin nầy. Nhưng hôm nay coi lại các bộ luật thuế , Tú Gàn thấy tin trên không hoàn toàn sai.

Luật thuế môn bài mới dự liệu rằng ai có hành nghề đều phải khai đăng bộ trả thuế môn bài cho mỗi nghề, trừ trường hợp được miễn thuế.

Ai được miễn thuế ? Điều 8 của luật thuế môn bài cho những người hành các nghề sau đây được miễn thuế :

1- Công, tư chức, quân nhân và cán bộ chính quyền.

2- Các người làm thuê làm mướn.

3- Các người buôn gánh bán bưng.

4- Các người đẩy xích lô và xe 3 bánh không gắn động cơ, người đẩy xe bò, xe ngựa, chèo thuyền không gắn động cơ, nếu tự xử dụng xe thuyền của mình.

5- Các văn, thi sĩ.

6- Các thể nhân hoạt động trong khuôn khổ gia đình về các ngành nông, lâm, ngư mục và tiểu công nghệ có tính cách tiểu quy mô.

Như vậy viết báo như Tú Gàn thì được miễn thuế, trừ lại đi ca hát hoặc đóng kịch như Mai Lệ Huyền, Bạch Tuyết, Hùng Cường, Tùng Lâm, Khả Năng, Phi Thoàn, hoặc làm chánh thức chạy rong... đều phải chịu thuế môn bài tất.

Theo điều 26 của Luật thuế môn bài mới thì những người hành nghề lưu động, thuế môn bài phải ấn năng để xuất trình khi được giới hữu trách yêu đến.

Ai là những người hành nghề lưu động ? Chúng ta thấy trước hết có mấy chú chạy xe ôm, lúc đậu bến nay lúc đậu bến khác, lúc thì chạy rong rong từ đường nầy qua đường kia.

Hạng thứ hai cùng hành nghề lưu động như mấy chú chạy xe ôm là chính khứa. Chính khứa cũng lúc thì hành nghề tiền nầy lúc thì hành nghề bến kia lúc lại chạy rong rong ngoài đường, đợi chỗ nào có phần là nhảo vô.

Các ca sĩ, nhạc công, kịch sĩ, điện viên đều là người hành nghề lưu động, đều phải chịu thuế môn bài và luật chỉ cho miễn thuế cho công tư chức, quân nhân và cán bộ chính quyền thôi.

Các người nầy cũng thuộc vào loại hành nghề lưu động luôn.

Vậy tất cả những người trên, nhất là chính khứa , phải xin thẻ môn bài gấp và luôn luôn sẵn nơi tay, vì luật buộc phải sẵn sàng đề xuất trình, nếu không, phạt lít bắt bỏ bót ngay.

tham luận

Tìm hiểu nội dung bản dự thảo thỏa ước ngưng bắn 6 điểm cho chiến tranh Việt - Nam theo báo IL MESSAGGERO của Ý

THANH LAM

Thỏa ước ngưng bắn tương lai tại VN là yếu tố tiên quyết để hoàn thành một hiệp ước hòa bình cho Đông Dương — Vậy mọi sự thận trọng và cảnh giác phải là thái độ của các nhà thương thuyết VNCH.

Hiện nay tuy bản dự thảo thỏa hiệp ngưng bắn mà theo đài Tiếng nói Hoa kỳ đã được Đại tướng Haig cấp nách đưa qua Saigon để đệ trình lên Tổng thống VNCH Nguyễn văn Thiệu chưa được công bố vì hiển nhiên nó phải qua mặt sự duyệt xét kỹ càng và chu đáo của chánh phủ VN và tất nhiên không ít thì nhiều sẽ có những đề nghị sửa đổi theo quan điểm của miền Nam.

Như vậy bản vẽ thỏa ước nầy hãy giờ là «vô cần cứ» nhưng một mặt khác dù dự thảo thỏa ước có thay đổi chăng đi nữa sau khi nó được trao từ Saigon qua tay Tướng Haig về Hoa thịnh Đốn thì đại cương của nó có thể được giữ lại những điểm chính.

Theo tin các báo Saigon thì bản thỏa ước dự thảo đó gồm có 6 điểm nhưng vì mấy hôm nay trời Saigon bỗng nhiên trở lạnh về buổi sáng nên phần lớn các báo hàng ngày ở đây hơi rét không đăng đủ 6 điểm đó, ngoại trừ tờ Tin Sống trên đây nhựa sống nên đã có sáng kiến cho đăng tải 6 điểm nói trên theo tờ Il Messaggero của Ý đại Lợi xuất bản tại La mã và cũng theo báo nầy thì nội dung 6 điểm nầy do ký giả của họ thu lượm được tại Nữu Ước.

Xuất xứ của nguồn tin tuy xa nhưng nơi phát xuất ra nguồn tin là một trung tâm chính trị, kinh tế bậc nhứt của Hoa kỳ nên trong lộc chờ đợi bản thỏa ước dự thảo được công bố chúng ta có thể tạm dừng nội dung của bài báo nầy đã có 1 ý thức về bản thỏa ước chính thức và tìm hiểu những điểm căn bản của thỏa ước nầy trước để chuẩn bị vật chất và tinh thần đăng đối phó với một khúc quanh lịch sử trọng đại của nước nhà.

Điểm thứ 1 theo báo Il Messaggero là : Đặt nền tảng trên hiệp định Genève 54 về việc thống nhất chính trị và địa dư cho VN mà sự thực hiện được uỷ cho các cuộc thương thuyết trực tiếp giữa Saigon, Hanoi. Phần là người VN không ai không trông mong thống nhất đất nước vì sự chia cắt đã bị các cường quốc cộng sản áp đặt trước đây, nhưng việc thống nhất địa dư không thể thực hiện được nếu không có việc thống nhất chính trị, như vậy sự thống nhất nếu có thể thực hiện được bằng thương thuyết giữa Saigon và Hanoi tất nhiên cả nước VN từ Nam quan đến Cà mâu chỉ có một chính thể, vậy theo nguyên tắc hai quốc gia VN có chế quyền trên lãnh thổ của mình với hai chế độ khác nhau thì bên nào sẽ «chọn» chế độ bên nào ? Tất nhiên chế độ dân chủ tự do không đời nào chịu chọn chế độ độc tài đảng trị

. Có thể cả hai bên đồng tình chọn chế độ dân chủ xã hội tự do chăng, hay sẽ có một cuộc trưng cầu dân ý từ Bắc đến Nam dưới sự kiểm soát quốc tế để cho dân chúng tự lựa chọn một chế độ chăng ? Trong điểm nầy, điều đáng chú ý là sự thống nhất sẽ do thương thuyết như vậy không bên nào có thể dùng vũ lực để ép bên kia thống nhất, một sự ổn định tương đối sẽ có trong một thời gian lâu dài theo nhịp độ thương thảo.

Điểm thứ 2 : Tái lập khu Phi quân sự dọc theo vĩ tuyến 17 Hiện nay quân BV sau khi tràn xuống Nam vĩ tuyến 17 vào cuối tháng Ba năm ngoái đã chiếm được một vài vùng đất dọc theo vĩ tuyến 17 và một vài nơi khác như Lộc ninh chẳng hạn, vậy lập lại vùng PQS có nghĩa là bắt buộc quân CSBV phải về bên kia cầu Hiền lương và những vùng mà chúng tạm chiếm khác cũng được giao lại cho chánh phủ VNCH, điều nầy có nghĩa ngầm là quân BV rút về Bắc như chánh phủ VNCH đòi hỏi chăng. Trái lại, việc thành lập vùng PQS sẽ không có nghĩa, hoặc vùng nầy sẽ được quy định lại bằng thương thảo hay bằng quân sự trước khi bản thỏa ước được ký kết ?

Lập vùng PQS là một việc nhưng giám sát và ngăn chặn xâm lăng qua vùng PQS thì tính sao ? Vùng nầy đặt dưới quyền kiểm soát và cai trị của UHKSNBQT hay LHQ, hay một tổ chức hòa hợp do hai bên đề cử và do quốc tế kiểm soát.

Điểm 3 : Phóng thích tất cả tù binh BV bị giam giữ tại VNCH. Điều nầy không có gì rắc rối về chính trị đối với VNCH và có thể nói đó là điểm thắng lợi của miền Nam

Điểm 4 : Một Uỷ hội giám sát quốc tế gồm có 2.500 người của Gia nã đại Nam dương, Hung, và Balan. Trong thành phần nhân viên của 4 quốc gia nầy có nhiệm vụ và quyền hạn ngang nhau không, có phương tiện di chuyển và pháp lý đầy đủ để thanh sát hai miền không và thể thức lập báo cáo hay tường trình vi phạm sẽ như thế nào, theo đa số hay đồng thanh như trước và cuối cùng ai đứng ra chế tài vi phạm và chế tài bằng cách nào cho hữu hiệu để ngăn ngừa các vi phạm khác. Trong 4 quốc gia thành viên Ủy hội nầy nghe đâu Gia nã đại chủ trương kiểm soát và hồi hương tù binh Mỹ mà thôi. Như vậy liệu Ủy hội nầy có đạp với ai đó của Ủy hội quốc tế trước không ?

Điểm 6 : Mỹ cam kết ngưng mọi hoạt động chiến tranh kể từ khi có hòa ước và đi tản trong 60 ngày tất cả các đơn vị trên bộ còn lại ở VN. Điểm này rõ ràng, Hoa kỳ sẽ tôn trọng. Nhưng trong bối cảnh chiến tranh VN hiện nay, quân Mỹ cũng như quân BV đều là quân «ngoại nhập» vậy tại sao

(Xem tiếp trang 8)

Tô Nam Bắc

Một năm ngày trước đây, người Phi Luật Tân thức giấc để thấy rằng IT Ferdinand Marcos vị lãnh đạo cuối cùng được bầu lên một cách dân chủ ở Đông Nam Á đã bao hành lệnh thiết quân luật, bịt miệng mấy báo chí vì do nhất ở Á Châu, quân thức hàng trăm kẻ cầm đầu nổi tiếng, trong đó có nhiều người đối lập chính trị với ông và thi hành 1 chương trình «Tân xã hội» nhằm cải tổ nước Phi. Trong bản tường thuật dưới đây phóng viên Maynard Parker nhận định về thành tích của 100 ngày ấy.

X

X X

Mặc dầu uy tín nhiệm ông Marcos như 1 khả cải tổ hàn hỏi người Phi luật tân, cũng như nhiều người ngoại quốc như tới chẳng hạn, hàn đều sẵn sàng đánh cho ông cải lại cần sự ngờ ngợ.

Nói cho cùng thì bạo động đã thành một căn bệnh địa phương của Phi Luật Tân và đường phố Manila cho hàm an ninh kể từ Nữu Ước Nga thất nghiệp lên cao. Thêm nhiều lan đến các cấp cao nhất trong chính phủ. Có nhiều quốc gia cần có sự cải tổ quan trọng, và có sự cải tổ quan trọng, và có người cho là ông Marcos thật tâm có gắng làm 1 cái gì để cải tiến nhiều người trong 39 triệu dân nước ông.

Bất hạnh thay, những người trong chúng ta vui mừng với những niềm hy vọng ấy đã tỏ ra ngây thơ.

Trong 100 ngày đầu, ông Marcos đã bẫu như chỉ trước đoạt của cuộc Phi không có thể dân chủ đã biến nước ấy thành một nơi độc tài mới ở Á châu. Tự do ngôn luận, bắc chí và hội họp đã bị đàn áp. Vì các hành động của TT Marcos cũng ngày càng giống với 1 Sukarno của Phi Luật Tân, dưa quốc gia bưng vì cải mà nhà độc tài Indonesia gọi là «đàn nhà bưng dân» và với nhà ông Marcos gọi là «chuyên chế hiến định».

Những kẻ sát nhân

Khi ông Marcos thời sự bắt hàng trăm nhà chính trị, nhà báo và các tay anh chị, người ta bảo rằng một số những người bắt bẩn hạng nhất ở Phi đã bị giam cùng với một số những người hạng nhất. Điều rắc rối là cho đến nay nhiều phần tử bắt bẩn và sát nhân hạng nhất đã được thả ra. Những người của trong lực lượng những kẻ thù chính trị của Tổng Thống. Kể cả những người như các Thượng Nghị sĩ Benigno Acquino và José Diokno thuộc Đảng Tự Do.

Một chuyện khôi hài nữa là Hiến pháp mới do ông Marcos đưa ra đã biến Phi Luật Tân từ một Tổng Thống thể thành một chế độ đại nghị. Hành động này sẽ khiến ông Marcos, trước đây bị Hiến pháp cấm không được ra ứng cử Tổng Thống nhiệm kỳ thứ ba, nay trở thành Thủ tướng và do đó tiếp tục lãnh đạo quốc gia chưa biết đến bao giờ. Tin tưởng là chế độ nầy được lòng dân, ông Marcos đâm chấp nhận cho mở cuộc tranh luận công khai hạn chế về vấn đề nên bỏ thám chấp chống bầu biến phép mới, và một cuộc trưng cầu dân ý được dự liệu tổ chức vào tháng sáng nầy. Buồn cho TT Marcos là sự chống đối của công chúng đối với chương trình của ông gia tăng mau lẹ và tuần trước ông bắt thần định hoãn cuộc trưng cầu dân ý vô hạn định. Thay vì bỏ thăm kín, 1 cuộc bỏ thăm công khai thuận hay chống hiến pháp đã được thực hiện trong các đại hội công dân triệu tập tại mỗi làng trong 40.000 làng khắp nước Phi do những người ủng hộ ông Marcos đứng ra tổ chức và hiệu soát.

Luật pháp trật tự

Bao đầu thiết quân luật được hàng triệu người Phi hình thường quan nghênh. Những người Phi nầy mong muốn luật pháp và trật tự và ưu thích những bạo chế và giả cả do TT Marcos ấn định cho các nhà phê phán chống bạo ngược và đường. Nhưng những thành quả được quảng bá nhiều nay mới đây đã bắt đầu có vẻ yếu nhiều.

Tội ác lại gia tăng, giá cả đang leo thang và Marcos không tỏ dấu nào làm cho nền kinh tế tăng chuyển động hay mang lại những công ăn việc làm như ông hứa hẹn. Một người chỉ trích đang Marcos đã nói «Ông rõ ràng là thất bại trong việc xây dựng một xã hội mới trong vòng 1 trăm ngày. Cũng không có lý do nào để ngài là ông có thể làm công việc ấy trong 1.000 ngày». Cho đến nay vẫn do những trở lực bỏ bao đàm ông Marcos đã đặt các đầu thủ của

(Xem tiếp trang 7)

ĐỌC BÁO

LÂN VI phụ trách

100 NGÀY CỦA T.T. MARCOS

★ MAYNARD PARKER

☆ NEWSWEEK (22-1-73

Những sự thật bên trong Ngũ Giác Đài

Guồng máy chiến tranh không lồ

HỒNG YẾN

phụ trách

9

Sự liên hệ của Bạch Cung

(Tiếp theo)

Ông Martin ngỏ ý với Kaiser rằng ông muốn dự phần vào những dự án lớn lao đó, và sẽ không giúp ông Kaiser trong nỗ lực thuyết phục lục quân và hải quân Mỹ.

Trong lúc cuộc điều tra được mở rộng, các lời nhận định của nghị sĩ Ferguson được nhiều người mô tả là không đúng sự thật mấy.

Howard Hughes là một kỹ nghệ gia triệu phú Mỹ, đã thành lập công ty chế tạo phi cơ Hughes tại Culver City thuộc tiểu bang California.

Công ty này khởi sự từ năm 1933, với mục đích là chế tạo các phi cơ, nhưng các hoạt động vẫn không có tính cách qui mô, và phi cơ đầu tiên mà công ty này chế tạo là loại D-1, hồi năm 1935.

Vào năm 1939, công ty Hughes bắt đầu công tác chế tạo loại phi cơ thử nhỉ, hai động cơ, mệnh danh là D-2. Nhưng công ty này không chế tạo loại phi cơ thương mại. Và năm 1942 công ty Hughes bắt đầu chế tạo loại xuồng bay, với 1 ngân khoản là 18 triệu Mỹ Kim, một dự án hợp tác với Henry J. Kaiser.

Và tới tháng 10-1943, công ty Hughes mới sản xuất được 100 phi cơ thám thính, theo như một thế ước trị giá 21 triệu Mỹ kim.

Vào mùa Xuân năm 1942, hoạt động của tàu ngầm Đức đã làm cho hải quân Mỹ tốn thất khá nhiều, và làm cho các xưởng đóng tàu ở Mỹ làm việc vượt mức. Câu trả lời cho vấn đề khó khăn nầy là phi cơ không lồ chở hàng hóa của Mỹ.

Một ban sản xuất chiến cụ ra cho đời. do ông Nelson làm chủ tịch. Ông Nelson đã chỉ định 1 ủy ban đưa đề nghị chế tạo thêm nhiều vận tải cơ, mà không can thiệp vào năng lực sản xuất các phi cơ chiến đấu khác.

Chính trị gia kiêm kỹ nghệ gia Kaiser đã đề nghị sản xuất hàng loạt các vận tải cơ 70 tấn, và đã đưa ra chương trình chế tạo loại vận tải cơ lớn hơn là 200 tấn. Kế hoạch lớn lao của Kaiser là đòi hỏi chế tạo 500 phi cơ vận tải 200 tấn, lớn hơn bất cứ loại phi cơ nào khác thời bấy giờ.

Trước việc hải quân Mỹ tỏ thất nặng nề, dự án không lồ của ông Kaiser đã làm cho công luận chú ý và ông Kaiser cũng đề nghị Mỹ đóng những tàu không lồ, nhưng không thích hợp vì vẫn để cung cấp thép để đóng tàu không đủ như cần sản xuất.

Trong một cuộc đàm đạo với Martin, chủ tịch công ty Glenn Martin, ông Kaiser đã nói rằng «ông sẽ gặp các viên chức cao cấp để xác tiến những dự án sản xuất cũ ông» mặc dầu có các sự phản đối và bác bỏ của lục quân và hải quân Mỹ.

CÒN TIẾP

THƠ CHÉM ĐÌA

Phong trần mái một lưới gươm.
Những phường giả áo tài cơm sẻ gì.

✱ **Thăng DẦN ĐEN vung gươm**

Hy Sinh Đảo Dai

Là nhà khoa học «nơm bờ ngạn»
Đã khảo, lại thân và rất ngoan.
Ông được Hội đồng khoa tin nhiệm.
Bầu làm Khoa trưởng rất vinh quang.
Nhiệm kỳ chỉ đăng hai năm thôi,
Nhưng tính ông lì hơn mọi người.
Năn đã người đi cầu gần bến,
Vì cầu bao chật lấy «năm xôi».
Đăng nghiệp bài bình bao tên công,
Tế ông có mấu
Miệng ngoa đớp mồi không nhường lại.
Còn vế ngực khoa rất có lồng.
Ông liều xuất chương phản công ngay.
Cố vấn động thần mới sẽ phây
Lạn tiền nghị xin ông ở lại.
Không không phe đích phải khoanh tay.
Nhiều lẽ vẫn đòng quên tổ Tâu.
Vội than: «Tổ thốc đi về đâu ?
Than ôi! ko cách vế liêm sỉ
Đã bị chôn sâu dưới đất sâu !»
Hiếng ta khâm phục bậc hiền tài.
Cố chỉ hy sinh tết đảo dai.
Thế mới xông danh lừng lẫy lắm.
. . . trong tương lai.
Kia xem những vị đại anh hà ế.

Miệng đang nhếp nhác miếng cao lương.
Chỉ có đến ngu mới chịu nhường.
Thời đại nầy cần ao sáng mạnh.
Ngài đai, dép khéo mới tiến vương.

Nhâm DẦN ĐEN

THƠ BAY GIÓ

● VƯƠNG TÂN chọn

Tối tăm

Ta bước xuống cuộc đời
Không một người đón tiếp
Quanh ta là bóng tối
Ngày tàn đi tàn đêm
Ta bước xuống cuộc đời
Dưới một trời đã lỡ
Ta cần gì niềm vui
Khi tương lai mịt mù
Ta bước xuống cuộc đời
Với gương mặt khắc khổ
Nụ cười đau còn rớt
Trên in dấu nếp nhăn
Tiếng giày bao đau thương
Sao mình ta nhận lãnh

THÚY CHÂU
(Tôi ở Tân Sơn Nhất 75)

Chiều tiễn đưa

(Ang : N.V.B)

Tôi ngồi bên không nói
Nước mắt đọng trên mi
Buồn len vào đã sói
Trời tím màu chia ly
Mọi người xa vạn dặm
Tôi thân trơ nơi đây
Nghe thời gian trôi chậm
Trên bờ vai khô gầy
Sân trường sầu hoang vắng
Cỏ buồn gió xanh ri
Biết mai trời có nắng
Suối êm lòng người đi
Xin một lần người nhớ
Áo trắng vẫn nâu bay
Dường Quang Trung nắng rực rỡ
Phảng phất hương u hoài

Người Áo Tím

ăn tục nói phét

Anh TÂM phụ trách

GHE.. TRÊN MẶT SÔNG

Chàng đi chơi với Nàng. Nàng vẫn là một Me Mẻo về giả, nhưng vẫn son phấn lẹo loạt, mặc mini đượp như các cô gái trẻ vậy.

Chàng và Nàng đi qua cây cầu. Tới giữa cầu, Nàng bỗng cảm thấy buồn tiểu tiện. Bèn thú thật với chàng. Chàng nói :

— Thì cứ việc tốc vấy lên mà tiểu tiện xuống sông, trên cầu nầy vắng vẻ, có ai đâu mà sợ.

Nàng liền làm như lời chàng.

Bỗng nhiên chàng nhìn xuống mặt sông, và bảo Nàng :

— «Đây vầy lại, dưới sông có một chiếc thuyền đang đi qua..

Nàng cười và trả lời :

— Bóng.. em rọi xuống sông đó, không phải thuyền nào hết.

CHO THẬT NHIỀU...

Hai anh ÁTNP ngồi bên quầy rượu.

Say sưa.

Một anh nói :

— Ở đời không gì bằng cho thật nhiều, mà lấy lại chẳng bao nhiêu.

Anh thứ hai nói :

— Bộ anh ai tính cô nào rồi hay sao.. mà nói tới câu : Cho thật nhiều, mà lấy lại chẳng bao nhiêu ?

Anh thứ nhứt :

— Tôi không ai tính. Nhưng tôi khoái cho thật nhiều mà lấy lại chẳng bao nhiêu vì tôi là... vô ăf quyền Anh... Cho gì hơn đến người ta thật nhiều, mà bị đến trả lại chẳng bao nhiêu ?

HÒA CẢ LÀNG

Độc Sừng đang đi chơi ngoài đường thì gặp một bà mẹ và một đứa con của Bà ta. Bà mẹ cầm tay con, nhưng thằng nhỏ lại khóc hu hu. Động lòng trắc ẩn, Độc Sừng mới lại gần bà khách lạ và hỏi Bà :

— Tại sao cháu nó khóc dữ quá vậy ?

Bà Mẹ nói :

— Cháu nó nhìn thấy một tiệm bánh ngọt bày bán những chiếc bánh ngon quá. Nó đòi tôi mua cho nó một cái, nhưng tôi không có tiền.

Độc Sừng nói :

— Vậy à ? Nếu vậy để tôi tặng nó 200 đồng, cho cháu nó đi mua bánh.

Nói xong, Độc Sừng đưa cho thằng nhỏ một tờ giấy 200.

Bà mẹ cảm ơn rối rít. Thằng nhỏ thích quá, cầm tờ giấy 200 chạy vội tới tiệm bánh.

Lát sau nó mang về một hộp bánh ngon lành.

Nó mua hộp bánh không hết 200, mà cho thừa tới 60 đồng. Nó trả 60 đồng đó tiệm bánh thối lại cho Độc Sừng.

Độc Sừng cầm 60 đồng, và nói với Bà Mẹ thằng nhỏ :

— Hãy lấm. Như vậy là tốt cả mọi người đều có lợi, vì khỏi lo con bà khóc lóc. Thằng nhỏ có lợi vì có bánh ăn. Tiệm bánh có lợi gì bán được 140 đồng bánh. Cha tôi, có lợi, vì tiêu thụ được tờ bạc giả, mà chẳng lấy và được 60 đồng bạc thật.

hòa bình

THÁNG MƯỜI HAI Â.L. 19 — NGÀY : MẬU NGỌ

THÁNG 1-1973 22 — THỨ HAI

Thư từ ấn phẩm, ngân phiếu, bưu phiếu,... xin đề : Nhật báo Hòa Bình

Báo Quán : 397 Đ. Thái Hà — Saigon — Điện Thoại : 99.801

Kết thúc khóa hội thảo kỳ 3 về «Đầu tư để phát triển»

TRIỂN VỌNG H.B. RẤT THUẬN LỢI CHO NGOẠI QUỐC TRONG CÁC NGHIỆP VỤ KINH DOANH DÀI HẠN TẠI VN

★ NĂM 1972, VIỆT NAM XUẤT CẢNG GỖ SANG NHẬT BẢN NHIỀU NHẤT

SAIGON (20-1) — Ông Daniel Arrill Giám đốc Chánh sách đầu tư kỹ thương mại Hoa Kỳ, trong bài thuyết trình sáng nay tại khóa hội thảo kỳ 3 về "Đầu tư để phát triển" đã cho rằng chính sách của Hoa kỳ là khuyến khích đầu tư trực tiếp bất ngoại, nhất là tại các quốc gia kém mở mang nhưng đang gia tăng để thay thế cho khả năng tiếp nhận tư bản và khung cảnh đầu tư tại những nơi này.

Ông Arrill cũng đề cập đến những yếu tố cần trở sự phát triển kinh tế và đầu tư tại các nước đang mở mang trong đó gồm những bất bình đẳng về truyền thống chế nghĩa kinh tế quốc gia cực đoan, cấu kinh tế lệc biệt phụ thuộc vào nông nghiệp và giáo dục tử chương...

Theo ông Arrill, để đưa đến thay đổi và sự hội tranh để bức tạo sự hợp tác, giải quyết hiệu tốt đẹp nhất là đầu tư tư phân QT, nhất là đầu tư của Công ty Đa Quốc, có thể đóng vai trò xúc tiến thiết yếu nang lại sự chuyển bán trong sở lực biện đại hóa nhà tế và hoàn cảnh sống tại các quốc gia kém mở mang.

Ông Arrill rằng tóm tắt những đóng góp của công ty Đa Quốc cho các quốc gia chậm tiến như cung cấp vốn và kỹ thuật và quản trị giúp thu hoạch ngoại tệ, khuếch trương xuất cảng nhờ khả năng tiếp thị rộng lớn của các công ty này. Ngoài ra công ty Đa quốc còn du nhập tư bản để bù đắp vào nhu cầu tư bản gia tăng, công thêm những giải pháp nâng khác như công cụ, bắt quốc bình tên cần thì phải ngoại viện giảm, tại các quốc gia đang mở mang.

Một số các đường hướng về chính sách và chương trình của các công ty Đa quốc trong việc đầu tư khung cảnh đầu tư công được ông Arrill nêu ra và cho rằng một số khung cảnh không thuận lợi biện nay tại các quốc gia đang mở mang như điều kiện khắt khe, không có đường lối bảo đảm lâu dài, nếu không được bồ khuyết, sẽ đầu tư của Hoa kỳ sẽ giảm sút.

Bài thuyết trình về chính sách đầu tư và nhân lực ngoại quốc và vai trò của công ... trong đường lượng phát triển kinh tế ở các quốc gia đang mở mang đã được ông D. Arrill trình bày trong buổi chót của hội thảo kéo dài 6 ngày, từ 15 đến 20-1-73 được tổ chức tại trụ sở trường Cao đẳng Quốc phòng.

Trong phần đối khác hội thảo sau đó, Kỹ sư Khương hữu Điểu, Tổng Giám Đốc Ngân Hàng Phát Triển Kỹ Nghệ đã tóm lược những ý kiến đã được nêu ra trong suốt khóa hội thảo, gồm quan điểm các chuyên điểm, các tiết thuận lợi và khó khăn trong việc khuyến khích, gia tăng mức ký đầu tư của doanh nghiệp VN và ngoại quốc tại đây.

Đề kết thúc, ông Điểu cho rằng

XEM TIẾP D TRANG 6

Ý KIẾN CỦA CÁC GIỚI VỀ VẤN ĐỀ NGƯNG BẮN, HÒA BÌNH, TƯƠNG LAI ĐẤT NƯỚC...

Tài tử Nguyễn Trần Quí: Rất mong hòa bình nhưng phải một nền hòa bình công chính để có dịp đóng phim hơn

☆ Hy vọng chiến tranh sớm chấm dứt để hành nghề Luật Sư

(TIẾP THEO)

Nguyễn tiến Quí là tên một ông đã góp trái nhiều nước và công là 1 cán bộ Cảnh sát gương mẫu. Cái tên này cho thường quá hiệu tiếng nên "tại VN nói vị tự I ti: tì Gập Ng.trần Qui tại cuộcCS Nguyễn thiện Thuật, nơi làm việc của anh, đã bắt về vấn đề ngưng chiến hòa bình, Nguyễn trần Qui cho biết: «Tôi rất mong Hòa bình, và mong mỏi hòa bình vinh cửu, công chính không Cộng sản. Với tư cách 1 tài tử tôi mong Hòa

Kỳ Phong ghi

bình để được chuyên dịp góp mặt trước ống kính vì hiện tại, công việc quá nhiều khiến tôi không thể tham dự phim ảnh được đủ cấp trên có cho phép. Với tư cách 1 cán bộ cảnh sát, tôi tuy mong hòa bình, nhưng lại kèm theo đó những ấu lo. Vì theo nhưng điều kiện lịch sử, các nhà lãnh đạo CS thường hay bỉ bổ lần nhiều lần trên Chúng tôi có bổn phận giám thiểu tối mức tối đa những xáo trộn đó. Công việc với đây phải là nhẹ và để dàng phải không anh ?»

Hỏi Nguyễn trần Qui có mộng vơn cao anh khi hòa bình vãn. Qui tâm sự «Nếu ngành Cảnh sát tôn đến tôi thì tôi tiếp tục ở lại phục vụ, riêng tôi, tôi mong được hành nghề tự do lắm! người luật sư. Kể đó tôi mong sẽ được 1 cái anh em bạn hữu có nghề nghiệp liêu quan đến điện ảnh để lập 1 nhóm công tác với, chúng chơi với nhau. Người ta, tôi chúng mong Bắc Nam thống nhất để có dịp trở về quê quán thăm viếng. Tôi quê ở Hải Phòng nhưng lại lớn lên ở Sơ Hạ và bây giờ anh sống ở miền Nam. Trong dịp trở lại quê quán, tôi

XEM TIẾP E TRANG 6

Khai thuốc nhập cảng để trốn thuế sản xuất

Spécia VN phải bồi thường 96 triệu gấp 5 lần số thuế trốn 3 năm

SAIGON (21-1) Phiên Tòa xử việc trực tố sáng nay qua đã xác nhận hãng Trương vân Chiến, Giám Đốc SPECIA/VN của nộp giảo lậu thuế xuất trong 3 năm 1967, 1968 và 1969 là 18 triệu 928 ngàn 145đ nên phạt bù con 50 ngày tù và phải trả số thuế vụ số tiền trên. Ngoài hình phạt vừa Giám Đốc SPECIA/VN còn phải bồi thường gấp 5 lần số thuế gian lận là 96 triệu 600 ngàn 725đ cho Tổng Nha Thuế Vụ, Bộ Tài Chính.

Theo lời trình bày của luật sư Châu tiến Khương, biện hộ bà chánh thế công ty này là 1 bà phụ thuộc Đại công Ty sản xuất được phép SPECIA Pháp. Bà chứng minh, LS Khương nhấn mạnh rằng : Vì năm 1959 lúc khai sinh SPECIA-VN thì hãng SPECIA Pháp đã ký quyền cho 1 người Pháp sang Việt Nam đóng vai 1 cổ đông tại đây thay thế ông bà số cổ phần vào năm trong tay SPECIA Pháp để bù theo tỷ mức tính đúng khiến bà đóng góp tại nhiều chi phí bù vào thuế cho khi chế biến và xuất các được phẩm bán ra nhưng lại khai là thuốc nhập cảng với mục tiêu thủ lợi nhiều hơn khối phải chịu thuế sản xuất. Kết luận, LS Khương cho rằng khiếu chế biến sản xuất lậu hai đóng thuế và không đóng nuôi là gian lận nên LS yêu cầu Tòa các nhận tội trong, xử phạt bị nên cho luật định và tuyên bố vô phạm tính và bồi thường số tiền mà cơ quan xét bị hiệu hại. Ông Phó Đốc Lý Nguyễn thế Nhuận Tổng giám đốc Công ty SVIện, cũng nhấn mạnh đây là một công ty được tổ chức rất theo lục để cho đây sự hoạt động của hợp đồng với chính thức hợp lệ. Nhưng đã khác ngoan quý quyết vẫn không qua mắt được các chuyên viên thuế vụ do vậy mà sự gian lận bị phát giác nhe. Công Tố Viện thính cầu Tòa áp dụng luật và cảnh cáo nếu Tòa để tuyên phạt như trên.

Cũng nên lưu ý là ông Trương vân Chơn tuy vắng mặt trong phiên xử nhưng có LS Phạm Quý đại diện cũng vực bào và được xem như đương tịch.

THÀM THÚY HẰNG đang ở bờ Nguyễn Trần Qui.

Sinh hoạt Tổng Y Viện Cộng - Hòa

NHẮN TIN

(TIẾP THEO)

— B2 Trần quốc Thuận Sq 71/305752 (T kinh tiêm lý) nhắn ông Hồ thanh Mỹ 103 Nguyễn Bỉnh Khiêm Nha Trang.

— B2 Trương ngọc Trụ Sc 64/195595 (HGP) nhắn ông Cao thế Nhân 15/19 Trương minh Kỳ Phú Nhuận.

— B2 Phạm văn Dinh Sq 67/514 226 (HGP) nhắn bà Huỳnh thị Lang 3/13 ấp Phung Thắng 1 xã Trung Nhứt quận Thốt Nốt An Giang.

— B1 Châu công Quang Sq 35/322257 (HGP) nhắn bà Tô thị Thắm 62/12 ấp Phú Lợi xã Phú Hòa quận Châu thành Bình Dương.

— B2 Nguyễn văn Tiêu Sq 8/4 799 (HGP) nhắn bà Nguyễn thị Tích ấp Bình Hòa Trung xã Bình Minh chợ gò Định Tường.

— B1 A xay Bi Sq 69/501638 (Thiếu tính tên 1) nhắn ông Lương Tố 46 575/52 Phan Đình Phùng Saigon 2.

— B2 Phan văn Nhân KBC 4143 (chính trực 4) nhắn bà Phan thị Hương 14/136 Ấp Mỹ Thạnh xã Phú Mỹ quận Long Tuyên 2 Phước Tuy.

— B2 Hồ văn Cầu KBC 4627 (chính trực 4) nhắn bà Đặng thị Được 3 đường Trung Nhị Long An.

— B1 Nguyễn thanh Hằng KBC 7534 (chính trực 4) nhắn bà Ng thị Lâm 157A/15 Dương Bá Trạc Saigon 8.

— TS Phan văn Mười Sq 70/145089 (HGP) nhắn P em Mười 3/9 ấp Nhơn xã Mỹ Thạnh Phú Kiến Hòa Tuy Ninh.

— HS Võ viết Đăng Sq 71/118 946 (HGP) nhắn bà Nguyễn thị Tài 84/5 ấp Tam Phú xã Tam Hiệp Tân Đức Gia Định.

— B2 Nguyễn văn Minh Sq 73/151907 (HGP) nhắn ông Nguyễn văn Tây 100/3 ấp cho xã Long Phú Quận Bến Lức Long An.

— TSI Trần văn Hoành KBC 4060 (chính trực 4) nhắn Trần Ng văn và KBC 4060.

— Tuấy Phan đình Đăng KBC 3418 (chính trực 4) nhắn ông Phạm Năng 697 T Ba hòng Đạo Saigon.

— B1 Bùi văn Nai Sq 72/507677 (HGP) nhắn bà Phan thị Be ấp An Thạnh xã An Đức quận Châu Thành Vĩnh Long.

— B2 Bùi văn Đức Sq 61/8068. 996 (công quốc 5) nhắn ông Bùi văn Đức ấp Hà Nội xã Hà Nội Đức Tu Biên Hòa.

— TS Đoàn văn Chấu ĐĐ21 Trung Đội 3 TĐ2 Đ6 (chính trực 4 nhắn ông TS Trần văn Đạt ĐĐ663 Liên Trường Thủ Đức KBC 4100.

(CÒN NỮA)

Chánh Biện Lý Tòa Sơ Thẩm viếng thăm TT Cải Huấn Chí Hòa

SAIGON (21-1) — Lúc 8,30 sáng 20-1 ông Lê văn Tuấn chánh biện lý Tòa Sơ Thẩm Saigon đã tới xét và thăm viếng trung tâm cải huấn Chí Hòa Thăp tăng ông chánh biện lý có ông phó biện lý Nguyễn bằng Nhuận Tâm và ông lục sự Ngô Ái tiêu Long Khi xe phải dừng bên lề vườn cây trước cổng TT CH thiếu trung Tá Nguyễn văn Vệ Quản Đốc, và Phan Hoàng Vương Phó Quản Đốc ra tân cửa nghênh đón. Hai ông Chánh Phó Biện Lý sẽ xét và tới ngay phòng Giám Đốc, mở số cao nhân tại phòng xây dựng chính quyền. Sau giờ làm ngày chưa đưa ra Tòa xử xử Ông Chánh Biện Lý bao xét cửa sổ bỗ ra ngay, ngoài ra ông Chánh Biện Lý có hỏi các cán phạm nhân đặt gần đến xét cửa sổ bỗ xe không không cho 1 số cán nhân đã bỏ ra cải tạo qui chánh Tôi 11 gió 30 phút đó ông Biện Lý mới ra về.

Nghiệp đoàn Kỹ Giả VN và NV yêu cầu cho các Kỹ Giả nghỉ Tết 10 ngày

SAIGON.— (20-1) Hai Nghiệp đoàn kỹ giả VN và Nam Việt yêu cầu Chủ nhiệm các nhật báo cho anh em kỹ giả được nghỉ Tết liên tiếp 10 ngày để anh em nghỉ ngơi sau 1 năm trường vất vả mệt nhọc.

Thời gian nghỉ ngày thơ Nghiệp đoàn kỹ giả VN và Nam Việt kể từ sau số báo ra ngày 28-1-1973 (tức 25 Tết) cho tới ngày 8-1-1973 (tức 6 Tết).

Trong một văn thư gửi các vị chủ nhiệm nhật báo, Chủ tịch Nghiệp đoàn kỹ giả NV, ông Thanh Thương Hoàng và Chủ tịch Nghiệp đoàn Kỹ giả Nam Việt, ông Nguyễn Kiên Giang đã nhấn mạnh đến sự cần thiết của kỹ giả được nghỉ xả phục vụ cho nghề nghiệp.

Sau vòng bán kết «lăng xịt»

TIM-HQ vào chung kết giải Tiền Vận Động Hội QC

★ Trọng tài Xê bị đánh và nhổ nước miếng vào mặt

của KỲ PHONG

SAIGON 21-1 (HB) Đội của Đồng Tham Mưu chiếu qua đã nhỏ trọng tài Xê giữa đó đói cho đường tìm vô địch Cảnh Sát Quốc Gia một bàn không gỏ, để vào chung kết với đội Hải Quân chiến nay trong giải tiền vận động hội Quốc Gia QC. Đội «Hải quân» đã vượt qua giải phát đến ở phút thứ 43 hiệp nhì khi Nam (CSQG) và Cả Sinh xét

XEM TIẾP B TRANG 6

Phái viên Hòa Bình tại Tổng Y Viện Cộng Hòa

BÌNH 1 LINH LIỆT CẢ TỨ CHI NẰM PHÒNG 7 TRẠI THẦN KINH C. PH.

(TIẾP THEO)

— Ở Hồ mấy tháng, vì Lê Bình Sanh không thể nói chuyện nào đây Trại liệt dương quá không có thể nằm bàn qua 6 người vì đây có mấy người được nằm tại liệt chỗ phải nằm bàng cả ở dưới đất. Bà Đại tá Tổng y viện cho biết:

— Bệnh nặng như thế mấy đây là phải được chuyển sang trại tù tại được nằm riêng quý vị phải được nằm cho đúng bài.

Tôi cũng thấu cảng nhận như vậy Bệnh nặng như cơ Lính không được nằm cho thể thức cong ngày cũng bị lê thêm ra, thì bệnh nhân đã chết lên.

Sau các một người liệt cả tứ chi nằm bàn thường, Bệnh hết: cần phải ăn cho đi tiểu bỗ xác khoé, để chịu dự với những bệnh chứng hành bị thường xuyên suốt đêm suốt ngày.

Mọi em Lính giả quá đến cả lên gì ta tiêu, mà phải sẵn các 3 đêu con thương binh bình, một người cụt chân, và 2 người tê liệt. Không thể nói thêm nữa hơn nữa thì đình cả 3 người con trai, mà 3 người đã hy sinh, bây giờ chỉ cho thân ta mà đại nằm thời thập chết chết.

XEM TIẾP C TRANG 6

Sáu sác kẻ, 4 người bị điệu và bắt

GIA ĐỊNH.— Hồi 6 giờ chiều 19-1, cảnh sát Tân Bình có bắt quả tang 2 thanh niên đang ngồi bắt bạnh phía trước cửa số 1/14 ấp Vĩnh Phước Tây 3 xã Phú Nhuận. Được biết: 2 tên thanh niên bắt Phong 17 tuổi và Hoàng văn Thế 20 tuổi. Tang vật gồm có 2 gói nhỏ bạch phấn.

Hồi 11 giờ đêm cùng ngày cảnh sát Gia Định có bắt giữ 2 người tên Văn thanh Tâm và Trần hiếu Bảo con tại đang trong người 2 lọ bạch phấn. Tất cả đều bị điều về bót lập biên bản giải tòa.

Đăng cáng ay hiếp 1 thiếu phụ đoạt tiền, 1 viên chức bị bắt

GIA ĐỊNH.— Hồi 4g30 chiều 19-1 an trên cảnh sát BCH. tỉnh Gia Định có bắt quả tang anh Nguyễn văn Lập 28 tuổi ngụ tại ấp Bích Chiêu đường cùng ay hiếp bà Nguyễn thị Thu Minh 27 đã giựt 1 số tiền là 18 650đ trong cốc chứa số 54/-25 thuộc hẻm 15 đường Nguyễn huỳnh Đức Phú Nhuận. Nội vụ xảy ra Tân Sơn Hòa tại giới anh Lập và khám xét tang vật.

Bắt vòng bọc ăn thua lớn tại xã Vĩnh Lộc

GIA ĐỊNH.— Hồi 4 giờ 30 chiều 19-1, cảnh sát Vĩnh Lộc có bắt quả tang 1 vòng bọc ăn thua lớn tại cân chái số 114 ấp Vĩnh Phước Vĩnh Lộc do ông Phan văn Hăng làm chủ 1 số cao bọc và chứa nhà bị bắt cùng với 1 số tang vật gồm có 3 bộ bài và 15.8000 đồng tiền tang vì 1 chiếc xe Honda không số.

Xuống cao thang giờ tan học phóng xuống đất gãy tay

SAIGON.— Lúc 11 giờ sáng 19-1 qua Lê văn Thanh 15 tuổi (hẻm 79 đường Bình Đông, Gia Định) đi học tại Hội Việt Mỹ, đường Mạc Đĩnh Chi, Gia tan học cậu này đã vô tình bước xuống cầu thang bình thường nhưng cái đã không chú ý xảy ra đã mất nhịp và gây luôn cuối tay. Nạn nhân được chở đi bệnh viện cứu cấp kịp thời.

Honda tông Honda 3 người bị thương nặng

SAIGON.— Khoảng 4g chiều 19-1, cô Nguyễn thị Bạch Tuyết 17 (ngụ tại số 732 đường Bùi Hữu Nghĩa, Gia Định) chở bà nguyễn Nguyễn thị Nữ 72 trên xe Honda chạy ngang cần sắt trên đường và nhà chẳng may bị 1 chiếc Honda tông đổ đội. Xe này do 1 thiếu niên tên Ôn thanh Sơn 13e cầm lái.

Tại nạn xảy ra làm cho cả 3 người đều bị té bể đầu, bất tỉnh nhân sự. Riêng cậu Sơn e khó sống.

Cướp có súng xông vào nhà đoạt tiền tại đường Lý Thái Tổ

SAIGON.— Ngày 3 giờ chiều 19-1, một vụ cướp tiền bạc lại xảy ra tại nhà số 323 đường Lý thái Tổ do B. Thái ngọc Phi 33 nữ tiếp chủ.

Theo lời khai chủ thuật lại cho biết, kẻ cướp là một thanh niên lạ mặt quần phục vô trong sáng lực bắt chân xông vô nhà ngồi trong phòng khách. Kẻ cướp đã cầm súng ngồi bà Phi đòng thời lục tới đoạt số bạc một 6.000 đồng rồi phóng ra đường thì thoát mất. Trị tổ cũng vô hiệu, bà Phi chỉ còn nước đi trình bót mà thôi.

Nhậu say, cãi lộn rồi đâm gục đồi phương.

SAIGON. Mặt vụ lưu huyết đâm nhau khác đã xảy ra lúc 6 giờ đêm 19-1 chỉ vì say rượu sinh ra cãi mích vì ăn đã. Nạn nhân bị đâm một nhát dao lăng bụng quá quí tại chỗ được cấp cứu bệnh viện cứu cấp. Được biết tên là Ng v Chương 22 tuổi (ngụ tại bến 158 đường Lê văn Duyệt) Thương tích ông nặng số trầm trọng, e ngày đến tính mạng.

Hung thủ đâm ông Chương đã bị bắt giữ tạm tốc và biện đăng bị điều tra để điều tra. Được biết ông nạn tên là Nguyễn văn Quang 30 tuổi, tài xế tăng vụ tại B. Phát triển và bị hoạch.

Man khóa 4 đặc biệt Sĩ quan CSQG

CẢNH SÁT Q.G. VỪA CÓ THÊM 400 SĨ QUAN TỐT NGHIỆP CẤP THIẾU UÝ

SAIGON 20-1 Phó Thủ Tướng Nguyễn lưu Viên, sáng nay đã đến dự lễ Mãn khóa 4072 Đặc biệt sĩ quan Cảnh Sát quốc gia tại Học viện Cảnh sát ở Thủ Đức.

Ngồi lotrovi các tân sĩ quan cảnhsát đứng vuy. Phó Thủ Tướng nhìn mạnh trong hồi cảnh tình hình hiện nay, trước viễn tương một cuộc ngưng bắn có thể xảy đến. Ông muốn nhắc nhở các anh em cũng cho các chiến sĩ CSQG một số nhiệm vụ nên thiết lý phải thành trên đời khoát hơ hơn cớ sở Cộng sản sẵn lược không đã chứng có cơ hội phục hồi. Để thi hành các quyền đồng không bỗ sẵn sát bắt cứ số thu thuế đồng bào phải đóng đi đi, nhất là các máy đây loạn của địch, ngăn chặn mọi âm mưu tuyên truyền, sách động, đình công bãi thị, tài kh a gây xáo trộn trong xnh hoạt của đồng bào, phải thực hiện nghiêm chỉnh luật pháp quốc gia, triệt để bài trừ mọi tệ đoan xã hội trong hoạt lực những phần tử bất hảo để làm tịch sẽ bảo phương

XEM TIẾP G TRANG 6

Bài thuyết trình về chính sách đầu tư và nhân lực ngoại quốc và vai trò của công ... trong đường lượng phát triển kinh tế ở các quốc gia đang mở mang đã được ông D. Arrill trình bày trong buổi chót của hội thảo kéo dài 6 ngày, từ 15 đến 20-1-73 được tổ chức tại trụ sở trường Cao đẳng Quốc phòng.

Trong phần đối khác hội thảo sau đó, Kỹ sư Khương hữu Điểu, Tổng Giám Đốc Ngân Hàng Phát Triển Kỹ Nghệ đã tóm lược những ý kiến đã được nêu ra trong suốt khóa hội thảo, gồm quan điểm các chuyên điểm, các tiết thuận lợi và khó khăn trong việc khuyến khích, gia tăng mức ký đầu tư của doanh nghiệp VN và ngoại quốc tại đây.

Đề kết thúc, ông Điểu cho rằng

XEM TIẾP D TRANG 6

NHỮNG BỨC THƯ TÌNH VIẾT TỪ ĐỊA NGỤC

BS LÊ HỮU CHI

THƯ THỨ MƯỜI

Thành phố An Lộc (I)

An Lộc ngày 22-6-72.

TIẾP THEO

Cảnđường bên hông tôi bỗnbchánh nầy anh không nhớ nên gì. Chỉ biết bây giờ nó không cho bình dương cơ lộ nữa. Nó là một cái gì tạp nhạp và chết chóc. Đó là đường đến TTQT, TV và bọc vòng sân vận động nên là đường trong nhiều phần vô nhiều đồ tiếp và nhân. Trong lúc sân vận động chỉ hưng phấn mỗi lần đó rồi thì TTQT — TV trong phần việc đầu đạo tiếp cũng như đơn. Trên một đường thẳng mỗi 5m là có một lề phần kích lớn, nhỏ, sâu, rộng đã có. Lại cao những lề đó bằng đất đủ một tấc rưỡi cao đều. Để tạo đặc tính các cảnh đã rắng ra nằm dầy trên mặt đường, sẵn lấp lưỡi bề phía kích. Các cảnh đã rơi trải dài trên mặt đường, mặc phải phát tiếng ngày cây, trên nóc nhà, trên cột điện. Trong lúc đe dây đẹn đứt nằm ngang trên mặt đường lấn lộn với cơn sấy-rắcky điên của máu tây-nước Mặt người bị thương nước mắt đầy mình lẽ lết qua lề bàng, các đầy đó, dây điện chăng chít trên đường nhu là một bình ảnh thê thảm, ngày sau cùng cả.

Sau khi vượt qua cột điện đen sẫm ngã đã ngang đường nằm vào bình viện đã thăm viếng ... trước thì ra cháp Bình Long.

Chánh hoàng tiến của bình viện lớn sinh sát ra. Bình viện bông tròn sân ra lại tuy anh mới bỗ đi có 1 tháng. Cũng vẫn đã gây mất, thăm vào đó là mới tăng thêm được đông lên bằng mọi thứ vật dụng bình tinh : giường ... với cánh cửa lưới, mái; mỗi 1 lề lồng đầy kém gạ v.v.

Bước vào rạng, anh vẽ cảng bằng bằng vui vẻ thay đổi của bịnh viện. Hôm sau ra đi bình viện cũng đã bớ bớ sẵn ba nhóng không đến đầu đến sau vì sợ đã đến nơi sau Điều lan anh được nhiều đầu tiên là rắc rếu trên ngày các hành lang, các cửa đồng cho lắp lưới vào. Ngay lần vào bên phải là một chiếc xe Dodge HTT bị trăng phẩu bọp đi xuống đất. Anh đêm được chăng 5 cái mà chưa rội và ngay hàng

XEM TIẾP H TRANG 6

LUẬT RỪNG

ĐỘC SỰNG

Kỹ sư bất dục, vật thì ư nhân !

Đốc Không Tử đã nói : Kỹ sư bất dục, vật thì ư nhân ». Là cái gì mình không muốn thì đừng đem cho người ta !

Có ai muốn kẻ khác giết mình không ? Đã không muốn thì đừng giết kẻ khác ! Có ai bảo anh em muốn bằng cây mình bảo ra, kẻ khác đem vô đừng chặt chẻ rồi đem cái lại mình không ? Dĩ nhiên, ai mà bảo mình muốn như thế hết nên có nhiều vào thân viết ngay ra trước quây hàng cầu ! Đã đạc mua rồi, ra khỏi cửa tiệm không nhìn lại !

Có ai muốn anh em mình bằng bên ra rồi, khách hàng lấy đi một nửa rồi đem trả lại, lấy lại đã tiền không ?

Hãy là trả lời, chẳng ai muốn thế hết ! Vì lẽ đó, cho thể là có tình khác cho nhà vẫn xuất vô ngày !

Quý vị đã thấy ở nơi những người khác làm cho quý vị phải nhìn cũng sin quý vị đừng đem cái không muốn để trao cho người khác !

Kỹ sư bất dục, vật thì ư nhân ! Là thế đó !

Thế mà ngày nay, bao thì Việt Nam nói chung đang làm vào cảnh thế thảm cho nhân tình không muốn phải nhận lại vô tình ! Tôi cho kẻ khác đang đi vào chỗ phá nhân !

Để là ngày mười bảo vô cho mười bảo đang giết đến bao chi Việt Nam ! Có ai ngày mười bảo bỏ đã là đến 50nỗ đồng số bảo không ? Mỗi ngày Đảng Hòa Bình vô cho bao, mà không có ngày mười bảo, thì mười bảo thì bao bản tì thành rồng tăng gấp đôi ! Trong một ngày điều tra sẩu ngày đã các nhà Tổng Phát Hành thì nếu không có mười nhà bảo không người, không cần ngày, cần tiền vào phòng ở ở nhà thì thôi, riêng vì Đô thành Sàigòn và tỉnh GiaĐịnh mỗi tờ bảo là nhiều cũng bán được 10.000 số mỗi ngày.

Hiểu ngày trong đó thành và tỉnh Gia Định, riêng vì tiêm bán tức tiêm nhỏ tức có vào quảng 5.000 tiêm. Mỗi tiêm mười tờ nhiều ? Tờ bảo đã khách hàng của họ người bán, nên tức đọc. Như thế là đã có 40.000 tờ bảo bị cho vô đọc mà cách cách xem cũng

Văn phòng Tiếc lực của các cơ sở thương mại, văn phòng của các nhà trí thức hành nghề tức đã có vào quảng 2.000 sơ, mỗi ngày cũng mười tờ nhiều là 10 ngàn tờ bảo cho bảo chủ đọc trong khi chờ Jon ! Nhưng bảo thì tính trung bình chỉ nên có 1 tờ thôi, các vào phòng mười mỗi ngày 50.000 tờ bảo đã bao tiền đã bao nhiêu nhà tờ nhông người đọc bao nhiêu.

Đọc bao mười là giết bảo, là hãy diệt một cơ quan ngôn luận

(XEM TIẾP TRANG 6)

TRƯỚC THỜI CUỘC

TRẦN VŨ

Kissinger trở lại Ba Lê

Trong các cuộc thương thuyết tham khảo sau hậu trường về vấn đề VN tiếp tục sẽ nói tại Ba Lê hôm thứ Ba Saigon. Hoa thịnh Đốn và Ba Lê thì cuộc hòa đàm Ba Lê hàng tuần đã điên ra như thường, nhưng không có gì đáng kể.

Đồng thời, cả Bạch Cung lẫn Hà Nội cũng loan báo mở lại các cuộc mật đàm giữa Kissinger và Lê đức Thọ vào ngày 23 1 sắp tới.

Ngôn ngữ mở lại cuộc mật đàm mới này cho thấy Mỹ và CSB là hai chủ đích hoàn tất nguyên vẹn bản thỏa hiệp hầu chấm dứt cuộc chiến tranh đã dằng tại VN.

Người ta cho rằng dự nói lẽ cũng là chuyện đi chát của thương thuyết giữa nhà bình Kissinger Xem như thế, người ta thấy rõ rằng sự trở lại Ba Lê lần này của tiến sĩ Kissinger, có thể giúp Mỹ lấn CSBV đã đạt được những điểm căn bản, chẳng hạn như ngưng bắn, trao trả các tù binh, và những vấn đề liên tính khác nữa.

Vì cho tới nay, người ta cũng không rõ là khi nào toàn vẹn bản thỏa hiệp được hoàn tất, nhưng chỉ còn những vấn đề thứ yếu cần phải được giải quyết, chẳng hạn như việc thành lập một lực lượng dự trù hòa bình VN mới thế nào, ngưng bắn tại VN bắt đầu hiệu lực.

Một lực lượng duy trì hòa bình như thế rất cần để đạt đường do việc ký kết thỏa hiệp sau cùng về vấn đề VN.

Vì người ta đã nhìn thấy có một sự khác biệt nhỏ nhặt trong lời loan báo của Mỹ và CSBV về việc mở lại các cuộc mật đàm tại Ba Lê vào ngày 23.1.

Ngôn ngữ khác biệt ở chỗ Mỹ loan báo «mật thỏa hiệp», còn CSBV nói tới «thỏa hiệp». Những Tòa Bạch Cung nói rằng lời loan báo đã thực ra là «hoàn tất» những ngôn ngữ có khác nhau đôi chút, và chẳng thay đổi được gì cả.

Sự trở lại Ba Lê lần này của tiến sĩ Kissinger có nghĩa là hòa bình VN tới gần hơn bao giờ hết. Nhưng thực hiện một quãng máy bập bênh hòa bình quả là điều khó khăn hơn một quãng máy chiến tranh.

Những người ta cũng không nên quá lạc quan vì một nền hòa bình sẵn tới tại VN vì CS sẽ tìm đủ mọi cách để lợi dụng và tiêu ngôn vi phạm thỏa hiệp ngưng bắn. Âm mưu của CS bao giờ cũng vẫn là Việt CS nghĩ hòa bình trong mọi thỏa hiệp thì đó là bao giờ cũng giữ trên thế giới đã không phải lần thứ và khác khó đạt được.

TIN KHẮP NƠI

Phim «Ly Rượu Mừng» ra mắt bảo chí ngày 25-1

SAIGON (TĐ) 20-1 Người ta vẫn bàng phim Đông Tân cho biết sáng 25-1 phim nào khi được Ly Rượu Mừng sẽ được trình chiếu và mở bảo chí Thủ đô tại rạp Hoàng Đạo vào lúc 9g30.

Được biết phim Ly Rượu Mừng do đạo diễn Lê Mộng Hoàng thực hiện nói vào nhu tuổi lớn sau Lê Thượt Tân, Bạch Tuyết Mai Lý Huyền và các đạo bề Khả Năng, Phi Thoát, Thanh Việt, Tấy Hồn, Kim Ngọc, Bé Dụ... Phim thực hiện bằng màu Eastmancolor mà âm đại vi tuyến. Ban biên chiếu phim ra mắt ở rạp Ly Rượu Mừng đã được trang trí chiếu tại 8 rạp Saigon, Chợ Lớn kể từ 30 Tết cho rạp Đại Nam, Hoàng Đạo, Kinh Đô (Tân Định) Ov.ex. Tiền Đô, Mỹ Đô, Hồng Hoàng, Nam Quang.

Cũng trong dịp này, hãng Đông Tân đã cho biết không tin phim đang phim LRM được bán ra hoặc ký giả đã xét rạp khiếu Tân Đức hoàn toàn thích thú. Vì nước đánh giá đúng mức quốc phẩm điện ảnh đầu tiên của hãng Đ? không kể chế trong cạnh tranh bất chính mà đã đạt sự phân quyền vô tư của thân gia VN trong quãng vất Tết cổ tiết. (TĐ)

Ngân Thăng tạm biệt

Vì lý do người ở nước, Bà nguyễn văn Ngân Thăng phải đình bản số 40. Những tả sách Ngân Thăng vẫn cho hoạt động biên tục.

Quyển Dị, Hoài Mỹ, Thái Bảo và Bạn biên tập thân chúc quý độc giả. Hẹn ngày sẽ tái ngộ bạn đọc thân yêu.

2 quân phạm nhảy xe thoát thân bị bắn chết

GIA ĐỊNH.— Hồi 5 giờ 30 chiều 19-1 có 2 chiếc quân xa loại GMC chở tù từ sở quân phạm đi chuyển từ Saigon đến quân ban Cà Vớp, khi đến trước cửa số 214 đường Phan Đăng Lưu Gia Định bỗ có 2 quân phạm từ cửa sổ nhảy xuống đã thoát. Quân chán bộ vội bắn chết 1 quân phạm tại nơi xảy ra sự kiện và đưa đi nhà thương. Hai cụ quân chán bị thương Tên Bùi thy Ly, Được biết quân phạm chết tên Vũ văn Gia.

Phi sĩ ke, 4 người bị điệu và bắt

GIA ĐỊNH.— Hồi 6 giờ chiều 19-1, cảnh sát Tân Bình có bắt quả tang 2 thanh niên đang ngồi bắt bạnh phía trước cửa số 114 ấp Vĩnh Phước Tây 3 xã Phú Nhuận. Được biết: 2 tên thanh niên bắt Phong 17 tuổi và Hoàng văn Thế 20 tuổi. Tang vật gồm có 2 gói nhỏ bạch phấn.

Hồi 11 giờ đêm cùng ay cảnh sát Gia Định có bắt giữ 2 người tên Văn thanh Tâm và Trần hiếu Bảo con tại đang trong người 2 lọ bạch phấn. Tất cả đều bị điều về bót lập biên bản giải tòa.

Honda tông Honda 3 người bị thương nặng

SAIGON.— Khoảng 4g chiều 19-1, cô Nguyễn thị Bạch Tuyết 17 (ngụ tại số 732 đường Bùi Hữu Nghĩa, Gia Định) chở bà nguyễn Nguyễn thị Nữ 72 trên xe Honda chạy ngang cần sắt trên đường và nhà chẳng may bị 1 chiếc Honda tông đổ đội. Xe này do 1 thiếu niên tên Ôn thanh Sơn 13e cầm lái.

Tại nạn xảy ra làm cho cả 3 người đều bị té bể đầu, bất tỉnh nhân sự. Riêng cậu Sơn e khó sống.

Cướp có súng xông vào nhà đoạt tiền tại đường Lý Thái Tổ

SAIGON.— Ngày 3 giờ chiều 19-1, một vụ cướp tiền bạc lại xảy ra tại nhà số 323 đường Lý thái Tổ do B. Thái ngọc Phi 33 nữ tiếp chủ.

Theo lời khai chủ thuật lại c

DIEM TRANG — VỚI BẠN GÁI

Những giờ rỗi, bạn tiêu khiển bằng gì ?

Những trò mới có bạn gái phải lưu việc quá nhiều để cuối cùng giờ đích, phần đông đều là làm việc có giờ giấc, buổi bán hàng ngày chiều tối ngồi ngoài, cũng như chỉ làm việc mấy tiếng trong một ngày và chỉ mấy ngày trong một tuần, những nghề khác cũng vậy, nghề là đã lập chỉ làm cũng việc nội tạp hoặc phải đi ra ngoài. Làm việc, thành thường bạn vẫn có những lúc rỗi những ngày nghỉ, không buồn, không không thăng nghỉ hè v...

Bạn sẽ làm gì vào những lúc rỗi rảnh đó ? Bạn sẽ dùng những lúc rỗi đó để tiêu khiển ? Bạn tìc khiển thế nào để vừa vui thích vừa có lợi cho mình để bạn sẽ không tốn các thì giờ đó quá.

Diêm Trang xin mách với bạn một cách như thế nầy, vừa gọn vừa có ý nghĩa. Bạn sẽ có một cuốn sổ tay hoặc nhật ký, mỗi khi bạn thích một món gì thích một cái mà không thể thực hiện ngay được vì bận rộn công việc, bạn nhớ ghi cái ý thích của bạn vào sổ tay hoặc nhật ký.

Vì dụ bạn ghi : « Thích đọc mấy cuốn tiểu thuyết Quỳnh Dao, nhưng chưa rỗi để đọc hoặc muốn đọc một khúc nhạc vọng cổ thực hiểu hoặc muốn ăn phở ngày mai để đổi vị hoặc muốn ăn chưa có dịp nghe kỹ hoặc muốn đi coi một vở kịch Tôn Đức Kiên Rồi Hạ Thủy, đã không vậy phải những khuyết điểm của nhà điểm tâm Trung Hoa 10 năm về trước ».

Thuở mà nền điểm tâm Trung Hoa chưa hương khói lan ra khắp nơi phần quyền cước, võ, kiếm hiệp thì nghề điểm tâm, điểm đã trong phim chưa chắc gì những phá đám chém, đâm đã trên sân khấu chi hoặc nghĩa ! khi bạn là gần cũng người nào nhớ được cái người kia đã thả bị ng quang sách ra lớp lớp ngoài hiểu biết xuy lung lại để đầu lấy những cái đã có đâm chém vô nghĩa ...

Những phim quyền cước võ hiệp Việt Nam nói chung và phim « Bau Kiếm Rửa Hận Thù » nói riêng đã không trong xuống khuyết điểm đó mà đã nhảy vọt thro kip đi tiến hóa cùng nền điểm tâm Trung Hoa trong hiện tại. Trong lúc nền điểm tâm Trung Hoa phải mất 10 năm trau luyện mới có thể thực hiện được những cảnh sống bực mà phim VN ngày trong gần đuổi đầu để thực hiện được những cảnh đó thì hề chẳng phải người VN nghề ở chuyên viên VN có biệt tài về bộ môn nghệ thuật thứ bảy sao?

Mặt khác từ trước tới nay khu hết khan giả các phim quyền cước võ hiệp trên toàn thế giới vẫn đòn sinh đồng loại phim này chỉ có Trung Hoa mới thực hiện được và là nền phim đặc quyền của điểm tâm Trung Hoa những nay nền điểm tâm Việt Nam đã được biết được loại phim này với nền kỹ thuật tối là xảo thông gia phim Trung Hoa nếu ông muốn nói là có phần tới hơn, chẳng ít mà nhiều đối với Phim quyền cước Võ Hiệp VN. Nếu Nam đã được các nhà sản xuất phim ảnh Trung Hoa ở Hồng Kông mời qua hợp tác đều nầy minh chứng rằng nền điểm tâm Việt Nam đã là đối thủ bạn của nền điểm tâm Trung Hoa sẽ chỉ có Việt Nam mới thực hiện nổi phim quyền cước võ hiệp để tranh tranh với nền phim điểm tâm của Trung Hoa trên thị trường phim ảnh Quốc Tế.

Nhưng là một thắc trong giai đoạn đầu nền phim quyền cước Võ hiệp Việt Nam đã bắt kịp loại phim này của Trung Hoa tiến chiếm chống bao lấy người và đón tôn của nền điểm tâm Trung Hoa trên thương trường phim ảnh Quốc Tế sẽ lọt về tay người Việt Nam nếu như các nhà làm phim ảnh Việt Nam cố gắng học hỏi thêm kỹ thuật phim ảnh.

Tổng Thống Thiệu đã tạo tình giúp đỡ phim VN có đất sống.

Nếu đầu phim ở nơi quốc tế khách người ta hãy phải nghĩ đến phim Tàu chưa hẳn là ở khách nhưng vì rạp chiếu bóng ở VN đều do người Tàu làm chủ hoặc họ có thể làm áp lực với số ít chủ rạp VN vì lợi nên các rạp đều đồng loạt nhận chiếu phim Tàu.

Tuy nhiên, với 100 cuốn phim Trung Hoặc càng trong năm nay, khi nào các tài phiệt điện ảnh Tàu chưa chịu đã Mỗi kỳ giá trông đi nữa nhưc các hoạt động của giới tài phiệt điện ảnh Tàu cho bởi giới nầy cần muốn vơ vét cho đầy túi, bằng cách cho thực hiện tại VN những cuốn phim gọi là của VN, nhưng lại do đạo diễn và thuyền viên Trung Hoa thực hiện. Mặt khác, sau khi đánh gục một số phim VN bằng cách ấn định giá rẻ ngày chiếu bất lợi hoặc trong phim hay người quốc tế lấn áp hầu hay các tài phiết điện ảnh Tàu đang âm mưu dòng người Việt Nam để làm ba gắt trị phim VN đều nay thật rõ ràng, bởi vì nếu họ có thiện chí tại sao họ không hợp tác với những Điện ảnh gia VN có thực tài ? Tương công nên đặt vấn đề này với nghiệp đoàn chuyên viên và tổ thì ở ảnh VN vào thành 1 p, đề mang cao chiếp hầu cứu giúp nền điện ảnh VN cũng như bản vẽ quyền lợi cần chuyên viên VN.

Một khác, đề hoạc các chủ hãng phim người nhiều phải xử dụng chuyên viên VN,nghiệp đoàn CVTT ĐAVN cũng nên đòi hỏi chính quyền coi các cuốn phim sắc xuất tại VN nhưng do đạo diễn và chuyên viên người quốc tế phải khác hẳn là 1 phim nhập cảng, nếu không phải là phim chính thức và công khai được coi là một sản xuất bổn bợp.

Giới điện ảnh người Việt đang tả y lo ngại trước âm mưu bắn thôn độc trên của tài phiết Hoa thương. Vì nếu sự việc cứ thế mà diễn tiếp thì phim VN sẽ đi tới chỗ thuộc người nhân chẳng những sẽ vào đề rạp chiếu mà còn vẽ nội dung tư tưởng và đường hướng.

Một Điện ảnh gia người Việt được bắc ở chuyên viên đã tuyên bố Hãng ngũ đã ở ảnh VN sẽ chấp nhận những người bạn Việt gốc Hoa có chủ trương đẩy mạnh sự tiến bộ của phim ảnh VN trong tình hữu công đồng phát triển, những là không nhiều nhất lên cao trước những âm mưu thôn độc đang mạnh nhau, sau một thời gian lại 1 bước đề tiến lên hai bước.

Thanh Việt, Thanh Nga, Thanh Hoài trong T cảnh "của phim hài hước «Triệu Phú Bất Đắc Dĩ»

DIỆN ẢNH TÂN NHẠC

Điện Ảnh VN đâu thua gì T.H.

«Báu kiếm rửa hận thù» phim 'đấm đá' đầu tiên VN

Nhưa bạn đọc đã biết cuốn phim Quyền Cước Võ Hiệp đầu tiên của Việt Nam là phim «Báu kiếm rửa hận thù» sẽ khởi chiếu tại Thủ đô Saigon từ ngày 17-01-1973 sau khi được mua quốc cơ quan phim BKRHT chúng tôi thấy rằng đây là một mẫu hình điển hình cho nền điện ảnh Việt Nam ở loại phim này vì nó đã đóng thay kỹ thực phù nhưng phim «Báu Kiếm Rửa Hận Thù» đã không vượt phải những khuyết điểm của nền điểm tâm Trung Hoa 10 năm về trước.

Thuở mà nền điện ảnh Trung Hoa chưa hương khói lan ra khắp loại phim quyền cước, võ, kiếm hiệp thì nghề điểm tâm, điểm đã trong phim chẳng chắc gì những phá đám chém, đâm đã trên sân khấu chi hoặc nghĩa ! khi bạn là gần cũng người nào nhớ được cái người kia đã thả bị ng quang sách ra lớp lớp ngoài hiểu biết xuy lung lại để đầu lấy những cái đã có đâm chém vô nghĩa ...

Nhưng phim quyền cước võ hiệp Việt Nam nói chung và phim «Báu Kiếm Rửa Hận Thù» nói riêng đã không vượt khỏi khuyết điểm đó mà đã nhảy vọt thro kip đi tiến hóa cùng nền điện ảnh Trung Hoa trong hiện tại. Trong lúc nền điện ảnh Trung Hoa phải mất 10 năm trau luyện mới có thể thực hiện được những cảnh sống bực mà phim VN ngày trong gần đuổi đầu để thực hiện được những cảnh đó thì hề chẳng phải người VN nghề ở chuyên viên VN có biệt tài về bộ môn nghệ thuật thứ bảy sao?

Mặt khác từ trước tới nay khu hết khan giả các phim quyền cước võ hiệp trên toàn thế giới vẫn đòn sinh đồng loại phim này chỉ có Trung Hoa mới thực hiện được và là nền phim đặc quyền của điện ảnh Trung Hoa những nay nền điện ảnh Việt Nam đã được biết được loại phim này với nền kỹ thuật tối là xảo thông gia phim Trung Hoa nếu ông muốn nói là có phần tới hơn, chẳng ít mà nhiều đối với Phim quyền cước Võ Hiệp VN. Nếu Nam đã được các nhà sản xuất phim ảnh Trung Hoa ở Hồng Kông mời qua hợp tác đều nầy minh chứng rằng nền điện ảnh Việt Nam đã là đối thủ bạn của nền điện ảnh Trung Hoa sẽ chỉ có Việt Nam mới thực hiện nổi phim quyền cước võ hiệp để tranh tranh với nền phim điểm tâm của Trung Hoa trên thị trường phim ảnh Quốc Tế.

Nhưa là một thắc trong giai đoạn đầu nền phim quyền cước Võ hiệp Việt Nam đã bắt kịp loại phim này của Trung Hoa tiến chiếm chống bao lấy người và đón tôn của nền điện ảnh Trung Hoa trên thương trường phim ảnh Quốc Tế sẽ lọt về tay người Việt Nam nếu như các nhà làm phim ảnh Việt Nam cố gắng học hỏi thêm kỹ thuật phim ảnh.

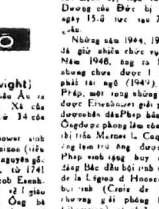

DÙ ÔNG TỔNG TRƯỞNG THÔNG TIN CỐ TẬN TÌNH GIÚP ĐỠ

Phim Việt Nam sợ khó thoát bị lệ thuộc tài phiệt Trung Hoa

★ Bài của Thần Long

Giới sản xuất phim ảnh người Việt rất lấy làm mừng khi ông Tổng Trưởng Thông tin Trương Bửu Điện đã quyết định đề nghị chi cho nhập cảng 260 bộ phim ngoại quốc trong năm 1973 trong đó phải nước nhà ảnh khác nhau cũng thì được nhập riêng ưu đa 100 cuốn. Như vậy là ông Tổng Trưởng Thông Tin đã tạo tình giúp đỡ cho phim VN có đất sống.

Nếu đầu phim ở nơi quốc tế khách người ta hãy phải nghĩ đến phim Tàu chưa hẳn là ở khách nhưng vì rạp chiếu bóng ở VN đều do người Tàu làm chủ hoặc họ có thể làm áp lực với số ít chủ rạp VN vì lợi nên các rạp đều đồng loạt nhận chiếu phim Tàu.

Tuy nhiên, với 100 cuốn phim Trung Hoặc càng trong năm nay, khi nào các tài phiết điện ảnh Tàu chưa chịu đã Mỗi kỳ giá trông đi nữa nhưc các hoạt động của giới tài phiết điện ảnh Tàu cho bởi giới nầy cần muốn vơ vét cho đầy túi, bằng cách cho thực hiện tại VN những cuốn phim gọi là của VN, nhưng lại do đạo diễn và thuyền viên Trung Hoa thực hiện. Mặt khác, sau khi đánh gục một số phim VN bằng cách ấn định giá rẻ ngày chiếu bất lợi hoặc trong phim hay người quốc tế lấn áp hầu hay các tài phiết điện ảnh Tàu đang âm mưu dòng người Việt Nam để làm ba gắt trị phim VN đều nay thật rõ ràng, bởi vì nếu họ có thiện chí tại sao họ không hợp tác với những Điện ảnh gia VN có thực tài ? Tương công nên đặt vấn đề này với nghiệp đoàn chuyên viên và tổ thì ở ảnh VN vào thành 1 p, đề mang cao chiếp hầu cứu giúp nền điện ảnh VN cũng như bản vẽ quyền lợi cần chuyên viên VN.

Một khác, đề hoạc các chủ hãng phim người nhiều phải xử dụng chuyên viên VN,nghiệp đoàn CVTT ĐAVN cũng nên đòi hỏi chính quyền coi các cuốn phim sắc xuất tại VN nhưng do đạo diễn và chuyên viên người quốc tế phải khác hẳn là 1 phim nhập cảng, nếu không phải là phim chính thức và công khai được coi là một sản xuất bổn bợp.

Giới điện ảnh người Việt đang tả y lo ngại trước âm mưu bắn thôn độc trên của tài phiết Hoa thương. Vì nếu sự việc cứ thế mà diễn tiếp thì phim VN sẽ đi tới chỗ thuộc người nhân chẳng những sẽ vào đề rạp chiếu mà còn vẽ nội dung tư tưởng và đường hướng.

Một Điện ảnh gia người Việt được bắc ở chuyên viên đã tuyên bố Hãng ngũ đã ở ảnh VN sẽ chấp nhận những người bạn Việt gốc Hoa có chủ trương đẩy mạnh sự tiến bộ của phim ảnh VN trong tình hữu công đồng phát triển, những là không nhiều nhất lên cao trước những âm mưu thôn độc đang mạnh nhau, sau một thời gian lại 1 bước đề tiến lên hai bước.

Nhạc Tiền chiến bộc phát mạnh trước Tết Nguyên

★ Bản Quý Sửu

Một số ca khúc vừa thì ca vừa cũng thì giá mà tiếng tiền chiến được Thực Vũ Trường ban thì nhạc gian duyên đời Saigon thực hiện và gởi tới những người yêu thư nhạc trung ương gần đây qua cuốn băng thì nhạc giao duyên.

Thực Vũ chọn hay cuốn băng gồm 24 ca khúc vừa thì ca vừa giá trị thực sự về phương diện nghệ thuật của những tác giả lừng danh tiền chiến được diễn tả qua Thái Thanh, Thế Lan, Mai Hương, Châu Hà, Hoàng Oanh, Hằng Vân, Hồ Điệp, Hoàng Thư, Duy Trác, Thanh Hằng với phần bìa ảm ả bao nhạc Mặt Bằng.

Những ca khúc nổi danh như Giấc Mơ Hồi Hương của Vũ Thanh, Em Tôi của Lê trạch Lựu, Gió Cuối Mùa Mây Ngàn Bay của Đoàn Chuẩn,Tu Tờ và Em đến thăm anh một chiều mưa của Tô Vũ, Serenata sẽ giao duyên cùng thơ của Hồ Mạc Tử, Vệ hoàng Chương, Đinh Hùng,Lưu Trọng Lư.

Cùng tác với bao thi nhạc giao duyên từ 12 năm qua và thay thế Đinh Hùng được thiếu bao năm sau ngày ông thơ tự thế Thực Vũ nói ông hy vọng cuốn băng nầy sẽ làm vừa lòng những thích gả hàng theo đôi chương trình thi nhạc giao duyên từ nhiều năm nay. Thực Vũ cũng là nhạc sĩ quen thuộc với I số bầu nhạc nổi riêng như Tình Mộc Chinh Chiến và Tình Người Hậu Tuyến.

SINH HOẠT NGHỆ THUẬT ★ SINH HOẠT NGHỆ THUẬT

● THU TÂM tường trình

Triệu phú bất đắc dĩ ra mắt báo chí

Theo lời người phát ngôn của Liên ảnh công ty vừa cho biết vào đầu tuần rồi (22-1-73) cuốn phim mới hài hước «Triệu phú bất đắc dĩ» sẽ trình chiếu vào mồi bảo chí ở thăm hức tại rạp Nguyễn văn Hảo Saigon.

Đây là 1 truyện phim của Nguyễn Phương do Lê hoàng Hoa với phần cảnh và đạo diễn cùng với Giám đốc kinh tài Dina Ao Phim qui tụ các Tài tử Thanh Việt (72 vai) Ngọc Tuyết, Thanh Nga, Thanh Hoài, Văn Chung Ngọc Đức Phương bộ ộ Ngọc Hay Kiều, Kiều Hạnh, Tuy Hoa, Lê Hiếu v.v...

Những người đã tham coi qua phim này đều công nhận phần kỹ thuật công phu nghệ thuật hước của phim này hơn xa phim đen trắng 5 Hiệp sĩ bất đắc dĩ chiếu Tết năm ngoái, sau buổi ra mắt ấy, Triệu Phú bất đắc dĩ sẽ được trình làng đúng vào dịp Tết Quý Sửu tại các rạp Rex, Nguyễn văn Hảo, Văn Hoa, Saigon ĐaKao, Kim Châu, Khải Huờn, Victory, Opera.

Trường Hải chuẩn bị ăn Tết ?

Trong cuộc tiếp xúc mới đây với nhạc sĩ Trường Hải đã cho biết đề đáp lại tâm thịnh tình của giới mộ điệu đã dành cho bằng nhạc Trường Hải, năm nay anh sẽ không ăn Tết, mà dồn hết mọi chương lực để hoàn thành cuốn băng nhạc thật vì đại số 12 sẽ phát hành toàn quốc kể từ ngày 20-1-73.

Với sở trường hiếu hiếu không có chỉ đề Trường Hải sẽ dành cho mọi người tất nhiên ngạc nhiên thích thú khi nghe cuốc băng nhạc số 12 của anh, vì nhịu là mang cuốn Quý Sửu là nhà nước chấn đón Hòa Bình sớm nữ thì lại cho có cuốn băng nhạc này. nghe trong suốt mùa xuân.

Lần lượt người nghe sẽ đón nhận các giọng ca Thanh Tuyền, Phương Dung, Giao Linh, Trúc Mai, Mai Lê, Huyền Nhật thiên Lan v.v. Và đặc biệt nhất là Trường Hải sẽ ca hai bài hát trữ đành mà anh vang ý nhất. Xin chào Trường Hải thành công với cuốn băng số 12.

Men tình mùa hạ xong phần hình ảnh.

Sau gần một tháng làm việc tại Vũng Tàu về Saigon, vào cuối tuần lễ nầy phần hình ảnh của phim «Men tình mùa hạ» đã được hoàn tất.

Đây là 1 truyện phim của bà Giám đốc Counsem phim đạo diễn Nguyễn ngọc Liên và Mạch mã hành phần thực hiện. Với các tài tử Trần Quang, Thy Phương, Bạch Lưu, Thiệu mạnh Đức, Khả Năng, Năm Châu v.v... Hồng hiếu vì sự bộ chi hoạt tin tức hạ ở nhà trong suốt thời gian quay không bề một nhà bao lay thấu hiểu được biết địa điểm quay ở mà. Hy đến cho mến đến. Được sau vài phút chờ tới mấy bề nhàm nay mới biết đầu ngồi dưới chuyện được.

Thanh Lan mãn đại nhạc hội

Để giúp đỡ một phần nào cho các anh chiến sĩ tháng 4 quân khu, ông gió Thanh Lan hiện đang thay nguyên chay xuất để lo tổ chức một Đại nhạc hội, lấy tiền giúp Cây mà...

(Xem tiếp trang 6)

TRANG — tuổi Xanh

sáng tác của em

NHỚ VỀ QUÊ NGOẠI

(Tiếp theo)

Tôi chép miệng :

Thảo nào !

Vì đến nhà ngoại tôi Nghĩa nói :

— Thôi mày về nhà ngoại mày nhé, tao bận về nhà. Tối mấy qua nhà tao chơi nhé.

— Ở tối tao sẽ qua.

Đứng trước nhà Ngoại tôi tôi mới nhận ra. Cái nhà Ngoại tôi lúc nầy tiêu điều quá. Trên tường, từng vết dạn biên ra trước mặt tôi, cũng với vài miếng ngói bị bể vì những mảnh đạn Vàodốn cửa, tôi thấyNgoại đang nhặt rau tôi gọi:

— Ngoại !

Ngoại tôi ngẩng lên, nhìn tôi một hồi ngạc nhiên nói :

— Ủa Hùng, chứ của ngoại đây mà, chà lắc nay nhiều lớn quá, nhỉ mới hôm nào còn bé tí hà.

Nhận thấy ngoại lúc nầy quá gầy tôi thương ngoại quá và nói không nên lời. Ngoại tôi nói tiếp :

— Thôi, cháu vào thay đồ, rửa mặt đi, chắc con đi xe mệt lắm mà đường xa lại bụi nữa.

— Dạ.

Khi mặt trời vừa lặn, gia đình ngoại tôi quây quần bên bữa ăn và chuyện trò thật vui vẻ.

Trong bữa ăn, tuy là những món ăn đơn sơ nhưng tôi cảm thấy ngon miệng vô cùng. Khi dùng cơm xong, tôi xin phép ngoại qua nhà Nghĩa chơi. Vừa đến nhà tôi thấy Nghĩa ra đón tôi và nói với Bác Tư mẹ Nghĩa :

— Mẹ ơi ! Hù g đây nè mẹ có nhận ra không ?

Bác Tư vui vẻ :

— Chà, cháu Hùng đây ỏ, lúc nầy cháu lớn quá nhỉ. À cân ba mẹ cháu qủ mạnh khỏe không ?

— Dạ, cám ơn bác, ba mẹ cháu vẫn khỏe ạ. Thưa bác cháu với Nghĩa ra ngoài quận chơi một lát nhé.

— Ở, cháu đi lát về nhé, vì ở đây giới nghiêm sớm lắm.

— Dạ, thôi cháu đi đi Nghĩa.

Nghĩa chở tôi bằng Honda từ con đường làng ra tới quốc đường 10 phút. Ở đây, đèn sáng chưng, với những quán ăn nóc nhiệt vô cùng. Chúng tôi dừng xe vào một quán kem bên đường chúng ăn kem và nghe nhạc.

Ăn xong, Nghĩa chở tôi đi chơi quanh phố và khi trời tối hẳn chúng tôi mới về nhà.

Đêm đã xuống, tôi nằm trên giường vì lạ nhà nên không chịu nổi được. Tôi trở dậy, mở cửa sổ và thấy bên kia đài những tiếng súng bên lớn sáng cả một vùng cùng với những tiếng súng đi đồng vọng về. Tôi bồng xe sánh với những người chiến sĩ qủ cảm trong khi mình được ăn cũng mà các anh chiến sĩ phải hăng mình trong đêm lạnh để ngăn chặn Địch thù.

Ôi ! quê hương Việt Nam với chiến tranh khói lửa ! Hãy những người chung vọng, xin các người hãy dừng tay lại để cùng xây dựng lại quê hương trong cảnh thanh bình.

Khi 3 tháng hè đã qua, tôi từ giã quê ngoại tôi dưới sự tiễn đưa của những người thân. Nhất là Nghĩa, người bạn thân nhất của tôi. Đến hôm nay, hè lại đến, vì hoàn cảnh bắc buộc tôi không được về nơi quê ngoại thân yêu nữa.

Tôi bồng thấy nhớ quê ngoại cùng với những người thân cùng với những cảnh đồng lúa thơm ngát.....

MẶC PHONG VÂN

(Đường phu Hà 9/2 Lạnh Bạn mê Thuộc)

TỌ MÔ

Eisenhower (Dwight)

Một người đã cứu nước Châu Âu ra khỏi chế độ Đức Quốc Xã của Hitler và tổng thống thứ 34 của Hoa Kỳ (1890-1969).

Dwight David Eisenhower sinh ngày 14-10-1890 tại Denison (tiểu bang Texas).Gia đình ông nguyên gốc Thụy Sĩ đến qua sang Mỹ, từ 1741

Thân sinh là David Jacob Eisenhower công nhân thuộc xí ngiệp phát tiền chỉ Hòa Bình. Ông bà có 7 con trai mà Dwight là người thứ 3. Gặp nghịch cảnh sau Dwight và cha của ông phải đi làm sớm để 1 biểu hiện như gì Abilene (Kansas) Chịu cực, ông đã đạnh tiếp gần tốt học tại Đại học Kansas, Tb đều đều đã ra ông được vào trường võ bị West Point khác thì.

Năm 25 tuổi, Dwight tốt nghiệp chức Thiếu úy và bắt đầu với số Mười General Dood, một thiếu úy mới 18 tuổi. Được con trai đầu lòng ra đời sau đó, tên Dwight David chỉ sống được 3 năm.

Năm 1933 được Tướng Mac Arthur cho giữ chức Tham Mưu Trưởng và đi Phi luật Tân. Năm 1939 Đệ Nhị Thế Chiến bùng nổ, ông cùng vợ và con là John (mới sinh sau này) từ giã Phi luật Tân để trở về Mỹ thăm gia vào cuộc chiến.

Vào đầu năm 1940 ông được cử chức chỉ huy Trung đoàn XV (15) bộ binh tại Fort Lewis (tiểu bang Washington) thuộc Sư đoàn III bộ binh. Qua tháng 6 ông tháng chức Tham mưu trưởng sư đoàn III trong 4 tuần và sau đó Tham mưu trưởng quân đoàn IX vừa thành lập tại Fort Lewis vẫn tháng 7. Đại tá sau tháng 3 năm 1941. Qua tháng 6 được gọi chức Tham mưu trưởng đặc biệt đoàn đoàn quyền chỉ huy của Trung tướng Walter Krueger đóng tại San Antonio. Ba ngày trước khi quân đội Nhật Hoàng tấn công Pearl Harbor Eisenhower đã ở giữ chức Đại tá được trong Marshall Tham mưu trưởng quân đội Hoa Kỳ đề gọi thăng chức Thiếu tướng. Qua năm sau Eisenhower được trao trách nhiệm điều khiển chiến dịch Torch nhằm đưa quân Đồng Minh đổ bộ Bắc Phi.

Ngày 8-11-1942, đội quân viễn chinh do Eisenhower cầm đầu gồm 500 ngàn người, thả bằng 300 tàu lớn or 350 tiêu chức bộ binh, đổ bộ lên Maroc rồi Algérie, sau đó ông được lệnh chỉ huy chiến dịch Hurky nhằm đổ bộ lên phía Nam đảo Sicile (60 ng a quân cùng 600 ngàn thiết giáp ông vào chống khắp cơ) Quân Đồng Bộ binh khắp Phi chưa Đồng Minh liên quyết định tổ chức chiến dịch Overlord nhằm mục đích đổ bộ lên đất Pháp để giải phóng cả đất Âu châu. Eisenhower lại được Tổng Thống Roosevelt và thủ tướng Winston Churchill chọn điều khiển đăng ngày 6-6-1944. Lực lượng hành quân gồm 3 triệu với thay lớn, mở đường cho 4.166 tàu đổ bộ do 702 chiếc hạm bộ tổng số số phi cơ khu trục 8 quân đổ bộ gồm 1 sư đoàn lên đầu tiên bờ biển Normandie. Đến ngày 25, Đồng Minh đã đổ bộ lên đất liền 1.500.000 quân, 340 xe tăng, 750.000 tấn nhiên liệu và sức mạnh ấy, triệu tuyển Đại Tây Dương của Đức bị triệu đã đi xa. ngày 15-8 tức sau 70 ngày hình chiến.

Những năm 1944, 1945 sau đó ông đã giữ nhiều chức vụ quan trọng. Năm 1948, ông ra khỏi quân đội, nhưng chưa được 1 năm, ông lại phải tái ngũ (1949). Ngày trở lại Pháp, một trong những quân gia đã được Eisenhower giữ phòng ông đã được nhận đầu Pháp bên hoàn đồng Ông được phong lên tổng đốc danh dự thị trấn Marion là Cequette là người lớn trở ông được chính phủ Pháp vinh tặng huy chương Nhất đẳng Bắc đẩu bội tinh (Grande Croix de la Legeon d'Honneur) Quânchữ bội tinh (Croix de guerre) Huy chương giải phóng (Croix de la Libération) và nhiều huy chương khác.

Ngày 4-11-52, Eisenhower đắc cử tổng thống (đại diện đảng Cộng Hòa) bơn Stevenson, ông từ nhà đảng Dân Chủ 10 triệu phiếu. Và bắt đầu từ Tháng Tháng năm 1956 ông lại toàn thắng mặc dù năng lực giảm sút vì bệnh đau tim. Bệnh đau tim của ông một ngày 1 trầm trọng từ năm 1968. Ông đã chịu 4 lần giải phẫu, 1 lần xuất huyết ruột và 2 cơn bấn chứng Trong những ngày cuối tháng 3 năm 69 bắt bệnh không chịu được, vừa trình vấn đề cho bạn bè, thân thuộc ông đã lại đi chắc vì việc an táng. Ông mong với đăng đám táng ông như 1 quân nhân và được chôn ở quê nhà nơi ông đã sống thời thơ ấu.

Ông từ trần vào lúc giờ trưa ngày 28-3-1969 hưởng thọ 79 tuổi.

Đức chống Mỹ cũng như thế giới đều ngăn ngại và thương tiếc Thế đi chức. đám tang của ông được tổ hành đưa giữa không rất trong thế mà chưa có ý người thế giới nào được hưởng. Theo chức ngôn, quan sát viên ông bằng thấp gần 80 đồ là hơng đoàn đoàn thì Hoa kỳ. Quan sát được đưa ở Bulldom ngài và 15 phút sau là điện Capitole Nguyên thủ và yếu nhân thế giới từ khắp nơi về dự.Có 15 vị quốc trưởng 5 vị quốc trưởng, chính phủ đại diện của 75 quốc gia và 1.770 nhân vật của Hoa Kỳ và người quốc biến điều trong thành lễ.

Sau đó quan tài của ông được vô điện Abilene vào buổi sáng 2-4, sau mà ông sơn là nơi chôn nhau cắt rốn. 60.000 người đã tiễn ông về nơi an nghỉ cuối cùng.

Qua những sự nghiệp của ông Eisenhower quả là 1 người hùng của châu Âu, vì nhân của ở thế giới, ra là cỉ nhân mất mát.

XÁC ƯỚP PHỤC THÙ ✕ XÁC ƯỚP PHỤC THÙ

dấy thân-ái

— Gọi đến các chị Thúy mới Bi Kha Thụy Miên, Lê Xanh, Diễm Thảo, Lan Rồng đã Bô, Hoài Cầm Đoan Phương Dạ Thảo các bạn Ngọc Thụy, Hạnh Linh Trang. Nước Mắt Hồng cùng các bạn khác trong nước... Thụy Hồng mới gửi ảnh của cô mới vừa ngơ ngác lắm cô Chị ở bạn sao thương cô bé gì gia đình cô Thụy Hồng 600/7a Lê Duẩn 400/7a Sài-gòn.

Mong đã . . d i . . .

— Gọi về Thy Mây, Thụy Giang, Bằng Lan (PL) (hLU) Thụy Hồng (5g5) Trường Sơn (Thủ Đức) (Quảng Minh (Bà Xuyên) Ái Hoa (Quảng Trị) gửi nhiều lý lịch và I tấm ảnh 416 về H.D.N để đưa cho số của nhân. Phi Thôn BN Hòa Dạ Nhân - 72 Nha Trang

— Mặc Huyền Trân muốn đưa vòng tay lớn nói Sông Đ.m nhờ vòng mơ bằng tiếng bằng lòng Sau Đức thì vòng giấy thân ái cho Trân nghe.

— Nguyễn Tri Đã mòn đang vẽ Trên hoài nhớ hai bao Pseud hoàn ký, ghi biết Thì vẫn đuốc chỉ ra sao đang tin trường bơi bơi hoàn an ổn. Đã em coi tam gan một chút, gửi thư về ít chi trả tin liên mặt thì, chỗ cô gì mà sợ bỏ em gái.

Thân mến,

Chị MAI LOAN

hộp thư

— Em Hoàng Lan. Thế Đức ! Chị cũng như bé, tất muốn phão đã đang thơ được nói vòng ra, vòng như tả vô bên đó nhưng sự mà em là phải làm thế cho hay hay ! thì mới đăng được nhé bé nhé.

— Em Huyền. Tăng ơi Cái ! Mến ở bí thuyền nên nó đang đăng thông thì sẽ thơ đối em chứ. Chị có tình thích giữ bí mật em ?

— Em Đông Tim Qui Nhơn : Tên em hay lắm. Cần bức hiện thì bơi bơi hoàn an ổn. Đã em coi

Trang Tuổi Xanh, xin các em đã : Chị Mai Loan.
Trang Tuổi Xanh.
số 235 Phan Ngũ Lão Saigon và 397 Lý Thái Tổ Saigon

LÀM ĐẸP

Giữ lông mi cho khỏi rụng

Khi nhổ lông mi cần bạn gái phải lưu ý đến những điều cần thiết để giữ lông mi cho khỏi rụng. Nhổ lông mi xong nên trong mắt thấy sáng, thế chịu, phải đại mắt có khi phải rửa mắt nó mới chịu rồi đi. Các bạn muốn nhổ lông mi mọc mạnh, tốt khỏi rụng nên nhổ cách lông mi, chỉ bứt những sợi chỉ đen chỉ mọc ở ở cho mắt, đi nhiều là rửa nhổ bứt đi tức bạn không nên sợ rụng điều nầy. Xong bạn dưỡng lông mi bằng cách bôi ở chân lông mi một chút vaseline hay dầu olive để lông mi mượt mềm và mọc đều hơn. Lại khỏi rụng nữa, khác sau bạn sẽ mất rất đẹp đóng.

BAY BỔNG TRỜI CAO

☆ TẠ QUANG KHÔI

— 63 —

CHƯƠNG 7

Lão cười :

— Tôi có ăn thịt Hà đâu mà Hà cứ xin tha. Mà khi tôi đã định ăn thịt Hà thì Hà có xin tha cũng không được đâu. Nhưng chuyện đó hãy để tính sau, bây giờ ta chuyện quan hệ hơn.

Ngừng một chốt, lão tiếp :

— Tôi đã ngầm dò xét và biết chắc rằng ông nhà. . chồng Hà vẫn đi lại với con Thơ. Ông đã mướn nhà riêng cho nó ở. . Tôi cũng biết nhà riêng đó.

Hà nghe nhói ở tim. Thì ra Tạo không còn để ý gì tới nàng nữa. Trong thì nàng tương ngăng anh từng ngày thì anh chỉ biết vui thú với gái, quên cả nàng. Chồng với con gì tệ bạc đến thế là cùng !

— Nếu Hà chịu, tôi sẽ dẫn Hà đến tổ uyên ương của họ.

Nàng thần thờ hỏi :

— Đến để đề làm gì ?

— Hì có thể nhờ cảnh sát tới lập vi bằng rồi xin ly dị. Lỗi về phần ông ấy.

— Đó cũng là ý kiến của mẹ nàng. Rình bắt quả tang Tạo ngoại tình để xin ly dị, nàng sẽ được giữ nhà Thanh. Nàng nghe theo xét ở trong lòng thế nào ấy. Nàng giận Tạo vô cùng, nhưng vẫn chưa muốn bỏ anh vì còn yêu anh tha thiết. Dù sao anh cũng là người yêu đầu tiên của nàng. Mối tình đầu đâu có dễ phai nhạt.

— Hà nghĩ sao ? Tôi biết chắc giờ này ông ấy đang có mặt tại nơi đó.

Nàng buồn bã :

— Cháu...chán ..

— Tại sao Hà cứ xưng cháu với tôi thế ?

— Cháu không muốn bỏ chồng...Xin cụ hiểu cho lòng cháu.

— Nếu Hà không muốn xin ly dị thì cũng nên tới đó để dằn mặt hai người.

— Rồi có lợi gì ?

— Họ sẽ nể Hà, không dám lộng hành nữa.

Trầm ngâm mấy giây, Hà chấp miệng :

— Thôi, cũng được. Cụ đưa cháu tới đó.

Lão hớn hở :

— Thế là phải ! Nhưng sao Hà cứ xưng cháu với tôi thế ?

— Cháu xưng hô với cụ thế nào bây giờ ?

— Thì.. thì...

Chính lão cũng không nghĩ ra cách xưng hô hợp lý giữa hai người. Nếu nàng gọi lão bằng ông và xưng tôi thì còn có vẻ xa lạ hơn. Anh anh em em là không được rồi.

— Cụ thấy thông ? Cháu thấy chỉ có mỗi cách xưng hô đó thôi.

(CON NỮA)

CƠ ĐÂU XIN CHO BIẾT TIN

☆ LÊ XUYÊN

Phần 2

— 197 —

CHƯƠNG 3

Cẩm nhíu nhó .

— Ở dưới Sàigòn tui cho kêu xe về được chớ ở đây... Tội nghiệp tui mà ông chủ ! Tui đi thăm chồng bận nay gặp đã thứ chuyện trực trặc hết và xui xẻo tận mang nữa...

— À gặp qua thì kể như không có gì trực trặc nữa, và hết xui lắm. Xả xui lắm. Bây giờ cô em tính sao ? Tính cho mau chớ mình đã đậu xe lại rồi ngồi đi trên xe nói qua nói lại điều nầy, người đi qua họ để ý. Đó cô em,

Cẩm nhìn về phía quán rượu rồi.

— Trong đó coi bộ ai ai cũng có từng cặp hết trơn.

— Thì vậy chớ sao, nếu không lên trên nầy tế mà tế tồ gì ? Vô đi cô em...

— Dạ thôi. Vô trông người ta nói chết.

Ông chủ hăng hái :

— Ai làm gì mà nói ? Và lấy quyền gì đề nói ? Mà cô em đừng lo, ở trong cặp rào người ta lo cho cặp nầy chớ thời gờ mắt mũi đâu mà để ý tới người khác. Qua đã nói lên trên nầy thì ai cũng như ai mà.

Cẩm trách móc :

— Thiệt khi không ông chủ đưa tui lên đây ! Vậy mà ông chủ nói chớ đâm tui đi kiếm...

Ông chủ hứa cầu :

— Coi, mấy việc kia kể như xong hết rồi mà ? Cô em nhờ qua có một chuyện nhỏ mà qua lại ban thiếu hết mọi việc lớn khác để em em trọn tình trọn nghĩa với bạn cô em còn muốn gì nữa ? Rồi đây qua sẽ cho lo rút chồng của cô em về nữa. Không phải qua muốn kể công chớ nếu có ai khác dám bao hết mấy vụ đó, qua chịu chung bốn năm trăm ngàn coi họ dám lành hông ? Chẳng qua là qua thấy tình cảnh của con em như vậy, qua thương, chung .. ở đời cái gì cũng vậy hết, có qua có lại mới toại lòng nhau. Tánh qua thì hay giúp đỡ người khác lắm nhưng không mắc mớ gì đề qua bao hết..

Cẩm chắc lưỡi :

— Dạ bởi vậy tui mới đội ơn ông chủ..

Ông chủ cười xòa xuống mở cửa xe cho Cẩm :

— Đội ơn thì phải nghe theo lời qua. Đội ơn rồi qua biểu về quán ngồi nghỉ mát nói chuyện không được hả ?

Cẩm nhìn quanh :

— Tui sợ người ta nói .

— Đâu, người ta nào đâu ?

Cẩm thấy hết hàm trố vì phía một cặp trai gái đang ngồi sát đeo vết nhau :

— Dạ đó.

Ông chủ cười thêm, thấp giọng bảo Cẩm :

— Ăn theo gì ? Tụi nó lo công chuyện của tụi nó không hết mà cô em. Vô với qua đi cô em.

CON NỮA

SẦU MUÔN

TRẦN ĐỨC LAI

— 53 —

Ngọc đã được đọc tóm lượt cuốn phim Tuổi Trẻ và Tình Yêu nên Ngọc cũng muốn cho Ngà đi coi !

Ngọc và Ngà lên thẳng trên lầu rạp Rex ngồi coi ! Đi coi chớp bóng vào xuất buổi tối khỏi phải chen lấn như những xuất thường trực ban ngày. Ngọc dưa Ngà ngồi hàng ghế phía sau. Bên cạnh chỗ Ngọc và Ngà ngồi là những cặp trẻ ngồi sát bên nhau, thì thì nói chuyện, có những cặp ôm ghì lấy nhau, mái tóc trộn vào nhau ! Phía đàng trước cũng có những cặp trẻ ôm cứng lấy nhau ngồi coi hát bóng...

Ngà ngượng ngịu khi nhìn thấy những cặp tình nhân trẻ ngồi sát bên nhau ! Họ bôn nhau gần như công khai, họ ôm ghì lấy nhau trong một hoạt cảnh yêu thương ra rít !

Ngà chịu không thấu, quay lại nói với Ngọc :

— Ba trông kia sao họ vào trong rạp hát bóng, không coi gì hết, chỉ ôm nhau kỹ quá ! !

Ngọc cười rất lẳng lơ, nói :

— Rồi Ngà cũng phải đến tuổi như thế chứ sao nữa !

Ngà bĩu môi ;

— Ngà chẳng bao giờ làm như thế đâu ! Ba coi có những đứa còn nhỏ tuổi hơn Ngà nữa à ! Thế mà bây giờ cũng đã ngồi với kép rồi đó..

Ngọc cười nói :

— Tự Ngà không đi chơi chứ Ngà đi chơi rồi cũng thế !

Ngà lắc đầu :

— Ba có thấy Ngà đi chơi với ai đâu trừ đi với Ba mà thôi !

Ngọc cười nói đùa :

— Đi với Ba thì không sợ gì hết phải không Ngà !

Ngà cười đáp :

— Đi với Ba mà còn sợ thì thà đi tu cho rồi !

— Ngọc là lơi hãi .

Sau này, Ngà lấy chồng. Ngà chọn người chồng ra sao?

— Làm sao biết được mà chọn chứ !

— Thì cũng phải có thời gian yêu rồi mới lấy chứ. Thời gian đó là thời gian chọn lựa chứ sao nữa !

Ngà lắc đầu :

— Chuyện đó Ngà chưa biết và cũng chưa nghĩ đến à!

Bỗng bàn tay của Ngọc đặt lên bàn tay của Ngà. Ngọc nắm tay Ngà, thì nói :

— Ngà phải chọn lựa không thì khổ à. Lấy phải thằng chàng mà cù lần thì phiền lắm !

Ngà để yên tay cho Ngọc nắm, cười nói :

— Ngà còn dại lắm, làm sao mà biết chọn cho được ! Ba dạy Ngà được không ?

Ngọc cười rất tươi :

— Ngà bằng lòng cho tôi dạy không ?

Ngà thành thực :

— Ba không dạy Ngà thì ai dạy mà Ba còn hỏi Ngà có bằng lòng không ?

Ngọc vơ vào :

— Thế nhé ?

— Dạ..

Bỗng Ngọc chỉ cho Ngà thấy cặp tình nhân ngồi đàng trước đang hôn nhau một cách gần bó !

— Ngà thấy đôi tình nhân trẻ kia không ?

(Còn nữa)

EO BIỂN ĐA TÌNH

TÚY HỒNG

— 113 —

PHẦN 3

CHƯƠNG 1

Tức thì nàng quay mặt vào trong :

— Sáu ơi ! mấy đưa cái rồ rằng cho ông ấy kiếm thứ hai cái răng nào của ông ấy để ông ấy nhận.

Hạt chấm dứt câu chuyện với nụ cười khêu như nét vẽ khi học trò còn nhỏ nụ ngớc ngác.

Thầng trưởng lớp đứng dậy :

— Thưa cô, chuyện cô kể chưa có đoạn kết.

Hạt dễ dàng lập lại câu kết luận, cả lớp kẻ cười người không.

— Thưa cô, theo em, câu chuyện có cái kết luận độc địa vậy không hay, câu chuyện phải là chuyện tình hoàn toàn như Love story hoặc Roméo et Juliette mới hay.

Hồng Loan đong vay :

— Thưa cô trường hợp nếu em là người đàn ông, khi cô tình nhân ngo ý xin hai cái răng, em sẽ cười hề hề em nói «Cưng ơi, hai cái răng của của anh hiện tại là hai cái răng giả bằng thạch cao trước em anh đã cho người đàn bà khác mất rồi» .

Cả lớp cười ầm. Hạt gật gù nhè nhẹ. Con Hồng Loan vậy mà có duyên hơn mình hẳn pha trò một câu cử tọa cười rộ, mình kể cả một chuyện không ai nhếch môi cho rằng hỏ Hôm nay mình mất hên rồi !

Hạt vòng tay đi lên đi xuống từng tua quan sát bọn học trò. Mấy thằng con trai cuối lớp nhất định có vô nghề trong người. Vai thô, thịt vồng lên, tay to, đúng là giống mạnh. Hạt vẫn cảm tình với học trò nam hơn nữ, những học trò nam bỏ con vạm vỡ. Bây giờ nếu sư tử đến đánh mình tại đây mấy thằng học trò sẽ kéo vào, vậy sư tử vào giữa làm thịt liền. Mình sẽ cầu viện học trò mình sẽ xin học trò bảo vệ. Vì nghề nghiệp, vì học trò mà mình không chịu nghe Toàn làm điều quấy. Bây giờ mình cần ở sự bảo vệ của học trò, xin một lần lợi dụng học trò,. Hạt mở mắt nhìn cuối lớp thấy mồ hình ảnh học trò là một Nguyễn Công Trứ một Phạm Hồng Thái một KỷCon một Kỳ Đồng... có khỏ lắm các em ạ ! Đôi khi đang giảng bài cô chỉ muốn đem sách vở sang một bên để ngồi trần thức, để ngồi chán chường.

Hạt lại bàn giảo sư cảm cục phấn viết lên bảng đen địa chỉ của mình :

— Cô ở nhà.. đường .. lúc nào rảnh mời các em đến chơi.

— Hạt nhìn ra cửa sổ đông khung một vùng trời lam nhạt lướt thướt vì dải mây trắng êo ả. Chu vi học đường là một rừng là thẫm lâm đam bóng mát. Lá phung phí, lá thừa thãi là tham lam. Tờ nội sao nhà trường năm nay lấy chỗ để là «lá»

Giờ ra chơi Hạt bảo Toàn :

— Sợ sư tử đến em ở giữa đường mà đánh chứ nếu sư tử đánh em ở đây thì sư tử chết

— Nghĩa là làm sao !

— Học trò sẽ xông ra vật sư tử, sư tử sẽ ngủm, sẽ nghèo.

Toàn bĩu môi :

— Nhưng mà sẽ đau cái mặt cái mũ cái thế diện lắm em ơi !

Hạt im lìm giây lát

— Xét cho kỹ cho cùng, em không làm quấy nên em sẽ học trò thông cảm.

Toàn đỏ mặt .

— Bộ em đã tâm sự vụn với từng tên học trò rồi chắc !

(Còn nữa)

NGỰA HỒNG

LỆ HẰNG

— 135 —

CHƯƠNG 9

— Gắng chịu đựng Phượng nhé. Chồng mình đi lính mình phải chung thủy gấp ngàn lần những người vợ khác. Tội. Nếu Phượng yêu Hiền một Hiền vào lính Phượng phải yêu nghìn lần hơn thế. Đi lính có nhiều chuyện cực lòng lắm mất tự do, mất dần mơ ước, mất dần tương lai. Phải yêu Hiền nhiều hơn Phượng ạ. Có hai cái nghề Quân sự nhất : dạy học và đi lính. Hai cái nghề bạc hơn vôi. Vô ơn ai bằng học trò, vô ai bằng chiến tranh. Chiến tranh không bao giờ nhớ ơn những người chết vì nó cả. Chiến tranh có bao giờ thương những người thực sự hy sinh cho nó đâu. Bởi vậy, mình có chồng đi lính mình phải thương yêu chồng nghìn lần hơn những bà vợ hạnh phúc khác Phượng ạ. Gắng đi, đừng gặp Nghi nữa. Tội cho Hiền. Hiền buồn.

Phượng khóc :

— Phượng hứa với Quân không gặp Nghi nữa. Hơn nữa Phượng có thai rồi.

Quân kêu lên :

— Thật không ?

— Thật, bác sĩ chứng nhận rồi, có hôm mình lên thăm Hiền.

Quân thở dài :

— Gắng đi, thế nào Hiền cũng về. Hiền biết chưa ?

— Chưa kịp bảo tin thì mất tích rồi.

Vai Phượng run lên từng cơn sóng, mắu như nghẹn trong tim.

— Mình nhất định đi làm vì vậy đó Quân. Mấy hôm nay mình đau ốm hoài, buồn ghê phải chi có Hiền ở bên mình.

Quân lau nước mắt cho bạn :

— Đừng khóc nữa, hại cho con. Gắng đừng khóc. Có thai khóc nhiều hại lắm.

Phượng cần mỏi :

— Bao giờ Hiền mãn lính, Hiền giàu mình sẽ đầu ơn Nghi. Ơn Nghi nặng trĩu đời mình.

Nghi không đáng bỏ, như vậy đâu, mình hiểu tính Nghi Phượng ạ. Chỉ vì hồn quá yêu Phượng mà ra thôi.

Phượng nghẹn ngào :

— Thành thoảng Quân rảnh ghé thăm mình, sao lúc nầy mình sợ mặt mình quá.

— Đàn bà có thai ai cũng vậy hết. Tội quá, phải chi Hiền được về vài ngày.

— Anh ấy không biết mình có thai. Nghĩ đến điều đó là mình muốn uất người. Hôm qua mình đi qua ba bốn lần trước nhà Hiền mà không dám vào.

Chiều Quân xót xa :

— Đừng khóc nữa Phượng, sáu đi, có được vài chồng một đứa con là hạnh phúc rồi. Tại sao khóc ?

— Hận cho mình cái số long đong. Bết thế nầy làm đó không về nữa, cứ ở lì cạn cứ với Hiền bỏ bụ giết mình, mà chiếc gì Hiền mất tích nữa, mấy người bạn của Hiền họ tốt lắm, họ sẽ cho Hiền ở cạn cứ với mình.

— Tuổi đừng khóc nữa, Quân van Phượng đó.

(Còn nữa)

CHẾT CHO TÌNH YÊU

— Yêu nhau là chết cho nhau để tìm thấy mình toàn vẹn hơn qua tâm hồn người mình yêu.

— Chiếu tranh không nhớ ơn những người [illegible] cho nó. Nhưng người yêu thì nhớ đến thiên thu.

Hãy tìm đọc CHẾT CHO TÌNH YÊU của Lệ Hằng

TÌNH YÊU NHƯ BĂNG SƠN

TÚ DUYÊN

— 128 —

CHƯƠNG 8

Thùy mím môi cười :

— Nấp vậy mẹ suốt đời anh sẽ chẳng làm nên trò trống gì đâu. Tôi sẽ chẳng mất nhìn xem anh làm gì.

Thành sần tới, Thùy lắc đầu :

— Đừng dụng tới người tôi. Anh không còn quyền hạn gì trên người tôi cả. Tốt hơn hết anh nên về với mẹ anh.

Nhìn bụng Thùy to, nhìn mặt Thùy long lanh giận dữ nhưng nhòa nước mắt, Thành ngồi phịch xuống ghế :

— Đến nước nầy rồi sao em ?

— Tôi không muốn nhìn thấy anh nữa.

— Tưởng gì như vậy thì quá dễ.

— Phải đó anh nên vẽ cười con gái ông tướng mà núp bóng vợ hết núp mẹ lại núp vợ. Đời anh may ra yên thân hơn tôi nhưng nhất định không ngửa mặt lên được đâu.

Thành đứng phắt lên :

— Đó là lời em nói ?

— Anh cứ yên bề lương tâm về cười vợ, tôi không phải cái dám cười bán thịu đó của anh đâu

Thành đứng phắt lên dùng dằng thay áo quần. Thùy vẫn cười nhạt khoanh tay mà nhìn. Khi người ta yêu nhau tay dâm người ta giận người ta ghen vỡ tung trời đất ra chưa thôa. Người ta giận nhau chưa hả lòng. Thành nghiến răng nhìn Thùy ngồi dựa thành ghế. Nàng vẫn ngồi im không nếu kéo.

— Không bao giờ tôi trở lại căn phòng nầy nữa.

— Thùy vẫn ngồi im, nếu lúc đó Thùy ứa nước mắt ra thảm kịch đã không xảy ra. Đàng nầy nàng cười cười không nói. Thành xoay mặt dung cửa bước ra ngoài. Cánh cửa đóng rầm lại Thùy mới đứng phắt lên chạy vọt gọi theo, tiếng gọi nghẹn tắc trong cuống phổi. Nàng úp mặt vào hai bàn tay khóc nấc đi.

— Thành, Thành !

Tiếng giày chậm dần xa. Thùy bàng hoàng nhìn quanh phòng. Vắng anh mãi mãi, mất anh suốt đời. Không bao giờ còn có nhau, không bao giờ còn thấy nhau. "Không bao giờ tôi trở lại căn phòng nầy nữa". Bốn bức tường còn ghi lời nói định mệnh đó của chàng. Thùy hoàng hốt cực độ. Nàng rung cửa chạy như lao ra ngoài. Chàng vừa bước xuống hè phố thì nàng còn chói với trên đầu bậc thang.

— Anh ! Anh Thành !

Chàng hết nghe nữa rồi, hạnh phúc cùng tung cánh mà bay rất cao. Thùy nức lên chạy lao xuống cầu thang. Miệng nàng thất thanh hai cánh tay nàng chới với theo chàng. Tình yêu thật nhất của trong giây phút đó. Nàng xỉ nhục chàng vì nàng còn yêu. Cả hai đều không biết không hay điều đó. Bây giờ chàng đã mất hút dưới đường phố nàng mới bàng hoàng chạy theo.

Hai tay nàng chới với, thân thể nàng chao đi trước mắt trên từng bậc thang lạnh lẽnh. Một cái vô chuối trở con vô ý đã rơi trên bậc thang. Thùy bết lên một tiếng thất thể thảm rồi nằm im dưới bậc thang cuối cùng. Con đau như xé nát người nàng ra. Bụng nàng quặn xiết như bị đứt từng khúc mất rồi. Mắt Thùy mở đi, nàng ôm bụng quằn quại dưới nền nhà.

Lao tăng cửa chạy ra ôm mặt kêu rú lên.

— Mẹ ơi. Thùy ngã cầu thang rồi trời ơi trời.

Mắt Thùy đã khép lại, toàn thân Thùy đầy máu. Lau run rẩy dở bạn lên mặt cát không còn chút máu. Cả nhà đã xô ra kinh hãi nhìn bộ đỡ mát máu bông, đồ thấm những máu tươi của Thùy.

Mẹ Lan kêu :

— Thằng Hải lấy xe mau nó làm bàng rồi, nguy lắm.

(CON NỮA)

NGƯỜI EM KHÁC HỌ

NGỌC LINH

— 48 —

— «À con nhỏ nầy nó đốt đầu vô miệng cọp rồi. Bà làm quá nên Năm Phụng mới cho nó xuống đây chớ gì" ?!

Ông nhủ thầm như vậy, nhưng không dám nói ra. Mình đụng chạm tới chuyện làm ăn nầy của bà thì bà tàn bạo lực tặc lên ngay.

Mà là quá ? Sao chị Năm Phụng đã giữ riệt nó ở dưới rồi lại thả lên ?

— Ai bảo chân lên đây ?

— Dạ cái anh gì đó... Anh Huỳnh xuống kêu...

Ông Ba Kha hỏi thêm.

— Chị Năm nói cháu bận học mà.

— Dạ.. Con lên mà Năm lên tiếp với bác gái... nghe nói lúc nầy bác thiếu người.

— Ừa ? Bà lúc nào lại không thiếu người.

Ông Ba ngó Huyền thầm nhủ :

— "Lại một con thiếu thân ! Hơ hớ như thế đúng là miếng mồi ngon cho mấy lão già đề có quyền thế ! Bà và chị Năm Phụng lại sống phù phép...

Ông thở dài và tự cho mình là một triết nhân bất đắc chí, quân triệt thiên hạ sự, nhưng thất thời đành bó tay nhìn thế cuộc.

Huyền lại hỏi :

— Con lên gặp bác gái được không ?

Ông Ba chưa kịp trả lời đã nghe giọng oang oang của bà Ba Kha .

— Thằng Huỳnh đâu ?

Chưa kịp trả lời đã nghe bà nói luôn một mạt :

— Nó chết tiệt rồi bà ? Biểu nó đi luôn đi, đừng về ăn cơm... Con với cháu...

Ông Ba bảo Huyền :

— Bà thức rồi đó, muốn lên thì lên, không thì ngồi đó chơi...

Huyền đã từng sống trong quán nầy và cũng hơi hơi biết tánh tình của bà Ba Kha. Nàng lẻ lưỡi bảo ông Ba :

— Con không dám lên đâu. Để con ngồi đợi.

— Ừ..Bà gọi thằng Huỳnh.

— Sao vậy bác ?

Ông Ba không muốn nói rõ sự thật về vụ Huỳnh chạy lên chạy xuống mà bà Năm Phụng mà không rước được Huyền, nên trả lời trẻ đi :

— Thằng đó mà...Rộn rịp như chó tháng bảy, chạy tối ngày nên hà cũng chiều tối ngày...

Lại tiếng bà Ba Kha :

— Ông ơi !

Ông Ba cau mày :

— Cái gì đó ?

— Trời đất ! Ông ở đó mà tôi tưởng ông chết rồi chăng. Sao tôi hỏi không ai lên tiếng hết vậy ?

Ông Ba lườm bà mắt mình :

— "Cái đồ đàn bà bồn hão... có ngày cũng chết đâm chết chém !"

Rồi ông nói lớn lên :

— Bà hỏi cái gì ?

— Thằng Huỳnh đâu ?

— Ai mà biết ? Bà chửi nó, nó đi biệt rồi !

Bà Ba Kha hét lên :

— Nó đi đâu ?

— Trời mà biểu ! Nó hằng có nói.

— Đồ trời đánh thánh đâm. Nó về ông đuổi cổ nó cho tôi .

Ông Ba vẫn không rời từ bảo :

— Cháu bà, bà đuổi nó, tôi ăn nhằm gì. Tôi cũng đã cái thứ ăn bám như nó mà. Quyền hạng gì đó đuổi.

(Còn nữa)

Lục - Tiểu - Phụng

★ TÁC GIẢ CỔ LONG ★ DỊCH GIẢ HÀN GIANG NHẠN

Người đã cự chân hết đường tra xét.

Diệp và Châu cởi áo khăn trắng lộng bỏ lên mới thở cố tiếng hỏi :
— Bây giờ hai vị định đi đâu ?
Lục tiểu Phụng đáp :
— Tại ly đi cái người bên chúng ta ngồi.
Diệp và Châu lại ngồng đầu lên hình hài ngồ chàng mặt lão rồi đột nhiên trở gót đi rất mau.
Hoa Mãn Lâu thở dài nói :
— Tiếc để chắc ý nghĩ vững công tử là người điên.
Lục Tiểu Phụng cũng thở dài nhẹn nhàng mỉm cười đáp :
— Chính tại hạ cũng thấy tính cô chút điên đảng.
Đây bình lang kẻ ra lại vẫng vẻ Hai người vừa đến tạm dừng liếc cả hai cùng nhìn thấy Đại Kim bằng vương.
Hoa Mãn Lâu không nhỉ được khế hỏi :
— Công tử có chắc phần nào sẽ trở được giữ cứu lão không ?
Lục tiểu Phụng đ p
— Không chắc phần nào
Hoa mãn Lâu hỏi :
— Nhưng công tử đã nghĩ ra biện pháp gì chưa ?
Lục Tiểu Phụng đáp !
— Nhiều biện pháp lắm, nhưng không biết nên dùng thế nào.
Hoa Mãn Lâu giục :
— Công tử cứ nói cho tiểu đệ nghe.
Lục Tiểu Phụng đáp :
— Tại hạ giả vờ đuổi rồi bình nước cho bên vào chân lão rồi cố ý khiến đổ giày đẹp cho lão tự ra cho coi.
Hoa Mãn Lâu chau mày hỏi :
— Công tử có biết biện pháp này là ngu xuẩn không ?
Lục tiểu Phụng nhẩm cho đến cuối đáp :
— Đi hỏi tại hạ biết lắm, nhưng nhân chuyện ngu xuẩn này biết đâu lại là cái nghĩ ra được cái không ngu xuẩn ?
Chàng lấy ngồi cười vì lúc nay cứu mới ra
Đại Kim bằng vương ngồi trên cỗ ghế rồng rồi mà thoải mái, vẻ mặt ra chiều cao bằng và nông cạn Lão không chỗ hai người cho rồi nói đã cái tiếng hỏi :
— Hai vị đã kiểm thấy bí tên phần thần chưa ?
Lục tiểu Phụng đ p — Chỉ khẩu thấy hai vào.
Đại Kim Bằng Vương mới vẫng lên hỏi :— Chuyện ở đâu ?
Lục tiểu Phụng đáp — Họ chết rồi.
Đại Kim Bằng Vương đứng dậy hỏi :
— Làm sao mà chết ?
Lục Tiểu Phụng đáp :
— Con người ta ai mà không chết ?
Chàng đáp cho nay đó là bụng cho mới nghĩ đầu đây, vì chàng không ngờ Cây chân Đại Kim Bằng Vương.
Trên đầu gối Đại Kim bằng vương phế một tấm đệm thêu rồng vàng tua hồ lão sự lạnh
Hoa Mãn Lâu thuật vẫn lết lại nhưng sự đã rồi qua rồi nói :
— Bọn tại hạ không tìm thấy Hoắc Hưu vì bên vẫn là người rất khó tính.
Đây là lần đầu tiên gã đã nói đến vẻ gì phải giác ra nói đến không phải chuyện thế khác.
Lúc gã nói đến cũng nay trong bụng chàng thấy không có lỗi gì với vị.
Đại Kim bằng vương thở dài nương người :
— Ta muốn gặp bằm một lần thế xem chúng còn một mặt nào nhìn thấy Ta không ?
Hoa Mãn Lâu nói :
— Tại hạ cũng muốn thấy một người.
Đại kim bằng vương hỏi :
— Ai.
Hoa Mãn Lâu đáp :
— Cha Đinh.
Đại kim bằng vương nhau mày nói :
— Ta đang muốn hỏi các vị về Cha Đinh và đã phái người đi mời hai lão đến không (lấy y tới.
Hoa Mãn Lâu trầm ngâm một lúc rồi cười nói :
— Chắc vị y rất là con người đại lão.
Lục Tiểu Phụng đột nhiên rồi :
— Tôn đến nay thêm rằng hay quá, trông như thật !
Chàng nói cứu đã ngờ ngẩn tiếp theo chẳng lại làm một việc ngỡ
Lục Tiểu Phụng vẫn tìm đến lão rồi thộn mặt ra nhìn như người ngẩn ngơ thẫn.
Phần dưới hai ông quân Đại Kim Bằng Vương lăng thông vì hai chân lão đứt rồi tớ đầu gối.
Lão hỏi :
— Phải chăng công tử lấy lim lý tại sao không thấy chân ta ?
Lục Tiểu Phụng cười gượng đáp
Đại Kim Bằng Vương cười nói :
— Chân ta phải cắt tại kẻ cũng nguy nào là đem đến nước chết. Con người nhiều tuổi đem ra nhiều tật quái gở.
Tiểu lý lão nói thật. Lão trước Lục Tiểu Phụng đến cũng đã biết rồi.
Đại Kim Bằng Vương nhìn nhỏ cười hỏi :
— Con người như ta hiện nay người tượng thì còn lục thế gì nữa.
Lục Tiểu Phụng cười đáp !
— Vì thế nên ba phải uống lão.

Luật rừng

(TIẾP THEO TRANG 3)

là tạo ra sản thật nghiệp cho hàng ngàn người. là cố tính phá sản một xí nghiệp.

Kỳ sở bắt được, vợ thì ở nhân, các nghề không muốn bắt cứ ai giết chết đời sống của quý người thì xin quý người nhường bớt cho đừng nữa đang tạm giết một lần bao. cuộc sơn chưa cần hàng ngàn người Lời trên gọi thế tiêm nay cần không kể đang hấp hối vì sau muốn bao, mong những ai đang dọc bao muốn, những ai vẫn cho muốn bao hãy nghĩ lại.

SỞ HẬU MẠI
CITROËN VIETNAM

Kính thưa quý vị thân chủ .

1) Trên hóa đơn quý vị sẽ tìm thấy giá cả của các phụ tùng được thay thế, dấu là giá của một con tưn .
Cách lập hóa đơn này khuyến khích quý vị kiểm soát công tác đã được thực hiện.

2) Các phụ tùng được thay thế khi sửa-chữa phải là phụ tùng nguyên thuỷ của CITROËN, hay được CITROËN - VIETNAM tuyển chọn. Có như thế xe của quý vị mới giữ được toàn vẹn các đặc tính CITROËN.

NHỮNG GA-RA ĐƯỢC TIẾN CỬ

CƠ XƯỞNG SỬA CHỮA CITROËN :
121, đường Cô-Giang . Saigon . ĐT. 90.958

Ở đây chúng tôi có đặt một máy điện tử để kiểm soát sức khỏe các bộ máy xe đã hiệu.

GA-RA DƯƠNG-VĂN-ĐỨC :
499/20, Lê-văn-Duyệt . Saigon .

GA-RA VERDUN :
181, Lê-văn-Duyệt . Saigon . ĐT. 22.751

Chúng tôi trân trọng báo tin cũng quý vị thân chủ :

Chúng tôi để bán, ở trụ sở 37, Lê-thánh-Tôn Saigon, ngay tại kho đồ phụ tùng, một quyển tự vị về sửa chữa, giúp quý vị cho lệnh sửa chữa một cách rành mạch và đúng tiêu chuẩn CITROËN, trong khi chờ đợi sự tuyển chọn hoàn hảo các ga-ra sửa chữa

CITROËN XE HƠI CÔNG TY
37, LÊ-THÁNH-TÔN . SAIGON . ĐT. 21.251-252

TIẾP THEO A TRANG 3

Theo đó, danh vọt Võ văn Bảy đã đoạt chức lực sĩ cân thích trong năm, cư Phạm quốc Việt và đội quân vọt thứ ba năm 72-73 đoạt chức «Mãn nam tiếu vọng 1972», ông Nguyễn thành Phước chủ tịch Hội dân bắn và thân kiểm dưới biểu đoạt chức thể thao gia số 1. ông Đặng Ký Trần chính sự vụ số Thanh niên Đô thành đoạt chức Huấn luyện viên xuất sắc và ông Nguyễn văn Nhựn vụ Mai Linh đoạt chức Mạnh thường quân số 1.

Dạ hội đã kết thúc sau cuộc rất thân lý quý lúc nửa đêm. Được biết, HHKCTTVN thành lập từ năm 1958, hiện do ký giả Thiện Võ làm chủ tịch gồm 30 đoàn viên, đoàn mới vẫn rất như ký giả Quyah Kỳ bốn bào đặc phái viên.

TIẾP THEO B TRANG 6

— Tết năm nay buồn quá. Nhà cửa bu chiến đánh đến Tết vẫn mà không có nhà. Không biết trong 3 ngày xuân khách đến, phải làm sao đây ?
— Bác đã mua sắm đồ tết chưa ?
— Chưa cả. Tôi đợi đến gần Tết giá rẻ đã mua ! mới và sau quần áo bọn nhà không lẽ không mua gì cho bọn nó tết nghiệp.
— Ở nhà có làm mứt gì không bác?

(CÒN NỮA)

TIẾP THEO C TRANG 3

Em Linh sau thời gian chữa bệnh, rất cần xe lắm vay. Mới mọ gã nghèo sau đau có đủ tiền mua xe lắm cho 2 con trai tên tật của mình.
Xin quý vị đọc giả ân nhân thương tình giúp hãy đến với mọ con Bình Nguyễn văn Linh, số liệt cả tử chi, hiện đang điều trị tại phòng 7 trại thân kinh giải phẫu Tổng y viện Cộng Hòa.
Mùa xuân cây có những người nằm lặng lẽ đón xuân sang Khốn khổ, nhỉ nhúc 4 chết mà được sự giúp phần nào sẽ quý vị ân nhân, đến thăm

Còn nữa

TIẾP THEO K TRANG 3

Sáu, lần trong đêm cô lau lốt đầu Bên trái thì cân nhà gác cổng đã bay nóc Bác Long, ông gió gần rồng bình viện là người đầu tiên chết & An Lộc đã chết tại đây. Ông gia Long là 1 cựu chiến binh thời Pháp thuộc, chân trái bị thương ngày xưa làm ông đi chuyển chân chậm khó khăn. Ông không sợ nhiều mưa nắng trường dòn nên tích tích có bờ chả khăn nhưng khi đã nằng đ vực. Tuy ở ông cũng để thương mỗi khi tình rượu. Cng hay tâm sự

Còn nữa

Sinh hoạt nghệ thuật

(TIẾP THEO TRANG 4)

xuân chiều sẽ Tết Quý Sửu năm nay. Tuy mang danh ... Nhưng Tổng Cục CTCT vẫn ông hộ giúp đỡ cho em gái nhỏ mọi mặt.
Người ta đang chờ đợi ở hết quả khả quan của buổi đại nhạc hội ấy, mong anh chị em nghệ sĩ hãy tận lực giúp đỡ cho em gái hoàn thành sứ mạng trong đại sự. Chúc em gái thành công.

TIẾP THEO D TRANG 3

giai đoạn vàng son của những vụ kinh doanh ngân hàng đã chấm dứt và khung cảnh đầu tư thuận lợi hiện nay đang mở rộng để cho đón doanh nhân VN cũng như ngoại quốc trong các nghiệp vụ kinh doanh lâu dài.

Năm 1972 Việt Nam xuất cảng gỗ sang Nhật Bản nhiều nhất.

SAIGON 20.1 Nguồn tin Kinh Tế hàm ngày cho biết trong năm 72, gỗ đã đầu đưa trong các loại hàng xuất cảng của VNCN và Nhật Bản là thị trường tiêu thụ nhiều nhất.
Vấn theo nguồn tin trên thì Italia hiện còn nhập cảng 1 số gỗ, mực và nhất là các châu, riêng hãng «Rima EXPORT» có thể mua ngay của VN khoảng 200 tấn cả nhám.

TIẾP THEO G TRANG 3

Trước đó, Phó Thủ Tướng đã đặt vấn đề hãy tổ ý khen ngợi các sĩ lực của anh em Cảnh Sát quốc gia trong năm 1972 và Ông cũng trong năm 73 lực lượng CSQG sẽ thực hiện những nỗ lực về tiến bộ bộ to tốt hơn.
Khóa 4/72 Đặc biệt CSQG khai giảng từ tháng 9-72 gồm 400 tên sĩ quan tốt nghiệp với cấp bậc Thiếu úy, tất cả đều là những nhân viên Hạ sĩ quan Cảnh sát xuất sắc được Bộ chỉ huy CSQG tuyển chọn.
Theo tin Tiếng Ý Trên mình Công Vụ Trường Học Viện Cảnh Sát Quốc gia, khóa này chỉ được huấn luyện trong 4 tháng thay vì 9 tháng như thường lệ.
Trong thời gian huấn luyện các Sinh viên Sĩ quan đã theo chế độ nội lực đã thu hoạch chương trình huấn luyện quân sự và chuyên môn khoa học Cảnh sát.
Ông Đô Phó Thủ Tướng là đặt ra ông khen nhỉ là khóa «Tự Quyết».

TIẾP THEO E TRANG 3

sẽ do ngoại khắp nơi trong nước vào thăm chết.
Tả lời nói với Anh cả ngài đã ở ngoài chiến không ? «Nguyễn trào Quí thăm trong «Tôi chỉ mong, ước, nhanh hay không thì không được» quyền tiên đoán, xin anh tường giúp». Nguyễn trào Quí năm nay 28 tuổi đã có gia đình.

Nếu ngày xưa phải áp dụng những phương pháp cần kỹ để cho quý bà giữ gìn lắm dè ...

thì bây giờ đã có

fluotar

thuốc thoa ngoài da trị
. TRỨNG CÁ LỰC DẬY THÌ,
. CÁC CHỨNG BỆNH NGOÀI DA,
. NGỨA NGÁY MỤN NHỌT
. VẾT CHÍCH SÂU-BỌ (MUỖI-ĐỐT)
. TRẺ EM BỊ LÁC SỮA (MỤN SỮA)

fluotar

NHÀ

Mua bán, sửa thế, cho thuê, sang nhượng cửa hàng, nhà, phố văn vân... Lo thủ tục mở hàng xưởng. Công việc kỉ quyết mau. Số phí nhẹ LÂM SỰ VỤ 250, Phạm Ngũ Lão Saigon — Đ. T. 21993

Bán ruộng 32.000m2 mỗi thước 1000 tiền làm xuống đồng ngay, cách Saigon 10 cây số. Ông Bảo 39/2 Trần khắc Trong tân Bửu Phú Nhuận.

Khách sạn HIỀN - NGA
73 Hoàng quang Tiên Saigon (gần 291 Trần Hưng Đạo) ĐT 91194 Phòng rộng rãi, lịch sự, đầy đủ tiện nghi, yên tĩnh. Giá hạ trung tâm Saigon có chỗ đậu xe.

Đi xe đẹp Trestian TIN tuần hảo đẹp trái bì. radio Xác kỉ đang Hòa 121/145 Ngô tùng Châu Saigon.

Xe sơn lại đẹp giá cao? Rapido 468 Vô đi Ngũ PN làm thật nhanh bằng sơn ngoại quốc thần xuất Rouille kỹ tiếc đẹp rẻ, Xe hư máy, Cardan, thăng gỡ ĐT 40081 có thể đến ngay Cả thợ giỏi chuyên sửa các loại Pháp.

RADIO-TIVI

Bán 1 máy in Offset hiệu Shin Chun 65 x 100 đặt tay, chuyên in đồ mau, in rất đẹp. Hỏi nhà in Vĩa Hòa 103 Nguyễn thái Học Saigon 2.

MUA MÁY GIẶT
Mua lại tất cả các loại máy giặt mới, cũ mọi loại Mỹ, Ý, Nhật, là cả tiền trăng Mỹ giá cao, có thể sửa các loại máy giặt tự động tại VIỆT HÙNG 4 Nguyễn minh Chiếu Phú Nhuận Đ. T. : 41.014 nơi duy nhất mua bán máy giặt mới, cũ, tế lạnh máy lạnh đồ điện.

HỌC

Nhà May Dakao
Chuyên môn đào tạo thợ may ở đây, sau khi học xong có thể đi ra ngoài may.
DẠY CẮT MAY
Cho đến 1 tháng hiểu rõ may, ở đây có thể Bảng Cắt áo tại 60 Nguyễn Huy Tự-Dakao (Ngã tư Cầu Bông)

Học lái xe ở đâu ???
— Muốn lái xe giỏi, muốn mau thành nghề muốn lấy 3 đều cùng ngày muốn học phí ba xin hãi thế lý nên chọn nhập học một ngày tại Trường Dạy Lái Xe BÁCH-VIỆT số 214 A Trương tấn Bửu Phú Nhuận Saigon. Trường BÁCH-VIỆT mỗi tuần thì 5 ký Bạn 99đ Đặc biệt lớp cấp tốc 3 đêm 5 ngày thì đậu. Học phí không tăng.
CÓ LỚP SÁNG, CHIỀU, TỐI
Đ.T. 42.697

Lớp gia chánh
Huyền - Trân
167 Lý Thái Tổ Ngã 7 Chaloen đối diện bến xe Lam Bây Hiền Nhựa dạy các món ăn ngày Tết đặc biệt chả giò đơn thật lạ, kim chi, nem chạo, tết, gỏi thô, bánh chưng cổ Tân đặc biệt như nhà hàng vậy vậy, bún ngư v.v... và hàng trăm món ăn đặc đáo khác Bảo đảm làm được Thời sẽ 19-1 9g khóa trong buổi bánh, Các nhật trăng — ngày đại 15g bánh gâteaux Marbrel (bánh chanh có vỏ) — Plumcakes (bánh bà trắng Ô chim) Chủ nhật 21-1 9g Các đại đến — thầy tiên chưng tết (lớp bán vài) 15g bây thiên ngày tuần bắt tính bây tuyệt đẹp—Chaux à la crème. Thứ hai 22-1 15g chả giò đặc biệt lạ — kim chim. Thứ ba 9g khóa trái cây 15g bánh bao nướng — nướng ăn cho ngũ sắc. Thứ tư 15g bánh Pâtés Thiên tính bây đẹp. Cubain Thứ năm 22-1 9g khóa 20 trái cây tuyệt đẹp đẹp xanh 15g nem chua bắc — trứ Hoắ. Thứ sáu 15g khóa 20 trái cây đẹp xanh.

LỚP VÔ TUYẾN ĐIỆN và Télévision
Lớp Rạp Sáo RADIO 200 Sáng, Chiều, Tối số thay giảng ngày 6, 12 và 15-2-73. Mãn khóa hai tháng biết rành 5 loại máy thông thanh
— Lớp Đặc Biệt TRANSISTOR cho các bạn mắn khóa Sơ Cấp.
— Lớp TRƯỜNG XƯỞNG ĐIỆN TỬ rộng rãi AMPLI HI-FI TRANSISTOR, cho chiến cho ngày nay cũng dạy : Trong điện, Trở hoa Thầy Trên, hoa rất phương trở sau Tết, sắp khóa in 14 kiểu, Xét chiếu phòng, Bà Viên, bông bơ lá biếc.
linh tinh
Hoàng anh Tuấn
Gởi thư về gấp Bưu 1219 số tên cha Bà, hoặc tới trường Lý tuấn Quốc

MAI
DẠY CẮT MAY
ÂU PHỤC PHỤ NỮ, ÁO DÀI
Méthode Guerre Levigne, Haute Couture de Paris.
Khóa 1-2 hay 3 tháng Lớp Sáng Chiều Tối. Nhận đào tạo Hiểu Luyện Viên. Dạy Mẻ tiệm Tu nghiệp ruất ngoại. Có bán Roulette 58 2 Trần Quang Khải Bakao Saigon.
Đến xem khai giảng khóa mới vào 8-2-73, bắt 10đ/ học phí cho học viên 3 lớp Sáng Chiều Tối chán đặc nên mới. Chỉ tiu tô bây giờ đã giờ chết.

Dạy Lái Xe
Hay và ít tốn kém nhất ??
— Thành Long 24 Phan Hồng Thái Gia Định (Lê văn Duyệt nối dài Saigon) đã chỉ cũ 86 Võ Tánh Saigon.
— Thành Long 464 Lý Thái Tổ Saigon.
Với tôn xe mới tập nhiều giờ lấy bằng ngày có lớp cho người kém chỗ Giấm Học Phí cho quốc nhân, cháu chắc sẽ xuất xắc đào động lớp đặc biệt cho quý vị mới có bằng tập bằng xe LADALAT.

KẾ TOÁN
(Việt-Pháp-Mỹ)
154A Hiền Vương SG ĐT 28.660 GS Bửu Đăng mở thêm 1 lớp mới học tối 14-2-73. Học viên được bảo đảm vinh viễn chuyên môn. Dạy hoàn bị như bên Pháp. Trường chuyên dạy dạy 1 chuyên khoa kế toán vững lắp từ 1945 2 đã thì lớn Hà Hội và Sài Gòn. Nhận học viên có học lực từ Đệ Nhị trở lên và ghi tên trước (phòng học mấy lạnh).

Trường Quốc Việt
188 Lê Lai Sg.
Hoa Thủy Tiên
9g Thứ Bảy 19-1. 15g Thứ Sáu 19-1 15g thứ bảy 20-1, 15g chủ nhật 21-1.
9g Thứ Bảy 23-1 15-g thứ tư 24-1 15g thứ bảy 27-1. 15g chủ nhật 28-1
Dạy trở ban thứ tiếc. Mặt nghề thuật cổ truyền chơi hoa của cho thì nhiều.
Dạy canh hoa nở cho nở đầu đông đến phân thôn, nên cảnh hoa cho duyên dáng ...
Trường không nghỉ Tết đã đón tiếp quý bạn toàn quốc vì 5g học nở cùng Gia chánh Sáng và chiều ngày nên cũng dạy : Trong điểm, Trở hoa Thầy Trên, hoa rất phương trở sau Tết, sắp khóa in 14 kiểu, Xét chiếu phòng, Bà Viên, bông bơ lá biếc.

Cần người
Cần 1 tài thư kỹ biết tiếng Anh học hết lương 15.000đ và hai người thợ xe hơi biết lý thuyết Hỏi tham Eeso gần Pasteur, Hàn Vương Saigon.

Phòng răng giả
132A Cao Thắng Saigon
Chuyên làm răng giả đẹp, bền, rẻ Plastic hợp vệ sinh, không đổi màu việc làm nhanh chóng, giá hạ.

Bố cáo thất tung
Chồng tôi là Huỳnh văn Trực cấp bậc Trung sĩ số quân 53/109497 thuộc chi đoàn 121 Kỹ binh nhất tịch ngày 7-4-1972 trong lúc hành quân tại Lộc Ninh tỉnh Bình Long.
Nay đăng bố cáo này để xin tin ấn thất tung.
Vợ VÕ THỊ HUỆ
trại gia binh Bình Thái Trung
An Nhơn Gò Vấp GĐ

Băng TAO ĐÀN
Mời sau tập những thành công nhất của 40 năm thi ca cổ đại. Mười hai giọng ca và ngâm tuyệt vời nhất nước. Đặc biệt giọng vàng Hoàng Thư và cầu ngọc Nguyễn đi h Nghĩa từ thu ka tích ... lại tại suối giang hồ.

Kiếm tiền dịp Tết
Dạy chỉ tuyệt trái cây. Sirop, bột giặt, xà bông thơm, sơ và cực nước hoa đủ loại Eau de Rose Eau de Cologne, Shampoo xanh và vàng bột gạo v.v...
Dạy cũng người và cấp tốc không quá 1 tuần lễ, Đã nguyên liệu đã học viên thực tập sau khi lý thuyết xong. Hỏi 80 Hoàng Diệu Khánh Hội Saigon.

Ghế quầy
Của Bureau kiểu Confort Moderne tay vịn tròn Duralumin đưa tới đầu Cendrier Chromaline lớp sơn đa thật kiểu rất tối tân mới nhất và gần Salon tay ở chung tròn hàng Dara sang như không đúng lắm quá biết thật đẹp kiểu mới nhất 76 Bùi Viện Saigon II

HIỆU GIÀY
HOÀN - TOÀN
55 Hai bà Trưng Saigon
Nhiều kiểu đẹp, đóng bằng đã loại da tốt kỹ thuật lành nghề. Qui khách cần đôi giầy vào ý xin ghé lại số 55 Hai bà Trưng (khoảng sau Quốc Hội) nhiều đôi khai trương và tiết chăng tài bán giầy kỹ giá hạ đặc biệt.

Cần
Ta mua đủ đồng hồ các loại đanh thiếp, thiếp mời, biển tài Phù hiệu, nhân cổ áo vân, xin tìm đến Thư Lâm Ấn Thư Quán 251 Phạm ngũ Lão Sgon Đt 25861

Bố cáo thất tung
Con tôi tên là Nguyễn văn Tư bị vô 2 số quân 47/834 462 nhỉ tích trong cuộc hành quân tại Bình Long ngày 12-5-1972.
Nay tôi đăng tài bố cáo thất tung xin về sau cho con tôi đã tử trận.
Mẹ LƯU THỊ TRÂM

THUỐC
MÉDITALC
Pâm thuốc trị rắm, ăn ngon, sắt trắng, thổi mũi bổi.
Dùng cho trẻ em và người lớn.
Mỗi thơm hoa hồng trang nhã.
KN/67/BYT/29-8.72

BỊNH TRĨ
Bịnh Tử Cung
Bịnh tử cung hay Mạch Lươn, đi tiểu ra máu, lòi con trẻ ra ngoài, tử ở trong hay ngoài hậu môn, sạn bụ, quý cô bị huyết trắng ra dầm dề ngày sau sẽ khó khăn cho thai bụ hay thai dưỡng bình không đầu khi nuôi thai đến khi sẩy đẻ thì cung bị yếu.
Đặc biệt đã có thuốc gia truyền của bà Đông Dược Sĩ NGUYỄN THỊ LONG bào chế. Hãi bịnh hay bịnh bình mãn phát không lấy tiền.
Nhà thuốc VINH XUÂN số 136 Nguyễn Huỳnh Đức Phú Nhuận (gần cầu Công Lý quận trái 100m) SG K.N. 564 ngày 21-8-64

Tiêu chảy
Đau bụng
Ói mửa
Hãy dùng
Thuốc thổ tả
ALPHA
(có chất quế)
Đóng tại các nhà thuốc Tây KN 53 M/QCDP.

TRỊ TUYỆT NỌC
Bịnh Trĩ
Trĩ Nội Trĩ Ngoại, Mạch lươn đi tiểu ra máu. Sa Tử cung. Sa trực trĩ, phải mình thuốc mới, không cắt không cắt, không đốt rất hãi mọn Trĩ ta người sức thuốc rụng ra. Ít đau vừa điều trị, vừa có thể đi làm được ở xa có phòng nghỉ ngơi khỏi trả tiền. Nhà thuốc Đông Y gia truyền bà HÒNG NHUNG 651 Lê Văn Duyệt SAIGON (trước trại Nhảy Dù Nguyễn Trung Hiếu) ĐT 24747
Trị bảo đảm khỏi sự tiếc mất tại mang không khỏi trả tiền lại.

Thuốc gia truyền
Chuyên trị bảo đảm 100đ/0 các bịnh dưới đây :
I— BỊNH SANG ĐỘC : Bịnh này do giao hợp với người có bịnh phong tình, hoa hiết nổi ở bài bên bàng và đó như lác bọc nổi mục như ghẻ, ngứa ngáy khi ăn nhiều đó phong đỏ thì phải uống thêm có khi lan ra khắp mình. Trị bảo đảm 100đ/0.
II- BỊNH MÔNG GÀ.— Bịnh này do Giao hợp với người bịnh phong tình hoa liễu, sẽ nổi ở Dương Vật hay cũng mình bình như mông con gà. Trị Bảo Đảm 100đ/0
III— BỊNH HA CAM : Bịnh này do giao hợp với người có gốc bịnh phong tình hoa liễu lấy sang sẽ phát lở chảy máu và mủ sang nhức ở dương vật Lay cứu mình mắt mông lưỡi cu khi lan ra khắp mình. Trị Bảo Đảm 100đ/0
IV. BỊNH MẠCH LƯƠN :— Bịnh này phát sanh ở Hậu môn hoặc trong quanh phía người hậu môn sẽ nổi mụt như thịt dư có lỗ nhỏ chảy máu mủ hay nước vàng, nếu cũng thì sanh ra nhiều mụt có khi mắt mông lưỡi cu khi lan ra khắp mình. Trị Bảo Đảm 100đ/0 Địa chỉ 561 Trần hưng Đạo Saigon 2. Chiều Chủ Nhật nghỉ.

Thuốc gia truyền
BỊNH TRĨ VÀ TỬ CUNG
Nơi trị bị tiểu tiết, kết quả 100 phần trăm. Gia đình trở ai miễn phí, quên nhân trị sức phần tiểu : trĩ nội ngoại, mạch lươn, tiểu ra máu mũ.sa con trẻ bảo đảm trị 5 ngày rụng trĩ ở đau, khi trị vẫn đi làm việc như thường Đặc Biệt tử cung sa, đau dây chằng, huyết trắng chỉ có 500đ bình trẻ bền bình mỗi nhân tiêu, ở xa có phòng nghỉ. Địa chỉ ở dưới.

Thuốc gia truyền
BỊNH ĐAU LƯNG
Trị bịnh chắc chắn 100đ/0 đến trị mỗi người bết bịnh có 600đ mất 20 phút bảo đảm bết bịnh 5 năm không tái lại. Có thuốc thật hay mạng tinh xuất tinh sớm liệt dương và yếu sinh lý. Nhức mỏi, do BYS Trần ngọc Hành và biết đã đánh Chơn Phước chân cứu tử thiện toàn khoa.
Quyết định số 6157-BQT/PCI QB ngày 14-10-69.
611/14B Phan Thanh Giản gần cầu Long Văn ngã bảy SG.
LƯU Ý : Tại bến xây đi thăng vô 50m. Nhà 611/14B Công CÂY MÀU HỒNG mới đóng, qui khách đừng lầm nhà. Nếu có ai đến ở nơi khác tôi là không phải.

Sirop BANNOX
TRỊ BAN NÓNG
ĐAU NHỨC — SỔ MŨI —
KHÓC ĐÊM — LÀM KINH.
Có bán tại các nhà thuốc tây.

Mách giúp
Ai bị tê bại, phong thấp, chóc mó (khi trở trời hay cảm ...), mỏi gối cổ vai, nhức các khớp xương hãy thử ; bước gần chân, đau lưng, nhỉ bởi uyhaéc nhức đầnh hành nên muốn được trị khỏi ngay, hãy bôi thuốc Tê Thấp Gia Truyền rất thần diệu tại nhà bàn THANH THẢO số 434 (số cũ 266) Lê quang Định xóm Cát Gia Định hoặc điện thoại 41 323 nhờ chỉ đàm.

ĐAU MẮT
NHÂN HÒA ĐƯỜNG
DẶC BIỆT CHỮA
Mắt mờ sáng quang. Mắt bịt mất cườm sơm trắng vật mờ mờ cho vương phá không ... nghỉ sẽn, ngứa nhỉ, lòng quặm.
Mộng thịt rồ thuốc và uống thích cho cắt mảng mộng v...
Học sinh, sinh viên, yếu mắt trong xa không rõ, trắng như sữa thì.
Địa chỉ 297 Bến Phạm thế Hiển Saigon qua cầu chữ Y quận bảo phải.

Đau lưng
(do thận hay phong)
THẦY THƯỢNG DU
Chuyên thuốc chém cóm :
Đau lưng v.v...
Hôi nách (bết bịnh mồ đời).
Chém cóm 500đ 1 lần là bết bịnh thuốc uống tính tiền sòng.
114 Ngô tùng Châu Gia Định (ngã ba chợ Cây Quéo).

Bệnh trĩ tử cung
Thuốc đông y gia truyền
Chuyên trị bịnh trĩ mạch lươn đi tiểu ra máu mũ sa con trẻ 5 ngày rụng, có thuốc trừ chân ăn cơm bình cho thuốc thơm uống đơn vị.
Đến bà tử cung sa đau nhức Bịnh đã bị và bình nguyệt không đều.
Đau ăng thấp sưng, lưng đau đi mỏng, huyết tính Cô phòng nghỉ và ăn uống thích tại tiếng nghiêm chỉ trị tiêu thuốc.
56/15 Phan thanh Giản Saigon (ngã Viện Bài Lao) Quán chân, Công chức bết nên phân tiền.
Gia đình tôi ở miễn phí.

Trẻ em
Tiêu chảy
Hãy dùng thuốc
BESTOP
Bán tại các nhà thuốc Tây KN : 42 M/QCDP.

Nôn mửa, nấc cục
Các bà có thai, ... nôn.
Trẻ em ọe sữa, uống thuốc :
AVOMIT
Điều bàn những bão loạn của bà Tiêu hóa.
Có bán tại các nhà thuốc Tây.

Sạch huyết trắng
Rửa tin bộ, cần nhanh bằng thuốc LISTICA thần thông. Hết mùi hôi, hết ngứa, không đau sót có bán tại các nhà thuốc Tây.

Có thai... Ưa, Mửa, Đầu, Mệt mỏi bung, có huyết đau, bây nhiều thuốc Đường Thai biên Nhành Mai. Các tiệm đều bán đầy đủ tại Nhà thuốc 498/3 Vô đi Ngay Phú Nhuận.
NĐYT số 534 ngày 20-11-63.

XIN LƯU Ý
Bịnh phong tê thấp có thể chợp thấp nơi trong cơ thể, sinh tiếng kêu lắc rắc vào phải : Nóm phải, khạc ra nhổ, chạy vào thịt : Đau lưng thịt tính, chạy vào gan, thì ngứa, nhức đầu lỗ ngứa, đa vàng mắt mờ vy gió, bón bón đau nhức xương, phải nổi, bại nhỉ, sinh hoi, đau bụng, chậm tiểu, nước tiểu vàng Qui bà đến giúp chăng ra huyết trắng, bịnh thiên mãi không hết, bây giờ : ĐẠI MINH TỂ THẤP Hoàn Thay Lâm 191 GIA LONG Saigon Hoặc tôi coi mạch chẩn cho uống bình.

Đọc và cổ động Hòa Bình

TIẾNG NÓI QUẦN CÔNG

GS THU PHONG
phụ trách

Khiếu nại và giải đáp thắc mắc luật số 008/70

SAIGON, NGÀY 6-1-1973

Kính gởi :
— Ông Tổng Trưởng Cựu Chiến Binh VNCH.
— Đại Tá Giám Đốc Nha Hưu Bổng và Cấp Dưỡng Saigon.

Tôi kỳ tên dưới đây là Lê Đức Hiếu thế chân cước số 04013591 cấp tại quận Tân Bình ngày 5-3-70 hiện cư ngụ tại số 226/12 đường Nguyễn văn Thoại ấp Tân Trang xã Tân Sơn Hòa Quận Tân Bình tỉnh Gia định.

Trân trọng đề đơn kính xin ông Tổng Trưởng Đại Tá Giám Đốc vui lòng cứu xét và giải đáp cho I việc như sau :

Nguyên tôi là cựu thương sĩ nhất phế binh số quân 50/503.510 có cấp độ tàn phế 90 phần trăm có cấp dưỡng được hưởng phụ cấp lương con không hưởng phụ cấp. Lương vợ bởi vì chánh thức của tôi đã chết trước ngày tôi bị tai nạn sau này tôi lấy một người khác không có hôn thú đến nay đã sinh được 4 đứa con trong đó có 3 đứa sanh trước ngày luật số 008/70 được ban hành.

Theo chiếu luật số 008/70 ngày 9-7-1970 do Tổng thống VNCH ban hành.

CHƯƠNG THỨ HAI

Điều 3 Điều 24 Đoạn 2. có quy định được thêm nhận là Quốc Gia Nghĩa Tử con chánh thức con chánh hợp pháp của người hưu được chánh thức thừa nhận của phế binh có cấp độ tàn phế trên 60 phần trăm.

Chiếu theo các điều kể trên 4 đứa con tôi sau này là con ngoại hôn được chánh thức thừa nhận có Chánh Quyền thị thực.

Nên tôi đã lập hồ sơ xin hưởng phụ cấp gia đình thêm con nộp tại phòng xét thư Bộ Cựu Chiến Binh Saigon ngày 7-8-1972 đã được nhà hưu bổng và cấp dưỡng cứu xét và chấp thuận cho chiết tính chuẩn chi thể tục để toán để hoàn tất và chuyển giao bản đăng bạ ngày 02-12-1972 thì bị Đại úy trưởng phòng toán chế lực quân 1 bác bỏ với lý do bà ro không hợp lệ bởi lẽ người mẹ của 4 đứa trẻ sau này khác hẳn với bản hôn thú trong hồ sơ lưu tại nhà hưu bổng và cấp dưỡng.

Kính thưa Ông Tổng Trưởng.
— Đại Tá Giám Đốc.

Vợ chánh thức của tôi mang tên trong hồ sơ lưu trữ kể trên đã chết ngày 06.11.1962 có khai tử và từ trước tới nay tôi không hưởng phụ cấp lương vợ bởi đứa con của tôi sau này nếu được thừa nhận là Quốc Gia Nghĩa Tử do luật số 008/70 Chiếu qua đại số Lâm đã làm việc trong 3a liền với phái đoàn 5 chuyên viên quân sự do TT Vinh Lạc cầm đầu cùng với các bà Bùi Diễm, Cựu đại sứ VNCH ở Hoa thịnh đốn và Tướng Trần văn Đôn Chủ tịch Ủy ban Quốc phòng Hạ viện, VNCH.

Cuộc hội đàm này được đề cập tới các vấn đề quân sự của cuộc ngưng bắn và các cuộc hội họp tương tự sẽ tiếp tục trong ngày chủ nhật và thứ hai.

Theo các đầu hiệu nhận được trong các giới hiểu biết về cuộc thương thuyết khi các chuyên viên Mỹ và BV hy vọng hoàn tất công việc trong ngày thứ hai để có thể chuyển các văn kiện hiệp định phụ đính hoàn tất lên 2 ông Kissinger và Lê đức Thọ vào sáng thứ ba. Nếu quả như vậy và nếu mọi sự đều tiến điều tốt đẹp thì các thỏa hiệp có thể được các ông Kissinger - Lê Đức Thọ duyệt ý rất mau lẹ.

Ngoại trường Lâm sang Bali

SAIGON (21 1 H.B.) — Một nguồn tin thông thạo ở Saigon cho biết sáng thứ hai 22-1 Ngoại trưởng Trần văn Lâm sẽ đi Bali. Nguồn tin nói Ông Ngoại Trưởng Lâm sẽ có mặt ở Bali cùng lúc với viên Ký Kissinger và không tiết lộ ý định.

Chuyên viên hòa cộng ngày Chúa Nhật

BA LÊ 20-1 (AFP) — Lần đầu tiên, 2 phái đoàn chuyên viên Mỹ và BV nhóm họp vào ngày Chủ nhật hầu có thể hoàn tất công việc trước khi các cuộc mật đàm giữa Kissinger và Lê Đức Thọ tái tục vào thứ ba tới. Hai phái đoàn sẽ gặp lại nhau vào lúc 10g30 cùng chủ nhật tại Gif Sur Yvette trường phái đoàn VNCH, Đại sứ Phạm đăng Lâm được ông Sullivan thông báo về diễn tiến cuộc hội đàm của các chuyên viên Mỹ BV.

SỔ TAY

Bảo tuyết và mưa đá ở Israel

TEL AVIV 15-1 (Reuter). Nhiều trường hợp và nhiều cơ quan chính phủ đã trống vắng hôm thứ hai sau khi bão tuyết và mưa đá nặng nề nhất trong vòng 22 năm qua rơi xuống Israel.

Các xe cứu thương đã chở những người dân bị mang thương và những người cần được cấp cứu đến bệnh viện khi quân đội lực lượng duy nhất được trang bị dụng cụ cào tuyết, cố gắng làm sạch các đường phố.

Các chương trình bay của hãng hàng không đã bị hủy bỏ tại phi trường quốc tế Lydda khi những đoàn bay hành khách bị chậm trễ vì mưa đá và các xe lộ bị rơi đầy tuyết.

Cảnh sát đã phong tỏa đường phố để ngăn cản các du khách lái xe từ thành phố Tel Aviv ở miền duyên hải đến Jerusalem, nơi hàng chục xe bị mắc kẹt trong một lớp tuyết dày 30 phân.

Tại Beersheba, các cư dân đã thức dậy khi nhìn cảnh tuyết rơi hiếm có. Sở khí tượng cho hay, đây là lần đầu tiên tuyết rơi tại đó kể từ 13 năm qua và đã rơi nặng nề nhất kể từ 2 năm qua.

Dịch tả đến Á Căn Đình

BUENOS AIRES 16-1 (UPI). — Bịnh dịch tả tại thành phố Catamarca ở miền Đông Bắc đã làm thiệt mạng năm trẻ em trong 24 giờ qua. Cơ quan an ninh xã hội trong thành phố cho biết như trên. Như vậy là đã có 22 người bị chết vì dịch tả kể từ ngày 1 tháng Giêng tới nay.

Các viên chức bộ y tế cho biết con số những người thiệt mạng không nhiều hơn các năm trước, nhưng bịnh dịch năm nay hầu như tạo ra những triệu chứng mạnh mẽ đặc biệt.

Các viên chức trên cũng cho biết 23 trẻ em khác đã được mang vào bịnh viện điều trị với những triệu chứng tương tự tại 1 thành phố ở cách phía Bắc Buenos Aires 1374 km hiện nay đang là mùa hè nóng nực.

Cựu Đại sứ Lodge khen VN có nhiều cảnh đẹp

HOA KỲ.— Vị Đại sứ từng nổi tiếng ở VN trước, ông Henry Cobot Lodge đã nói rằng sau chiến tranh VN sẽ là vùng hấp dẫn nhiều du khách.

Viết một bài đăng trên tờ Washington Post, Đại sứ Lodge nói rằng, với nhiều bãi biển xinh đẹp những danh lam thắng cảnh và vị phương tiện chuyên chở dồi dào. VN có một tiềm năng vĩ đại cho ngành du lịch. Và ông Lodge thêm rằng du lịch cũng sẽ là thành phần thiết yếu trong công cuộc phát triển kinh tế và tài thiết đất nước của VN.

Mặt khác, Đại sứ Lodge nói thêm VN cũng còn những vùng đồi núi tươi đẹp, đường xá thích ứng. Vị Đại sứ Hoa kỳ từng là công dân danh dự của Việt Nam nói đến chúng VN là một dân tộc giàu trí tưởng tượng và chăm chắn hy sẽ thừa cơ hội chăm sóc những phong cảnh tuyệt vời của đất nước để phát triển ngành du lịch hậu chiến.

★

Chỉ có tình yêu và tôn giáo mới cứu được dân ghiền ma túy

DORFWEIL, ĐỨC (UPI) Bình sĩ Hoa Kỳ và con chồng họ cần tình yêu, sự ấu yếm và tôn giáo để mang họ ra khỏi nạn ghiền ma túy.

Quân đoàn năm, là một quân đoàn xuất sắc của quân đội Hoa Kỳ tại Âu Châu đã tập trung 120 chuyên viên về ma túy, các sĩ quan và sinh sĩ tại làng Dozlweil ở gần Frankfurt để dự một hội nghị năm ngày về nguyên nhân gây ra nạn ghiền ma túy và rượu cùng tìm biện pháp ngăn chặn các tệ hại trên.

Bà Lucille Johnson, một cố vấn của quân đội về tha h niên cho biết nhiều con trai và con gái của các viên chức quân sự ghiền ma túy đã nói với bà rằng «Tôi là người không tốt, tôi là người bị mất quế nhiều». «Điều mà họ cần hơn là sự tự trọng. Những sự xao trộn tình yêu rất quan trọng đối với những người nây và mọi xúc cảm mạnh cũng rất cần thiết đối với họ».

Một kinh nghiệm V.N. cần học hỏi :

Tận dụng Tivi vào mục tiêu Giáo dục

Màng lưới vô tuyến truyền hình đại quy mô nhằm mục đích giáo dục đầu tiên của Nhật Bản mới hoàn thành tại Tateyama, tỉnh Chiba (1 thị trấn với dân số 60.000 độ 130 km, đông nam Đông Kinh, tại chót phía nam bán đảo Boso)

Công cuộc quảng bá chánh thức dự định thực hiện vào tháng 9 năm 1972

Tại Nhật Bản, việc giáo dục chính thị bằng vô tuyến truyền hình đã được đưng rộng rãi trên cơ sở toàn quốc rồi. Nhưng đây là lần thứ nhất mà màng lưới vô tuyến giáo dục, bao gồm tất cả các trường trung học đệ nhất cấp và tiểu học trong một tập đoàn rộng lớn, được thiết lập, bởi đề bù thông mới của Tateyama được các giới giáo dục đặc biệt chú ý.

Trong những năm gần đây, Nhật Bản đã gặp khó khăn, vì bị nạn nhân mãn, vừa bị nạn dân cư quá thưa thớt. Nghĩa là đân chúng tập trung tại Đông Kinh, Osaka và các đô thị khác, đồng thời đân số thôn quê giảm sút. Chiều hướng đân số giảm thiểu này cũng làm trầm đến Tateyama khiến cho số trẻ con học tại các trường của đô thị này giảm sút và số giáo sư cũng vậy.

Tình trạng này đưa đến hậu quả là tuổi tác trung bình của các giáo sư càng gia, trong khi đó số giáo sư được cung cấp không thay đổi. Hơn nữa, sự khác biệt giữa trường lớn và trường nhỏ càng ngày càng nhiều. Trong những điều kiện như thế, thật khó mà giáo dục tất cả các học sinh trong đô thị theo một mức tương đương với nhau cả về trang bị lẫn nhân sự.

Nhờ sự lực giải quyết xác đề này Uỷ Ban Giáo Dục Thị xã Tateyama đã quyết định vào tháng 2-1970 rằng tất cả các trường miễn giảm tiểu học và Trung học đã sẵn sàng trong Đô thị sẽ thiết lập một màng lưới Ti Vi liên kết để dùng làm phương tiện giáo dục thích thị. Nhờ vào màng lưới T.V., như thế người ta có thể kiểm soát và xử dụng những học liệu chung với nhau và nhân đó có thể giảm chi phí đồng thời tăng gia thêm sáng giáo dục. Hơn nữa, tất cả học sinh đều được giảng dạy như nhau do những giáo sư giỏi nhất trong mỗi khóa học.

Để thi hành quyết định của Ủy Ban này, văn phòng thị xã Tateyama, vào tháng năm 1971, bắt đầu xây cất 1 trung tâm quảng bá giáo dục tại trung tâm đô thị và những chiếc thu hình tại 38 chỗ, gồm có 12 trường tiểu học, và 7 trường trung học đệ nhất cấp, 9 trường mẫu giáo và 10 phòng sơn cho công chúng, tổng cộng có 100 triệu yen (phần nửa số tiền này do Bộ Giáo Dục tài trợ).

Nhờ sự hợp tác của Công Ty Điện Thoại Nhật Bản, tổng cộng 45 cây số dây cáp được đặt để nối trung tâm quảng bá với mỗi thiết bị thu hình và toàn thể màng lưới TV với mỗi thiết bị thu hình tất cả thành phố (Ngoài ra, trong số 319 phòng học tại các trường tiểu học và trung học đệ nhất cấp của đô thị, trong mỗi phòng có đặt một máy thu hình cuối cùng, liên kết với thiết bị thu hình các trường.)

Hệ thống TiVi có 4 đường : 3 dự ng để TT truyền đi các trường và một đường để từ các trường phát hình Ti Vi lưu động, được liên kết với mỗi thiết bị thu hình thì có thể tới các trường truyền đạt lại, trung tâm. Thế dụ, những bài học trong một lớp của trường nào đó có thể truyền hình đến những trường khác qua trung tâm quảng bá. Hơn nữa, có những đường điện thoại đặt giữa trung tâm và các trường để những câu hỏi của học sinh có thể được tiếp nhận và giải đáp tại trung tâm.

HẾT

Chuyện khó tin nhưng có thật

(TIẾP THEO) CÁT HỮU dịch

Những tốc độ lên tới 71, 84 và 90 dặm một giờ đã được gắn cho con Cheetah hay một loại báo ở bên Phi Châu và Nam Á, nhưng người ta đã nhận thấy những tốc độ kia đều là quá đáng. Năm 1939, bên Luận Đôn, cho một con cheetah (báo) chạy thử trên một vòng hình bầu dục chừng hơn 500 thước, đã thấy tốc độ của nó chừng 43 dặm rưỡi một giờ.

Tại Kenya, một con cheetah bị xe hơi đuổi sau lưng trong 200 thước đã đạt tới tốc độ 50 dặm Anh một giờ.

CON VẬT HIỂM NHẤT

Con vật hiếm có nhất thế giới là con đại thử lân (opossum) tháng 8 năm 1966 (ngày 19) đã thấy một con được trong một lũ trên núi Hotham, đây Alpes Victoria, cách Melbourne (Úc) 130 dặm về phía Đông Bắc.

Con vật có vẻ hiếm có nhứt hiện nay có thể là con tê giác Java, chỉ còn chừng 21 hay 28 con sống sót trong khu rừng cấm Udjung — Kulon, Tây Bộ Java, Indônêxia. Tại biên giới Thái Miến Điện cũng có vài con.

Loại gấu Bali (lai báo) cũng rất hiếm, chỉ có 3 hay 4 con Bali Indônêxia. Năm 1937, bắn được một con.

CON VẬT SỐNG LÂU NHỨT

Chẳng con rặt có vũ nào sống lâu hơn loài người (vì loài người sống tới 113 năm.

(CÒN NỮA)

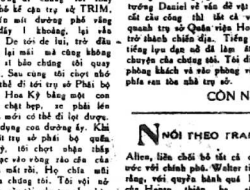

B

NỐI THEO TRANG 1

Trong một đoạn khác, Ông nói : — «Chúng ta hãy kiểu hành trong 4 trận chiến tranh mà chúng ta đã tham dự nào, hãy cả trận chiến tranh mà chúng ta đang đưa tới chấm dứt chúng ta không chiến đấu vì quyền lợi ích gì mà để giúp đỡ người khác chứ ng lại xâm lăng.»

Ông nói : «Trong thế chúng ta bọp

L

NỐI THEO TRANG 1

Y Viện Cộng Hòa điều trị. Lúc đó đã gần Tết rồi, tôi xuống thăm sóc cho em tôi 1 Cô vào Tổng Y Viện Cộng Hòa mới thấy ngày Tết ở Quân Y Viện thiệt thê thảm ! Tiếng rên, tiếng khóc của những người bị thương. Tổng Y Viện Cộng Hòa vẫn đông như một nghìn trong buồn.

Tuy nghề, em tôi cũng có chúng tôi chăm sóc, có nhiều anh em chiến sĩ bị thương, bị bịnh không có ai chăm sóc, thiệt là cô đơn, buồn tủi.

Vì vậy chúng kiến cảnh đồng tôi thấy các Ông yểm trợ cho Cây Mùa Xuân Tổng Y Viện Cộng Hòa thật là một hành động đầy ý nghĩa nên đã là một nhà buồn nhỏ, tôi cũng có gắng tiếp tay với quý Ông.

Lời nói tâm đoạn của bà Vũ Danh cảng khuyến khích chúng tôi mạnh mẽ hơn nữa trong việc tổ chức Cây Mùa Xuân cho anh em thương binh binh Tổng Y Viện Cộng Hòa.

Mọi liên lạc về Tổ chức Cây Mùa Xuân Tổng Y Viện Cộng Hòa xin đến Nhật Báo Hòa Bình số 397 Lý thái Tổ Saigon. Đ.T. số 25.809

A

TIẾP THEO TRANG 1

Cuộc bọp giữa ông Schumann và đại sứ Kubisch diễn ra ngay sau cuộc bàn đàm trước giữa N.T. Phát với Tổng Đại diện BV ở Pháp.

Được biết Pháp đã đóng 1 vai trò tích cực trong việc đưa Mỹ và BV trở lại bàn bọi nghị trong thời gian bàn đàm bế dầu.

Mật đam mất bản bí mật

Các cuộc mật đàm về hòa bình VN mất thêm một tí bí mật khi tờ báo tuần báo Pháp tính chiều 1 buổi bọp bàn giữa Cố vấn Kissinger với Lê đức Thọ Cố vấn đặc biệt của phái đoàn hòa đàm B.V.

Các cuộc bọp mặt này khởi xự ở Balê từ 4.8.1969 nhưng mãi 2 năm sau thế giới mới được biết.

Trong vòng 3 phút đầu thứ sáu bị những truyền hình quốc gia Pháp đã chiếu cho khán giả coi phiên bọp ngày 13-1 giữa Kissinger và Lê đức Thọ tức là phiên chót trong 23 lần bọp tại Saint Nom La Bretèche nơi biệt thự của nhà kỹ nghệ triệu phú Mỹ Mills ở Bezzin.

Đài Truyền hình Pháp coi việc công bố phim ảnh này như là một đền bù lẽ việc công bố 1 cuộc ngưng bắn sớp đến nay.

Hình ảnh về phiên bọp ngày 13-1 cũng được công bố ở Hoa thịnh đốn.

XEM TRANG 9 :

Ăn tục nói phét

Anh Tâm phụ trách

nhau nơi đây, chúng ta đồng trên ngưỡng cửa một tân kỷ nguyên Hòa Bình trên thế giới, và vấn đề chính yếu trước mắt chúng ta là chúng ta sẽ xử dụng nền hòa bình kỷ như thế nào ?».

Vì vai trò của Mỹ trong nền Hòa Bình thế giới, TT Nixon nói : «Đã qua rồi cái thời mà nước Mỹ sẵn coi những tranh chấp giữa các nước khác như cuộc tranh chấp của mình, hoặc coi tương lai của các nước khác như trách nhiệm của chúng ta, hoặc tự cho mình cái quyền dạy các nước khác cái quân các công chuyện của chính họ».

TT Nixon chủ trương phải tìm lại trách nhiệm của ai cho người nấy. Hãy ước lượng Mỹ sẽ làm những gì cho người khác bằng những gì mà người ấy có thể làm cho chính họ.

Lễ nhậm chức lần thứ 2 của TT Nixon, ngày 20-1, là 1 buổi lễ được cảnh gắc cần mật nhất lịch sử và cũng tốn kém nhất lịch sử Mỹ.

Những tân khách tới dự khán buổi lễ cũng như những người biểu tình phản chiến đã tự tập ở Hoa Thịnh Đốn từ lúc bình minh.

Những thứ vũ khí trang trước mắt mọi người là hàng trăm cảnh sát viên, nhiều viên mật vụ, sĩ quan quân nhân 4 ngày bọi hề, dự vũ đề mừng lễ nhậm chức của TT Nixon nên nay tốn kém tới gần 4 triệu mỹ kim (ước tốn kém gấp 3 lần các cuộc lễ nhậm ngày nhậm chức của cố TT Kennedy cách đây 12 năm và tốn hơn lễ nhậm chức thứ nhất của TT Nixon. 1 triệu mỹ kim.

Bài diễn văn của TT Nixon nêm nay, tương đối ngắn. Khi tuyên thệ TT Nixon đã đặt tay lên cuốn Kinh thánh cầu gia đình hòng, và Kinh thánh mở ở trang có lời bài tiên tri Isaie : «Hãy lấy ngọn ở hòa bình trong đi người ta đổi vũ khí để lấy, sắt làm lưỡi rầy». Bà Nixon cầm cuốn kinh thánh cho TT tuyên thệ.

Phó T.T Agnew tuyên thệ trước T.T Nixon.

Chừng 20.000 nhân vật có địa vị trong nước kể cả các nhà lập pháp các ông Tòa Án tối cao, các sĩ quan cao cấp, các Thống Đốc, và các Đại Sứ của 100 nước có Sứ quán ở Hoa Thịnh Đốn đã đến dự buổi giữ mới đã vỡ dự khán buổi lễ tuyên thệ này.

Chừng 40.000 người khác, kể cả những công nhân thuộc Đảng Cộng Hòa từ khắp các tiểu bang đã vỡ đây để chia vui với lãnh tụ của họ. Những người này được giữ mới những khóa cổ ghế phải đóng.

Quan chúng, thì đã nhiều khó mà chen nổi vào một chỗ nào nhưng nhờ Tivi, sẽn 100 triệu dân chúng ở nhà vẫn theo dõi được buổi lễ.

Chừng gần 200 người vì Dân Biểu Dân Chủ, phản chiến hứa bọ sẽ tẩy chai buổi lễ. Không nổ, ít ngày 20-1, có bao nhiêu vị giữ lời hứa.

Người buổi lễ, còn một cuộc diễn hình vĩ đại.

TT Nixon diễn cuộc diễu hành trong 1 pháo đài, đặc biệt không qua được trước Tòa Bạch ốc, và chiếc xe bọc của ông, đã đầu cuộc diễu hành xuống Đại Lộ Pensylvania, cùng 1 lúc xe bọc, đặc biệt không thông.

BẠCH THƯ

(Tiếp theo trang 1)

Nhưng thế thật, người viết bọn toàn nữ tỉ vẽ hoa sĩ Nguyễn Anh Trang giới hoạ sĩ giả, người viết đức hoa sĩ Nguyễn gia Trí, Nguyễn Đệ v.v... và có thể kể tên mấy chục họa sĩ trung niên, và trẻ, nhưng quả thực chưa từng được biết bọc được người nói tới ông Nguyễn Anh. Tất nhiên đây là sự ngụ đốt của người viết như không phải bàn tuyên chọn đã tiêu chuẩn người không xứng đáng. Rất có thể bọn ai đã nói tiếng vào thế kỷ trước, bước cổ sự nghiệp lẫy lừng ở ngoại quốc mà nhiều người Việt Nam biện nay ít biết.

Thay mặt những người không biết, người viết đề đơn này kính yêu đến Ban Tuyển Chọn giải Tuyển Dương, làm phước cho những bỗ đầy đủ chứ tiết sự nghiệp của họa sĩ Nguyễn Anh, nếu có thể, tổ chức lễ trước lăng mình của nhân vật này, để đền chứng và có lẽ có giới hạn sĩ nữa, có đúng thường ngoại tài năng của một người được tuyển dương, bầu tăng thêm sự tính trọng.

Xin cảm ơn quý vị.

ĐỘC GIẢ VÀ HOA BÌNH

(tiếp theo trang 1)

Sau bao nhiêu năm hy sinh cho cách mạng khi chiến tranh đến hồi kết thúc, cách mạng thành công, chúng đã phải bỏ trốn để khỏi bị thanh trừng, khỏi bị đưa ra tòa lánh án tử do cha chúng ngồi ghế chánh án. Cuối cùng, biết vùng vẫy đã xiết chặt, biết bịt cơ hội gặp lại sự con, chúng đã tự sát.

Komarovski là 1 thứ trí thức lưu manh. Là luật sư có vẻ pháp luật của bà Zivago, Komarovski đã phục rượu cho ông nây suy nghĩ trên 1 chuyện xe lửa, rồi đẩy xuống đường rầy cho chết để bưng gia tài, giả làm 1 vụ tự tử. Komarovski là người bảo trợ cho mẹ Lara, là tình nhân của bà nây, Rồi «chăp» luôn cả Lara khiến bà phải tự tử.

Trong phim, bà bị Lara bắn quê tay vì tội «làm ăn». Nhưng theo truyện của Pasternak, bà đã «gian du thân mật» với Lara tới 6 tháng. Viên đạn của nàng không phải để trả thù mà chỉ là một chuyện bực mình. Đã trăng tay ông Phó Biện Lý Tòa Án Mạc Tư Khoa chỉ không trăng tiền. Cuối cùng, biết khó có thể tiếp tục làm ăn, bà đã vận động để được trao đổi chức Tổng Trưởng Tư Pháp tại một nước trái đạm Nga — Hoa miền Ngại Mông. Trong khi đi nhận chức, đã lập mưu cướp luôn Lara, trên tay Zivago đem đi ..

Lòng không với cách mạng như Zivago thì thân tàn ma dại, gia đình lý tán. Nhiệt thành với cách mạng như Pacha cũng chết. Lưu manh như Komarovski lại được ưu đãi, ăng phây phây, lợi đủ đường !

M

NỐI THEO TRANG 1

Kỳ, chúng tôi phải đi qua phòng tuyến của Binh Xuyên, nếu đi xe của quân đội quốc gia thì chắc chắn thế nào BinhXuyên cũng nhâm bắn ngay. Tất cả chúng tôi đều cảm thấy là sinh đã đại khô 1 cách quá nguy hiểm.

Trên đường đi chúng tôi thấy, từng đây phố kể qua trụ sở TRIM, rồi đường lên nói dường phố vàng tro, Cách đây 1 khoảng, lại vẫn đánh nhau. Do tôi đe lui, trở đầu đi, trở đầu lại mãi mà chúng không xong. Bình sĩ bắn chúng tôi quay đầu trở lại. Sau cùng tôi chợt nhớ ra rằng có thể đi tới trụ sở Phái bộ Quân Viện Hoa Kỳ bằng một con đường khác, chạy hẳp, xe phải lên lách mạy ra mới có thể đi lọt được. Tôi đã xử dụng con đường ấy. Khi đến gần sát trụ sở phái bộ quân viện Hoa kỳ, tôi chợt nhận thấy mình đã lọc vào vòng vây của các Binh Xuyên mất rồi. Họ chỉa súng vào mặt chúng tôi. Tôi vội nói một tuy cuốn cầu tài, do tay vẫy chào hàn hoan nên nói với họ và rồi tôi lái xe vòng qua các bao cát phòng thủ

THAM LUẬN...

(Tiếp theo trang 2)

chỉ có quân Mỹ rút mà không đá động gì đến quân đội BV, số quân nây kể những đơn vị thâm thập tử 15 năm nay vào Nam chỉ tính sơ từ khi BV xua quân xuống miền Nam vào ngày 29 tháng 3 năm 72 cũng đã có 14 Sư đoàn độ 150 ngàn người theo ước tính của Mỹ và 300 ngàn theo ước tính của VNCH.

Nhìn tổng quát qua 6 điểm nói trên đã tăng chưa chính thức đã nữa nó cũng đã để lại một cảm tưởng quá đại cương và không kém phần mơ hồ ở một vài điểm chính yếu. Vấn biết các vấn kiện ngoại giao thường có tánh cách đại cương và co dãn, cũng như không có một thỏa ước hay hiệp ước nào hoàn toàn giải quyết mình bạch một tình trạng quốc tế dứt khoát ngay trên giấy tờ, việc áp dụng nó có đúng đắn hay không là còn tùy ở tương quan lực lượng của những thành phần kỹ kết vào thỏa ước sau nây, nhưng nói như vậy không có nghĩa là cứ chấp nhận bừa một thỏa ước cho xong rồi sau sẽ tính.

Một cuộc chiến đã kéo dài trên 15 năm, bây giờ một thỏa ước «ngưng bắn» chỉ đã giải quyết tạm thời chiến tranh thì làm sao đem lại hòa bình trong tương lai ?

Chúng ta mong rằng chánh phủ sẽ thận trọng và các chuyên viên bạn sẽ cảnh giác tối đa khi bàn một việc của thỏa ước

K

NỐI THEO TRANG 1

quân đội Hoa Kỳ có cơ hội lấy lại uy tín đã mất.

Bộ trưởng Freshlke đã tuyên bố như trên trong khóa tốt nghiệp tại trường thanh niên quân lực Norfrolk

Ông nói : «Tôi thấy số có một thỏa ước tại Đông Nam Á, nhưng điều đó không có nghĩa là chúng ta có số một nền hòa bình vịnh viễn tại Đông Nam Á.

Văn thư bộ trưởng Freshlke, một yếu tố chính trong bài có thỏa hiệp bảo vệ quyền lợi và sự bình tương tài binh Hoa Kỳ và Tổng Thống Nixon đã chứng tỏ là ông hết sức thực hiện việc đó.

Đọc báo

(Tiếp theo trang 2)

ông sẽ có thể bị đóng. Nhưng tôi không đóng đã nhìn nhận rằng nghiêm trọng không phải chỉ với phía chính trị thiên tả mà nó có cả nhân viên công nhân và nông dân.

Một chủ nghĩa quốc tế lên ngày nay đã đi đến kết nối tất cả Đông chống lại đó quan với những đe quyền lực bọc. Mọi phái bộ nhà tự do nước hoặc bên trái, phe hành phương nên đều được là ba chiến đấu với nhà giả cả thế lực Đông nhưng thường là bất vì có tác giả.

CÒN NỮA

Trại mới ! Trại mới ! Trại mới !

Xin chỉ tên ! Xin nhận lá gấp !
Kéo trở và bết ...

Trại mới do Linh Mục

NGUYỄN HƯƠNG MẠCH

Chánh Xứ An Bình (Bàu Cá) sẽ Trăng Bàm, Quận Đức Tu, Tỉnh Biên Hòa, đứng ra thành lập và lãnh đạo tinh thần. Đất canh tác có sẵn không phải mua.

Quà tặng Xuân, đám cưới, sinh nhật

Chỉ có

Mùng lưới Nylon 100%

Bảo đảm không sờn, không co giãn
Đặc tại 171 Lê thánh Tôn Saigon.

THÔNG CÁO

HỌP MẶT

CỦA HỘI ÁI HỮU SĨ QUAN KHÓA 3 THỦ ĐỨC

Buổi họp mặt tất niên năm ấy của Hội Ái Hữu Sĩ Quan khóa 3 Thủ Đức được tổ chức lúc 19 giờ ngày 25-1-1973 tại Nhà Hàng Thiên Hương, 148 đường Nguyễn Huỳnh Đức Chợ Lớn. Mời khẩu phần tham dự là Một ngàn đồng. Kính mời quý vị Sĩ quan khóa 3 Thủ Đức (tại ngũ cùng như đã giải ngũ) và quý phu nhân ghi tên tham dự tại một trong bốn địa chỉ sau đây.

1. Đại tá Phạm đỗ Thanh Đ.T. Quân số 41.105
2. Đại tá Nguyễn trọng Liệu Đ.T. Quân số 40.645
3. Trung Tá Phạm cảnh Tuấn — nt — 32.957
4. Trung Tá Trần đình Tâu — nt — 50.441

Hạn chót ghi tên và đóng tiền là ngày 23-1-1973.

Quý vị đã ghi tên xin đi dự đóng đủ để Ban tổ chức tiện thanh toán chi phí với nhà hàng

T.M. Đại Tá Phạm Đề Thành Hội Trưởng
Phạm Kim Vinh Phó Chủ Tịch
Ban Chấp Hành.

Phân ưu

Được tin trễ

Thân Mẫu

Trung tá Nguyễn Đã Sơn Chánh Sở Ngoại Kiều đã về cõi Phật. Xin thành thực chia buồn cùng Trung tá và gia đình và cầu chúc hương hồn cụ bà sớm tiêu diêu miền Cực Lạc.

ĐÌNH LÊ NGOÀN (Caltex)

Thông Cáo

Tổng Cuộc Tiếp Tế

Trân trọng thông báo :

Chợ Tết Công chức Xuân Quý Sửu được tổ chức tại Trung Tâm Tiếp Tế Công Chức số 42 Đường Chu mạnh Trinh Saigon kể từ ngày 20-1-1973 cho đến hết ngày 1-2-1973 (29 Tết).

Giờ mở cửa mỗi ngày :
Từ 9 giờ đến 20 giờ
Tổng Cuộc Tiếp Tế

KHU CHỈNH TRANG
AN NHƠN

THÔNG-CÁO

Ban Quản trị Khu Chỉnh trang An Nhơn Gò Vấp trân trọng thông cáo :

Ban Quản trị sẽ thu hồi lại các Lô A chưa được Quí Vị thanh toán đầy đủ.

Sau ngày 15-2-1973 mọi khiếu nại sẽ không được cứu xét

BAN QUẢN TRỊ

Tin Mừng

Được hồng thiệp báo tin

Pétrus PHẠM MỸ

đẹp duyên cùng

Anna NGUYỄN THỊ VUI

Hôn lễ sẽ cử hành tại Thánh Đường Sao Mai Gia Định lúc 16 20 giờ ngày 20-1-73.

Chúc Anh chị trăm năm hạnh phúc.

Đại úy Thiệp và gia đình

Chung Sống Hạnh Phúc

CHÚC THẤM PHÁN

Trần An Bài

ĐẸP DUYÊN

Lại thị Mạnh Hà

SÁT CÁM HÒA HIỆP 100/100.

VAN ...

LABORATOIRE PHARMACEUTIQUE DE RENOMMEE MONDIALE

RECHERCHE

Visiteurs Medicaux pour Saigon
Et La Province

Il S'agit D'un Travail Exclusif Et A Plein Temps

NOUS DEMANDONS

- Homme entre 25 et 40 ans
- Habitant Saigon
- Libéré de toutes obligations militaires
- Parlant Français
- Aucune connaissance scientifique exigées
- Expérience commerciale appreciée

NOUS OFFRONS

- Salaire suivant qualification
- Assurance accident
- Frais deplacements payés
- Formation de base par nos soins
- Formation continue tant pour les connaissances techniques que pour l'organisation du travail
- Une reponse manuscrite avec une photo
- Un «Curriculum vitae» tapé à la macchine

ENVOYER A L'ADRESSE SUIVANTE.

A.I.P 41 Mạc đĩnh Chi Saigon (Réf. AIP No 007)

- Les dossiers ne seront pas restitués.

● NAM VIỆT NGÂN HÀNG ● NAM VIỆT NGÂN HÀNG ● NAM VIỆT NGÂN HÀNG

NAM-VIỆT NGÂN-HÀNG

Công Ty Nặc Danh vốn 558.000.000$ VN góp đủ
Trụ sở Trung ương : 171-173-175, Hàm Nghi SG
Adres. Télé : NAVIBANK
Đ.T : 98.553 - 94.428 - 96.068 - 96.427

TRÂN TRỌNG THÔNG BÁO :

Chi Nhánh CHƠ-CON (Đà-Nẵng II)

140, Đại Lộ HÙNG VƯƠNG, **ĐÀ-NẴNG — ĐT 20.601**

Sẽ khai trương hồi 8 giờ sáng 27-1-1973

và mở TRƯƠNG MỤC luôn ngày Chúa Nhật 28-1-73

ĐẢM NHIỆM TẤT CẢ MỌI NGHIỆP VỤ NGÂN HÀNG

KÝ THÁC ĐỊNH KỲ — HOẠT KỲ
TIẾT KIỆM THƯỜNG — TIẾT KIỆM ĐỊNH KỲ
TÍN DỤNG — XUẤT NHẬP CẢNG — CHUYỂN NGÂN

Bảo đảm chắc chắn — Thực hành mau lẹ
Tiếp đãi nồng hậu — Bảo mật tuyệt đối

CHI NHÁNH :

BÌNH-TÂY:	33-35, ĐƯỜNG THÁP-MƯỜI CHỢLỚN — ĐT: 37.933 — 37.531
ĐÀ-LẠT:	56, KHU HÒA-BÌNH ĐÀ-LẠT — ĐT: 2.349
CẦU-ÔNG-LÃNH:	42, ĐẠI LỘ NGUYỄN-THÁI-HỌC SAIGON — ĐT: 22.819
QUẢNG-NGÃI:	131, ĐẠI LỘ QUANG-TRUNG QUẢNG-NGÃI — ĐT: 2.075
TRƯƠNG-MINH-GIẢNG:	538, ĐƯỜNG TRƯƠNG-MINH-GIẢNG SAIGON — ĐT: 40.704
ĐÀ-NẴNG I:	93b-93c ĐẠI LỘ PHAN-CHÂU-TRINH ĐÀ-NẴNG — 21.214 — 21.215
CẦN-THƠ:	1, NGUYỄN-DU — NGUYỄN-AN-NINH CẦN-THƠ — ĐT: 21.111
NHA-TRANG:	161, ĐẠI LỘ BỘC LẬP NHA-TRANG — ĐT: 20.183
CHỢ CỒN ĐÀ-NẴNG II:	140, ĐẠI LỘ HÙNG-VƯƠNG ĐÀ-NẴNG — ĐT: 20.601

ĐẶC ĐIỂM : *Chi Phiếu kiểm nhận cũng như Sổ Tiết Kiệm của NAM VIỆT NGÂN-HÀNG được lãnh bất cứ nơi nào có Chi nhánh của NAM-VIỆT NGÂN-HÀNG*

CHÚ Ý : Trong dịp Khai trương Chi Nhánh CHỢ CỒN ĐÀ-NẴNG II có tặng 2.000 quà kỷ niệm cho các Trương Chủ mở Trương Mục đầu tiên

● NAM VIỆT NGÂN HÀNG ● NAM VIỆT NGÂN HÀNG ● NAM VIỆT NGÂN HÀNG ●

Ly kỳ ! Vô cùng ly kỳ !

CHÍNH MỘT NỮ CA-SĨ MANG LẠI HÒA-BÌNH CHO VIỆT-NAM !

Bí-mật chế ảnh này được ai chụp mà ?

1. Trước Lịch ... ông Tão-Quân Việt-Nam Cộng-Hòa ... Trong là sở tàu Ngọc-Hoàng ngày 23 tháng Chạp Nhâm-Tý, ông có viết rõ : «Trên này năng Tiên Hòa-Bình có chạy đăng trên cũng không thoát» !
2. Thứ hai là : những bài báo, những chuyện hấp dẫn, những thi-văn vô cùng huyền diệu, do linh cảm «Yên si phi lý thuần» tạo nên, khiến bà con cô bác đọc tới, sẽ thấy rõ «lý» do hòa bình phải trở về với đất nước Việt-Nam chúng ta.
3. Thứ ba là sự «độ đốt» của tờ tuần báo : số Xuân Nhâm Tý sắc đẹp chỉ như Cô Bé LỌ LEM, mà SỐ XUÂN QUÝ-SỬU, ấm ba là một cuốn biên thành Năng Công Chúa diễm kiều, lộng lẫy ! Tòa soạn tờ báo đã nên đoàn trung phốc, và cố gắng để công đồ của «... hoàn thành một tập giai phẩm Xuân tuyệt hay, tuyệt đẹp, để tổng bào độc giả... mua về ăn mừng XUÂN QUÝ-SỬU HÒA-BÌNH !
4. Thứ tư là ... nữ ca sĩ Phương-Hoài-Tâm : người nghệ sĩ ấm thanh mê hồn, nhan sắc kiều diễm này, đã xuất hiện lộng lẫy thắc chưởng trên bìa tập báo :

Văn-Nghệ Tiền-Phong Xuân Quý-Sửu 1973

(có tặng Lịch OFFSET 6 tờ vô cùng lộng lẫy)

Và Phương-Hoài-Tâm tươi cười rạng ngời, TAY ÔM CON CHIM CÂU... HÒA BÌNH, chúc mừng bà con, cô bác mở điều và toàn thể đồng bào đọc giả !

Nhận xét nhan sắc, nụ cười tươi của người đẹp và biểu tượng điềm lành là con chim bồ câu trắng... chưa đủ !

Bà con lấy... ấm trọn gói cả tập báo V.N.T.P. XUÂN QUÝ SỬU với người đẹp chim quý về nhà ma thường Xuân ! Đọc kỹ những bài vở vô cùng hay vui thích thú trong đó, mới càng phát giác cái hay cái đẹp hơn nữa !

Tóm lại báo V.N.T.P. SỐ XUÂN QUÝ SỬU 1973 đã phát hành.

Bà con, cô bác hãy mua mau kẻo hết... như cuốn Lịch Sách V.N.T.P. vừa rồi !

DẪN ĐẦU

KIM KHÁNH NHẬT - BÁO TRẮNG ĐEN

THANH THÚY với

TIẾNG HÁT TUYỆT VỜI TRONG BĂNG NHẠC **THANH THÚY 12** ĐÃ PHÁT HÀNH

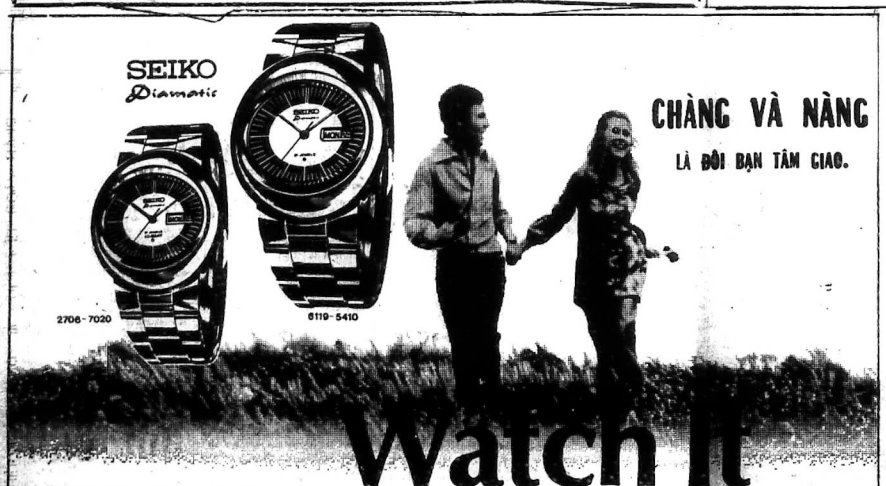

ĐỒNG HỒ **SEIKO** *Diamatic* CŨNG LÀ ĐÔI GIAI NGẪU.

Đồng hồ SEIKO Diamatic, đàn Ông hay đàn bà, đều giống nhau về khuôn mặt, hiệu năng máy móc, tự động, chỉ ngày thứ và phòng nước. Là một thành công nghệ thuật do sự thiết kế của Xưởng Đồng-Hồ cấp lớn nhất trên thế giới. Có 5 loại màu khác nhau về khuôn mặt, với dây đeo cùng màu. Trả đẹp và cao sang.

SEIKO — SEIKO SERVICE CENTER 115, Đường TỰ-DO — SAIGON

Nhắn Tin

Ô. Trần Quốc Tiết

... ghe Tỷ Quảng cáo ... việt tân

HÒA BÌNH

QUÀ TẾT, GIÁ TRỊ, LỊCH SỰ, TRANG NHÃ !

✱ KHÔNG CẦN RƯỢU, TRÀ, BÁNH MỨT VẪN HƯỞNG TẾT RẤT PHONG LƯU, HẠNH PHÚC, THỊNH VƯỢNG...

CHỈ CẦN CÓ

BĂNG NHẠC *SHOTGUNS XUÂN*

● CUỐN BĂNG NHẠC HAY NHẤT CỦA MÙA XUÂN NÀY !

Tổng phát hành : *SHOTGUNS 12A Crystal Palace (đường Công-Lý) Saigon*

Lần đầu tiên cuộc tổng hợp vĩ đại

Những bài thơ trữ tình nhất của các thi nhân tiền chiến và hiện đại, đã đi vào VĂN HỌC SỬ : QUANG DŨNG, NGUYỄN BÍNH, XUÂN DIỆU, HUY CẬN, HÀN MẠC TỬ, ĐINH HÙNG, VŨ HOÀNG CHƯƠNG, NGUYÊN SA, CUNG TRẦM TƯỞNG...

BĂNG THƠ **hồng vân** PHÁT HÀNH 21 1 73

QUA CÁC GIỌNG NGÂM ĐƯỢC ÁI MỘ NHẤT HIỆN GIỜ...
HỒ DIỆP, HOÀNG OANH, MAI HIÊN, ĐOÀN YÊN LINH, NAM TRÂN, HOÀNG HƯƠNG TRANG và HỒNG VÂN

Tổng phát hành : *SHOTGUNS 12A Crystal Palace (đường Công-Lý) Saigon*
✱ Ở tỉnh xin hỏi tại các Đại-Lý.