Do anh Võ Phi Hùng Cựu HS Petrus Ký (67-74) tặng Kho Sách Xưa Quán Ven Đường (Từ microfilm Thư Viện Đại học Cornell)

MỸ-BV HỌP CHUYÊN VIÊN BỐN GIỜ
KISSINGER-T.T. NIXON LẠI HỌP KÍN

▶ Mc Gover đòi TT Nixon ra Quốc Hội lưỡng viện tường trình về vấn đề VN

HOA THỊNH ĐỐN 2-1(UPI)— Hôm nay Kissinger đã về Hoa thịnh Đốn và TT Nixon đã tuyên bố phiên họp với Kissinger ngày mai. Đồng thời TT Nixon cũng lo vẽ bài diễn văn đọc ngày lễ nhậm chức nhiệm kỳ 2 của Ông.

Phụ tá tham vụ báo chí Tòa bạch ốc, Warren, cho biết báo hay Kissinger đự trù từ nơi nghỉ ngơi ở Palm Springs, California, trở về tới Hoa thịnh Đốn chiều nay, và TT Nixon sẽ họp với Kissinger ngay sau khi Kissinger về tới Tòa bạch ốc.

Warren nói, TT Nixon không dự tính đích thân tường trình với quốc dân Mỹ về tình hình các cuộc thương nghị hòa bình với Hanoi. Kissinger về tới Hoa Thịnh Đốn giữa lúc Quốc Hội Mỹ đang sông gió về vấn đề VN. Người ta dự liệu tối nay tối ngày lên đường đi Balê để họp với Thọ vào ngày 8 tháng giêng, số vấn Kissinger sẽ có nhiều buổi họp với TT Nixon.

Chưa có 1 dấu hiệu nào chứng tỏ cả Hoa thịnh Đốn lẫn Hanoi đều đã thay đổi lập trường của mình. Cũng chưa dấu hiệu nào cho biết rõ đề tài chính của các cuộc mật đàm nay mai giữa Kissinger và Lê-đ.Thọ là vấn đề gì ? Khi các cuộc mật đàm này gián đoạn, thì theo lời Kissinger, dường như sự khác biệt lớn giữa BV và Mỹ là vấn đề kiểm soát chính trị tại miền Nam VN sau ngày ngưng bắn.

Lác nay các quan sát viên ngoại giao đang rất chú ý tới việc T.T. Nguyễn văn Thiệu đã phái hai đặc sứ là bác sĩ Trần văn Đỗ

A SANG COI TRANG 8

NĂM THỨ TÁM ◀▶ BỘ MỚI SỐ 1269 ◀▶ THỨ NĂM 4-1-1973 ◀▶ 30-11 NHẰM TÝ

8 TRANG 25 đ

hòa bình

● CHỦ NHIỆM – CHỦ BÚT : TRẦN-DU (MINH TÂN) ● GIÁM ĐỐC : TRẦN-HỮU-QUỲNH

TÒA SOẠN TRỊ SỰ VÀ QUẢNG CÁO : 397 ✱ LÝ THÁI TỔ ✱ SAIGON ✱ Đ. T. 95 809
VĂN PHÒNG LIÊN LẠC và TỶ QUẢNG CÁO 235 – PHẠM NGŨ LÃO – SAIGON Đ.T.99801

TÒA NHÀ CỦA TRUMAN

Trước khi qua đời, khi sự giả Tòa Bạch Ốc, TT Truman đã cùng phu nhân về sống trong tòa nhà 14 phòng tiền đây ở Independence. Tòa Nhà này là đề Ông Nội của TT Truman xây cất từ thời Nội Chiến Mỹ

(Đọc đời cố TT Truman nơi trang 2)

O. « Ngoại Tây » tiết lộ Mỹ-BV còn nhiều mâu thuẫn

BALÊ 2-1 (AFP).— Trong một cuộc phỏng vấn đăng đầu phái thân Luxembourg, ngoại trưởng Pháp Maurice Schumann, đã được hỏi về vai trò của Pháp trong vấn đề Việt Nam, đã trả lời rằng « bắc chân là Pháp đã giữ 1 vai trò không phải là độc tôn nhưng có thể nói là chính yếu trong vấn đề VN. Nếu biết được điều tiên của mọi việc, mọi người sẽ thấy rằng những sự can thiệp của Pháp không phải là không gây ảnh hưởng. Chúng tôi có thể đưa ra những lời tuyên bố công khai thật lạc thật hấp dẫn. Nhưng cách thức nào chỉ nên để cho các đảng phái, các nhà báo hay một nhóm người nào đó áp dụng. Chúng đối với mọi chính phủ vẫn để phòng tốt hơn. Những lời tuyên bố công khai chỉ khiến chúng tôi bị mất đi một số phương tiện để hành động cạnh những phe liên đới đến vấn đề này. Vì thế chúng tôi đã chọn cách nói ít và hành động tối đa.

Được hỏi ý kiến về

B COI SANG TRANG 8

PHÁT NGÔN VIÊN NGỦ GIÁC ĐÀI MỸ, ÔNG JERRY FRIEDHEIM CHO RẰNG

BỆNH VIỆN BẠCH MAI PHI TRƯỜNG GIA LÂM DO BOM MỸ, MIG RỚT HAY HỎA TIỄN BV RƠI

▶ Mỹ chính thức xác nhận có 15 B.59 bị bắn rơi, 6 chiếc hư hại nặng ☆ F.4 bị Mig bắn rơi ☆ Mỹ đã tái oanh tạc Nam vĩ tuyến 20

HOA THỊNH ĐỐN 2-1 (TPH) — Phát ngôn viên Bộ quốc phòng Mỹ Jerry Friedheim nói rằng các oanh tạc cơ Mỹ có thể đã đánh trúng bệnh viện và phi trường dân sự gần Hànội trong các cuộc oanh tạc 8 gần BV vừa qua.

Tuy nhiên phát ngôn viên nói tiếp hai trong cả 2 trường hợp chỉ hạn chế và không có tính cách cố ý. Ông Friedheim phủ nhận tin của một vài người Mỹ có mặt ở Hanoi gần đây nói là bệnh viện Bạch mai hoàn toàn bị phá hủy.

Phát ngôn viên nói thêm : Tuy nhiên chưa rõ là sự thiệt hại tại nhà thương và phi trường Gia Lâm do bom Mỹ, do phi cơ MIG rớt hay hỏa tiễn phòng không B.V, trật mục tiêu rơi trúng.

Cả bệnh viện và phi trường Bạch Mai ở Nam Hànội cũng gần các mục tiêu quân sự và phát ngôn viên nhắc lại sáng chính sách của Mỹ vẫn là chỉ nhắm các mục tiêu quân sự của BV.

Ông Friedheim đã ngỏ ý tiếc về sự tổn hại bất ngờ đã xảy ra cho các dân nhân nào gây ra những hậu quả đáng nhiều phần của Bệnh viện Bạch mai vẫn của hoạt động được.

Phát ngôn viên giải thích rằng Bệnh viện Bạch mai chỉ cách một gần ga xe lửa và kho dầu 300 thước và cách phi trường quân sự Bạch mai 1064 thước cả hai nơi trên cũng là mục tiêu của oanh tạc cơ B.52.

Phi trường dân sự bị tổn hại cũng nằm gần nhà ga Gia Lâm và đài kiểm

Đ XEM TIẾP TRANG 8

TIN VẮN

Quân Cam Bốt lại thua trận

Phát ngôn viên quân sự cho biết trên quốc lộ 3, quân chính phủ đã phải di tản khỏi 2 vị trí cách Nam vang khoảng 38cs về phía Tây Nam trực thủ ba trước áp lực mạnh mẽ của CS.

Vị trí Yol Tang rơi vào tay địch vào khoảng trưa thứ ba sau 45 phút đụng độ và vị trí Kaysoung chịu chung số phận 2g sau đó. Nhưng cuộc giao tranh đã diễn ra tại ngôi làng Prey Totung cách phi trường quốc tế Pochentong 6 Nam vang có 16Km. Tăng Nam, khiến 20 binh sĩ Khơ me chết và 50 người bị thương. Tổn thất về phía Cộng quân chưa biết rõ, theo viên trung tá cho cao hơn.

Trước đó vào đêm thứ hai, Cộng quân cũng đã phá kích bãy dọc đạn 82 ly vào thành phố Takeo khiến 1 người bị chết và nhiều người khác bị thương.

N COI SANG TRANG 8

Tại Lào họp phiên 12 vẫn chưa thỏa hiệp gì

VẠN TƯỢNG (TPH) — Phát ngôn viên phái đoàn chính phủ Lào bảo biết phiên họp thứ 12 về hòa bình ở Lào đã nhóm hôm thứ 3 với sự tham dự đầy đủ của cả đôi bên nhưng không thỏa thuận được bất cứ 1 điều gì ngoại trừ việc gặp lại.

Phát ngôn viên cho biết đôi bên đã biện luận và trao đổi những lời lẽ quen thuộc trong lúc trường phái đoàn Pathet Lào Trưởng Phoun Sipraseuth phản đối tin tức của bão chỉ Vạn Tượng nói viên chức Lào bay về Hanoi 2 tuần trước đã đình đăng đặc buôn lậu ma túy.

Phát ngôn viên Nouthat Choun-lamang cho biết rằng các nhân viên phái đoàn chính phủ Vạn Tượng sẽ bội họp vào ngày thứ tư để duyệt xét lập trường của mình trong cuộc hòa đàm bế tắc về VN ở Balê và những lời lẽ quen thuộc của Pathet Lào trong phiên họp hôm qua.

Tuy nhiên hai bên đồng ý gặp lại nhau vào thứ ba tuần sau.

Cảnh sát Lào cho biết đã tìm thấy ma túy Heroin trong 1 bao hành lý đi Hanoi của Chaopaseng Boumphone 1 nhân viên của đoàn thư ký phái đoàn Pathet Lào, nguyên bị thư của đại diện đặc biệt Pathet Lào.

Nouthat nói chính phủ đã thông báo với phái đoàn Pathet Lào trong tài các nhân viên di đường Hàng không Vạn tượng đi Hanoi đều vô bị khám xét.

SAU HƯU CHIẾN, TRẬN CHIẾN ĐÃ DẦN RA CÁC TRỤC LỘ

ĐỤNG ĐỘ MẠNH GIỮA ĐPQ L.KHÁNH VÀ VC Ở GIA RAI, LƯU THÔNG GIÁN ĐOẠN

☆ Sư Đoàn 2 hạ 53 địch ở Nam Quế Sơn ✱ Dù tìm thấy 11 xe của Nga Sô ở Quảng Trị ☆ 3 vụ phá cầu ở Vĩnh Bình, Phong Dinh và Pleiku

SAIGON 3-1 (HB).— Cộng quân đã gia tăng hoạt động tạo cuộc hưu chiến đầu tiên Nam Dương lịch với 81 vụ được ghi nhận trong 24 giờ tính đến 6 giờ sáng nay, trong đó 37 vụ pháo kích. Con số hoạt động này được kể là cao nhất kể từ ngày 8-12/72 đáng kể nhất là các vụ phá các trục lộ giao thông, với 3 vụ phá cầu tại Vĩnh Bình Phong Dinh và Pleiku.

Một cuộc giao tranh giữa ĐPQ nổi khoảng 1 đại đội Cộng quân ở gần Làng Khánh Bắc Đông Bắc Sài gòn đã làm gián đoạn lưu thông trong

I COI SANG TRANG 8

S.Đ. 25 ĐỘT NHẬP MẬT KHU BỞI LỞI

QUỐC LỘ I (3-1.73)—Đã chấm dứt âm mưu của phản khu C.50 Cộng Sản BV nhằm cắt đứt Q.L 1 gây áp lực quân sự thường trực tại các Tỉnh Hậu Nghĩa và Tây Ninh. Bộ Tư Lệnh S.Đ. 25 BB đã mở cuộc hành quân đại quy mô vào mật khu Bời Lời, nơi được ghi nhận có không trên một trung đoàn CSBV mới từ biên khu biên giới Miên Việt xâm nhập.

Trong cuộc hành quân này, Tương

L COI SANG TRANG 8

Hồi 9 giờ 30 sáng ngày 2-1-73 Ông Ngô khắc Tĩnh TTGĐ đại diện T.T đã đến chủ tọa Ngày Hợp Bạn Cầu Nguyện Hòa Bình của các trường Công Giáo Địa Phận Saigon tổ chức tại sân Cộng Hòa.

Hình trên : Trường Văn Đức Chí Hòa đang diễn hành với Chim Hòa Bình.

ảnh THANH HUY

T.T. POMPIDOU : LẦN NÀY PHẢI LÀ LẦN THƯƠNG THUYẾT ĐẾN NƠI ĐẾN CHỐN

✱ VIỆC CÁC CUỘC HÒA ĐÀM TÁI DIỄN LÀ VIỆC QUAN TRỌNG

BALÊ 2-6 (AFP)— TT Pháp Pompidou đã chấp thuận viễn lên nào tâm mãn bí mật về hành động của chính phủ Pháp đối với vấn đề VN. Trước các kỳ giả tới chúc năm mới tổng TT Pompidou tiết lộ : «đã có 1 cuộc trao đổi thơ từ giữa TT Nixon và ông».

TT Pompidou nói thêm «rất nhiều vấn đề những cuộc tiếp xúc thường lệ giữa hai bên».

TT Pháp nói : Cách đây vài tuần chúng tôi đã tưởng rằng. một Thỏa ước đã đạt được. Tôi nay, tôi sẽ nói với ngoại giao đoàn rằng tôi rất lấy làm tiếc Thỏa Ước kia đã không kết. Tuy nhiên, có những khó khăn thực sự và rất khó giải quyết. Những gì đã xảy ra trong những ngày vừa qua không phản ánh ý muốn thương thuyết bằng mọi giá của Mỹ, và như vậy, đã không chuẩn bị cho BV sẵn sàng nhượng bộ. Tôi không tin Bắc Việt chịu nhượng bộ để mà nhượng bộ. do đó, người ta có thể bi quan.

Nhưng việc các cuộc hòa đàm tái diễn là việc quan trọng, và tôi không thể tin rằng trên phương diện tinh thần người ta lại không thể có nỗ ý chí muốn đạt tới một giải pháp. Tôi muốn tin rằng lần này là lần thương thuyết tới nơi tới chốn.»

Tôi lấy làm hối tiếc nhưng tôi đã nói rằng người ta tin chắc Mỹ cũng sẽ rút cũng tốn trong những thương nghị thương mại với Âu Châu như họ đang cũng tốn tại VN. TT Pompidou, vẫy vẽ phía các bạn Mỹ, đã vừa cười vừa nói : « Chúng tôi không muốn ăn bom», rồi đề cập vào vấn đề. Ông nói :« Có thể là các cuộc thương thuyết với Mỹ sẽ gay go, nhưng cũng có thể sẽ không gay go như người ta tưởng».

Ngoại trưởng Rogers gặp TTK Liên Hiệp Quốc

LIÊN HIỆP QUỐC (UPI) :— Ngoại trưởng Mỹ William Rogers đã thuyết trình trong 2 giờ liền với Tổng Thư Ký Liên hiệp Quốc Kurt Walheim hồi cuối tuần qua về những biến chuyển mới nhất trong tình hình VN.

Phát ngôn viên LHQ cho biết ông TTK Walheim đã bày tỏ sự tán thưởng sâu xa về sự ngưng oanh tạc vùng Hanoi Hải Phòng và dự định mở lại các cuộc hòa đàm.

Ông Waliheim và Ngoại Trưởng Rogers đã nghỉ cuối tuần ở đảo Bahama khiến ngưng oanh tạc được loan báo và ngay sau đó Ngoại Trưởng Rogers đã tới thăm ông để trực tiếp thông báo về những biến chuyển mới và thảo luận về tình hình V.N. nói chung.

40.000 Học-Sinh Công-Giáo cầu nguyện cho hòa bình VN

☆ Đức Tổng Giám Mục Nguyễn văn Bình kêu gọi mọi người hãy xin Thiên Chúa soi sáng cho các nhà lãnh đạo trên thế giới làm sao đạt được một nền hòa bình công chính VN

SAIGON 3-1 (HB) Trước 40000 học sinh các trường Tư Thục Công Giáo địa phận Saigon tham dự lễ hợp bạn cầu nguyện Hòa Bình cho Việt Nam và thế giới Đức Tổng Giám Mục Nguyễn Văn Bình đã kêu gọi mọi người hãy xin Thiên Chúa soi sáng cho các nhà lãnh đạo trên thế giới làm sao đạt cho được một nền hòa bình công chính trên thế giới và cho VN.

Linh mục Nguyễn thái Hòa, Giám đốc Ủy ban giáo dục Địa phận Sai Gon, Trưởng ban Tổ chức trong diễn văn khai mạc đã cho biết, đề thể hiện ý chiếu hoài bão mong muốn hòa bình những thích phần trong các học đường Công giáo họp nơi đây, biểu dương tinh thần thương chen hòa đồng thời biểu dương tinh đoàn kết nhất trí thống nhất hành động để góp phần tranh thủ hòa bình.

Linh mục Hòa cho biết tiếp, đây là một cuộc tranh đấu ôn hòa chưng kiêu trí, trong đó, Đại hội sẽ cố gắng phổ cập ước nguyện Hòa Bình chính đáng của đại đa số đồng bào. nhưng phải là 1 nền hòa bình chân thật và vinh cửu cho không phải là 1 cuộc ngưng chiến tạm bợ, giả trá để sửa soạn cho 1 thế trận mới, khốc liệt hơn.

Thành ý cầu nguyện hòa bình cho VN và thế giới đã được tổ chức sáng qua dưới quyền chủ tế của Đức Tổng Giám Mục địa phận Saigon.

Ông Ngô khắc Tĩnh, Tổng Trưởng Giáo dục, đại diện Tổng thống Việt Nam Cộng hòa tới chủ tọa lễ này.

M COI SANG TRANG 8

ĐỘC GIẢ VÀ HÒA BÌNH

Phụ trách : Vô Danh.

NẠN MƯỜN BÁO

Như đã trình bày trong số báo hôm qua, tuy Hòa Bình được bạn đọc cũng sống bằng cách cho vay 2U trừ kỳ quỹ, giúp khó khăn vẫn còn nhiều. Một trong những khó khăn hàng đầu hiện rày không phải riêng bản nào, mà chung cho làng báo, là nạn mượn báo. Một tệ nạn đã mar tên số nhất thế giới, chỉ riêng báo chí Việt Nam phải chịu.

Thời đệ nhất Cộng hòa, cả vào thời đệ nhất đoạn, tổ ở số bán trên toàn quốc mỗi ngày 600.000 tờ. Sau năm 1963, số nhật báo xuất bản nhiều gấp đôi, nhưng tổ ở số báo bán được mỗi ngày, còn có một nửa là 300.000. Tình trạng vẫy nhỉ những mới tới đầu năm 1972. Nhân vụ Cộng quân đánh lớn đầu tháng 4.72, số báo bán được tăng lên khá nhiều. Sau khi An Lộc được giải tỏa và Quảng Trị được tái chiếm, có ý là lúc sắc luật 007 vào đời quy chế báo chí ra đời, tổng số báo bán được mỗi ngày giảm sút hẳn cách thảm hại, chỉ còn 150.000 số. Người ta phân vì tin chiến sự không còn hấp dẫn độc giả nữa, phần khác vì ảnh hưởng sắc luật 007, báo chí không còn được rộng tay như trước nữa, độc giả cần nhắc tiền kỹ khi mua báo khiến nạn mượn báo gia tăng ! Mượn báo là một tệ trạng có từ lâu, nhưng hiện đã tới mức độ báo chí không thể chịu đựng nổi nữa.

Đối với những người vô lương tâm, chỉ biết lợi cho mình không cần biết tới sự sống còn người khác, thì mượn báo là một cách giải quyết khá hấp dẫn. Mỗi tờ báo 25đ, tại các tỉnh 28, hay 30đ, nếu mượn về đọc rồi hôm sau trả lại

(Xem tiếp trang 8)

CHUNG QUANH CUỘC ĐẢO CHÁNH TẠI TRỤ SỞ LỰC LƯỢNG ĐDK

O. Hoàng-T-Ninh tố cáo : NS Đạt cựu Nghị Sĩ Anh đảo chánh ông

phỏng vấn của Thụy Miên

SAIGON 3-1-73 (H.B.) — Khi phái viên HB đến trụ sở Lực lượng Đại Đoàn Kết ở đường Tô Xương để tìm hiểu sự nứt rạn của nội bộ nơi, khách ảnh ghi nhận đầu tiên khi vào đây là một người đàn ông bệnh hoạn lưng bơi khom khom, cầm cây chống cùng quét nhà. Sau đó, người đàn ông này ngẩng lên, thì ra ông là Hoàng Thái Ninh, người vừa bị Lực Lượng khai trừ.

Ông ra mặt phái viên HB ngồi và bắt đầu cả chuyện gì với tin mất đồ vật. Phái viên HB phải chia thì nhà báo ra chứng minh để xin Ông ra một cuộc phỏng vấn :

— Thưa ông, lý do thế đây nào bản chép hành trung vùng khai trừ ông ra khỏi Lực lượng ?

— Tôi không biết tại sao nữa. Cách đây 1 năm tôi bị bệnh phổi phải đi điều trị ở bệnh viện Nguyễn Tiểu Đệ Nhất Phó Tổng Thư ký lên thay và tôi đăng 1 tôi thấy bảo đăng không cần thấy tôi nữa khỏi lực lượng. Tôi nghĩ có lẽ ở nhà các ông Trương văn Đạt, Võ ngọc Anh, Nguyễn gia Khiêm và Nguyễn Thái Bình mới nhau đã lợi dụng cơ bệnh khai trừ tôi ra khỏi lực lượng nay. Anh nào nhờ tôi là sang lực viên lực lượng. Tôi có quyền là cho sự uống của lực lượng, vì Tôi đã vì lợi đạt đã lão vắc đã vắng Tôi cho đang bệnh.

Rồi Ông Ninh bỗ lên vài tiếng nhẹ, nói thêm :

G COI SANG TRANG 8

Hồ-Ký của Trương LANSDALE Người đã tạo ra hai đại tướng Thang, Magsaysay (Phi Luật Tân, Ngô Đình Diệm (VNCH)

(Tiếp theo)

NGƯỜI TẠO TỔNG THỐNG

Chương VII : Những cuộc đụng độ mở màn

— Chiến xa Pháp chứng tỏ khả năng của họ : thua trận trên mọi chiến trường, nhưng lợ tỏ ra vô cùng đắc lực trong việc yểm trợ phiên loạn VN

Quân đội Pháp cũng đã kéo vào đóng trong thành phố, cùng lập các ổ bao cát trên đường phố làm công sự chiến đấu, kèm gió giáng chăng chít, và tăng nhân rải rác đây đường phố và các ngã tư nhằm hạng sáng bom trăm cả một sự trường rộng lớn bằng thêm với hàng ngàn binh sĩ khiếu cho không khí sặc mùi chiến tranh. Quân đội Pháp chia đồ thành 5 các vùng phòng của thành nhiều khu vực. Họ tuyên bố nhiều khu được đặt dưới quyền bảo vệ của họ. Những khu vực nào do Pháp tự chọn lựa và được gọi là «khu vực Pháp». Nhiều vị trí tác chiến của Binh Xuyên nằm ngay trong khu vực Pháp. Lực lượng Binh Xuyên được đi chuyển tự do và công khai dưới sự bảo trợ của Pháp. Ít nhất đã điểm của Binh Xuyên được Pháp chếch đã chứng tỏ điểm của Pháp. Chẳng hạn như, trong 1 khu vực được tuyên bố là khu vực Pháp nằm ngay bờ của sinh Độc Lập của ông Diệm. Pháp đã đề cho Binh Xuyên công tố trụ sở Cảnh Sát Công An tại đường Catinat, thì cách đình ông Diệm không bao, tên trên thước.

Ông Diệm rất tức giận khi thấy sáng «khu vực Pháp» chiếm đến 1 số điểm tích vòng Saigon Chợ lớn. Lực lượng Pháp nắm trong đó thành gần không 30.000 người cộng với độ 400 xe thiết giáp đã mọi loại. (Ông Diệm không cuối khi tới khôi hài đang, ít ra, thì rất cuộc người ta đang đã làm cho các đoàn thiết giáp Pháp không còn mang tiếng là vô tích sự nữa ». trước kia các đoàn thiết giáp này vẫn tỏ ra bất lực quốc các ruộng lúa sinh lầy và các tình tạch trong cuộc chiến tranh Pháp - Việt Minh). Khi đề cập đến quân số của Pháp trong

H COI SANG TRANG 8

KISSINGER PHIÊU DU KÝ

KISSINGER : The adventures of Super Kraut

● CHARLES ASHMAN

KISSINGER : Những cuộc phiêu lưu của một người Đức vĩ đại

(Tiếp theo)

Khi Kissinger bắt đầu vào ban Tiểu học, thì phong trào chống Do Thái cũng chớm nở, người Do Thái bắt đầu bị ám bằng cặp mắt khinh bỉ và thù ghét. Phong trào thanh thiếu niên của Hitler ra đời, mặc dầu thể chất yếu đuối, Heinz mới ngày phải lập đánh chạu tập chạy để tự vệ và chạy mỗi khi đụng độ với các đám thanh niên của Hitler. Em cậu thì hay mắn hơn, nhờ thể chất thân người và khỏe mạnh.

Đến năm 1928 Kissinger được 5 tuổi. Nước Đức, bấy giờ đang phân thịnh trở lại, đảng Quốc xã vào còn yếu. Chính phủ liên hiệp thờ 14 của Cộng hòa Weimar được lập, HermanMiller làm Thủ tướng.

Cha của Hen y là Louis Kissinger Ông là một Giáo viên có uy tín của một Trường Nữ Trung học. Tính tình ông trầm tĩnh, và giầu tình cảm Mẹ là Paula thuộc gia đình trung lưu. Bà lo lắng công việc bếp nước, giặt giũ và chăm lo 2 đứa con Heinz và Walter. Walter kém Heinz 1 tuổi, Gia đình Kissinger sống trong 1 căn nhà thật cổ 5 phòng, trong nhà có đầy đủ sách vở (người Do thái nào cũng hiếu học. Hitler sợ người Do thái không phải vì tôn giáo của họ, nhưng vì hiếu học) Heinz không thích nhạy, nên mặc dù gia đình có 1 cây đàn dương cầm, nhưng Heinz không học giờ đàng tốt.

Khi Kissinger lên 7 thì Đức

C COI SANG TRANG 8

BẠCH THƯ

TỪ HÒA BÌNH

Hầu hết các báo số đề ngày 1-1-1973 đều đăng lỗ : một tin của cơ quan thông tấn nhà nước Việt Tân Xã nói 31-2.72 vì sắc luật thuế tiêu thụ. Theo đó : «mười ba loại sản phẩm xuất xuất trong nước phải chịu thuế tiêu thụ đặc biệt theo sắc luật 036 TT/SLU của Tổng Thống VNCH kể ngày 22-12-72. các sản phẩm gồm thuốc lá, rượu, bia, nước hoa, nước ngọt và các loại nước đóng hộp, đồng trong, điểm quýt, trà biến chế, đường, cà phê, vỏ quýt, nhiên liệu, hơi đốt, và sản phẩm đóng hoa cùng mỹ phẩm ... Và theo bản tin này, một số sản phẩm thông dụng như là đa tăng thuế 100% ... vì đầu hồi tăng thuế 1789lo ...

Các báo đăng bản tin VTX đề trên (trang số có Hoa Bình) đều được phép phát hành

... Theo tin báo chí, sau khi nguồn tin này được tung ra, cả hai đều mua đầu hồi đã điều ra lại nhiều tiếng vang.

(XEM TIẾP TRANG 6)

TẠP GHI

TỪ GẦN

Địch định làm gì?

— TIẾP THEO KỲ TRƯỚC —

— Giành được độc lập dân tộc.

— Được Hoa Kỳ thừa nhận CS có chính quyền và quyền đất.

— Giành được 12 quyền tự do dân chủ cơ bản : tự do cá nhân, ngôn luận báo chí, hội họp, tổ chức, hoạt động, tôn ngưỡng, đi lại, cư trú, làm ăn sinh sống, quyền sở hữu tài sản, kinh doanh.

— Hoa kỳ chịu bồi thường chiến tranh cho BV.

— Xét đọc hoàn sinh đến trường, dân đến chợ, công nhân đến xở, không học hành, không làm việc, không mua bán, mà chỉ đã bàn cãi hội thảo hòa bình.

— Phát động quần chúng nổi dậy ở xã ấp (Ủy ban khởi nghĩa đã thành lập xong và đã chuẩn bị được các phương tiện, thì đây là lúc phát động quần chúng nổi dậy, tự tiện mường đường, sát hại các viên chức xã ấp, phá đồn bốt, chiếm trụ sở hành chánh, cướp chính quyền, tuyên bố xóa bỏ chính quyền địa phương, tiến tới thành lập chính quyền Cách Mạng.

— Bung dân về làng cũ : Đối với các dân tự nạn tại các trại tạm cư : tổ chức đưa dân vùng giải phóng vào, lại bảo vệ và vùng Cộng sản kiểm soát. Nhà trống mà, đất phá, gây nên loạn, sắp xếp thuận vác giáp... Đối với dân tự nạn tại thành thị : CS đưa của hộ nông cốt đi vận động ngăn cản, đã khi có lệnh là phát động đồng loạt các cuộc đấu tranh quyết liệt với chính quyền VNCH đòi trả về làng cũ.

c)- Đối với các chính quyền xã ấp của VNCH, CS dự trù :

Các Ủy Ban khởi nghĩa đã được tổ chức và đã chuẩn bị phương tiện, nay phát động quần chúng nổi dậy xuống đường, tràn lên tất cả các viên chức xã ấp như nhân viên hành chánh xã, cảnh sát, phát triển nông thôn, nhân dân tự vệ, phá đồn trại trong xã ấp, chiếm trụ sở hành chánh, cướp chính quyền địa phương, tuyên bố xóa bỏ chính quyền địa phương. Ủy ban khởi nghĩa ra mắt tiến tới thành lập chính quyền cách mạng địa phương.

3)- Giai đoạn Hiệp định có hiệu lực về sau :

a)— Về phương diện quân sự : CS dự định :

— Kết hợp binh vận, tấn công bạo lực làm tan rã quân lực VNCH, để mở rộng giới vùng kiểm soát.

b)— Về phương diện quân chúng : CS dự tính :

— Tranh đấu : vận động linh động giữa đấu tranh chính trị không bạo lực với cả bạo lực và tranh thủ lòng dân để giành dân mở rộng vùng giải phóng.

— Tiếp tục chiến dịch cầm cờ : đẩy mạnh chiến dịch cầm cờ, treo cờ quốc gia và vẽ cờ CS. Thả bà trên sông, cầm cờ khắp nơi kể cả những vùng không có dân nhưng có vị trí quan trọng. CS chủ thị phải duy trì chiến dịch cầm cờ cho một lối có sự giám sát quốc tế.

(Còn tiếp)

tham luận

1.F hay sự bế tắc của mặt đàm PARIS

Khi máy bay của Kissinger hạ cánh tại sân bay quân sự Andrews, sau cuộc hội đàm bế tắc tại Paris với các thương thuyết gia của Hanoi, các phóng viên báo chí ào ra sân. «Theo ông số vấn, liệu «hòa bình có còn ở trong tầm tay nữa không ?». Một phóng viên thét lên, qua những tiếng ồn ào thường lệ. Kissinger mỉm cười thật tươi. «Ai đã nói cái câu đó to bằng lớn đó ?»

Kissinger có những giờ phút dễ thương như vậy, nhưng lần này thì sự dễ thương đó thật là gượng gạo. Câu nói sẩy lưỡi «Hòa bình trong tầm tay» mà ông đã thốt ra trong buổi họp báo ngày 26 tháng 10 vừa qua, đã mang lại hy vọng cho bao nhiêu người ở thế giới và ở Mỹ, ngày nay không còn đáng nữa. Hy vọng chấm dứt cuộc chiến đẫm máu tại VN đã tiêu tan. Ngày thứ Bảy trong tuần, Kissinger lại mở một cuộc họp báo. Sự ước lượng về viễn tượng hòa bình của Kissinger đã hoàn toàn thước hẳn ngày cuối tháng mười. Kissinger nói : «Hòa bình vẫn còn gần, «Nhưng», chỉ nhưng to lớn, BV cần phải thương thuyết nghiêm chỉnh, theo quan niệm của người Hoa kỳ. Lần mặt đàm vừa qua ở Paris không mang lại một thỏa hiệp vừa ý TT Nixon.

Thiên hạ bắt đầu nghi ngờ sự thành thực của các lời báo cáo trước đây chúng về sự diễn tiến thuận lợi của Hòa Bình trong những ngày trước bầu cử của chính nhà Nixon.

Kissinger đã lối cho Hanoi đã không nghiêm chỉnh, tìm cách kéo dài bằng cách, nay đưa ra điều nay, mai lại rút lại, hoặc là đòi sửa đổi những danh dự bằng những danh từ khác có thể làm thay đổi trầm trọng ý nghĩa của bản văn.

Kissinger kể một thí dụ : Hanoi đã đòi rằng Ủy Ban kiểm soát đình chiến sẽ gồm có 250 người, không có xe, không có điện thoại, có radio riêng để xử dụng lúc thi hành phận sự. Còn Hoa kỳ thì đòi một lực lượng kiểm soát quốc tế hàng ngàn người có những phương tiện giao thông riêng biệt.

Tuy nhiên, Kissinger nói thêm rằng sự khó khăn vẫn là hoặc các điểm đị biệt mới mà BV đưa ra vẫn có thể giải quyết được nếu BV có tính thần thương thuyết cộng tác như hồi cuối tháng 10. Ông nói rằng Hòa Bình đã đạt được 99% ở, còn lại có 1%. Ông không nói một phần trăm đó là cái gì. Tuy nhiên ta có thể đoán được :

Đó là vấn đề thanh tra chiến cuộc VN, Cuộc chiến VN sẽ được coi như là cuộc chiến của hai quốc gia riêng biệt ? hay là chỉ là một cuộc chiến giữa hai miền phân cách nhau bởi một ranh giới quân sự tạm thời ?

Diễn tiến của mặt đàm

Khi các cuộc mặt đàm giữa Lê đức Thọ và Kissinger ở Balê vào cuối tháng mười 1972 để ra một thỏa hiệp chấn điểm vẫn đề nói trên được ghi bằng những danh từ lờ mờ. Trong thông cáo chung của thỏa hiệp điểm 5 quy định rằng «sự thống nhất Bắc Nam sẽ được thực hiện từng giai đoạn, qua các giải pháp hòa bình» Điểm này mang theo một ý nghĩa nhận là 2 miền Nam Bắc chỉ bị tạm thời phân chia và trong tương lai sẽ thống nhất với các hoàn cảnh phù hợp hơn. Ngoài ra Hoa kỳ đòi thỏa thuận điểm 1 của «thỏa hiệp : Hoa kỳ sẽ tôn trọng nhồn ước Genève năm 1954. Nước VN chỉ bị phân chia theo một quy ước quân sự và nước VN chỉ là một. Trong những ngày đầu tháng 10 Kissinger đã chấp nhận quan điểm này.

Đến ngày 17-10 Kissinger viếng thăm Saigon để lấy thỏa hiệp của TT Thiệu. TT Thiệu đưa ra 3 điều kiện : sự rút lui toàn vẹn của quân đội BV, và sự tổ chức bầu cử, sự bảo vệ chủ quyền miền Nam. Kissinger không cho rằng những lời phản kháng của Tổng Thiệu là quan trọng. Ông thông báo lên TT Nixon là bản thỏa hiệp được chấp nhận và TT Nixon điện cho Thủ Tướng BV Phạm văn Đồng rằng Hoa kỳ sẵn sàng ký bản thỏa hiệp. Tuy nhiên, theo sự tố cáo của BV (mà Tòa Bạch Ốc cũng không chối cãi) Hoa thịnh Đốn đòi hoãn lại việc ký kết (ngày 23/10) và đòi hỏi rằng một vài điểm cần phải được làm sáng tỏ.

(CÒN NỮA)

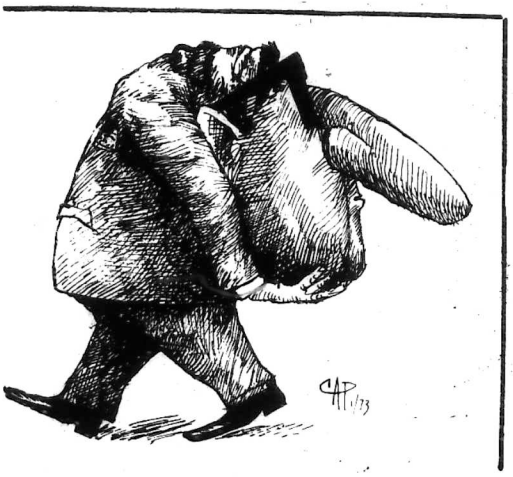

Hòa bình : Ao vọng hay đương nhiên

(TIẾP THEO VÀ HẾT)

Hanoi đã làm lớn về điểm này đối với coangưỏi củaNixon cho nên giờ đây BV đã phải hứng chịu mối ngày trên 700 phi xuất của Mỹ.

Thực ra bất cứ vị TT Mỹ nào, trong những trường hợp cần thiết họ không ngại ngùng lợi dụng sức mạnh của siêu cường để vô khí và quyền lực để áp bợp đối phương nếu ra cứng đầu cương ngạnh đã cuối cùng bị buộc hệ địch phải theo chiều hướng của mình để giải quyết vấn đề.

Có thể những ngày vừa qua tự ái siêu cường của Nixon bị tổn thương nặng nên Nixon đã quyết định dội bom tơ lại để cảnh cáo BV đừng đùa với lửa.

Sự lật lọng của BV kèm thêm những đòi hỏi kỳ cục của Lê đức Thọ trong cuộc mặt đàm lão thứ 22 nguyên nhân không ngoài việc Hà Nội nghĩ rằng HK đang ở vào tình trạng bồn nóng đợi được một giải pháp ngưng bắn rại VN, thành thử đòi hỏi của BV trong những ngày vừa qua khiến cho mặt đàm đến chỗ tan vỡ không ngoài mục đích cố «nói thách» để Kissinger nâu nả trả giá là vừa, tiếc rằng sự nói thách của BV đã đến mức độ bị bế to thiên Nixon phải tức giận.

Quay sang Nga Hoa, Hà Nội vẫn không tìm được một sự hỗ trợ ở tầm mức nào đáng gọi là tích cực. Brejnev trong bài diễn văn đọc nhân lễ HK tái oanh tạc BV cũng không đưa những lời lẽ nào xét ra nặng nề» với phía Tự Bản, Brejnev chỉ khuyên cáo rằng : giao hảo của Nga Mỹ có thể bị đình trệ vì chiến tranh VN, lời nói trên đây bao gồm một tính cách quá tổng quát có thể suy luận là Brejnev đã khuyên cáo ngay cả chính BV đừng vì chuyện nhỏ nhặt tại VN mà làm cho Mỹ Nga gặp sự trục trặc trong việc mua bán, giao hảo về mọi phương diện.

TC nhiệt thành hơn trong việc chỉ trích Hoa kỳ tái oanh tạc nhưng trước sau vẫn chỉ là lời nói miệng cho người ra vẫn chưa có một hành động ngoan cực nào, chẳng hạn cho quân trận sang trả đũa tại Hanoi và tách thức Mỹ đổi bom xuống đầu quân lính VN.

Rốt cuộc chỉ có BV là gánh chịu những thiệt hại, trong những ngày qua với áp lực oanh tạc nặng nề dân chúng tại miền Bắc sẽ có những đầu bối to lớn đối với nhà nước BV. Nếu thực Võ nguyên Giáp đã bị chết như đã loan tin thì ắt hẳn phe chủ chiến tại miền Bắc bớn đi một mảng vuốt và như vậy đầu hiệu hòa dịu sẽ có cơ phát lộ đối với các nhà lãnh đạo Hà Nội trong những ngày sắp đến.

Có thể trong cuộc mặt đàm lần thứ 23 Kissinger lại hành diện tuyên bố với báo chí là Hòa Bình đang ở ngay trong tối quân của chúng ta !

Saigon 30-12-72

HARRY S. TRUMAN

(Tiếp theo)

Ông đã làm việc với số lương 3 đô la một tuần trong 1 tiệm thuốc Tây. Sau ông làm việc trong ngành ... lý ở Kansas City, lấm giám tu trong một toán công nhân xây rất ... thư bỹ nhất bằng. Tuy nhiên ông vẫn chưa bỏ những tham vọng về binh nghiệp. Ông sin vào vệ binh Tiểu bang. Và khi Mỹ tham dự cuộc Đệ nhất Thế chiến ông được thăng cấp Trung úy và sau đó làm Đại úy chỉ huy Pháo đội B, thuộc Tiểu đoàn Pháo binh 129. Sư đoàn 35. Tại Pháp trở về ông được thăng cấp Thiếu tá Trừ bị và sau này lên Đại tá Trừ bị.

Ngày 28-6-1919. Truman kết hôn với cô Elizabeth Virginia Wallace, người bạn học cùng lớp, con gái 1 trong những gia đình cũ kiệt và danh giá nhất trong vùng. Các thân hữu vẫn coi cuộc hôn nhân này là lý tưởng. Hai Ông Bà có 1 gái là Margaret sinh năm 1924.

Khi chấm dứt quân đội Truman đã để dành được khá nhiều tiền. Sau chiến tranh ông cùng với 1 người bạn là Eddie Jacobson ? chung vốn mở một cửa hàng bán đồ đặt ở Kansas City.

Vào năm 1921 ông đang trước 1 chọn lựa tìm việc, làm hoặc phải trở về ở ng tại. Một người bạn đăng ngồi của ông là Jim Pendergast nghĩ rằng có lẽ người chủ của mình có thể giúp đỡ Truman. Người chủ ký chính là lãnh tụ đảng Dân chủ ở Kansas City là Tom Pendergast.

Pendergast đã tìm cho Truman 1 việc làm nhân viên công lộ trong vùng. Một năm sau Truman đắc cử vào làm một tổ chức hành chánh quận trong đương với các Ủy viên quận tại các Tiểu bang khác. Công việc mới này của Truman không liên hệ gì tới luật học nhưng ông bài đầu học luật. Trong 2 năm ông đã dự các lớp đêm ở Đại Học luật khoa Kansas City, nơi đây vị khoa trưởng sau này cũng nhớ ông là 1 sinh viên giỏi.

Bộ máy chính trị của Pendergast luôn luôn bị chỉ trích vì sơ hở nhưng việc gia nhập của ông Truman không bao giờ bị đặt thành vấn đề.

Sau khi đã có thành tích trong cơ quan chính quyền địa phương, Truman quay sang những lãnh vực mới. Lần tự Pendergast đề nghị Truman vận động để được chọn làm ứng cử viên Thượng nghị sĩ của đảng dân chủ trong tiểu bang.

Truman ra tranh cử Thượng nghị sĩ năm 1934 và đắc thắng. Ông được tái cử năm 1940, mặc dầu những tới chỉ trích cay đắng gọi ông là công vụ của bộ máy của ông Pendergast.

Tiếng tăm nổi nhất của Truman trước khi lên làm Tổng thống là thời kỳ ông làm Chủ tịch Ủy ban Quốc phòng Thượng viện. Tả chức này sau đó được mệnh danh là Ủy ban điều tra chiến tranh của Truman, và Ủy ban đã theo dõi chặt chẽ việc sản xuất chiến tranh để phòng ngừa sự lợi dụng và sai lầm trong chế độ nhân công.

Trong nhiệm kỳ cuối của ông Truman đã buộc phải bênh vực cho chính quyền của mình chống lại những lời cáo buộc về nạn tham nhũng tại văn phòng lợi tức nội bộ và ngành thuế thuộc Bộ Tư pháp.

(CÒN NỮA)

ĐỌC BÁO

LAN VI phụ trách

Người đầu tiên ra lịnh thả bom nguyên tử đã từ trần

● Cuộc đời Harry Trunman

THƠ CHÉM GIÓ

Phòng trên mái một lưới gươm.
Hiệp phương gió, áo tối cơm sẽ gì.

✦ Thăng DẠN ĐEN vung gươm

Khen T.T. Lông Non

Người là Tổng Thống rất tài bộ
Xã hội ly sinh đu quốc gia
Trả ơn tri kỷ quang lòng bạn bè
Làm cho vong rớ cả Cờ Hồ

X

Từ ngày Ngài chấm chỉ : qui sao
Thâm ân tri ngộ, tương đồng biết bao!
Quên lợi theo Ngài, lo tổ quốc
Không hề vết tích, mặc hầu bao...

XX

Tướng Tá oai phong chiến đấu hăng
Cũng đâm dao đâm không thêm ăn.
Cho rằng bắt thăng vân vụt
Ai đâm nổi hội ngôi hàm khá nâng !

X

Thế mà hợp lý giả vô tài
Lời đâm bôi trơ chế độ ngài
Chẳng bao thơm quen về những lại
Dang lập mưu nát bầu chân ngài

X

Vào rồi chẳng lại cảm loan tin
Quân phòng giả trên trường Mỹ tìm
Bao biết bao nhiêu vừa viện trợ
Công nhân bắt- nhi biết đâu tìm.

X

Hãy mà Ngài trí chẳng nương tay
Hãy bao bài tuân đăng cho nay !
Khoái sẽ trên hàm tu chủ nhiệm
Ngài chơi với nước bể lớ nay

X X X

Đã to mà thế lực như Ngài
Tự quyết thông cơ trở kết oài !
Lâm Tuyên khóa mồm quân viết báo
Khiến cho chẳng phải sợ tan vỡi

X

Thế là cả bộ Ngài thơm tho
Chẳng biết tuân mỗi sáu với bao
Không thêm cầu mỗi bỏ bắc nào

Nhâm DẠN ĐEN

THƠ BÂY GIỜ

● VƯƠNG TÂN chọn

MƯA

Mưa mỗi ! Mưa hoài vẫn mưa
Em ngồi đọc hết trang thơ
Gió trăng còn thơ-mơ tình mới
Anh hỏi thật nhé ? Yêu chưa ??

Em hỏi người yêu anh
Anh nhì trong mắt xanh
Đã em tôi si dại
Em chịu... Anh lâm thinh...

Anh bảo em (nhỏ xinh)
Như cánh bướm bình minh
Bay vào phòng hôn ấy
Cho anh vương bóng hình

Đã bao rồng yêu thì mất Tân
Con đã đưa tiễn chuối ngày xuân
Tớ thư năm tháng, phe mầu biếc
Nét bút còn in thuốt trăng ngần

Anh thích hoa Vông Vang
Em yêu tình trăng vàng
Em sẽ vui mạn hoạ
Lá lòng chuyện đó ngang

Kể từ ngày biết nhau
Anh buồn chuyện đâu đâu
Tâm tư anh kiếp Hn
Biết hỏi ai đây... mây nhịp cầu

Bao giờ tới ngông khóc
Gió cuồng đông thân vơ
Hoa thường không gai gốc
Anh hỏi cho em... trăng vàng ..

Mưa rơi trên bến Hàn Giang
Mưa tơi vết cả một trang Tâm tình

Phạm mạt Lan

ăn tục nói phét

Anh TÂM phụ trách

Tin rùng rợn

Anh Kẹo nổi tiếng hà tiện. Chỉ biết cất tiền đi, chớ không bao giờ chịu bỏ tiền ra.

Bữa ấy, tại một quán nhậu, mấy đàn Ăn Tục Nói Phét nói với nhau :

— Có một tin rùng rợn, tụi mầy đã biết chưa ?

— Tin gì mà rùng rợn ?

— Thằng Kẹo vừa đi ngân hàng rút một ít tiền gởi ở đó ra để xài. Rùng rợn chưa ?

Chơi với người hên

Ba kẹo đang nhậu là ve ở một quán cóc, thì có anh bán vé số quen thuộc tới gọi bán cho anh một tập vé cặp 7. Ba Kẹo nhứt định không mua, anh bán vé nhứt định gọi bán cho kỳ được. Cuối cùng Ba Kẹo phải bỏ ra 350 đồng một cách rất đau lòng để mua cặp 7 của anh bán vé cho rồi.

Thế rồi, may mắn thay, Ba Kẹo lại trúng độc đắc cặp 7. Lãnh một phát 35 triệu bạc. Gặp lại anh bán vé số, Ba Kẹo đề nghị như sau :

— Nhờ anh nắn bóp đó, mà tôi trúng 35 triệu, Vậy tôi muốn trả ơn anh. Tôi đề nghị 2 cách trả ơn : hoặc tôi đưa anh ngay một cái 500 ngàn đồng, hoặc tôi nuôi từ giờ cho tới ngày anh chết mỗi tháng 5.000. Anh thích cách nào ?

Bán vé trả lời :

— Thôi, xin Ông Ba cho tôi một cái 500 ngàn cho rồi... Vì, Ông Ba đang hăn, hăn ghê gớm, hăn như ông Ba mà tôi lại nhận điều kiện lành của ông Ba từ nay tới ngày tôi chết mỗi tháng 5.000 đồng, thì chắc chắn là chỉ thống sau tôi sẽ qua đời.

ĐI MUA XE HƠI

Bữa ấy Ba Kẹo vào một salon auto, để hỏi mua một chiếc xe hơi có gắn máy lạnh. Trong salon có một chiếc Toyota rất mới, Ba Kẹo rất vừa ý, nhưng lại không có máy lạnh.

Ba Kẹo mới nói với chủ salon : Làm cách sao gắn cho xong máy lạnh chiếu này vào chiếc xe này, thì bao nhiêu tiền tôi cũng mua.

Chủ salon nói :— Chịu thôi. Ít nữa cũng phải 3 ngày mới gắn xong. Ông có trả bao nhiêu tiền cũng không thể xong chiều nay.

Ba Kẹo nổi giận :

— Bộ Ông khinh tôi không đủ tiền để trả sao ?

Nói xong, Ba Kẹo liệng vào sợt giấy lộn của salon một tập giấy bạc rất dầy và nói :

— Đây 4 triệu đây Có xong hay không ?

Và đề danh thiếp lại cho chủ salon :

— Xong thì giao xe cho tôi ở địa chỉ này.

Nói xong, Ba Kẹo ra về

Ngay chiều hôm ấy, salon giao xe gắn máy lạnh cho Ba Kẹo.

Nhưng một ngày sau, chủ salon gọi điện thoại cho Ba Kẹo và nói :

— Ông tệ quá. 4 triệu bạc của Ông toàn là bạc giả..

Ba Kẹo điềm tỉnh trả lời :

— Thì tôi có nói với Ông đầy là bạc thật đâu ? Vì là bạc giả nên tôi mới liệng cả vào sợt giấy lộn nhà Ông. Ông nhớ sao ? Hỏi lôi thôi gì nữa ?

Những sự thật bên trong Ngũ Giác Đài

Guồng máy chiến tranh khổng lồ

HỒNG YẾN

phụ trách

5

Tướng Mitchell

(Tiếp theo)

Hồi tháng 5-1938, sau khi Hitler sát nhập Áo quốc vào Đức, tổng thống Roosevelt đã nhận được các ngân khoản dành cho hải quân, tăng lên 20 phần trăm, mặc dầu yêu sách khiêm nhường của ông để gặp sự chống đối mãnh liệt của các nhân vật chủ trương thuyết cô lập tại Mỹ, những người đưa ra luận cứ cho rằng hải quân Mỹ mạnh mẽ hơn bất cứ thời gian nào trong lịch sử trước đây.

Ba Lan bị xâm lăng hồi tháng 9-1939 Tổng thống Roosevelt đã giải thích ngay với quốc hội rằng điều khoản cấm đoán hồi năm 1935 giúp Hitler nhiều hơn là đồng minh.

Tổng thống Roosevelt muốn bảo đảm có đủ những số lượng vũ khí dành cho Anh và Pháp. Hồi tháng 11-1939, quốc hội Mỹ đã thông qua một ngân sách là gần 1 tỉ rưỡi Mỹ kim để áp dụng điều khoản hai của hải quân Mỹ.

Vào mùa đông năm 1939-1940, TT Roosevelt chủ trương ra hai yêu sách nhẹ vẫn để vũ khí cần quốc hội thông qua. Ủy ban chuẩn chi hạ viện Mỹ đã cắt giảm 12 triệu Mỹ kim dành cho 1 cảng cá không quân tại Alaska, và chỉ cho phép chế tạo khoảng 57 trong số 496 phi cơ mà tổng thống đã yêu cầu.

Vào thời gian mà dự luật cần được thượng viện Mỹ thông qua thì yêu sách đó đã trở thành lỗi thời vì những biến cố tại Âu châu.

Hitler xâm lăng Đan Mạch và Na Uy vào mùa Xuân năm 1940. Trước hành động đó của Đức quốc xã, quốc hội Mỹ đã vội vàng dành thêm một ngân khoản là 1 tỉ Mỹ kim theo đúng lời yêu cầu của TT Roosevelt.

Đồng thời, TT Roosevelt cũng dành một mục tiêu mà nước Mỹ phải đạt tới là chế tạo 50.000 phi cơ trong một năm. TT đã chấp thuận kế hoạch của tướng Mitchell hầu thành lập một lực lượng không quân hùng hậu trong công cuộc phòng thủ quốc gia.

Qua tháng 6-1940, TT Roosevelt lại yêu cầu quốc hội dành thêm nhiều ngân khoản để tăng cường thêm chiến cụ. Và trước sự xâm lăng tràng lớn của Đức quốc Xã tại Âu châu, quốc hội Mỹ đã gia tăng các ngân khoản dành cho lục quân và hải quân tới 50 phần trăm trong thời gian hai năm kết thúc vào 30 tháng 6-1940.

CÒN TIẾP

hòa bình

THÁNG MƯỜI HAI Ã.L. 01 — NGÀY : CANH TÝ

THÁNG 1.1973 4 — THỨ NĂM

Thư từ chi phiếu, ngân phiếu, Lưu phiếu,... xin đề : Nhật báo Hòa Bình

B 6o Quán : 597 Lý Thái Tổ — Saigon — Điện Thoại : 99.801

Chính thức loan báo công cuộc cải tổ luật lệ thuế khóa đã hoàn tất

BỘ TÀI CHÁNH LẠI QUA QUYẾT ĐẠI ĐA SỐ

QUÂN CÔNG VÀ TƯ CHỨC VẪN MIỄN THUẾ LỢI TỨC

☐ CHỦ BÁO SẼ BỊ ĐÓNG THUẾ LỢI TỨC VÀ CÓ THỂ BỊ TRƯU THẦU NHƯ CÁC CHỦ TRƯỜNG TƯ VÀ BÁC SĨ ● VÀNG LÊN GIÁ 35.000đ

MỘT LUẬNH, NHIỀU HÀNG HÓA KHÁC HIỆN ĐANG LEO THANG VÌ HỐI SUẤT LÊN 465đ

☐ Hà Tức Đạo và Điệp Liên Anh

SAIGON 3-1 (HB) — Với 11 các luật về thuế khóa đã được ban hành trong khối giao có lợi ấy quyền, công cuộc cải tổ luật lệ thuế khóa đã được hoàn tất. Theo nguồn tin chính thức phổ biến ngày hôm qua cho Bộ Tài chánh thì, vấn đề cho lại chỉ là cải tiến quản trị và cải tổ thuế vụ từ trung ương đến địa phương.

Đề cập tới các thứ lợi tức, nguồn tin chính thức cho Bộ Tài Chánh đã quả quyết rằng đại đa số công chức quốc nhân và tư chức vẫn là được miễn thuế lợi tức. Nguồn tin cũng đặc biệt nhấn mạnh đến vấn đề «500 bằng và bổ» theo đó các công chức có lợi tức eo ít gần có sẽ phải đóng góp một số thuế tương xứng với khả năng chi trả.

Một cấu bổ kiện đã được nhiều chỉ bác đặt ra là giới hạn bắt đóng kwoh chỉ bao) áp dụng thuế lợi tức ra sao? Liệu bao chỉ sẽ bị trưu thầu ác liệt như phương mạch của nhiều vị bác sĩ mới đây đã bị tăng sha thuế vụ truy thâu chăng?

Trước những thắc mắc ấy, các viên chức thẩm quyền trong Tổng nha Thuế Vụ đã không phủ nhận hay xác nhận. Người có nhiệm vụ tiếp kẻ vấy bắt chỉ ở Tổng nha thuế vụ đã tránh né bằng cách «hẹn phải kiểm lại rồi thông báo sau».

Mặt khác, các cơ vẫn những biện pháp quyết liệt mà Tiến Sĩ Hải Binh, Tổng Giám Đốc thuế vụ đã áp dụng trên các trường hợp vụ và các phòng mạch bác sĩ tư, giới quan sát đã tra nhiều công thế các các chặt bao lớn ở Saigon mà nó cũng bắt là có lợi tức bằng thông cao để phải đóng thuế lợi tức như tất cả mọi công dân khác. Chính Tổng Giám Đốc Nguyễn Hải Binh trước đây cũng đã nói rằng nhu thế vơi phương HB tại khách sạn Hoàn Mỹ khi nói đa bội bổ thuế vụ toàn quốc 1972. Theo ông Binh thì từ bao đã sao rằng có tính cách mới cơ sở hình doanh do đó chế nhiều tập bao nên mức đóng lợi tức của nhà cơ sở ấy thì cũng có nên phải đóng thuế như trên ngân sách của nước khác.

Riêng vấ thuế môn bài, theo nguồn tin chính thức của Bộ Tài chánh thì các luật và thuế môn bài vừa bàn hành sẽ chiếu cố áp dụng kể từ năm74 Với các luật này, người thụ thuế sẽ tự đóng đến thâu vào công số thuế sẽ bị được là định trước.

Hối suất tăng, một số hàng tăng theo

Hối suất chính thức từ 455 đồng đã tăng lên 465 đồng 1 Mỹ kim kể từ ngày 28-10 cho đến 465 đồng 1 Mỹ kim kể từ ngày 28-10 và 465 đồng và sau đó từ 445 lên 455 đồng 1 Mỹ kim, thuộc người tự số hóa. Trong khi đó đã là thị trường tự đương lên 495 và 500 đồng 1 Mỹ kim riêng riêng tăng Mỹ đã tăng lên 320 đồng 1 Mỹ kim. Nguồn tin tự nghiệp đoán kinh hoàng bởi qua cho biết vàng sẽ lên khoảng 300đ mỗi lượng trong vài ngày nữa. Nhu vậy giá bán đã vào khoảng 35200 vàng ngày 34500đ

XEM TIẾP E TRANG 6

Ý KIẾN CỦA CÁC GIỚI VỀ VẤN ĐỀ NGƯNG BẮN, HÒA BÌNH, TƯƠNG LAI ĐẤT NƯỚC..

HỀ KHÁ NĂNG : HÒA BÌNH LÀ GIẢ TỪ NGHỀ CHỌC CƯỜI LÀM VUI CHO THIÊN HẠ, ĐỂ ĐI BUÔN BÁN

✱ Ông già tôi, anh tôi đều bị Cộng Sản thủ tiêu, tôi chấp nhận sao nổi cảnh Hòa Bình có Cộng Sản

(TIẾP THEO)

Ký Phong ghi

Khá Năng, mộ anh bề có thân hình vĩ đại, có lối phu trò khọc cười duyên dáng, ý chỉ nhất Chế sáu có anh ta là không khi nào để tạo rã những trăng cười nghiêng ngã. Gặp anh giữa lúc anh đang thuật lại cuộc đi ăn thuyền của I đại diện quốc thiếu số, mà đặc tính của người đại diện này là không biết nói chỉ đi tất cả chỗ đi đến nói thành đi. Phải đợi Khá Năng ở a cầu "khách thưa vị đại diện đặc... 3 song vẫn mọi người chung quanh lên ra cười, HB mới kêu anh ta ra mà gọi anh đi phòng riêng.

Vừa nghe xong câu hỏi về ngày chiến hòa bình Khá Năng đã nghiêm nghị: "Tôi tới mong Hòa Bình, mong như chưa mong cái gì nhiều như vậy. Khi có hòa bình rồi tôi sẽ gắn bó với nghề đi chọc cười thiên hạ nay. Đã đi bao lâu. Thật ra tôi có thì buồn hơn, nhưng chẳng biết vì sao ông Trời lại sắp đặt tôi vào cái nghề kỳ cực hiện giờ.

Hồi anh ta có chấp nhận hòa bình kiểu Cộng Sản không? Khá Năng thâu tái Cộng giả tôi, anh tôi đều bị thủ tiêu Cộng Sản hết. Tôi không uống mà được lại nó thì thôi, làm sao có thể chấp nhận một cuộc sống chung Hòa bình với kẻ đó được".

Trả lời câu hỏi: "Nếu sắp cho chiến trạnh, anh sẽ làm gì?" Khá sáng ngày thì vẫn đi! Im những cuyện mình không thích nói đến lắm".

Khá Năng đã sự khi không cố bây tôi xuất hiện là thích ăn cười

XEM TIẾP G TRANG 6

HỀ KHÁ NĂNG : Không - chấp

Bọn cường hào ác bá thân quê lộng hành

Mở trận tấn công giả để phi tang tội ác

Điều tra của Thanh Điền

(TIẾP THEO)

Lúc bây giờ các cô Du lôn lô được đặt dưới sến xi mãng trước khi thi hành ý định chạy tội. Rua và đăng bọn như cần tức tế thân các nữa sa của Du lôn chăng mặc y phục cho nàng.

Theo lời khai của 1 nghĩa quân sau khi bị bắt điều tra. Đêm ấy trăng lưỡi liềm chưa những tia sáng yếu ớt như e thẹn không đủ ánh bóc sét nhân đang âm mưu thì hành quỷ kế giả thiết lăng lông lâu bọn chúng cố đã gắt nhất là bọ đang cần kế 1 xác chết.

Biết bên cánh phải trự sẽ áp sau mà VC tối hướng hay sẽ hiệu chăng đành hữu không x c Du và khối hàng vào hầm gạt đặt dưng đưng tya 1 tiếng cây cỏ nhiều nhanh rồi ở tế chạy vào trự sẽ miệng thấy không ra hơi. Dưới ánh sáng lờ mờ bóng của Du trong thấy rõ. Hy kẻ lại là lúc đó không biết sao chỗ trong xóm sẽn đờ, nhiều con «trư» những tiếng thật ở i mà sau này bọn chúng thật tàn là đưa đã VC vẫn đưa trong lăng cùng tin đó.

Tâm tích của Rua phải vòng đầu nên số chat chứa được nhẫn ngay vào người của Du. Sau tiếng sáng lạnh trợ theo nhiều riêng số khác kẻm theo giọng la hoảng «quat thảo.

Mấy thuốc cùng lâm bọn chúng kêu tiết kiem và hiểu đó, các loại sáng lớn nhỏ được mang ra thi nhau nổ tóm ten. Cô lâm cho đến chúng không phân định được tiếng sáng gì.

XEM TIẾP K TRANG

Các bà, các cô hãy coi chừng

BỌN BẤT LƯƠNG DÙNG BÚA NGÀI LỘT HẾT VÒNG VÀNG NỮ TRANG

Phong trào xài bùa ngải đang lan tràn

SAIGON 3-1. Bất ngài hiện ngày đang được xử đụng dỉ lưỡng gọi tại nhiều nơi ở Đô thành khiến dư luận xôn xao lo ngại rằng phong trào bùa ngải quang ngày càng gia tăng và có nhiều người bị nạn.

Khoảng 6 giờm ngày 1-1, xe cộ chạy ngang ngã tư đường Lê văn Duyệt và Hồng thập Tự bỗ lại vì một số đông bà hiếu kỳ chen lấn xem vụ một người đàn ông là một đàng bùa ngải toan giật sở trang của một thiếu phụ đi đường chung bỗ thiếu nữ tính mất phát giác.

Được biết thiếu phụ nọ tên là Đỗ thị Nhung 27 tuổi ngụ tại Bà Chiểu ngồi ăn bột vịt lộn trên đường Lê văn Duyệt, trước cửa hàn Nam Quang (khu Chợ Bàn), Thành Binh, có một người đàn ông độ 45 tuổi cỡi chiếc xe Vespa số Em. 1410 chạy ngang qua. Chẳng biết ông này nói chuyện gì bỗng thiên bà Nhung lại đưng bà đeo tay đưa cho ông ta. Ông nọ vào định đưa bà Nhung vào vòng bàng vàng tây đeo bên tay mặt. Nhưng bà ngờ, có hai thiếu nữ ngồi bên trong thấy sinh nghi bắc ngăn bà Nhung xem thì bây bà không bà bất đau. Bà Nhung lại có vẻ ngờ ngẩn thấy rõ. Hai thiếu nữ nọ bèn gọi bà người đàn ông kia bà phát giác ra sự việc. Hai cô liền giữ ông ta lại và mời nhân viên cảnh sát đến điều ông ta về bốt để điều tra.

XEM TIẾP P TRANG 6

Lễ khánh thành Tân Thành Đường Chúa Kì Tô Thánh Thể

SAIGON 3/1 (HB) Lễ Khánh

XEM TIẾP P TRANG 6

HÒA BÌNH KHAI QUẬT NHỮNG BÍ ẨN TRONG VỤ

THẢM SÁT TẠI NHA - TRANG

THÚY VIÊN ghi

● Đây nguyên nhân vụ thảm sát

(TIẾP THEO)

Đứng trước oan ấy đại bội chân mình đang xiềng liềng nhu nhân giây nhân, "MÌNH ở đây chẳng sang chính Cảnh. Cuộc chết vì điều bại đến đã bỉ cuốn cho mọ, chỉ em đã bên phải nhảy vào «bàng chiến». Sau vụ khiêu chiến này, tay hai nhà ở đã đến

Nữ sinh con Trung Tá tự sát tìm chân lý !

Loại sách khoa học huyền bí đã làm hại cô Chi Lan

(TIẾP THEO)

Điều tra của KIM ANH

Cán cứ bao bức thư tuyệt mùng và quyền sách lý của cô sinh Lý Chi Lan và qua sự viết lá của bà Trung tá Lý văn Quang cho biết gia đình bà thờ đạo bà, thích sẽ Phật giáo nhiều hơn. Vậy nhiều cô Chi Lan thì vào tự sát để đi tìm chân lý của I thế giới siêu hình. Trong tập nhựt ký ấy Chi Lan tự đăng ở đã không có thể hòa hòng có chiếu tranh cho sẽ cho trên cô sau cây

Đọc hết sẽ tên gieo của cô Chi Lan bà trung tá Lý Văn Quang cho biết gia đình bà thờ đạo bà, thích sẽ Phật giáo nhiều hơn. Vậy nhiều cô Chi Lan thì vào tự sát để đi tìm chân lý của I thế giới siêu hình. Trong tập nhựt ký Chi Lan có đã đã đề Phật và viếng nhiều chùa.

Người ta vẫn cùng ngạc nhiên về cái chết của cô. I cô sinh con nhà giáo có được cung yêu vì lại sẽ mà nói rằng đi tìm chân lý của thế giới vô hình trật là hiểu cô.

Cảnh sát hiểu của không, lại sẽn ác tả hội, thường giúp đỡ mọi người. Khi thấy ngọn lửa bốc cháy, ông Đỗ văn Lưu liền hay đang đông bao lửa gần đến chùa. Và sau cho ông Lưu là trong khi chữa, ông vẫn 9 đang phải thông đầu hòa cho chỗ nhà lân đã thấy lửa bốc cháy thêm ? Vu chay nhà lân bà Vô thị Chính mất 3 lượng vàng cùng một số vật dụng. Tất đó, vẫn không đến nỗi quá nhiều, chương hàng ngày, con cái và tiền nhà bà Chính cứ tìm có an gần chùa của ông Đỗ văn Lưu liền miễn

XEM TIẾP C TRANG 6

Tổng tiền Ngoại Kiều Th/U CS lành 18 tháng tù

SAIGON (3-1) — Một Thiếu úy Cảnh Sát đã bị đưng quyền thế đã lạm tiền 2 ngoại kiều nên đã bị Tòa Trấn Hình xử viếc thêm vào sống qua tuyên phạt 18 tháng tù ở.

Theo cuộc thẩm vấn, thì khoảng ba tuần tháng 9-72, hai người hiệu Gilin-Bu-Sik và Lem-Chow-Seng, từ Tân gia Ba sang Việt Nam để đầu tiên nhiều vật liệu phế thải của quân đội Hòa Kỳ nên phải liên lạc với Tòa Đại sứ Hoa Kỳ. Trong thời gian 2 tháng sáu tạm trú tại khách sạn Đồng Khánh thì ngày 27-10-72 có 1 thanh niên tự gọi viên vào phòng sự của hai người thấy là quốc Lương, nhân viên phòng điều tra Hoa Kỳ sẽ phụ vụ theo đối hành tung của 2 ông này.

XEM TIẾP B TRANG 6

Phải chăng vì ảnh hưởng của sách vở

Vẫn theo lời bà Trung tá mẹ Chi Lan thì con gái bà học giỏi lắm. Trước kia học chương trình Pháp đã có bằng "Brevet" sau đó mới đổi qua chương trình Việt. Chi Lan thường nghiên cứu sách Ngoại Ngữ nàng lại thích môn sách khoa học và huyền bí. Chi Lan còn có thể hội họa rất thích chơi đàn.

Người ta nói vì Chi Lan nhiều những loại sách huyền bí cho sinh đã nên nàng đâu ra có trình hiểu khác. Trong gia đình mỗi khi có bàn tính I việc gì Chi Lan luôn luôn chống đối tỏ ra không hợp với I người sau.

Người ta cố tìm hiểu sau, cô khi Chi Lan vì đọc sách nhiều mà bịnh điên hình không, thì gia đình nhờ cho biết sống Chi Lan không bỉ đứa loạn.

Vẫn theo thân mẫu của cô thì Chi Lan đã cố mẫu mình tạo tật để nhận lòng thương xót của người khác ? Chắc là không ?

Một người đàn bà đáng phục: sản sóc chồng tùng lý từng tí

Có nhiều người đau bà chồng bị cô liệt hoặc nặng 2 chân, vợ vang cùng mặt đi liền chăm sóc bao tuần sau cho chồng hoặc trở cho chồng mà chồng đã tình sự ta đi, nhưng chẳng có chồng người đau bà đáng khinh đáng phục nhu các chồng vừng lý từng tý khi người chồng bỗng bạo bệnh tàn tạ. Chị Hòa công Nghiệp là một trong những người đàn bà đáng kính đáng phục đó.

Anh Hòa công Nghiệp NQ tiền Bộ Tại Lãnh, lúc chồng đau thân anh Nghiệp là lúc chị Nghiệp đang độ chồng lên giường. Cách anh Nghiệp nhỏ xíu, 2 chân cong lại cả tôn da bọc xương.

Chị Nghiệp nói :

— Mấy hôm nay lành sốt, tôi không ăn được. Tôi nhỏ 3 chiếu đem gối bắt chả xây đến chả lên để theo nuôi bình. Anh ở đâu là tôi theo đó

XEM TIẾP D TRANG 6

Phái viên Hòa Bình tại Tổng Y Viện Cộng Hòa

1 Nghĩa quân cụt 1 chân mù 1 mắt, vớ cả hàm

(TIẾP THEO)

Phóng sự của KIỀU MỸ DUYÊN

Hòa công Nghiệp là một trong những người đã bị thương nặng nề nhất. Anh Nghiệp là một nghĩa quân Hòa Bình, thuộc Tiểu đoàn 30 Bình Long, đã bị thương nặng ngày 30-4-72 tại Quảng Trị. Anh bị mất 1 chân, 1 mắt, vớ cả hàm, 2 tay bị thương nặng, 2 chân bị thương nhẹ.

Anh Nghiệp nói :

— Mấy hôm nay lành sốt, tôi không ăn được. Tôi nhỏ 3 chiếu đem gối bắt chả xây đến chả lên để theo nuôi bình. Anh ở đâu là tôi theo đó

XEM TIẾP D TRANG 6

Sinh hoạt Tổng Y Viện Cộng - Hòa

NHẮN TIN

(TIẾP THEO)

— B2 Trần đình Huyền (chiến trực 51 nhà) đến Trần Thế Trường Quốc Gia Âm Nhạc Huế.

— Chuẩn úy Nguyễn đình Vinh Sq 58/109456 TB2/43 SB18BB (tổng quân 7) nhắn cho Nguyễn đình Tánh Tự Cảnh Sát Quốc Gia (phòng Văn Thư) Long Khánh.

— B2 Vũ văn Lực (chiến trực 5) nhắn tin Vũ văn Hợp ấp Hiệp Lí xã Hiệp Ninh quận Phú Khương Tây Ninh.

— B2 Trương minh Đức Sq/120 544 (HGP) nhắn tin Lê văn Thời 10/3 Khu A đường Phan văn Tự Thủ Đức.

— TS I Trần văn Xuyến (tiểu đoàn 9 nhảy (CT4) nhắn tin Nguyễn thị Nguyệt số Ngân Tri quận Bình Phước Long An.

— B2 Phạm ngọc Tài (tiểu đoàn 8 nhảy dù (CT4) nhắn ông Phạm văn Sơn 36/5 ấp Hòa Đông xã Phú Hòa Quận Châu Thành An Giang.

— B2 Trần văn Lược (tiểu đoàn 2 nhảy dù (chiến trực 4) nhắn ông Trần văn Bé 16/4 ấp Nhơn xã An Phong. Quận Thanh Bình Kiến Phong.

— B2 Lê thanh Phương (tiểu đoàn 1 nhảy dù (chiến trực 4) nhắn ông Hồ Đăng Bản Quận Xa Trung Tâm Huấn Luyện Phú Cát KBC 6630.

— B2 Nguyễn Hương KBC 4670 (chiến trực 4) nhắn ông Nguyễn Lành tiểu đoàn Phan Bình Phương Khoa phòng đó chỉ huy KBC 7623.

— TS Trần văn Đăng KBC 4850 (chiến trực 4) nhắn ông Đặng Ký KBC 4259.

— B2 Phạm hữu Trung (tiểu đoàn 9 nhảy dù (chiến trực 4) nhắn ông Lê văn Thọ khối tiền chuẩn KBC 6130.

— H5 Ngô Quang (tiểu đoàn 3 nhảy dù (chiến trực 4) nhắn ông Trần Bông chủ trí quán Phước Bình Phước Long.

— TS Nguyễn văn Đăng KBC 4324 (chiến trực 6) nhắn ông Phạm công trứ KBC 4903.

— B2 Nguyễn văn Đức 74/225, 89/ (HGP) nhắn bà Trần thị Tư 68/421 Trần Quang Khải Saigon 1.

— B2 Nguyễn văn Lợi Sq 79/116 066 (HGP) nhắn ông Nguyễn văn La 30/4 ấp 2 xã Phước Hòa Tây quận Cần Giuộc Long An.

— NQ Nguyễn văn Thiện Sq 702 757 (HGP) nhắn ông Nguyễn văn Thành 475 Trần Hoàng Quân Saigon.

HỖI QUA XỔ SỐ KIẾN THIẾT

Mờ ngày 9-1-73

1A1 1A2 1A3 1A4 1A5 1A6 1A7

Sau đây kết quả các số trúng

Trúng 500đ các số đã chọi	60
2.500đ	379
5.000đ	833
25.000đ	4.455
—	6.590
50.000đ	17.195
—	65.968
—	29.750
—	47.658
—	06.639
—	44.916

Trúng 250.000đ các số sau

652.569 — 397.683

766 092 — 704.709

500.000đ các số sau

753.792 — 403.906

137.311 — 657.925

Độc Đắc 5 triệu đồng

819.400

— Trúng 10.000đ các số sau với là độc đắc chỉ tại 1 con số ở hàt có hàng số nhân.

NHỮNG BỨC THƯ TÌNH VIẾT TỪ ĐỊA NGỤC

BS LÊ HỮU CHÍ

TIẾP THEO

THƯ THỨ BÁY

AN LỘC ngày 15-6-72

Lần thứ nhì, ông C. Hebert rời lại An Lộc vào thượng tuần tháng 6. Vết thương trên vai trái đã gần lành nhưng vẫn đau đớn, khiến ông không thể mang nặng được lợi tức cho nhà tôi. Ông rất mừng, gặp lại anh trên miệng bàn tiếc khi nhưng vừng sẽ khi bị tin BB Quốc đã chết. Đối mắt anh có vẻ đặc mơ đi, rồi rồi anh tiếc gì mà bỗng đôi 2 hàn hiểu miệng cười hầu nói: Hàn Vân vào đó ng người đối nhà thấp cần người Âu châu, cứ chỉ tôi tôi vì ấu nói khiêm nhường nhỏ nhẹ, ông có vẻ là một giáo sư. Trên người khiêm nhường ấy, ẩn chứa một sức chiến trường. Ông có vẻ mặt hơn lần sau gặp trước đây 70-giữ 8 bình vậy.

Ông cũng rất cùng ngạc: nhiên khi thấy lại An Lộc lần thứ nhì, chỉ coi là đăng gạch vậy. Ông phát biểu :

— Tôi phải viếc chỗ chết nhỉ là đi đó thì bắt cho nhượng người cũng người An Lộc, người người xứ Việt Nam, biết thế người cuộc chiến tranh ở đây.

Cuộc chiến tranh sau thì cũng thôn nhưng cuộc chiến ở đây bị chiến một cách phi lý với những sự xảy ở ý riêng chẩn người lính Cộng Sản và đã bắt. Cuộc chiến tranh sau là cũng tan phá, nhưng ở đây tan phá một cách phi lý giữa những người cùng dân tộc, khác với cái tan phá thành phố Hiroshima.

Tôi mong chính phủ Việt Nam hãy thu những đồng quyền vụn nhỏ lại, để đánh nó như một chương đích đó, cho chính VN 2 nước biết thế đó là một thành phố tan biến theo thời vong của một số người thích chiến tranh thiên hạ.

Tôi mong ông Nixon, ông Mao trạch Đông và nhất là ông Võ nguyên Giáp hãy nhìn bà bà Nhung đã đến đây ngăm mặt lâu. Ông tôi nói nhiều nữa, giọng chậm rãi nhưng rất chiến khiến, ở Bắc Bình, Nam Mỹ, Trung Đông mà ông đã thăm đấy.

LUẬT RỪNG

ĐỘC SỰNG

(Tiếp theo)

Giá trị bằng Tử Tài hạ điểm trung bình.

Để giải quyết vấn đề cung ứng lịp thích cho nhu cầu chiến trường đồng thời có lợi cho việc xây dựng nền văn hóa giáo dục nước nhà, chúng tôi xin đề nghị ba giải pháp :

GIẢI PHÁP THỨ NHẤT : Bằng Tử Tài sẽ ghi có :

— Tử-Tài thiên tai (bão lụt, dại hạn...).

— Tử-Tài chiến tranh (Binh Long, Sinh Định, Quảng Trị, Kontum.)

— Tử-Tài tình.

— Tử-Tài cảnh sát.

— Tử-Tài sắc tộc (Thượng, Chàm, Miên, Thổ, Meo, Lô-lô..)

— Tử-Tài chiến lý, chết sớm.

— Tử-Tài Quốc gia.

Lưu Tử-Tài sau có đầy đủ khả năng thật sự.

Giải pháp thứ hai : Mỗi bằng Tử Tài phải ghi rõ điểm trung bình của đương sự.

Với bằng «Tử Tài Quốc Gia» hay bằng Tử Tài có điểm trung bình cao được ưu tiên hoàn chỉnh và được ưu tiên xuất ngoại để tiếp tục việc học. Như vậy chúng ta khỏi lo trong cương lai thiếu nhân tài điều khiển guồng máy quốc gia.

Với các loại tử tài khác thì được các trường Võ Bị Sĩ Quan.

Trong thực tế ở VN văn các trường Võ Bị Sĩ Quan chỉ cần có một thể các mạnh khỏe với một trình độ văn hóa vừa phải. Trước năm 1954 chỉ cần có bằng trung học Bẻ Nhất Các bạn trình độ tương đương là có thể vào các trường Võ Bị Đà Lạt (Huế). Đà Lạt Thủ Đức Nam Định Thế mà ngày nay muốn vào trường Võ bị quân đội phải có bằng cấp Tướng, cấp Tá trong quân lực VNCH.

«Giải pháp thứ ba : Bỏ hẳn kỳ thi Tú Tài, thay vào đó một chương chỉ chung nhận đã học qua chương trình bậc Trung Học. Muốn vào Đại Học học sinh phải qua một kỳ thi tuyển để từng phân khoa tự chọn lấy. Mỗi năm, tùy theo nhu cầu quốc gia, BGD cho tổ chức một kỳ thi tuyển chọn một số học sinh thật sự xuất sắc cho, du học. Số học sinh này được ngân sách Quốc Gia đài thọ. Công việc tuyển chọn này dựa trên hai yếu tố khả năng chuyên môn tùy theo ngành học sinh theo học và khả năng sinh ngữ tùy theo nước mà học sinh đến học. Bỏ hẳn hoàn lệ tự do du học, mà luật lệ cũ tích cách bất công; tạo cơ hội thơm nhưng, tạo cơ hội cho con cháu gieo tiền quốc dịch.

Thật vậy, bằng tú tài VNCH coi quý giá trị vì nhiều lý do khác nữa :

(XEM TIẾP TRANG 6)

TRƯỚC THỜI CUỘC

TRẦN VŨ

Nhắc lại lập trường

Sau khi Tổng thống Nixon tự lệnh ngưng oanh tạc BV phía trên vĩ tuyến 20 để các cuộc mật đàm được nối tiếp nay mai liên quan tới vấn đề VN hòa bình con quang đó, hãy nhớ người ta không thấy có phản ứng chính thức của VNCH.

Sự im lặng của VNCH thường xuyên trước mặt vấn đề như thế rất dễ hiểu là thông cảm với Mỹ. Mà thông cảm chưa chắc hẳn là hoàn đồng ý.

Tuy không để cập trực tiếp tới những diễn tiến mới nhất về vấn đề VN từ Hòa Thỉnh Đàn Tổng thống Nguyễn văn Thiệu đã đề cập tới hòa đàm tới nào hòa bình VN phải là một nền hòa. Sinh có thật lâu dài chứ không phải là ngưng chiến tạm thời.

Tổng thống Thiệu nói rằng đối với CS thì họ chỉ muốn có một cuộc ngưng chiến tạm bợ để khai thác và tạo thêm những khó khăn mới, tái xâm lăng với những điều kiện có lợi cho họ.

Lối tuyên bố của ông Tổng thống Thiệu thực rõ là một sự khẳng định lập trường đã hữu của VNCH về hòa bình và chiến tranh.

Lập trường đã được vị nguyên thủ quốc gia nói tới không biết bao lần, hầu nhằm nhắc phe Cộng sản rằng họ đồng mưu đã lợi dụng ngưng bắn để thôn tính miền Nam VN bằng số lực mới lần nữa vi quan đối VNCH sẵn sàng dương đầu với mọi thử thách từ đâu tới, như đã dương đầu với cuộc xâm lăng công khai của CSBV hồi cuối tháng 3-1972.

Với lối tuyên bố đó, Tổng thống Thiệu cũng đã cảnh giác Đông Minh rằng không nên để Cộng sản lợi dụng và khai thác những sơ hở, và không thể để cho Cộng sản lớn bịp nhất là trong các cuộc thương thuyết để đi tới thỏa hiệp bằng giấy trắng mực đen.

Khi cuộc mật đàm được nối tiếp trong những ngày tới đây tại Ba Lê trong bầu không khí thân thiện nhưng vẫn ý đề nhiều vấn đề đụng hơn từ phía CSBV, việc Tổng thống Thiệu lại lên tiếng của VNCH không thể không hữu ích.

Vì phía Hà Nội, dường như người ta đã thấy rõ là CSBV đã chụp nhận những điều kiện của Mỹ để đòi lấy việc ngưng chiến tạm phía trên vĩ tuyến thứ 20, đặc biệt là trong vùng Hà Nội và Hải Phòng.

Vấn đề khó khăn nhất trong những ngày mật đàm tới đây là việc thành lập một lực lượng quốc tế giám sát hòa bình VN, là việc CS Hà Nội phải nhìn nhận một thực tế như sau ngày vô hai nước VN chỉ không phải một.

TINKHẮPNƠI

Đại hội về đất hữu tổ chức tại Bình Triệu

GIA ĐỊNH Tư ngày 29-12, đến 1-1-73 tại Ấp Bình Triệu xã Hòa Bình Thủ Đức có tổ chức Đại hội về Đất hữu do phòng trên thiếu chi Thành Thủ VN đã tổ chức dưới sự chủ tọa của ông Tổng Trưởng Giản Dục và ông Ngoại trưởng Trần văn Lắm cùng 1 số Dân Biểu. Nghị sĩ với người giám đốc và Đại tá Tỉnh trưởng Gia Định và 1.600 huyện trưởng đến tham dự. Buổi Đại Hội rất nhiều diễn tiến.

Khánh thành nhà thờ khu chân nuôi.

GIA ĐỊNH. — Hồi 10 giờ ngày 31-12, tại Ấp Chợ xã Tân Sơn Hòa Gia Định có tổ chức buổi Khánh Thành Nhà Thờ thuộc khu chân nuôi dưới sự chủ tọa của Đức Tổng Giám Mục Nguyễn văn Bình thay buổi lễ gồm có Đại Tá Tỉnh Trưởng Gia Định và Tổng trưởng cựu chiến binh, cùng với 1 số Đức Điểu và thân bên chân ở địa phương. Buổi lễ được chấm dứt lúc 2 giờ chiều cùng ngày.

Rất trọng Thứ của cha sợ bị bắt

GIA ĐỊNH — Hồi 5 giờ chiều 31-12, cảnh sát Tân Sơn Hòa có bắt anh Đinh Vĩ 43 tuổi cư ngụ tại thôn 1 ấp truyền Bình hiệu Dream cho vợ là Lê văn Chế ngụ tại xã Phú thọ Hòa, sẽ trong người anh Vĩ có bắt gặp 1 thứ cần được quân nhân mang tên Phan Hữu Thương St. Nội vụ được Tân Sơn Hòa giao anh Vĩ đã nói cuộc điều tra.

Nghề giả vờ chưa khá

SAIGON. — Khoảng 10 giờ sáng 1-1, có một thiếu phụ bất lương giả vờ chạy lên trang chân đang cạo bu đi chợ Trương minh Giảng gặp đó cái tính xấu cho bà Phạm bị Ngọc Nga (tại bán số 18 đường Trần Quang Diệu) trang có đựng số hàng mặt 35.000 đồng giấy tờ tùy thân quan trọng Bà Ngọc trong thấy bỗ bắt hoàng vội rượt theo nên tới bà cần cứu.

Nhân viên cảnh sát đang gặt gẫu đã nghe la chạy theo bắt được thiếu phụ ly ngôi. Y thị bị điều tra bắt giữ vào trang trại, cho biết tên là Qua thị Đang 28 tuổi, vô nghề nghiệp, quê quán ở Ô Môn, nơi vào Sài gòn sẽn biến nhưng số đặc ấm chiếc chân.

Ăn 1 lốc 60 ký dường

SAIGON (3-1) — Lúc 6g chiều 1-1 chỉ Võ bị Hai 40, chạy chở khai HF 12 110 đặc bên Tân thất Thuyết, nhiều đến phía đến bến đường đưa vào kho, không ngờ một người giả đang đến phía đó lấy 1 lốc đường đã thoát. Chỉ Hai trong thấy bỗ lên Cảnh Sát chặn bắt được tên Huỳnh văn Qui 43t ngụ số 7 Tân qui Đông.

12 tuổi đã ăn cướp.

SAIGON,— (TIN) Trưa 31 bà Võ bà Nhiều 30 tuổi nhà 4 đường Tôn thất tùng tiến chạy ra Lê văn Duyệt Khánh Thành Nhà Thờ thuộc khu chân nuôi dưới sự chủ tọa của Đức Tổng Giám Mục Nguyễn văn Bình thay buổi lễ gồm có Đại Tá Tỉnh Trưởng Gia Định và Tổng trưởng cựu chiến binh, cùng với 1 số Đức Điểu và thân bên chân ở địa phương. Buổi lễ được chấm dứt lúc 2 giờ chiều cùng ngày.

15.000 người rước kiệu Đức Mẹ FATIMA

GIABINH — Hồi 8 giờ tối 31-12 trên Quốc Lộ 13 có khoảng 15000 giáo dân thăm dự cuộc rước kiệu Fatima từ ngã ba Cầu Kinh đến Trung Tâm hành hương Fatima Bình Triệu. Cuộc rước kiệu trên được chấm dứt lúc 2g0-45 cùng ngày.

Một mẻ đầu năm bị tổ trác

SAIGON. — Khoảng 4g30 sáng 1-1 một tên đạo chích lẻ mặt lén lên lầu của nhà số 485 đường Phan Đình Phùng do bà Trần thị H. làm chủ đang chìa khóa giả mở cửa toan vào trong trộm đồ. Không may cho anh ta tiếng động khiến người trong nhà thức giấc phát giác được. Người ấy liền mà bỏ lên.

— Bị đã bắt, tên đạo chích bèn phóng chạy đến thăm chạy người nhà tiếp tục là vào cửa. Lúc đó, ông Trần Chánh vào thay ngang vì người bắt tên trên. Tên đạo chích bị bắt giữ được đưa lên về bốt. Được biết tên là Võ đình Thọ 17t (ngụ tại hẻm 103 đường Vòng Chợ).

Xe đò lật nhào xuống ruộng tài xế và lơ bỏ trốn

GIA ĐỊNH — Hồi 10g30 trưa 31-12 có 1 xe đò Tân Hòa Đông chạy xe tại Sp 6 cả Tân Tạo (Bình Chánh) chiếc xe đò số EA 4877 chạy từ hướng Đức Hòa về Tân Tạo, khi đến đoạn đường trên xe bị lật lại tại nhào xuống ruộng. Tài xế và lơ đã bỏ chạy bỏ hành khách bị trường. Sau khi tai nạn xảy ra tài xế và lơ đã bỏ trốn.

Xét cản cước lòi ra bạch phiến

SAIGON — Lúc 1 giờ trưa 1-1, nhân viên cảnh sát đang gác trên đường Trương minh Giảng có chặn cản một thanh niên đi xe gắn máy chạy ngang trên là Lê văn Toàng 18 tuổi (ngụ tại ấp Đàn An 5, quận Gò Vấp, Gia định). Lục soát trong người anh này, nhân viên cảnh sát bắt gặp một lọ bạch phiến.

Đưa đến sở Thông tin điều tra bắt giữ Tóc.

Ăn quít 6 tên bị vỗ.

SAIGON (3-1) Lúc 9g đêm 31-12 chị Trương thị Nhu 20 tuổi chủ quán chăm trước số 201 đường Hồng thập Tự, thấy hai tên vào quán kêu đồ nhậu ăn hết gần 2.000 đồng rồi không trả tiền. Chủ quán chặn lại bảo tên cho Cảnh sát bắt được số ấp tên Trương thành Hiệp 20 tuổi, Nguyễn văn Ca 16 tuổi. Cùng đến nơi trên đồng Huỳnh mỹ Hung 42 tuổi chủ quán Phương số 60 đường Nguyễn Hoàng thấy hai người trên đã b

VỚI BẠN GÁI

Ngực đẹp tốc thế nào ?

Hãy đo vòng ngực bạn gái bằng cách quấn một cái thước dây quanh ngực mặc áo. Đó là nơi điểm đầu tiên. Bên đó tăng lên phía bề bề và sau lưng. Thật ra ai lớn lên phát đi người trưởng thành đều có ngực đẹp nếu biết giữ vóc, và nếu là ngực nhỏ đó là nhỏ nhỏ, không phải đó nói chuyện bộ vóng, đó là bề bề vóc bạn.

Bạn có nhìn quanh mình khoái ra phố

LÀM ĐẸP

Giữ 1 kiểu tóc đẹp

Muốn tóc đẹp luôn luôn, mỗi tối bạn phải uốn tóc bằng những kìm uốn tóc để làm cho bạn, có thể uốn nhỏ hoặc lớn tùy theo bạn muốn gọn gàng tối đi. Nếu uốn tóc bạn vẽ đẹp như lên ở bụng. Nếu chu thì bạn nên uốn mặt cho tóc nhỏ để khi chải tóc sẽ bám vào mặt gọn một chút, tóc sẽ giữ đẹp suốt ngày và những đợt nóng không mất. Những bạn hay đăng bra ngủ tắc, chỉ nên gỡ bạc tóc tóc chỉ để 1 2 ngày mà thôi, chỉ bao đụng tóc lên ngày lên đến mức tóc là đẹp vẻ, thà tóc không đẹp. Chỉ nên bao đụng 2 bao là phải gỡ ngh chỉ uống mới giữ tóc bằng mượt được lâu.

— Nhìn có đoạn tiếp quanh sáu cuộc chiến Đó đang vẽ ngày nào nói cao lên, khá tức đến khi nào nhớ lại đến, đó là tâm sự bạn cái thằng cao trai hoàn vì ai nhớ, biện khoác lên mình bệ đã tha ở ở ở cặp biển.

Mười, đ ví anh cao thì bạn gái bên phương hoàn chẳng phải tìm sự vui cho chính mình ?

Đinh Vũ Phong
BÔ uC HIT 7
KBC 4156

— Hãy Trích Hạnh vẽ lên tuổi đã mười mươi nên thương tay lớp thách nhọc buồn ai chẳng nên nên thơ nhỉ.

58 nhà 439 Hàn qua 47 Sư Công bên 3 cô hạnh thông Gia Vũ.

— Người Sương người cao gió ở Quảng 10 năm nay trời gió nên mong tô ta trắng hoàn nhiều hơn vẻ, mặc cảm rạ ấy, muốn lên quyền vẽ cho anh chỉ tóc 4 vòng thôi, khu vực đến thu ở cho chúng học vui buồn. Hiện bây giờ ta đã có đến tiếng muốn cho lớp thăng đồng đến và thanh thật.

Đặc vẽ.
Đã thì Lê Anh.
59 Triệu con Vân
68 Quảng Ngãi

— Mặt chẳng bao gồ Thu Thủy Thây Đương Lý Ngọc Thanh ở Thu Vân. Ta chào : Ngô Long Công Chính — mong mong người ta đó ở Thu Vân ở nhiều đến bạng vui hoàn Thích chào ta trên.

Tìm bạn làm quen

— Giang là một đôn con gái 18 tuổi đang học lớp 10 học trò và buồn đến đi nhu mặt tác. Ta muốn tìm những ai cho ta những cảnh chơi vui mình thấy vượng và thành thật.

Thư về Trần thị Trúc Giang
Hộp thư 139 Tỷ bưu điện
Quảng Ngãi

(Nhớ chưa ba đến Trúc Giang)

— Thăng con trai rất sinh vô đời nhân ngãi mu xâu, người đời cho nó cái tên Tôi Vô Ích. Thăng con trai đó chăng 17-18 tuổi. Muốn tìm cho bạn gái K-4-Q-K. Chỉ ơn nhân gửi thư qua. Đây biên thư về.

Số nhà 3942 ấp Phú Thọ,
Xã Phú Hòa, Quận Châu Thành
Tỉnh An Giang

— A.P đã là tiên đoán cho tôi người, lời đã thương thành thành những nhớ chết tiu. Muốn lên tìm qua ở các Sở bưu điện giới đã đến bắt lấy mặt cho hoàn nên đến trong tay mình.

Nên thích ăn thư số : 34 Phan Đăng Đoàn.

SINH VIÊN HỌC SINH

NGỌC LÂM — MINH TUẤN Phụ trách

MÔN TÂM THỂ DỤC và võ thuật học đường

Tâm Thể Dục là một bộ môn được hình thành từ các căn bản của hiện và kỹ thuật của nền võ đạo Việt Nam, sau đó được kế thừa bởi và cải tiến để thích nghi với thanh niên và nhi đồng. Đặc biệt áp dụng võ phương pháp huấn luyện khoa học và có thể thích nghi với mọi lứa tuổi và giới tính.

Tâm Thể Dục có 3 phần :

1) Phần Tâm Đức bao gồm

a) Đời sống đức hạnh luyện các đức tính căn bản như : Tự Tin, Can Đảm, Điều Hòa, Thắng Thắn, Nhẫn Tại và Công Bằng.

b. Quốc hình tính cần đi với hiếu, gia đình, xã hội và quốc gia.

c) — Ứng dụng các tính hình thực tế, tạo giúp thêm mỹ và chính xác.

2) — Phần thể thể bao gồm

a.— Phát triển cơ thể ; bắp thịt, chiều cao, sự cân đối, sức bền bỉ dẻo dai.

b) Cải tăng khả năng linh lẹ, nhịp điệu, tri khôn, các cử động, dáng đi và lý ra dáng nói.

c) Luyện tập thể lực và trước thích nghi sự ảnh của ngoại, vật.

d) Phổ biến các phương pháp dưỡng sinh và cấp cứu.

Tâm Thể Dục nhằm mục đích giúp người tập phát triển quân tính giữa con người và tạo bền giữa cái lý và tâm lý, giữa lý trí và tình : cân bằng tình thần con người và nhiệm sinh linh hội đầy đủ các kiến thức tại học đường.

Theo quan niệm Đông Phương, những hàng người có thân thể khoẻ mạnh, to lớn, có khả năng và thật cao vẫn không tiêu biểu cho những tiêu biểu bởi những cực hành sử vượng và bị mọi người coi thường và bị hiếp đáp bằng vẻ phu. Người lại những người có thân thể nhỏ bé, yếu ớt, nhỏ rỏm, nhưng lại hãy dự mà, ý chí yên nhiều, thân thể tiều tụy thì lại rất hàng vào nhược.

Tâm Thể Dục gồm có 4 phần ;

1) Giảng huấn tính thần 15 phút/tuần

Phần này phải tuyệt mau có quên bao nhiêu nhớ học tinh bằng những phương thần hỗ trợ thông thường đang nhiều, điều rõ đây các mục sau Mỗi khóa giảng học sinh luyện các đức tính tốt.

2)Luyện thể 90 phút/tuần

Phần này nhằm phát triển cơ thể khoẻ mạnh, dẻo dai, có động khả năng uyển chuyển đúng cách và đẹp mắt, phù hợp với bắp thịt và chiều cao, luyện tập thân thể khỏe dẻo dai thân mỹ.

3) Kỹ thuật tự vệ 30 phút/tuần

Nhằm huấn luyện học sinh các kỹ thuật tự vệ trước thước nhiên và trước sự tấn công của ngoài.

4) Sinh hoạt cộng đồng 45 phút/tuần

Đây là phần vận dụng ý điểm hợp giữa Tâm và Thể bằng các phương pháp nhóm, vui tươi và cộng đồng. Đồng thời tạo cơ hội cho học sinh luyện tập mọi cố hữu năng và kinh thức chỗ bình.

Chương trình được soạn theo nguyên tắc ở đã tới khó, từ chậm tới khó ; từ đơn giản tới phức tạp ; từ cá nhân tới tập thể ; từ cá nhân tới cộng đồng ; từ giản dị tới phức tạp ; từ dễ tới khó ; từng lớp tuổi của học sinh. (Có những phần dành riêng cho Nữ sinh).

Chương trình chỉ nhằm giúp các là các chuyên biên của các cơ quan giáo dục Việt Nam, chúng tôi cũng tập tất giúp đỡ học sinh có thể tự chủ tạo lấy.

Về các thân định giá ; ý xét tự nhiên của học sinh chúng tôi đề nghị các tiêu chuẩn sau.

1.— Tập đủ 15 giờ trong 1 tuần.
2.— Có hành kiểm tốt
3.— Có sức khỏe hoàn toàn

Bình đề được cấp một tín chỉ.

Chỉ nhờ những học sinh hội đủ những điều kiện trên sẽ được lên lớp.

Đối với những học sinh trong học đã nhị cấp, nếu sắn được cấp 6 là có thể tham gia lớp A B C D được tính các tiêu chuẩn sau :

1.— Tập đủ 15 giờ trong 1 tuần.
2.— Có hành kiểm tốt
3.— Có sức khỏe hoàn toàn

Bình đề được cấp một tín chỉ.

Chỉ nhờ những học sinh hội đủ những điều kiện trên sẽ được lên lớp.

Hàng năm chúng tôi cũng khuyến các tổ chức các cuộc thành đua về : Thể lực ; Kéo co, đẩy gậy, kéo gậy, kéo tay, nhảy nhảy, bắt dây, nhảy chân chó.

— Thể nhóm : Các vận động của bóng bàn ; đá bóng, chạy, nhảy nhảy lộn, đá rắn nhóm, đến các cuộc thi đua.

— Kỹ năng : Các đề thi của bộ quyền pháp, gươm đầu tự do, vật, vỡ đo.

(Xem tiếp trang 6)

MÔN KINH - TẾ GIA ĐÌNH TRONG CHƯƠNG TRÌNH TỔNG HỢP

Cái tên Kinh tế Gia đình đã và đang là một vấn đề được đưa ra bàn cãi từ hơn 1 thế kỷ nay ở các nước tân tiến vì môn Kinh tế Gia đình thường bị lầm lẫn với nữ công gia chánh.

Tôi xin có vài lời đề giúp nữ sinh giải tỏa mọi thắc mắc liên hệ đến môn Kinh tế Gia đình ?

— Người ta lầm lẫn hai môn ấy vì vào cuối thế kỷ thứ 19, trong khi khoa học chưa trong bông tối thì học đường chỉ có môn Nữ Công Gia Chánh để dạy cho những người nội trợ đảm đang trong gia đình. Nhưng vào đầu thế kỷ thứ 20, khi các môn khoa học thuần túy như hóa học, vật lý học, vạn vật học, xã hội học, tâm lý học và mỹ thuật học bắt đầu được áp dụng vào những lãnh vực thực tế của nền kinh tế quốc gia được phát triển hoặc bị suy đồi. Môn học này giúp sinh biết trách nhiệm của mỗi người đối với quốc gia và mỗi kinh tế và suy nghĩ đến những yếu tố gây ra tình trạng lạm phát (deflation) và cách giải quyết các vấn đề ký trong phạm vi kinh tế gia đình.

5)— Môn hàng vải tơ lụa và kỹ thuật cắt may

Môn hàng vải tơ lụa dạy trên hóa học và học vật dược giúp người tiêu thụ có những tài liệu xác đáng trong việc xét tiêu chuẩn nhu cầu cần bản kinh tế học dạy học sinh những kiến thức về hệ thống tiêu tụ lưu hành trong nước và ngoài nền kinh tế quốc gia được phân thành hoặc bị suy đồi. Môn học này giúp sinh biết trách nhiệm của mỗi người đối với quốc gia và mỗi kinh tế và suy nghĩ đến những yếu tố gây ra tình trạng lạm phát (deflation) và cách giải quyết các vấn đề ký trong phạm vi kinh tế gia đình.

5)— Môn hàng vải tơ lụa và kỹ thuật cắt may

Môn hàng vải tơ lụa dạy trên hóa học và học vật dược hiểu hóa học giúp biết hóa chất của hàng vải thiên nhiên và nhân tạo như nylon, orlon, dacron, polyester... và nhận nhận của chúng.

Do đó ta có thể dạy học sinh cách giặt ủi quần áo và cách tẩy, vì dạy tẩy theo hóa chất tạo nên chúng Môn vật lý học cho ta biết các hàng vải chắc hay bền. Môn mỹ thuật học giúp học sinh may và mặc quần áo theo thẩm mỹ tùy theo hình vóc và nhân cách cá nhân và nhân.

6)— Môn sắp đặt và trang trí nhà cửa

Môn này dạy trên những nguyên tắc mỹ thuật học, môn kiến trúc và tâm lý học.

Đã tóm tắt lại, môn Kinh Tế Gia Đình là một khoa học thực nghiệm. Nhờ sự ra đời của môn Kinh Tế Gia Đình mà những phân học qua các môn khoa học thuần túy như hóa học, vật lý, toán học, tâm lý học và hội học ở bậc Trung Học và ở bậc Đại Học các môn khoa học thuần túy như kinh tế học, xã hội học, kỹ thuật học, ... có trên hệ thống đã được áp dụng trong đời sống gia đình và cộng đồng.

Nữ công gia chánh chỉ là 1 phần tử nằm trong chương trình gia đình ở trường Trung học tổng hợp. Nữ công gia chánh chỉ chú trọng tiếc cách may vá nấu nướng khéo, còn môn Kinh tế Gia đình người việc cắt may vá nấu nướng khéo cho chú trong đến việc làm sao giữ các chất sinh tố và không chú trọng thực phẩm dưa trên những kiến thức khoa học và làm sao ít ăn được bệnh tật đang đây vào đó tế đến chăng vì khéo, biết cách ăn uống vừa ít tiền, vừa bổ dưỡng và vệ sinh Môn Kinh Tế Gia Đình còn chú trọng đến cách ngăn ngừa sự phát triển của vi trùng trong không khí bằng những phương pháp dưỡng chung không để trong cơ thể của chúng như trong bao tử, ruột đang có những phẩm giúp hòa hoãn hoặc diệt hẳn không ngừng. Môn Kinh Tế Gia Đình giúp học sinh áp dụng những lý thuyết hóa học vào những kiến thức về dinh dưỡng để giúp mọi quốc binh cho cơ thể. Đối với những người chậm tiến nơi mà nghèo đói, bệnh tật hoành hành, nên kinh tế mất thăng bằng thì vấn đề phổ biến môn Kinh Tế Gia Đình không những trong học đường mà còn khắp đến gần hầu giả quyết các vấn đề khó khăn trên. Sách cũ của một cuyển nhà nghèo nước, ba cây chụm lại nên hòn đới xa. Nếu các cơ quan chính quyền như 3Q Xã Hội, Bộ Y Tế và các cơ quan quốc tế lưu tâm đến sự phát triển giáo dục trẻ em, canh nông và phòng ngừa bệnh tật như UNESCO, FAO USAID và UNICEF hợp tác với Bộ Quốc Gia Giáo Dục để hoạch định chương trình Kinh Tế Gia Đình ở Việt Nam thì sự mong thiếu lãng của các cơ quan trên sẽ sớm đạt được mục tiêu. Ngoài ra xét về khoa dinh dưỡng

(Xem tiếp trang 6)

MÔN KINH TẾ GIA ĐÌNH giúp những ai, ích lợi ở những xứ nào ?

Mô kinh tế gia đình giúp những ai ?

Môn Kinh Tế Gia Đình giúp mọi lứa tuổi, bao người thông minh cũng như người kém thông minh. Môn Kinh Tế Gia Đình giúp người sinh kém thông minh hoặc không có phương tiện đeo đuổi Đại Học có ít nghề để sinh sống thay vì phải đi đường các nhà trung người giữa Kinh Tế Gia Đình chuyên về khoa dinh dưỡng, chuyên về khoa may vá quần áo, chuyên về sắp đặt nhà cửa, nhờ giúp học thêm đông vì môn Kinh Tế Gia Đình thì độ học chọn sống các vui những chuyên việc là việc ăn uống và quần áo cho phù hợp gia. Thật vậy bọ phải thì nghề, mỗi cách gang ... rong, phong thì nghiêm để tìm ra được ẩn bề dưỡng và tiện lợi để mà thì giờ để ăn cho phù hợp giữ vì đã tìm ra loại hàng vải chắc mà có thể chịu đựng với thời hạn thì thu dường kinh người của.

Xét về số người kém thông minh đang hàng số người thông minh nên mở Kinh Tế Gia Đình tại các nước tiến để giúp cái nhiều học sinh trong việc học nghề để tìm kế sinh sống trong vai trò thợ may, giúp cô và thợ nấu ăn nên ngày nay đã chấp người làm lấy Kinh Tế Gia Đình với mục Nữ Công Gia Chánh.

Tóm lại chương trình của ngành Kinh Tế Gia Đình có thể chia ra như sau : KTGĐ có thể tóm là 1 nghề nhiều ý ở Trung Học Đệ Nhất cấp. Là môn hướng nghiệp ở bậc Trung Học Đệ II cấp và là ngành chuyên biệt ở bậc Đại Học. Tuy như bên Y khoa là có các bậc sĩ chuyên về nơi khoa, tai mũi, họng, tim phổi, mắt và thần kinh ... Môn kinh tế Gia Đình ở bậc Đại Học cũng chuyên về riêng ngành như giáo dục, dinh dưỡng cải may, vá nấu ăn quang cho smoke, mới, tâm lý trẻ em, trang trí nhà cửa ...

Môn kinh tế gia đình có ích lợi ở những xứ nào ?

Ta thấy bề ở đâu mà Kinh tế Gia đình được phát triển mạnh bề nghề kinh tế của các nước Âu được thì hướng như Hoa Kỳ và ở Đông Nam Á thì có nước Nhật Bản vì môn Kinh tế Gia đình là một giáy liên lạc giữa khoa học và đời sống thực tế. Nhờ môn kinh tế gia đình mà khoa học thuần túy có mà trường để thử lại những nguyên lý. Nhờ môn kinh tế gia đình mà các môn khoa học thuần túy giảng dạy là bao để mang có ý nghĩa hơn đối với HS và SV. Lấy thí dụ cụ thể về mô-

(Xem tiếp trang 6)

TRANG — Hoa Xanh

sáng tác của em

THÔN NỮ A LA KHANG

Xưa thật là xưa... Xưa như mới đó, có như mặt trời, tại một làng nọ có một gia đình tiểu phú nghèo. Sống đạm bạc trong mái nhà tranh cùng với một người chàng gái tên là A La Khang. A La Khang được 18 tuổi sắc đẹp có thể nói là đương kim Lâm Tuyền Ngọc Nữ vì cái đẹp trời chưng ở điểm là hiểu hình với mọi người, trái lại lắc nào A La Khang bên bạn vẫn với mọi người nên ai ai cũng đều nói phục và ca ngợi A La Khang.

Vì là sinh ra trong cảnh nghèo nàn, nên A La Khang không được ăn sung mặc đẹp như những người giàu khác trong làng mà phải vào từng mái cửa để phụ giúp người ăn gả kiếm tiền. Tuy làm lụng cực khổ nhưng A La Khang không hề than thân trách phận mà vẫn sống trọn vẹn với tình thương lẫn nhau và của mọi người trong làng. Một hôm như thường lệ A La Khang vào rừng đi mót củi, đến một thời rừng nơi A La Khang đang chăm chỉ mót củi thì vùng bỗng thấy một con thú trắng lù lù một mũi tên từ đâu chạy đến và ngồi lọn dưới nhân vàng. Sẵn tính thương loài vật A La Khang liền con thú lên ôm những rồi mới tên ra và băng bó vết thương cho con thú vừa mang ơn vô ích.

Từ đó dưới mái tranh nghèo nào lão tiều phu của cô con thú trắng luôn luôn quấn quít bên chân A La Khang. A La Khang rất thương nó.

Một đêm nọ như thường lệ A La Khang ôp ả con thú trắng. Vì vô chính và cảm mến con thú vô tình A La Khang buông ra một câu vào gì mấy là một hoàng tử đã tạo ân ấy như vậy nhỉ, A La Khang vừa nói đến câu thì bỗng con thú trắng vùng mình biến ra một chàng trai khôi ngô tuấn tú sinh nhi bình hoàng A La Khang bết lên một tiếng vì đã thể nhận ra thì chàng trai là đã với sang cần tay A La Khang lại và nói rằng :

— Xin nàng chớ vội tình hãi ta đây không ai xa lạ chính là đương nhân tôi đây ở triều vua Nguyên-Việt. Nhân một hôm hoàng hạ phát ta là Tây cung thái tử Nguyên Cương cho sứng ăn bắn vì phạm lời nguyền của hoàng thân Sa-La Mon nên ta bị hóa thành thú vật hoàng thân kia bảo rằng người chỉ trở lại hình người khi nào người được một người con gái ôm ấp ấy vì ân ái tình yêu.

Nên nàng Nguyên Việt thiết tha nhớ A La Khang mà bảo tiếp :

— Nàng đã cứu ta thoát khỏi lời nguyền ơn nặng ta sẽ tôn lên phụ vương và cưới nàng làm vợ.

Đang lúc bàn bạc thì chàng con trai hoàng nàng Nguyên Đan hoàng đã đã đến là thành hôn cho con là Đông cung thái tử Nguyên Việt cho chàng và A La Khang.

Từ đó A La Khang sống hạnh phúc bên hoàng cung cùng một cuộc sống vương giả !

PHAN THỊ KHANH Khối bảo chí
(Lớp Đoàn thị viên Hoa vân Linh)

TỌ MỌ

Nguồn gốc của tấm thiệp Noel

Hàng năm, vào cuối tháng chạp tức là ngày «Chúa Giáng Sinh» những cảnh thiệp Noel với đủ màu sắc rực rỡ đuy bày bán ở khắp nơi (Không riêng gì nước ta mà hết cả các nước trên thế giới đều có vậy tục nhưng) nhưng cảnh thiệp đã mua nay đã tạo nên không cảnh nào nức nở rộn ràng.

Người ta đua nhau chọn những tấm thiệp vừa ý, hình tượng viết vào thiệp sai cảm chúc tụng chân thành cho họ hàng, bạn bè thân bằng quyến thuộc đã chăng nhau chia sẻ niềm bên bạn, vui thích trong ngày Chúa Giáng Sinh. Nhưng ấy tục nay bắt nguồn từ đâu ? Và người đầu đã ở ra và sáng kiến đó đã nảy Ông Sir Henry Cole một người quý tộc Anh. Năm 1846, vì ông không thể đi tăng nhà thăm bằng quyền thuộc đã ở mừng Giáng Sinh (họ hàng đông quá Hai) nên ông nghĩ ra một cách ở thực hiện ngay cái sáng kiến của ông. Ông bèn nhờ một họa sĩ ở Luân Đôn tên John Calcott Horsley ở cho ông cảnh tấm mừng Giáng Sinh thật vui nhộn rồi gửi bức đó đến mọi bạng bè.

Cái sự Sinh vui vẻ mang ông cho ta thật nhiều bài và gửi tơ thân bằng quyền thuộc của ông Bố là những tấm thiệp đầu tiên. Nhưng trong những tấm thiệp đó, họa sĩ John đã vẽ cảnh một gia đình ăn uống nghiêng ngửa quanh một bàn rượu mà trong bài thì rượu đã cạn sạch, vì thế mà có người thấy chính phẩm được thước đều đó? ý tục phản đối. Họ truyền khẩu cho nhau cảnh "ăn-dạo" của gia đình trong tấm thiệp đó. Ấn nổi đi đến đâu người ta cũng nói tới thiệp Noel của Sir Henry Cole.

Thế mà ý nhiều tấm thiệp của ông được chiếu cố kỹ ! ông Vì cũng vì thấy bài "cảnh ăn dạo" trong tấm thiệp đó cho nên nhiều người đã thấy bạn vẽ ở cho mình một số thiệp đăng bằng bưu để gửi chúc mừng bạn bè.

Rồi có ông thấy tấm thiệp Noel đó trường thành lớp mỹ nhiều như ta thấy ngày nay và bây giờ đã trở thành thói quen trong nhà Giáng Sinh.

Ông già Noel

Chúng ta đã đọc lại lịch sử thông 250 năm, ghé đến New Amsterdam (tên Nữu Ước bây giờ) những người Hà lan nghiệp đến tiên ở đây để cho những đứa trẻ ngoan ngoãn vào ngày 25 tháng chạp, mỗi chiếc giầy xinh.

Sang tu I ông già tên trên, thật vui tính và rất yêu trẻ con.

Chẳng ta hãy đi lùi thêm khoảng 1600 năm nữa vào ngày 6 tháng 12 năm 343 sau Thiên Chúa, chúng ta sẽ thấm phả ra có 1 vị linh mục tên Nicholas chết vào ngày 6 đã lại thăm thế một gia tài tính thương.

Thật ra khó sẽ thể tìm hiểu được sự bắt nhà không phải lắm huyền thoại, nhưng có 1 điều chắc chắn là thánh Nicholas đã để ra ở đó đánh dấu bằng hai tiếng "thăm phát".

Mà bắt đầu Giáng Sinh là ta phải nhớ đến ông già Noel đã là 1 ông già phúc hậu, rất trịu với chính mình nhưng, nếu bạn vẫn thích đến bằng mặc bộ quần áo đỏ viền trắng, miệng cười thật tươi và ít lắm là 1 bao đã chất lên lưng. Sở dĩ như vậy là vì có một thánh hoạ sĩ nổi tiếng tên I. Thomas Nast đã vẽ ông già Noel như thế, nhưng bây giờ cái ý người nhà chăng cũng đã tạo nên hình thể của ông già Noel (Santa Claus) mà chúng ta đã biết.

Những bài hát Giáng Sinh

Nhiều người lắm tưởng rằng những bài hát Giáng Sinh (carols) đã là thánh ca. Thế là carols chỉ là 1 điều đã có cách đây vài thế kỷ, carols có nghĩa là 1 vũ khúc có khác 1 bài hát vui, đầu đầu carols trở thành giản dị, dễ hát. Ngày nay carols đã có nghĩa là 1 bài hát vui, được hát lên trong những dịp lễ thật vui của Giáng Sinh.

Thời gian

Vocal ! người ta lo thường được để làm giấy phải không các bạn ? Mỗi ngày là tất anh em chúng ta không là sao để. Vậy các bạn đặc thử xem giấy tuy mình đang đúng nó không bao nhiêu "tuổi" nhé !

Một xưởng chế tạo giấy vào 1 ở 1 cuộc thí nghiệm khá lý thú. Tính thời gian của chất để mà chế cây sống biến thành những quyển vở sách phẳng phiu có chữ đen, hoặc đỏ 10 giờ 45 và giấy đã trở nên hiền. Năm phút sau to giấy đã có chữ in.

Từ người tiều phu đến ở mỗi ngày chỉ mất có 5 giờ 46 phút. Nhưng cây lại được trồng từ năm 1893 lận. Không ngờ các bạn nhỉ ?

Không đủ

Trong buổi thuyết pháp, Mục sư nói :

— Tôi đã gửi qua Phi Châu 30 ngàn cô đã cần hàn đến ở đây.

Một con chiên đứng lên :

— Nhưng không đủ vì đã đến đó đeo chưa phí nhiều lắm mà gửi có 300 người lên hàn bộ ở đó thôi đó.

— Tạm !!!

Tao có thấy

Tên đánh rơi một quyển sách, em đang tìm kiếm. Tế mày vậy hả.

— Mày tìm gì gì hả.

— Tao bắt quyển sách Hình học, mà có thấy ở đâu không ?

— À, tao vẫn thấy ở đằng trên cách nhiều lắm.

Ông Tiến

Phi Thoàn

Thầy :

— Ai bắt cho thì nghe ra ? cố đánh từ bắp bề đến bằng chỗ Phi Thì đu Phi nhiều

Tình đó tao xin đáp :

— Phi nghề, phi lòng, phi phép, phi cơ, phi nhiều.

Thầy : Cho hỏi ?

— Phi cùng, phi đau, phi hiểu và Phi Thoàn ?

Cả lớp cười ầm rang đặt nhau phòng nổ.

XÁC ƯỚP PHỤC THÙ

Thơ

SUỐI MỘNG

Suối đồng suối những em mơ,
Nhìn hoa kỷ niệm ấu thơ nhớ mênh
Vườn cảnh hoa độ trong thơ
Chân hồng nhiều bạt lòng ngơ ngẩn lòng

VIỆT TƯỜNG

TUỔI XANH

Thương Chị Đông Phá

Cho anh cả Bn Nguyễn Hà 1 Thuyền
Hồng ngày nhiều ta mơ ước đây
Em đưa giả mộng ở phương mây
Đã nghe tim bắt tơ trời đong
Khá vợ nhớ những ơn tốt mây

Nhịp sẽ hân em tuổi trăng trong
Ân nặng mùa Thu Đợi đến lòng
Cho em ngã ngọc xanh bờ ngỡ
Với những thăng ngày thơ thương đồng

HOÀI CẨM
Phú nhân Tơm mơ
Ấu Trăng Nguyễn Du

BÀI CA CHIM NHỎ

Hành lang đã bàng vang
Dòng chim chim sẻ nhịp nhàng
Ấu lựu bay về trong nắng mới
Chân em qua bước thật vội vàng

Buổi trưa em sẽ ngang trước ngõ
Tóc dài gió bảng sẽ vương vương
Ôm cặp sách. Tay em nghiêng nghiêng nón
Trông lên. Cả bầu trời thương

TỐC HẠ
Q Ngãi
(xóm lầu 22)

LƯU Y

Thư từ, bài vở gửi cho Trang Tuổi Xanh, xin các em đề : Chị Mai Loan.

Trang Tuổi Xanh
số 235 Phan Ngũ Lão Saigon
và 397 Lý Thái Tổ Saigon

Tiếp nhận
Chị MAI LOAN

BAY BỔNG TRỜI CAO

☆ TẠ QUANG KHÔI

— 45 —

CHƯƠNG 6

Nàng lấy làm bằng lòng lắm,

— Em thấy thế nào, Hà ?

Nàng nhẩu vai.

— Chả thấy thế nào hết. Như thường thôi.

— Em thay đồ, nằm nghỉ một lát đi.

Nàng trừng mắt :

— Đừng có lộn xộn !

Anh vỡ ngực nhiên :

— Ô hay, anh có làm gì đâu mà em biểu là lộn xộn.

— Hừ, tôi đi guốc vê ốc anh ấy chứ lý. Chưa gì đã định bẻ bẩu.

— Hi hi, nhớ em quá... Tính ra thì ngót mười bữa phải xa em rồi còn gì nữa.

— Tôi đã thề sẽ không ngủ với anh suốt đời.

— Thôi mà, cưng yêu quý. Cưng mà thề thì chết anh rồi. Anh làm sao chay tịnh mãi được. Thương anh với chứ.

— Tôi cho phép anh đi gặp con Thơ, nhưng cấm đưa nó về đây.

— Thơ hay bất cứ ai cũng không bằng cưng.

Nàng cười nhạt :

— Nhưng tôi ghê tởm anh rồi.

Anh thở dài :

— Anh không ngờ cưng lại khó cách như vậy đó. Anh tưởng cưng tha tội cho anh rồi chứ.

— Không bao giờ !

— Thế bây giờ cưng cho phép anh nằm đâu ?

— Anh biểu chúng nó giọn phòng cũ cho anh ngủ. Tôi với thằng Thanh nằm ở đây.

— Thế thì, đời anh coi như bỏ đi rồi... Hay là...

— Hay là cưng cho anh nằm nhờ trong phòng này.

— Có một cái giường anh nằm đâu.

Nàng chung với cưng.

— Hừ, đừng có lộn xộn !

— Nếu cưng không thích nằm chung với anh thì.. anh kêu chúng nó dọn lên đây một cái đi vậy... Chịu không ?

Lưỡng lự mấy giây. Nàng lặc lưỡi :

— Thôi được, tôi cho anh ngủ chung phòng. Nhưng tôi giao hẹn trước là nếu anh không để cho tôi yên thì tôi về nhà bà mẹ tôi ngay.

Anh cười, dài :

— Cưng về thì cưng nói sao với bà mẹ ? Chả lẽ cưng nói tỏ hết sự thật là anh cứ đòi ngủ với cưng ?

Nàng cau mày :

— Đừng có nói bậy !

— Anh giỡ giọng cũ nhảy !

— Yêu nhau là bậy ?

— Không bậy thì đàng hoàng chắc ?

— Nhứt định là đàng hoàng rồi, vì vợ chồng là phải thương yêu nhau.

(CÒN NỮA)

Ở ĐÂU XIN CHO BIẾT TIN

☆ LÊ XUYÊN

Phần 2

— 112 —

CHƯƠNG 3

Thái độ lạ lùng của Cẩm chàng làm cho chị ở thắc mắc.

— Chuyện gì đó chị ? Bộ mới nhận được tin chồng con sao hả ?

Cẩm lắc đầu mạnh, rồi nói một hơi :

— Không. Nếu chuyện đó thì thường. (Cẩm lật đật sửa lại). Không phải thường nhưng ít ra đó cũng là chuyện mà tui có nghĩ tới, còn đàng này là chuyện không đâu... Chị bạn của tôi đó chết rồi.

Chị ở trợn mắt :

— Chết ? Chết là sao hả ?

Cẩm làm như bực mình :

— Coi, chết là chết chớ sao nữa !

Chị ở gặng lại :

— Ai hồng biết vậy nhưng tui mới thấy chỉ đây mà ? Mạnh giỏi, vui vẻ còn hơn chi nữa... Mà chết ở đâu không thấy xác thấy hồn chi hết trơn vậy ?

— Khổ lắm ! Bị xe hơi đụng thì mạnh giỏi hay vui vẻ gì cũng chết hết ! Hỏi chớ chỉ đi rồi.

Chị ở lập cập :

— Mà chết thiệt hay là bị thương nặng ?

— Coi, tui ở đó mà không biết sao ? Thiếu điều bẩy nhảy. Máu ra tràn trề.

Chị ở nhìn kỹ Cẩm :

— Ủa, sao quần áo chỉ sạch trơn vậy ?

Cẩm hơi xẵng giọng :

— Chị nhỏ bé lắm ! Tui có bị xe đụng đính chút vô đó đâu ?

— Biết rồi nhưng ít ra quần áo chỉ cũng dính máu của chị Duyên... Bộ chị không chạy lại đỡ chị lên..

— Coi, tui đứng bên nhà lề đường, rồi tui nghe hơi một tiếng rồi thiên hạ bu lại... Tui xây nhìn mà một... Kế có xe lại chở xác chỉ đi.

— Chỉ có sự chết gì ?

— Chị không sợ sao ? Phần tui như chết điếng mà chị ! Bây giờ tui chẳng biết tính sao nữa ! Tui tính về đây hỏi bà chủ nhưng bà chủ lại nhỏ đi Cần. Bây giờ tui chẳng biết tính làm sao nữa ! Chị chẳng có cách gì hông chị ?

Chị ở chép miệng :

— Ở... cũng ngại bà ! Chết đọc đường đọc xá như vậy .. Phải có tiền có bạc thì cho đó

— Đó sao hả ?

— Thì mướn xe đưa xác về quê.

— Bộ bao nhiêu lận ?

— Chẳng phải mấy chục ngàn... Tui sợ hơn nữa...

Phải liệm và hàm trước. Rồi phải bao một chiếc xe hàng chở bộ đi lên mua xe đa chở về dưỡng sau !

— Mấy chục ngàn thì tui làm sao có ? Sự nhà chỉ ở dưới cũng chẳng có ? Mà ở dưới thì có ai đâu ? Cha mẹ chỉ ở tuốt trong vườn.

CÒN NỮA

SẦU MUÔN

TRẦN PHỤC HÀ

— 35 —

Liên bực bội :

— Khổ thiệt. Ba toàn rước của nợ về bắt mẹ coo chúng mình hầu...

Lại nhắc con gái :

— Mẹ đi mua cà phê nhé !

— Tiện có Mẫn đưa mua cà phê đây, mẹ cầm lấy, con nấu nước sôi pha cà phê, mẹ mua cà phê về có nước sôi cho cô Mẫn pha cà phê cho Ba rồi !

Lại cầm tiền đưa đi đi mua cà phê thì Ngọc gọi :

— Lại ơi..

Vợ chồng lấy nhau suy đến 3 mặt con lớn rồi, Ngọc vẫn gọi tên tự của Lại một khi sai vợ. Lại ra khỏi nhà còn nghe tiếng chồng gọi mình nàng đành quay lại chưng lại sự mua cà phê về chậm, chồng la, nàng vào bước đi luôn...

Đang nhà, Liên nghe tiếng Ba của nàng gọi mẹ nàng, nàng vội chạy lên coi Ba nàng sai gì ?

Vừa thấy mặt Liên, Ngọc trừng mắt hỏi :

— Mấy giờ rồi ? Sao mày chưa đi mua cà phê ?

Liên đáp :

— Mẹ coi đi mua cà phê, con ở nhà nấu nước sôi !

Ngọc có vẻ bực :

— Tao sai mày đi mua cà phê, chớ đâu phải sai Mẫn mày, tại sao mày không đi mua lại đứng cãi ? Mẫn mày ! Chết mẹ con bây giờ đó nghen.

Liên lặng thinh...

Mẫn đâm thương hại Liên, bảo :

— Liên đem phin cà phê xuống rửa đi, rồi lấy nước sôi trắng nhé ! Đem xuống rửa đi, rửa thiệt sạch nghe Liên !

Liên ừ ừ với Ba nhưng không dám cãi gì nên khi Mẫn đưa phin cà phê cho Liên đi rửa, nàng cầm phin cà phê chẳng nói chẳng rằng đi thẳng xuống dưới bếp !

Mẫn hơi ngưỡng khi thấy thái độ của Liên như thế !

Nàng cau mặt lặng thinh. Ngọc biết Mẫn gián Liên vì thái độ tiêu cực của Liên, chang ngồi Liên bằng cặp chữ Liên :

— Con cái gì mà là thế ! Đã khốn nạn, hỗn như quỷ đó. Con nào phải đánh mới được !

Mẫn sợ Ngọc đánh con gái bên con :

— Liên có làm gì đâu mà đánh nó ?

Ngọc Jáp :

— Con khốn nạn hỗn như quỷ đó ! Em đưa phin cà phê đi rửa, nó cầm như thế thì đó à ! Tất cả cũng tại con mẹ nó hết...

Ngọc gọi lớn :

— Liên, lên đây bảo.

Mẫn sợ Ngọc đánh Liên :

— Anh sao kỳ quá à... nó có làm gì đâu ?

Liên run lên khi nghe Ba gọi, nàng chạy vội lên :

— Thưa Ba gọi con.

Ngọc giận :

— Chết mẹ mày bây giờ, hồn vừa vừa chớ nghe nghe ? Chỉ tại con mẹ mày mà thôi ! Tao chẳn cái chả nhớ lắm rồi ! Đứng lông quá, rạo đứt đi thì chết cả lũ !

Ngọc bắt mẹ con Lại không làm gì ra tiền, thì cả đều trông vào một mình Ngọc đi làm về nuôi nên chỉ hơi Ngọc dọa một lần như thế !

(Còn nữa)

EO BIỂN ĐA TÌNH

TÚY HỒNG

— 95 —

PHẦN 2

CHƯƠNG 3

Hạt nhà lời Toàn. Con mẹ hệ độc thủ hay lắm. Nó chỉ ra vừa phải đủ cho kẻ thù tàn tật thích không gắt. Con Sen bị rút gân tay eo đuổi không được.

Người đàn bà lên giọng :

— Mày muốn tàn tật từng phần hay tàn tật toàn phần ?

— Quyền bà, thân phận này sống chết tùy bà. Bà cho tôi sống hay bà bắt tôi chết đâu quyền ở bà.

Liên hét :

— Mày nghĩ thằng Toàn ra thì sống yên gió lặng ngay tức khắc. Con này cướp chồng tao bao không thể tưởng tượng được.

— Tôi không phải là kẻ cướp như bà nói đâu, tôi sa lưới tình chứ không phải sa lưới pháp luật.

— Con nay hung dữ lắm ! Chắc ngày đêm mày mong tao chết ?

— Hôi này dòng kịch khôn khéo bao nhiêu !

— Mày muốn là tay kình địch của tao ? Được ! Trên đời thất chưa có con đi nào đấm nghinh tao như mày ! Con đĩ nào cũng sợ tao rút đét.

Hạt bẩm mẹ :

— Tôi không phải là đĩ, bà đừng hàm hồ.

— Mày muốn chết sao mày hỗn với Hạt ? Mày tưởng mày hiền dữ lắm sao ? Cướp chồng người khác mà làm được thì việc ác nào cũng sẽ làm được hết trơn ! Mày tưởng tao hung tợn độc ác mày quên nghĩ rằng mày cũng hung tợn độc ác. Mày cướp chồng tao tao cũng bắt buồn chứ !

Anh Toàn ! em đang đứng trên một chiến trường đầy gai hàn, một chiến trường buốt giá áo não khi nào anh thì mới em thấy trước hình ảnh cái chết treo lơng lẻng em thấy trước em phải để lại mọi cái gì ở chiến trường. Yêu tay cho em anh ơi ! Từ chiến trường, tàn tật em về phải không ?

(Còn nữa)

NHỰA HỒNG

LÊ HẰNG

— 116 —

CHƯƠNG 8

Hiền quay lại :

— Anh tin chú, nhưng anh kẹt ở đây, trong khi đó người ta dư phương tiện để chinh phục em.

Phượng quàng tay em cổ chàng :

— Em bỏ Saigon lên thăm anh, chưa đủ cho anh tin em yêu anh à ?

Chàng bèn nói nàng :

— Em đã đến đây vì yêu của chúng mình, nhưng anh thương em. Tội cho em, ở đây nhiều lắm sẽ phát khùy vì thương em.

— Thôi nói chuyện khác. Dợp mấy chuyện đó đi...

Rồi Phượng và chàng cùng phải lên giường. Lần chót nhất cái chuyện để thương nhất xảy ra chẳng chịu không nổi với ngày thống đồng đặc ngó mây ngó nói ở đây. Thân thể chàng cũng thẳng và trần đầy. Nàng hơi hơi chới với cũng theo không kịp dành thở dài thêm thêm thì chàng nằm bất động trên nàng. Phượng tiếc tiếc nên ôm lấy chàng vuốt dọc theo lưng. Cảm giác mềm dẻo chàng không cưỡng nổi làm Phượng da diết rồi ngẩn ngơ thở khê. Lúc này hòa môi chàng cũng sợ. Đàn ông hiểu như không bao giờ hòa nổi mối tình thì đã mềm thân.

Không ngồi đi nhưng nàng vẫn yêu kính chàng. Phượng chợt tìm thấy một điều lạ, một điều từ rất lâu đã tìm không thấy. Tâm hồn mình có được nhờ người khác. Không có một người khác mình, mình sẽ chẳng còn là mình nữa. Phượng thấy rõ tình yêu của nàng trong thân thể chồng. Thấy rõ cảm xúc và tất cả ước muốn dưới thân xác chồng.

Chưa nói chim nên Phượng cảm ơn và bình thân bên chàng. Nàng lặng nghe chàng phàn nàn cho chuyện đó em đã cũng thiết để thật bình thường lên. Nàng lặng nghe chàng trong động rất nhẹ chàng có được nhờ da thịt chàng còn bất động bên trên. Nước mắt của hạnh phúc, những giọng nước mắt thơm ngọt của tình yêu từ từ lăn xuống trên má Phượng. Hai bàn tay chàng ngón tay trắng và nâng mai của nàng đều đều vuốt ve trên lưng chàng như một vỗ về đầm thắm nhất. Dù em chưa công ngủ với anh, dù anh vội vã đi đến nơi tuyệt vời đó một mình. Em vẫn sự mà anh vẫn ngọt ngào đón nhận và vẫn yêu anh đến không nói ra được. Em muốn thu một chữ nào to nghĩa lớn hơn chữ yêu mà tìm chàng nói.

Mười ngón tay dịu dàng rời lưng chàng. Phượng ôm lấy mặt chàng, mặt anh rất nặng vì dầu sương. Phượng lướt tay vào tóc chàng. Tóc chàng gồng và thơm mùi thơ, tranh. Khi chàng mềm hẳn xuống mất rồi Chàng hơi đi đã ngồi xuống. Phượng lắc đầu :

— Nằm yên đi em thương.

— Sợ đau bụng em.

Phượng lắc đầu.

— Tính yêu làm em chẳng biết đau. dù da thịt anh chẳng vẫn sống như sống đại bốc.

Chàng ngập ngừng :

— Anh xin lỗi, vội vàng quá. Em chưa có a thấy gì hết phải không ? Lần ngày quá nặng nên ra đi với. Bực mình lắm không ?

Phượng mơ mang giờ chàng rồi trở mối tình rồi đau chàng :

— Không sao đợi lần thứ hai.

— Anh sẽ đền em, em ghét gì đó ?

— Em yêu anh, em ưng ước y em yêu anh. Em biết tình yêu là gì rồi anh ơ.

Chàng tò mò :

(Còn nữa)

TÌNH YÊU NHƯ BĂNG SƠN

TÚ DUYÊN

— 112 —

CHƯƠNG 7

— Thưa cụ vâng chưa cười gì, nàng anh ấy là cha đứa con tôi đang mang trong bụng.

Bà cụ cười :

— Tin làm sao được. Ai chui vào bụng cô để tin cho cô.

Thùy bực mình :

— Tin hay không thôi cụ. Xin lỗi tôi mới đi xa hơi một, Cụ có điều gì dạy bảo không ạ.

Bà cụ có lẽ không để trước thái độ bình thản đến lạnh lùng của Thùy nên hơi lúng túng :

— Tôi có chuyện cần bàn với...mợ...

Thùy ngồi im, lòng xa ý đã lạnh lắm rồi, nàng biết những gì sắp xảy ra cho nàng nên gắng ngồi cho vững nên gắng dằng nơi nước mắt ra.

— Tôi biết cậu Thành nhà tôi có thuê nhà ở với một người con gái nhưng tôi mặc kệ. Đàn ông con trai chuyện đó tránh sao khỏi. Tôi coi như không biết.

— Thưa cụ nếu vậy sao cụ cho đến đây.

Bà cụ im lặng mất vài giây. Thùy vụt nhớ ngày nào từ miền Trung Thành viết thư nói cha mẹ cưới Thùy cho chàng. Chính Thùy đã đi bưu điện bỏ lá thư đó vào thùng. Nhưng rồi họ cho con gái đi cho con trai nhà viết thư ra thấy mẹ không bằng lòng anh chọn vợ kiểu lạng bạt đó. Thành rên chỉ rồi thôi. Chàng là một đứa con sợ mẹ và kính mẹ. Thùy ghét gia đình Thành từ đó.

— Tôi không muốn cô theo đuổi thằng Thành nhà tôi nữa. Tôi sắp cưới vợ cho nó rồi.

Thùy ngửa mặt. Thùy nghẹn cổ chân sải quai mấy đang quay.

— Thưa cụ, cần phòng này tôi thuê của bạn tôi. Ông Thành tự ý đến đây chứ tôi không ép. Ở ở Thành và tôi không có gửi vàng chàng không có giá thế Ông ấy cũng lớn rồi. Tôi không bắt cóc. Cụ nên bảo con cụ thì hơn. Ở đây tôi không biết ông Thành con cụ. Tôi chỉ biết có mình chàng tôi thôi.

— Chồng cô ? Ai là chồng của cô ?

— Thưa cụ, cụ lớn tuổi, có gia đình rồi chắc cụ cũng biết hai người đàn ông và đàn bà ăn một mâm ngủ một giường các cụ gọi là vợ chồng.

— Cô, cô đừng bẻ chết với tôi.

— Thưa cụ tôi đâu dám ạ.

Nghĩ mình đem thân gái tới đây, gặp con bà cụ nói vô không ra hết cũng bằng thừa. Bà cụ đưa nói một giọng rất thật tươi.

— Thôi, dù sao tôi cũng nóng mợ bỏ qua cho. Nghĩ đời mợ lâu quá khi hai nói xét. Chồng thằng mấy mợ nói ?

— Thưa cụ chồng hai thằng nữa.

Bà cụ ngập ngừng :

— Tôi là mẹ đẻ ra nó, mợ thương con thế nào tôi cũng thương con nhà mợ. Mợ gắng cho tôi.

— Thưa cụ tôi hiểu.

— Sau này con mợ lớn lên đi lính mợ cũng lo lắng đến ăn người như tôi mợ ạ.

— Thưa vâng.

— Không biết anh ấy có nói với mợ chuyện này chưa.

— Thưa cụ chuyện gì kia ạ ?

— Nó sẽ phải đoạn con trong ít ra đưa vì tôi đã vô thăm cô và đánh nhau với cô ấy. Mợ đã biết chưa ?

Thùy đau nhói trong tim nước mắt nàng ứa ra :

— Thưa cụ cô chưng anh ấy bảo mang ra họ tha.

(CÒN NỮA)

NGƯỜI EM KHÁC HỌ

NGỌC LINH

— 32 —

— «Nhiều lần đi với bà thấy những chuyện đáng buồn đáng nhục lắm cô à ! ,,Nhiều cô gái lỡ bước ra chân đã ở trên xe nhưng, nhiều thằng già đầm đăng cũng lên trên xe nhỏ nói toàn chuyện giả trắng. Tôi nhục và bực mình lắm, nhưng vẫn phải nín thinh làm như mình mà, tai điếc. Nói chuyện với cô, không biết sao tôi tự thấy mình bao quá và gần như đồng loã với những hành động nữa...Con tôi đáng thiệt, nhưng bắt buộc tôi phải hiểu nó thôi. Chẳng có hàng dễ nhiều là ít nhiều hơn làm cho bà, nhưng có là tìm hầu tôi thích thời hơn !

Những lời của anh tài sĩ, những bộ mặt nham nhở của bọn đàn ông đi tìm chân ái xa Hoà Kỳ đeo vợ cô em ánh Hồng lưu... Nàng thở ở, trên bực mắt ẩn mắt ngà, nhưng không đàn bà sống hết mọi nông, hay thuyền nhà mẹ nàng.

Hồng biết do thì mình nói sai, thì mọi sẽ đổ nhiều cho sự sống, đã thôn con hoàn cảnh rồi mọi khóc lóc bỗ lỗ...

Nghĩ lại con nghĩ, cuộc sống cuống sẽ trôi đi, và Hồng cũng bắt đầu quen sống với sự ăn đầm và đầy đủ tiện nghi trong gia đình. Con người ta để bị hoàn cảnh lôi cuốn là như vậy đó.

Và nàng im lặng lotto, mặc nhiên chấp nhận đời sống nói mỗi lúc nào mà nàng không hay, bây giờ thì Thâm trở về với gia đình.

Nàng ăn lo là anh sẽ hiểu rõ sự thật, và sẽ chống đối với mẹ đến chăng.

Nhiết định là cống gió sẽ nổi lên trong gia đình một ngày gần đây...

Hồng đi tới đi lui trong phòng, cố nghĩ đến một giải pháp ổn thoả.

Nàng làm sao ổn thoả được khi mà sóng gió sẽ xảy ra trong gia đình nếu phát sinh do cách biệt giữa ý nghĩ và đời sống của những người trong đó.

oOo

Huỳnh ngồng xe trước quán rồi nhẹ nhàng bước vào trong. Anh ta không thấy bà Bà Khe đâu cả, mà chỉ có ông nghỉ trên ngồm ở quầy tiền.

Trong quán vắng bà người khách nữa cô phê, Huỳnh qua quang chỗ ông Ba Khe ngồi khẽ nói :

— Dì Ba đâu rồi dượng ?

Ông Ba hết hồn lên thang lầu nói :

— Nằm chỉ ở trên chớ đâu !

Rồi ông hỏi :

— Mầy đi đâu tự nãy giờ ?

Huỳnh đáp :

— Lại chợ lớn Phú Nhuận.

— Lên làm chi nữa ?

— Thì cũng lên nhà bà Năm Phụng. Khổ thấy mợ ! Sáng giờ cố chạy lên chạy xuống.

Ông Ba con mày hỏi :

Huỳnh lại bàn rồi những nước lạnh uống rồi nói :

— Tôi biết ở gặp gì đâu ! Cứ biểu đi đâu thì đi đó, làm gì thì làm y vậy thôi.

Ông Ba tò mò hỏi :

— Lên nhà bà biểu mầy đi đâu ?

— Lên trên rước cái cô gì mà bà đó nói nghe "Tôi" cho mình đó.. À cô Huyền.

Ông Ba hiểu tuổi bà một cụ nên lên đến lên thăm :

— Tao nghi sắp có vợ gay đến quên đi Ba mầy và bà Năm Phụng.

Huỳnh con mày hỏi :

— Cay cú gì dượng ?

— Ở thì tao nói vậy đi rồi mầy coi có đúng không ?

(Còn nữa)

Lục - Tiều - Phụng

★ TÁC GIẢ CÔ LÔNG ★ DỊCH GIẢ HÀN GIANG NHẠN

Trên bờ sông bàn chuyện nhỏ to

Hoa Mão Lục hỏi :

— Cô gái chết lã trong vòng bao chục chiều Tây Môn Xuy Tuyết không thấy được Đức Cả Nhân Hậu hay sao ?

Lục Tiều Phụng thở dài đáp :

— Chẳng một ai có thể đưa Đức cả vào đất chết trong vòng bao chục chiều Tây Môn Xuy Tuyết cầm vậy.

Hoa Mão Lục tiếp mặc bài lắc rồi thở dài nói :

— Cái đề lẽ cũng ở phòng đoán như vậy.

Lục Tây Phụng nhếch cười đáp :

— Vì thế mà bạn gia tại ba lượng Tây Môn đương kim thầy Đức Cả.

Hai người đã đi qua con đường lớn tịch mịch rồi trước con sông chảy ngoài Châu quang bảo kiết các.

Mảnh trăng thượng huyền chiếu lên sóng bạc soáng giống nước chảy lờ đờ như vàng giát ngân nước.

Một người lững lờ đứng bên bờ sông, tóm thâu mặt đã trắng nhạt, yết.

Lục Tiều Phụng ngẩ thấy người đó. Người đó cũng chớt Lục Tiều Phụng tiếng

— Tại bạn chưa chết đây.

Lục Tiều Phụng cười cười :

— Cái lẽ Mão huynh thực chẳng giống người chết chút nào.

Tây Môn Xuy Tuyết nói :

— Người chết là Đức Cả Nhân Hậu.

Lục Tiều Phụng thôi không cười nữa.

Tây Môn Xuy Tuyết hỏi :

— Đang tìm chưa nghĩ tới bạy ma ?

Lục Tiều Phụng thòn nhận điều đó mà bàn tâm chẳng không muốn thừa nhận

Tây Môn Xuy Tuyết lại cười, tiếng cười rất cô quạt. Y nói :

— Chính tại ba chẳng không nghĩ tới.

Lục Tiều Phụng vẫn im một tiếng.

Tây Môn Xuy Tuyết nói :

— Lục Tiều Phụng, Anh cũ hai mươi mốt chiều đó, tại ba đã đòm thấy ba cuối cùng.

Lục Tiều Phụng hỏi :

— Vì thế mà Tây Môn huynh nhận thấy là ra số ba có bệ đã ba ở Đức cả chăng ?

Tây Môn Xuy Tuyết gật đầu đáp :

— Thông tin cùng tại ba chỉ cần một cơ hội là đã rồi, nhưng vẫn chỉ tại ba động thủ với lão thì ngay một cơ hội cũng không nên nông.

Lục Tiều Phụng hỏi :

— Tại sao vậy ?

Tây Môn Xuy Tuyết đáp :

— Kẻ ám sát của lão tuy có chết sơ hở, nhưng mối lão tại ba phòng kiêm đem tới là hoàn chỉnh cho chuyện sở hở được ngay. Lý chưa cùng thay ư ? Tự biết chết sơ hở vì kiếm pháp của mình, nhưng Đức Cả lại cứ để vậy.

Lục Tiều Phụng ngẩ :

— Nhưng kẻ đó phải trên thế giới ... sẽ chỉ sơ hở nhưng người tự biết chết sơ hở vì kiếm pháp của mình thật không có vậy.

Tây Môn Xuy Tuyết nói :

— Tại ba vẫn đang thắc thỉ ba lão tại đối phương đã gợi lên biết là mình không giết được lão. Kiếm pháp của đó không giết được người tất chính mình phạt chết không còn nghĩ ngờ gì nữa.

Lục Tiều Phụng vẫn đặt nói :

— Tây Môn huynh tuy có thích vậy phụ, nhưng lại tự biết mình nên mới sống được

Tây Môn Xuy Tuyết nói :

— Số đã tại ba không chết là vì sau bao chục chiều, kiếm pháp của lão đã thiếu rồi loạn.

Lục Tiều Phụng nói :

— Một tay cao thủ như lão mà kiếm pháp đã thiếu rồi loạn thì bì có kẻ nguyên nhân.

Tây Môn Xuy Tuyết vẫn tầng rai nghe.

Lục Tiều Phụng nói tiếp :

— Tâm đã loạn thì kiếm pháp cũng loạn.

Tây Môn Xuy Tuyết đáp :

— Nhưng tâm lão không rối loạn.

Lục Tiều Phụng hỏi :

— Chẳng lẽ nội lực lão không kế tiếp được nữa.

Nội lực không kế tiếp cũng là một nguyên nhân khiến cho kiếm pháp rối loạn.

Lục Tiều Phụng lại hỏi :

— Công lao tác thân lão thì lên sau mới ba chục chiều đã không kế tiếp được nữa ?

Tây Môn Xuy Tuyết đáp :

— Tại kẻ đã nói chính mình cũng không nghĩ ra.

Lục Tiều Phụng vẫn ngẩn hỏi :

— Phải chăng trước khi lão phó thế sở Tây Môn huynh, nội lực vẫn lão đã bị người ta làm cho hao hụt nhiều rồi ? Phải chăng lão đã chẳng người khác phá hoại đó ?

Tây Môn Xuy Tuyết lạnh lùng nói :

— Lão không nói, tại ba cũng không biết có phải thế chăng ? Nhưng tại ba biết thì chắc định không hiểu hiểu lão phải ra tay.

Lục Tiều Phụng vẫn nhẹ cười nói :

— Khi Tây Môn huynh đã biết người ta ra tay thì cho cự kẻ đó cho người ta nói gì nữa không ?

Tây Môn Xuy Tuyết nói mặt không lộ vẻ gì, hồi lâu mới thẳng thắng đáp :

— Trước khi lão tộ lão đã nói một câu rất kỳ quái,

TIẾP THEO A TRANG 3

Lão chết vì loại cách khoa học huyền bí nào lão mà nông ra thế ?

Không chấp nhận mối tình với 1 sinh viên y khoa

Được biết cô 1 sinh viên Y Khoa tên Tr. học bổ của anh Chi Lan phải lòng cô chàng sinh viên thường lui tới đã được lòng người với cô và sau cùng sin cưới cô lâm vợ chồng Chi Lan không chấp chặn.

Theo lời của Chi Lan thì chàng sinh viên y khoa tên Tr. đã viết cho người chính phục cùng Chu đã khi hay được tin Chi Lan tự sát chết Tr vô cùng sầng sốt.

Người chàng sinh viên đã rồng cây ra Chi Lan vào rất nhiều bạn trai khác đeo đuổi sau, nhưng bình như Chi Lan chưa chấp nhận yêu 1 người nào.

Chi Lan chết vì yêu 1 chàng trai khoa bình bóng, chàng trai đó trong mộng mơ. Nàng thường cho cô đã đang người yêu tên ấy ? Nàng đã viết nghĩ trong Mục Đích Chi ... những buổi trên đồng ngồi đó ? Cô Đan bà của Chi Lan tết lộ như thế cho chàng trai ấy trích h y đây đã trong số bao ngày mới.

(CÒN NỮA)

TIẾP THEO B TRANG 6

Sau nhà không bỗ trích thêm 2 người hiểu rõng tên Lương bé nhỏ 1 cô nữa biết điều "trí nước" 400 ngàn ? sẽ bỏ qua nhà không ? bảo cáo vô bỏ là bị đuổi ra khỏi VN. Tự xét mình đây đã giữ tờ hợp phép mà vẫn có bị tống tiền ngang xương sau 2 người kiều lên bỏ thuận, sau đương 50 ngàn cả bạn 1 ngày sau đều lấy số tiền của lại Rồi đc sự tố cáo của họ, một số tuổi được đăng ra đã vô trong tay tống tiền thì ra không ai khác hơn Thiếu ủy Cảnh Sát Phu Trung khiến gió nhiệm vụ trường tiền bao thêu đó người khiến thôn nhà người khiến

CUTICREM
THUỐC THOA NGOÀI DA

Trị các chứng:

PHONG NGỨA TAY CHÂN · PHONG DƠ TRÊN MẶT · MỤN TRỨNG CÁ · VẾT THÂM TRÊN MẶT · LỞ CHƠC · XỨNG ĐỎ NGOÀI MI MẮT

Có bán tại các nhà thuốc tây

HADZER KH: 198/QCDP/ 6.6.70

SỔ TAY

Bệnh cúm lan tràn tại Hoa Kỳ

ATLANTA, GEORGIA (UPI).— Trung tâm quốc gia kiểm soát bệnh tật hôm thứ Sáu ghi nhận, bệnh cúm đã lan tràn tại 15 tiểu bang và có điều kiện lan tràn các thành phố New York, Paltimore và vùng vịnh San Francisco.

Tại Boston, văn phòng y tế ở Massachusetts ghi nhận bệnh cúm đã trở thành bệnh truyền nhiễm tại miền Đông nam tiểu bang này.

Mười lăm tiểu bang được ghi nhận có dịch cúm là Washington, Hawai, California Arizona, Colorado, Kansas Texas New York, Pennsylvania, Massachusetts, Connecticut Tennessee. Illinois, Maryland và New Jersey.

Nhật: Cứ 15 giây 1 trẻ ra đời, 46 giây 1 người chết 46 giây 1 vụ tự dị

ĐÔNG KINH (UPI).— Hôm thứ Năm, bộ y tế Nhựt loan báo có tất cả 2.057.000 em bé ra đời tại Nhựt trong năm 1972. Nếu so với năm 1971 thì có 35.000 em ra đời nhiều hơn và sự kiện này chứng tỏ cứ 15 giây là có 1 em bé ra đời.

Số trẻ em ra đời nhiều nhứt được ghi nhận trong năm 1949 với 2.696.000 em và năm 1951 với 2.137.000 em, Bộ y tế Nhựt tiên liệu tỷ số sanh đẻ sẽ tiếp tục lên thăng tại Nhựt cho tới 1976.

Cũng trong năm 1972, có 687000 người chết tức 3000 nhiều hơn năm rồi, tính trung bình cứ 46 giây có 1 người chết

Về số người thành hôn trong năm nay, bản thống kê ghi nhận 1.111.000 người tức 11.000 người nhiều hơn năm rồi.

Tuy nhiên số ly dị cũng tăng lên 110.000 vụ tức hơn năm rồi 6000 vụ.

Con số này chứng tỏ cứ trung bình 46 giây có 1 vụ ly dị.

Muốn sống lâu hãy ăn hóa chất

SAN JUAN PUERTO RICO (AP).— Các hóa chất gian dối và rẻ tiền sẽ được xử dụng vào năm 1990 nhằm kéo dài đời sống trung bình của con người từ 10 đến 20 năm.

Nhà xã hội học Anh Quốc Alev Confort hôm thứ Tư tiên đoán như trên.

Trong một bản tường trình đọc trước một phiên họp của hiệp hội nghiên cứu về tuổi thọ của con người, ông Confort tuyên bố rằng các yếu tố kéo dài tuổi tác sẽ không có gồm những máy móc trợ giúp hoặc việc ghép các cơ quan chính trong cơ thể nhưng ông cũng không cho biết các chi tiết rõ ràng hơn về các hóa chất sẽ xử dụng.

Ông già Noel tên là... Cameron 70 tuổi, ho sù sụ, mệt lủ vì quá mệt và đáng ngồi nghỉ xã hội tại thành phố Minneapolis để chuẩn bị tái xuất, vào năm tới.

CÁCH HÓT BẠC CỦA CÁC ÔNG LỚN

Viết hồi ký: Kiếm hàng triệu Mỹ Kim

☆ **TT Nixon — Cố vấn Kissinger được hứa 1 triệu Mỹ kim nếu viết hồi ký**

Những nhân vật từng nắm những địa vị quan trọng bực nhứt bên Âu Mỹ, khi về hưu có thể kiếm hàng triệu mỹ kim bằng cách viết Hồi ký. Bên Âu, có những tác hồi ký nổi tiếng như Hồi ký chiến tranh của De Gaulle, Hồi ký của Churchill. Bên Mỹ, cựu TT Johnson đã thu về được 1 triệu 200 ngàn mỹ kim với tập Hồi ký của ông. Hiện nay, có tin đồn nhiều nhà xuất bản đã hứa với T.T Nixon, và cố vấn Kissinger một triệu mỹ kim (tối thiểu), nếu hai ông này chịu viết Hồi Ký bán cho họ. Và từ trước tới nay, chẳng ông lớn nào thể không nhận tiền nhuận bút các tập Hồi Ký của mình,

Ấy vậy mà có một nhân vật Mỹ, đã khôn, lanh tiến viết Hồi ký. Ông ta chỉ xin nhà xuất bản tặng Ông hai cuốn để làm kỷ niệm. Nhân vật này là cựu đô đốc Hyman Rickover.

Đô đốc Hyman Rickover đáng là cũng chỉ là một Đô Đốc như các Đô Đốc khác, nghĩa là không có gì đặc biệt. Nhưng Đô đốc Rickover đã nổi danh vì ông là người đã thúc đẩy Hải Quân Mỹ chế tạo cho kỳ được kiểu tàu ngầm nguyên tử đầu tiên.

Trước tất cả mọi người, Đô Đốc Rickover đã nhận thức rằng, một tàu ngầm nguyên tử lặn tất sâu dưới lòng biển với những bản tiền nguyên tử trên tàu sẽ là vũ khí tuyệt đối để ngăn chặn kẻ thù của Mỹ không dám tấn công Mỹ. Khi làm việc ở Hải quân, Đô đốc Rickover đã nghiên cứu dự án tàu ngầm nguyên tử đầu tiên trong 1 căn phòng tối tăm vì các cấp trên của ông lúc ấy đang muốn gạt ông ra ngoài.

Cuối cùng Đô đốc Rickover đã vận động được các vị lập pháp trong QH Mỹ ủng dự án của Ông khiến Hải quân Mỹ phải lo chế tạo thử một kiểu tàu ngầm nguyên tử theo dự án của Rickover. Từ đó, Đô đốc Rickover nổi danh khắp thế giới. Và ông có thể thu về rất nhiều tiền bản quyền cuốn hồi ký của ông viết về kiểu tàu ngầm nguyên tử Mỹ Polaris. Cuốn Hồi ký này dày 316 trang, nếu xuất bản kiểu bìa cứng ít nữa phải bán 10 mỹ kim 1 cuốn.

Đô đốc Rickover năm nay đã 72 tuổi. Trong bệnh viện, nơi Ông nói với nhà báo rằng nếu in kiểu bìa cứng 10 mỹ kim 1 cuốn, thì làm sao thanh thiếu niên đủ tiền mua nổi ?

Cho nên Đô đốc sẵn sàng hy sinh hết quyền lợi của ông để đưa cuốn sách cho nhà in của Chính phủ xuất bản với giá rẻ chỉ có 1 mỹ kim 1 cuốn.

Trong 4 năm trời Đô đốc Rickover và Bà vợ ông là bà Ruth đã cùng nhau khảo cứu, thu thập tài liệu để viết cuốn sách về tàu ngầm nguyên tử Polaris

Bà Ruth chết hồi tháng 5 năm nay

Trước khi được thấy tác phẩm của chồng Bà in thành sách. Nhưng cuốn sách vẫn để tặng bà Ruth bằng một câu rất cảm động.

Việc thu xếp để in cuốn sách cũng khác đời. Quốc Hội Mỹ cho phép chính Quốc Hội in 12.000 cuốn rồi cho phép Rickover muốn in riêng bao nhiêu để kiếm tiền riêng thì in. Nhưng Rickover không thèm lấy cho mình một xu nhỏ.

Hà

Chuyện khó tin nhưng có thật

☆ CAT HỮU dịch

(TIẾP THEO)

TRỨNG LỚN NHỨT:

Trứng lớn nhứt là trứng con cá voi. Một trái trứng cá voi dài 10 inches rưỡi và rộng 6 inches đã tìm thấy dưới bề sâu 50 thước, cách Cảng Isabel, Texas 130 dặm Anh về phía Nam, năm 1955. Trong trái trứng có một bào thai cá voi hơn toàn dài 16 inches.

CÁ ĐỘC NHỨT

Con cá độc nhứt là con stonefish ở các vùng biển Ấn Độ Thái Bình Dương. Đụng vào những gai ở vây nó, là chết người.

CÁ PHÁT ĐIỆN MẠNH NHỨT

Con cá gọi là cel điện đẻ trên 3 thước 30, nặng 90 cân Anh có thể toát ra một luồng điện 650 volts, một ampere đủ để giết một người cách xa 7 thước. Con cá này tìm thấy ở những sông ở Ba Tây, Colombia, và Peruu.

NHỆN

NHỆN LỚN NHỨT

Con nhện lớn nhứt là con nhện ăn chim tại Nam Mỹ. Một con được vào thân hình 3 inches rưỡi và chân dài tới 10 inches, bắt được vào tháng 7 tư năm 1925 tại Núi La Gabrielle. Guinée thuộc Pháp.

Con nhện nặng nhứt là một con cái, bắt được ở Manaos, Ba-Tây năm 1945. Nó dài 9 inches rưỡi và nặng chừng 120 gờ ram.

(CON NỮA)

Bécitran

Trị
- ĂN KHÓ TIÊU
- SÌNH BỤNG _ NÔN MỬA
- TRẺ EM ỌC SỮA

Biếng ăn! Mất ngủ! REACTIN

Làm ăn ngon, mau đói chóng lớn cân, dễ ngủ yên. Trị phong ngứa.

Bán tại các nhà thuốc Tây

PISO GIẢI QUẾT MẠC
KHÔNG HẠI
Bán tại các tiệm bách hóa, để phòng mạc bác phẩm hiệu Zippo.

Mùa mưa đến! Mùa cảm cúm

HÃY NGẬM

ASCORBAN S

CHỐNG MỆT MỎI _ TĂNG SỨC KHỎE

Viên có 500mg hay 150mg Sinh-tố C _ V.B.C TÉVÉA

KH 23/BYT/QCDP

CƠ SỞ ẤN LOÁT và XUẤT BẢN

Hòa Bình

397, Lý Thái Tổ SAIGON ĐT 25.809

Nhận in: SÁCH, BÁO, DANH THIỆP, THIỆP CƯỚI, ẤN PHẨM CÔNG, TƯ KỸ NGHỆ VÀ THƯƠNG MẠI.

ĐẸP
NHANH
ĐÚNG HẸN

NHẬM MẮT
Mắt Có Chèn

Dùng Thuốc Đau Mắt

OPTIC Beta

Làm mát mắt, sát trùng. Trị đau mắt, cay mắt, chảy nước mắt, chói mắt sốn sang con mắt...

Bán tại các nhà thuốc Tây.

_TIN MỪNG CHO CÁC BẠN NGOÀI TỨ TUẦN!!
_CÁC BẠN GÁI CÓ LÀN DA XẤU !!

_LÀM SAO ĐỂ TRẺ LẠI VÀ KHỎE MẠNH NHƯ HỒI THANH XUÂN ?

_LÀM SAO ĐỂ CÓ LÀN DA ĐỎ HỒNG VÀ MỊN ?

HÃY DÙNG NGAY.

APIFORTYL

MỘT DƯỢC PHẨM ĐỨC QUỐC NHẬP CẢNG VÀO VIỆT NAM

APIFORTYL _ LÀ SỨC MẠNH THẦN DIỆU CỦA MẬT ONG!

_ ĐƯỢC TĂNG CƯỜNG VỚI NHIỀU SINH TỐ.

APIFORTYL MANG LẠI SỰ YÊU ĐỜI CHO NHỮNG NGƯỜI HAY MỆT NHỌC.

ĐAU-NHỨC CẢM CÚM dừng lại!!!

đã có

MAGNO PYROL

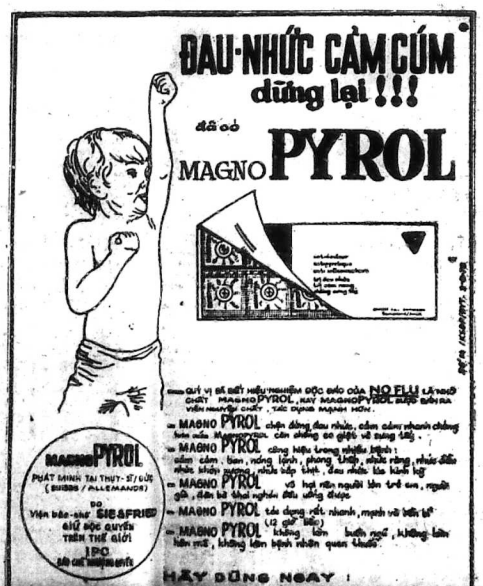

- QUÝ VỊ SẼ BIẾT HIỆU NHIỆM ĐỘC ĐÁO CỦA NO FLU LÀ NHỜ CHẤT MAGNOPYROL, HAY MAGNOPYROL SIÊU ĐẲNG VIÊN NHƯ CHẤT, TÁC DỤNG MẠNH HƠN.
- MAGNO PYROL chặn đứng đau nhức, cảm cúm nhanh chóng hơn của Magnopyrol cần chống sốt giảm vì mang lắng.
- MAGNO PYROL công hiệu trong nhiều bệnh: cảm cúm, tiêu, nóng lạnh, phong thấp, nhức răng, nhức đầu nhức khớp xương, nhức tiếp tiết, đau nhức lên kinh kỳ
- MAGNO PYROL vô hại nên người lớn trẻ em, người già, đàn bà thai nghén đều uống được.
- MAGNO PYROL tác dụng rất nhanh, mạnh vô biên kể (12 giờ liền)
- MAGNO PYROL không làm buồn ngủ, không làm liên mê, không làm bệnh nhân quen thuốc.

HÃY DÙNG NGAY !

MAGNO PYROL

DÙNG

Ultralergan

Hết ngứa ngày

- HẾT HẮT HƠI NGỨA.
- HẾT MỆT MỎI.
- TIÊU HẾT MỌI CHỨNG DỊ ỨNG.

Cũng tại các nhà thuốc tây

M NỐI THEO TRANG 1

tuyến bắt đầu tấn V.N. sẽ yêu chuẩng hòa bình và song chung ta phải chiến đấu để chống lại cuộc xâm lăng của C.S. Theo ông Tổng Trưởng Thông tin, nếu miền nam lâng sẩy chân đợi thì hậu hoạn sẽ đến với chúng ta.

Nhân kỉ Thắng điệp của Đức Giáo Hoàng Phan-lô II Đệ lục, ông Tổng trưởng cho rằng, muốn xây dựng một nền hòa bình trường cửu chúng ta phải cố I đồng lối giáo dục nhằm đào tạo I con người hướng về hòa bình dựa trên 3 điều kiện như Phúc Âm đã truyền dạy là tiếp bá đức vọng, xây ý thức trông bằng và tinh thần vị thân. Chính Phủ cũng chủ trương đào tạo một con người toàn diện như vậy.

Sau thánh lễ là cuộc diễu hành của học sinh các trường. Có 37 trường đã tham dự diễu hành và mỗi trường khác dự khán trên khán đài.

Mỗi trường có mầu sắc đồng phục riêng biệt khi diễu hành được quan khách nhiệt liệt hoan nghênh.

Đặc biệt trường Văn Đức Chi Hòa mỗi em học sinh trường này đã đeo một con chim hòa bình trên lưng áo.

C NỐI THEO TRANG 1

quốc lại bị không thông về Kinh tế nền kinh tế của Đức bị lệ thuộc vào sự phân thịnh của Hoa kỳ và Âu châu. Năm 1929 Hoa kỳ bị kh ủng hoảng kinh tế lớp trong lúc ở Hoa kỳ trở nên nghèo đói, ngoại đường các người ăn bánh mì thì đường đây đói, sự suy đồi của nền kinh tế Hoa kỳ lôi cuốn theo sự phá sản của nền kinh tế Âu châu và Đức quốc. Đân chúng Đức trước cảnh khó khăn, trở nên giàu đỡ và bất mãn, họ sẵn sàng ủng hộ một lãnh tụ sáo có thể hứa hẹn cho họ ấm đói sống để đang hơn.

Hitler sẵn lấy cơ hội Đảng Quốc Xã hứa hẹn đề mọi điều tốt đẹp cho giai cấp trung. Trong cuộc bầu cử ngày 14 tháng 9-1930, Đảng Quốc Xã chiếm được 107 ghế tại Hạ Nghị Viện.

Ở Pơrth hợp được thống lợi và sáng chính phủ nước gia bị suy tàng. Hitler được sự ủng hộ của giới tài phiệt đoanh thương cũng như của quân đội quân chủng.

Ngày 30 tháng giêng 1914 Hitler được lãnh Thủ Tướng Đảng Quốc Xã nắm chính quyền tại Đức Nhờng hãy thì thân của đân Do Thái, bắt đầu từ đó. Trong vòng chín mươi ngày các của biên do người Do Thái làm chủ bị phá phách cướp bóc, nhà cửa tại gian đều tiêu đạc lập. Nền kinh tế của Đức quốc trở nên phồn thịnh trở lại nhờ Hitler trang ra các chương trình tái thiết quân sự. Bằng thông có công lý việc làm, Hitler đưa ra chủ thuyết cao giống giống Aryen của người Đức, để chứng minh rằng Đức quốc phải làm chủ hoàn cầu. Năm 1933 Hitler rút Đức Quốc khỏi Hội Vạn Quốc vì lời luyện bề người Đức hùng mạnh những khi nên người chung với chẳng các yếu hèn khác. Hitler lập Bộ tuyên truyền và Giáo dục quốc chung và cử Joseph Goebbels làm Bộ trưởng. Bộ này sẽ là phương tiện của Hitler để kiểm soát quốc chúng và nghệ thuật. Hitler cũng sẽ dùng Bộ này để đối sách với vấn tiêu diệt dân tộc Do Thái. Hitler đồng cũng các nhà thờ Thiên chúa Giáo và giải tán các Liên Đoàn. Ngày 27 tháng 2 1933 Cơ quan lập pháp Reichstag bị đốt cháy (Có lẽ do đảng viên Quốc Xã) Hitler bổ luôn cơ quan này. Hitler lấm bết mọi chuyện với sự phụ tá của Goebbels, Goering và Streicher.

Bây giờ Hitler có đủ các điều kiện thuận lợi để thực đây dân Đức chống lại người Do Thái. Hitler tìm cách chứng minh rằng người Do Thái là kẻ thù Dân Tộc Đức. Hai trận không hoàng Kinh tế sau thế chiến I của đã lại in sâu tâm trí người Đức những ấn tượng kinh hoàng. Hitler đã tỏ cho người Do thái là nguyên nhân của "các sự không hoàng đó. Theo chủ thuyết của Đảng Quốc người Do thái, là kẻ phản bội, là người Mác xít, là tư bản và cũng đồng thời là người chủ trương hòa bình. Những-Đức trẻ 10 tuổi như Heinz, Kissinger đều là những mầu đi hoạ, đưa đến sự nhiễm giống máu của đảng của Đảng Đức.

Tháng 4 năm 1933 Hitler ký các lệnh đầu tiên để chống dân Do Thái (2 tháng sau thì Reichstag bị đốt cháy). Theo các lệnh đó tất cả các công chức người Do Thái đều bị sa thải. Tự ngày đó cho đến năm 1939 Hitler đã làm đủ mọi cách để loại bỏ người Do Thái. Tất cả là 5 triệu người Do Thái sống trên các lãnh thổ đã Thiên Chúa. 4 triệu người Ba Lan, vô số người Tiệp Khắc và Nam Tư đã bị tiêu diệt trong thời gian này Tất cả những công chức người Do thái bị tịch thâu, lên đến 9 tỷ mỹ kim. 400.000 cơ sở kinh doanh của người Do thái tất cả cũng tiêu sạch đến những cơ sở bị bắt chẳng như các trường bị đóng cửa, giáo viên Louis Kissinger bị ra thải vì thất nghiệp.

Năm 1935 các đạo luật mới được ra đời, liệt Dân Do Thái vào loại Công dân hạng thứ và cấm đoán các cuộc hôn nhân giữa người Đức và Do Thái.

Đến năm 1935, những năm đầu của Hitler tuy còn quá bé tí, Dân Do Thái có nhiều hy vọng, nhưng đến đầu tháng 10 năm 1938 thì hy vọng đó đã tan vỡ hoàn toàn. Trong vòng không đầy 1 tháng 30.000 người Do Thái bị vào trại tập trung Dachau bởi nhà Đức. Nhưng Hitler vẫn chưa hài lòng đến

CÒN NỮA

I NỐI TIẾP TRANG 1

hơn 7 tiếng đồng hồ trên đường số 1 từ Saigon đi miền Trung trong khi 2 Trung đoàn của SĐ 25 Bộ binh đã mở cuộc hành quân mật khu Bồi Bồi thuộc tỉnh Hậu nghĩa để ngăn chặn các đơn vị của phân khu C50 Cộng sản quấy phá đoạn đường số 1 biên giới KPC và phía Tây Saigon.

Cuộc hành quân vào mật khu Bồi Lôi đã được tường thuật trong số báo này.

Tại Long Khánh Địa Phương Quân đụng địch quân đó đội tại 20 cây số Đông Xuân Lộc 2 lần 8 giờ 30 sáng và 2 giờ 50 thì ba. Cuộc đụng độ thứ hai xảy ra sau khi ĐPQ được tăng viện và bị cộng quân phản kích 100 quả súng cối. Phía địch có 10 tên bị lại 5 vũ khí. VNCH có 1 tử thương và 5 bị thương. Cuộc giao tranh lâm lưu thông giữa đoạn từ Bảo Lộc đến Ngã 15 cùng ngày. Các xe cộ 10 Của tại đã về đến Saigon vào chiều tối.

L NỐI THEO TRANG 1

Lê văn Tư đã điều động 2 chiến đoàn thiện chiến nhất của SĐ 25 Bộ binh đoàn 49 và 50 đã quyết tiêu diệt cho bằng được Phân khu C50 CSBV được khi có thể tiến sát về Quốc lộ 1.

Tin từ chiến trường cho hay, chiến đoàn 50 được quyền chi huy của Trung tá Đặng như Tuyết đã nói trên vào công vào mật khu Đồng Ion và đã đạt chân được trên vùng, năm đặc này trong ngày hôm qua khi lính ngụy chiến trong đợt tiến Dương Lịch vào chân đồi. Phân trung của lực lượng CSBV được gần nhận là khá mạnh lắm. Cộng Sản BV đã cố đụng phá lon 82 ly đến mức tối đa nhưng nhờ được những Lính nghiệm trên Quốc lộ 13 và nhất là tại các cứ Tân Ô, các chiến sĩ của chiến đoàn 50 đã áp dụng chiến thuật đặn thế, đóng chốt để chặn đường rút lui thay phân tán mông chưa đến phân đu kích. Vũ biểu thật tiến và nhờ vào sự yểm trợ tích cực của phân binh và không quân, chiến đoàn 50 F. phân tán được cần cự bầu của quan trọng của Phân khu C 50 C.S.V.N. tại mật khu Bồi Lôi do trung đoàn 62 CSBV trấn giữ. Theo kết quả sơ khởi, loạn bắt trong ngày hôm qua thì Công quân đã bỏ xác lại tại đó gần 20 tên, chiến đoàn 50 của tuổi thu một số vũ khí và thực phẩm quan trọng. Sự thiệt hại về phía chiến đoàn 50 được kể như nhẹ. Tổng số thương binh 4 chết, 8 bị thương.

Ngoài tin quân sự, chi binh vừa lúc hoàng hôn ngày 2-1, chưa đầu 50 đã giao tranh dữ dội với Lính CSBV tại phía Bắc mật khu Đồng Ion. Cuộc giao tranh vẫn tiếp diễn, tiếp diễn. Kết quả thương đã kiểm chứn.

H NỐI THEO TRANG 1

đó thành, Ông Diệm đã không nên được giận đối với người Pháp. Ông bảo tôi rằng «Tướng Pháp Jacquot, có đến Bộ Tổng Tham Mưu VN bảo cho chúng tôi biết rằng họ sẽ dựa thêm một nửa lữ đoàn vào đó thành. Trong khi ấy tướng Ely lại từ chối không chịu cho tôi đem ba liên đoàn vào đó thành. Nếu tôi có thêm ba liên đoàn nữa, thì Binh Xuyên đâu có đám hành động điên rồ như vậy.

Quân số của quân đội quốc gia Đô thành, lúc ấy chỉ có hơn 1 tiểu đoàn 1 đại đội đã bị phục kích ở đường Galliéni, nơi đại đội khác đang trấn giữ cửu cầu Chánh sát quận 4 và đang bị đánh Xuyên ở cổng Số của lại thì chia thành các toán nhỏ đóng rải các nhiều nơi. Lực lượng nhỏ bé này hiện đang phải đương đầu với 18 tiểu đoàn Bình xuyên, mỗi tiểu đoàn khoảng 400 người cộng + lực lượng cảnh sát biệt do Bình Xuyên nắm giữ. Số ít lẻ vô khí tự động của B.X. thật là đáng ngại, tuy nhiên cũng chưa đáng ngại bằng vụ Pháp có thể cung cấp cho Bình Xuyên các loại súng cối lớn hơn loại 60 ly mà họ đã dùng để phá kích dinh Độc Lập. Ngay hôm nào 11 Pháp đã đưa cho Bình Xuyên 3 pháo thuyền. Số pháo thuyền này sẽ tất lợi hơn trong một chiến trường gần sông rạch như chiến trường Saigon — Gđnhn này (Lưu ý Hải Quân nhỏ của V.N lúc bấy giờ vẫn còn do Pháp điều hành và quân (ít rất chặt chẽ, do đó chẳng thể nào nhích nhích cục cựa gì được trong việc đối đầu với « bảo quân » Bình Xuyên và các pháo đài của họ đặt trên bờ, kiểm soát toàn thể con sông Saigon)

(Còn nữa)

Tại Quảng Trị trong suốt tháng qua các đơn vị TQLC và ND đã chạm địch tại 4 BĐB và 6 đồn Tây Nam Quảng Trị. Kết quả có 14 Cộng quân bị hạ, tịch thu 8 vũ khí VC phía ta vô sự.

Trong khi đó Quân Đội ngày qua đã tìm thấy 11 xe vận tải do Nga chế tạo bị phá bình phá hủy ở gần tỉnh lỵ Quảng Trị.

Tại Quảng Nam Bộ Binh chạm địch ở 6 cu Nam Tây Nam Quế Sơn hạ 53 cộng quân thu 16 vũ khí 2 máy truyền tin và có 2 tử thương 9 bị thương.

Tại Bình Định lúc 14g chiều qua và 20g45 tối qua hai lần Nghĩa quân chạm địch tại 11cu Đông Phú Mỹ và 7cu Đông An Nhơn. Kết quả có 7 Cộng quân chết, tịch thu một súng cá nhân. Phía Nghĩa quân có một tử thương và hai người khác bị thương.

Lúc 17g chiều qua và 19g30 tối qua 2 lần Cộng quân pháo kích tầng rộng 100 quả viễn B2 ly và 75 ly vào cản cứ 41 và cây cầu số 6 tại tỉnh Phú-Yên tối thiểu nhưng không có chi lâm hư hại 1 xe Jeep, 1 thiết quân vận M113 và 1 xe bồn nước.

Tại Quân khu IV một trận đã trở lại sôi động với nhiều hoạt động lẻ tẻ của địch và sự phá hoại của gia tăng.

Tại Bình Tường lúc 1g20 sáng nay Cộng sản đã phá kích 3 quả B2ly vào quận ly Chợ gạo nhưng không gây tổn thất nào đáng kể.

Tại Long An lúc 12g00 trưa qua Địa phương Quân đã chạm địch tại 2 cu Tân Bà, Bạch Kiều kết quả có 6 Cộng quân bị hạ tịch thu 6 vũ khí. Phía ta có 1 binh sĩ tử thương.

Tại Vĩnh Long lúc 4g25 sáng nay Cộng quân cũng đã phá kích 10 quả B2 ly vào Quận Tam Bình làm 3 người bị thương trong đó có 1 Cảnh sát, 1 NDTV và một Nghĩa Quân.

Lúc 2 giờ sáng nay cộng quân vẫn thả một bề chất nổ nhằm phá hoại 1 cây cầu nối Ba Xi tại đoạn phía Tây Bắc tỉnh Vĩnh Bình. Cây cầu dài 83m, rộng 5m trên tỉnh lộ số 7, đã bị hư hại 5 thước khiến lưu thông bị gián đoạn.

Tại Phong Dinh lúc 2g15 sáng nay Cộng quân đã giật mìn cây cầu Đất Xét tại 8cu Tây Nam Châu Thành trên Quốc lộ 4, cầu bị hư hại 50%

N NỐI THEO TRANG 1

Nghị sĩ Mansfield chuẩn bị kêu gọi Mỹ

— Hôm thứ hai trong mục Perinscope, tuần báo «Newsweek» viết là NS Mike Mansfield, trưởng khối TV Mỹ, I trong những người ủng hộ Tổ chức Liên phòng Đông Nam Á khi tổ chức này mới được thành lập hiện thuận bị kêu gọi việc Mỹ ra khỏi tổ chức này.

Tổ bảo nhân mạnh là duy còn Anh, Thái lan và Philippines là hội viên hoạt động của Tổ chức Liên Phòng Đông Nam Á nếu Mỹ rút ra khỏi tổ chức này.

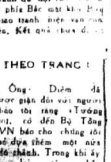

BÉ ANH

Con hãy trở về. Bo tha thứ hết lỗi lầm cho con.
Ba sẽ cho con được như ý con muốn.

BẢN

Tin mừng

Nhân dịp mừng thọ bát tuần ngày 9-1-73 Ông Bà Phạm văn Điểm kính mời thân hữu đến dự tiệc mừng thọ Bà Phạm văn Phú. Chúng tôi cũng hân hạnh kính mời quý