Do ảnh và Phi Hồng Cung HS Petrus Ký (67-74) tặng Kho Sách Xưa Quán Ven Đường (Từ microfilm Thư Viện Đại học Cornell)

Trung tướng Nguyễn văn Hinh đang gần lon Đại tá Quân đội Quốc gia Việt Nam cho Lê quang Vinh tự Ba Cut, 1 vị Chỉ Huy của lực lượng Dân Xã Hòa Hảo trong thời gian có cự xích mích giữa Tướng Hinh và Thủ tướng Ngô đình Diệm.
(Xin đọc bài hồi ký của Tướng Lansdale phía dưới)

Ca ngợi đề nghị hưu chiến Giáng Sinh của Tổng Thống Thiệu là mềm dẻo

SAIN TENY : MỸ SẼ KHÔNG CẮT VIỆN TRỢ LÀM ÁP LỰC

NĂM THỨ BẢY ◀▶ BỘ MỚI SỐ 1252 ◀▶ CHỦ NHẬT 17-12-1972 ◀▶ 12-11 NHÂM TÝ

8 TRANG 25 đ

hòa bình

● CHỦ NHIỆM – CHỦ BÚT : TRẦN-DU (MINH TÂN) ● GIÁM ĐỐC : TRẦN-HỮU-QUỲNH

TÒA SOẠN TRỊ SỰ VÀ QUẢNG CÁO : 397 ★ LÝ THÁI TỔ ★ SAIGON ★ Đ.T. 95 809
VĂN PHÒNG LIÊN LẠC và TỶ QUẢNG CÁO 935 – PHẠM NGŨ LÃO — SAIGON Đ.T.99801

★ Tòa Bạch Ốc phủ nhận tin của đài Á Châu số loan một cuộc ngưng bắn tại VN sắp được công bố tại Hànội và Hoa thạnh Đốn 48 giờ nữa.

BALÉ 15-12 AFP— Jean Sainteny, viên đại diện tiên khởi của Pháp tại Hanoi trong 1 cuộc phỏng vấn trên đài Âu Châu số 1 đã nói là «vấn đề quan trọng» tại Việt Nam là «sự hiện diện của các đơn vị CSBV tại miền Nam» mà theo ông ước lượng thì lên đến 18 sư đoàn, nghĩa là từ 120.000 đến 200.000 quân.

Theo Ô. Sainteny, vì sự lực lượng VC bị đe bẹp mà CSBV đã cho các đơn vị CSBV xâm nhập vào Nam.

Ông cho là «sự buộc T.T Thiệu nhận hòa bình là 1 việc khó và ông không nghĩ là người Mỹ sẽ đi đến chỗ rút sự hỗ trợ của họ và cúp viện trợ để bắt ông chấp nhận thỏa ước ngưng bắn. Nhưng họ sẽ cố gắng bằng mọi cách để thuyết phục ông đừng bỏ qua cơ hội thực hiện Hòa Bình lần này.

Được hỏi về đề nghị của Tổng

N COI SANG TRANG 7

TT THIỆU TRIỆU HỒI ĐẠI SỨ TRẦN KIM PHƯỢNG VỀ NƯỚC BÁO CÁO MẬT ĐÀM

KHÔNG CÓ NGƯNG BẮN Ở V. N. TRƯỚC LỄ GIÁNG - SINH 1.972

★ Tại Ba Lê hai phái đoàn kỹ thuật BV và Mỹ vẫn tiếp tục các cuộc mật đàm

BA LÊ 15-12 (AFP-UPI)—Hôm nay vào dế Hòa Bình tại VN vẫn là câu hỏi lớn của thời sự quốc tế, và mọi con mắt đều hướng cả về Hoa Thạnh Đốn mới tiến sĩ Kissinger sau khi họp kiến TT Nixon tới 2 tiếng đồng hồ, đã tỏ ra đặc biệt mơ hồ về sự vận gửi một Hiệp Định Hòa Bình.

TT Nixon có vẻ chưa chịu giải pháp kỳ kết một thỏa ước riêng lẻ với Hanoi. Ông cho vài tuần nữa để thuyết phục Hanoi nhượng bộ những đòi hỏi của TT Thiệu.

Tại Balê các cuộc thương thuyết mật vẫn tiếp diễn. Hôm nay 15-12 các chuyên viên Mỹ và BV họp với nhau lúc 16 giờ (giờ Balê) tại Gif-sur-Yvette (biệt thự của Đảng C.S Pháp) phái đoàn chuyên viên Mỹ do Đại sứ William Porter cầm đầu, phái đoàn B.V. do Xuân Thủy.

Loạt mật đàm mới này là để tiếp tục những mật đàm giữa Kissinger và Lê Đức Thọ.

Phát ngôn viên phái đoàn Mỹ, Ô. Dave Lamberston cho biết phe Mỹ sẽ tiếp xúc mỗi ngày với phái đoàn VNCH trong khi các chuyên viên

I COI SANG TRANG 7

KHI KHÓ ĐẠN THÀNH TUY HẠ NỘI

Đăng báo đang chạy qua cây cầu Ngày Thứ Năm để xa lánh khỏi đạn đang sổ ở Thành Tuy Hạ. Tuy thành thức cho hay : 4 quân nhân đã bị thương và chừng ngàn tấn đạn được đã bị tiêu hủy trong vụ nổ đó sáy.

REC'D MMM APR 9 1973 Cornell University Library

TẠM BIỆT CHỊ HẰNG

Apollo 17 Chuyên ban chinh vùng lên Cung Trăng của chương trình Apollo. Hình trên : Phi hành gia kiêm địa chất học Harrison Jack Schmitt đang lấy 1 mẫu đá trên Cung Trăng trong ngày thứ Ba và là ngày chót của cuộc thám sát vùng Cho Hằng lần này.

GIA ĐỊNH PHÁT PHIẾU PHÂN LOẠI CHO DÂN : XANH, VÀNG, HƯỜNG, ĐỎ

● DÂN CHÚNG GIA ĐỊNH SẼ ĐƯỢC CHIA THÀNH PHẦN SAU KHI PHÂN LOẠI QUỐC GIA C.S

SAIGON 16-12 (HB) — Từ mấy hôm nay, dân chúng vùng Tân Bình bắt đầu xôn xao bàn tán về những tập «phiếu điều tra» mà chính quyền quận đã phát cho dân chúng, buộc phải điền rõ các chi tiết.

Theo mẫu lá phiếu điều tra mà chúng tôi hiện có trong tay thì chính quyền hình như sẽ dựa vào những chi tiết mà gia trưởng cung cấp để ấn định phân loại dân chúng vào hàm thành phần : xanh, vàng, hường, đỏ. Chúng tôi nay vẫn chưa rõ hiểu từ ý nghĩa các dấu hiệu trên những nhóm người đã suy luận rằng đây sẽ xanh, vàng là ám chỉ những thành phần QG hay thiên về quốc gia, còn hường và đỏ là ám chỉ những thành phần CS.

Cộng sản hay thiên về Cộng sản.

Những gia trưởng được phân loại là phiếu điều tra nói trên, lại (vì không hiểu chính quyền quận sẽ dựa vào đâu để quyết định xanh, vàng hường, đỏ cho mình. Trước đây quận Phú Hiệp ở miền Tây cũng đã thực hiện phiếu điều tra này.

Sự là sự này thật chính đang vị trong «phiếu điều tra», người ta chỉ thấy chính quyền ghi những chi tiết như «tên gia trưởng», «địa chỉ», «tục tính ngũ nhân (gạch, xanh, vàng) thành phần cư ngụ (« lão » từ 51 tuổi trở lên, « Tráng » từ 31 tuổi đến 50 tuổi... «Thanh» từ 15 tuổi đến 30, «Ấu» 14 tuổi trở xuống.

Phiếu điều tra còn buộc gia trưởng phải ký «ninh hoạt của cán nhà đúng làm nơi ở hoặc làm gì khác» chứ như các chi tiết vô tôn giáo, nhất là gia đình có bao nhiêu người «can cứu chính trị» bao nhiêu «nổi chánh viên» «Việt kiều hồi hương», «Quân Nhân» Công chức, Tu chức và Cảnh sát.

Chỉ dựa vào những chi tiết trên mà phân loại dân chúng vào thành phần xanh, vàng, hường, đỏ

L COI SANG TRANG 7

Bạn đọc hưởng ứng nông nhiệt lời kêu gọi của HB

Nhà sưu tập tiền gởi biếu tập tiền cũ cho Nhật báo Hòa Bình

▶ Nhật báo HB được trọn quyền xử dụng tập tiền cũ đó

SAIGON 16-12 (HB).— Nhựt Báo Hòa Bình vừa nhận được một bức thư của một bạn đọc từ Biên Hòa gửi về, tên đăng nguyên văn, Nhựt Báo Hòa Bình sẽ gởi thư riêng đến người viết thư này :
Biên Hòa ngày 7 tháng 12 dl năm 1972.

Kính gởi Linh Mục Trần Du, Chủ nhiệm kiêm Chủ bút Nhựt Báo Hòa Bình

Kính Linh Mục

Tôi là Độc giả rất nhiệt thành của quí báo (Tòa soạn bỏ 5 gòng theo yêu cầu của người viết thư).

Thưa Linh Mục ! Tôi có ý định viết thư này từ sau khi tôi đọc thấy trên Báo Hòa Bình tin sắn đình bán! Và tiếp tục theo sự bảo ý nồng nhiệt của Độc giả bổn phương. Nhưng tôi rất lo ngại... Không biết được chăng ?

Thưa Linh Mục ! Tôi xin thú thật. Tôi đã tưng đọc rất nhiều báo, nhưng từ khi được xem và đọc Báo Hòa Bình không biết sao tôi bỗng thích, và ưa thích, đưa đến thiện cảm ! Nên tôi hàng cầu mong cho báo Hòa Bình luôn mạnh tiến và tiến mãi không ngừng, không một trở ngại nào có thể làm chôn

L COI SANG TRANG 7

TÌNH HÌNH CHIẾN SỰ TRÊN KHẮP 4 VÙNG CHIẾN THUẬT TIẾP TỤC SUY GIẢM

BÃI ĐẬU XE TẠI LONG BÌNH BỊ ĐẶT CHẤT NỔ VÙNG PHỤ CẬN PHÚ TRƯỜNG B.H. BỊ PHÁO

● 1 xe tăng T54 của CSBV bị oanh tạc cơ Mỹ hạ – Phi trường Cù Hanh bị pháo ● Dù thắng lớn ở Q.Trị ● Chạm địch ở Tân Uyên Nam Quảng trị. Tin quân sự từ mặt trận cho biết quân Dù đã tìm thấy 2 bệnh xá bỏ không của địch và chế ra 3 bị thương.

Tại QK II Cộng quân bắn 1 số hỏa tiễn 122 ly vào phi trường Cù Hanh nhưng không gây thiệt hại. Trong khi tại Bình Định ĐPQ giao tranh nhiều lần với Cộng quân ở 15ca Bắc Đông Bắc và 6ca Đông Bắc quận ly An Nhơn hạ 12 Cộng quân thu 7 súng Tự vệ sự.

SAIGON 16-12 (HB) Hoạt động Cộng quân trên toàn quốc tiếp tục suy giảm vào 24 giờ vừa qua số có 44 vụ nhẹ so với trung bình trong 24 giờ chấm dứt vào lúc trăng nay. Tuy nhiên Cộng quân vẫn cố gắng hoạt động tại các ấp quanh Saigon.

Ngày thứ hai liên tiếp cộng quân phóng hỏa tiễn hiện vào vùng phi trường Biên Hòa trong khi một rạ tăng đầu tiên của Cộng quân bị phá cơ bắn hạ ở 64cs Bắc Saigon trong tỉnh Bình long lần đầu tiên từ 5 tháng qua.

Tin quân sự V.N. cho biết lúc 1 giờ 15 sáng nay Cộng quân lại bắn 7 hỏa tiễn 122 ly vào vùng phụ cận phi trường Biên Hòa nhưng không gây tổn thất. Sang thứ sáu Cộng quân đã bắn 15 hỏa tiễn vào vùng phi trường và Bộ Tư Lệnh QĐ III lâm 8 thương binh thương vong.

Một khu trực oanh tạc cơ Mỹ đã phá hủy 1 tăng T54 của Cộng quân ở 64cs Bắc Saigon các phi cơ đang ném lùng những chiến xa khác của Cộng quân.

Hai cuộc giao tranh xảy ra gần Tân Uyên Biên Hòa sáng qua. Tin quân sự loan báo lúc 3 giờ sáng Cộng quân tấn công vị trí Bộ Binh và Thiết Kỵ ở 2cs Tây Nam Tân Uyên bị đẩy lui để lại 4 xác 3 súng Ta có 1 tử thương 6 bị thương. Lúc 11g30 bộ binh chạm 1 Trung đội Cộng quân ở 6cs Tây Nam Tân Uyên hạ 6 Cộng quân thu 2 súng Ta vô sự.

Về vụ phá hoại tại cầu cầu Long Bình, người tin quân sự cho biết 22 tiếng nổ rất rác bên trong cần cứ trước lúc rạng đông thứ năm đã làm hư hại 11 xe vận tải, 5 xe Jeep và 4 xe thiết quân vận.

Theo nhân viên quân sự thì, cộng quân đã dự chất nổ ở một khu đậu xe lâm hư hại 1 số xe cộ. Tại Quảng trị quân Dù chiếu qua hạ 63 Cộng quân thu 29 vũ khí trong 1 cuộc chạm súng ở 7cs Nam Tây

Ký - Giả ngoại quốc ào ạt đến Sài - Gòn

SAIGON 16-12(HB).— Các ký giả ngoại quốc đổ dồn vào Saigon với một số lượng tác con chưa từng thấy trong nhiều năm qua.

Theo tin tức cho biết, cho là vì cuộc vận những biến chuyển lớn trong những ngày sắp tới theo đó một cuộc ngưng bắn có thể xảy ra không và các Hãng Thông Tấn báo chí và truyền hình Ngoại Quốc đều tăng cường nhân viên đến mức tối đa. Đặc biệt là các Hãng Thông Tấn truyền hình và báo chí Mỹ và Nhật bản.

Các Hãng Thông tấn, Truyền Hình được tăng cường số nhân viên gấp ba gấp 4 lần bình thường. Như một tin báo Nhật

K COI SANG TRANG 7

C COI SANG TRANG 7

TIN VẮN

Đại Hàn bầu cơ quan Hiến Định

Không 70 phần trăm trong số 15,8 triệu cử tri của Đại Hàn hôm nay đã bầu 1 cơ quan hiến định mới. Cơ cấu này sẽ chỉ định 1 Tổng Thống có những quyền hành lớn lao.

Di chuyển Bộ Tư Lệnh Hạm Đội 7

Hôm thứ sáu, các nguồn tin thông thạo cho biết bộ tư lệnh và tham mưu của đệ thất không lực Mỹ sẽ được dời sang cần cứ không quân Nakhon Phanom tại Thái Lan ngay sau khi có 1 thỏa ước hòa bình tại V.N.

DB TR.-V-TUYÊN : VNCH 72 LÀ TRỜI, VNQG 54 LÀ VỰC

● VNCH có đủ khả năng điều kiện để bảo vệ tự do độc lập

SAIGON 15-12 (VTX). Nếu sở sánh hoàn cảnh của Quốc gia VN 1954 và VNCH năm 1972 thì là một trời một vực. Vực là Quốc gia Việt Nam 1954 và trời là VNCH 1972.

Luật sư Trần văn Tuyên cựu Bộ Trưởng trong Nội các Bảo Đại và Chánh phủ Trần văn Hữu, Ủy viên phái đoàn Quốc gia VN tại Hội nghị Genève 1954 đã cho biết như trên trong cuộc phỏng vấn của chương trình Người Dân Muốn Biết phát hình tối thứ sáu 15-12-72.

Thec Luật sư Tuyên, (hiện là Dân biểu đơn vị I Saigon) chúng ta có 1 chế độ trong đó vững chắc. Chúng ta đã có những cơ chế của một nền hiến chánh đúng đắn và trong đó dân chủ. Chúng ta có một quân đội 1 triệu 100 ngàn người. Chúng ta có một lực lượng Cảnh sát trên 100.000 người, vân vân và tóm lại cả các cơ quan hành chánh kiểm soát được một số rất lớn dân chúng. Nhất là sau biến cố Tết Mậu Thân 1968, dân chúng đứng về phía chúng ta.

Ông nói trong miền Nam này từ lớn vì tuyên 17 trở xuống, chúng ta có những đoàn thể hàm chuyên tự do, vân vân và tóm lại chúng ta có tự do của miền Nam này mà là Công giáo, Phật giáo, Cao Đài, Hòa Hảo. Những đoàn thể tuy là tôn giáo nhưng có tổ chức vững chắc và có tinh thần hàm chuyên tự do, dân chủ. Các những đoàn thể trước đây đã chống lại hết sức hữu hiệu. Chúng ta có những đảng phái đông đảo, có ăn bó khá đông và tổ chức trong quân chúng đã bám rễ tư mấy năm nay. Chúng ta có những người bạn hữu trợ cho chúng ta để có thể kiến thiết lại được.

Trên trường Quốc Tế Luật sư Tuyên nói tiếp, chúng ta thấy tăng bây giờ hoàn cảnh chính trị quốc tế khác hẳn. Cuộc tranh chấp y thực hệ không còn nữa. Việc tranh chấp giữa các khối cũng không còn nữa. Chiến tranh lạnh có thể coi như là đã chấm dứt và hãy giờ thay vì việc tranh chấp có thể đưa tới

A SANG CO TRANG 8

Tổ chức Đông Nam Á hoãn bàn vấn đề VN

KUALA LUMPUR 15-12 AP. Các viên chức Bộ ngoại giao và các nhà ngoại giao của 10 chức các quốc gia Đông Nam Á (Asean) hôm thứ Sáu cho biết, đề nghị tổ chức một phiên họp đặc biệt cấp Tổng trưởng của hiệp hội Asean đã tạm thời được hoãn lại.

Các viên chức trên cho biết phiên họp này cothể được tổ chức sau khi đạt đến một giải pháp cho vấn đề VN.

Indonesia đã thăm do Philippines, Malaysia Thái Lan và Singapore sẽ một phiên họp ngày 18 tháng Chạp để thảo luận về vấn đề VN và lập lại một số các vấn đề khác như việc trung lập hóa vùng Đông Nam Á. Nhưng các quốc gia của 10 chức Asean cho rằng, hiện nay còn quá sớm để tổ chức phiên họp này.

Một viên chức tạo cấp nói rằng : «Chúng ta nghĩ là các vị tổng thống kỳ tại bộ ngoại giao của năm quốc gia thuộc tổ chức Asean, có thể thảo luận về bất cứ vấn đề gì trong lúc này, khi họ gặp nhau tại Djakarta trong vài ngày tới đây».

Một viên chức khác cho biết Chú ý thì nghĩ rằng, vấn đề sẽ tốt đẹp hơn, nếu phiên họp cấp ngoại trưởng được tổ chức sau khi một thỏa hiệp rõ ràng về VN được

E COI SANG TRANG 7

Hồi ký của Tướng LANSDALE
Người đã tạo ra hai đại Tổng Thống : Magsaysay (Phi Luật Tân) Ngô Đình Diệm (VNCH)

NGƯỜI TẠO TỔNG THỐNG

Chương V : Các chiến dịch Bình Định

▶ Hành quân Giải Phóng tiếp thu Quảng Ngãi – Bình Định—Đại Tá Lê văn Kim bị nghi ngờ thân Pháp—Nạn báo cáo « gắp lửa bỏ bàn tay »

(Tiếp theo)

Khi cuộc Hành quân Cà Mau đã tiếp diễn tốt đẹp rồi, chúng tôi lại thảo kế hoạch tiếp thu phần đất trống lớn chốt mà Việt Minh cần nắm giữ trước khi tập kết hết ra Bắc. Đó là vùng mà Hiệp Định Genève mệnh danh là «Vùng Tập Kết Tạm Thời tại Trung Việt. Giai đoạn chót» Vùng này là một vùng chạy dọc theo bờ biển khoảng chừng 150 dặm và ăn sâu vào nội địa từ 50 đến 60 dặm Tổng cộng diện tích vùng 8000 dặm vuông, bao gồm hai tỉnh Quảng ngãi và Bình định. (Lonngvoi dịch : Thật ra cuộc hành quân này bao gồm phần phía Nam tỉnh Quảng Ngãi và toàn thể tỉnh Bình định). Vùng này chỉ có khoảng chừng năm bảy dặm đường bằng từ bờ biển trở vô, tiếp theo là đồi cao và thung lũng, phần còn lại là núi non rừng rú

G COI SANG TRANG 7

vào nội địa theo hướng Nam cùng 1 vài đường phố và một số đường mòn.

Theo đúng chương trình thu quân đã giao kết khi sự tiếp thu vùng này vào ngày 22-4-1955 thay đường tiến quân từ hướng bắc đến dân xuống hướng Nam, tuần tự từng giai đoạn một, theo mọi thời hạn hết sức chặt chẽ.

Vùng này rộng hơn gấp đôi vùng Cà Mau. Do đó, cần phải có thêm lực lượng thay đổi Lúc nay chưa lúc quân đội VN đang đóng tại đây lại theo kiểu quân đội Mỹ, sẽ Trung đoàn và các Sư đoàn đang bận tổ chức để thay thế cho các trận đoàn hợp và rút lại trước khi Sư đoàn

H COI SANG TRANG 7

NHỮNG BỨC THƯ TÌNH VIẾT TỪ ĐỊA NGỤC

BS LÊ HỮU CHÍ

THƯ THỨ SÁU

Tiếp tế

AN LỘC ngày 10-6-72

(TIẾP THEO)

Đám dân chúng kịp tán hàng thì mất loạt pháo kích nổ quanh nhà thương. Dân chúng và trốn chạy để học thêm mở kinh nghiệm mới : Đó rơi chỗ nào là phác rớt chỗ đó.

Các đợt thả Dù sau đó dân chúng như gỉ mắc dễ. Chạy và khỏi hàm sự dù đe vào hàm, ngoạng ngoạng để rơi hướng nào, nè tránh rồi lại lanh chân chưn quay xuống hầm để tránh pháo.

Các hành dù trong ba ngày đầu phân lớn đều tiếp tế vũ khí chỉ có một ít gạo sấy. Một hành rớt xuống phòng nhận binh cũ của binh viện làm sáp một bên nóc thiết.

Hành dù chưa toàn sửng phòng hầu tiền M72. Vài dù được chia cắt để làm mền đắp, các miếng mousse để chơm cho vừa em khi hành dù đang đắt, được tụi anh làm gối rất tiện lợi.

Nhưng phần lớn dù rơi xa quá, bọn phản nửa phản vết tiếp tế (ngày nhất là đạn dược) đã bay ra vùng địch kiểm soát. Tuần lễ tiếp theo sau đó được sử dụng là loại cơ giới ngày, có (Explosive Fuses) đều khi ra cách du bung ra ở một tầm cao tạo thân, xen nhanh và trong đó chính là bom.

Vùng chu (130 thả dù của quân đội Mỹ phát hoàn toàn trong đêm tháp và thả dù thật sớm trong khoảng từ 4 giờ sáng đến 5 giờ sáng. Những lần vang thap phá trong giờ đó thì không phòng không vang

H COI SANG TRANG 7

Sổ Vàng Chiến dịch Xe Lăn

— Ngày qua Hòa Bình đã nhận được của Cô Ba Biên Hòa số bạc là 20.000đ gởi giúp thương bệnh binh. Đây là lần thứ II Cô Ba đã gởi tiền tới giúp thương bệnh binh. Số tiền được chia ra như sau :

— Chiến dịch xe lăn	5.000đ
— Phòng xã hội TYV Cộng Hòa	5.000đ
— Trại Tế liệt Vòng Tàu	5.000đ
— Gói tặng những người thiếu thốn tại TYVCH	5.000đ
— 1 vị bảo tàn ngụ tại số 192 Đường Hiền Vương Saigon	3.000đ
Số tiền trước	468.500đ
Cộng	491.500đ

Ngoài số tiền trên Cô Ba Biên Hòa còn gởi tặng Tổng Y Viện Cộng Hòa 1 chiếc Radio cũ hiệu National.

ĐỘC GIẢ VÀ HÒA BÌNH

Diễn viên SOS007

VẤN, GIÁO VẬN

Hôm qua, cần cứ vào các tài liệu tôi mật bắt được của địch, người viết đã nêu ra những điểm chính trong kế hoạch vận động dân chúng vững bền của cộng sản trong cuộc đấu tranh chính trị quốc nội ra sẽ hoạch của cộng sản và các tài liệu nói trên, vấn văn hóa và giáo dục.

Về vấn đề văn hóa, cộng sản phát khởi một phong trào thiết lập văn hóa dân tộc, trong khi động viên dân chúng bằng văn hóa dân tộc để vận động chính trị, làm thế nào để phân biệt văn hóa dân tộc của cộng sản). Theo chỉ thị của cộng sản, một trong những kế hoạch của họ là trình diễn những vở kịch ca Bình Định.

Cộng sản chú trọng sử dụng các lực lượng thanh niên, sinh viên và cán bộ chức vấn hoa sen có hiện hữu nhằm thành phần nòng cốt cho một mặt trận văn hóa dân tộc.

Nhiều chương trình văn hóa xung phong sẽ được thành lập với một số đoàn viên có khả năng biết cách hoạt động chung, và hoạt động tại các khu phố, dưới quyền lãnh đạo của các cán bộ nòi thành.

Văn theo kế hoạch của cộng sản, họ sẽ phổ thông hóa các đề tài chính trị, mang bằng truyền thanh, nhạc (băng chưa), và phim ảnh. Việt những bài ca, điệu bình, chỉ trích quan điểm văn hóa của «địch» (nhằm những người quốc gia) Cộng sản ra lệnh : «phải đánh bại địch về mặt văn hóa».

(Xem tiếp trang 7)

BẠCH THƯ

Diễn viên SOS 007

ĐỘNG KHÍ TƯƠNG CẦU

Tuần vừa rồi Nam và Bắc Hàn cùng bầu cử.

Ngày 15-12, dân chúng Đại Hàn đã bầu 2359 đại biểu vào Đại Hội Toàn quốc. Đây là cơ cấu đầu tiên của Tổng Thống Park Chanh Hy đặt ra để hiện pháp mới. Vào ngày 23-12, Đại hội này sẽ bầu ra Tổng Thống với nhiệm kỳ 6 năm. Sau cuộc hai tháng, thiết quân luật để kiểm soát chống đối, nhằm mục đích «để không đưa ra bản hiến pháp mới, Phục Tổng Thống là bất bộ hiến pháp, thiết quân luật hai ngày trước cuộc bầu cử Đại Hội Toàn quốc. Tuy nhiên, các hoạt động chính trị vẫn có bị cấm chỉ. Phát ngôn viên chính phủ Đại Hàn nói rằng : «Chính phủ vẫn tiếp tục cấm các hoạt động chính trị và chỉ được phép hoạt động trở lại sau khi ký tên Tổng Thống tuyên thệ nhậm chức theo tân hiến pháp. Đại đồng tuy, tôi phát ngôn trên đã được đài Tiếng Nói Hoa Kỳ diễn tả lại là theo phát ngôn nhân của chính phủ Đại Hàn, thì các hoạt động chính trị bị vẫn cấm tại kỳ khi Tổng Thống Phác Chanh Hy tái tuyên thệ nhậm chức một nhiệm kỳ 6 năm. Chưa bầu rồi hội đồng bầu cử mà đại VOA đã biết rõ người đắc cử. Chẳng riêng đài VOA, con mi cũ cũ biết Tổng Thống Phác Chanh Hy sẽ tái đắc cử về vang với số số áp đảo tỉ lệ hơn 90%.

Mặt tân hiến pháp được Tổng Thống Phác Chanh Hy đưa ra trong tình trạng thiết quân luật, cấm mọi sự chống đối. Rồi cuộc bầu cử theo hiến pháp lại diễn ra trong lúc quốc hội chống chỉ bị cấm chỉ, thì đặc cử về vang hơn TT Lê Nhất

(XEM TIẾP TRANG 8)

TỪ GẦN

TẠP GHI

Chuyện củ sâm

Đài VOA của Hoa kỳ vừa làm một phát khoe củ sâm Hoa kỳ. Theo đó thì vẫn biết thì 90 phần trăm sâm Hoa kỳ đã được đi qua Hồng Kông để bán cho các nước Á châu.

Nhân sâm vốn được coi là một thứ thần dược ở Á Đông thì Hoa kỳ gần như coi nó không có lý lẽ nào. Các nhà khoa học Hoa kỳ đem củ sâm ra phân tích thì không tìm được những chất bổ bổ hoặc trị bệnh ở trong đó. Họ chỉ cho biết là có chất Urée.

Hoa kỳ đăng sâm chế kem thoa mặt và vài thứ thuốc bổ, dùng tâm pha trà hoặc bết thuốc đắn. Ở Đông, dùng bột sâm pha trà, nhai củ sâm thì thấy linh mật nóng mang sâm như một lẽ bữa.

Thật thì sâm cũng có nhiều thứ, mỗi thứ có những hiệu khác nhau. Nếu chỉ phân tích sâm Hoa kỳ thì chưa nên vội kết luận.

Sâm thường được gọi là "nhân sâm" vì trông có nó giống con người ta. Các thầy thuốc bắt ta phải một phát vả rồi sâm như sau: lưu đn, vị cam, không độc. Chữa được người tâm phúc mấy đứng vì tre ở ruột, đ đau đ bụng lạnh, đầy, lồng ngực, đau bụng hồ tả. Tinh nó điều trung chí khí, thông được huyết mạch, phá được tích tán nhắc, lại làm cho người ta khỏi quên.

Đã là nói chung, cần nói lớp sâm có những đặc tích riêng của nó. Thứ sâm được người ta ưa trọng nhất là Sâm Cao Lý. Sâm nầy có 2 loại, sâm mọc tự nhiên và sâm trồng. Sâm mọc tự nhiên hiếm lắm, phải tìm trong rừng núi.

Cũ sâm trồng ở Linh Sơn và Tùng Đô, nằm về phía tây bắc Hà Thành, cũ mọc rất tốt có khi dài nửa thước, vỏ ngoài có những vành ngang gọi là hoành văn, cũ sâm cũ đã bao nhiêu hoành văn là biết cây sống đã bao nhiêu năm.

Có những cũ sâm già đến 30 năm. Loại cũ nầy uống vô [illegible] sau sau một nửa đến mấy ngày, mình mẩy đều như rắn rỏi ra. Đi khi bết đau sẽ thấy mình khỏe mạnh, khoan khoái và ngày càng bạo tới.

Sâm trồng trên những luống đất rạo độ 2 tấc, cách nhau độ 1 thước. Cứ đến tháng 9 hay 10 tây là gieo hạt rồi lấy đất vùi phủ lại cho ấm. Nửa tháng sau, cũ đã vỏi đi, cây sâm lú đầu lên. Trên uống sâm phải làm giàn che kín và giữ cho ấm luôn.

Đủ 7 năm sau mới có thể hái hạt sâm để giao lại, còn cũ sâm được đào lên và đem đi bán. Cũ sâm có sắc vàng hoặc trắng. Dân Cao-Ly luôn đã rất mới đem bán cho ta, sẵn sự vẫy giống.

Sau sâm Cao Ly là sâm Hoa kỳ. Hoa kỳ có 2 loại sâm: một loại mọc tự nhiên gọi là đã sâm (genseng Wild) hay phổ dinh tân, mọc gần biên giới Cũ Nữ Đại. Cũ sâm nhỏ, đầu sâm bùm như cái con tâm, đuôi xòe như đuôi ấn.

Loại sâm thứ hai được gọi là "nhãn hiệu Hoa kỳ sâm" (American Ge seng Special) Sâm nầy giống hình người hơn, ta bơn và rõng thông ngon.

Việt Nam ta đông có Sâm, nhưng không kêu bằng sâm mà kêu bằng "thế chính", mọc ở vạn nầu các tỉnh Quảng Ngãi, Bình Thuận, Nghệ An, Thanh Hóa, Ninh Bình. Sâm ta phân lớn mọc tự nhiên trong núi, không ai trồng và ai muốn nhổ hỉ nhỏ. Vì loại nầy không ai bảo vệ giống sâm, nên trong thời gian sâm đem bị giết chẳng.

Ngoài những thứ sâm nói trên, còn có vô số các loại sâm khác kể không hết được như sâm diệp, sâm tô, sâm lộ, sâm hỉ hồng, sâm tu, sâm bách chi, sâm cát lâm, sâm thạch tự, sâm liêu đông v v..

Người Đông Phương rất sâm là một thứ thần dược, chữa được bá bệnh và bổ bổ sức khỏe. Nhưng các khoa học gia Hoa kỳ đem phân tích ra thì không thấy gì cả, người nhật Urée. Sâm Mỹ có mùi thơm nồng. Mỹ dùng để uống trà và làm kem thoa mặt.

Thật ra sâm hay hay giả là tùy cách biến chế và xử dụng nó. Hoa kỳ có nhiều sâm mà không biết biến chế nên xử dụng tầm bậy tầm bạ. Người Đông Phương coi sâm như một thứ thuốc hồi sinh tuyệt diệu. Gần chết, một thổi thếp mà đổ nước sâm vào là sinh lại ngay. Ngâm củ Sâm vào rượu Whysky mà uống thì tuyệt. Cũ xuội như anh Tâm mà uống vào cũng thấy hăng.

tham luận

Lại chuyện ngưng bắn ở Ai Lao

Đã có những sự hứa hẹn lúc đầu và đã có những sự thất vọng — Nay thì lại có hi vọng với đề nghị hòa bình của Pathet Lao — Một lần nữa không thể không gắn liền chuyện hòa đàm ở Vạn Tượng với các cuộc thương thuyết ở Balê —.

— Bài của TRƯƠNG GIANG —

(13-12-1972)

Khoảng đầu tháng 10 vừa qua khi phái đoàn Pathet Lào, sau một loạt những tiếp xúc giữa chính phủ Phouma và đại diện ông Souphanouvong, đến Vạn Tượng chính thức mở các cuộc thảo luận nói là để chấm dứt chiến tranh ở Lào, người ta đã thấy có nhiều hứa hẹn thành công. Hồi đó đã không thiếu các quan sát viên nhìn những cuộc họp của hai phe ở Lào bằng một con mắt lạc quan.

Họ đã đến Vạn tượng thương thuyết hòa bình và đến từ Hanoi. Cùng lúc đó thì ở Balê đã chưa ai biết có những gì trong các cuộc mật đàm Kissinger Lê đức Thọ nhưng một vài dấu hiệu tiến bộ đã xuất hiện. Khi đó chính phát ngôn viên tòa Bạch Ốc đã nói rằng sự kiện ông Kissinger và Lê đức Thọ.

Người ta càng tin như vậy, tin rằng cũng với tiến bộ trong cuộc thương lượng.

Và người ta đã gắn liền cuộc mật đàm ở Balê với cuộc hòa đàm ở Vạn tượng. Không phải là không có lý do khi gắn liền như vậy bởi vì vẫn để đặt ra cho Hoa Kỳ từ trước đến nay vẫn là hòa bình trên toàn cõi Đông Dương hay ngưng bắn trên toàn cõi Đông Dương và Hoa Kỳ đặt vấn đề đó với Hanoi. Dự luận đã cho rằng chuyện ngưng bắn trên toàn cõi Đông Dương đã là một trong những đề tài thảo luận giữa ông Kissingre và Lê đức Thọ.

Người ta càng tin như vậy, tin rằng cũng với tiến bộ trong cuộc thương lượng ngưng bắn ở VN phải có tiến bộ trong việc hòa đàm ở Vạn tượng khi mà vào trung tuần tháng 10 vừa qua thứ trưởng ngoại giao Hoa kỳ Sullivan nhân thấp tùng ông Kissinger đến Saigon đã đột nhiên bay qua Vạn Tượng.

Chuyến hòa đàm ở Vạn Tượng đã đầy hứa hẹn.

X X

X

Nhưng dùng chốc người ta đã thất vọng. Những tin tức loan bão vào khoảng giữa tháng 10 không phải để làm cho người ta tin tưởng hơn. Những ai đã lạc quan lúc đầu phải ngạc nhiên trước thái độ của phe Pathet Lào đột nhiên xoay quanh các chuyện có tính cách hình thức, Lôi lể đôi bên xử dụng trong cuộc thảo luận như báo chí đã đăng tải không làm cho người ta hi vọng, nhất là khi phe Pathet Lào nói đến chuyện trung cờ trong phòng họp.

Có vẻ như họ đã không muốn thương thuyết, muốn phá vỡ chính những gì mà họ đã làm. Rồi đến khi Hanoi công bố dự thảo thỏa hiệp Hoa kỳ và BV vào ngày 26-10 thì những ai tin tưởng rằng một cuộc ngưng bắn ở Lào có thể xảy đến rất gần cũng với cuộc ngưng bắn ở VN đã ngạc nhiên không ít.

Bản dự thảo thỏa hiệp đó đã không nói đến chuyện ngưng chiến ở Lào và ở Kampuchia. Chỉ có một điều khoản là các quân đội ngoại nhập phải rút ra khỏi lãnh thổ hai nước đó.

Đã không biết bao nhiêu thắc mắc được đưa ra. Người ta đã hỏi rằng làm thế nào để có thể kiểm soát việc triệt thoái quân đội BV ra khỏi Lào nếu chiến tranh ở đó chưa chấm dứt? Có chăng người ta chỉ có thể kiểm soát được việc hội binh sĩ cố vấn Hoa kỳ rút khỏi Lào hay máy bay Hoa kỳ không còn oanh tạc lãnh thổ Vương quốc Lào nữa mà thôi. Người ta đã hỏi rằng làm thế nào để bảo đảm được việc ngưng chiến ở VN khi mà cuộc chiến ở Lào còn tiếp diễn?

Hỏi như vậy người ta đi đến sự nghi ngờ rằng phía chẳng chuyện đại diện Pathet Lào đến Vạn Tượng thương lượng chỉ là một thủ đoạn của Hanoi. Người ta nghi ngờ rằng khi đã cho Pathet Lao đến thương thuyết hòa bình ở Vạn tượng Hanoi đã có tính muốn làm cho Hoa kỳ tin rằng chiến tranh ở Lào sẽ chấm dứt và để Hoa kỳ chấp nhận một dự thảo thỏa hiệp ngưng bắn ở VN với Hanoi và chỉ cuộc ngưng bắn ở Việt Nam đã được kỳ hết rồi, thực hiện hay khởi sự thực hiện rồi thì các cuộc thương lượng ở Lào sẽ kéo dài không đi đến đâu và hậu quả là chiến tranh ở Lào sẽ cứ tiếp tục, Hanoi vẫn để quân ở đó trong khi đó thì Hoa kỳ không còn có thể can thiệp được nữa.

Người ta nghi ngờ như vậy Người lạc quan khi các cuộc thương lượng ở Vạn tượng mới bắt đầu, đã thất vọng.

X X

X

Nay thì lại một biến chuyển nữa. Lại một lần nữa phái đoàn thương thuyết của Pathet Lào từ Hanoi đến Vạn tượng và dường như họ đã vội và đến bằng một chuyến máy bay riêng của ủy hội quốc tế, và đến để kịp họp vào ngày họp hàng tuần thường lệ là ngày thứ ba. Dường như, như một vài nguồn tin cho biết, họ đã không kịp đi chuyến máy bay thường lệ của hãng không Nga sở từ Hanoi đi Vạn Tượng và phải nhờ máy bay đặc biệt của Ủy hội quốc tế.

Họ vội và đến cho kịp phiên họp thứ ba và họ đưa ra đề nghị mới. Đề nghị mới đó là việc kỷ kết ngay một thỏa hiệp ngưng bắn và việc thành lập nội trong 30 ngày sau khi ngưng bắn một hội đồng chính trị và 1 chính phủ thống nhất quốc gia để thay thế quốc hội và chính phủ hiện tại vương quốc Lào. Đề nghị đó cũng xác nhận hiệp định Genève 1962 tại Lào là căn bản đường dẫn để giải quyết vấn đề Lào và khuyến cáo triệt thoái tất cả các quân ngoại nhập (tức kể cả CSBV) ra khỏi lãnh thổ Lào.

Chính phủ Vạn Tượng đã tuyên bố đề nghị trên đáng chú ý.

Điều đặc biệt ghi lại đây là bản văn dự thảo thỏa hiệp trong đoạn cuối cùn đề nghị mỗi phe ra lệnh cho quân đội chính qui và bán chính quy của mình thực thi ngưng bắn và đình chỉ các hoạt động thù nghịch khác trên toàn lãnh thổ Lào kể từ không giờ ngày... năm 1972, Năm 1972 đã được ghi rõ ở đoạn đó,

Phải chăng qua sự kiện trên đây phe Pathet Lào đã cho thấy là có thể có ngưng bắn nội trong năm 1972 tại Lào. Sự kiện ghi rõ năm 1972 không thể là một sự vô tình bởi vì khi đã không ghi rõ ngày tháng thì không có lý gì lại ghi rõ năm.

Và bây giờ cuộc ngưng bắn ở Lào lại là điều đầy hứa hẹn. Người ta lại lạc quan thay vì bi quan cách nay vài tuần.

X X

X

Liệu lần này có phải là thủ đoạn của CSHN như người ta đã nghi ngờ trước đây hay không? Chưa ai biết rõ được câu trả lời.

(Xem tiếp trang 7)

ĐỌC BÁO

LAN VI phụ trách

Vấn đề thương thuyết hòa bình qua thông điệp của Tổng Thống

Đọc trước Lưỡng Viện Quốc Hội ngày 12-12-72

(Tiếp theo)

Ba là quyền tự quyết của nhân dân miền Nam chối được triệt để tôn trọng nghĩa là chính trị nội bộ miền Nam phải do hoàn toàn cho nhân dân miền Nam, và chỉ miền Nam mà thôi tự quyết quyết với nhau mà không bắt cứ sự khác được xen vào để là đồng minh hay BV.

Bốn là về phương thức thương thuyết những vấn đề giữa 2 miền Nam Bắc thương thuyết, giải quyết với nhau. Còn những vấn đề tại miền Nam thì do chính phủ V.N.C.H. hiện hữu và mặt trận giải phóng Miền Nam thương thuyết giải quyết với nhau.

Nói một cách rõ hơn, chính quyền BV không có lý do gì để quyết định hay thêm dự vào các cuộc thương thuyết về chính trị nội bộ Miền Nam.

Dự thảo thỏa hiệp 9điểm

Thưa quí vị,

Sau khi trở thưa chuyện cùng đồng bào tối 24-10, ngày 26-10 cộng sản đã công bố bản tóm tắt cái gọi là bản văn hiệp định mà họ cho là đã được hoàn thành và đã được thỏa thuận. Trong đó họ liệt kê 9 vấn đề chủ yếu. Phân tích những gì Cộng sản nói trong cái gọi là bản văn hiệp định và 9 vấn đề chủ yếu đó chúng ta cũng vẫn thấy là cộng sản buộc Hoa kỳ và chế độ Hoa kỳ là phải tôn trọng độc lập, chủ quyền, thống nhất và toàn vẹn lãnh thổ của nước VN Hoa kỳ phải chấm dứt mọi hành động quân sự, vũ khí bom, thả mìn ở miền Bắc, rút hết khỏi miền Nam trong 60 ngày, quân đội và nhân viên quân sự Hoa kỳ và các đồng minh khác Hoa kỳ sẽ không tiếp tục dính líu quân sự và can thiệp vào công việc nội bộ MiềnNam.

Hai bên miền Nam không được phép đưa vào miền Nam quân đội, cố vấn và nhân viên quân sự, vũ khí, đạn dược, dụng cụ chiến tranh.

Hai bên miền Nam sẽ được dùng thời gian thay thế vũ khí, đạn dược dụng cụ chiến tranh hao mòn hư hỏng trên cơ sở một đổi lấy một cũng đặc điểm và cùng hiệu năng" trao trả tất cả những người của các bên bị bắt và giam giữ song song với việc Hoa Kỳ rút lui.

CS cũng chủ trương tổng tuyển cử và thành lập một cơ cấu chính quyền lấy tên là Hội đồng Quốc gia hòa giải và hòa hợp dân tộc gồm 3 thành phần và ngang nhau để đổi đổi chính phủ cách mạng lâm thời cộng hòa miền Nam và Chính phủVNCH để thi hành các hiệp định và tổ chức tổng tuyển cử.Hai bên miền NamVN sẽ hiệp thương về việc thành lập các hội đồng cấp dưới. Vấn đề các lực lượng vũ trang VN ở miền Nam VN sẽ do hai bên miền Nam giải quyết. Trong số có những vấn đề 2 bên miền Nam thảo luận có vấn đề các biện pháp giảm số quân của các lực lượng vũ trang hai bên và phục viên số quân đã giảm.

Hai bên miền Nam sẽ ký 1 hiệp định về vấn đề nội bộ của miền Nam càng sớm càng tốt và làm hết sức mình để thực hiện việc nầy trong vòng 3 tháng sau khi ngưng bắn có hiệu lực.

Cộng sản cho chủ trương chỉ có 3 nước Đông dương, khi đề cập đến vấn đề liên hệ với Kampuchia và Ai Lao.

Sau cùng Hoa Kỳ sẽ đóng góp vào việc hàn gắn vết thương chiến tranh và công cuộc xây dựng sau chiến tranh ở nước VN cũng chủ công hòa và ở toàn Đông Dương.

Tóm lược, tất cả những điều chúng ta đã hiểu rằng làm thế nào để có thể có khác gì những điểm chúng đưng ở trong cái giải pháp hòa bình ma CS đưa ra ngày 11-9.

Tôi xin nêu một đầu ngoặc về những điểm quan trọng chính yếu mà C.S. vẫn giữ nguyên cái tập trường cố hữu của họ. Họ bắt buộc Hoa kỳ phải tôn trọng độc lập và toàn vẹn lãnh thổ của nước VN mà nước VN đã ngụ ý là nước V.N. là một từ Bắc chí Nam mà là của BV.

Hoa kỳ sẽ không tiếp tục dính líu quân sự, có nghĩa là không can thiệp cũng không viện trợ dưới mọi hình thức gì ở miền Nam VN.

Về giải pháp chính trị nội bộ, thì vẫn giữ nguyên cái cơ cấu chính quyền mà lấy tên là Hội đồng Quốc gia hòa giải và Hòa hợp dân tộc và cái chữ Quốc gia đó để trên tất với cả hội đồng. Có nghĩa là các Hội Đồng Quốc gia là phải ở trên chớp bu thì mới chi phối được 2 chính phủ ở miền Nam 3 thành phần, ngang nhau, đồng số để đón đốc 2 chính phủ hiện hữu và để tổ chức Tổng tuyển cử có nghĩa là bầu lại Quốc hội lập hiến. Hiến pháp mới và cơ cấu mới do Hiến Pháp mới ấn định.

CÒN NỮA

Những sự thật bên trong Ngũ Giác Đài

Cuồng máy chiến tranh không lồ

HONG YẾN

phụ trách

3

NHỮNG VẤN ĐỀ KHÓ KHĂN

(Tiếp theo)

Bộ trưởng hải quân Mỹ Gideon Wells sau đó tuyên bố rằng ông ta hiểu việc không có ai tiếp tay, và ông hoàn toàn có đơn trong mọi hành động cũng như quyết định.

Sau một thời gian khủng hoảng trong bộ hải quân Mỹ, phụ tá bộ trưởng hải quân mới được chỉ định. Vị phụ tá bộ trưởng đó là Gustavus Fox, chịu trách nhiệm về những quân lệnh của bộ hải quân.

Ngoài ra, còn có những ủy ban tạm thời được thành lập để đáp ứng những nhu cầu của chiến tranh. Bộ trưởng hải quân Gideon Wells tuyên bố trong bản trình bày hàng năm lên tổng thống Mỹ rằng «lực lượng hải quân Mỹ lúc đầu có 76 tàu, mà trong đó có tới 42 chiếc chưa được hạ thủy.»

Sau cuộc nội chiến tại Mỹ, cuồng máy chiến tranh hiển hiện của Mỹ lại trở về số không. Phòng quân sự duy nhất trong bộ hải quân, do vị phụ tá bộ trưởng đặc trách, lại bị hủy bỏ. Và sau đó, bộ hải quân Mỹ trở lại tình trạng cũ, là một vị bộ trưởng dân sự cầm đầu mà không có các cố vấn quân sự giúp đỡ.

Hồi năm 1873, người Tây Ban Nha tịch thu chiến hạm USS Virginius của Mỹ. Và lúc đó chiến tranh là điều không thể tránh được.

Theo lời một sử gia thì «điều duy nhất mà bộ hải quân không thể làm được là tham chiến. Đô đốc Porter đã được tín nhiệm, và đặc trách các vấn đề quân sự một khi xảy ra chiến tranh. Nhưng cuộc khủng hoảng đã đi qua, và người ta không thực hiện một điều gì để thay đổi những điều kiện của bộ hải quân».

Chiến hạm USS Baltimore đã bị tấn công tại Valparaiso trong năm 1892. Mối bang giao khó khăn giữa Mỹ và Tri Lợi cho thấy rằng những khuyến nghị có tính cách quân sự phải phải xuất từ ngoài bộ hải quân Mỹ.

Các vị bộ trưởng hải quân Mỹ, dù là những nhân vật dân sự, đều là những người không đến nỗi không hay biết gì về hoạt động của hải quân. Những các vị bộ trưởng đó cũng đã nhìn nhận rằng hải quân Mỹ không sẵn sàng hoàn thành mục tiêu tối hậu là làm cho một cuộc chiến tranh thành tựu.

(CÒN TIẾP)

Thơ

● VƯƠNG TÂN chọn

Phong trần mái một lưỡi gươm
Nhớ ơ phương gió ăn tối cơm sẻ gió.

✱ Thăng DẦN ĐEN vung gươm

CHIA BUỒN CÙNG VỢ NHÂN

Người tin loan tải giữ phu nhân,
Vừa bị vội thăng ra đi đoàn
Bây giờ mối đau lòng ngày trắng,
Mây mà rồi cũng đi thương dân.
Nhà N. ai đau lắm, phải không Ngọc?
Kẻ cùng phe nhân đã một thời.
Nói tiếng trong lý thì sắc đẹp,
Đàng lấy đều bẩm nhạc thôi.
Người ngọc bây giờ Bị tách rời!
Cảnh tay đôi sẽ bắt lấy nay.
Cảnh tay nỗ xuất khi ghi chép,
Trên khắc ngàng trời, đất hết quay!
Trước cảnh đau lòng ai chẳng thương.
Thay ở cho trên quốc tắc thiên hương.
Không lo nên tội nhiều cảnh hung
Nhưng mà đao cầm hãy chính trường.
Bây giờ N. ai đã được dân vầu.
Quốc hội thái Ngài lên tức điều.
Đồng cảm hai lần đều thắng lợi,
Ngài can hân vững vững bao nhiêu!
Vừa rồi Ngài lại tổ tài bạn,
Quyết thiết luật quân giờ quốc gia,
Hiến phép sửa đi cho tiến bộ.
Để Ngài vinh viễn yêu xơn hà.
Lòng Ngài thu thiết với non sông.
Tại đức vang lừng khắp Á đông.
Trăm họ cúi đầu tuân mệnh lệnh.
Sẽ chi hành động một tên không.
Những vết xe đi trên cách tay
Trong lần Ngài rao ngày mà tay.
Ấy là chứng tích thời oanh liệt,
Chiến chế ngại cao cỏ một mây.

Nhóm DẦN ĐEN

Còn lại em

—Hoài Vũ đọc cùng tác...

Ve em đường bên ni bờ tình ấy
Đón người yêu năm tháng cũng quay về
Em ngồi thương đang Sa Đa thế
Vì chính chiến nhận thấy thành gió phụ
Và em đứng xem Liêu buồn, liêu rũ
Nhu cuộc đời con cái chủ mau tàng
Xem tâm tư theo những buổi chiều tàn
Bên sỹ nhiệm, bên những hàng bơm lạo

LAN RỪNG đất đỏ
(ở n. Lạc loài)
Long-Khánh

Tất cả cho nàng

Tôi đi qua đầu miền thế vắng...
Tôi đi qua đầu những buổi chiều
Đăng em bao nhiêu gió tối trắng
Sao vẫng là người của tôi yêu
Em ở Quảng trị và xứ lắm
Tim tôi thăm em đã hà lăng
Dưới vào không gian, linh hồn hàng
Đâm đầu giọng buồn nói đăng cung
Trái tim máu đỏ, người tình bỏ
Chất nhớ nồng nàn nhớ mến thương
Cho người yêu nơi miền đất Khánh
Cho cả chân tình đã dỉ xa
Của Thuận chiều nay, nước chảy buồn
Mà trời lặng lẽ làm buồn thêm
Nhớ em mười lượng đường nhan ấy
Xa cách muôn nơi vẫn thương ở em.
mùa thu 72, ta không còn quen nhau
1972 (ở Lạc loài)

MAC TRÀM LAN

ăn tục nói phét

Anh TÂM phụ trách

VUA ĐĂNG TRÍ

Mấy dân ATNP ngồi dầu lão với nhau ở nhà hàng Thanh Thế. Mỗi anh kể một câu chuyện về những người đăng trí. Cuối cùng, câu chuyện sau đây do Anh Kêu kể được coi là «Vua Đăng Trí»:

— Nhà thông thái nọ luôn luôn nghĩ tới những việc triết đưới bởn, nên đăng trí vô cùng. Sáng hôm sự, ngủ dậy, đi làm thay vì hôn vợ rồi cởi xe Honda đi làm, nhà thông thái lại hôn xe Honda, rồi cởi lên bụng vợ, đi từ nhà sở Sở làm của Ông.

TẶNG NÀNG ĐỦ THỨ

Ông Chủ nhà xuất nhập cảng nọ nổi tiếng hào hoa nhưng về tài ba trong phòng ngủ, thì không nổi tiếng cho lắm.

Bửa ấy đang ngồi trong quán rượu nhìn ra Đường Tự Do, với một người bạn, bỗng nhiên nhà xuất nhập cảng hào hoa nói với anh bạn:

— Anh có thấy người đẹp đang từ chiếc Toyota kia bước xuống hay không?

— Có

— Đấy là vợ nhỏ của tôi đấy. Và chính tôi mua chiếc Toyota tặng Nàng. Anh có thấy chiếc áo của nàng không?

— Có

— Áo rất đắt tiền. Do tôi mua tặng nàng đấy? Anh có để ý Nàng có đeo nhiền hột xoàn không?

— Có

— Chính những hột xoàn tôi mua tặng nàng đấy. Anh có để ý tới thằng nhỏ đi với nàng không?

— Có

— Thằng nhỏ ấy lại không phải do tôi tặng nàng, mà do một thằng cao bồi nó để dễ lại bụng nàng,...mới ức tôi chớ...

Vua say rượu

Mấy anh ATNP ngồi nhậu với nhau. Và mỗi anh kể một giai thoại về một người say, anh nào cũng cho rằng người mình kể mới là người say rượu nhứt đời. Tự nhiên say quên cả ân, say quên cả mật vợ đến nỗi kể về nhà thấy vợ nằm trên giường lại tưởng đấy là nhân tình của mình.

Trong khi các anh ATNP thì nhau kể thành tích say sưa, thì bàn bên cạnh có một thằng lính nón đỏng (tức chữa lửa) ngồi nghe và mỉm cười. Cuối cùng khi tất cả các anh ATNP đã kể hết cả rồi, thằng lính nón đỏng mới kéo ghế sang ngồi cùng bàn với dân AT NP, và nói:

— «Những người say rượu mà quý bạn vừa kể chưa nghĩa lý gì. Trong đời chửa lửa của tôi, tôi đã gặp một tay say rượu đáng gọi là Vua Say. Đâu đuôi như sau:

— Bửa ấy có đám cháy ở khu Khánh Hội. Chúng tôi cấp tốc tới. Và dập tắt ngọn lửa, cứu thoát một anh say rượu đang ngủ ngon lành trên gường bốc lửa. Đưa ra ngoài biết chính đám cháy nầy là do anh say rượu gây ra, vì đã say mà anh ta còn hút thuốc lá trên giường. Tôi liền cự nự anh ta.

— Tại sao anh cầu thả như vậy. Đã say thì tắt thuốc lá đi, chớ ai lại hút thuốc lá trên giường.

Anh say liền trả lời tôi:

— Khô quá, đâu phải tại tôi hút thuốc lá trên giường? Khi tôi về, lên giường nằm ngủ, giường tôi lúc ấy đã cháy rồi cơ mà...

hòa bình

THÁNG MƯỜI MỘT ÂM LỊCH — THÁNG 12-1972

12 — NGÀY : NHÂM NGỌ

17 — CHỦ NHẬT

Thêm một dấu hiệu Kinh Tế đáng lưu ý trước viễn ảnh ngưng bắn

VÀNG LẠI KHAN HIẾM VÀ BÁN GIÁ RẤT CAO TỪ HAI NĂM NAY VÀNG LÊN GIÁ GẦN 100%.

ĐẤT CÓ THỂ CẠNH TÁC ĐƯỢC HIỆN CÙNG ĐANG ĐƯỢC DÂN THÀNH THỊ TẤN TÌNH CHIẾU CỐ

SAIGON 16.12 (HB). Những tin tức về Hòa Bình càng đồn đập đó tới thì dân chúng miền Nam hình như lại càng nô nức tìm cách bắc vàng giá trị sản biến để của mình bằng cách mua sắm các bất động sản, đặc biệt là mua vàng và ngoại tệ.

Cái ý thích giữ vàng hơn giữ tiền mặt của người VN đã được chứng minh thêm một lần nữa khi vàng sau một thời gian sụt giá chỉ đình ngày lại tăng vọt tới mức gây ngạc nhiên cho nhiều kinh tế gia. Vàng ngày hôm qua đã được các chủ tiệm kim hoàn Sg mua vào với giá 33 800đ một lượng và bán ra từ 34 200 tới 34500đ. Điều đáng chú ý hơn hết các chủ tiệm kim hoàn hiện nay đều từ chối bán vàng ra nhưng lại sẵn sàng mua vào để khi trên cả giá chính thức. Theo giới buôn vàng thì giá mua vào kể trên hiện được coi như là giá cao nhất từ nhiều năm nay. Một chủ tiệm vàng đường Lê Thánh Tôn đã giải thích rằng vàng lên giá vì hai lý do. Thứ nhất, những người có tiền mặt hiện nay đang bị ám ảnh bởi nỗi lo đồng bạc VN phá giá trong thời hậu chiến nên đã tăng tiền mua vàng để giảm thiểu phần lỗ ngoại kỳ trên.

Lý do thứ hai khiến vàng hiện nay bỗng trở nên vô hình tuổi đồng bạc VN lại vừa thay đổi từ 445đ-1MK lên tới 455đ tuần qua. Nhiều lại được khuyến khích bởi nhiều tin đồn lưu ý rằng bao giờ giá vàng và đô la cũng tỉ lệ nghịch với nhau.

giá cũng một lúc. Được biết năm 1966 giá một độ là trên thị trường tự do là 1500đ,vàng giá 65 500đ Cuối năm 1970 đô la gần 215 vàng giá 18 000đ.Sang tháng 3-1971, đô la lên3000đ, vàng giá 20.000đ TrươcCM Kinh Tế mớc thu đô la giá 375, vàng giá 25000đ

trên thị trường tự do từ 410đ đã lên tới 470đ (giá mới nhất) và vàng cũng lên giá 0.đ kèm theo Gia vàng ngày 26-6-72 là 279000 28-6-72 29800đ. Ngày 6-7-72 30000 Hiện nay, như đã trên, vàng đạt giá 34200đ tới 34500đ và được mua vào tại 33800đ. Đây là giá cao nhất từ sau cuộcCM Kinh tế mươiba tới nay nhưng theo giới kim hoàn thì từ nay tới tết vàng có thể cao lên tới 3500đ nữa bởi nhất để là tiếp tục được chính phủ thả nổi như hiện nay.

Theo tin tức từ các giới địa ốc thì nhà cửa ở Saigon bắt đầu rẻ khoảng 10đ% so với 6 tháng trước đây, nhưng đất đai có thể cạnh tác được, chung quanh Saigon và các đô thành thị thì lại lên giá vô hình cho vàng. Một chuyên viên địa ốc nhận xét : « Thời đại đầu cơn xin khôbaong bao nhiêu mà đất cũng được đã chim xuống đáy đầu thành thị rất xây ra.

▶ Hà Tức Đạo ghi

Ý KIẾN CỦA CÁC GIỚI VỀ VẤN ĐỀ NGƯNG BẮN, HÒA BÌNH, TƯƠNG LAI ĐẤT NƯỚC..

NGỌC ANH : MONG HÒA BÌNH ĐỂ VỀ THĂM HÀ NỘI NHƯNG PHẢI H.B. KHÔNG CỘNG SẢN MỚI ĐƯỢC

(TIẾP THEO)

«N ư ớ ng Hòa Bình, việc I m ước tiên của tôi là sẵn một cái xe lôn xau để cả gia đình sẽ dùng chiếc xe đó đi ra Bắc, thăm Hà Nội. Bao nhiêu lâu nay, sẽ bồi tối chúng ôm ấp Tôi trả lời là,Hà Nội, nhưng thật ra chẳng hiểt Hà Nội ra sao. Tôi mong thấy Hà Nội lớn nhanh cũng như ánh tiến tự nguyên hiết nghĩ đến gia.»

Ngọc Anh, cô sa ĩ cô cập đôi đôi nhất giới Tên Nhạc đã tìm sự với HB như vậy.

XEM TRANG 4 :

Tân - Nhạc Điện - Anh

ÁN MẠNG RÙNG RỢN TẠI BẾN PHÚ LÂM

Có phải vì tranh giành sự nghiệp mà bà Hảo bị chết thảm không ?

(TIẾP THEO)

Đó là lời cô chúng sôn xao về người tên bà Lương Hảo 38 tuổi chủ hãng cưỡ tạo được tên tên Hiệp Hưng Long ở bến Phú Lâm chết bí mật. Bên tay xác đã ám hại vợ lớn của ông Lý ưng Thiên Tài ? Vợ chồng người Lương Triều văn Lương và Nguyễn thị Quyền hay bà sư nhỏ của ông Tài ?aChâu Tú Trân ?

Rất nhiều giả thuyết được nêu ra

Điều tra của KIM ANH

trong vụ án mạng này. Có thể bà Nguyễn thị Quyền vì ghen chồng mình có dong dấu với bà chủ Lương Hảo, sau khi bà đánh ghen bà bị chồng thời sắc xét hặn gối chết bà ấy, hoặc có thể tranh giành vì sự nghiệp nhiều triệu bạc của xưởng chế tạo được tên mà bà sư nhỏ của Trương Thiên Tài là Châu Tú Trân tiêu vô lòn ?

Bà Hảo chết trong trường hợp nào ?

Theo luật y khoa nghiệm thì cô lẻ bà Hảo bị gửi chết vào lúc cận giờ gwei nghiêm trong đêm 12 rang 13-12, Hưng thì có lẽ đã có mặt trong đêm vụ khi ra tay ha sát bà Hảo vong ta đi trước 11giờ. Vì sau khi phát giác xác chết người ta thấy bà Hảo đã cứng rồi.

Nạn nhân chết trong lúc mặc bộ đồ ngủ, và nằm nghiêng dưới đất tại phòng riêng của mình. Các phòng của bà Hảo của làm nơi chứa vật liệu cho xưởng nên trong phòng có chứa rất nhiều đồ đạc.

Ít lâm cùng có 9 người dự cuộc thủ tiêu bà Hảo

Dư luận xôi rằng ít lâm cũng phải 9 người dự cuộc thủ tiêu bà Hảo

XEM TIẾP C TRANG 6

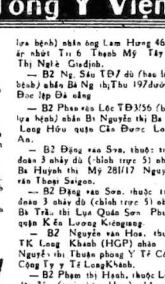

NGỌC ANH, EM GÁI KHÁNH LÝ mang ca Hoa Bình để được mặc Mini Jupe.

XEM TIẾP D TRANG 6

Đầu năm 73 học sinh 18 tuổi phải nhập ngũ

● Giới Dân Biểu chính thức xin Tổng Trưởng Quốc Phòng triển hạn nhập ngũ cho hàng ngàn học sinh sanh năm 1955

SAIGON (16-12).— Những viên chức Lập pháp VNCH hôm thứ sáu 15-12 đã kê vào 1 bản văn gửi Tổng trưởng Quốc phòng chính thức đòi ra cao thiệp việc triển hạn nhập ngũ của hàng chục ngàn giới HS toàn quốc trong hạn tuổi 17. Thành phần này theo thông cáo của Bộ Quốc Phòng sẽ phải trình diện vào đầu năm 1973, tức là đúng năm những học sinh này vừa tròn 18 tuổi.

Bản văn mang chữ ký đầu tiên của các dân biểu gồm linh Đại Tá Đỗ Sinh Tử, Nguyễn văn Bình cho biết, sau Thông cáo ngày 22/11/1972 của Bộ Quốc Phòng trong đó ấn định lịch trình cho lớp tuổi sinh năm 1955 phải trình diện nhập ngũ, đã có tất nhiều phụ huynh có con em đang theo học lớp 10 và 11 vừa ra nhờ giới lập pháp chuyển đạt nguyện vọng của họ là xin cho con em học sinh trong lớp tuổi trên được hưởng ân huệ trình diện nhập ngũ sau niên học 1972 – 1973 như những năm trước thay vì sẽ học sinh trong lớp tuổi này phải trình diện nhập ngũ trong những tháng đầu năm 1973 khi niên học cho đang dở dang.

XEM TIẾP P TRANG 6

XEM TIẾP E TRANG 6

LUẬT RỪNG

ĐỘC SỰNG

Nạn lâm tiền ở cửa Tòa án Saigon

Độc Sựng vừa nhận được bức thư của một thương binh bình biện đang nằm tại Tổng Y Viện Cộng Hòa tố cáo một số người đang ngồi cửa Tòa án Saigon xin cấp phiếu Tư pháp lý lịch số 3 để làm tiền tuy theo thói gian tiền thế.

Người viết, xin tạm đặt tên đã lấm cho số 122 đường Công Lý là Bà Tư Pháp nhưng Độc Sựng vẫn để cho đúng với ý của người viết !

Chuyện lem tiền này được biết đã có từ lâu, theo một người biết chuyện thì là do những ấn mười giới xin cấp phiếu lý lịch tư pháp số 3, lấm mất uy tín của nền Tư pháp và Tòa án Saigon.

Mong cũng cha bức trách đến cho bết tình lạm dụng để làm sạch của Tòa án. Sau đây là bức tâm của thương binh bình gửi về cho chúng tôi :

xXx

Kính thưa ông

Chúng tôi là một số thương binh bình. Bị thương ở các mặt trận được về nằm điều trị tại TYVICH.

Qua đình chúng tôi ở ngoài vùng Việt Cộng tấn phá, đã lạnh nan về khu an toàn. Hiện nay số con em chúng tôi đến đi thi bằng nghiệp ấy, để Bảo vệ Tổ Quốc Nhân Dân, nhưng chúng tôi bị thất lạc hồ sơ do Cộng sản tấn phá. Nên chúng tôi cũng như con em chúng tôi đến Bộ Tư Pháp số 122 đường Lý Công Sự Saigon để lấy phiếu số 3 để tạo hồ sơ khi vào Quân đội. Ở đây đã làm ở ngài bảng cách :

– Ở văn phòng cho biết lại 10, 15 ngày sau đến nhận giấy.

– Ở ngoài cổng đã bố trí một số người mọc nổi bảng cách :

«Muốn lấy giấy gấp

Đưa 1 gọi thì được 2000đ00

đưa 3 giờ đưa 1 500.000.

đưa đến chiều 1 000.000

Nhưng vẫn chưng tôi có con em lấp thủ tục để đi Bảo vệ Tổ Quốc trong lúc lâm quyền. Mà hồ sơ quan nầy lấm như con em chúng thì ra bất tức Hồ sơ đã vào lâm tay các cũng số của Độc Sựng.

Kính thưa ông, theo lời Tổng Thống V.N.C.H. Hãu phương vẫn tiếp tuyến tuyên hô lời ngày đến tuyên bố chống tôi ra đi chiến đấu để bảo vệ cho Tổ quốc. Hãy là kẻ ăn cơm quốc gia thờ ma Cộng sản.

Vậy kính thưa ông vui lòng đăng lên mặt báo những lời nói trong thư của chúng tôi. Để cho quý vị có thêm quyền để chọn lựa con trai quý vị đi được nhờ.

Chúng tôi thành thật đội ơn quý vị.

TRƯỚC THỜI CUỘC

TRẦN VŨ

Thất bại hay thành công

Các cuộc mật đàm của cố vấn tòa Bạch Cung là tiến sĩ Henry Kissinger với phái CSBV tại Ba Lê đã kết thúc vào cuối tuần qua.

Mặc giải phóng cho cần lẽ VN chưa đạt tới được tất cả mọi điều mà ông Kissinger đã nói hồi cuối tháng 10 vừa qua.

Cuộc mật đàm đã kéo dài tới 9 ngày liền, nhưng liên tiếp, vì là cố mật, tên thư 22 tên trưởng tên ngoại giao VN và CSBV.

Tiến sĩ Kissinger đã trở lại Hòa Thịnh Đốn hai tuần khỏng, với một thái hiện hoà bình VN chưa xong. Có thể ông là tranh bày với Tổng Thống Nixon về một vài sự lựa chọn khó khăn ở chỗ lâm thế nan để đạt tới một thỏa ước hòa bình.

Sự trở lại Hoa Thịnh Đốn của ông Kissinger có thể làm cho người ta hiểu rằng mặt đàm Mỹ CSBV tại Ba Lê đã chẳng thành công như mong người tưởng.

Tuy vậy ông Kissinger vẫn Mỹ đã bảo rằng những điều tiến các được mà đàm đàm cùng Tổng Thống Mỹ, có thể là mọi sự thất bại sau chuyện viếc khác của Mỹ vẫn lưu lại Ba Lê để tiếp tục những cuộc tranh luận cho cách kỹ thuật hòa với CSBV. Cả vấn đề ấy thật đáng tin nay không ai thông tin được hết.

Là người là cũng sự trở rằng tiến sĩ Kissinger có thể lại sang VNCH để tới thăm Tổng Thống Nguyễn văn Thiệu, về bản dự thảo thỏa ước Tổng thống của Tổng Thống Thiệu, hay lập trường của VNCH đã có nhiều bất ngờ.

Và chắc chắn đây tiến sĩ Kissinger có thể tới Ba Lê một khi được gặp gỡ mới giữa ông với phái CSBV của tên thiết, nhưng đi sau thì điều này rằng là không có thông điệp hiện nhưng ông ngày tới.

Trong khi đó, tin Hà Nội Tổng và chính giới Mỹ đều thấm tràn ông là đã thì mà lạng khó hiểu về việc tại sao tên giới phái nay vẫn chưa thấy có những cố hiện nhiên về mặt đàm liên quan tới VN, trái người với những quan điểm đây lẽ quan của đại diện sở cao viên chức Mỹ.

Trong bao tuần lễ trước tiên, tiến sĩ Kissinger đã thực hiện 15 cuộc mật đàm, và tổng số giờ là 58 tiếng đồng hồ với Lê Đức Thọ CSBV.

Vai trò quan mật đàm là lợi để mà chưa đạt tới một giải phóng tối thiểu nên vẫn để VN quả là sự mang của ông Kissinger đã không thành công theo như dự tính của chính ông. Trừ ra Hòa Thịnh Đốn tay không của ông Kissinger cũng chẳng người ta thấy rõ là muốn cách nào đã chẳng nữa. Mỹ không đã quá mật được VNCH để sự sống tồn của VNCH không có Mỹ quyết định, mà chính nhân dân miền Nam VN định đoạt lấy.

Sinh hoạt Tổng Y Viện Cộng - Hòa

NHẮN TIN

(TIẾP THEO)

— B2 Tăng thiếu Trị TB1154 (bạn lực bệnh) nhắn ông Tổng thanh Trưởng sở Khánh An-Quận An Phước Châu Đốc.

— B2 Tổng văn Tám TB2 đu KBC 4247 (bạc lực bệnh) nhắn Ba Hồ Mỹ Hanh trại gia binh tiền đưon 2 đu

— B2 Lê văn Nhỏ TB11 đu ĐB12 (bạn lực bệnh) nhắn ông Ngô văn Đâm liên 21217 Nguyễn huỳnh Đức Phú nhuận.

— B2 Lam Phương TB9 đu (bạn lực bệnh) nhắn ông Lam Hương 46/9 ấp nhứt Tri 6 Thanh Mỹ Tây 6 Thị Nghề Giađinh.

— B2 Ng. Sáu TB7 đu (bạc lực bệnh) nhắn Bà Ng ;ih;Thu 197đường Đọc lập Đà nẵng

— B2 Phan văn Lộc TB3/56 (bạn lực bệnh) nhắn Bà Nguyễn thị Ba xã Long Hòu quận Cầu Được Long An.

— B2 Đặng văn Sơn, thuộc tiểu đoàn 3 nhảy dù (chính trực 5) nhắn Bà Huỳnh thị Mỹ 28/117 Nguyễn văn Thoại Saigon.

— B2 Đặng văn Sơn, thuộc tiểu đoàn 3 nhảy dù (chính trực 5) nhắn 3 phi hành gia đã lên tàu Ngày trên quận Kên Lương Kiêngiang.

— B2 Nguyễn văn Hoa, thuộc TK Long Khánh (HGP) nhắn Bà Nguyễn thị Thuận phòng Y Tế Công Tự y Tế LongKhanh.

— B2 Phạm thị Thanh, thuộc Liên đội 35 (trại nhân khoa) nhắn Bà Trang thị Nam 231 E/43 Đoàng bà Trưc Saigon 8

— HS Lê Bá Sg 70/102,040 tiểu đoàn 8 ND (HGP) nhắn Bà Lê thị Khi 124 Ngã tư Bảy Hiền Hồ thiên Đức Sg.

— HS Trần văn Bây Sg 45/226 199 TB7 ND (HGP) nhắn Bà Thị Mươn 59 Mạch Mang Kiêngiang.

— B2 Nguyễn Sinh Sg 74/400 077 TB215 SB9BB (HGP) nhắn ông Nguyễn Công ấp Hòa Tăng xã Phước Rí của Quận Hòa An Bình Thuận

— B2 Trương ngọc Thanh Sg 75/ 113500 TB1 ND (HGP) nhắn Bà Huỳnh thị Phương Tv Ngọc Hoàng Phát Triển Nông Nghiệp Quảng Tín

— Phạm văn Mia Sg 75/108,267 (HGP) nhắn ông Lê Minh Thành 194 Trần Hưng Đạo Tuy Hòa.

— HS Đào văn Công Sg 63/102. 710 TB 320 (Thầu kinh tâm lý) nhắn ông Nguyễn văn Phi 59 Hồng Thập Tự Sg 3

(CÒN NỮA)

Apollo - 17 đem về 125 kí lô đá trên mặt trăng

HOUSTON (16-12)— Các phi hành gia của phi thuyền Apollo 17 – Ông J.Cernan và J.Schmit đã phi thuyền mẹ America sau khi đã hoàn tất sự mang trên mặt trăng cùng với phi hành gia thứ ba R.Evans của 3 phi hành gia đã lên tàu Ngày trên mặt trăng, trước khi bắt đầu cuộc hành trình lâu 3 ngày để tìm về trái đất.

Các phi hành gia mang theo về vào khoảng 125 kilô đá mà họ đã tìm lượm trên mặt trăng và đã phi thuyền con rời xuống mặt trăng nhưng vẫn tuyệt trợ hành đã không thấy được hình ảnh đó vì phi thuyền con đã rời xuống mặt chỗ cách xa nơi mẹ thu hình.

Chuyến phi hành gia Cernan và Schmit đã thu hình để mẹ thu hình nay, thâu hình phi thuyền con đó.

Trước đó đã có những gây phát cảng thăng khi rời khỏi mặt trăng khi lên lắc lẻ tuyến nội phi thuyền con bị gián đoạn trong giây lát. Tiếp đó thì mọi sự vẫn nói phi thuyền mẹ không thành công vì phi thuyền mẹ bay quá chậm.

T.T. Nixon đã gửi điện tín ngay các phi hành gia ông nói đã có thể là lần cuối cùng trong tầy kỷ nay mà con người cần đi tìm mặt trăng phong sự thăm hiểm trăng của thế giới.

TIN HÃI NƠI

Giới thiệu sách luật học

Hòa Bình vừa nhận được tập sách dày gần 600 trang nhan đề Pháp Quí Chính Yếu Mục Lục. Sách gồm các bản văn quan trọng ở lập pháp lập quí của VNCH từ 1948 đến cuối tháng 6-1972. Theo lời giới thiệu của ông Chưởng Lý Vũ Tiến Toàn thì "tập tài liệu này đặt dụng hợp thời nhu cầu hiện tại, đã được soạn thảo công phu và khoa học".

Ấn cần giới thiệu cùng độc giả HB.

Đạn bay lạc trúng mẹ con đang nằm ngủ

LONG AN — Hồi 12 giờ rưỡi đêm 14-12, bà Huỳnh thị Thiệp 28 tuổi (ngụ tại ấp Mỹ Lẹ, ấp Chùa quận Cần Đước, Long An) nằm ngủ trên bộ ván cùng đứa con gái tên là Nguyễn thị Phượng 8 tuổi, Bà ngồi cá nhiều tiếng súng nổ vang dội. Đạn bay lạc trúng ngay đầu của bà Phượng khiến em nhỏ chết liền tại chỗ không kịp trối.

Con bà Thiệp bị trúng một viên đạn ngay ngực trở ra phía bên lưng bình thành tất nhiên trọng. Nạn nhân được cho vào bệnh viện cấp cứu, e khó sống nổi.

Thịt không chặt nhẻ chặt dứt ngón tay trỏ.

SAIGON— Khoảng 6 giờ chiều 14-12, bà Trần thị Năm 21 tuổi (ngụ tại hẻm số 181 đường Petrus-Ký) đang bán thịt heo trong chợ thuộc Trung tâm Tạm cư Petrus-Ký Trong lúc chặt thịt bàn cho khách hàng, bà vô ý để lưỡi dao chặt đứt ngón tay trỏ của mình.

Máu đã chảy bán. bà Năm được bạn đồng nghiệp chở thẳng vào bệnh viện cấp cứu.

Cớ bạc 6 người bị vỡ

SAIGON (16-12).— Hay tin có cờ bạc số 170/61 bến Vân Đồn do bà Nguyễn thị Hoàng làm chủ, bàng quan tổ chức cờ bạc, Lúc 10 giờ sáng 14-12 Cảnh Sát vào bắt quả tang chủ nhà và 5 con bạc đang ẩu phát.

Cướp cỡi Honda giựt xách tay có dựng máy thu thanh

SAIGON — Khoảng 6g sáng 15-12, bà Huỳnh thị Hẻn 38 tuổi (ngụ tại số 4 Mỹ Lẹ, ấp Xóm Chùa, Gia Định) đang đạp xe lên Tân Sơn Nhất trên chỗ số 15 đường Thượng Hiền, tay vẫn xách trong có đựng một cái thân trị giá 3.500đ, Thình lình có hai tên ta mặt cỡi chạy tiến chiếc xe Honda chạy hề sát giựt liền cái xách tay.

Thì bình xong thì đoạn, hai tên cướp vội xe tẩu thoát mất dạng.

Bà Hiền chỉ cho nước đứng như trời trồng, nhìn sững bọn bất lương. Hiện sau, bà mới đến bốt Cảnh Sát và đơn thưa tự sự.

Thị không chặt nhẻ chặt dứt ngón tay trỏ.

SAIGON— Khoảng 6 giờ chiều 14-12, bà Trần thị Năm 21 tuổi (ngụ tại hẻm số 181 đường Petrus-Ký) đang bán thịt heo trong chợ thuộc Trung tâm Tạm cư Petrus-Ký Trong lúc chặt thịt bàn cho khách hàng, bà vô ý để lưỡi dao chặt đứt ngón tay trỏ của mình.

Máu đã chảy bán. bà Năm được bạn đồng nghiệp chở thẳng vào bệnh viện cấp cứu.

Suýt chấy lớn tại đường Đường bà Trạc

SAIGON. — Hồi 3 giờ chiều 14-12, đang xe bắt cần của người trong nhà, thình lình có lửa phát chấy dữ dội tại căn nhà lớn đến số 185/ 2 đường Đường bà Trạc. Rất may ngọn lửa được người lối xóm dập tắt kịp thời.

Tuy chữa, cần nhà nói trên do Ông Trần văn Hải 34 tuổi chủ sòng bị hư hại hơn phần nửa, gây thiệt hại vật chất 151 triệu đồng.

Trực thăng hỏng máy đáp tại Tân thuận Đông

GIA ĐỊNH. — Hồi 3 giờ chiều 14-12 có chiếc trực thăng 2 cánh chạng do 3 quân nhân Mỹ lái đã bà cánh xuống ngoài đồng thuộc ấp 4 xã Tân Qui Đông - Nhà Bè. Được biết quân nhân vì bị trục máy. Rủi ro máy tại gặp hỏng gây thiệt hại gì đến vật chất cũng như nhân mạng.

Không dừng lại nên bị bắn

GIA ĐỊNH — Hồi 10g30 trưa 14-12, tại ấp Bến Đò xã Long Bình Tân Bình Đức, có toán kích trong khi thi hành phận sự có chặn 1 người xác thường phục bỏ chạy, có 1 nghĩa quân trong toán bắn theo 6 phát súng. Người phát trong đã ngã bổ thương. Được biết đây là tên Tô văn A thanh niên trong hoàn tuổi quân dịch.

Thối nữ trang bị vô

SAIGON— (16-12) Sáng 14-12 chị Phạm thị thu Thủy nhà ở chung cư Minh Mạng phát giác bị quân gian vào nhà cạy tủ lấy trộm 1 số nữ trang trị giá 50.000. Chỉ nghi liền tố cáo vô nhà chức trách. Mọi cuộc điều tra Cảnh sát bắt được thiếu nữ tên Đặng thị Phấn 22 tuổi đưa về bốt thẩm vấn.

Cỏ con cùng bị bắt

GIADỊNH — Hồi 3 giờ chiều 14-22, cuộc Phú Nhuận có đến nhà ở đường Nguyễn Huỳnh Đức Phú Nhuận do bà Bùi thị Lý 40 tuổi làm chủ bắt quả tang 1 sòng bạc với 4 con bạc đang sát phạt. Tiền thâu 2 bộ bài chắn và 4.000đ đồng tiền lẻ.

Thăm cảnh gia đình tại trại gia binh

Người chồng sợ vợ bỏ cất luôn căn cước của vợ

Của KIM ANH

(TIẾP THEO)

Mặc dầu áp dụng kỷ luật với vợ như vậy nhưng anh Nào vẫn chăng yêu tâm, vì sợ vợ dây phiền nhưu là lính độc thân, thấy chị Hà rồng cùng đi coi sóc mấy anh lính xa nhà thường bay chực phọc, điều xấy làm cho anh N o nổi cơn ham thêm.

Chỉ vì câu đoạn tuyệt

Cho đến 1 buổi sáng chị Hà ra bờ sông mua cá, Nơi đây mỗi buổi sáng có gha làm cá đến bán. nhiều người ở đây ra mua, mà phần đông đàn ông là lính.

Sống oai đến bao bức, quanh năm không thấy bóng dáu bà chị Hà là 1 ở bong.

Những cặp thanh niên xa nhà xa vợ trong thấy chị Hà nhìn chăng phọc, nhìn với ít thèm muốn khát khao nguyện vọng của họ là xin cho con em học sinh trong lớp tuổi trên được hưởng ân huệ trình diện nhập ngũ sau niên học 1972 – 1973 như những năm trước thay vì sẽ học sinh trong lớp tuổi này phải trình diện nhập ngũ trong những tháng đầu năm 1973 khi niên học cho đang dở dang.

Cô nhiều người không quân được mở miệng chọc ghẹo mặc dầu biết chị đã có chồng mà người chồng chị là bạn đồng đội của mình.

Mười lần y như 1 kẻ chị Hà bước chân ra đi thì anh Nào vẫn bỗng chạy theo thì cũng theo đó từng cô chỉ. Một hôm chị đi mua cá không biết sao anh Nào vẫn chọc ghẹo thế nào mà anh Nào ngẫu nhiên cho ghenkhi chịđi đánhx là anhchồi bởi đoạh đáp.

XEM TIẾP G TRANG 6

Bắt được bọn cướp ăn hàng nhiều đêm trong BT

SAIGON— (16-12) Mấy lớc gần đây tại Đa th ch, hàng ngày lại xảy ra nhiều vụ cướp ăn hàng nhưng nhà khách bộ hành, nhưng tên cướp nhà tìm kiếm không nhà giàu có ở trong vùng quân 3 đột nhiên cướp đến lấy hiệp t i gia cướp của. Cảnh sát quận 3 mở cuộc điều tra heo dõi bọn cướp thì quả tra được biết những tên cướp lợi hại sẩy không có ở một chỗ nhất định nơi, chúng thường thuê khách sạn để ở rồi tổ chức đi đánh cướp, mỗi khi đánh cướp được rồi chúng nhau rút sát thì bọn cướp lại đổi chỗ ở ngay đi chuyển một nơi mau lẹ để cho mất nhà chức trách. Mặc dầu bọn cướp nay ăn hiệp không giống nhau Cảnhsát quận 3 hàng đổi bọn chúng như bóng vô hình nhưng vẫn quyết chúng đi ăn hàng vẫn mà khách sạn ở Đường Hai bà Trưng ,hi Cảnh sát vào bắt tất cả 7 tên ích thêu vũng lực lưu đạn lại có

XEM TIẾP E TRANG 6

Phái viên HB viếng bệnh viện tế liệt Vũng Tàu

LIỆT BINH NGUYỄN CHAI ĐỔI TỰ TỬ trước Thiếu Tướng Cục Trưởng Q.Y

(Tiếp theo)

Của KIỀU MỸ DUYÊN

Trung sĩ Nguyễn Chái nằm bất động trên giường bệnh, anh Chái tại tư chi, vết vẹo và 5 cen nhỏ dại gây gù ám yếu. Bà vợ cũng gầy không kém những đứa con đại.

Bộ quanh bho con anh Nguyễn Chái eh p chôn dưới bóng đèn mờ. Anh rức nó, kể với chúng tôi :

— Em đã cùng tắt lam tas sẽ đến 1 lập chiến lược ở Đan mê thuộc. em đi vô rừng, chúng em ở lại trong buồng Thương,ông Đại đã Trưởng cũng đã kiểm cớ, em ngày đêi quê nếu em khôn mộ chứ thì đã có thể sống, em đừng thăng bạo so lại xe em đông cánh cửa, cánh cửa chưa xét, sẽ vàng ra ngoài em bị thương, em chết 8 ngày, em khai thật trong biên bản em nhớ đâu, em mới đưa cho thăng bạn lai xe bây giờ ra hội đồng y khoa em không được qui trách công vụ, em bị tả liệt con lác nhức thể nay, giải ngũ không có tiền lam sao sống được, Hom Thiếu tướngquytrưởng cục quản y radây,em đưnhcầu xe ông lựa tự tôi trước mặt ông, nhưng Thiếu tá chỉ hay trường khuyên em, em không lém thể đó chứ.

BS Trần văn Phát :

— Lạnh iren cứ bắt tôi cho giải ngũ rồi sẽ khiếu nại sau, nhưng nếu tôi làm thế trong thời gian giám đoạn 3,4 tháng gia đình anh Chái lây gì mà sống, tôi làm tớ trình xin cho qui trách công vụ.

Anh Chái đã lâm đơn gửi Thiếu tướng cục trưởng Cục quản y ri khắp nơi, cuối cùng thư cũng vẫn tôi, tôi nghĩ trong trường hợp anh Hội đồng có thể cho đặc ân được.

Chúng tôi xin đăng nguyên văn thư thành nguyện của anh Nguyễn Chái.

— (CÒN TIẾP)

Phái viên HB Bình tại Tổng Y Viện Cộng Hòa

Những chiếc xe lăn tay hư không tiền sửa chữa

(TIẾP THEO)

Phóng sự của KIỀU MỸ DUYÊN

Cô Duyên, chúng tôi chấp nhận mọi sự thương đau, của nơi thân người cần lại chữ không cách nào phải thiếu mất chiếc «Xe Lăn» Chúng tôi cố chịu những con đau như đã và đang hoành hành suy cùng nhau đêm.

Bà gương vui sống những ngày cho lại bàm nay, vì sẽ không có ngày mai nữa Chánh Phủ Hoàn Tiến Thiệu không cho tên tại nữa, chúng tôi phải trôi dạt vào đâu hay phải bỏ lết mà xin ăn, cũng đã nhiều lần chúng tôi mở miệng than cho sự bỉ đát đã nhưng đều tất lim ở bà mẹ, vì chúng hành động của chúng con buồn đã lui dùng chiến cuộc xe xương mà đem bán rẻ hai chữ «Phi binh» của chúng tôi từ lâu.

Cho nên những lích cũ của những thằng quỉ không được tên trong cho mày, đã bưu lên bà mẹ, nhưng bà nhìn đến chúng tôi bằng những cặp mắt sợ quan hay hung tàn đã mang 1 mặt cảm như vậy và tôi

XEM TIẾP A TRANG 4

Hòa Bình Cộng Hòa

Thêm một dấu hiệu Kinh Tế đáng lưu ý trước viễn ảnh ngưng bắn

VÀNG LẠI KHAN HIẾM VÀ BÁN GIÁ RẤT CAO TỪ HAI NĂM NAY VÀNG LÊN GIÁ GẦN 100%.

ĐẤT CÓ THỂ CẠNH TÁC ĐƯỢC HIỆN CÙNG ĐANG ĐƯỢC DÂN THÀNH THỊ TẤN TÌNH CHIẾU CỐ

SAIGON 16.12 (HB). Những tin tức về Hòa Bình càng đồn đập đó tới thì dân chúng miền Nam hình như lại càng nô nức tìm cách bắc vàng giá trị sản biến để của mình bằng cách mua sắm các bất động sản, đặc biệt là mua vàng và ngoại tệ.

Cái ý thích giữ vàng hơn giữ tiền mặt của người VN đã được chứng minh thêm một lần nữa khi vàng sau một thời gian sụt giá chỉ đình ngày lại tăng vọt tới mức gây ngạc nhiên cho nhiều kinh tế gia. Vàng ngày hôm qua đã được các chủ tiệm kim hoàn Sg mua vào với giá 33 800đ một lượng và bán ra từ 34 200 tới 34500đ. Điều đáng chú ý hơn hết các chủ tiệm kim hoàn hiện nay đều từ chối bán vàng ra nhưng lại sẵn sàng mua vào để khi trên cả giá chính thức. Theo giới buôn vàng thì giá mua vào kể trên hiện được coi như là giá cao nhất từ nhiều năm nay. Một chủ tiệm vàng đường Lê Thánh Tôn đã giải thích rằng vàng lên giá vì hai lý do. Thứ nhất, những người có tiền mặt hiện nay đang bị ám ảnh bởi nỗi lo đồng bạc VN phá giá trong thời hậu chiến nên đã tăng tiền mua vàng để giảm thiểu phần lỗ ngoại kỳ trên.

Lý do thứ hai khiến vàng hiện nay bỗng trở nên vô hình tuổi đồng bạc VN lại vừa thay đổi từ 445đ-1MK lên tới 455đ tuần qua. Nhiều lại được khuyến khích bởi nhiều tin đồn lưu ý rằng bao giờ giá vàng và đô la cũng tỉ lệ nghịch với nhau.

giá cũng một lúc. Được biết năm 1966 giá một độ là trên thị trường tự do là 1500đ,vàng giá65 500đ Cuối năm 1970 đô la gần 215 vàng giá 18 000đ.Sang tháng 3-1971, đô la lên3000đ, vàng giá 20.000đ TrươcCM Kinh Tế mớc thu đô la giá 375, vàng giá 25000đ

trên thị trường tự do từ 410đ đã lên tới 470đ (giá mới nhất) và vàng cũng lên giá 0.đ kèm theo Gia vàng ngày 26-6-72 là 279000 28-6-72 29800đ. Ngày 6-7-72 30000 Hiện nay, như đã trên, vàng đạt giá 34200đ tới 34500đ và được mua vào tại 33800đ. Đây là giá cao nhất từ sau cuộcCM Kinh tế mươiba tới nay nhưng theo giới kim hoàn thì từ nay tới tết vàng có thể cao lên tới 3500đ nữa bởi nhất để là tiếp tục được chính phủ thả nổi như hiện nay.

Theo tin tức từ các giới địa ốc thì nhà cửa ở Saigon bắt đầu rẻ khoảng 10đ% so với 6 tháng trước đây, nhưng đất đai có thể cạnh tác được, chung quanh Saigon và các đô thành thị thì lại lên giá vô hình cho vàng. Một chuyên viên địa ốc nhận xét : « Thời đại đầu cơn xin khôbaong bao nhiêu mà đất cũng được đã chim xuống đáy đầu thành thị rất xây ra.

▶ Hà Tức Đạo ghi

Thăm cảnh gia đình tại trại gia binh

Người chồng sợ vợ bỏ cất luôn căn cước của vợ

Của KIM ANH

(TIẾP THEO)

Mặc dầu áp dụng kỷ luật với vợ như vậy nhưng anh Nào vẫn chăng yêu tâm, vì sợ vợ dây phiền nhưu là lính độc thân, thấy chị Hà rồng cùng đi coi sóc mấy anh lính xa nhà thường bay chực phọc, điều xấy làm cho anh N o nổi cơn ham thêm.

Chỉ vì câu đoạn tuyệt

Cho đến 1 buổi sáng chị Hà ra bờ sông mua cá, Nơi đây mỗi buổi sáng có gha làm cá đến bán. nhiều người ở đây ra mua, mà phần đông đàn ông là lính.

Sống oai đến bao bức, quanh năm không thấy bóng dáu bà chị Hà là 1 ở bong.

Những cặp thanh niên xa nhà xa vợ trong thấy chị Hà nhìn chăng phọc, nhìn với ít thèm muốn khát khao nguyện vọng của họ là xin cho con em học sinh trong lớp tuổi trên được hưởng ân huệ trình diện nhập ngũ sau niên học 1972 – 1973 như những năm trước thay vì sẽ học sinh trong lớp tuổi này phải trình diện nhập ngũ trong những tháng đầu năm 1973 khi niên học cho đang dở dang.

Cô nhiều người không quân được mở miệng chọc ghẹo mặc dầu biết chị đã có chồng mà người chồng chị là bạn đồng đội của mình.

Mười lần y như 1 kẻ chị Hà bước chân ra đi thì anh Nào vẫn bỗng chạy

DIỄM TRANG VỚI BẠN GÁI

Yoga và phụ nữ

Ăn uống thế nào? Thì nhiều các bạn đã áp Yoga các bạn không thể bỏ rơi mà điều tối quan trọng là ăn uống. Ăn uống đúng giờ một vài bữa trong ngày cho người tập Yoga chống đói được kết quả tốt mà mình mong muốn. Ăn uống lẽ ra, chúng ta nhỉ nhỏ? Nếu vậy thì, vấn đề sự ăn uống của cô thế hay là ăn uống bừng, nhưng tiết quá độ? Người ta thường nhìn vào giữa trường hợp nào, cho thế cô có ăn của nhiều cũng không nên người đã tiến công qua? Nhưng chính vì vậy, không chất bổ dưỡng thành ra thông đi, chất thông đi, là không có chỗ cần để thực, cũng như nó cản phòng khách cần cái điểm tuyệt vời mà trong tất là nhất thì mới đẹp, nhưng nếu thấy cái gì đẹp cái gì đắt tiền cũng cố chuốc về chất đầy trong salon, thì nơi chật chội là bởi không đẹp nữa, chật nên cả. Con người chúng ta cũng vậy, nó không có chỗ đầu chứa nhiều chất thông đẹp đẹp đẹp. Nếu ăn đó đẹp người bao để khó có thể gọi giữ được. Nhất là người tập Yoga lại có mà không nên để dư thừa trong người một thứ gì không cần thiết. Mỗi ngày bạn có thể chọn ra ba bữa nếu bạn đã có thói quen ăn ba bữa, vẫn chỉ điểm tâm, bạn đã làm một đoạn các thứ thì nên ăn rất ít, mỗi bữa nên nhiều mà vẫn giữ lấy cái bụng của phụ nữ, nên thích nhiều thông ăn chất ít mà thôi. Mọi loại trái cây, rau cải đều rất cần thiết, buổi ăn nên ăn sớm và gần đó nghỉ ít nhất là 4 giờ trước khi đi ngủ, tập một đoạn tác xong có thể tắm hoặc nóng nhẹ trời lành hơn là tắm nước mát nếu trời mùa nóng, sau đó nằng 12 ly nước lọc, mát, bạn sẽ có 1 giấc ngủ êm đềm, thoải mái nếu bạn có chấy đầu, thông có những con mắt kinh đi. Trên cây, muốn nước là người bạn tốt của phụ nữ. Giá rẻ, tiếu hành tối ít phải được bạn chú tối đa. Ăn uống đúng cách giúp cho người tập Yoga mau có kết quả tốt.

LÀM ĐẸP

Có nên nhuộm tóc không?

Ở xa ta nói đến nhuộm tóc là người ta nghĩ ngay và người gái có gái tóc bạc, mái tóc đen nhuộm đen lại để trông cho nó trẻ trung. Thật ra không phải chỉ có vấn đề đó, mà những phụ nữ có tóc vàng hoa, tóc đen không đều cũng đều có thể nhuộm. Nhất là tóc đen mà không được đen lắm, có thể nhuộm một đoạn để tóc đen thả đều và mượt. Nhưng thay thế cần mọi nơi đều tóc vàng và các bạn phải thận trọng chọn màu thích đúng và phải nhuộm khéo léo, sử dụng thuốc phải cẩn thận vì nó dễ không nên để tóc vàng nhuộm đen vào da đầu phải mang bao tay cao su mỏng khi thấy thấy dễ mang tay bởi bị vương màu nhuộm. Đã nhuộm tóc thì không nên để tóc vàng tóc khác mà khi thông đã dài ra, nghĩa là phải chịu khó nhuộm luôn. Hiện nay có nhiều hiệu thuốc nhuộm của Nhật Bản rất tốt nhất là thuốc đen, màu đậm thật đều và mịn.

Tìm bạn làm quen

Thúy Sang, Thúy Xuân và Kiều Trọng là 3 người con gái buồn nhiều hay vui, thích nhạc TT, TCS, Muốn tìm bạn trai gái khắp 4 vùng nhiều thích. (Ưu tiên cho lính trên đầu và các binh chủng hiện đang tác chiến nơi tuyến đầu).

Tên: Đỗ Thúy Sang 299/A Nguyễn Tri Phương – Chợ Lớn (NC).

— Hiền là cô gái buồn ẩn đu hơn vui muốn tìm anh chị em trên 4 quốc khu để vẽ ở những lúc vui buồn. Ưu tiên cho chúng anh lính (Rừng) TV Lê thị Hiền 144/50 Nguyễn Khoái SG4

— Phương Lan tên cô một người con gái vừa đúng 17 tuổi, muốn tìm bạn gái tốt và các anh chị trên khắp 4 quốc khu Bắc kiếu cho thích thú và đúng đắn.

Xin gửi về: Phương-Lan 17 Lê Lai Tân mới) Nha-Trang

— Linh Dũ 25 đời 3 năm lâm lính đơn đốc không giờ hòn ghét bỏ. Tôi lấy no vào được mà bà chị, em gái tính thích để trao nhau những mẩu chuyện vui hiền hòa tình thương. Chỉ I tem anh chau rồi thì bà mới thời gian vì một tái đi phía kích sau nghĩa. Ai cảm thông, xin cho thư về bình viên mang KBC 4484 H/SI Nguyễn kim Lộc trại 6/87.

— Thúy Lanh, Thanh Lê 2 người con gái vừa lứa tuổi 17 buồn nhiều hao vui mong nhiều mặc cảm muốn lìm quen với tất cả anh chị trên 4 vùng chiến thuật, ai đồng cảnh xin thư về: Ô Nguyễn Kiều, phòng họp thư 511 Tự Thủy Đao Saigon nhờ chuyển. (Nhà tiếng vùng người).

tivi

Đ. Hương Dạ Thảo

KHAI TRƯƠNG NGÀY 20-12 TẠI RẠP OLYMPIC

Kép Phương Bình và đào Ngọc Bé đóng đoàn Hương Dạ Thảo, khởi tập tuồng tại đình Quảng Hòa đường Cao Đạt Sự, từ ngày 20.11.72 đoàn quyết định ăn tập 1 tháng, và sẽ khai trương tại rạp Olympic vào ngày 20-12-1972. Kết trang bìa này nằm dưới mắt quý bạn thì nay mai, cảng cuộc khai trương của đoàn Hương Dạ Thảo diễn tại rạp nói trên.

Vở tuồng khai trương nhan đề «Đào hoa dạ biến khóc» thuộc loại võ hiệp của soạn giả trẻ Yên Lang.

Người soạn giả ấy, đoàn được cấp phép gồm Yên Thảo, Yên Hà, Vân Hà cung cấp tuồng.

Lực Lượng diễn viên của Đoàn khá mạnh với kép gồm có Phương Bình, Thanh Phú Hữu Thới, Phan Trúc Liêm và đào gồm những Bạch Lê Trang Thanh Xuân, Kim Hà, Hồng Hoa và các nữ trẻ đẹp.

Với đào kép và các soạn giả nói trên, đoàn Hương Dạ Thảo phăng phất tinh chất Kim Chung

Trong khi chờ thời, chờ... ngày mai Hòa Bình

NGỌC - HƯƠNG

về Dạ Lý Hương, đứng hàng thứ nhì sau Thanh Nga trong bảng «tổng sắp»

Đoàn Dạ Lý Hương đã quảng cáo tất 8 đào kép chánh phụ và hề gồm: Ngọc Hương đóng hàng thứ nhì sau Thanh Nga là ngôi sao sáng trong lòng điện ảnh và cải lương hiện nay.

Ngọc Hương từng là đào chánh đại bàu Thủ Đô các năm 1960-1961 là bầu vô đào chánh của đoàn Hương Mùa Thu từ năm 1963 đến 1972. Mặc tháng trước đây, Ngọc Hương cùng Thanh Bình là đào chánh của đoàn Thái Dương đợt chết. Đoàn Thái Dương giải tán, Thu An và Ngọc Hương định đóng lại đoàn hát, nhưng cả cho... sự vụ mà Hòa Bình vẫn ngang lên nhờ "An Ánh Châu Bích Lệ" cho chánh của Ngọc Hương trên các bảng chỉ đợi ngày mai ấy, Ngọc Hương đã đến quản đoàn trường cùng bầu Xuân, vai đoàn vị chỉ đóng tuồng Thanh Nga thôi. Đóng sau Thanh Nga tuổi là đóng với Ngọc Hương là trước đến ngày nay vậy!

Sắc diện và phong cách nàng Thúy Vân :

Hoa cười ngọc thốt đoan trang

☐ Với phong cách ấy, Thúy Vân không bắt chước chị, lên gập chàng Kim Trọng... ☆ A.Z.

Thì hãy Nguyễn Du là nhà Nho, biết tướng số. Nhân xét chánh của ông trong truyện thơ "Đoan trường tân thanh" là nàng Kiều được đóng điểm là tướng điền, sắc vóc và phong cách theo tướng số.

Nàng Kiều có tướng xấu tiết toát ra trong thân phách, khí sắc, mà chỉ không thấy tướng số giới mới thấy. Đó là :

«Ánh hoa phát tiết ra ngoài
«Nghĩa oâm bạc mệnh mấy đời tài hoa

Ông hãy tướng số đã xem tướng xấu nói rõ ràng của Kiều khi nàng cho nhỏ. Tướng xấu ấy do cái tâm lòng tự của nàng Kiều. Do cái tâm lòng tự ấy, mà gây dịp thuận tiện nàng Kiều mới lên sang nhà Kim Trọng để tư tình với chàng ấy.

Nàng Kiều đã vì thể chẳng cái tâm lòng tự của mình, khi khôi "nghiệp" lên đi :

«Biết thân đã bước lạc loài
«Nhị đào thà để cho người tình chung

Bạn đọc xem thường đọc mục «An tự nói phát» của bạn năm ở trang 2, kể từ số 2 của lục bát để nói chuyện gì rồi Đó là tâm trang không đoan chánh của nàng Kiều khi thất thế là bước ra chân.

Tiếp theo đây là «bình luận» nàng Kiều của đánh cô Chu Mạnh Trinh hồi cuối thế kỷ 19, trong «Bình luận truyện Kiều» :

«Chỉ một tội, mối mành chưa ổn, «Thế hết đã nhiều Trăng gió mấc vào, phòng hoa đánh mất.

«Nào biết đâu bằng hạnh sở ngoài tường, chưa đề con ong qua tới. Chẻ cả muốn lưới đeo liền với mang, lại thêm chày vụ lấy (Sì bắt lim đi, toan tự tử, nhưng sợ cha bị liên lụy...)

Trở lại đoạn trước, khi cô đánh, cho là tiếc thư khuê các, nàng Kiều biết đã cam kết thì hoa. Riêng về nghề đàn (cầm), nàng Kiều đã sơn ra «một khúc đoạn trường» (một thiên bạc mệnh lại cung sầu não). Tân tư chính đính, người con gái thước hang tiêu thư không bao giờ cỡ mình khác! m điều đáo nhẹ bỗng của người đàn ông như thế. Ấy nghĩa là cụ Nguyễn Du đã tạo cho nàng Kiều có một cái tánh "đi tánh" ấy là một ẩn tướng của nàng Kiều, mà đọc giả không biết tướng số, đọc thơ cụ Nguyễn là sang Thúy Vân không cam thấy bông bạc "vô sầu" ấy ở nơi Thúy Vân Nhưn :

«Đầu lòng hai ả tố nga.
«Thúy Kiều là chị, em là Thúy Vân

«Mai cốt cách, tuyết tinh thần
«Mỗi người một vẻ, mười phân vẹn mười.

Đó là đoạn thơ tả chung hai chị em Thúy Kiều, Thúy Vân. Bắt đầu đưới đây, cụ Nguyễn tả riêng Thúy Vân :

«Vân xem trang trọng khác vời
«Khuôn trăng đầy đặn, nét ngài nở ang.

«Hoa cười ngọc thốt đoan trang
«Mây thua nước tóc, tuyết nhường màu da

Trong 4 câu, cụ Nguyễn đã dùng chữ "trang trọng" và "đoan trang" để nói rằng Thúy Vân đẹp phúc hậu, không có vẻ lẳng lơ. Cụ đã phân biệt nàng TV với TK, để rồi Thúy Kiều với "đi tánh" sẵn có, sẽ 15 năm lâm đi, lâm phong trần luân lạc.

Thúy Vân như thế, đoan trang, phúc hậu, không bao giờ lên gập chàng Kim Trọng như soạn giả Quỳ Sắc đã tả ở chú. 2, chánh vườn Thúy mà trước đó ở nàng Kiều đã gặp Kim Trọng rồi.

Bạn nàng Thúy Vân «đi hậu» như thế soạn giả đã phân lại i nh bà đoan trang của nàng Thúy Vân, chúng tôi đã đề là sự cương ấn của soạn giả. Người ta không đòi hỏi soạn giả phải biết tướng số. Song ngày i ta đã bắt soạn giả điển tả các nhân vật của cụ Nguyễn Du cho trang thực vì cụ đã đưng tướng số để phân định kỹ Thúy Kiều và Thúy Vân rồi.

Thừa dịp nhà đi vắng tất cả, Thúy Kiều (Bích Tuyết) lên sang nhà Kim Trọng (Hồng Cường) để gặp chàng, dạo đàn cho chàng nghe...

Bạch Tuyết Hùng Cường tung vở thứ 2 :

Cho Trọn Cuộc Tình

của Yên Ba, từ đêm thứ Tư 13-12

Tại rạp Quốc Thanh, đoàn Bạch Tuyết Hùng Cường chính thức khai trương vào đêm 1-12-1972, với vở "Trang thế trong Thúy" do Quy Sắc, phòng Đào tác đã thu Kim « Kiều của tác hồn Nguyễn Du Đoàn diễn vở kể đến đêm 12-12-1972.

Đã thay đổi nào ăn nó cũng vì vở mới tên đã điểm gần cửa thông, từ đêm thứ tư 13-12-72, đoàn Bạch Tuyết Hùng Cường tung ra trình diễn vở thứ hai nhan đề «Cho Trọn Cuộc Tình» thuộc loại xã hội của soạn giả trẻ Yên Ba. Trình diễn lần này là đóng vai tuồng của hai điển viên Bạch Tuyết, Hùng Cường. Đến năm vở nầy, người ta gặp các nhân viên đoàn Bạch Tuyết Hùng Cường "mặt đã Tây" như đã từng chứng kiến hồi trên sân khấu Đa Lý Hương cũng.

Cho xem «chiếu thứ nhì của đại đoàn Bạch Tuyết Hùng Cường cố «đánh phá» hầu bao của đồng đảo khán giả cải tương thế đã không?

Các soạn giả đòi tiền bản quyền những vở tuồng đã trình diễn ở Lào

Trước đây, chúng tôi có loan tin 2 soạn giả Hoàng Hoa Phượng muốn đòi tiền bản quyền các vở tuồng của họ được đem ra ở Lào trình diễn bởi Phái Đoàn Văn Nghệ Việt Nam.

Nay, chúng tôi nhận được bức thơ ngỏ của 6 soạn giả trong ấy có Hoa Phượng, Hoàng Khâm gửi Trung Tướng Tổng Cục Trưởng Chiến Tranh Chính Trị, cho giải quyết vấn đề tiền bản quyền.

Xem kỹ lá thư, thấy rằng sự đòi tiền bản quyền là hợp lý, lẽ nữa, thái độ đòi tiền bản quyền của các soạn giả đương sự có vẻ đơng đắn và nhã nhặn, chúng tôi đăng trọn nguyên văn bức thư.

Và chúng tôi xin thêm một điều, cho rõ ràng về việc chỉ 3 soạn giả kể đây thay mặt cho 3 soạn giả bạn.

— Vở «Câu Gô Ho se mai Thúa» của Thanh Phát hợp soạn với Thiếu Linh.

(Thanh Phát thay mặt Thầy Linh đề ký tên).

2 — Vở «Lỗ bước sang ngang» của Thu An hợp soạn với Hoàng Khâm.

(Hoàng Khâm thay mặt Thu An để ký tên.

3- Vở «Trường Tương Tư» của Hoa Phương hợp soạn với thầy Chau (Hoa Phương thay mặt Thế Châu để ký tên)

Bức thơ ngỏ

Kính gửi :

Trung Tướng Tổng Cục Trưởng Tổng Cục Chiến Tranh Chính Trị

Kính thưa Trung Tướng.

Chúng tôi đồng ký tên dưới đây các soạn giả Thiếu Linh, Thanh Phát, Thu An, Hoàng Khâm Hoa Phương, Thế Châu, là tác giả các vở tuồng :

1) Câu Gô Hoàng Mai Thôn.
2) Bông Hồng Cài Áo
3) Lỗ Bước Sang Ngang.
4) Trường Tương Tư.

Kịch sân Trung Tướng cho biết tôn ý về việc sau đây : Bốn vở tuồng trên được Phái Đoàn Văn Nghệ thuộc T.C.C.T.C.T. đem sang hát cho Thái Lung (L.o) trình diễn ở những ấn cùng công có thu tiền về vào của ở trên bờ lao cho nghề sĩ Rất tiếc là chúng tôi chưa hề được thưởng lương trước, khi các tác phẩm đó bị mang sang nước ngoài. Trong khi chúng tôi đều mong mỏi có dịp hay có tình thân «bậu phương yêm trợ tiền tuyến» thì dịp này sẽ đã tới qua.

(Xem tiếp trang 6)

Sân Khấu

23-12-1972, DLH về rạp Quốc Thanh với

« NGƯỜI VỀ ĐÊM NGƯNG BẮN » và vở 'Lịnh Của Tiền'

Đoàn Bạch Tuyết Hùng Cường đang trình diễn tại rạp rạp Quốc Thanh có lẽ đến đêm thứ sáu 22-12-1972 Nhưng, vào ngày thứ bảy 9-12-1972 đoàn Dạ lý Hương cũng biểu ngôi trước rạp Olympic Thanh quảng cáo rằng :

— Đêm thứ Bảy 23-12-1972 đoàn (DLH) sẽ trình diễn tại rạp Quốc Thanh 2 vở xã hội «Người về đêm ngưng bắn» của Ngọc Bích, «Lịnh của tiền» của Nguyễn Phương và Quang Hà.

(Xem tiếp trang 5)

TRANG – Tuổi Xanh

sáng tác của em

NGÀY THÁNG KHÔNG PHAI

MAI-VĂN-PHUNG (Đến đi cho Mai Vân)

(TIẾP THEO)

— Gòm, hà, ăn ghê. Ăn mà ăn dễ dành.

Thôi lên xe đi cô nương. Chị về nhà Vành Khuyên.

— Nây, chỏ tanh mưa hãy về nghe, không thôi sẽ bị cảm đấy. Tiếng Thầy Cung dặn.

Vành Khuyên gật đầu cười. Ra tới cổng Thầy Chung còn nhìn lại.

Vành Khuyên chợt thấy Thuy Vân chỉ là Bạn thân nhất của Vành Khuyên là hai nhỏ ấy hôm nay Thuy Vân nghĩ thấy như thiếu thiếu cái gì. Thầy Chu gì đem xe ra vào ăn cũng chẳng thấy vui. Vành Khuyên chỉ lại cái lúc mà bà đứa quen chung, ngày ấy đã xa rồi nhưng vẫn còn mới mẻ trong tâm hồn Vành Khuyên.

Bất chợt một con gió tạt vào mặt Vành Khuyên bất tuyên, bây giờ không có Trúc Chung để cho Vành Khuyên nép sát vào rồi.

Nhớ quanh quẩn cũng còn vẫn đứa cùng lớp Vành Khuyên đinh đến nói khuyên nhưng lại thôi đừng nhìn mua chăm thì hơn.

Vành Khuyên tiếng sang dãy lớp bên kia mà mà trong vườn mua những ta áo trắng. Vành Khuyên thương những ta áo trắng xa lắm thương những chiều mưa mù như thế này, thương ngồi cùng bàn Vành Khuyên và nhất là thương hai khuôn mặt đẹp yêu của hai nhỏ Thúy Chung và Thuy Vân. Nhưng Vành Khuyên thương thì cũng cái gì của học trò. Vành Khuyên muốn mình sẽ như vậy mà dùng bao giờ xa ghét nhau. Nhưng bao giờ xa mãy có hạn hoc. Nhưng có bao giờ được như thế đâu, những ngày tháng cuốn tuổi dần những hình ảnh đó để trở thành là những kỷ niệm vô cùng trong kỷ ức của Vành Khuyên.

Vành Khuyên đã bắt đầu sốt ruột, giờ này mà vẫn chưa thấy anh Nam tới cước. Xe vẫn thinh thoảng ta vào nhưng không thấy xe vào của anh Nam cả. Lại có tiếng xe nhưng không phải. Vành Khuyên không thèm nhìn là cửa rồi nhìn sang dãy lớp bên kia thấy cũng còn khá đông, nhiều chỉ nói chuyện vô nhau chẳng chú miệng ngửi. Vành Khuyên thì không thể cão cười được nổi lành phất nhiều dây. Vành Khuyên lại chỉn to rồi mở chiếc xe Jeep vừa ngưng, lại một người thân đến trước Vành Khuyên buồn quá, muốn phết khóc lên được lành sun đùng co ro như con miêu ướt thế nào hôm nay về cũng bị bệnh cho mà xem.

(CÒN NỮA)

HÀN LÊ QUANG

DANH NGÔN

☆ Đứng nói vẫn đề nay khó
Nếu không khó đã không thành vấn đề
Thông chế FOCH

TỐ MỐ

Tiểu Sử Văn Hào VICTOR HUGO

Victor Hugo sinh năm 1802 tại tỉnh Besançon (Pháp). Năm 17 tuổi, đã cước thi thơ ở Toulouse và đạt được 3 giải thưởng rồi tập thơ «Les Florals». Năm 20 tuổi, ông cho xuất bản tập thơ "Odes et Poésies Diverses" được vua Louis XVIII ban thưởng trở kim bằng năm. Ông tiếp tục sáng tác văn chương thuyết, các bi mâu thuẫn, kịch, tiểu thuyết và tới năm 1828 (26 tuổi) với tập thơ «Les Orientales» Hugo được coi như tánh ta phái lãng mạn ở Pháp. Năm 1830 vở kịch Hernani của ông được trình diễn ở Đe La Ten tiếp 100 đêm và trong một thời gian này đã sáy ra những cuộc bút chiến sôi nổi giữa phái cổ điển và phái lãng mạn.

Liệt kê những tác phẩm sau đây:
— «Notre Dame de Paris».
— «Ruy Blas»
— «Feuilles d'Automne»
— «Chants du Crepuscule»
— «Voix intérieures»
— «Les Rayons et les Ombres».

Đã cùng có đôi vị nông dân của ông trên sân đấu Pháp. Victor Hugo được phong Đức năm 1845. Bề sau sau ông được bầu vào Quốc Hội Lập Hiến. Vì tư tưởng tự do của ông nên sau khi đảo chánh cướp chính quyền Hoàng đế Nã Phá Luân đệ III đã tức xuất ông khỏi nước Pháp. Ông phải lưu vong cho tới năm 1870 là năm N.P.L đệ III bị tan rã trước quân Đức. Trong thời gian lưu vong, V. Hugo đã viết những tác phẩm nổi danh như «Les châtiments» «Les contemplations», «La légende des siècles» «Les Misérables».

Thơ

CHO MẸ BÌNH LONG

Như con nhà điên
Chạy trong lửa đạn
Tìm kiếm mẹ hiền
Trong đồng gạch vụn

☆

Nhà tan cửa nát
Thầy người ngã gục
Xin nhà đương cứu

☆

Xác người rã rời
Máu nhuộm cỏ đen
Mình không mảnh áo
Vòm mẹ thanh thương

☆

Làm thân mẹ Việt
Chịu đựng mọi nơi
Chiến chinh khắp ải
Ôi bao tâm thân.

☆

HÀN LÊ QUANG

Ông trở về Pháp năm 1870 và nên sau được bầu vào Quốc Hội Khi Công Xã Balê lên nắm quyền, ông từ chức để phản đối nếu độc tài quá khích mới, và phải sang Bỉ lánh qua Tây Ban, ông sáng tác «L'art d'être grand-père» và «L' Histoire d'un crime» (Tác phẩm thức hai khoát lại cuộc đảo chính năm 1851 của Louis Napoléon)

Victor Hugo tiếp tục sáng tác cho tới năm 80 tuổi (vở kịch : Torquemada) Ông qua đời ngày 22-5-1885 tại Balê.

Disney Land
Thế giới thần tiên
Trần thành Đạt sưu tầm

Disney land tọa lạc tại phía tây California. Trước đây là một khu rừng hoang vu nhưng đã được Walt Disney bỏ ra hơn 7 tỷ Đô la để biến nó thành một thế giới nhỏ có đủ kiểu nhà, sở hoi, phong cảnh đủ nói, sông, ngòi từ những cái thô sơ cổ điển nhất đến các tiện nghi.

Nơi này là một nơi ăn lều đủ cỡ, chung quanh có một dòng sông nhỏ bao bọc... Nơi kia là một ngôi nhà trang nhã có cây cầu bắc ngang đưa đã khách ra cổng khu vùng nhỏ. Trong rừng hoa nở bốn mùa luôn luôn tươi tốt. Vài con sói, những vật hay khi thấy bóng người.

Tất cả những mọi vật nên mọi người không thể thành tựu được nhưng Disney thì khác những mọi vật gì trong đó có thể thực hiện được.

Tòa biết thư chỗ 5 của Walt Disney trắng lệ, mầu trắng xen xăng sống nổi lên giữa những phong cảnh thơ mộng. Bên bông của biết thư là một tòa nhà chung lau đủ các kiểu xe từ cổ xe đến tân tiến. Được «Gara» này là một bể bơi trong vắt. Xe đây bơi, một cơ xuống của Walt Disney. Đó là một tòa nhà được chế ra từng gau từng biết, gian dung đúng tự gan đức rồi không mấy đắc tối tân, mà khoa... m-y tiến. Để lest mỹ đã cho xe lên, xe cổ xe. Ở chính giữa cơ xuống là một nhà máy điện.

— Đoàn xe lửa chạy qua một lần sông 19 hoa trong cấp đây đã đưa cho các máy nước.

Những đặc biệt nhất trong Disney Land có lẽ là «Quốc gia của thương đế» với những "hiệp lữ phòng thương hết những tổng trưng của Hoa kỳ và đặc biệt những «Bập bẻ» này có thể nói là cho động được nói. Chỉ trong một buổi bể thôi đã trị giá gần 100.000.000đ VN

Và của 12 đoạn xe lửa có tên «Little Belle» đưa ra rừng ấy đã chạy ten Disney làm lấy, ý tốt kỉ chỉ đầu máy số 173 chế tạo 1 ông xuống Sacramento, chuyến số ch lên bắ g 1/10 chế đầu máy thực tế nhưng nó cũng cao 3 thước và nặng 175 kỷ. Chiếc đầu máy ấy có thể kéo một đoàn tàu chở ở g 1.500 kỷ lo roi tác lực 10 cây số 1 giờ trên một quãng thiết là đoạn tàu 1 cây số chạy ngang những phong cảnh thơ nhưng... Muốn đi trên người ta ngồi trên tàu 1 nhỏ có nóc trên nóc và giữa chẩu lên 2 bên thành xe. Chiếc xe sẽ chạy bon bon trên thiết lộ. Đưa du khách quanh các phong cảnh rồi lại chạy về nhà ga để rời lượt xuống khi đã đến.

Hàng năm có trên 20 triệu du khách từ mọi nơi đến đây để chiêm ngưỡng và bỗng cảm của nhà sáng tạo có một không hai "Walt Disney".

VỤ TRỘM BÍ MẬT ✿ VỤ TRỘM BÍ MẬT

đây thân-ái

— Nhật Linh Trang (phố Quảng) địa chỉ sau nay không gửi thư được tất cả đều bị trả lại. Trang hiểu cho mà đừng phiền nhé. Hãy thăm đến Thúy Hồng và cho địa chỉ thật bao đâm đã gửi qua cho Trang. Mến và mong thư dài dài đó...

— Thùy bông nói với các chị Bơn Phương Đa Thảo, Thúy Mất Bị, Khe Thúy Mến, Hoài Cầm, Lan Rừng Đế Đã Mến mở tin nghe các các chị từ lâu lâm nên chị xin thương cả bé nay xin thế nhen nè Thùy Hồng 4/07A Lê văn Duyệt, Saigon 3

— Quỳnh Uyên ơi! Hôm nó Hoai có làm tặng Uyên bảo Cau thơ ngắn đó là «Đôi mắt» và Phế Trang nghe lưu luyến là thương. ơi Quỳnh Uyên yêu đấm. bạn hiền em Tuấn Thương. song bỗi si lai ni sếp lộn sang tên của BB Thuyên Vy, buồn ghê Uyên ơhi. Hoai Cầm (Le Uơm ơuơ...

— Gởi đến Huỳnh ngọc Tuấn ơi e! Tuấn làm cho bo Cũng bằng ghê ơu. Anh Ca Thuyên khen thư Tuấn đây Cho bẻ: Hoai Cầm Tặng đóng Tiến Tuyến nghen. Chẳng có bức Cưu đâu kì. Tuấn bắt buộc chưa ? Hồng nam tốt đẹp. Cho mến Thảo về KVNL cũng khung mấy Ở T. hả.

hộp thư

—EmDoanTrang, LongThanh: Chỉ Thảo yêu cầu em đừng xài bút biện em chọn là đừng đẩy. Đừng quá bi quan em ơ. Nhớ rằng bà Helen Keller vừa mù vừa câm và điếc mà tự học đậu được Tiến sĩ. Cần một bà sửa mới viết nên đã cut cá bai tay vậy mà sau trở thành bọn sĩ. Đừng than vãn em ơi. Đtch thì giở đọc sách em a Tai nào đỡ trong đó không bao giờ mất được em ơ. Thơ của em quá buồn không đem tích thân người thường thức lắm, mà làm buồn lây ơto chị tất tiếc không thể đăng trong Trang Tuổi Xanh ngày em.

Thân mến.
Chị MAI LOAN

LƯU Ý

Thư từ, bài vở gửi cô Trang Tuổi Xanh, xin các em đề : Chị Mai Loan.

Trang Tuổi Xanh,
số 235 Phan Ngũ Lão Saigon và 397 Lý Thái Tổ Saigon

BAY BỔNG TRỜI CAO

☆ TA QUANG KHÔI

— 98 —

CHƯƠNG 4

— Cưng, anh yêu cưng quá...
Thiếu nữ nũng nịu :
— Thơ cũng yêu Tạo lắm.
À, Hà thầm nghĩ, tên con nhỏ là Thơ. Bây giờ nàng có thể ngắm kỹ hơn, thấy cô ta chỉ độ mười chín, hai mươi là cùng. Thân hình cô ta thật hấp dẫn. Nàng bỗng thấy chân tay mình run lên c'm cập. Nàng muốn xông ra tìm lấy tóc cô ta để đánh một trận tơi bời. Nhưng không hiểu sao vẫn đứng nguyên một chỗ.
— Cưng chiều anh nhé ?
Thơ lắc đầu đáp :
— Để ăn xong đã. Thơ đói lắm rồi.
— Ăn sau càng ngon miệng
— Không được. Thơ thích ăn trước cơ.
— Cưng không chiều anh ?
— Chịu chớ, nhưng để sau bữa cơm.
Bỗng Tạo bẻ bỏng cô ra lẻ, hầu hức nói :
— Cưng không chịu cũ g không được với anh.
Cô ta cười lên sắc sắc. Hà thấy căn phòng mình nóng ran vừa vì ghen tức vừa vì thẹn thùa. Nó g khó g còn giữ rồi bình tĩnh nữa, xô cửa bước vào.
Lúc ấy Tạo đã đặt Thơ nằm trên giường và đang kéo tuột chiếc khóa dây ở sau lưng áo dầm.
Hà xấu hổ bẽ bàng quá khiến Tạ nhìn mặt ra, hé to mồm hai tay cùng do, không thốt được một lời nào. Trong thì đó, Thơ vùng ngồi dậy, vòng tay ra sau lưng kéo chiếc khóa lại. Mặt hai người lúc này như chàm đổ.
Hà cũng tái mặt đi. Nàng tức giận đến nghẹn lời, hai tay run lên, đôi năng đã nắm chặt lại. mấy giây sau, Tạo lấy lại được bình tĩnh, hầm hầm quát :
— Ai cho cô vô mà không gõ cửa ?
Nàng không ngờ anh lại đem mắng nàng trước.
— Ra ngay ?
Nàng cau mày đáp :
— Tôi vô phòng ngủ của tôi mà cũng phải gõ cửa trước ư ?
Dường như Tạo nhận ra sự vô lý của mình nên đành im lặng. Nàng bỗng em lấy mặt ba khóc. Nhân lúc nàng không để ý, Thơ vội lên vào phòng tắm, rồi dây eo cửa thông sang phòng bên cạnh. Thấy cô tình nhân đã thoát được, Tạo mới bớt lo đi dàng lên tiếng hỏi :
— Em về hồi nào vậy ? Sao không báo cho anh rõ ?
Nàng thần thức :
— Anh.. anh chỉ là một tên sở khanh.. Tôi không ngờ..
Tạo mon men bước lại gần nàng :
— Hà, anh xin tối em... Lần này mới là lần đầu..
Nàng vùng chạy sang phòng bà Thanh. Tạo vội chạy theo, dỗ dành :
— Anh xin lỗi em..

(CÒN NỮA)

Ở ĐÂU XIN CHO BIẾT TIN

☆ LÊ XUYÊN

Phần 2

— 95 —

CHƯƠNG 3

CÒN NỮA

SẦU MUỘN

TRẦN DƯC LAI

— 17 —

— Bà ấy vẫn đi làm sở Mỹ, giàu lắm chị Liên ơi !
— Liên cười nói :
— Bà không đi làm sở Mỹ hả. Ba có giàu đâu ?
Hoàng đáp :
— Ba thì nói làm gì nhưng dù sao Ba cũng đã chiếm được bà Chăng Lửa đó cũng làm sở Mỹ đấy ! Ba vô được Bà ấy, xe hơi như thế cũng giàu rồi còn gì nữa !
Lai cau mặt mắng hai con :
— Sao chúng mày cứ nói đến Ba chúng mày mãi !
Liên cười nói :
— Mẹ lại bênh Ba rồi đó ! Mẹ cứ như thế nên Ba bắt nạt mẹ hoài là phải ! Chị kể cho Hoàng nghe hồi chiều chị và Mẹ đến chỗ Ba ở, chỗ Ba đi xe hơi về. Thấy mẹ và chị đến Ba gắt hỏi
— Đi đâu ? Tại sao không ở ĐaLat xuống dưới này làm gì ?
Lai cau mặt gắt :
— Liên nói gì đó ? Mắc Ba mày. Ba mày có quyền mà...
Hoàng lắc đầu :
— Me hiền lành quá nên Ba bắt nạt Mẹ hoài ...
Rồi Hoàng quay lại hỏi Liên !
— Rồi sao nữa chị, Liên !
Liên buồn rầu nói :
— Ba đang đứng nói chuyện với mẹ và chị thì con Ngà gì đó đến gọi Ba bằng Ba. xin tiền Ba đi coi Circ !
Lát sau, bà Chăng Lửa mà em nói đó cũng ra thấy Ba đứng nói chuyện với mẹ và chị. Bà hỏi Ba có phải mẹ và chị là người quen không thì Ba nói mẹ và chị đến xin đi ở đợ !
Hoàng giận :
— Sao Ba tàn nhẫn như thế ?
Liên nói mỉa mai :
— Nói đến tàn nhẫn thì Ba tàn nhẫn đã lâu rồi, bây giờ Hoàng mới hỏi e rằng đã chậm...
Lai giận hai con :
— Dù sao ông cũng là Ba các con...
Hoàng muốn mẹ đi tắm để chị em Hoàng nói chuyện. Hoàng nói với mẹ :
— Mẹ xuống tắm.. Nhà tắm dưới nhà đó !
Lai cũng không muốn ngồi nghe các con nói tới Ba của chúng nên Lai gật đầu nói :
— Ừ để Mẹ đi tắm ! Liên lấy quần áo ra cho Mẹ đi Mẹ tắm trước rồi Liên xuống tắm sau nhé !
Liên lục giỏ sách tay, lấy quần áo cho Mẹ. Lai cầm quần áo xuống nhà tắm đi tắm !
Trên lầu. Hoàng thở dài nói :
— Em có cảm tưởng như mẹ không biết ghen, không biết bực bội là gì hết phải không chị Liên ?
Liên lắc đầu :

(Còn nữa)

EO BIẾN ĐA TÌNH

TÚY HỒNG

— 77 —

PHẦN 2

CHƯƠNG HAI

— Bộ anh tưởng sư tử không thể đến nhà em để cạy nền gạch bông lên sao ? Trong gia đình em, ông bố, bà mẹ tại con.... ai cũng sợ người ngoài eo quấp, ra đường trẻ con hàng xóm có chửi cũng cúi đầu đi thẳng. Bạn anh tưởng sư tử sợ gì gia đình em lắm sao ? Em bằng lòng bị hành nung bị thanh toán giữa đường hơn là bị hành hung bị thanh toán trước mặt gia đình em. Với lại, bỏ anh tưởng anh đến thăm em tại nhà là an toàn lắm hay sao ? Cho dù nhà em thật kiêu cố chó dữ nằm sẵn cổng, vệ sĩ cả một đoàn thì em cũng cứ được bình an khi ở nhà thôi...Em còn phải đi dạy trường công, em còn phải đi dạy trường tư...
Toàn cười méo xệch :
— Hay là anh trở về nhà đánh con vợ đó một trận cho nó mềm như ta như rượu nếp .
Hạt cau có lâm thinh. Toàn tiếp :
— Sao tôi không đánh người ta mà chỉ lo sợ bị người ta đánh thôi thế nhỉ ?
— Không cần phải đánh ai hết chỉ cần anh từ ra anh bảo vệ được tôi. Tôi đã ngon đòn vợ anh một lần rồi, tôi quá biết bà ấy .
— Tại sao trước tôi không sanh tôi độc ác một tí nhỉ ? vô phu một tí nhỉ ? Tôi sẽ thượng cẳng tay, hạ cẳng chân .
— Vậy mà dám làm chuyện tày trời.
— Em cũng đang làm chuyện tày trời.
Hạt hỏi: qua ngôi bên Toàn cầm lấy tay chàng. Chúng ta đang ở trong cái thế lo thất của quả bầu chúng ta đang ở trong tình trạng gấp khúc của hoàn cảnh. Hãy cố cau dầm cho bằng em đi anh. Em cũng là một cái xưu g ạ ớn của anh thôi mà em cũng có như thế nầy. Em sẽ còn bị vợ anh đánh nữa, nhưng em sẽ khóc kêu đau vì kêu đau thì sẽ đau thêm, em sẽ không khóc vì khó rồi sẽ chết mòn,em sẽ không bệnh vì bệnh rồi sẽ gục, em sẽ không gục vì gục xuống là hết và em sẽ không ngã vì ngã không ai đỡ. Em huýt gió để thăm gan, em bấng ngón tay để thăm mặt, em dậm chân để chắc gân và cuối cùng em chịu đỡ mũi để thăm máu. Làm thế nào vợ anh có thể nhà thứ cho em được ? nàng phải trừng trị, nàng phải tăng xéo kẻ tử thù của nàng chớ ! Em đang đại dột chui qua cửa tử của tình yêu, đi trên cây cầu nối lãnh bình khô tuy, bắt lên dòng sông đầm máu của những kẻ tử thù thanh toán nhau trong cuộc. Tình yêu của em, thiên nan vạn nan. Tình yêu của em, ba chìm bảy nổi, sáu lênh đênh. Tình yêu của em, không bao giờ em rơi trong con nước xoáy tình dục. Quả tim em dầy là một tình cầu nhỏ chói chang luyến ái. Quả tim đẹp với gấm và cườm thêu, quả tim tực rỡ như mười hai cuôn chỉ màu đã lẫn lộn với cỉ gừng cay, năm mươi mặn trong nghề lẽ hồng đưa ra vào hạnh phúc gối kiếp. Em chung tình với anh như chiếc yếm suốt đời nghỉ đến ấp ủ, em chung tình với anh như lõngmọc trên da, như móng tay dấu vào ngón tay như răng cắm vào lợi, như tử cung em ngan nam chầy mất chết nhớn. Em xuống bếp làm cá, dao cắt đứt tay, em kêu anh Toàn ơi, em thá hanh nước mắt em chảy, em kêu anh ơi, em chiên đậu mỡ bắn vào mặt, em kêu anh Toàn ơi, em đau bụng kiêu đàn bà, em kêu anh Toàn ơi...Con gái không chồng chết thành tinh, con gái có chồng chết thành ma...Moi óc ra mưu để cứu em được chăng nào thì cứu, cay nào ra kế để cũng em chạy trên sinh lộ bất ngát mênh mông, em không chịu thành tinh, thành ma đâu, anh chưa hôn em cái nào em chết sao được ?

(Còn nữa)

NGỰA HỒNG

LỆ HẰNG

— 98 —

CHƯƠNG 7

Phượng kêu khẽ :
— Yêu ? yêu mà lấy chồng Mỹ ?
— Mình yêu anh lấy từ năm đệ tam tới, giờ Ba năm rồi chẳng thấy anh cưới. Mình chờ đến bao giờ đây ? mình cũng phải sống chứ. Đàn bà khổ nhất phải chờ đợi. Yêu khơi khơi thì kể làm gì. Đàn ông thời nay có thể họ không cần vợ sống vần đôi, nhưng tại mình mà không có chồng coi như bỏ .
Phượng thở người. Nơ đây nàng đã đưa Hiền đi đã không hôn chàng được lấy một lần. Hình ảnh Hiền người im lặng trên bàng ghế lại hiện ra nhói buốt cả tim nàng. «Tại mình không có chồng coi như bỏ». Phượng có chồng coi như không .
Thủy hồn nhiên kể :
— Cả trường không ai biết mình lấy chồng Mỹ, mình làm đơn xin nghỉ theo chồng vô Mỹ, cô thầy gì cũng trợn mắt ra vì ngạc nhiên hết .
Phượng hỏi :
— Còn chàng đại úy thì sao ? không ngăn cản à ?
— Anh đi hành quân tối ngày có biết gì đâu. Đêm hôm gần đi anh mới biết, anh vắc lựu đạn tới bắt mình bỏ chồng. Mình năn nỉ anh rốt mình khóc. Anh buồn bã bỏ đi.
Dung cười :
— Nếu gì sao thì vậy ?
Thủy cười :
— Thì mình nói anh tính coi yêu anh ba năm em được những gì ? Nhà em nghèo, em thấm thía cái khổ của người nghèo lắm rồi. Mong anh cưới để thoát cảnh khổ thì anh chẳng chịu cưới em đợi anh tới bao giờ nữa đây ? Chẳng em đã cho em tiền để chọ em sống những ngày sung túc.
Nếu thương em anh nên giúp em ra đi mới phải. Em lấy họ lớ rồi, giờ anh có giết em đi cũng chẳng ích gì... Anh thở dài rồi đi luôn.
Dung buồn :
— Chuyện đi nào cũng đáng ngậm ngùi hết.
Thủy cười gượng :
— Bà mới điên có chồng có con rồi còn dại.
Dung nhún vai :
— Mỗi người một cảnh Thủy hiểu sao nổi mà bảo tôi dại ?
Thủy nhìn Phượng :
— Chị Phượng chắc chưa có gia đình ?
Dung nói :
— Cô rồi, chàng cũng hành quân liên miên'
Thủy kết luận :
— Thời bây giờ đàn bà con gái ai cũng khổ hết. Đàn ông họ không hiểu cho họ còn hành lên đầu xuống .
Teddy và John trở lại nắm lấy tay vợ. Phượng được giới thiệu với John .
Hai người đàn ông lo hết cho vợ từ cái xắc tay cho đến chiếc áo ấm. Phượng vẫn thấy Dung và Thủy buồn buồn. Nụ cười hai người không tươi, giọng nói hai người không tròn. Một chút xa vắng một thoáng bâng khuâng dấy trong ánh mắt thờ ơ nhìn rất xa của họ.
Dung ngâm ngùi :
— Chắc không bao giờ mình được trở về đây nữa dâu Phượng ạ. Thỉnh thoảng Phượng ghé thăm thằng Dũng cho mình với nhé .

(Còn nữa)

TÌNH YÊU NHƯ BĂNG SƠN

TÚ DUYÊN

— 94 —

CHƯƠNG 6

Những đôi mắt con thành phố nhìn theo dáng đi thật đàn ông của chàng. Thành to con, vai rộng bụng sần chắc chắn dài và vững. Chàng mặc đồ lính bà gì cũng phải nói đó g trách chi con gái đẹp. Chàng đi giày lính đội nũ cái kết đôi mắt thì hơ nheo nheo lại gửi gắm ngàn lời hẹn hò với phố phường bàn mâm.
Cánh tay chàng đớ sau lưng vợ đìu đi từng bước. Mặt Thủy hớn hở hơn cả hoa hồng bây trong tủ kính. Má Thủy không phấn mà lấy phấn yêu thương. Môi Thủy không son mà đỏ hồng những tình. Bên chàng đi tà son cho nàng bằng chính đôi mắt tham lam của chàng từ trưa tới chiều. Bởi chàng đã đánh phấn cho nàng bằng cách tưới dầy chất mê ai trên mắt mình vợ và tay chân.
Đàn ông, mỹ viện tuyệt vời Thượng đế dành cho người vợ. Có chồng người đàn ba chất định phải đẹp và phải tươi. Không có mỹ phẩm nào dám sánh với đôi môi bàn tay và giọng sinh lực của chồng Thủy dâm trong tình yêu nên đã thị sin, láng thiên thần Thủy được chồng hôn nhẹ thành nên môi đỏ như son. Nhan sắc rực rỡ phủ dầy hào quang của ân ái nên đẹp từ bàn chân đẹp lên sợi tóc.
Anh đã trang điểm cho em từ trong ra ngoài. Anh đã cho em cái sức sống cuồn cuộn của anh. Bộ óc của Thượng đế đáng sợ và đáng phục thật. Đàn ông và đàn bà là một sự bù trừ đáng yêu nhất của ngài.
Thành đưa nàng đi trên những con đường có thật nhiều cây gió từ giống sông lồng lộng thổi về. Coi như cả Sài gòn này thuộc về mình. Coi như cả một đêm tuyệt vời này thuộc về hai đứa. Đi giữa phố phường đông người nhưng Thủy chẳng còn nhìn thấy ai được nữa. Nói chàng tôi không còn thấy được ai !
Họ trở về nhà lúc mười giờ đêm. Chàng ấu yếm tắm cho vợ như một đứa bé. Chàng bảo :
— Đời anh chỉ mong được suốt ngày tắm cho em. Tắm cho vợ thú hơn vẽ lăng mây cho vua nhiều em ạ.
Nàng nằm trong bồn tắm mỉm cười, Chàng tiếp :
— Mai mốt thanh bình mãn lính anh về xây nhà có phòng tắm như thế này rồi ngày ngày anh tắm cho em. Chịu không ?
Nàng ngân ngân tay chàng mỉm cười. Nàng bước ra khỏi bồn quàng cái khăn bông to lên người Chàng ngắm vợ chắc lưỡi :
— Em đẹp quá, anh lo quá .
— Lo gì ?
— Lo mất em .
— Không bao giờ cả. Nếu lỡ sau này anh bỏ em nữa em cũng không bao giờ quên những ngày hạnh phúc này đâu. Không bao giờ quên nổi .
Cái chuyện đẹp nhất lại xảy ra. Cái giờ thiêng liêng nhất lại đến với hai người. Thủy tiếc nuối. Thành cũng tiếc nuối nên không chịu ngủ cứ nằm chong đèn mở mắt hồng mà ôm giữ nhau cho đến sáng.
Chàng dứt tay nàng ra. Chàng dành đoạn rời cái thân thể bừng bừng yêu thương đó dù lòng chẳng nỡ. Dù con tim đã dưới buồn phiền .
Thủy đang tay chân tức cửa ngăn chồng không cho đi. Thành thở dài :
— Đừng cản anh, anh đi đã không muốn nói rồi nhưng anh phải đi chứ. Em muốn anh bị phạt trọng cấm nhốt như cọp sở Thú không.

CON NỮA

NGƯỜI EM KHÁC HỌ

NGỌC LINH

— 17 —

Hồi trước cô nghèo đói, không nói làm gì, chớ bây giờ tiệm ăn đã phát đạt, tiền bạc ta vào như nước, mỗi tháng kiếm lời cả trăm ngàn. Vậy thì cần gì dần mối cho những tay giàu quyền thế ở thủ đô nầy.
Cứ nghe mấy điện thoại reo, cứ nghe bà lải nhải :
— "Dạ ông ! Thưa ông !" thì ông nhăn mặt ngó xuống. Ông Ba chẳng biết làm cách nào khuyên nhủ vợ bỏ hẳn cái nghề xấu xa đó.
Mỗi lần ông đã cập tới, y là bà gắt ngang :
— "Ông mà biết gì ! Bộ tui hồng chỉ dẫn tụi nó rồi tụi nó khỏi đi làm đĩ sao ? Cái thứ nặp nọn đó, sớm muộn gì thì cũng đứng đường rước khách. Thà là mình mối cho chúng những chỗ sang trọng, biết đâu có người thương chúng mang về làm vợ hai, vợ ba...Những đứa đó họ tiền muôn bạc vạn, làm vợ lẽ cũng sướng tấm thân tới già. Tôi dẫn dắt g cho chúng thoát khỏi ô nhục mà ông cho là làm ác !"
Rồi bà lại dẫn chứng một hơi :
— "Con Hoa Lài bây giờ làm bé thầu khoán Huỳ, con Ngọc lấy ông Tào goá vợ, con Vinh làm bé ông thiếu tá Sùng, con Phước vẫn được ông cựu Bộ trưởng Cận chu cấp hằng tháng ...
Như vậy không sướng thân hơn hay sao ? Hồng có tui tui có đứng đường rước khách nhơm chuc !
Lý luận của bà nghe đanh thép lắm lũ g. Theo ý bà thì những cô gái nhẹ dạ non lòng kia, sau khi chịu cho bà bốc lột gần bằng, còn phải mang ơn bà nữa... Vì nhờ bà mà có địa vị, nhờ bà mà họ có tiền, có bạc sống phú phê. Nếu không có bà nhúng tay vào, uốn nắn cuộc đời của họ, thì họ chỉ có thể trở thành những thứ gái làm tiền hạ cấp.
Ông Ba Khả với nhận thức thông thường cũng biết là "ngày biết nói cùng. Tuy nhiên ông là kẻ yếu đuối, đành bằm việc theo lý luận của vợ để tự an ủi mình.
Từ đó, ông không còn khuyên nhủ hay bàn cãi với vợ về chuyện đó nữa. Tuy nhiên, ông cũng bắt tự xấu hổ lấy mình và rút vào cái thế thụ động : ai muốn gì thì làm, riêng ông người định ông không nhúng tay vào.
Ông quên rằng im lặng tức là tán thành, tức, tức là đồng loã với kẻ ác !»
Có tiếng tắc xi ngừng lại trước cửa nhà hàng, rồi bà Năm Phụng xuống đi vào.
Bà Ba Khả đang nóng lòng vì công việc, nhưng cũng phải hỏi :
— Xe chị đâu ? Sao lại đi tắc xi ?
Bà Năm nói mau :
— Xe tôi để ở nhà cho sắp nhỏ đi...có việc cần .
Bà Ba vỗ bàn tay xuống bàn :
— Hồng có xe của chị thì còn làm "cho" gì được nữa.
Ông Ba không muốn xen vào chuyện riêng của hai người, lại đi xuống nhà bếp.
Bà Năm Phụng hỏi ngay :
— Cái gì vậy chị ? Sao chi nóng quá thế ?
Bà Ba vọt nói luôn :
— Sao mà không nóng được? Tôi gần điên luôn đây công việc thiết là gấp, tôi biểu thằng Huỳnh chạy lên chị hai ba lượt, chị cũng không chịu xuống. Nữ vậy là làm sao ?
— Thì Huỳnh mới lên tới lần nầy tôi xuống ngay đây. Tại ở nhà tôi hôm nay có khách... Tôi có tin tức...
Bà Ba Khả giận tràn hông, chẳng nhìn đông hồ thấy hai giờ rưỡi, thì cố dằn lòng để lo công việc.

(Còn nữa)

Lục - Tiểu - Phụng

★ TÁC GIẢ CỔ LỒNG ★ DỊCH GIẢ HÁN GIANG NHẠN

Sơn Tây Nhạn đáp :

— Vương quả! người giang hồ biết tôi. Nàm tôi sẽ gia bậy mười bảy nữ mỹ cô người nổi đó.

Lục Tiểu Phụng hỏi :

— Nếu vậy đó thì ngươi chắc gia là Hoắc Thiên Thanh phải không?

Sơn Tây Nhạn đáp :

— Chính thị!

Lục Tiểu Phụng thở dài nói :

— Tay hạ hiểu ai sau mà ngày chủ tuổi bằng bao đã cam hòa người khác chăng.

Bản đồ nga làm gây cương đao

Sơn Tây Nhạn nói :

— Vô thể mà vậy! phải gánh trong trách đang vy.

Lục Tiểu Phụng cười lên mới nói :

Sơn Tây Nhạn lấy đồ ám khí giấu nhiệm trong đạp :

— Chẳng những y tiếp tục hương Nhật, huyết mạch của tổ sư gia mà còn là người thân kế Thiên Cầm Môn, Bon tôi chỉ có lên của sư môn đã có tay xương nát thân bằng chỉ để xây chuyện bất trắc cho y. Vì đó lý sắc chẳng vương cùng hiểu rõ tôi.

Lý Tiểu Phụng đáp :

— Biết lắm chứ.

Đoàn Tây Nhạn thở dài nói :

— Vì thế tôi vẫn đây mà vô nhất đã xây chuyện gì là Thiên Cầm môn chẳng ta tự tiện xuống đuổi mấy trăm người không còn một ai sống được nữa.

Lục Tiểu Phụng chau mày hỏi :

— Y có xây chuyện gì bất kinh đây?

Sơn Tây Nhạn đáp :

— Nếu y thật bao vô tay người thì đủ người chẳng giết, y cũng không sống được nữa.

Lục Tiểu Phụng đáp :

— Tại hạ cũng biết y tính tình cương liệt nhưng vẫn tại y đã thất bại.

Sơn Tây Nhạn nói :

— Dù nhưng là chưa nhất định y thất bại.

Lục Tiểu Phụng lạnh lùng hỏi :

— Nếu y thắng sao thì thì mấy trăm tử đệ lo trên xuống dưới ở Thiên Cầm chẳng vô vang lắm ru?

Sơn Tây Nhạn đáp :

— Người là bạn tôi, ta cũng không muốn người bị bại vì tay y để tôn thương bản khí.

Lục Tiểu Phụng cười nói :

— Ngươi quả là một bạn chân.

Sơn Tây Nhạn hơi đỏ mặt, nhưn vẫn cười bảo :

— Nếu ta có vô gian thì thì bạn là ai thằng ai bạn cũng đều đi rồi bảo quên khom lưng! Hoắc sư thúc với người cũng là chủ tri giang, sao người phải cố lắm vậy?

Lục Tiểu Phụng mim cười đáp :

— Bởi gió tại hạ đã biết y lắm. Lão chỉ muốn tại hạ đời khó nói đây trước khi mất trở mặt đấy thông tin được.

Sơn Tây Nhạn không nói nữa. Không nói tức là mặc nhiên thừa nhận.

Đoàn Phụng cũng chốc đặt nhiên cười lại nói :

— Bây giờ tiên tế phụ cũng biết rõ y lão nhân gia rồi. Lão đưa nhiều người tới đó bức bách y phải ra đi, khiến cho Hoắc Thiên Thanh chẳng chưn cùng thăng, không thì các vị đời gặp vui y.

Bây giờ cách lúc mặt trời mọc chẳng bao lâu nữa. Vì mà không đoán hư được các vị thì lúc mặt trời mọc cũng chẳng còn bao giờ cho vô Hoắc Thiên Thanh.

Nàng gắn xâm mặt lại cười lại nói tiếp :

— Biết phỏ y nay quả đã không lâm, e chẳng khỏi bị lão là đại biệp mới nghĩ ra được.

Sơn Tây Nhạn nói : mặt lúc sanh lo lắc trăng bợt, đột nhiên Lão cười tự nhiên :

— Gió lắm! Cô cương thôi mà thật hay. Cô điều Sơn tây Nhạn vậy tay chẳng ra trí gì nhưng cũng không lẩm như thế được.

Đoàn Phụng cũng chẩu hỏi :

— Nếu lão làm gì mà y cũng không mến đi thì lão tính sao?

Sơn Tây Nhạn đồng phát dạo bước đi ra. Những người trong viện đều im lặng. Cặp mắt lão sáng lên nhìn qua mọi người đó nhiều lão cái trăng bạt :

— Nếu y không đi thì các ngươi lâm sao.

Trên Tiểu bảo bao tử đáo cặp mắt trắng giả lạnh lùng đáp :

— Cái đó giản dị lắm. Nếu y không đi thì ta bảo đi.

Bỗn Tây Nhạn lại cười. Tiếng cười ngu ý rất ác hiểm. Lão tự tại gây đầu nói :

— Hay lắm! Người đi, ta cũng đi. Mọi người đều đi hết.

Trên tiểu bảo bao tử nói :

— Đã thế thì tại hạ đi trước một bước cùng không kỳ gì.

Hắn xong tay một cái rút tiêm đao ra đột nhiên lão xoay đao đâm vào cổ mình.

Hắn đang thế đặt hình tính và mau lẹ phi thường. Nhưng có người còn mau lẹ hơn hắn.

Đặt thiên nghe đánh chát mới tiếng. Hắn tính bản tung tên Thanh đu trong tay hắn đã gẫy thành hai đoạn. Cả vật kẻ cũng gẫy theo rơi xuống đất.

Mọi người nhìn lại thì ra nơi cái đao của Lục Tiểu Phụng.

Sơn tây đều ngạc nhiên đánh gẫy được tiêm đao của người khác thì e rằng trong thiên hạ cũng không có mấy.

Đoàn Phụng cũng chưa đặt nhưng biết ra tại sao Sơn Tây Nhạn lại làm như vậy. Người là Hoắc Thiên Thanh trăng phải là đích thủ của Lục Tiểu Phụng. Người khác tuy không biết thế, nhưng Sơn Tây Nhạn đã biết rõ.

Trên tiểu bảo bao tử khinh khái, ngỏ lại thanh đao cụt trong tay. Hắn, lớp tới một lúc, đặt nhiên dạm chân, ngửng đầu, trên mặt nhìn Lục Tiểu Phụng lên tiếng hỏi :

— Ngươi làm thế là có ý gì?

Lục Tiểu Phụng vừa cười vừa bảng hảo đáp :

Ta chẳng có ý gì khác, chỉ muốn hỏi ngươi một câu.

Trên tiểu bảo bao tử hỏi :

— Câu gì?

Lục Tiểu Phụng đáp :

— Ta đã nói bao giờ là không bỏ đi?

Trên tiểu bảo bao tử thộn mặt ra.

TIẾP THEO A TRANG 3

tin rằng không ai biết được sự đau thương bi đát đó, cho bằng chỉ, mà vẫn cứ cho chẳng vô, vì có thể hiểu được sự thương tha đau thương đó và đang đến với chúng tôi bằng ngày (TYV Công Hóa).

Chúng tôi chấp nhận câm ơn, có KMD là một vị cứu tinh, để đến với chúng tôi trong quãng ngày tàn phế và cả là thành công trong chiến dịch «Xe lửa» Cam một chiến dịch đang thương tâm hơn, mà có thể đã cập đến đó là «Chiến dịch xe lửa hay.

Cô Duyên, chúng tôi vẫn biết, chiến tranh hiện tại vẫn còn trên miền, hàng đem tiếng súng vẫn còn đó vì trên lòng đất mẹ, bao nhiêu bọn đang vẫn vô đi không mỏi lui trên vết mặt trời mọc đầy thông tin được.

Sơn Tây Nhạn không nói nữa. Không nói tức là mặc nhiên thừa nhận.

Đoàn Phụng cũng chốc đặt nhiên cười lại nói :

— Bây giờ tiên tế phụ cũng biết rõ y lão nhân gia rồi. Lão đưa nhiều người tới để bức bách y phải ra đi, khiến cho Hoắc Thiên Thanh chẳng chưn cùng thăng, không thì các vị đời gặp vui y.

Bây giờ cách lúc mặt trời mọc chẳng bao lâu nữa. Vì mà không đoán hư được các vị thì lúc mặt trời mọc cũng chẳng còn bao giờ cho vô Hoắc Thiên Thanh.

Nàng gắn xâm mặt lại cười lại nói tiếp :

— Biện phỏ y nay quả đã không lâm, e chẳng khỏi bị lão là đại biệp mới nghĩ ra được.

Sơn tây Nhạn nói : mặt lúc sanh lo lắc trăng bợt, đột nhiên Lão cười tự nhiên :

— Gió lắm! Cô cương thôi mà thật hay. Cô điều Sơn tây Nhạn vậy tay chẳng ra trí gì nhưng cũng không lẩm như thế được.

Đoàn Phụng cũng chẩu hỏi :

— Nếu lão làm gì mà y cũng không mến đi thì lão tính sao?

Sơn Tây Nhạn đồng phát dạo bước đi ra. Những người trong viện đều im lặng. Cặp mắt lão sáng lên nhìn qua mọi người đó nhiều lão cái trăng bạt :

— Nếu y không đi thì các ngươi lâm sao.

Trên Tiểu bảo bao tử đáo cặp mắt trắng giả lạnh lùng đáp :

— Cái đó giản dị lắm. Nếu y không đi thì ta bảo đi.

Bỗn Tây Nhạn lại cười. Tiếng cười ngu ý rất ác hiểm. Lão tự tại gây đầu nói :

— Hay lắm! Người đi, ta cũng đi. Mọi người đều đi hết.

Trên tiểu bảo bao tử nói :

— Đã thế thì tại hạ đi trước một bước cùng không kỳ gì.

Hắn xong tay một cái rút tiêm đao ra đột nhiên lão xoay đao đâm vào cổ mình.

TIẾP THEO B TRANG 6

thuyết trình viên Ủy Ban Lao động Hạ Viện bảo động nạn thất nghiệp sẽ tiếp nên trầm trọng vào năm 1973 số người thất nghiệp theo đó sẽ lên đến 590 ngàn so với năm 1972 khoảng 200 ngàn trong số này có hơn 100 ngàn cựu chiến binh Mỹ của 2 hãng chế tạo lớn là RMK BRJ và Pacific. Ở nhân mạnh trong khi đó lại thiếu công nhân chuyên môn đặc biệt là các thợ trường xưởng tại các ái nghiệp. Ông yêu cầu Ủy Ban lao động nên đặc biệt quan tâm và nên mở những lớp huấn nghệ cấp tốc cho là đại hạn.

TIẾP THEO C TRANG 3

Vì ngoài ta quan sát nơi bà Hảo nên chết có dấu nặm gối bưu bài đã đặt trong phòng vắng từ trung, chúng tôi đã trái qua 1 cuộc vật lộn vô hương thôi.

Đồng thời người ta thấy bà Hảo bị trầy xước nơi tay 28 bầm trong mắt, ngực, mông đều có dấu trầy. Vơi chứng tích đó, chúng tôi là trước khi bị ám hại bà Hảo đã chống cự và kêu la nhưng lâm, nhưng hung thủ đã bịp cô nên tiếng la không kỳ được ra ngoài.

Điều đáng lưu ý đặc biệt là kẻ giết người đã cho bà Hảo uống 1 thứ nước bọc bạc mà hiện giờ người ta chưa có thể biết được cần phải chế kết quả của viện Pasteur giáo nghiệm. Thứ nước bọc bạc này nhìn đang giống như đầu hắc, tuy nhưng nó khác giống đầu hắc. ở chỗ đang đầu hơn của không ra. Người ta đã lấy đầu tôi thăm vào bông gòn nhúng với dầu đem đích trên cổ, mặt bà Hảo nhưng không ra. Nếu có chế thứ mạnh thì ai trước ra từng lớp một.

Người ta thấy hãy tức chết 2 tay bà Hảo xâm cứng lại, nhưng vẫn tay ra thấy trong tay cô đính nhiều chất bẩn bọc máu đen chứng tỏ kẻ hung thủ đã để nước bọc bọc bà Hảo đã vùng vẫy và đau đớn quằng cự nên mới bị dính nước bọc bọc.

Người ta cũng quả quyết rằng bà Hảo bị kẻ lạ mặt đã để nước bọc bọc cho uống vì nơi cổ bà Hảo có cay miệng bà thấy trong miệng dính đầy nước màu đen.

Ai đã giết bà Hảo, vì ghen tuy vì sự nghiệp nhiều triệu bạc ? Tây đã dự máy bom chuyển gì đã xảy ra giữa vợ chồng bà Quỳnh và bà chủ tướng Hiệp Hòng Long ? Chúng tôi đang theo đổi để khám phá ra sự thật của vụ án mạng bí mật này ?

(Còn tiếp)

TIẾP THEO D TRANG 3

Trả lời câu lũ biết mình ở trong hoàn cảnh kẹt mỏ mà gặp chẳng nên lời nên chỉ H. đã bị chiu cho chẳng nàng nhẹ nhàng có lẽ hỏm mạnh lắm thời quá chỉ chịu, không nên nên nên chỉ trả lời lại với anh rằng : Anh có gắng quá thì mai đi bắt cô mà ăn nếu anh không thương tôi thì anh tới đây cũng chẳng được gì lại đây cho tôi đi chỗ khác cho rảng như thế sẽ làm sao tôi chịu được.

Thâm cảnh xảy ra

Cô lắt anh Nào cho rằng câu nói của chị Ha là câu nói đoạn tuyệt, anh Nào nghĩ ngợi rằng vợ anh sẽ ra đi để tiếp tục sống với người đã tạo ra cái bào thai trong bụng chị. Anh Nào lúc nào cũng nghĩ rằng vợ anh và kẻ lạ mặt đã lúc nào vắng anh bọ cũ-g vẫn tìm nhau nên anh mới ghen đã quy. Vì lúc nào chỉ Ha bỗm lưu đó đã lấy giấy cán cuốc chỉ cho anh nhà bà trong 1 mình. Chính khi anh tự sát chết người ta tìm trong chiếc hộp cán anh vẫn cho thấy vẫn cuốc của chị Ha.

Sau cùng anh Nào, chị Ha anh Nào nói xong thiên nầm ấn chỉ khinh hung và anh chia khóa cùng vào người chị nằng. Đi là, liều có đi khỏi hoàng vừng sáy không. Nếu có muốn đi thì chẳng ta sẽ cùng đi 1 chuyến xe sẽ đi sinh viên. Người ta ngỡ rằng anh giận mà nói như vậy cho ai cũ ngờ đâu là sự thật.

(Còn tiếp)

TIẾP THEO E TRANG 3

bạch phiếu, đặc biệt trong bọn cướp ấy có 3 thiếu nữ trẻ đẹp là tính nhân của 3 trên đều đăng Nguyễn thanh Kỳ, Mạc kim Thủ, Nguyễn văn Hiền, ba tính nhân đều thuộc thị Hoàng Lan, Huyện thị Phương Lộc. Đ o thị Mai xiết trùm bảo bạch phiếu tên Phạm xuân Hải năng 15-12 tất cả bọn cướp bị giải Tòa.

Người về đêm ngưng bắn

(TIẾP THEO TRANG 4)

Chỉ lượng cả vự tranh sống như vậy là điều đáng mừng, vì đó là biểu hiện chỉ lượng đang buột động tâm trở. Nhưng quáng cáo «giành sắc» Tân vẫn là không đồng thời giảng hòa cắt lượng.

Dự lý Hương lâm như thế là vẫn mang trở miếng đa dạng Bạch Tuyết Hồng Cương trái chặt giang bắt trước, qua sự tranh cãi :

— Từ 12-11-1972, đoàn Dạ Lý Hương đang diễn tại rạp Q. Thanh, thì đoàn Bạch Tuyết Hồng Cương cho trên biểu ngũ trước rạp kỳ quáng cáo ngày 1-12-1972 đoàn khai trương tại rạp kỳ.

Cạnh tranh đồng đẩn là điều đáng khuyến khích Chúng tôi mong rằng hai đoàn đóng «choi» trái chặt giang bắt như vậy nữa.

TIẾP THEO G TRANG 3

Lâu nay có lẽ biết mình ở trong hoàn cảnh kẹt mỏ mà gặp chẳng nên lời nên chỉ H. đã bị chiu cho chẳng nàng nhẹ nhàng có lẽ hỏm mạnh lắm thời quá chỉ chịu, không nên nên nên chỉ trả lời lại với anh rằng : Anh có gắng quá thì mai đi bắt cô mà ăn nếu anh không thương tôi thì anh tới đây cũng chẳng được gì lại đây cho tôi đi chỗ khác cho rảng như thế sẽ làm sao tôi chịu được.

Thâm cảnh xảy ra

Cô lắt anh Nào cho rằng câu nói của chị Ha là câu nói đoạn tuyệt, anh Nào nghĩ ngợi rằng vợ anh sẽ ra đi để tiếp tục sống với người đã tạo ra cái bào thai trong bụng chị. Anh Nào lúc nào cũng nghĩ rằng vợ anh và kẻ lạ mặt đã lúc nào vắng anh bọ cũ-g vẫn tìm nhau nên anh mới ghen đã quy. Vì lúc nào chỉ Ha bỗm lưu đó đã lấy giấy cán cuốc chỉ cho anh nhà bà trong 1 mình. Chính khi anh tự sát chết người ta tìm trong chiếc hộp cán anh vẫn cho thấy vẫn cuốc của chị Ha.

Sau cùng anh Nào, chị Ha anh Nào nói xong thiên nầm ấn chỉ khinh hung và anh chia khóa cùng vào người chị nằng. Đi là, liều có đi khỏi hoàng vừng sáy không. Nếu có muốn đi thì chẳng ta sẽ cùng đi 1 chuyến xe sẽ đi sinh viên. Người ta ngỡ rằng anh giận mà nói như vậy cho ai cũ ngờ đâu là sự thật.

(Còn tiếp)

TIẾP THEO P TRANG 3

Cuối đây biểu Hạ việc tuyên bố đây là mọi trong những trường hợp đặc biệt mà Bộ nên sẵn sàng cứu xét ngoạng vào của hàng chưa ngày hợc xuất được tiếp. Bản phụ ngữ đến hết niên học 1972-1973 để khi chúng lên đường thi hành nhiệm vụ quốc phòng mà không còn điều chi phải than trách (TV).

• Được sản-xuất bằng những máy móc tối tân và kỹ-thuật hoàn-hảo nhứt.

• Dùng toàn giấy thun "Latex" bảo đảm bền bỉ nhứt.

Tư gia 26 Bùi Chu Saigon—Tư gia 28 Trần Q Khải Dakao

Lớn riêng 155 Hùng Vương Thị Nghề—Đức Đạt 145 Ngô tùng Châu Sa

Bảo đảm đỗ THBNC (người lớn trình độ Tiểu học/Học sinh thạch kêm Tú Tài 2ABC tăng Bình, Bình thứ đã đu học.

(Lớn ấy đã mở năm học phí)

Toán-Lý Hóa 12B, 12A, 11AB, 10, 9, 8, 7 đang là có cần Bảo người Trích danh sách GS : Bửu Phác, HG Lưu, Bình văn Lành, Ngô ung Huế

Trung tâm luyện thi Toán Lý Hóa Anh văn EINSTEIN

Giám giáng 341 TM GIÁNG Sg (ư thực TÂN ĐỨC)

29-12-72 ĐT : 40.341 - 10.589

Bao Giáo sư Cao Đẳng, BHSP, Cử nhân

Luyện thi TúTàiII AB lớp trung đẳng và lớp bổ túc

luyện giải đề thi Toán lý hóa Anh 73 khóa 4 thường (29-12-72 đến 10-5-73)

ANH : Ngô Trọng Bình TOÁN : Trần đình Mậu LÝ HÓA; Cao văn Chi Lê đức Phúc Trần minh Hùng

Anh ngữ Vianmy Thực hành, Văn phạm căn bản. Sơ đẳng cấp tốc (khóa 2 tháng) Văn phạm luận văn 12C, Phân khoa (thực hành luận đề chính).

— Chỉ trừ lấy số chỗ từ ngày 15-12-1972 — Tài liệu in sẵn phát khóng.

ĐÃ PHÁT HÀNH KHẮP CÁC NƯỚC TRÊN THẾ GIỚI

MỸ, PHÁP, ANH, NGA, TÀU, TÂY ĐỨC, ĐÔNG ĐỨC, Ý, PHI, MÃ-LAI A và CONGO

QUYỀN SÁCH KHÙNG KHIẾP NHỨT CỦA

ANH TÂM SẠC NE

ĂN TỤC NÓI PHÉT

Độc giả thân mến mua ngay kẻo hết

NHÀ

Mua bán, cầm thế, cho thuê, sang nhượng của hàng, nhà, phố vườn ... Lo thủ tục mở hàng xưởng. Công việc giải quyết mau. Số phí nhẹ MỸ LÂM SỰ VỤ 209, Phạm Ngũ Lão Saigon - Đ. T. 21993

Bán trang 32 000m2 mỗi thước 1000đ ở ngay tỉnh xương đang tốt, kế ghế, cách Saigon 10 cây số. Xin liên hệ Bước 39/2 Trần khắc Chân Trương tấn Bửu Phú Nhuận.

Nhà bán có lầu đẹp đẽ tiện nghi, chủ đang cần tiền Trương Regina Mundi và Trần quốc Bảo Hải 150 Bài thi Saigon 2.

à bán khu cư xá rộng cách 2 cây lớn Campbell trước đây 110.220 trong Phòng khách, phòng ăn, 2 phòng ngủ, lầu đẹp phòng tắm, phòng vệ sinh, sân trước hoa cỏ gạch men. Mua không phải nhượng Gia chủ Anh 218, Xin bà 329/587 Nguyễn văn La Saigon (đầu Trần quốc Toản vào) người gặp Lê văn Miên trang gian.

NHÀ LÂN QUANG TRUNG

Mua bán quốc lộ 1. Nhà lầu đẹp của ấy, của kinh Cần nhiều đất rộng ngay cạnh tiện lợi giao thương mua sanh Đang sẵn cần đến kẹt tiền cần bán 2 trường. Hãy cần thêm 4 đất trên Lạc Quang Gia Định (cách cầu 1913 chừng 250 mét).

Đi xa hãy lấy P.C.IIV 10 cách cho quan 300đA 1 năm 335. Hãy 44/10 Trương minh Giảng Saigon.

Bán gấp 1 Lexiale EQ8 Diesel tanah Hãy AC 38 Ngô tùng Châu GD.

RADIO-TIVI

TIVI HƯ ?

Xin Đ.T. 93548 hay 98467 sẽ có chuyên viên đến sửa ngay tại nhà bảo quả vì đem đến sửa Kỹ thuật Tivi.

Thanh Quang

158 Lê Lai Saigon, cần mua đồ PAN và tivi.

Nhận sửa đồ ... các loại Tivi Mỹ, Đức, Nhật Bản Lan. Do nhân của ấy tiếp tục kinh nghiệm đảm trách từng loại máy.

Akaplo, Radio FMIAM Sanyo, Pioneer, Kenwood Fisher Tano, deck Akai Trans, Cassette, Cassette Cassette Cassett Aiwa Nivico, Công việc bảo hành, mua lẻ và chắc chắn, đảng hợp Giá cả thể cho lấy ngay Cả sẵn nhà và giao tận nơi không tính tiền luôn luôn có sẵn phụ tùng của từ cái cục loại máy. Giá hạ xem mọi nơi. Bảo đảm 6 tháng.

TRUNG TÂM BỔI BÙ

Cần mua thêm nhiều thâu hàng Ampli thông lọa mới rẻ. Akai Trans Sony Sansui Pioneer Kenwood Fisher Marantz Ampex, Radio Xuân Viên 629 Petrus Ký Ngã Bảy (Bến xe Delat).

HỌC

Dạy Lái Xe

Hay và ít tốn kém nhất ??

— Thanh Long 24 Phan Đình Thái Gia Định (Lê văn Duyệt nối dài Saigon) đại chỉ số 84 Võ Tánh Saigon.

— Thông Long 464 Lý Thái Tổ Saigon.

Với tôn xe mới đủ loại, tập miễn giờ lấy bằng quy lớp đặc biệt cho người bận cần Gấp Gấp Học Phí anh em quân nhân, lao động và công chức.

DẠY CẮT MAY THÊU NGỌC HƯƠNG

200 Đường Công Trường Chợlớn (góc Trần Hưng Đạo)

Trong tám đêm học xong thêu, may đăng tin cây để bán giá học bằng Âu, Việt phục phu-ơn, sa đi Raglan Hương dẫn tận tâm thực hành ngay trên vải học phí ba giới thiệu việc làm. Khóa đầm cắt may giỏi, cấp lớp Sáng, Chiều, Tối

Nhận may áo dài và đồ đàm hợp thời trang. Giá phải chăng.

LỚP GIA CHÁNH

Nguyễn Tâm

177 Phan đình Phùng Saigon ĐT 96823 Cần ngũ tư Lê văn Duyệt gần sân trong đã xe hơi và xe gắn máy.

Đặc biệt cơm trắng đồ chính ngoại Trung học chế đã.

Thực hiện 18-11-72 9g cơm Tru, cũ lao thập cẩm, rượu bao chiêu đãn 3g bánh đậu xanh nhân thanh 14 lon trái cây và 2 chuối cho xanh đã vào vừa đẹp vừa ngon thích hợp cho chiều tiếc cuối.

Thứ ba 19-12-72 9g cơm đại Noel và chiều kiểu bánh khác nhau ngon ở đẹp.

3g cơm trắng, cơm chay bắt xâm, cơm tươi sắc cua bể cách gà chiên bơ.

Thứ tư 20-12-72 9g cơm Pháp Cassoulet à la ... poisson à la normande.

3g bánh cheese mai nhân Thứ năm 21-12-72 9g cơm Tru, 3g cơm đặc biệt, nhậu với bánh 3g bache de Noel, thực tập bông bằng đánh crème chocolat không chín ... không đường Shortening và Trứng gà.

Thứ ba 22-12-72 9g bánh gỏi bao, crème caramel

3g cơm Tàu đã vay cầm, gà bắp nuôi bình vô chiên bơ

Thứ bảy 23-12-72 9g bánh đậu xanh đẩu thành 14 lon trái cây và 2 chuối cho xanh đã nhân thật vừa đẹp vừa ngon thích hợp cho tiếc tiết cuối.

3g pate chaud, bánh gạo sương sa

Hãy đăng thể đặt hình tính và mau lẹ phi thường. Nhưng có người còn mau lẹ hơn hắn.

Đặt thiên nghe đánh chát mới tiếng. Hắn tính bản tung tên Thanh đu trong tay hắn đã gẫy thành hai đoạn. Cả vật kẻ cũng gẫy theo rơi xuống đất.

Mọi người nhìn lại thì ra nơi cái đao của Lục Tiểu Phụng.

Sơn tây đều ngạc nhiên đánh gẫy được tiêm đao của người khác thì e rằng trong thiên hạ cũng không có mấy.

Đoàn Phụng cũng chưa đặt nhưng biết ra tại sao Sơn Tây Nhạn lại làm như vậy. Người là Hoắc Thiên Thanh phải là đích thủ của Lục Tiểu Phụng. Người khác tuy không biết thế, nhưng Sơn Tây Nhạn đã biết rõ.

Trên tiểu bảo bao tử khinh khái, ngỏ lại thanh đao cụt trong tay. Hắn, lớp tới một lúc, đặt nhiên dạm chân, ngửng đầu, trên mặt nhìn Lục Tiểu Phụng lên tiếng hỏi :

— Ngươi làm thế là có ý gì?

Lục Tiểu Phụng vừa cười vừa bảng hảo đáp :

Ta chẳng có ý gì khác, chỉ muốn hỏi ngươi một câu.

Trên tiểu bảo bao tử hỏi :

— Câu gì?

Lục Tiểu Phụng đáp :

— Ta đã nói bao giờ là không bỏ đi?

Trên tiểu bảo bao tử thộn mặt ra.

Học lái xe ở đâu ??

— Muốn lái xe giỏi, muốn mau thành nghề muốn lấy 5 đến trăm ngày muốn học phí ba tiền hãy tới lớp Trường Dạy Lái Xe **BÁCH-VIỆT** số 214 A Trương tấn Bửu Phú Nhuận Saigon. Trường **BÁCH-VIỆT** mở năm thứ 3 kỳ Bậc 99đ Bậc biệt lớp cấp tốc 3 đến 5 ngày thi đậu. Học phí không tăng.

CÓ LỚP SÁNG, CHIỀU, TỐI Đ.T. 42.692

LỚP DẠY RAP SỬA Radio-Télévision

TRANSISTOR MẠCH IN

Lớp mới khai giảng : 2-1-73

Dạy đủ loại máy thâu phương pháp Âu Mỹ, Mỗi học viên được bực tập riêng từng máy và luôn chuyển nhiều loại máy khác nhau. Xưởng trang bị trên 500 cây đồ loại đầu điều tử và Transistor Lớp bổ túc được học rẹp và sửa mạch in.

Ghi tên : TRƯỜNG CÔNG NGHỆ và VÔ TUYẾN

THÀNH TÂM

166 — 170 Lê văn Duyệt Saigon Hiệu trưởng LÊ VĂN KHƯƠNG

Nơi đáng tin cậy

Nhà may TƯƠNG - LAI

số 183 Nguyễn văn Sâm Saigon Tốt nghiệp trường Napolitano Bale trong đã mở trường dạy nữ công, gia chánh và Phươngpnah trên 10 năm.

Chuyên may đồ các kiểu y phục áo thời trang khéo, đẹp, trang nhã.

Nhận dạy cắt may, nữ công, gia chánh bán đêm thành công chỉ, chân trong 3 tháng.

Khai giảng ngày 25-11-72.

Trường Nữ Công QUỐC - VIỆT

168 Lê Lai Sg ĐT. 92.500

Thực hiện 18-11-72 9g cơm Tru, cũ lao thập cẩm, rượu bao chiêu đãn 3g bánh đậu xanh nhân thanh 14 lon trái cây và 2 chuối cho xanh đã vào vừa đẹp vừa ngon thích hợp cho chiều tiếc cuối.

Thứ ba 19-12-72 9g cơm đại Noel và chiều kiểu bánh khác nhau ngon ở đẹp.

3g cơm trắng, cơm chay bắt xâm, cơm tươi sắc cua bể cách gà chiên bơ.

Thứ tư 20-12-72 9g cơm Pháp Cassoulet à la ... poisson à la normande.

3g bánh cheese mai nhân Thứ năm 21-12-72 9g cơm Tru, 3g cơm đặc biệt, nhậu với bánh 3g bache de Noel, thực tập bông bằng đánh crème chocolat không chín ... không đường Shortening và Trứng gà.

Thứ ba 22-12-72 9g bánh gỏi bao, crème caramel

3g cơm Tàu đã vay cầm, gà bắp nuôi bình vô chiên bơ

Thứ bảy 23-12-72 9g bánh đậu xanh đẩu thành 14 lon trái cây và 2 chuối cho xanh đã nhân thật vừa đẹp vừa ngon thích hợp cho tiếc tiết cuối.

3g pate chaud, bánh gạo sương sa

Nhà May Đakao

Chuyên môn áo dài Raglan, đồ đầm, các kiểu áo cưới đã hồi lấy liền

DẠY CẮT MAY

Cấp tốc 1 tháng biết cắt may, đã đầu áo dài Raglan. Chỉ tiêu tại 60 Nguyễn Huy Tự Đakao (Ngã tư Cầu Bông)

Học sinh xuất ngoại chú ý

Bốt 45.10 đi học Âu châu, chỉ trả 330USD bốt 25đ0 đi học Canada và Mỹ chỉ trả 530USD bốt 40đ/0 cho người thường đi Âu châu Saigon Tours, 50 Công Lý Saigon Tel : 23 372.

tinh tình

Thiệp cưới

Có nhiều kiểu đẹp, bảo đảm giá rẻ, Đa-ch thiệp 250đ (1.0 tấm) tại nhà in **Thái Thanh** 560 Petrus Ký (Bến xe Delat) Ng ệ bảy Saigon.

Arbre De Noel

Nhận lật Bucke de Noel. Arbre de Noel (hàng Beurre Claudel). Giá phải chăng bốt 47 Lê Lợi Saigon. Có bao kẹo quế đã và sẵn đã décoration.

Chiêm tinh gia

Bà Thai Ái giúp quý bạn chuyên bại thành thắng trên mọi lĩnh vực tình duyên gia đạo, an ninh, bao lý Hoàng Diệu Lộc 4, Saigon.

400đ SANG BẰNG NHẠC

Tân nhạc, cải lương, ca cổ, Lớp Hòa.

— Giáo trình A.0910 và 4010 SL mới.

— Dolby, Cassette Stereo

— Bao trình Posters thật là kỳ độc đáo.

— Tiếp đãi rụi vẻ, đúng hẹn

Xin mời đến MÁY THU.

225/7A Phan đình Phùng Saigon. (gần trường Kiến Tài)

Hiệu giày HOÀN - TOÀN

55 Hai bà Trưng Saigon

Nhiều kiểu đẹp, đóng bằng 10 loại da 104 kỳ thuật lạnh ngắt Quí khách cần đôi giầy vừa ý xin ghé lại số 55 Hai bà Trưng Saigon Quốc Hòa) nhân đôi khác trường chung, chỉ bán giầy kỹ giá đặc biệt 3 đồng.

Thiệp - Cưới

DANH-THIẾP Được hiện

Lên trong vòng 48 giờ, đẹp hơn mọi bài thơ, đẹp như một ay cưới, các như tuyệt vời. Xin đặt tại địa chỉ đăng tin nhiệm : Nhà in Tiến phát, 460 Hai Bà Trưng, Saigon Đ. T 22.895.

Lịch đẹp 1973

Hãng lịch Đồng Nai

397 Lý thái Tổ Saigon Đ.T 25.809 (Qua Ngã Bảy Saigon trước của trại Quân Cảnh, gần nhà thờ Bắc Hồ Phò Tàu bay) Có sẵn xuất bản Nhật bản Hoa Bình

Chuyên thực hiện đủ loại lịch tết : treo tường bỏ túi, Dzenda, lịch tiêu phòng cảnh VN và ngoại quốc. Bảo tiền. Có nhiều loại thiệp chúc tết mỹ thuật

LỊCH NÀO ?

— Cho thấy rõ ràng ngày trước tết, tất cả những nào đã cần lưu ý trong tháng ?

— Lịch nào mà mỗi tờ đều nước được cần thận giữ trong xường tại các ai quý-ộc. Ông yêu cầu Bộ Lao động nên đặc biệt quan tâm và nên mở những lớp huấn nghệ cấp tốc cho là đại hạn.

Khi giao-thiệp, Mộng bandầu Tặng người yêu

Quý bạn chỉ chọn nước hoa tốt IMMORTEL No 777A loại A mới có giá 720đ hộp lớn, và nhỏ giá quảng cáo 50đ. Hiện ngày loại A mới có thể thích tại các tiệm nước hoa lớn.

Có ... bán 1 cuốn lịch mới 73.

Chính tôi : Maitre Yân-đô Khánh Sơn

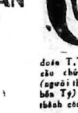

Đã đoán T.T Nixon thắng cách đây 10 tháng trên Tivi trong cuộc phỏng vấn do Đại Tá Lâm (quản hàng cảnh phủ) Vì được nhà tôi đã tiên đoán T.T Thiệu và P.TT Kỳ (có cho chúng Tân) rồi T.T Thiệu (người thân mệnh Tôi) sanh được bà Tý) vững đức vị và tranh thủ thành công cho VNCH.

Hỏi nghị các nhà tiên tri Á Đông hợp tại Hàn thành nội đây (sao quốc, hay không đâm mới VN ?) đã đoán sau tới tất sa.

Quý vị muốn biết số mạng sin mai tới tôi (không nhận, chỉ nói tự thực xin đăng chính thân).

Cá soạn giả...

(Tiếp theo trang 4)

Đã chứng tỏ tình Quốc Dân Đoàn Kết Nhơn Trí, và cũng đã bảo vệ quyền lợi tinh thần và vật chất của người ăng tác. Kích Trung Tướng chỉ thị cho chúng tôi một cu xử thật nghĩ

Trong khi chờ đợi tập, ý, sin Trung Tướng nhận nơi đây tên kinh sự vị tri ba thành thật của chúng tôi Trân trọng kính chào Trung Tướng.

HOÀNG KHÁM (ký)

THÀNH PHÁT (ký)

HOA PHƯỢNG (ký)

Cần in mau đẹp đăng bẹn các loại danh thiệp, thiệp cưới, biên lai Phù hiệu, nhãn cổ áo văn văn, xin tìm đến **Thư Lâm Ấn Thư Quán** 731 Phan ngũ Lão Sgon Đt 25861

Nhắn tin

Lê con. ba đã nhận được thư con ngày 04-12-72. Con trở về gia đình đã lâm rồi chuyện cho hợp thức hóa, xin ba cho Tý có giấy cho Ba những lời khe khẽ, bảo con con mừng, con trở về lấy thêm hành lý đã đầy đủ. Ba mà lâm bệnh nặng đang tựa cửa trông con.

Ba

SỐ MẠNG HỎI AI ?

Nhà Tiên số "LÊ B

TIẾNG NÓI QUÂN CÔNG

GS THU PHONG
phụ trách

Tố Chỉ Huy Trưởng Tiếp VậnQuảng Tíntham nhũng

K.B.C 4.032, ngày 16.10.72
Kính gửi
— Phủ TT VNCH Kiểm Chủ Tịch UB bài trừ tham nhũng
— Trung tướng Tổng Thanh Tra QLVNCH,
— Trung tướng Tư Lệnh Quân Đoàn 1 Kiểm Tư Lệnh QK.I

Kính thưa Quý Vị,

Tôi kỷ tên dưới đây HS/I Trần Khả, SQ.39/164 138 đại diện cho các anh em tại xế trạm Phi thuộc Trung Tâm Vận Tư Tiếp Vận Quảng Tín, xin trình bày những hành vi tham nhũng của Thiếu Tá Ngô Đức Năm Chỉ Huy Trưởng Trung Tâm Yểm Trợ Tiếp Vận Tiểu Khu Quảng Tín như sau:

Nguyên vào ngày 15.9.70, TS.1 Nguyễn văn Chiều thuộc Ban Quân Nhu Trung Tâm đưa phiếu giao hàng số 6090, bảo tôi nhận xe gạo quân nhu của tài xế Nguyễn Ngưu đưa xe 9890 đem đi bán, khi bán xong đem tiền về cho ông, nếu ông, đi công tác thì đưa cho Thiếu Tá Năm Chỉ Huy Trưởng, tôi bán tất cả được 10 tấn gạo với số lợi là 560.000đ tôi mang số bạc ấy về đưa tận tay Thiếu tá Năm và được Thiếu tá Năm cho lại tôi 5.000đ sau khi giao xong số bạc trên Thiếu tá Năm bảo tôi tuyệt đối giữ bí mật, nếu để tai tiếng ông sẽ đổi ra đi xa vì tác chiến. Sau thời gian lại đã bắt xe gạo của Thượng sĩ Tân Trưởng ban Quân nhu Trung Tâm, đã lợi dụng uy quyền đem bán 26 tấn gạo ấm thực của quân nhân nội vụ được phát giúp. Thiếu Tá Năm liền nghi tôi tiết lộ với cơ quan bưu trách, ông tìm mọi cách để đẩy đọa thân xác của tôi.

Kính thưa Quý vị.

Là một quân nhân thấp cổ bé miệng không biết kêu ai để minh oan sự việc cho tôi, nên tôi chỉ biết ngồi giữa chức vụ XáTrưởng mất cho đến nay.

Thoạt đầu ông hết sức để đặt vì tính hành chính tại nước nhà cho có đã thuận lợi cho hoạt động tình bên trong. Mặt dầu sau cuộc tổng tấn công vượt biên của Cộng sản kể đến chuẩn bị đầu tranh chính trị sau thời hậu chiến cũng như tác luật hiệu hữu danh toàn quyền cho sả trưởng tuyển chọn cán bộ xã ấp (ông mới là nước mưa đã ra những hành động dưới đây :

1- Thành lập cán bộ Hành chánh địa phương. Loại trừ các cán bộ thiếu chí Quốc gia có thành tích công tác, người lại giỏi thiếu sin để cử toàn những thanh phần bất học có tiền tích hoạt động cho CS vào cơ quan công quyền xã ấp như đơn đề ngày 24-9-1972 mà chúng tôi đã tố cáo.

2- Mạnh tiền tham nhũng : Trong việc thiết lập trại định cư Bình tân để hấp nghiệp dân chúng bắc lao bất máng với chính quyền trong việc cấp phát tặng phẩm. Nay bảo rằng thương cấp bịch gia đình sẩy, mất gạch bồ gia đình tin để rồi biến thủ để trợ cấp mà chính quyền đã cấp phát cho dân thay chỉ đến đó tặng phẩm đã nhận lãnh về để tại nhà thờ Chu Nam rồi mà ông vẫn không chịu cấp phát, đợi đến lúc bàn đến vàng lợi động lực trôi tốp ấp, nên mới đem phát cho dân để thu hồi lại mưu tâm mua, kết quả đã đánh lại một số cho ông kết xả mà chúng tôi được biết một vài chi tiết hình sin nên đưới đây :

— Biến thủ nước mắm, tất cả là 21 thùng đã nhờ Ô. Bùi ngọc Thanh chở hộ đem bán cho ông Tư Đăng Phú Phong với giá 1.200đ 1 thùng mười kính để đơn này lên Quý vị thẩm xét những vụ việc mà tôi đã trình bày trên cho điều tra những hành vi tham nhũng và hối mại quyền thế của Thiếu tá Năm, bào giờ vàng được tính thân chiến đấu và phục vụ của 1 số quân nhân chấp cộng thời cùng để chứng minh được lòng ưu ái của Thượng cấp đối với những kẻ đã tiếp bụ sinh xương máu để bảo vệ cho sự sống còn của dân tộc.

Trong khi chờ đợi sự minh xét của Quý vị, kính mong Quý vị nhận nơi đây lòng tôn kính và biết ơn chân thành của chúng tôi.

Nay kính.
HS/I Trần Khả

Ý Kiến Thu Phong

Xin Nhà Tổng Thanh Tra QL VNCH cho điều tra nội vụ.Tôi bảo đảm sáng đồng lời mình xác của ông CHT/TTTV/Quảng Tín.

Ý DÂN Ý TRỜI

DÂN QUYỀN
phụ trách

Tố cáo hành vi tham nhũng thiên Cộng sản, của ông Thái Hồng Xã Trưởng xã Bình Tân

Trần trọng Kính gởi

Nhà Quốc Pháp tại Saigon
Chuẩn tướng Tổng Nha CSQG Saigon.

Chúng tôi đồng ký tên dưới đây Nguyễn thành Đạo 41 tuổi Nguyễn Phúc 52 tuổi,Nguyễn Thái 54 tuổi Dương minh 37t Huỳnh Hàng 60t đồng cư ngụ xã Bình tân quận Bình thạnh Tỉnh Bình định, xã khối công dân chống cộng.

Ý thức được nguy cơ đó, chúng tôi thân bão nhau ký và nhân dân xã Bình Tân thuộc quận Bình Khê. Tỉnh Bình Định, mạnh dạng đăng đơn này lên cùng qui cấp để kính xin tố cáo những hành vi nổi giáo cho giặc sau đây của ông Xã trưởng Thái Hồng :

Hành vi thiên Cộng sản : ông Thái Hồng sinh năm 1933 quán ấp Phú Hòng xã Bình Tân, quậnBình Khê, tỉnh Bình Định. Thời Việt Minh Cộng sản, sau khi học song bậc tiểu học đã được Cộng sản tuyển chọn, làm cán bộ miền Nam hoạt động ở quan Nam và Hạ Lào với chức vụ thư ký. Sau về tại xã giữ chức vụ Trưởng ban thôn thôi xã Bình tân năm 1954 ở lại không đi tập kết, bởi tiền tích hoạt động đặc lực cho Cộng sản nên đã từ lâu bị chính quyền không cho giữ chức vụ gì trong xã, mãi đến năm 1964 mới luồn lọt vào cơ quan xã giữ chức vụ kinh tài, từ đó hành tung của ông bị phát mới thời gian sang năm 1969 ông mới và chức, tôi đã được tiến hành rất nhanh và bết qua rất tốt đẹp, Nhưng cũng chính vì rất qué khéo đy mà ông Diệm và các em ông Diệm đã nghi ngờ rằng vì đã từng hướng đạo ấu Phấp, ông Kim đã trở nên 1 người Việt Phấp hoa là 1 người Việt Kha Bộ Tổng Tham Mưu và Bộ Quốc Phòng làm để nghi lên ông Diệm để cử ông Kim làm Tư Lệnh cuộc hành quân, ông Diệm đã tổ ý muốn ngăn ngừa Diệm bọ người lẻ vì ông Kim đã ở ra rất hành diện vì được làm một công dân Pháp. Kết quả là ông Diệm đã gặp riêng O.Kim và bảo ông Kim muốn chọn quốc tịch nào ? Quốc tịch Phấp hay quốc tịch VN ? Ông Kim đã trả lời chọn quốc tịch VN. Nhưng như vậy cũng vẫn chưa yên lòng 2 người em ông Diệm là Ông Nhu và ông Cẩn. Cả 2 ông này đều gửi người của mình vào nhóm các viên chức hành chánh thấp trong đoàn quân tham dự Hành quân Giải phóng. Sau thời gian chiến dịch các bào cáo một về các hoạt động của Đại tá Kim được tới tấp gửi về. Một số báo cáo này rất thâm độc, đến nỗi tôi phải đề nghị ông Diệm chọn lấy 1 người nào phải tin cẩn điều tra xem thực hư như thế nào, Ông Diệm đã theo lời đề nghị của tôi và nhờ vậy mới chấm dứt được cái màn bảo cáo «gặp lúc bẻ bẩn tay nay».

CÒN NỮA

BẠCH THƯ

(Tiếp theo trang 1)

là cái chắc. Đó là cái hay của nền dân chủ Mỹ viên trợ

vì các nhà lãnh đạo đều đắc cử về vang với dân số.

Mở đầu cho những ngày thắng kỷ niệm trong bùng 200 năm nền dân chủ Mỹ vào 1976.

Trong khi Tổng Thống Phức Chánh Hy sắp đắc cử về vang ở Nam Hàn, thì đài phát thanh Hà Nội cho biết : Tài cử 541 ứng cử viên chính thức của đảng Cộng Sản đều đắc cử vào quốc hội Bắc Hàn trong cuộc bầu cử hôm thứ Ba 12-12. Như vậy là tỷ lệ đắc cử 100o/o. Đài Bình Nhưỡng còn cho biết rõ tỷ lệ cử tri đi bầu cũng 100o/o !

Người sưu thường nói « đồng thanh tương ứng, đồng khí tương cầu», nghĩa là những người giống nhau làm tới với nhau. Sự nên trên của nhân dân Nam Hàn dưới quyền lãnh đạo của Tổng Thống Phức Chánh Hy cho thấy Nam Bắc Hàn có thể bắt tay thống nhất để đàng. Cả hai bên cùng có tài tổ chức bầu cử thắng lợi !

ĐỘC GIẢ VÀ HOA BÌNH

(tiếp theo trang 1

Phổ thông hóa các «bài ca cách mạng», như bài Lên Đường, để mọi người dân đều biết một cả bài hát đấu tranh. Lựa chọn một số người cho nhóm tuyên truyền, để hát trước dân chúng. Hát đi hát lại qua đó phát thanh để dạy dân chúng biết hát một số các bài ca này.

Vẽ giáo dục kế hoạch của Cộng sản định sáng : Thêm vào cuộc vận động các tăng hợp dân chúng đó thì, e c cán bộ giáo dục cố gắng kiểm soát các giáo chức nội thuộc và phải siêm soát được một số trường tiểu học ở các địa phương, tính việc lập các trường trung học và trường dạy nghề cho thanh niên đã chấm phát dân chúng như nhu nữ, thanh niên v.v... và thảo kế hoạch để tiến tới việc thành lập một trường đại học để trước quyền kiểm soát của cộng sản. Kế hoạch của cộng cán nhân mạnh : «Chúng a phải đặt được một thế mạnh trong lãnh vực giáo dục để hiểu sinh quyết thắng».

Trong khi phía cộng đã soạn thảo xong kế hoạch vận động văn hóa giáo dục trong xuốc. Đầu tranh chính trị Quốc Cộng, thì các nhà văn hóa phía quốc gia chỉ «ang lo mua kế tranh khau mấy cái thường, giáo sư và bạn trường một tháng học cũng bạn tranh tiếng tố nhau thêm những và bế bối, một đám học sinh trường nầy kéo nhau tới đán trận đánh nhau với học sinh trường kia....

Nếu ta không sự kiện trên, không phải để khen ai, chê ai, mà chỉ có tính cách bàn động. Tự nhiên chúng ta mất phía quốc gia đã bỏ lỡ nhiều cơ hội. Lần nay, nếu bỏ lỡ nữa, sẽ không có dịt ma chôn.

SỔ TAY

Lớp học truyền hình về tình dục

EAST LANSING, MICHIGAN (AP) — 1 lớp học truyền hình về vấn đề tình dục đang được hàm mộ nhiều nhất tại viện đại học Michigan.

Có khoảng 2300 sinh viên đã ghi tên tham dự lớp học mùa hè do nhà tâm lý học Andrew N. Barclay hướng dẫn. Giáo sư Barclay, cũng giống như các học viên luôn luôn mặc áo ngắn và quần bó chật lấy người.

Tuy nhiên, ông Barclay nhấn mạnh rằng lớp học của ông nhằm giúp cho sinh viên hiểu rõ về tình dục của chính mình. Vị giáo sư 31 tuổi nầy cho rằng: «Thật sự chúng tôi không nhằm kích thích bất cứ ai. Chúng tôi không mở lớp dạy về tình dục, chúng tôi không muốn chỉ cho học viên phải hành động như thế nào nhưng nhằm giúp họ hiểu rõ về những cảm giác của họ trong vấn đề tình dục.

Theo ông Barclay, mục đích của ông nhằm đặt lại vấn đề tình dục trong tương lai và giúp cho sinh viên thích hợp với đời sống tình dục và do đó họ đề dàng thích ứng với cuộc sống hàng ngày của mình».

Chương trình học gồm 140 đề tài thảo luận trong 10 tuần lễ nói về vai trò của người đàn ông và người đàn bà, vấn đề đồng tính luyến ái, tự ý thức về mình và các lành vực xã hội, tâm lý, chủng tộc và phép lý trong vấn đề tình dục.

Tướng đang tràn trường lính vẫn phải chào

SAIGON, (AP).— Một binh sĩ Không quân sẽ phải cư xử thế nào nếu gặp một "vị tướng tràn trường?Anh ta chào. Còn phải làm gì nữa không.

Một sự vụ vẫn thư đề ngày 26-10 do Trung tướng Paul Boseman ký phổ biến tại Tân Sơn Nhất có đoạn «Phải chào kính khi anh nhận biết một vị sĩ quan, dù rằng cả anh lẫn vị sĩ quan đó đều tràn trường». TT Boseman là chỉ huy trưởng an ninh của liên đoàn 377 không lực.

Phát ngôn viên không quân Mỹ giải thích «đó chỉ là nhằm nhắn mạnh đến việc phải chào kính đủ cơ quân phục hay không».

Tuy vậy người phát ngôn không hiểu trong trường hợp nào một anh binh nhì có thể gặp một vị tướng khỏa thân.

Mỹ : 600.000 người ghiền Héroine

ATLANTA (Georgie) (AFP).— Tại ở Atlanta,một viên chức hữu trách trong cuộc bài trừ ma túy cho biết hiện nay ở Mỹ có 600.000 người ghiền heroine sánh với 50000 người cách đây 10 năm.

80 tuổi còn có thể nhớt mối ngày

BUDAPEST, HUNGARY 13-12 (UPI).—Bần thống kê cho biết, số tuổi trung bình của các vũ sư tại Hungary là 60.20o/o tròn 70 và Budapest có 11 vũ sư trên 80 tuổi.

Một trong những vũ sư 80 tuổi, ông Istvan Magyyar nói với các kỷ giả rằng : «Tôi không nhảy quá giỏi vũ điệu Samba, nhưng tôi vẫn đạt được bất cứ người nào với vũ điệu Valse mỗi ngày».

Làm lễ cưới bằng xe đạp

SACRAMENTO, CALIFORNIA (UPI).— 1 cặp nam nữ trong Không Lực Mỹ hôm Chủ Nhật đã cưới nhau bằng một hôn lễ xe đạp rất sau đó cùng đi hưởng tuần trăng mật trên một xe gắn máy 4 bánh màu đa cam có ghế ngồi bằng da nâu, mui che phía trên.

4 người mặc đồ xanh nhạt và khoác áo 30 khách mời đã tổ chức 1 đám rước bằng xe đạp qua 20 dãy phố đến một vùng đất trống để cử hành lễ thành hôn ngoài trời dưới thời tiết hết sức gió buốt.

Mở đầu bằng bản nhạc một chiếc xe đạp cho hai người, một Thầm phán ngồi trên xe ba bánh khai mạc lễ cưới đơn giản. Cô tân lang là Trung "sĩ KQ Ronald Clark và tân giai nhân là cô Judy Zierlein.

PHỤ NỮ XỨ NGƯỜI

Chủ Tịch Quốc Hội Tây Đức là 1 giai nhân tộc vàng bà Renger

— Lần đầu tiên trong lịch sử Đức có một phụ nữ làm chủ tịch Quốc Hội (Theo một bản tin của AFP)

Bà Annemarie Renger, một phụ nữ tóc vàng rất có duyên, khoái lái xe hơi loại thể thao vào ngày thứ tư tuần rồi, đã được bầu lên làm Chủ Tịch Quốc Hội Bonn (Tây Đức). Đây là lần đầu tiên trong lịch sử Đức quốc có một phụ nữ làm Chủ tịch Quốc Hội.

Bà Renger 53 tuổi, thuộc Đảng Xã Hội, ngay sau khi lên ghế Chủ tịch Quốc Hội, một chức vụ đứng thứ nhì trong nước sau chức vụ Thủ Tướng đã nguyện sẽ thúc đẩy chiến dịch đòi quyền cho phụ nữ của bà.

Đứng dưới phù hiệu con Ó của Tây Đức, bà Renger nổi với cử tọa (đa số là đàn ông) của Quốc Hội như sau :

— «Việc 1 phụ nữ lên đến chức vụ này đã nhiên đã gây nên một vũ xúc động.

«Việc 1 phụ nữ lên đến tiêntrong lịch sử Đức quốc được tín nhiệm giữ chức Chủ tịch Quốc Hội có thể sẽ đóng góp vào công cuộc đạp tan những thành kiến về vai trò của phụ nữ trong xã hội chúng ta.»

Bà Renger mặc một bộ đồ màu đen, có viền mỏ vịt bằng lông phục vụ hành nghiệp của phụ nữ. Bà đã lưu ý những đàn ông trong Quốc Hội về con số ít ít phụ nữ công ngồi trên đàn ông trong Tòa Nhà Quốc Hội. Số đó là trong Quốc Hội là 30 vị, trong khi số đàn ông lên tới 466 vị. Bà Renger cho rằng : con số 30 nữ đàn biểu không đủ để tiêu biểu cho vai trò của phụ nữ trong quốc gia và xã hội.

Bên Tây Đức, đàn số trong nước gần 51o/o là đàn bà, vì đàn ông bị chết trận rất nhiều. Nhưng đa số phụ nữ Đức vẫn bị thụ thi trong số bếp, hoặc lo nuôi con.

Chọn một phụ nữ làm Cố tịch Quốc hội là do 1 kiến của Thủ Tướng Brandt Ông đã đưa Đảng Xã Hội Dân chủ của ông tới đại thắng trong cuộc tuyển cử ngày 19-11 năm nay. Đó là lần đầu tiên trong lịch sử Tây Đức Đảng Xã hội của ông Brandt đã chiếm đa số trong Quốc Hội.

Trong một cuộc phỏng vấn trước ngày bà trúng cử. Bà Renger đã biểu tỏ 19 năm nay vẫn là thân đầu Uỷ Ban Phụ Nữ trong đảng Xã hội của ông Brandt đã phát biểu những nguyện tâm cho những đã có trách cử Chủ Tịch Quốc Hội bà cũng không làm vì chức vụ Chủ Tịch Quốc Hội là 1 chức vụ hiểu danh vô thực.

Sau khi bầu bà Renger lên ghế chủ tịch. Quốc hội Tây đức lại bầu ông Brandt làm Thủ tướng.

Các thành phần khuynh tả trong những tổ chức phụ nữ cho rằng bà Renger quá bảo thủ. Họ nói rằng trước đây Bà Renger đã phản đối hợp pháp hóa phá thai.

Nhưng năm nay chính sách của Đảng Xã Hội Dân chủ lại tán thành hợp pháp hóa phá thai. (1422)

Chuyện khó tin nhưng có thật

✿ CÁT HỮU dịch

(TIẾP THEO)

CON CHÓ THEO DÕI GIỎI NHỨT

Con chó đánh hơi để theo dõi giỏi nhứt là một con Doberman tên là Sauer, do trung sĩ thầm tự Herbert Kruger huấn luyện. Năm 1925 con chó nầy đã chỉ đánh hơi bằng mũi mà theo dõi được một tên trốn khắp vùng Karroo, Nam Phi Châu, trên một đường dài 100 dặm Anh. Tháng giêng năm 1969, một con chó chăn trừu đã theo chủ nó 745 dặm Anh từ Brindisi tới Milan, Ý trong 4 tháng trời. Con nầy chó cái.

NHỮNG KỶ LỤC VỀ MÈO

CON MÈO NẶNG CÂN NHỨT

Con mèo nặng cân nhứt là một con mèo tam thể tên là Clauz ở Cựu Kim Sơn, nó cân nặng 40 cân Anh vào tháng 7 năm 1950, khi nó 8 tuổi.

SỐNG LÂU NHỨT

Con mèo sống lâu nhứt là con Mèo «Puss», của Bà T. Holway ở Clayhidon, Bác Devon, ¶ Anh. Ngày 28 tháng 11 năm 1939, con mèo nầy đã 36 tuổi.

Gần đây còn con mèo cái tên là «Ma» của Bà Alice St George Moore ở Devon, Anh. Ngày 5 tháng 11 năm 1957, con mèo nầy đã 34 tuổi.

LỨA ĐẺ NHIỀU MÈO CON NHỨT

Lứa đẻ nhiều nhứt là đẻ một lứa 12 con mèo con, tháng 3 năm 1953, do con Mèo «Brackledown Beauty», 2 tuổi rưỡi, mèo Xiêm mẹ sanh của Bà E.P. Morrison ở Hastings, Snsex. Anh.

Có tin một con Mèo Xiêm khác đã đẻ một lứa 13 con mèo con, nhưng không rõ chi tiết.

CON MÈO ĐÔNG CON NHỨT

Một con mèo tên là «Dusty» 17 tuổi, sống ở Bonham. Texas, Mỹ, ngày 12 tháng 6 năm 1952, đã cho ra đời con mèo con thứ 420 của nó.

(CÒN NỮA)

G NỐI THEO TRANG 1

31 và Sư đoàn 32 tân lập của quân đội VN được giao phó trách nhiệm tiếp thu vùng nầy. Ở Diện và bắt tham mưu của ông đã đặt tên cho cuộc hành quân nầy là Hành Quân Giải Phóng. Đại tá Lê văn Kim được chỉ định làm Tư Lệnh Hành Quân. Lúc đó ông đang giữ chức vụ Chánh Văn Phòng bộ Tổng Tham Mưu (Lợi Nguyên dịch : Cá lẻ tác giả đã lầm, nhưng vì Đại tá Lê văn Kim là Đặng Lý Văn phòng bộ Quốc Phòng). Người ta tin ông ông là ai quan có đủ khả năng để làm nhiệm trách vụ chỉ huy một lực lượng quân tự lớn lao như vậy, hơn nữa khu vực hành quân cũng lại là nơi nguyên quán của ông Đại tá Kim đã cùng tác chặt chẽ với nhóm TRIM của thì trong việc soạn thảo một tài liệu mang tên là «Những bài học kinh nghiệm của cuộc Hành quân Cà mau». Những «bài học» nầy ấn hành bằng 3 tiếng Việt—Anh—Pháp và được phổ biến rộng trong mọi giới chức VN đang lãm cảm nang hướng dẫn việc mở rộng chính quyền quốc gia tiến toàn quốc.

Đại tá Kim là một chân rất buộc loại hiền hòa, một người VN từng tốt nghiệp trường Đại học Chiến Tranh Pháp. Nhờ quá khứ như vậy, nên những buổi họp mặt thảo kế hoạch giữa ông ta

N NỐI THEO TRANG 1

Thống Thiệu về một cuộc hưu chiến có thể kéo dài dịp Lê Giáng Sinh.

Trước khi phóng vấn Ô. Sainteny 1 kỷ giả của đài Âu Châu số 1 đã đề cập đến lời của «1 nhân vật cao cấp ngoại quốc» (được đài tên) đã tỏ vẻ cuộc ngưng bắn tại VN tạo có thể sẽ được

Tin nầy đã được đón nhận cách dè dặt, tuy không bị tan chính, tuy các giới Hòa đàm ở Ba Lê. Riêng Ô. Sainteny đã không đề cập đến khía cạnh nay của vấn đề trong cuộc phỏng vấn.

Nguồn tin Tòa Bạch Ốc đã mạnh mẽ bác bỏ nguồn tin của Đài Âu Châu số 1 nói là 1 thỏa ước ngưng bắn tế đồng thời được loan báo tại Hoa thịnh đốn.

Phát ngôn viên Tòa Bạch Ốc nói «tin này hoàn toàn vô căn cứ».

Tham Luận

(Tiếp theo trang 2)

Có điều rõ rệt là đã có một tiền bối nào đó vì tỉ nhất cũng đã có một đề nghị hòa bình cụ thể mà không phải là những chuyện thảo luận cũ tính cách không xây dựng.

Và cũng không thể không gân liền tiền bộ đó với những gì đang diễn ra ở Ba Lê.

Ở Balê cách nay hai tuần ông Đại Sứ Porter trưởng phái đoàn thương thuyết HK cương quyết chấm dứt chiến tranh VN trước cuối năm 1972, Ở Ba Lê các cuộc thảo luận mật của ông Kissinger và Thọ đang ở giai đoạn chót như tin tức báo chí đăng tải.

Và trước đó trong cuộc họp báo ngày 16-10 ông Kissinger cũng đã nói đến cuộc ngưng bắn ở ba nước Đông dương và tuyên bố rằng sẽ đặt vấn đề với Hanoi khi cuộc mật đàm được tiếp tục để làm sao cho không cách thức giàn giữa các cuộc ngưng bắn ở ba nước Đông dương phải là rất ngắn.

Một lần nữa không thể không gắn liền những gì đang xảy ra ở Vạn Tượng với những gì đang xảy ra ở Balê.

Hãy hi vọng lần nầy không phải là một thủ đoạn của C.S. để mà hi vọng rằng cùng với cuộc ngưng bắn ở V.N. sẽ có cuộc ngưng bắn ở Lào.

Nhưng còn Kampuchea cho đến nay vẫn chưa thấy động tĩnh gì.

I NỐI TIẾP TRANG 1

của phái đoàn nầy không tham dự các cuộc mật đàm mới.

Tin U.Pl từ Hoa thịnh đốn cho hay TT Nixon đã gặp Kissinger tới 2 lần, ngày 14-12. Đài CBS ở Hoa Thịnh Đốn đã loan tăng TT Nixon có nói với các bạn hữu của ông, trong các cuộc thương thuyết vấn đề mình vẫn để cán bán chưa được giải quyết, và Hoa Bình đường như còn xa vời. Loạt mật đàm 10 ngày qua đã tắt quy gọi vì mật mối cho tiếp xúc Kissinger. Theo đài BBC thì tòa Bạch Ốc đã nói rõ không có ngưng bắn ở VN trước lễ Giáng Sinh.

Tin từ Saigon ngày 16-12 cho hay sáng 15-12, T.T. VNCH Nguyễn văn Thiệu đã hội kiến Đại sứ Bunker trong 45 phút đồng hồ nhưr lời một phát ngôn viên sứ quán Mỹ đã thông báo. Phát ngôn viên nầy đã không thể cho biết chi tiết của cuộc hội kiến, nhưng chắc chắn không ngoài sự đề mật đàm tại Balê.

Đại sứ Trần kim Phượng hị gọi về nước

BALÉ (15-12 UPI)-TT Nguyễn văn Thiệu của VNCH đã triệu hồi

L NỐI THEO TRANG 1

bạch tiền của Hòa Bình.

Thế mà nay... Bỗng dưng đơc được tin. Trong khi mà hoàn cảnh tôi rất nghèo 1 và thiếu thốn ! Thì bão xao thì chẳng ông nào buồn 1 cả luyện tiền ! Ước chi tôi được gởi vào 1 hoi thở ! Dù là 1 hơi thở rất yếu ớt ! để góp vào với muôn người hơi thở của Quí vị ở khắp bốn phương ! Hầu tạo thành dường khí ở cùng tiếng nói sinh lực cho Hòa Bình mạnh tiến trên đường Ngôn Luận.

Và tôi hy vọng. Thưa Linh Mục! Vì tôi đọc thấy trên báo có rất nhiều nhà Sưu Tập Tem Thư rất có giá trị. Thì có lẽ cũng có nhiều nhà Sưu Tập Tiền Bạc vậy ? Vì thế mà tôi có thiên ý gởi đến Linh Mục một số bạc cắt, bạc đồng bằng giấy. Nhưng các thứ đó không giá trị bằng tờ giấy. Một trăm đồng vàng Vì theo tôi tờ đó rất xưa, có lẽ trước tờ Bộ Lư. Tờ giấy bạc có khắc : Một mặt Hồ Tây và một mặt có hình ở giữa có chữ xuống và có hình người Bắc và người Miền, hay Lào gì đó, có đôi đũ, mua, bán.

Nếu có thể, tôi xin gởi đến Linh Mục trọn quyền xử dụng và tôi xin gởi khi được Linh Mục trả lời của Báo. Vì yêu cầu đừng đăng tên bà trên báo. Tôi xin đành dự góp góp vào Quí Báo một hơi thở mạnh, không đo hồi gì cả. Vì nếu trong giai đoạn nầy mà Hoa Bình vững bóng ? Là đóng góp giá 4 phương sẽ cảm thấy thăng vững nhẹ lên vững Hòa Hiệp và cái qui !!! Trong số đọc giả ký có tên

Đây là nguyện vọng mong thành !!!

Nếu vì lẽ Linh mục có ý ngại sự khôn khéo của tôi mà không nhận ? Thì nếu có thể ? Tôi chỉ xin Linh mục cho tôi được xin 1 phần 3 khi có sẵn Sưu Tập và mua số bạc sưu kỷ !!!

Thành kính thảo Linh Mục.
Kính thư

K NỐI THEO TRANG 1

vùng nầy để tiến cho việc so sánh.

Các buổi họp báo quân sự chiều mỗi ngày có rất nhiều bộ mặt mới mẻ, nhưng cũng có đôi lần nay vẹt lên sáu, mỗi bảng Truyền Hình Nhật từ 3 vẹt lên 7 bay 8.

Liên tiếp trong nhiều ngày nay các phóng viên ngoại quốc đã được đi quan sát nhiều nơi như vùng Châu Thổ Sông Cửu Long, Cao Nguyên... để quan sát tại chỗ tình hình nơi địa phương đồng thời chụp cả hình, quay cả phim những hoạt của dân chúng ở xác khu có ngưng bắn để khi xây ra 1 cuộc hưu chiến dài hoặc ngưng bắn, họ trở lại nhưng phóng viên mới của ngoại quốc và nhiều hơn không đủ ghế để cho kỷ giả ngồi thay vì trước đây ít lắm. có hôm cuộc họp báo rất rầng.

CƠ SỞ ẤN LOÁT và XUẤT BẢN
Hòa Bình
397, Lý Thái Tổ SAIGON ĐT 25.809
Nhận in: SÁCH, BÁO, DANH THIẾP, THIỆP CƯỚI, ẤN PHẨM CÔNG, TƯ KỸ NGHỆ VÀ THƯƠNG MẠI.
ĐẸP
NHANH
ĐÚNG HẸN

BETONE
Có BETONE làm việc không biết mệt
SỨC KHỎE DỒI DÀO nhờ BETONE
BETONE CÓ PHỨC HỢP ĐỂ TOÀN HẢO
BETONE CÓ CÔNG THỨC BẰY BỜI NHẤT VÀ MẠNH NHẤT
BETONE THƠM NGON DỄ UỐNG
MỘT CHAI BETONE DÙNG CHO CẢ GIA ĐÌNH : NAM PHU LÃO ẤU ĐỀU DÙNG ĐƯỢC
CÓ BÁN TẠI CÁC NHÀ THUỐC TÂY
87/BYT NGÀY 5-8-70

Phân ưu

Được tin :

Thân Phụ

Ông VŨ TRỌNG CẢNH, Phó Tá Bộ Trưởng Phủ Thủ Tướng kiêm Viện Trưởng Viện Tu Nghiệp Quốc Gia vừa thất lộc.

Thành thật chia buồn cùng Ông bà Phó Tá và tang quyến, cầu chúc hương hồn Cụ sớm siêu diêu miền cực lạc.

Phụ Tá Tổng Trưởng Quốc Phòng
và Bí Bửu Viên

Cảm tạ

Chúng tôi xin chân thành cảm tạ :

— Thượng tọa tọa chủ Hải Quang Tự.
— Đại Đức chánh đại diện Giáo hội tỉnh Biên Hòa.
— Quý vị Đạo đức tăng viện Cao đẳng Phật học Hue Nghiêm.
— Quý vị Đạo đức Phật học viên Giác Nguyên.
— Quý vị Đạo đức tăng hàn Ấn Quang và chùa Hưng Long.
— Sư cô Giám đốc Cô nhi viện Phổ Hiền Biên Hòa.
— Quý vị trong Hội Bảo Việt Tương Tế.
— Bạn Giám đốc và học sinh trường Trung học Nguyễn Trãi.
— Quý Cụ, quý Ông Bà và tất cả bà con thân bằng quyến thuộc và quen biết đã tạo tình giúp đỡ, phúng điếu, phân ưu và đưa tiễn lãnh cữu của chồng, cha chúng tôi là :

Cụ Vũ Minh Luân

Chủ nhà thêu máy Vũ Minh Luân thôi 24 Lê văn Duyệt Saigon.

Trong lúc tang gia bối rối có điều gì sơ xuất kính xin quý vị niềm tình tha thứ.

Bà quả phụ Nguyễn thị Tâm và Phạm thị Ninh,
và tang quyến đồng kính tạ.

PHIM HOÀNG THI THƠ

NGƯỜI CÔ ĐƠN

là phim VN duy nhất từ xưa đến nay được các Chủ rạp CHỌN CHIẾU LỄ LỚN NOEL TẠI 1 SERIE 16 RAP. Chứng tỏ đủ chứng minh giá trị, cả song và sức hấp dẫn kỳ quái của phim HOÀNG THI THƠ đề quý vị mang cả gia đình đến xem, từ 20-12.

HỘI ÁI HỮU CỰU HỌC SINH THIỆN HỮU HUẾ

Trân trọng kính mời Toàn thể Anh Em cựu Học sinh Thiện Hữu và các Cựu Huynh trưởng Hướng Đạo Huế cùng đến dự lễ tạo tăng VĂN HÓA GIÁO DỤC HỒI TÍNH đề nhớ hàng chín

GIÁO SƯ LINH MỤC GEORGES LEFAS

tổ chức tại tường Trung Học THIÊN HỮU, HUẾ, ngày 20-12-72, lúc 11g, dưới quyền chủ tọa của

ÔNG TỔNG TRƯỞNG BỘ QUỐC GIA GIÁO DỤC

Xin ghi tên trước để giữ chỗ máy bay và mọi chi tiết xin hỏi tại Saigon :

— Anh Võ văn Hải ĐT 24.811
— Anh Bửu Cước ĐT 93681
— Anh Dương Quang Thiện ĐT 20.311/17

TIẾP THEO TRANG 1

Y Dân Y Trời

(Tiếp theo trang 7)

thay lăng giống lạm bắt chước làm heo nên có điềm lệch thành hồ khi Đại tá Tỉnh trưởng kinh lý qua Bình tân chúng tôi đã phải lộ mặt và sau hết, vì bị Đại tá Tỉnh trưởng mắng rằng dân xã Bình tân ăn cơm Quối gia thờ ma CS.

Mùa sáu có đốt nhà đốt cỏ nơi chúng tôi mạnh dạn trương tranh đấu mới tự việc sau khi đã nhận lãnh lời khuyên tế chủ ở nghiêm khắc của Đại Tá Tỉnh Trưởng để thăm xét cho hoàn cảnh đau khổ của những người dân thiện chí chúng tôi và ngay giờ phút nầy chúng tôi vẫn hăng hái kinh hãi sửa cho đúng tại ông Thái Hồng tại chức vụ và chấp thuận cho những dự tính đề cử vào cơ quan và ấp mà đã trình thì xã tân chống những là ăn cơm Quốc Gia thờ ma Cộng sản như Đại Tá đã quở trách mà còn tiến đến mức quá xa và tệ hại hơn nữa và những người dân sống tại diaphương Trà lại gặp phải những cán bộ nếu tiếp thì tin cậy nơi đâu.

Chấp chứa đào binh : Như Ông Huỳnh Liên ấp Thuận Hòa đã đào ngũ ông Hồng bảo thủ để cử cán bộ xã ấp ông Huỳnh Công ấp Mỹ thạch đào ngũ, vẫn ở tại nhà ông bảo thủ và thiết lập khai sinh mới 16 tuổi để tiện việc làm ăn và chính con ông là Thái Thanh có lệnh nhập ngũ vào ông bảo thủ còn ở tại gia.

Qua các hành động chúng tôi nhận thấy rằng : Khi cả trường chỉ biết trục lợi để vinh thân phì gia và tạo nhiều điều kiện có lợi cho đối phương mà thôi, còn đối với mệnh lệnh của thượng cấp ông chỉ thi hành qua loa lấy lệ còn đối với dân chúng học lột và làm những điều phi pháp thám tệ.

Bình Tân 19-11-1972

Đồng kính đơ

Ý Kiến Dân Quên

Xin của hành chánh và Ty Cảnh sát Bình Định thơc đối nội vụ.

PHÂN ƯU

Được tin tế :

Dưỡng Phụ

của Trung tá Nguyễn Phước Nghiệp Tham Mưu Phó Tiếp Vận SĐ9 BB đã từ trần.

Thành kính phân ưu cùng Trung Tá và tang quyến.

Đại Tá Hồ Ngọc Cẩn
và toàn thể quân nhân các cấp
TRP 15/BB.

hệ khác nhau hay có những triết lý ăn ở sinh khác nhau.

Ông cho rằng như vậy, đứng về phương diện quốc tế cũng như về hoàn cảnh quốc nội, VNCH của chúng ta có đủ những khả năng điều kiện về vật chất, tinh thần cũng như chính trị nội bộ và quốc tế để tồn tại như một quốc gia tự do, độc lập và chắc chắn là phồn thịnh.

Vì Miền Nam VN của chúng ta giàu có nhờ vậy, chúng ta có thể góp phần nhiều việc xây dựng một miền Đông Nam Á thịnh vượng, hòa bình. Và sau đó, một Á Châu sống trong một hoàn cảnh trước nghĩa là sống chung hòa bình với nhau.

Trả lời câu hỏi do hiệu lực của hiệp định Genève hay là vì lý do chực lế mà VN, có hai nước riêng. Luật sư Trần văn Tuyên đáp : Đây là vấn đề pháp lý khá thực tế nhi.

HÀ NỘI THEO TRANG 1

cảng đủ đồ ăn. Sáng nào cũng vậy, một trăng phòng kích xong thì lại đến một trăng cũng phòng không. Địch không những chỉ dùng những súng phòng không để biết (23 ly và 37 ly) mà còn dùng cả những súng cá nhân AK47 để bắn phi cơ. Những chiếc trực thăng bay là là ngọn cây trong những ngày trước đã bị bắn rớt bằng B40 (trực thăng chở Thiếu úy phòng viên Nguyễn văn Bình rớt ngày 1-5-1972) Lớ mờ sáng nào anh cũng nằm đợi nghe bản nhạc kỷ khôi nhất thế giới Tiếng rít của C-130 vừa đổi đề phi cơ bị thấp thả đủ thứ tiếng súng phòng không cùng nhỏ nhoi nổ lên từ phía. Anh Trường tượng có một bầy sinh vật động nhung nhúc như ếch nhái trong các cánh rừng cao su đang dùng mọi nhóm đầy hả miệng mong tới chào đón cơm mưa dầu mùa hoặc chuồn con sẵn, ngon ngọt đang bay qua ngọn rồ b.i cây.

Cho đến 1 đêm, bầy ếch nhái tập được 1 con mồi C130 lớ: 5,30 sáng thì phương cách thả dù phải được xét lại.

Cuối tháng 4, khi anh được ijsh xới bịnh viện di hoạt động đến sự vụ và ở luôn bên tiểu khu, thì phim vật tiếp tế được móc vào một loại dù đặc biệt, anh không rành tiếng chuyên môn, chỉ biết lính ở đây gọi là dù «phân lự...». Dù không phải là nguyên bột mềm vải như trước mà là một số mảnh hình vành khăn dăng tim, bề ngang độ 3 tấc, cách nhau cùng khoảng 3 tấc, được kết chung vào một tấm gấm chắc chắn. Được thả từ chiếc C130 bay cao tít mù trên 8000 feet (8 ngàn dù rơi thẳng xuống sân vận động thành phố. Dù rơi chật nhanh tiếng gió rít qua các khe hở nghe thật ghê rợn. 80o/o số dù rơi đúng chỗ chỉ định và gần 100o/o dù rơi trong vòng kiểm soát của ta. Tuy nhiên vì rơi quá nhanh, phần vật đã bể nát và hao hụt khá nhiều.

(Còn tiếp)

Tặng Phẩm Giáng Sinh đầy ý nghĩa

NHẠC HỒNG

— 20 bài hát danh cho Thiếu Nhi - Học đường.
— Tiền văn Hồi sáng tác - Hương Dương in trên giấy tốt Offset 4 màu lộng lẫy gia phổ biến.

Tài cả mọi người Việt Nam đều coi cuộc Việt Nam là một. Nhưng khi nói nước Việt Nam thì chúng ta phải phân tách những yếu tố khác nhau : Dân tộc Việt Nam là một. Tổ quốc Việt Nam là một nhưng trong dân tộc VN và Tổ quốc VN là lãnh thổ VN là một đó thì hiện thời có hai quốc gia.

Ông nói, tôi đứng chủ quốc gia không phải với nghĩa người vì thường lầm là nghĩa Dân tộc mà Quốc gia đây, tôi muốn dùng với nghĩa là nhà nước. Có một nhà nước VNDCCH ở miền Bắc và theo chế độ Cộng sản. Có một nhà nước VNCH ở miền Nam này là nước VN tự do.

Hai nước đó, theo hiệp định Genève thì lúc đó chưa thành hình mà chỉ có hai miền : miền Bắc và miền Nam VN tạm thời được Vĩ tuyến 17 làm ranh giới, những khu tập kết về mặt quân sự chỉ ranh giới đó không phải là ranh giới chính trị.

Nhưng từ Genève 54 trở về sau, người ta thấy thành hình hai nhà nước khác nhau với hai chế độ chính trị khác nhau VNDCCH là CS.VN CH của chúng ta trước kia là quốc gia VN công thành ra 1 nhà nước riêng biệt.

Theo Luật sư Tuyên, cả hai cùng được quốc tế công nhận là nhà nước, là chánh phủ. Phía VNCH có 76 hay 77 Quốc gia và bên kia có 24 hay 25 nước công nhận.

Ông nói chúng ta có Hiến pháp, bên kia có Hiến pháp. Chúng ta có Quốc hội, bên kia có Quốc hội. Chúng ta có ngân sách riêng, tài chánh riêng, nghĩa là có tất cả những quyền hành của một nhà nước độc lập và có chủ quyền. Hơn nữa Việt Nam Cộng Hòa của chúng ta có chân trong hơn 30 tổ chức quốc tế và đã hai lần VNCH được Hội đồng Bảo an Liên Hiệp Quốc chấp nhận vào Liên Hiệp Quốc nhưng bị phiếu của Liên Sô phủ quyết, vì vậy chúng ta không vào được.

Luật Sư Tuyên cho rằng, chánh sách của hai thành phần lãnh đạo của 2 miền cũng tỏ ra rằng hai miền là hai Quốc gia, là hai nhà nước khác nhau, vì vậy mà ta có thể nói rằng ở VN này có 2 Quốc gia với nghĩa là hai nhà nước khác nhau và ranh giới tạm thời đó bây giờ đã thành ranh giới chánh thức.

Ông nhận mạnh, chúng ta có một ví dụ để minh các lập trường này là hai miền Đông Đức và Tây Đức trước kia cũng vẫn coi là hai miền mặc dầu hai miền đó đã hình thành 2 Quốc gia khác nhau. Gần đây, 2 nước Đức đã cùng nhau ký kết những thỏa hiệp để tô ý hai miền Đức quốc thành 2 quốc gia độc lập có chủ quyền và 2 quốc gia đó đã cam kết tôn trọng ranh giới của nhau và lập 1 hình thức bang giao với nhau như 2 nước độc lập, và cả 2 nước sẽ xin gia nhập LHQ.

Theo Luật sư Tuyên, những nước bị chia cắt tạm thời đã đến tức mà xi hoàn cảnh quốc tế cũng như hoàn cảnh quốc nội chưa có thể thống nhất được thì tạm thời coi như là nhà nước khác nhau và chúng ta sẽ lập bang giao với nhau và cùng xin gia nhập LHQ.

Tuy nhiên ông cũng không phủ nhận nguyện vọng thà thiết của mọi công dân VN là chúng ta chỉ có một nước VN, một dân tộc VN, một Tổ Quốc VN, ông cho rằng dù chúng ta đang sống ở hai Quốc Gia khác nhau, chúng ta cũng hy vọng hai Quốc Gia sẽ nghiên cứu với nhau một thể thức nào để có thể thống nhất thành một nước Việt Nam duy nhất.

Cuộc phỏng vấn nói trên được phát hình vào tối thứ sáu 15-12 lúc 21g10 và phát thanh vào tối Chủ Nhật 17-12, lúc 23g20 như thường lệ.

TIN - MỪNG

Nhận được bông thiếp báo tin của Đại Tá TRẦN CỬU THI.N Chỉ Huy Trưởng Trung Tâm Huấn Luyện Quốc Gia Vạn Kiếp làm lễ vu quy cho thứ nữ là :

Cô TRẦN THỊ TUYẾT HỒNG

đẹp duyên cùng :

Cậu LÊ SANH NGHI

Hôn lễ cử hành ngày 15-12-1972 tại Kiến Phong.

Thành thực chúc mừng hai họ TRẦN — LÊ và tân lang, tân gia nhân trăm năm hạnh phúc.

Trung Tá Chỉ Huy Phó/TMT và toàn
thể Quân nhân các cấp thuộc
Trung Tâm Huấn Luyện Quốc Gia Vạn Kiếp

9 - 12 - 1972

Nhà hàng NGỌC-ANH

79 Nguyễn văn Giai Đakao (đường tới Câu Sát)
ĐT 96364 ✱ TƯNG BỪNG KHAI TRƯƠNG

SÁNG : đầy đủ các món điểm tâm đặc biệt — Cà phê.
CHIỀU : Bánh ngọt — Trà Cúc
ĐẶC BIỆT HÀNG NGÀY :
— Cá cả chép Bắc Việt
— Chim xe sẻ chiên bơ
— Nộm rau muống
— Chảo cá đm
— Sangria
và các món nhậu Bình dân

TỬ-VI ẢO BÍ

HÀ-LẠC DẪ-PHÚ
VIỆT VĂN TỪ

BIÊN CHỨNG HỌC

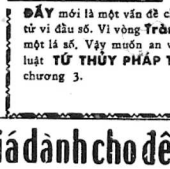

QUỐC LÊ-QUÝ
Và Chân Diệu

ĐẶC BIỆT... ĐẶC BIỆT... ĐẶC BIỆT...!

ĐÂY 4 chìa khóa để an tử vi trên bàn tay :
1) Lập Mệnh, Thân 2) Định Cục
3) Phân Ngũ Hành 4) Phép tìm an Tử Vi

TẠI sao Mệnh có nhiều bộ sao tốt mà không được hưởng giàu sang ?
— Vì Mệnh Hành và Cục rất tương quan đến ba cung TAM HỢP CỤC.

MỆNH vô chính diệu có nhiều cách ?
— Vì như : Mệnh vô chính diệu đắc tam Không nhi phú quí khả kỳ.— Mệnh kiến tam Không như mộng ảo hoàng lương.— Mệnh ngộ tam Không phi bần tắc yểu.

CÒN phép an vòng **Tràng Sinh** ?

ĐÂY mới là một vấn đề cần phải minh định rõ chính thư, man thư của khoa tử vi đẩu số. Vì vòng **Tràng Sinh** vô cùng quan trọng để tính lưu hạn cho một lá số. Vậy muốn an vòng **Tràng Sinh** không thể không biết đến qui luật **TỬ THỦY PHÁP TRÀNG SINH** mà tác giả đã trình bày trong chương 3.

Tổng Phát Hành : THỐNG NHẤT
117, Lê Lợi Saigon

Quà tặng quí giá dành cho đêm Hưu Chiến Giáng Sinh

Băng nhạc Số 1 SIÊU ÂM SUPER SOUNDS

- RỰC RỠ NHƯ MỘT VÌ SAO LẠ TRONG RỪNG BĂNG NHẠC
- DO NHÓM LÊ-VĂN-THIỆN, HOÀNG-LIÊM, CAO-PHI-LONG, DUY-KHIÊM THỰC HIỆN.
- VỚI SỰ GÓP TIẾNG ĐẶC BIỆT CỦA BAN THĂNG LONG VÀ HÀNG CHỤC CA NHẠC SĨ THỜI DANH
- KỸ THUẬT ÂM THANH TUYỆT VỜI DO CHÍNH CA|SĨ PAT LÀM ĐIỀU KHIỂN.
- **TỔNG PHÁT HÀNH NGÀY 15-19-72 tại LITA (CRYSTAL PALACE) 2 bis NGUYỄN TRUNG TRỰC SAIGON ● ĐIỆN THOẠI 92.115/223**

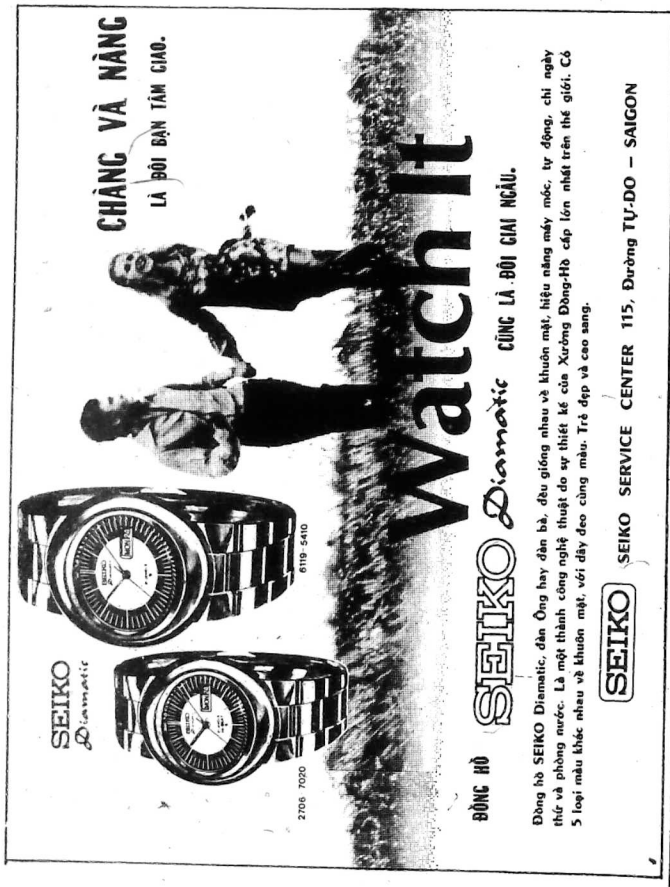

CÔNG KỸ NGHỆ BỘT MÌ VIỆT NAM

VIFLOMICO

NHÀ MÁY SẢN XUẤT BỘT MÌ ĐÚNG TIÊU CHUẨN QUỐC TẾ

BỘT MÌ HIỆU

BÔNG SEN

8% BẠCH ĐẠN TINH (PROTEIN)

TRỤ SỞ : 35-37, lầu ET
BẾN CHƯƠNG DƯƠNG SAIGON
TĐ : 94.512 - 94.513

NHÀ MÁY : 277 BẾN BÌNH
ĐÔNG CHOLON
ĐT : 37.086