Do anh Võ Phi Hùng Cựu HS. Petrus Ký (67-74) tặng Kho Sách Xưa Quán Ven Đường (Từ microfilm Thư Viện Đại học Cornell)

FEB 6 1973

NĂM THỨ BẢY ◀▶ BỘ MỚI SỐ : 1201 ◀▶ THỨ SÁU 27-10-1972 ◀▶ 21-9 NHÂM TÝ

8 TRANG 25 đ

hòa bình

● CHỦ NHIỆM – CHỦ BÚT : TRẦN-DU (MINH TÂN) ● GIÁM ĐỐC : TRẦN-HỮU-QUÝNH

TÒA SOẠN TRỊ SỰ VÀ QUẢNG CÁO : 397 ★ LÝ THÁI TỔ ★ SAIGON ★ Đ.T. 25 809
VĂN PHÒNG LIÊN LẠC và TY QUẢNG CÁO 235 – PHẠM NGŨ LÃO – SAIGON Đ.T.99801

T.T. Nixon chào chả thăm đối thủ Henry Kissinger, trong tình thế các điều kiện cuối cùng sau 6 cuộc họp vs TT VNCH Nguyễn văn Thiệu.

Laird : Mỹ rút nữa ở V.N

HOA THỊNH ĐỐN, 25.10 (UPI)— Bộ trưởng Quốc phòng Mỹ Melvin Laird nói là ông sẽ tường trình cho các Tổng trưởng quốc phòng thuộc Minh Ước liên phòng Bắc Đại tây dương về vấn đề kiểm soát và khí nguyên tử và các diễn tiến mới nhất về Hòa đàm VN trong 2 ngày họp tại Luân đôn.

Ông cũng tuyên bố tại phi trường Andrews ở Hoa thịnh đốn là ông trình VN hóa đang tiến «at nhanh» và các lực lượng Hoa Kỳ tại VN sẽ có thể được cắt giảm mức độ trú.

Bộ trưởng Melvin Laird từ chối bình luận về các cuộc oanh tạc Mỹ tại vùng Hà nội. Hải phòng từ hôm thứ 3, các cuộc đánh phá của không lực Hoa kỳ chỉ diễn ra dưới vĩ tuyến 20.

« Tôi sẽ không bàn về các vấn đề này với tư cách Bộ trưởng quốc phòng, ông nói : «Các giới chức quân sự và chính trị không nên bàn trước các lệnh hành quân và như vậy có thể làm thương tổn đến tính mạng của các phi công đang ra quân ».

Ông Laird cũng cho biết ông sẽ trình bày cho các đồng nghiệp trong

G COI SANG TRANG 7

CUỐI 1972 MỚI CÓ NGƯNG BẮN TẠI V.N, TT THIỆU TT NIXON HỌP THƯỢNG ĐỈNH

★ THAM VỤ BÁO CHÍ TẠI PHỦ TỔNG THỐNG ĐÍNH CHÍNH TIN TT THIỆU KHÔNG NÓI «TIẾN SĨ KISSINGER TỚI ĐÂY ĐỂ LÃNH GIẢI THƯỞNG NOBEL VỀ HÒA BÌNH

HOA THỊNH ĐỐN 25.10 (UPI) Giám Đốc Ủy Ban Vận động tranh cử của TT Nixon, là Clark Mac Gregor, bảo nay (25-10) tiên đoán, một cuộc ngưng bắn ở VN có thể có được vào khoảng cuối năm nay và ông cũng cực lực phủ nhận những lời tố cáo của nghị sĩ Mac Govern là, đang lẽ cuộc ngưng bắn tại VN đã có thể đạt được từ lâu.

Ô. Mac Gregor chỉ lập lại một lời tuyên bố của Paul C. Warnke, cố vấn về quân sự và ngoại giao của Nghị sĩ Mac Govern, rằng trong những nỗ lực đàm phán hòa bình vừa đây, các lập trường của Ô. Nixon và Ô. Mac Govern đã đi tới chỗ gần nhau với việc TT Nixon đang tiến tới một lập trường giống như lập trường của Ô. Mac Govern.

Ô. Mac Gregor nói : Không thể nào lập trường của T.T. Nixon lại gần gũi lập trường của Ô. McGovern cho được. Chẳng hạn, không bao giờ TT Nixon lại chấp nhận một Chính phủ liên hiệp tại miền Nam VN...

Hội đàm thượng đỉnh Nixon — Thiệu trước khi giải quyết chiến tranh Việt Nam ?

HOA THANH ĐỐN 25.10 (Reuter) — Các quan sát viên ngoại giao ở Hoa thạnh Đốn, nhận định hôm nay : 1 Hội đàm Thượng đỉnh giữa TT VNCH Nguyễn văn Thiệu và TT Mỹ Nixon có thể xảy ra trước khi đi tới 1 giải pháp cho chiến cuộc VN.

Qua những lời trong bài điểm văn của TT Thiệu tối 24-10 người ta thấy phải có cuộc Hội Đàm Thượng Đỉnh kia để TT Thiệu có thể đồng ý với một số công thức mà cố vấn Kissinger đã đề ra ?

Tòa Bạch Ốc đã thận trọng tuyên bố : đã có một vài tiến bộ sau các cuộc mặt đàm của cố vấn Kissinger tại Saigon và tại Balê trong những thời gian gần đây.

Các nguồn tin ngoại giao cho rằng tiến sĩ Kissinger có thể sẽ lại đi Ba lê, rồi lại đi Saigon...

Các quan sát viên cho rằng, nếu TT Thiệu cương quyết giữ vững lập trường mà ông đã đưa ra về ngưng bắn, (từc ngưng bắn khắp Đông dương và cả quốc tế kiểm soát) thì Mỹ, dù có muốn, cũng sẽ không thể ký kết một cuộc ngưng bắn riêng rẽ với Hanoi.

Dù sao, thì TT Nixon cũng đã tuyên bố, ông sẽ không vì một lợi lộc vẻ chánh trị, mà chấp nhận một giải pháp tồi tệ. Cựu ngoại trưởng Mỹ, Dean Rusk, cảnh cáo : thà sẽ 1 cuộc ngưng bắn cho 1 cuộc chiến tranh kiểu du kích, là một công việc rất phức tạp...

L COI SANG TRANG 7

— Chiến-xa và vũ khí của giặc Cộng đem từ Bắc-Việt xâm lăng V. N. C. H. bị Quân Lực ta tịch thâu tại mặt trận

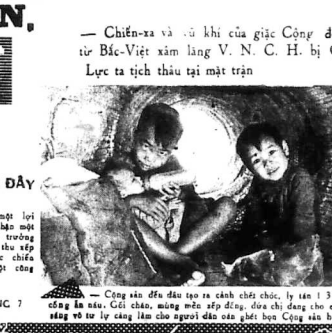

— Cộng sản đều đào tạo ra cảnh chết chóc, ly tán ! 3 em bé thơ ngây phải bỏ nhà cửa chui vô ống cống ẩn nấu. Gối chăn, mùng mền xếp đống, đưa chị đang cho em bé uống sữa ! Bộ mặt thơ ngây, những cặp mắt sáng vô tư lự càng làm cho người dân oán ghét bọn Cộng sản hơn nữa !

T.V. CHỐNG GIẢI PHÁP TIẾN CHẾ

● NGHỊ SĨ CAO XÍN THƯỢNG VIỆN ĐỪNG ĐÀM LUẬN NHIỀU PHÁP Ở THƯỢNG VIỆN ĐỀU CHỐNG CHÁNH PHỦ BA PHE.

SAIGON 26-10 (HB)— Trong cuộc thảo luận để ấn định hình đất nước do nghị sĩ Vũ văn Mẫu thuyết trình trước phiên khoáng đại Thượng Viện hồi 10g sáng thứ tư 25-10 với sự hiện diện trên 52 Nghị sĩ, Thượng Viện đã tạo một không khí thuận lợi và hậu thuẫn TT Nguyễn văn Thiệu trong cuộc cực lực chống lại 1 giải pháp chính trị áp đặt và đề nghị thành lập chính phủ 3 thành phần của CS.

Không riêng vì các NS thân hành phép mà cả các Nghị sĩ đối lập cũng đều không chấp nhận 1 giải pháp tiến chế, những giải pháp đi ngược lại nguyện tắc dân tộc tự quyết. Tuy nhiên cho đến khi kết thúc cuộc thảo luận lúc 1 giờ trưa cùng ngày Thượng Viện lại chưa chấp thuận thảo luận để thông qua 1 bản dự thảo tuyên cáo 3 điểm theo đó Thượng Viện kết án âm mưu mở rộng chiến tranh xâm lược của Cộng sản phải rút đổi khỏi quân đội Cộng sản phải rút 1 số nghị sĩ thuộc 2 bên thân chính quyền cũng như đối lập không đã kích nhau gay gắt vì có vài điểm dị đồng nhưng vẫn tranh luận thật sôi nổi khi kết án chiến tranh và khi 1 số Nghị sĩ thân chính biện làm phe đối lập lại đặt vấn đề TT Thiệu tổ chức, một đối hội không khác gì của Cộng Sản.

Các nghị sĩ đối lập mình xác lập trường của mình là không hề đòi hỏi như vậy khi bị 1 số nghị sĩ thân chính hơn sáu sác hơn là 1 bản tuyên cáo đơn giản như của một sĩ nghị ở đưa ra. Vì Thượng Viện cũng yêu cầu Liên Ủy Ban nói trên đưa toàn bộ vấn đề trước Thượng viện trong 1 thời gian càng sớm càng tốt.

Trong cuộc thảo luận tính hình đất nước của Thượng viện, mặc dầu nhau, đã nghị Thượng Viện đồng đảm luận quá nhiều về sự ra đi của Tổng Thống vì chính Tổng Thống đã có thái độ rất rõ rệt về việc này, chính Tổng Thống đã tiên liệu và sẽ quyết định đúng lúc mà Thượng Viện nên nghĩ đến vấn đề làm sao cho nhân tâm được bình tĩnh trước mọi biến cố, làm sao

N COI SANG TRANG 7

● CẢ ĐỐI LẬP LẪN THÂN HÀNH ★ ĐIỆP LIÊN ANH ghi

TIN VẮN

Tòa Tổng Trấn ấp dụng biện pháp chế tài gắt gao với các vi phạm trong tình trạng thiết quân luật

Một cuộc họp bất thường tại Tòa Tổng Trấn Saigon hôm thứ Ba cho biết, giới an ninh tiểu quyền đã thảo sẽ triệt thi để hành một số những biện pháp cứng rắn, trong đó kể cả việc tái cho công bố các biện pháp chế tài mạnh mẽ với các vi phạm xảy ra trong thời gian mà tình trạng thiết quân còn hiệu nghiệm.

Cộng Quân mở 113 vụ tấn công trong 1 ngày có 81 vụ pháo kích

Ac chiến tại Đông Bắc Quận Cai-Lậy 40 CQ bị hạ, 3 bị bắt, thu nhiều vũ khí

● Tái lập lưu thông Saigon—Vũng Tau ★ Phi trường Đà Nẵng, Tri Tâm, Bình Dương, Tỉnh lỵ Phước Tuy, Quận lỵ Củ Chi, Chơn Thành, Kiến Tường bị Cộng Quân pháo kích hàng trăm đạn thường vong

SAIGON (TPH)— Cộng quân ngày qua đã gia tăng các vụ pháo kích phá hoại trên toàn quốc nhứt là quanh Đà nẵng và Saigon, quan trọng nhất là việc pháo kích vào cảng và Đà nẵng.

Phát ngôn viên quân sự VN cho biết trong 24 giờ chấm dứt vào 6 giờ sáng thứ tư có 20 vụ pháo kích gây thiệt mạng cho ít nhất 32 người và 125 người bị thương gồm đa số là thường dân. Thiệt hại nặng nề nhất là vụ pháo kích vào Tri Tâm Bình Dương ở 72 cs Tây Bắc Saigon lúc 10 thường dân chết 11 kích sĩ và 31 thường dân khác bị thương.

Riêng vùng thủ Tư Cộng quân đã bắn 1 số lớn trên 122 ly vào khu vực phi trường Đà nẵng phát ngôn nhân quân sự VN cho biết có 9 tử thương và 10 bị thương.

Rạng sáng phía Mỹ, Bộ Tư lệnh Mỹ tại Saigon cho biết, Cộng quân bắn khoảng 30 đến 40 đạn hỏa tiễn 122 ly vào khu vực phi trường Đà Nẵng làm 1 người lớp cần sự chết và 2 người Mỹ khác bị thương 3 cản nhẹ bị hư hại.

Vụ pháo kích vào căn cứ Không quân Đà Nẵng là vụ thứ nhứt trong vòng gần 1 tháng qua nhưng là vụ thứ hai vào 1 căn cứ Không quân quan trọng ở VN trong vòng 4 ngày. Hôm chủ nhật Cộng quân đã bắn hỏa tiễn vào phi trường Biên Hòa làm một số bom Napalm bị phá hủy.

Trong vụ pháo kích vào Đà nẵng không có 1 phi cơ nào bị trúng đạn tuy nhiên một hỏa tiễn rơi trúng 1 đường bay. Một phần ba số bom Napalm trong đó có đã bị phá hủy. Được biết kho bom Napalm đã được di chuyển đến 1 nơi khác an toàn hơn từ nhiều ngày trước.

Cộng quân còn pháo kích 10 hỏa tiễn 122 ly vào tỉnh lỵ Hội An gần Đà nẵng làm cho 4 người chết gồm có 2 quân nhân và 2 thường dân và 35 bị thương gồm có 9 quân nhân và 26 thường

B COI SANG TRANG 7

Các Hãng Dầu cải chánh không tăng giá xăng

● XĂNG, DẦU HỎI VÀ CÁC LOẠI NHIÊN LIỆU VẪN ĐẦY ĐỦ, BÁN GIÁ CŨ

Vì có những tin đồn đang được loan truyền, sau khi hội ý kiến với Bộ Kinh Tế, 3 hãng dầu Shell Việt Nam, Esso và Caltex đã cảo trí cho dân chúng biết, không hề có kế hoạch tăng giá các sản phẩm dầu hỏa.

Hơn nữa, số lượng dầu và xăng dự trữ cũng như vấn đề tiếp tế vẫn bình thường, dân chúng sẽ không gặp khó khăn nào trong việc mua xăng và dầu lửa.

Nhật Bản chịu tham gia UHQT kiểm soát đình chiến tại Đ.D.

TOKYO 25-10 (Reuter).- Phát ngôn viên bộ ngoại giao Nhật hôm thứ Tư cho biết Nhật bản đã chấp thuận trên nguyên tắc để phục vụ cho nền hòa bình, với tư cách một hội viên của tổ chức kiểm soát đình chiến tại Đông Dương như là ủy bội quốc tế kiểm soát đình chiến.

Tuy nhiên, phát ngôn viên cho biết có những vấn đề thực tiễn, sẽ được giải quyết, trước khi Nhật bản có thể chấp thuận bắc cầu lên một nào để bộ tác với ủy bội quốc tế hiện gồm có Canada, India và Poland.

Ông Tsutomu Wada, giám đốc văn phòng thông tin thuộc Bộ ngoại giao Nhật đã phê bình về lời tuyên bố trong phiên họp tại Paris của Thủ tướng Lào, Hoàng thân Souvanna Phouma cho rằng, Pháp và Nhật nên hợp tác với các quốc gia được ủy thác để duy trì hòa bình tại Đông Dương sau khicó cuộc ngưng bắn.

Ông Wada cho biết, những vấn đề thực tiễn trên, có thể gồm vấn đề liệu quân đội hay các viên chức thuộc cơ quan phòng vệ dân sự Nhật, có nên hay có thể được gởi sang Đông dương chiếu theo hiến pháp hiện nay, (ngăn cấm việc gởi quân đội ra nước ngoài) hay không.

Hoa Kỳ đã chuẩn bị đầy đủ để đón tù binh Mỹ về nước

☆ Phi cơ không lồ C141 sẽ được dùng để chuyên chở tù binh về nước

HOA THỊNH ĐỐN 24.10 (Reuter)— Hôm nay, một phát ngôn viên Bộ quốc phòng Mỹ đã vạch ra những đường nét đại cương về việc sắn sóc và sum họp các tù binh Mỹ mới khi họ được Hanoi phóng thích.

Nhưng ông nhấn mạnh là Hoa kỳ không có một tin tức mới mẻ nào về việc trả tự do cho tù binh.

Thiếu tướng Daniel James, phát ngôn viên Bộ Quốc Phòng và các viên chức khác nói là việc trước tiên phải là việc chăm sóc sức khoẻ, tra vấn và sum họp các tù binh với gia đình họ.

Nhấn mạnh về tầm quan trọng của công việc tra vấn, 1 viên chức nói 1 cựu tù binh đã có thể nhớ lại tên của 350 tù binh và cơ điều kiện sống của họ.

Mặc dù HK không kiểm soát được địa điểm các tù binh (được ước lượng khoảng 544 người) sẽ được phóng thích, người ta tin là họ sẽ

E COI SANG TRANG 7

ĐỘC GIẢ VÀ HÒA BÌNH

Phụ trách : Võ-Danh

THÁNG 10 (10)

Sau đây là đoạn chót điện văn của Tướng Harkins gởi Tướng Taylor ngày 30-10-63, chúng tỏ giới quân sự Mỹ ở VN không muốn đảo chánh nhưng Đại Sứ Lodge nhất định đảo chánh.

«Tôi không chống lại một sự thay đổi chánh phủ, hiện nhiên là khó g. nhưng tôi có cảm tưởng là trong lúc này nên có sự thay đổi trong phương pháp cai t ị hơn là thay đổi hoàn toàn về nhân sự. Tôi không thấy có một nhóm đảo chánh nào đã nghị một kế hoạch nào. Tôi nghĩ rằng chúng ta cần cho xét kỹ lưỡng bất cứ một đanh sách được đề nghị nào trước khi chúng ta có quyết định. Trong các cuộc tiếp xúc của tôi ở đây tôi không thấy một ai có cảm tình mạnh như ông Diệm. Ít ra là trong cuộc chiến đấu chống cộng sản. Chắc chắn là không có tương lình nào đáng để thay đổi ta, theo quan điểm của tôi.

• Tôi không phải là người của ông Diệm. Chắc chắn tôi vẫn thấy có những khuyết điểm trong cá tính của ông ta. Tôi ở đây để ủng hộ một bản triều đình Nam VN trong cuộc chiến đấu chống Cộng sản và sự ngăn nhiên là ông Diệm là nhà lãnh đạo của họ trong lúc này. Đó là các tương lình mà tôi có dịp chuyển trở, đều cũng là họ có thể làm việc với ông Diệm, tôi cả đều nói họ chỉ chống gia đình ông Ngô mà thôi.

«Có lẽ nhưng áp lực mà chúng ta khởi sự sử dụng làm cho ông Diệm về đàng Nhu thay đổi đường lối của họ. Điều này chưa thấy một cách rõ ràng lắm. Nhưng tôi tin rằng các áp lực mà chúng ta đã khởi sự áp dụng sẽ được tiếp tục sẽ có ảnh hưởng tốt nỗ lực chiến tranh. Cho tôi nay thì chưa có ảnh hưởng. Tôi đang theo sát việc này và tôi sẽ báo cáo khi tôi nghĩ là đã có ảnh hưởng.

(XEM TIẾP TRANG 7)

TT Phouma : Chiến tranh V.N. sắp tới hồi kết thúc đến nơi

● Pháp và Nhật sẽ được giao phó sứ mạng duy trì hòa bình ở Đông Dương

PARIS 24-10 (Reuter). — Thủ tướng Lào Souvanna Phouma hôm thứ Ba nói rằng, Nhật và Pháp có thể ở trong số các quốc gia được giao phó sứ mạng duy trì hòa bình tại Đông Dương, sau khi có hưu chiến tại Việt Nam.

Hoàng thân Phouma nói, kế hoạch của ông về việc vãn hồi hòa bình Đông Dương được đặt trên giả thuyết là chiến cuộc VN sắp tới hồi kết thúc.

Vị Thủ tướng 71 tuổi này, sắp đáp phi cơ sang Washington ngày thứ Tư, để bàn đàm với cố vấn Henry Kissinger và Ngoại trưởng William Rogers, dự định đưng ra tổ chức một lực lượng cảnh sát quốc tế duy trì hòa bình.

Theo lời thủ tướng Phouma, cần phải có sự góp mặt của Nhật Bản vì khả năng đóng góp lớn lao của nước này trong việc phát triển kinh tế Đông Dương, và vì Nhật là một

D XEM TIẾP TRANG 7

Bỗng nhiên các phi vụ oanh tạc BV giảm nhiều và

Phi cơ Mỹ chỉ oanh tạc dưới vĩ tuyến 20 của BV

● B52 oanh tạc Vinh và Đồng Hới ☆ Tai nạn phi cơ trên hàng không mẫu hạm Midway làm 4 Mỹ thiệt mạng, 1 mất tích, 22 người khác bị thương, hư hại nhiều phi cơ.

SAIGON (TPH). — Các cuộc oanh tạc của Mỹ ở BV đã giảm sút rõ rệt khi phát ngôn viên Mỹ ngày thứ tư loan báo chỉ có 100 phi xuất được thực hiện phía trên khu phi chiến, con số thấp nhất kể từ tháng 9.

Không một phi xuất nào trong số này nhằm vào các mục tiêu ở phía trên vĩ tuyến 20 độ 10 phía Nam Hanoi

Tuy nhiên tại Hoa thịnh đốn Bộ trưởng quốc phòng Mỹ không chịu bình luận gì về vấn đề này khi gặp báo chí.

Tin từ các phòng viên ngoại quốc có mặt ở Hanoi bảo thứ tư cũng cho biết lần đầu tiên kể từ ngày 11 oanh tạc hôm 16-8 vừa qua không một nơi nào ở BV nằm phía trên vĩ tuyến 20 bị phi cơ Mỹ oanh tạc trong ngày thứ ba.

H COI SANG TRANG 7

NGƯỜI TẠO TỔNG THỐNG

Chương IV : Những tháng đầu năm 55

● Từ một người vô danh tiểu tốt, nhưng được Lansdale đề bạt, ông Kiều công Cung đã trở thành Bộ Trưởng Công Dân Vụ đầu tiên trong chánh phủ Ngô đình Diệm

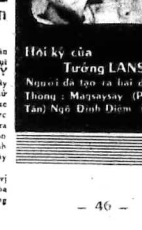

Hồi ký của Tướng LANSDALE

Người đã tạo ra hoài đại Tổng Thống : Manyasyay (Phi Luật Tân) Ngô Đình Diệm (VNCH)

Vẻ vẩn đề bộ máy hành chánh mới mà tôi mong muốn chính phủ miền Nam nên có, tôi đã tìm thấy cái trái lòn trong 1 cuộc gặp gỡ ma tôi không ngờ trước sẽ tới với tôi. Một hôm có một người Việt Nam tới tìm gặp tôi. Như mọi người khác, ông tới nhà tôi ma không cần phải được mời. Ông tự giới thiệu tên là Kiều công Cung. Người ông thấp mảng dáng người khoẻ mạnh, tuổi khoảng 40. Ông nói với tôi là ông nghe người ta đồn tôi sang đây để giúp VN, cho nên ông tới tìm tôi và ông muốn góp ý kiến với tôi về những việc cần phải làm. Ông cho tôi hay là ông đã từng làm một cán bộ Việt Minh, nhưng vì bất mãn, ông đã rời bỏ hàng ngũ Việt Minh.

Nhưng khi vẻ đây thì ông lại con chán sản hơn, vì những người cộng chúc bên này làm việc chậm chạp, lúc nào cũng tỏ vẻ kiêu căng, không có 1 chút kiến thức chính trị nào và chẳng tới với riêng ma thôi. Đến năm 1956, khi có cuộc tổng tuyển cử để quyết định xem dân sẽ thờo bên nào, những người cộng chúc của miền Nam sẽ phải đối mặt với giá phải thua mất. Vì vậy, ông hy vọng được huấn luyện những người cộng chúc quốc gia phải làm việc như thế nào để phục vụ dân thay sự thì mới có hy vọng thắng được bên kia.

Trong khi nói chuyện, ông Cung tỏ vẻ hăng say, mãn ông sáng ngời. Để thử ông, tôi trả lời ông là ông chỉ là một người muốn sản xuất và nếu được việc tốt, ông sẽ thành một nhà đốc tài. Khi nghe tôi nói như vậy, người ông nhanh lên đáy và ông để lộ tất cả sự phẫn nộ của ông. Ông nói là ông không cần xin việc, ông không cần có địa vị, vì ông chỉ cần có dịp buổi luyệnmot số cán bộ quốc gia những phương pháp làm thế nào để phục vụ dân cho hữu hiệu mà thôi. Hơn thế nữa mọi khi ông đã làm xong công chúc đó rồi, ông sẽ lòng xin từ chức để tỏ rằng ông không phải tham quyền cố vị.

Trong khi nghe ông Cung trình bày những ý nghĩ của ông, trong tôi không khỏi không đồng ý với những nhận xét của ông. Quả thật là đã đến lúc để cho những người quốc gia thái thua mất. Vì vậy, ông hy vọng được huấn luyện những người cộng chúc quốc gia phải làm việc như thế nào để phục vụ dân thay sự thì mới có hy vọng thắng được bên kia.

Trong khi nói chuyện, ông Cung tỏ vẻ hăng say, mãn ông sáng ngời. Để thử ông, tôi trả lời ông là ông chỉ là một người muốn sản xuất và nếu được việc tốt, ông sẽ thành

A SANG COI TRANG 7

Ngày phát xe lăn đợt 5

Kính mời qui vị đọc giả an nhân của thương binh bình tế liệt và cụt 2 gối đến khối C.T.C.T của Tổng V Viện Cộng Hòa lúc 15 giờ 30 ngày 28-10-1972 để phát xe lăn đợt thứ 5. Tổng số xe lăn của chiến dịch xe lăn do nhóm bảo Hòa Bình tổ chức đến ngày hay là 36 chiếc. Ngoài ra con Luật sư Phạm kim Vinh và thân hữu của ông tặng cho thương binh bình tế liệt 5 chiếc ghế lăng 1 ngày gần đây.

Hòa Bình thân mến mời qui vị an nhân đến Tổng V Viện Cộng Hòa tiếp xe lăn của qui vị tặng thương binh bình.

BẠCH THƯ

Diệp viên SOS.007

LỊCH SỬ GHẾ LỚ

[illegible] Lịch sử là những bài học về sự thất không thể [illegible] bài học lịch sử bị đục đẽo lôm đôm, người đọc có cảm tưởng như lịch sử bị ghẻ lở.

Lịch sử là những bài học lịch sử ghẻ lở, là cả tôi [illegible] Cũng nên không thể tự nhiên chuyển lịch sử của [illegible]

Hôm nay vẫn đề cập tới một thắc mắc về người đã được [illegible] chính phủ Ngô đình Diệm trình bày, rằng rất qua hệ [illegible] Tổng thống Trần Văn Lâm, Tổ ở Giám [illegible] VTV với tư cách người điều khiển chương trình đã đọc một [illegible] Chính phủ gửi sắc bản tham gia khoa. Sau đó [illegible] Tổng thống Trần Văn Lâm viết sẽ có là thư thua chuyện [illegible]

(xem tiếp trang 7)

□ CÁI GỌI LÀ CHÍNH PHỦ BA THÀNH PHẦN KỲ THẬT LÀ 1 GIẢI PHÁP ĐỘC ĐOÁN MÀ NHÂN DÂN MIỀN NAM KHÔNG ĐƯỢC QUYỀN LỰA CHỌN

TẠP GHI

TÚ GẦN

Bất bạo động

Trong bài các nhà quan sát chính trị đều đồng ý rằng việc lật đổ chế độ Ngô Đình Diệm là một âm mưu rộng lớn do Hoa kỳ chủ trương, thì đa số các «tờ giấy» viết về cuộc đấu tranh của Phật giáo đều phân rằng đó là kết quả của chủ trương tranh đấu «bất bạo động» do họ đề xướng.

Trong quyển «Cuộc đấu tranh của Phật Giáo VN» Quốc Tuệ đã viết :

«Bất bạo động, một lý thuyết được thuyết minh từ lâu, nhưng phải lại bao nhiêu thế kỷ sau mới có một Gandhi thành công rực rỡ trên bước đường áp dụng thuyết đó vào thực nghiệm. Và bây giờ Phật giáo đồ VN lại lập được một kỷ công thứ hai sau Gandhi».

«Có lẽ chế nhạo bất bạo động vì lẽ tuyệt đối bất bạo động vốn phát tự tính thần tiêu cực, hèn nhát, thực ra, hai thứ đó không liên quan gì với nhau.

«Bạo động chỉ là một phương tiện để đạt tới một cứu cánh nào đó. Muốn sử dụng phương tiện ấy người ta phải qua giai đoạn tu luyện tinh khí, vượt khỏi phàm ông tự nhiên của con người bạo động.

«Như vậy bất bạo động nghiêm nhiên có một giá trị trên bạo động, vì lẽ đã làm chủ được mình. Không sử dụng hung bạo

«Bất bạo động không thể là hèn nhát. Kẻ nên nhát không dám đâm trả địch thủ đã đánh, mà tại lần tránh quá đâm, trốn chạy kẻ địch.»

Sau khi «thuyết phục» thêm một hồi về lý thuyết bất bạo động Quốc Tuệ viết tiếp :

«Trong suốt năm năm tranh đấu, Phật giáo đồ VN đã ứng dụng một phương thức bất bạo động duy nhất. Phong trào bất bạo động này được thể hiện dưới nhiều hình thức : lộc tuyệt thực, khi biểu tình. Lúc lại năm giữa đường ngăn chiến xa... khi thì giang hai tay cản mũi súng. Có khi phong trào lên cao, năm bảy chục ngàn người, thanh giả 3 tr. nhưng trước sau vẫn với một tinh thần bất bạo động duy nhất»

Trong quyển «Phật giáo đấu tranh», Quốc Oai cũng đi đến một kết luận tương tự :

«Cuộc tranh đấu của Phật Giáo VN đã góp phần không nhỏ vào cuộc cách mạng ngày 1 tháng 11 năm 1963 của Quân Đội VNCH lật đổ cường quyền họ Ngô.

«Phật giáo đã tô điểm nét vàng son hào hùng vào lịch sử dân tộc !

«Phật giáo đã nêu lên tiếng nói bất khuất của dân tộc trước cường quyền !

«Việc hàng vị Tăng Ni chấm lửa tự thiêu để tranh đấu cho sự sống còn của Phật Giáo VN đã khiến cho toàn thế giới kính phục sự hy sinh cao cả, sự can đảm phi thường của người VN nói chung và của Phật giáo nói riêng.

«Ánh sáng của đạo từ bi đã khuất phục được cường quyền, đã là bài học vô cùng quý báu để loài người từ nay về sau lấy đó làm gương.

«Cuộc tranh đấu của Phật giáo từ ngày 8 tháng 5 đến 1 tháng 11 năm 1963 đã mở một kỷ nguyên mới cho Phật Giáo VN : kỷ nguyên của tranh đấu bất bạo động mà chiến thắng được cường quyền...»

Hầu hết các tài liệu khác đề một số Tăng Ni Phật Tử viết về cuộc đảo chính ngày 1-11-1963 cũng đều dùng một luận điệu tương tự như Tô Văn thấy không cần nhắc nữa.

Muốn hiểu rõ giá trị của thuyết bất bạo động xin đọc giả vui lòng xem quyển «Gandhi' s truth : On the origins of militant non violence» (Sự thật của Gandhi : nguyên lý phong trào tranh đấu bất bạo động) do Christopher Lasch soạn. Sau cuộc đình công Ahmedabad Gandhi đã tổng viết rằng đâu bất mãn để ông đồng bất bạo động «nong pnai vì ý thức được rằng chính mình sức mạnh của mình mà chỉ vì quá yếu không tự đó a nhường pi ập bạo động». Cho nên bảo rằng chế độ Ngô Đình Diệm đã là đa tranh đấu bất bạo động thì quá đáng.

tham luận

TRƯỞNG VIÊN TƯỢNG NGƯNG BẮN

Thử nhìn về phía Cộng Sản Hànội

Viễn tượng ngưng bắn. Lê Đức Thọ vội vã Hanoi buộc phải chấp nhận ngưng bắn. Nội bộ Cộng-sản sẽ ra sao ? Di chúc Hồ chí Minh không được triệt để tuân hành. Một khó khăn lớn lao của Hanoi. Vấn đề chính trị nội bộ.

Bài của HOÀNG GIANG
(20-10-72)

Những hoạt động liên tiếp và dồn dập trong mấy tuần qua của các nhân vật Hoa kỳ cũng như của chính giới ở Saigon đã nẩy sinh quá nhiều tin đồn đãi. Cuối tháng 9 ông Kissinger họp hai ngày với Lê Đức Thọ rồi ông Haig qua VN nói là để lượng định tình hình. Ở VN ông Haig đã họp với TT Thiệu cùng các nhân vật trong hội đồng an ninh quốc gia VN. Ông Haig về Hoa kỳ được vài bữa thì lại thấp tùng luôn ông Kissinger qua Balê họp mặt hơn 4 ngày với phía bên kia. Vài hôm sau thêm một phiên họp nữa giữa ông Kissinger và Xuân Thủy lần nay có thể trường Ngoại giao Sullivan của Hoa kỳ tham dự. Thế rồi sau đó ông Kissinger đi Saigon thảo luận với TT Thiệu. Tướng Abrams cựu tư lệnh quân đội Hoa kỳ ở VN cũng được cử qua VN lượng định tình hình. Phía Hoa kỳ là vậy. Còn phía VNCH ngoài những cuộc hội họp với các nhân vật Hoa kỳ trong suốt mấy tuần qua từ ông Kissinger, ông Haig ông Bunker đến ông Abrams, tin chính thức cũng cho biết từ đầu tuần lễ nhiều cuộc tiếp xúc và hội họp đã diễn ra tại dinh Độc lập.

Tất cả bao hiệu có một biến chuyển nào đó trong tương lai gần đây. Biến chuyển đó như thế nào trong chiều hướng nào hiện tại chưa biết nhưng chắc chắn liên hệ đến vấn đề thương lượng Hòa bình. Người ta phải chờ đợi một điều mới lạ.

Nhìn về phía Hanoi, dù tin tức có quá ít người ta cũng phải thấy như vậy và các nhà lãnh đạo Cộng sản có kín miệng thì sự kiện đó cũng không che dấu được sự vội vã. Cùng những khó khăn của họ.

X

Chắc chắn không phải là sự ngẫu nhiên mà Lê Đức Thọ rời Balê để về Hanoi vài giờ sau khi kết thúc lần mặt đàm thứ 19 với ông Kissinger.

(Còn tiếp)

BÀI TRỪ THAM NHŨNG

(Tiếp theo)

● Tác giả TRUNG NGÔN

Giai đoạn mới (lành mạnh hóa quốc gia) đòi hỏi phải có những người mới không nhất thiết phải là những người xét, mới xuất thân với bằng cấp cao, như nhiều người biện luận, chủ trương. «Người Mới» cũng không phải là người mới đến, chuyển dịch từ Bộ này sang Bộ khác từ Nha nọ đến Nha kia, nhưng chung qui vẫn là những bản mặt cũ mà người dân đã quá chán ghét. «Người Mới» phải hiểu là những con người chưa có tỉ vết, những cán bộ có tinh thần trách nhiệm, tiến bộ, những người chỉ huy tài đức bắt kỷ tuổi tác, thực tâm xây dựng, phục vụ quyền lợi tối thượng của Đất Nước.

Song hành với sự sắp xếp lại nhân sự, chính phủ sẽ cải tổ cơ cấu, sửa đổi lại là lối làm việc và cách đối xử của nhân viên. Làm sao cho công việc được điều hành dễ dàng, nhanh chóng, hữu hiệu, đồng để cho người dân phải khó chịu ta thán và nể sợ. Đồng thời giảm thiểu chi phí, tiết kiệm công nhọc, bảo toàn tài nguyên quốc gia, và tuyệt đối tránh xâm phạm tới tiền của người dân.

35 — Đặt hệ thống kiểm soát, mở chiến dịch trừ gian.

Sau hết, để kiện toàn những biện pháp và kế hoạch kể trên, chính phủ cần thiết lập một hệ thống kiểm soát chặt chẽ ngay trong nội bộ guồng máy công quyền và cả ở ngoài dân chúng nữa. Mục đích là để theo dõi, giám sát công việc thi hành các luật lệ quốc gia xem có đúng với các mục tiêu đã ấn định và cũng là để kịp thời điều chỉnh các sai lầm lệch lạc nếu có.

Đó là nhiệm vụ không những của các cơ chế hiến định, của các cơ quan an ninh, hình cảnh, tư pháp mà thôi, mà là của mọi cấp chỉ huy từ đơn vị nhỏ nhất trở lên. Tại mỗi cơ quan, đơn vị hành chánh cũng như quân đội, tổ chức một «Ủy ban Bài trừ tham nhũng» gồm những người có uy tín và đức độ (liêm chính) đại diện đủ mọi tầng lớp trong cơ quan hay đơn vị. Ủy ban này được đặc quyền : 1) thẩm xét tất cả những vụ khiếu nại, phạm phẩm thuộc tội tham nhũng xảy ra trong nội bộ. 2) khuyến cáo đơn vị trưởng hoặc trưởng cơ quan về những biện pháp chế tài cần phải áp dụng : 3) truy tố thủ phạm và gồng lên trường hợp có phạm pháp, tùy theo kết quả điều tra.

Để hỗ trợ kế hoạch nói trên, chính phủ sẽ phát động trên toàn lãnh thổ 1 chiến dịch mệnh danh là «Chiến dịch Trừ gian» để cho dân chúng được tự động lên tham gia, tham dạn phanh phui, tố giác tất cả những tên gian thương, lậu thuế, đầu cơ tích trữ, hối lộ, hối mại quyền thế, biển thủ, những lạm của công...

Sở dĩ phải vận dụng quần chúng để tiếp tay chính quyền trong việc trừ gian, trong sạch hóa quốc gia, vì nhân dân mới thực sự là tai mắt, là tay chân đắc lực, là lực lượng vô song trong bất cứ sự mạng tính bảo nào. Sự tham dự của mọi tầng lớp nhân dân sẽ làm cho mất lưới tinh bóc của chúng ta dày thêm và hiệu quả hơn.

IV.— KẾT LUẬN

Trong hoàn cảnh hiện tại «Tổ quốc lâm nguy», trước viễn tượng gần kề một cuộc đấu tranh chính trị với C.S., yếu tố «may mắn vừa phải để tìm một sinh lộ» cho MiềnNam V.N. chúng ta phải lợi dụng thời cơ mà để phát động và xúc tiến mạnh một cuộc cải tổ xã hội sâu rộng nhằm trong sạch hóa guồng máy lãnh đạo và hành chánh, ngõ hầu xây dựng và củng cố chế độ.

Có như vậy mới mong tranh thủ được lòng dân, thu hút được các phần tử yêu nước chân chính bên này cũng như bên kia, về với chính nghĩa quốc gia.

Nói tóm lại, tham nhũng chẳng khác nào một ung nhọt nó đục khoét và làm mục nát cơ thể Miền Nam V.N. Nếu không cương quyết chữa trị, thẳng tay cắt bỏ, nó sẽ là một hiểm họa chẳng những cho sinh mạng của xã hội mà cả cho sự tồn vong của Dân tộc, Đất Nước.

Dư luận từ lâu rồi ước vọng chính quyền mạnh tay thanh lọc hàng ngũ Công chức, Quân Đội Cảnh Sát và ngay cả trong giới lãnh đạo cao cấp. Công việc ấy nếu chưa thực thi được đúng mức trong thời gian qua, thì giờ đây là lúc thuận lợi để bắt tay vào việc. Vị Lãnh đạo quốc gia tối cao đã «bật đèn xanh» cho phép một cuộc tấn công vào sào huyệt của tham nhũng. Vậy chúng ta không nên chần chừ trì hoãn, để nước đến chân rồi mới nhảy !

TRUNG NGÔN

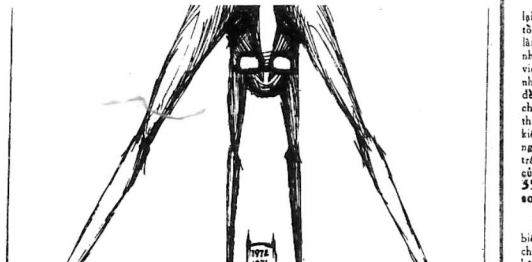

(Tiếp theo)

Hỏi : Việc oanh tạc và phong tỏa ảnh hưởng thế nào đến «tâm lý» của Bắc Việt.

Đáp : Theo sự nhận xét của tôi, sự ảnh hưởng rất của những cuộc oanh tạc và phong tỏa đối với tinh thần của BV và một điều hiển nhiên không còn bề nghi gì nữa.

Theo các tin tình Cộng sản và 3 số dấu hiệu khác ghi nhận được thì «tinh thần» của BV đã có phần bị «không hoàng» trong 2 hay 3 năm qua. Sự không hoàng đó không đến nỗi nguy kịch lắm để trở thành... vấn đề nghiêm trọng cho những nhà lãnh đạo chính phủ Hanoi nhưng nó có thể trở thành thực sự khắc trường nếu mọi việc cứ tiếp diễn như thế.

Hỏi : Có bằng chứng nào là Nga sô và Trung cộng đang hợp tác để giải quyết việc phong tỏa hải cảng bằng một cuộc không vận xuyên lục địa chở đồ tiếp liệu cho B.V.

Đáp : Tôi thấy không có dấu hiệu nào cả.

Hỏi : Đã có những báo cáo về việc tiếp liệu bằng không vận từ Moscou đến Hanoi. Xin Đô đốc cho biết mức độ của những cuộc tiếp tế đó như thế nào.

Đáp : Chỉ có một số rất ít và hiệu năng của những cuộc tiếp tế không vận nay không thể nào sánh kịp với việc tiếp tế bằng đường bộ và thủy.

Hỏi : Về lãnh vực nào HK có đủ lực lượng để tiếp tục áp lực BV hay không.

Đáp : Chúng ta có Không và Hải lực để duy trì mức áp lực hiện tại lên đến 35.000 người. Phía Nam VN hiện đã đảm trách các phi vụ không yểm trên toàn lãnh thổ VNCH và một phần lớn gánh nặng không yểm do Không quân V.N.C.H đảm trách.

Hỏi : Khả năng tác chiến của QLVNCH hiện ra sao ?

Đáp : Họ chiến đấu rất giỏi. QLVNCH đã cho thấy những tiềm bộ vượt bậc trong 3, 4 năm qua và đã thực sự trưởng thành. Giới tương lãnh VNCH cũng đã thu nhận được những kinh nghiệm lớn lao.

Hỏi : Hoa kỳ còn tiếp tục oanh tạc và phong tỏa đến bao giờ ?

Đáp : Tất nhiên và tiếm khởi điều đề tùy thuộc vào những cuộc thương thuyết.

Theo ý kiến của tôi thì chưa thể nghĩ là Hoa kỳ đã có thể rút lại việc xử dụng sự lực Không Hải của mình một thời gian.

Hỏi : Vào một giai đoạn nào đó liệu VNCH sẽ có thể đảm đương toàn diện cuộc chiến hay không. Đảm đương về cả Không quân, Hải quân và bộ chiến.

Đáp : Vâng. VNCH đã tiến bộ rõ rệt trong đều hợp Không quân. Tin tối rằng họ đảm đương đảm đương, đều đầu được với tình hình. Còn về vấn đề Tiềm thủ đỉnh nhà cả Bắc lẫn Nam VN đều không hề có khả năng.

Tiềm lực Hải quân đặc biệt nay cả hai miền Nam Bắc Việt Nam đều phải lệ thuộc vào các nguồn tiếp liệu ngoại quốc và tôi không nghĩ rằng Bắc Việt có những sự viện trợ loại này đủ với Trung Cộng hay Nga Sô.

Hỏi : Về những vấn đề giữa Nga sô và Trung hoa liệu Trung hoa còn có những đề đưa quân sự đối với Đông Nam Á không ?

Đáp : Cộng hòa nhân dân Trung Hoa vẫn còn là một mối đe dọa đối với ĐNA nhưng tôi nghĩ rằng họ phải mất nhiều thời gian để phát triển tiềm lực của họ. Cũng hòa hoãn nhất về Hoa lục là mức độ cần thiết mà bộ phận trong đợi ở những nước ngoài để phát triển Không lực của họ.

Hơn nữa, bọn con phải đối đầu với nhiều vấn đề nội bộ.

Hỏi : Cuộc viếng thăm Nga sô và Hoa lục của TT Nixon có làm giảm bớt sự yểm trợ của Quốc gia này đối với Bắc Việt Nam hay không ?

Đáp : Tôi không tin như vậy, nhưng «uyển» thăm nói trên đã có lẽ làm hướng dẫn đã đối với cả Nga sô lẫn Trung cộng và tôi nghĩ rằng sẽ hướng đó hiện còn đang tiếp tục có hiệu quả đến cuộc chiến tranh tại Nam VN.

■ Hỏi : Cách nào tốt đẹp nhất để tiến lại gần việc đòi được những tù binh Hoa kỳ.

Đáp : Tôi không biết chắc lắm và tất nhiên tôi muốn được biết.

Hỏi : Đô Đốc có nghĩ rằng có 1 vấn đề nào đó trong việc trao đổi tù binh giữa Hoa Kỳ và Bắc Việt Namtrước khi chiến tranh chấm dứt ?

(CÒN NỮA)

ĐỌC BÁO

LAN Vị phụ trách

Viễn ảnh chiến tranh chấm dứt rất tốt đẹp

● Phỏng vấn Đô Đốc Mc Cain Jr

✱ US New and World Report

Những con người tạo thời cuộc

NIXON và KISSINGER

HONG YẾN

1

(Tiếp theo)

Sau cuộc gặp gỡ với tổng thống Eisenhower, ông Jerry Persons đã mời ông Nixon tới văn phòng ông để mở thêm các cuộc thảo luận. Không có người nào hiểu rõ ông Eisenhower cho bằng ông Persons

Ông Persons cho biết tổng thống Eisenhower không nhất thiết phải tham dự các cuộc vận động tranh cử cho ông Nixon vì như thế không mấy cần thiết, mà ông hộ tính thân là điều quan trọng hơn.

Điều quan trọng hơn cả trong mọi quyết định chiến lược mà đảng Cộng Hòa đưa ra trong thời gian vận động tranh cử là liên quan tới các cuộc tranh luận trên vô tuyến truyền hình. Nhưng ông Nixon tỏ vẻ không đồng ý các cuộc tranh luận với đảng Dân Chủ trên vô tuyến truyền hình.

Một biến cố chính trị không mấy tốt đẹp đã xảy ra cho ông Nixon. Đó là việc tiến sĩ Norman Vincent Peale cho tên trong bảng danh sách gồm những người ký tên, ra tuyên cáo bày tỏ mối quan tâm, cho rằng liệu một vị tổng thống người Công Giáo có thể tự tách rời khỏi ảnh hưởng của giới lãnh đạo giáo hội hay không.

Tiến sĩ Peale từng là bạn thân của ông Nixon. Phe Dân Chủ đã dựa vào điểm này và đã kích ông Nixon cũng như đảng Cộng hòa dữ dội. Những có nhiều người đã yêu cầu ông Nixon lên án tiến sĩ Peale.

Ngày 9-9-1960, ông Nixon dành một chương trình đặc biệt cho hãng NBC. Trong cuộc phỏng vấn này ông Nixon đã nói :

« Tôi không hoài nghi về sự trung thành đối với quốc gia của thượng nghị sĩ Kennedy, và cũng không quan tâm tới việc, nếu ông đắc cử tổng thống. Mỹ thì liệu ông có đặt hiến pháp lên trên hết hay không. Tôi không tin có một vấn đề tôn giáo làm cho nghị sĩ Kennedy bận tâm ».

Ông Nixon nói tiếp :

« Tôi tin rằng thật thế thăm nếu cuộc bầu cử này được định đoạt một cách quan yếu vì các cơ bản của tôn giáo,.. Vấn đề không phải là liệu tôi hay nghị sĩ Kennedy tin rằng tôn giáo là vấn đề khó khăn trong cuộc vận động tranh cử. Điều hay hơn hết là không nên bao giờ đưa vấn đề tôn giáo vào cuộc vận động tranh cử.

« Tôi đã chỉ thị cho mọi người trong cuộc vận động tranh cử của tôi không nên thảo luận vấn đề tôn giáo, và không cho phép bất cứ ai thúc đẩy vấn đề tôn giáo vào cuộc vận động tranh cử. Tôi tin rằng vấn đề tôn giáo và tôi cũng sẽ không đề cập tới vấn đề đó

(CÒN NỮA)

THƠ BÂY GIỜ

● VƯƠNG TÂN chọn

Điệu Buồn Sinh Nhật

★ Cho 7 người tình xa
— Cùng cho Lan Kỳm đầu tên

Em muốn khác trăng tháng 10 cô lẻ
Sinh nhật về không bình yên lạo ngàn
Tuổi tăng mo em bỗng rất bao hao
Buồn... ơi cho những ngày đăng gió
Anh vẫn biết tháng 10 vẫn là
Bước độc hành xa xôi những đành ngao
Giác quan giữ lòng rất hàng hơ
Buồn gợi nhớ em lắm thơ tưởng niệm
Tự a h xa cho mối hồng rất lẻ
Nắng vẫn không mây xô đẹp ấm mo
Mùa thu sang để reo rất hồn thơ
Em cứ xuống, những đại dọc điểm ảo
Tắc nỗi buồn vương sai nơi mỗi ngoan
Cọi tên ai nghe bỗng rất ngỡ ngàng
Sao rất nhớ tình xưa nhiều giác đổi
Hoa vẫn cũ cho hồn hoang chợt rỡ
«Người ra rồi sao mình mất vơm mo
Có còn chi để mắt đợi, mắt chờ,
Thấy vở vẫn lời thơ lâm tâm tựa
Tháng mười sang cho em buồn tư ly
Ngày hôm qua ký niệm nhớ không anh ?
Ngày hôm nào sinh nhật của em anh
Em muốn nói, nói thôi đành cam lặng
Bỗng hồn buồn vương mỗi... ng rung
Để giấc quê những ngày đã bỏ khuất
Anh có nhớ sao... vàng qua mắt
Linh hồn em... ở mi vòn trong sọ hi
Linh hồn em giờ vẫn tháng bao thạch
Anh có vẫn thời đường nơi lá yêu
Bởi tình xưa cuộc đã hết mỗi nhiều
Đường tiếc nhớ... ít anh ... h sẽ men

(4 10 ?)

Đường violette ngoài vườn
Mỗi lang hang
Đã ngày xanh nhạt buồn mua thu ?

Tiếng Xưa

Gởi Bùi văn Nhỏ khung trở Đà Lạt xa xưa

Trên nhánh cây già
Loài chim cô đơn
Bắt đầu tiếng hót,
Âm thanh lảnh lót
Chim giữa hư vô
Thầng ngày không nhớ
Tuổi xanh hao mòn

NGUYỄN THỊ THẢO

Cay Cực

Tặng Bùi văn Nhỏ trường CTKD

Những buổi chiều gay gắt
Trong thành phố đổ nát
Quán khô gió tạ ngồi nghe
Nhạc buồn sao rất rất
Lạnh hồn ta chợt khóc
Tương lai tan sa lả
Hiện tại lạ... ương
Cuộc đời là tiếc ư ?

NGUYỄN THỊ THẢO

Buồn trong mưa

Mưa xế giăng thành phố
Ám tranh buồn rơi nhanh
Trong cây lặng lẽ.
Lòng ... h đăng t ương đau
Nhớ mùa mưa năm trước
Hai đứa mình thương nhau
Cùng dìu nhau lang phố
Nghe tình xuy đăng cao
Gió lạnh dường không gì.
Yêu thương chu mất cả.
Mỗi ... h ... đơn
Đã ... sạch ... ?
Bầu trời e ... uống thấp
Sương mù giăng nơi nơi
Tại ... ở anh ... mất
Nghe ... ần đăng thương đau
Ngàn gió gió bất ... ện nhau
Bao giờ bất ... ện nhau
... ... nhớ nhau
... ... ?

... d. ... ... (GL)
(Khung ... khung nhớ)

ăn tục nói phét

—192— Anh TÂM phụ trách

MẤT DA TÌNH

Bợm Hai đang nhậu nhẹt với Bợm Ba. Trong phết say sưa BợmHai nói với BợmBa:

— Trong đời tôi đã biết rất nhiều kinh nghiệm về đàn bà. Và anh hãy tin tôi đi : bắt cứ người đàn bà VN nào mà cặp mắt lại mầu nâu chứ không đen, cũng là người đàn bà rất đa tình, khó lòng tin nổi những người đàn bà như vậy.

Bợm Ba nói :

— Vậy à ?

Bợm Hai : Đúng vậy. Lấy vợ, ta phải coi chừng, gặp vợ mắt nâu, ta rất dễ bị cắm sừng...

Bợm Ba :

— Thế à ? Và là thật, tôi lấy vợ được mấy năm nay rồi, mà không bao giờ để ý coi mắt vợ tôi mầu gì ?

Nói xong, Bợm Ba chào bạn để chạy ngay về nhà coi mắt vợ mình ra sao ?

Về tới nhà, lấy chìa khóa riêng mở cửa, rồi về phía phòng ngủ dẩy cửa bước vào. Bợm Ba thấy vợ mình đang ngủ ngon lành. Không đánh thức vợ dậy, Bợm Ba chỉ rón rén tiến tới bên giường, khẽ lấy tay bình mi mắt vợ ra coi, mắt vợ mầu gì. Thấy mắt vợ mình mầu nâu, Bợm Ba gược mình hết lên :

— Nâu...

Thì, thấy tương gam gương ... một cô ả trang trà nhu ra, mặt tái ... Chàng trai vừa run vừa nói :

— Hay thật, không ... Ông biết vợ Ông có ngoại tình, không ... ông biết tôi đang nắp dưới gam giường, mà tại sao Ông con biết tên tôi là Nất nữa kia ?

Thì ra, chàng trai gam sừng anh Ba, tên là Nguyễn Văn Nấu.

Tội nghiệp cho ca

Đại Học. Lớp sinh vật học. Ông Giáo - Sư đang giảng về sự sanh nở của loài Cá. Giáo sư kể luận :

— Như cá bạn vừa nghe đấy : con Cá cái sinh trứng ra, con Cá đực bơi tới và làm cho những trứng nầy có đủ chất ăm dương, rồi sau đó, trứng cá mới nở ra cá con.

Một nữ sinh viên, đứng dậy hỏi :

— Như vậy là Giáo sư muốn nói, giữa con Cá bố và con Cá mẹ... không có gì xảy ra hết... mà vẫn có Cá con ?

Giáo sư nét mặt hơi buồn, trả lời :

— Đúng. Và tôi nghiệp thay cho loài Cá.

Biện hộ cho con

Chàng tư xuất ngoại. Ngày về nước, chàng đành diện ... in cho vợ biết. Nhưng vừa về tới nhà, dẩy cửa vào, bắt gặp vợ đang ... viên trong vòng tay một thanh niên.

Tư nhìn đành đó, lý đi. Chàng không ở nhà thêm ... ra phút ma tới ngay nhà bố vợ để tường trình nội vụ.

Bố vợ hỏi : Tư ... ông ... phục chăng ;

— Vâng ... ... thương con lắm. Nếu nó làm bậy đ ... hai gia ... hi Ba hắ ... chơi ...

Ông bố vợ ... tiếp :

— Vậy trước khi đưa nó ... Ta đ ... ... ly đi. Con hãy chở Ba đ. tìm ... ... đó hỏi ... ... khi con ... ... gặp nó ... ... như vậy.

Hôm sau, Ông Gia vợ ... Chàng Tư, mặt mũi hớn hở, nói với chàng rằng :

— Ba biết vì lý do nào ... con nó đã xảy ra chuyện đáng tiếc hiện quarồi.

— Lý do ... ?

Lý do No không nhận được bức điện tín ...

hòa bình

THÁNG CHÍN Â.L. 21 — NGÀY TÂN MẸO

THÁNG 10-1972 27 — THỨ SÁU

Thư từ chi phiếu, ngân phiếu, ấn phẩm... xin đề : **Nhật báo Hòa Bình**

Báo Quán : 397 *Ly Thái Tổ — Saigon —* **Điện Thoại : 99.801**

BÁC SĨ THƯỜNG TRỰC

(Thứ Sáu 27-10-1972 từ 12g đến 14g30
(Buổi Tối 27-10-1972 từ 17g đến 7g sáng Thứ Bảy

BS. Nguyễn Hữu Ẩn	89	—	Ng. thiện Thuật — SAIGON
BS. Nguyễn Đỗ Bảo	110	Dg	Bùi Chu — SAIGON
— Đỗ Tuấn Khanh	549	—	Bà Hoa — CHOLON
— Đinh Hồng Hạnh	55	—	Huỳnh Kh. Ninh — ĐAKAO

CHƯƠNG TRÌNH TI VI

▶ THỨ SÁU 27-10-1972 ◀

● Đài Việt

18g00 Đài hiệu quốc kỳ
Giới thiệu chương trình
18g05 Tin ngắn
18g10 Em tìm hiểu
18g10 Sức khỏe là vàng
18g50 Thời sự quốc tế
19g00 Thăng cảo
19g10 Người cày có ruộng
20g00 Tin tức
20g30 Người đàn muốn biết
21g00 Bình luận
21g10 Nhạc chọn lọc
21g30 Điểm báo
21g40 Quốc đối
22g30 Tin cuối cùng
22g40 Quốc đối (tiếp)
Đài hiệu Quốc kỳ

● Đài Mỹ

4g00 Virginian
5g30 Roller derby
6g30 News Healine
6g51 Everly billbillies
7g00 Report
7g31 Room 222
8g00 Carol burnett
9g00 News
9g05 Ironside
10g00 News
10g05 Gunsmoke
11g00 Spe. Phoenix 150

☆☆☆

Các biện pháp chuyển tiếp sau sắc luật thuế điền thổ

THUẾ THỔ TRẠCH VẪN CON THEO THUẾ SUẤT CŨ MỖI MẪU RUỘNG PHẢI ĐÓNG 1.600Đ ĐẾN 4.000Đ

▶ **MỖI MẪU VƯỜN HẠNG NHẤT CHỊU THUẾ TỪ 12.000Đ đến 15.000Đ**

SAIGON, 25-10.— Sắc luật quy định thuế điền thổ đã được trên các bộ, đồng sắc tọa lực trên lãnh thổ Việt Nam đã được Tổng Thống ban hành ngày 21-10-72.

Sắc luật này lấy đặc ấn động từ 1-1-73 thay thế thuế điền thổ gồm hai loại: thuế ruộng vườn và thuế thổ trạch. Thuế này được thâu vào các ngân sách Đô thành, Thị xã, Tỉnh và Xã.

Về thuế ruộng vườn, được đánh bằng năm trên ruộng trồng lúa hoặc xuất ngoại đất trồng các loại ngũ cốc hay các hoa màu phụ, và các loại cây khác cây kỹ nghệ, ăn trái, thuốc lá... cũng đất dai dùng việc chăn nuôi gia súc, và các bồ ao đầm đìa, đất bỏ hoang, cũng các đất khác không chịu thuế thổ trạch. Thuế suất tối đa là 6a/0° trên trị giá năng suất và tối thiểu không được dưới 3a/0.

Về thuế thổ trạch, cũng được đánh bằng năm trên các bề động sản tọa lạc trong phạm vi Đô Thành, Thị Xã, Tỉnh lỵ quận và các khu Thị tứ khác, kể cả nhà, xưởng, hàng nhà máy. Thuế cũng được đánh trên bãi đụng vào có xây cất hay đang vào xây dựng.

Thuế suất thổ trạch được ấn định tối đa là 1,5a/0° trên trị giá đất, và 1a/0° trên trị giá kiến trúc.

Phân định người thọ thuế

Theo sắc luật mới này, thuế điền thổ được lấy tại nơi tọa lạc bất động sản chịu thuế. Tất cả các đồng sản đều phải chịu thuế theo tên xã hữu chủ. Trong trường hợp chủ đất và chủ kiến trúc khác nhau, chủ đất chịu thuế cho phần đất và chủ kiến trúc chịu thuế cho phần kiến trúc. Trong trường hợp chuyển nhượng quyền sở hữu bất động sản, thuế sẽ lấy tên chủ mới kể từ năm sau năm chuyển nhượng.

Thâu thuế

Ngày trong thâu thuế điền thổ được ấn định là ngày 1 tháng Tư mỗi năm. Cơ quan thuế vụ địa phương phải đưa thông báo thu tới địa chỉ của người thọ thuế một giấy báo nộp thuế. Thuế được thâu làm bốn phần và nếu phần kỳ bằng một phần tư tiền chịu thuế tối đa 1600 và 2200đ.

Vườn, xếp hạng theo loại cây hoặc hoa-màu, mỗi 10.000 thước vuông. Hạng nhất chịu thuế từ 12.000đ tới 15.000đ hạng nhì chịu thuế từ 9.000đ tới 10.000đ và hạng Ba chịu thuế từ 3000đ tới 6000đ.

Thuế thổ trạch được tiếp tục thu theo thuế suất cũ, được áp dụng theo sắc luật 041-67 ngày 18-10-1967.

Lễ mãn khóa 3/72 Sĩ Quan Cảnh Sát Quốc Gia tại Học Viện CSQG Thủ Đức

SAIGON.— Hồi 09 giờ 30 sáng ngày 26-10-1972, Lễ Mãn Khóa 3-72 Sĩ Quan Cảnh Sát Quốc Gia đã được cử hành trong thể tại Học Viện CSQG Thủ Đức, dưới quyền chủ tọa của Thủ Tướng Chính Phủ VNCH. Hiện diện trên khán đài danh dự gồm có quý vị Tổng, Bộ Trưởng trong Nội Các, quý vị Nghị Sĩ và Dân Biểu, quý vị Tướng Lãnh trong Quân lực VNCH, quý vị Thẩm Phán trong ngành Tư Pháp các tây viên Quân Lực các nước

XEM TIẾP C TRANG 6

Những giai thoại về cuộc đời tình ái của Tướng Bảy Viên

Sưu tầm của DIỆP VIÊN

● Lại buồn vì hẹn khi nghe cha ngỏ ý muốn gả nàng cho Tướng Bảy Viên vì nàng yêu một người rồi

TIẾP TH

Lời tuyên của gia Tấu lâm trong chặng hai Bà Tuế Giám đã làm cho Hai Chương xét gầm không [illegible] Hai Chương vẫn nên qua nhiều chuyện nói đến Hai Chương [illegible] Hai Chương Lai, ông gặp cha Hai Chương cũng miễn cảnh ao rầu đó! Nhiều khi nàng ưa lẻ thường cha nhưng nàng không còn biết làm cách nào để giúp đỡ cho cha nàng!

Hai Chương nghĩ, có lẽ đây là hậu quả của cuộc đời bầu đã gây ra rồi lẽ quy nhiều khi bắt cơ [illegible] cha không Mẹ ở Cho Cu!

Vì cả hai trong hoàn cảnh Hai Chương vẫn nên qua nhiều, chiều nào cũng có người đến nói chuyện là nhắc mà các nó cha vay đến đòng xanh xa đi đâu, làm khó Hai Chương khó! Hai Chương Lai, ông gặp cha Hai Chương cũng miễn cảnh ao rầu đó! Nhiều khi nàng ưa lẻ thường cha nhưng nàng không còn biết làm cách nào để giúp đỡ cho cha nàng!

Hai Chương nghĩ, có lẽ đây là hậu quả của cuộc đời bầu đã gây ra rồi lẽ quy nhiều khi bắt cơ [illegible] nước [illegible] Hai Chương đã có kế hoạch lên tìm Lai, con gái của bà phải chứ?

Hai Chương nghĩ đến nhà, mà nhớ nàng quá, nên mới bước sang [illegible] nên nàng vẫn ngồi vắt ra ngoài thềm đón Lai! Lai thấy là cô nàng vẫn ngồi [illegible] nhiều lần đến đây! [illegible] chánh đã vô cho Bà nghe!

Hai Chương thở dài, nước mắt chảy quanh lên! Lai hỏi hoảng:

— Bà có chuyện gì buồn mà Bà khóc.

Hai Chương đáp:

— Khó lắm con ơi! Bao nhiêu sự qua, nó lại nhớ đến con quá, chẳng muốn sống nữa! Bà chỉ thương con, không biết Bà chết sẽ con sẽ ra sao!

Nghe Bà nói Lai ca lên thêm:

— Bà đừng lâm nhu thế! Con rồi mình tính có sao đâu mà bà sợ tốt.

— Tiếc đâu mà trả bao nhiêu! Bà biết chết xong sẽ rồi chưa! Là nhưng nên nó không đòng không g[illegible] bao, nàng không thể nào lại cho bà đến nàng mình cũng đành phải chịu.

Lan khóc lên rồi nói: Hai Chương cũng khóc! Lan hỏi: Bà ơn, — Bây giờ Bà phải [illegible]

XEM TIẾP D TRANG 6 — XEM TIẾP B TRANG 6

NHÂN DÂN MIỀN NAM VN KHÔNG BAO GIỜ CHẤP NHẬN BẤT CỨ GIẢI PHÁP CHÍNH TRỊ TIÊN CHẾ NÀO

Sau vụ tham nhũng gạo Đã Nẵng, HĐNC quyết định

Cách chức và truy tố nhiều viên chức, nhà thầu

SAIGON 25-10 — Trong phiên họp thường lệ ngày 24-10, Hội đồng Nội Các sau khi nghe Ủy ban điều tra liên bộ trình bày kết quả điều tra về vụ tham nhũng gạo tại Đà Nẵng, đã quyết định cách chức ngay một số viên chức có trách nhiệm trong nhiệm vụ và truy tố trước pháp luật hai nhà thầu đã dụng ý bắc thực phẩm sấu.

Hội đồng Nội Các đã chấp thuận đề nghị đã các viên chức nói trên trong tỉnh trong đợt lãnh đã cho kết quả cuộc điều tra sắu rõng, khi đã xét có biện pháp đối khoát về phương diện Hành sự cũng như Hành chánh.

Hai nhà thầu có dụng ý bán thực phẩm sấu có liên đến sức khỏe của công chúng bị truy tố chiếu luật số 4-59 ngày 11-6-1959.

Ngoài ra, Hội đồng Nội Các cũng đã chấp thuận đề nghị cho Tôn Thất Thiện, Nguyễn Văn Thiệu được bổ trước Quốc Dân và các chiến sĩ, các bộ Việt Nam Cộng Hòa là miền Nam sẽ sáng chấp nhận ngoại bán bắt cứ lúc nào! Nhân đó, cần bộ VN không sẽ ngưng bắc nhưng phải ngưng bắn toàn cõi Đông Dương, phải thi hành nghiêm chỉnh tiêu chí ngưng bắn!

Tổng Thống Nguyễn văn Thiệu cho rằng, có thể ngưng chiến trong ngày 7-11-1972 và không có thể ngưng chiến sau 3 tháng nữa! Như thế chứng tỏ có thể bắn hoàn đình ngưng bắn nói y thực cách giữ mạnh mẽ trước những âm mưu của Cộng Sản!

27 năm trời chiến tranh, chết, tan phá quá nhiều ở đất nước này rồi, ai cũng mong có Hòa Bình. Cũng lúc của các chiến sĩ chiến đấu trong bao nhiêu năm chỉ để thực hiện một sắc Hòa Bình trong tự do, vẻ vang chính mà thôi!

Nay Hòa Bình đến, có thể ngưng bắn được nhưng phải ngưng bắn toàn cõi Đông Dương, phải thi hành nghiêm chỉnh tiêu chí ngưng bắn!

Rồi kinh nghiệm năm 1954 sang bắn là ngưng đấu tranh ở trang nhưng phải chuyển ngay sang cuộc đấu tranh chính trị, [illegible] tranh của gây gọi và ngày biến bên chiến tranh vẻ trong, một cuộc đấu tranh để đánh dấu để chiếm lấy lòng dân.

(CÒN NỮA)

TRƯỚC THỜI CUỘC

TRẦN VŨ

Thực tâm hay vì tranh cử

Hai tuần lễ cuối cùng trước khi cuộc bầu cử Tổng Thống mới đầu tại Mỹ (vào ngày 7-11), cuộc tranh đua trở nên gay gắt giữa hai đảng Cộng Hòa và Dân Chủ đã diễn ra rất sôi nổi, không khác gì trường hợp của các quốc gia khác trên thế giới đang vào mùa tranh cử.

Đương kim Tổng Thống Nixon và ngài ứng cử viên McGovern đã tổ chức lần nhau, mỗi tối lần nhau, từ đường nhóm tới ngôn ngữ mà người ta thường tìm thấy giữa hai kẻ đối nghịch nhau. Kinh tế cảnh sau này đều cho phe bên kia sai lầm và phe mình đúng.

Nhiều lần những mũi tên tẩm độc lẫn nhau đã được tung ra và cũng nhiều lần hướng. Nhưng vì nhu cầu vận động tranh cử, vì quyền lợi của đảng bên nên người đều vẫn tới ngồi bên nhau.

Trong cuộc vận động tranh cử này tại ngoại ở thành phố Nice, Ước, Tổng Thống Nixon đã lại tuyên bố là chính quyền Hà Nội không có gì khác lạ những nhân dân thường đều của đảng.

Ông nói rằng đảng hiện mưu tìm mọi liên hệ bàn tay [illegible] đảng đã vẫn không đầu hàng. Trong khi đó, thì phía Tổng Thống [illegible] cũng đã tuyên bố là Hà Nội đã bắt đầu thương thuyết.

Theo quan điểm của ông Agnew, thì ngài ứng cử viên [illegible] "chẳng người ngây thơ hay bất [illegible] không nhiều [illegible] hiện tại miền VN. Phía Tổng Thống Mỹ [illegible] CSBK có [illegible] đoàn chính quyền được [illegible] chính không phải [illegible] lãnh đạo kích nhóm thân với McGovern.

Xuyên qua lời tuyên bố mới nhất của ông Nixon và ông Agnew, ta có thể hiểu những điều mà [illegible] Tổng Thống [illegible] Hà Nội [illegible] Và [illegible] Tổng Thống [illegible] tham nhũng, hay chỉ vì nhu cầu tranh cử để thu phiếu của [illegible] trong vùng, hai tuần sắp tới?

Quả thực mà Mỹ muốn tìm [illegible] CS [illegible] đang cố gắng. Nhưng nhu cầu tranh cử Tổng Thống thì đã là điều đáng tuyên và đáng trách.

Đành đó của Mỹ là VN không phải là sự nhượng bộ phe Cộng sản, đó là sự nhượng bộ nhỏ. Nhưng bổ Cộng sản tuyệt là thật lạ [illegible] Hà Nội [illegible] Hà Nội [illegible] kẻ cùng đấu, tuyên tạo [illegible] bắt cứ quốc tranh nào chẳng nữa.

Đành đó của Mỹ là VN không phải là sự đầu hàng [illegible] sống như chính trị [illegible] CS. Là quốc tế thì Mỹ không khi nào chấp thật trên trước một định hướng bạo [illegible] Trình thì chỉ a tay [illegible] CS không hơn không kém.

Là người ta hy vọng trên trế đáng, những lời tuyên bố của ông Nixon về VN từ trước đến nay đều là sự thực tâm chân thành, [illegible] nhân dân miền Nam trong đành đó, chứ không phải là mục nhu cầu tranh cử của cá nhân ông.

Sinh hoạt Tổng Y Viện Cộng - Hòa

NHẮN TIN

(TIẾP THEO)

— B2 Trần xuân Oanh Sg74/I131 000 thuộc TĐ9NDKBC4804 (TQ6) nhân TSI Trần xuân Mộng KBC 6416/H

— HS Ng văn Đơn Sg71/I16117 thuộc ĐĐ313 CBKT KBC3428 (TQ6) nhân HS Ng văn Trinh ĐĐ 542 Cộng Binh Kiến Tạo Bình Dương

— B2 Ng văn Thức Sg75/III114 thuộc TĐ3ND KBC5794 (CT5) nhân ông Lê văn Trinh Bộ Chỉ Huy ĐD401 Cảnh Sát Dã Chiến Bình Tường.

— HS1 Lê văn Sáng Sg42/I86828 thuộc ĐK Rừng Sác (TQ6) nhân ông Trần văn Khạp ĐĐ3/152 ĐPQ Liên Đội 3/4 KBC7061

— HS Ng văn Minh Sg73/I102 783 thuộc TĐ3ND KBC4709 (TQ6) Bà Lương minh Hồng Ngọch Đệ Bảo C cô Công Nhân 5768 Vinatas Tân Bình

— B2 Hồ văn Chiến Sg53/573 968 thuộc TĐ323 KBC6736 (TQ6) nhân ông Hồ văn Chiến 16/2 ấp Xóm Suối xã Thới Hòa Quận Bến Cát Bình Dương

— B2 Phan văn Hà Sg74/I31251 thuộc TĐ1ND KBC4563 (TQ6) nhân Bà Nội thị Hường 4/1 ấp Trường An xã Trường Hòa Quận Phú Khương Tây Ninh

— B2 Lê văn Vũ Sg74/I23987 thuộc TĐ1/49 KBC4705 (TQ6) nhân ông Lê văn Tây 14/1 ấp Lương Phú B xã Lương Hòa Quận Bến Tranh Bình Tường

— B2 Ng văn Lam Sg53/648 165 thuộc TĐ323 ĐPQ KBC6736 (TQ6) nhân ông Ng văn Tây 3/2 ấp Chánh Lưu xã Chánh Phú Hòa Quận Bến Cát Bình Dương

— B2 Phạm văn Tư Sg71/I140 518 thuộc TĐ11 Dù KBC3227 (TQ6) nhân ông Phạm văn Xanh ấp Au Thành xã Trung Hiếu Quận Vũng Liêm Vĩnh Long

— B2 Ng Nhơn Sg74/I16038 thuộc TĐ30 BĐQ KBC3323 (TQ6) nhân ông Ng Minh TĐ63 BĐQ KBC7515

— TS Ng Gửu thuộc TĐ1ND KBC4563 (TQ6) nhân ông Ng Hích ĐĐ Chi Huy KBC4551

— B2 Ng văn Dân thuộc TĐ2/ 50 SB25BB (TQ6) nhân Bà Ng thị Liêng 1974A ấp Thượng Kiến xã Tân Thới Nhất Hóc Môn.

— HS Lê văn Ut TTHQ/TTB KBC4002 (TQ6) nhân TS Ng văn Thiện ĐĐ16 Vận Tải KBC3188

— TS Bùi Khánh thuộc TĐ2ND KBC4247 (TQ6) nhân Bà Trần thị Trung 32/5 ấp Tây xã Tân An Hội Quận Cù Chi Hóc Môn

— B2 Hà ngọc Thạt Sg74/I30896 thuộc TĐ3ND KBC4794 (Chiến trực 5) nhân Bà Hồ thị Tuyết 363 nhà máy Bảo Toàn Bến Lá Quang Liêm SG6

(CÒN NỮA)

ĐT Khôi, thị trường Đà-Nẵng không hề bị thay thế

SAIGON 26-10 (HĐ).— Sáng nay tha ngày nhựt bảo HB có nhận một vấn thư đề ngày 13 tháng 10 năm 72 của Tòa thị chính Đà Nẵng yêu cầu đính chánh tin Đại tá Đỗ thường Đa Nẵng Nguyễn ngọc Khôi bị tòng thế.

Theo vấn thư này, nguồn tin trên mới bắn ra của hãng thông tấn ta và ng y thứ Sáu 13-10-72 hoàn tất tin Đại Tá Đỗ thường Đ. Nẵng Nguyễn ngọc Khôi đã được thay bằng thế bằng tin bao thu ba. 10-10-72 là hoàn toàn vô cao cả.

Tòa Thị Chính xác nhận Đại tá Khôi, thị trường không hề bị thay thế.

Nghệ hát dạo trên đường

BÌNH MINH

(TIẾP THEO)

Hát đua với tiếng xe lam

Trong khi cô bé tra hiểu tiếu nhau

TIN CẦN BIẾT

Tưởng niệm cố TT. Diệm

SAIGON, 25-10 (V.T.X) — Lễ tưởng niệm cố Tổng Thống Ngô Đình Diệm và những chiến hữu chống Cộng vị quốc vong thân sẽ được tổ chức liên tiếp trong 4 ngày 1, 2, 4 và 5-11-72.

Tin từ Ủy ban Trung ương tổ chức lễ tưởng niệm cố Tổng Thống Ngô Đình Diệm cho biết, lễ kỷ niệm sẽ bắt đầu bằng Thánh lễ tại nhà thờ Ngọc Đồng (Hà Nội — Thanh Hóa) vào 17 giờ thứ Tư 1-11-72.

Qua ngày thứ năm 2-11-72, lễ cầu hồn và cầu siêu cho cố Tổng Thống sẽ được cử hành tại Vương Cung Thánh Đường Saigon (9 giờ) Nghĩa trang Mạc Đĩnh Chi (10g30) và chùa Phổ Quang Tân sơn Nhất (bồi 16 giờ).

Trong hai ngày 4-11 và 5-11 lễ cầu hồn cũng được cử hành tại nhà thờ Xóm chiếu (Khánh Hội) và nhà thờ Quân Đội xứ Tân Mai, Biên Hòa.

Theo Ủy Ban nói trên, buổi lễ tưởng niệm năm sau là dịp phát huy tinh thần Quốc gia, chống Cộng sản và thực đức.

(CÒN NỮA)

Phải viện Hòa Bình tại Tổng Y Viện Cộng Hòa

Thiếu Tá Tâm cụt hai giò đang cần một xe lắc tay

Phóng vụ của KIỀU MỸ DUYÊN

(TIẾP THEO)

— Em đính anh có vào thăm anh không? Chắc em bé nây giúp anh ăn cơm mới ngày.

— Một tuần vợ tôi vào thăm 2 lần, vợ tôi phải đi làm. Em ở bên tôi, bữa vào tôi vô thì làm, không có không làm, tôi đều có nhờ cô cứu, vợ tôi ở chung với bà mẹ vợ khi tôi còn tôi phải sắm sếp, cơm ăn, ngủ ăn đều có được, vì vậy tôi mong được vô miệng để ăn đung có chấy ta ngoài tôi muốn sau nhé, không biết làm sao xin được bà cô?

Thắc mắc nay được các chị phòng sẽ hội giải thích :

— Anh giải ngũ xong rồi sẽ làm đơn xin nhà.

Binh II Nguyễn văn Cùng mất 2 mắt cụt 2 tay, vô miệng, bị thương ở ngực và trên mặt. Hiện anh cũng nằm ở phòng 17 trại tiếp viện và bàn mổ thông y viện Cộng Hòa.

Trường hợp của anh Cùng hết

XEM TIẾP O TRANG 6

LUẬT RỪNG

ĐỘC SỬNG

Bàn về vấn đề ngưng bắn

Có nhiều người bạn hỏi thăng Độc Sửng rằng thiên ký hàng tán rất nhiều về vấn đề ngưng bắn nhưt là ông ngày Tiến sĩ Kissinger đến Saigon phức tính lên TT Nguyễn văn Thiệu về lập trường của Mỹ cũng như của Cộng Sản trong các cuộc mật đàm, không thấy Độc Sửng viết một chút nào về ngưng bắn, và bàn luận? Phải chăng Độc Sửng là kẻ hiếu chiến, không thích ngưng bắn, không muốn có hòa bình?

Thiết là con cho Độc Sửng, Độc Sửng có thể nói rằng, không ai yêu hòa bình bằng Độc Sửng, không ai muốn ngưng bắn bằng Độc Sửng nhưng đây mà Độc Sửng viết rất nhiều về vấn đề ngưng bắn là bởi giữa mỗi bàn ngưng mà mà Độc Sửng vẫn phải bàn vì Ba-do-suy cao cả lên đến gần 1 Ngày trong tuần sau, đang là đi mày gạh, sợ đánh phải đi máy máy cũng chẳng đó hành.

Nay nhân dịp Tổng Thống VNCH Nguyễn văn Thiệu tuyên bố trước Quốc Dân và các chiến sĩ, các bộ Việt Nam Cộng Hòa là miền Nam sẽ sáng chấp nhận ngưng bắn bất cứ lúc nào! Nhân đó, cần bộ VN không sẽ ngưng bắn nhưng phải ngưng bắn toàn cõi Đông Dương, phải thi hành nghiêm chỉnh tiêu chí ngưng bắn!

Tổng Thống Nguyễn văn Thiệu cho rằng, có thể ngưng chiến trong ngày 7-11-1972 và không có thể ngưng chiến sau 3 tháng nữa! Như thế chứng tỏ có thể bắn hoàn đình ngưng bắn nói y thực cách giữ mạnh mẽ trước những âm mưu của Cộng Sản!

27 năm trời chiến tranh, chết, tan phá quá nhiều ở đất nước này rồi, ai cũng mong có Hòa Bình. Cũng lúc của các chiến sĩ chiến đấu trong bao nhiêu năm chỉ để thực hiện một sắc Hòa Bình trong tự do, vẻ vang chính mà thôi!

Nay Hòa Bình đến, có thể ngưng bắn được nhưng phải ngưng bắn toàn cõi Đông Dương, không có ám mưu lấn cao cuộc ngưng bắn không thực hiện nghiêm chỉnh được!

Rồi kinh nghiệm năm 1954 sang bắn là ngưng đấu tranh ở trang nhưng phải chuyển ngay sang cuộc đấu tranh chính trị, [illegible] tranh của gây gọi và ngày biến bên chiến tranh vẻ trong, một cuộc đấu tranh để đánh dấu để chiếm lấy lòng dân.

(CÒN NỮA)

TIN KHẮP NƠI

NDTV Liệng đá vào chùa, đòng bào phản đối nhà sư

GIA ĐỊNH.— Hồi 3 giờ chiều 23-10, đoàn viên NDTV tên La quang Liêm 17 tuổi ngụ tại ấp 6 xã Tân Qui Đông lén nếm đá vào chùa Quang ân Tịnh xá tọa lạc tại xã ấp. Nhà Sư trụ trì tại chùa này là đạo Phật nhà Sư Thích Minh Tuyên đã bắt giữ tên La và đem chùa để phản đối nhà sư. Ông Phó Quận Trưởng và Chi Huy Phó BCH/CSQG Nhà Bè liền hướng dẫn viên nên sơ giữ trật tự và dẫn ấp nội vụ. Sau cùng có phái tới đưa tên bắt lên xét. Chú Mẹ của em Liêm. Cuộc giải ấp đến 10 giờ đêm được kết quả tốt đẹp.

Bị chông đánh, vợ nhảy lầu tự tử

SAIGON.— Lúc 22 chiều 24-10, có 1 thiếu phụ ngụ tại hẻm 950 đường Nhật Tảo (quận 11) đang trên lầu cao nhảy xuống đất tự vẫn. Bà nay bị bắt đầu, gây xuống đường ngoài lối lớn chở ngay vào bệnh viện cứu cấp, bệnh tình rất trầm trọng.

Theo dự lượn bào tên tên xao, được biết kẻ chồn đánh vợ là 1 thị Nguyễt Ánh 39t vợ của ông Ngô v. L. Trước đó, bà Ánh cũng chồng có chuyện xích mích chỉ vì nhau hích liệt. Ông L. quả nóng có đánh vợ rồi đòng đùng bỏ ra đi. Có lẽ vì uất ức trước thái độ của bà Ánh mới nhảy lầu tự vận.

Chở người đẹp, phu xích lô bị đâm phun máu

SAIGON.— Hồi 10 giờ 30 24-10, một người đàn ông phu xích lô đẹp số 11339 tên Võ văn Ba 49 tuổi (ngụ tại đường Tân Bồ, Chợ Lớn) bị hai người đàn bà lạ mặt đòng đao đâm đem 2 nhát trúng đầu ngã qui trên vũng máu. Hai người đàn bà ấy tẩu thoát. Nạn nhân được chở đến bệnh viện cấp cứu.

Theo cuộc điều tra, được biết, 2 bà nọ lạ mặt khách rất quen thuộc của ông Ba, ngày sau cũng như ông ở đường Phạm Đình Ái, đường Ngô Quyền và đến đường Gia Long, ngang rạp chiếu bóng L.Pb. Giờ nói trên, xe vừa ngừng tấp nhà, ông Ba có lẽ bị mu mua ngập nên nói lời cùng xô, tố ý chọc ghẹo người đẹp. Chồng ngồi, người đẹp vội lòng nên rút dao đâm ông Ba ngã qui.

Nội vụ hiện của trong vòng điều tra của nhà chức trách và bắt thiếu phụ là một hiện đang bị truy xét.

Bà hòa viếng Tổng cuộc Tiếp tế

SAIGON.— Hồi 8 giờ đêm 24-10 thình lình lửa phát cháy đã đốt tại Tổng cuộc Tiếp tế, số 42 đường Chu mạnh Trinh. Tuy nhiên nhờ sự cao thiệp kịp thời của nhân viên đội Nôn Đồng, ngọn lửa bị chặn đứng ngay.

Được biết lửa phát cháy bởi đây điện chạm nhau, thiếu rụi một máy ướp lạnh đựng thịt đặt trong phòng Tiếp tế công chức, thiệt hại vật chất gây ra phòng độ 200000 đồng.

Bánh mì nhân thuốc phiện

SAIGON.— (26-10) Chiều 24-10 cô Nguyễn thị Vệ 17 tuổi sống ở đường Tôn thất Thuyết đến Bộ Chỉ Huy Cảnh sát Quận Tư cho biết người anh tuổi tên Nguyễn văn Cao bị tạm giữ vì tội bán ở Phiện. Cô nay gửi đến bánh mì để cho anh ăn. Cảnh sát nói thực phẩm thấy trong ổ bánh mì bắt gặp hai cục thuốc phiện. Cô Vệ liền bị bắt cóc lên đề giải Tòa.

Chồng vẻ quê mua hàng, vợ ở nhà ngoại tình

SAIGON.— (26-10) Ông Phan văn T. 45t sống ở đường Nguyễn Trãi có vợ chính thức là T.T.K. 40t thấy gia đình tăng quân ông I. liền cho vợ bay là phải về quê mua thăm hàng đưa lên cho vợ bán. Mỗi tháng ông T. từ Saigon về quê mua hàng rồi chở lên cho bà chồng mua hàng thì ông phát chợ lại một đợt quay đề mua hàng.

Ngày 24-10, ông Tư được qua chỗ hàng lên cho vợ thì được em gái của ông tên Phạm thị T. cho biết những lúc ông vắng nhà thì vợ ông thường đi lại với một người đàn ông ở mặt tiền L.4 văn N. 51 tuổi nhà ở đường Cao Giản, em ông sanh nghi liền theo dõi thì bắt được quả tang bà chị chồng ông N. đang bù bì ở trong buồng. Ông T. liền tới bắt số cao vô; nhà chức trách, Cảnh Sát bắt bà K. và ông N. đưa về bốt cảu lưu để lập biên bản giải Tòa.

Cảnh sát bắn chỉ thiện đọn bay trúng chân

SAIGON.— Khoảng 6 giờ rưỡi sáng 24-10, người ta có chở đến bệnh viện cứu cấp một thanh niên tên Mai văn Minh 17 tuổi ngụ tại đường Bùi Viện Anh bị trúng đạn ở bên chân mặt biện nằm điều trị tại đây.

Theo cuộc điều tra, được biết vào sáng sớm, Minh cùng một đồng bọn tên Ngô văn Xây 16 tuổi ngụ cùng đường lén cây xe trình tổ ở trên đường Phạm ngũ Lão toan lấy trộm trái cây. Chẳng may cả hai bắt vừa cảnh sát tuần tiễn phát giác chạy bắt. Minh bỏ chạy bị cảnh sát bắn chỉ thiên chẳng may trúng đạn ở chân.

Bị xe Mỹ ép : kẻ phi thân, người tế lần cứ.

SAIGON.— Khoảng 3 giờ chiều 24-10, ông Phan văn Miên, công chức (ngụ tại cư xá Bộ NV) đón xe Honda chạy trên đường Công Lý ngang Bộ Tổng Tham mưu thình lình bị một chiếc quân xa Mỹ chạy ép cho vào lề. Thay ngay lập tức, qua con rạn lòa của ông Miên ngã sau với tàng mình nhảy đại vào lề. Trong khi đó, ông Miên bị ép té nhào cùng xe đưa qua trái chân Phan văn Kiên 13 tuổi.

Tai nạn xảy ra bên phía bị thương nhẹ, ông Kiên bị gãy tay mặt, bà đầu bắt tình nhân sự trên đang mau. Bệnh tình em nay rất trầm trọng, e khó sống. Riêng cau con lòa ông Miên hoàn toàn vô sự.

Thiếu nữ bị đánh tết trần, giựt mất Honda

SAIGON.— Hồi 10 giờ đêm 24-10 một cô gái ngồi gần xe Honda bị đánh đã xảy ra tại đường Lê đại Hành Phú Thọ. Khẩu chỉ là một thiếu nữ tên Huỳnh to Lan 17 tuổi ngụ tại hẻm số 3 ấp 3, xã Phú thọ Hòa, quận Tân Bình. Gia Định.

Được biết vào giờ nói trên, cô Lan cởi chiếc xe Honda đi chơi về ngang khúc đường nói trên thình lình bị 2 tên lạ mặt chặn đường lại cầm súng chĩa vào bụng đòi tiền gấp. Hai tên này được giấy xe và nhảy lên chiếc Honda cùng cô Lan tọt chạy. Trước khi lấy thoát, tên cầm súng quay lại giáng vào đầu cô Lan khiến cô nằy bị đứt một đường dài ở trán, máu tuôn đầm đề.

Mất xe đó, cô Lan được xe Taxi Cảnh đưa bệnh viện. Cô nay cho biết không đem vô thể gặp ông [illegible] vì lo bị giựt mất xe

DIỄM TRANG VỚI BẠN GÁI

Khám bệnh trước khi thành hôn

Các cụ ta ngày xưa mà nghe nói khoán này sẽ cho là quái đản, nhưng đối với đời sống hiện nay cho chúng ta hành động được cuộc đời tốt thương của hôn nhân, thì sự đó lên phải nói là một khâu khỏe là một yếu tố tối quan trọng. Sức khỏe là cái chìa khóa mở cửa vào thiên đường hạnh phúc. Nên trước khi thành hôn các bạn phải làm một cuộc khám sức khỏe riêng quý vị cũng bắt buộc bên phía người yêu của bạn làm như vậy. Việc phải khám sức khỏe trước khi thành hôn, đối với đời sống Âu-Mỹ đã tạo thành một sự bắt buộc, mới thời gian nầy chưa không nói là một luật định. Bạn hướng tương, người đan ông thật đẹp trai mà bạn đang yêu thương thiết đó, sau khi cưới bạn, mới khám phá ra là chàng đang có bệnh giang mai di truyền, chàng đang bị bệnh phổi và có đầu, chàng bị bệnh dai dẳng, chàng có mồm những hoại huyết, chàng có chứng mông đu bàng đó chàng có chứng bệnh bất thường v.v... bạn có cam đảm chịu đựng suốt đời với người chồng như thế không? Bạn sẽ tìm thấy được hạnh phúc hay không bên người chồng đó? Vậy trước khi thành hôn, bạn phải được biết mặt chân chân, tỉ răng và nhất nữa là chàng đầy đủ sức khỏe, không chỉ cần để tâm chọn hiểu, chọn hàng ta cho thích hợp. Không nên đùa không lại, không hiểu là lăng quên đi, nếu là các bạn trẻ thì cứ thả đường chăng lại hàng ngày, ra rả, bao khiêu nhiu, những hình vẽ lập bỉ, cạp ảnh v.v...

cho các bạn lớn tuổi, các chị đã có gia đình, có con lớn, thì chỉ nên đùng nhau nhé chặn hoa, quần áng đẹp, trên hoặc xanh hoặc đen nên may kiểu kín đáo có tay ngắn hay dài vừa mau với quần hoặc cũng đùng sắc màu chợi nhau quá đang. Quần trắng hay đen có thể đùng với tất cả mọi áo fo. quần nâu chỉ nên đùng với màu áo vàng đậm, vàng đất trong hoặc nâu. Quần xanh với áo trắng, có thêm, vẫn hay với áo đen, áo xanh cũng nên với quần.

Bộ y phục lên các bạn trẻ ra trông lắm và có một vẻ khanh nhã, thể thao, hoạt động, lại đề dùng vô dụng. Mặc áo phục không cần phải trang điểm nhiều và không cần sai đã vô trang nhiều.

LÀM ĐẸP

Lúc nào dùng âu phục ?

Đi nhiều là bạn phải nhớn rằng quần áo, thân dự mặt phải lên vào việc làm đẹp cho nữ giới, quần áo là cái vẻ đẹp của bề cục toàn thể, trong khi tóc, mắt, mũi, mồ trang là cái vẻ đẹp chi tiết.

Phụ nữ Việt chúng ta ngày nay có thể lựa Y phục, đã đẹp quốc phục, đã đẹp và đã tây. Ngoài chiếc áo dài thuần túy ra, đã thấy có những áo khoảng nhiều nhất, đi phố mua sắm, đi chơi, đi dạo chơi, đi ăn tiệc ăn tối, nữ đùng áo gần máy v... đều được chiếc áo tới lạ đã tây, một chiếc áo mi ngắn tay, dài tay, một chiếc quần xi gô, một chiếc tailleur, một chiếc Pull, một áo la Petite, thật tiện lợi. Các bạn trang rất sang cả quí phái. Những phụ nữ đẹp A đùng chung chung cả sao ba ngắn, nữ đều như cô thiên ngọc. Những áo tóc đều miễn nói lên đẹp cho cái cổ bằng cách đen những chiếc vòng cổ cao ngoài trong áo cao cổ, những các ngắn Ai Cập cũng cho thấy chiếc cổ được bộc bằng vòng cao cho cái cổ lộ. Nên gương mặt là một đóa hoa thì chiếc cổ là cuống hoa vậy, nên cuống hoa phải đùng mới nâng đóa hoa lên cho đẹp được, phải không các bạn ?

Phụ Nữ Đông Tây

Cổ cao ba ngắn.

Cái đẹp đã Đông hay Tây cũng giống nhau ở một điểm đó là mình hay đã mua vào cổ không cái nhìn thường người giống nhau, mà điểm giống nhau nhất có là cái cổ cao ba ngắn. Những hoa hậu Âu Mỹ đều có cổ cao mới đẹp các ba hoàng các công chúa nữ cũng thời nay đều có cái cổ cao

THỂ THAO

Giải bóng bàn Q. Khánh 72

Tổng cuộc bóng bàn Việt Nam đang rất rất chuẩn bị tổ chức giải Quốc Khánh năm nay thật trọng thể với sự có mặt của nhiều phái đoàn mới được gửi đến. Tổng Cuộc bóng bàn Đại Hàn. Phi luật Tân, Thái Lan và Khmer.

Cho đến nay, Tổng Cuộc bóng bàn đã nhận được thư của Đại Hàn và Phi L. Tên chánh thức tổ chức. Đại Hàn không gửi được vì bộ đang ở vào lúc viên du Đại Hàn bận sự cố dịp sang VN sau giải Vô địch A Châu.

Vì tình hình rất rắm rối xảy ra, đoàn tuyển thủ Phi luật Tân cũng lấy làm tiếc không tham dự. Nhưng đã chấp thuận và Thái Lan chưa trả lời. Tổng cuộc bóng bàn Việt Nam bị rong, nếu không được các nước được mời đáp lễ đầy đủ, thì là giải Quốc Khánh năm nay cũng là cuộc tranh tàn giữa hai Thao Đường Nguyễn Trãi, Chợ lớn từ 6-11-1972 đến 13-11-1972.

Số đi giải bóng bàn Quốc Khánh được ấn chứa trễ như vậy để tránh trùng sượng với bạch triều và quốc vụ thờ nhớt là bạnh trên.

Một vòng miền Tây

Sau giải Quốc Khánh các đoàn bóng bàn quốc tế sẽ đến Vĩnh Long và Cần Thơ để tăng khích giải miền Tây những người nghề đặc sắc trong điệu nghệ vợt số.

Chương trình được gọi là phụ diễn để ăn bạn Trần quốc Xương, mới đã chấp thuận và Thái Lan chưa trả lời. Tổng cuộc bóng bàn Việt Nam bị rong, nếu không

Giải túc cầu Q. Khánh 72

Như thường lệ, năm nay Tổng Cuộc banhtrôn sẽ tổ chức giải Quốc Khánh tại vận động Trường Cộng Hòa vào chúng ngày 28, 29-10 và 1-11-1972. Thăm dự giải nầy có ba bộ khách Mã Lai Á, Tân gia Ba, Khmer và một bộ chủ là Việt Nam.

Đoàn khách trả lời sau chúng sẽ nhận tham dự giải Quốc Khánh 1972 là Khmer. Tình hình bất ổn tướng đâu không cho phép đoàn sắc nầy xuống Saigon, chưng giờ chắt giới hữu trách banh trên Khmer đi... khó giây thép chấp thuận.

Đó đau, Tổng Cuộc cũng đã gửi trả lời. trường hợp Khmer không có mặt được, sẽ có Hội tuyển Quốc Đội thay vào.

Chương trình tranh đấu sẽ như sau đây :

Thứ bảy ngày 28-10-1972

1. — Lúc 14g10 30 : Việt Nam gặp Tân gia Ba.

2. — Lúc 16 giờ : Mã Lai Á gặp Khmer.

Sau ngày thứ bảy, hết thắng trận 1 và bội bại trận 2, sẽ đồng chung vào trận A Hội thắng trận 2 và bội bại trận 1 sẽ đồng chung vào trận B. Cả hai trận, khán giả phải đến mới nâng đỡ hoa lên cho đẹp được, phải không các bạn ?

Mọi diễn biến sau cơn giông tố của trận cầu Úc - Việt

Bầu không khí căng thẳng Úc nhưng lần sau trận quốc tế đấu trên Úc - Việt, được thay vào bầu không khí nhẹ nhàng vui vẻ trước khi khởi đầu mách thể. Mấy chục ngàn khán giả ban nhơn Vận động trường Cộng Hòa mới chiều hôm trước đã nóng lên chỉ trích lối đá bẩn của bọ khách. đã sẵn sàng sẵ vay chúng đoàn tuyển thủ Úc Đại Lợi khi nói chiều trường cầm mới gác là đại kỳ VN chạy vòng sân có như để tạ tội với khán giả.

Tạo được bình bình cảm tình tốt đẹp đầuên chuyểnđổi rồi quan trọng vừa qua, không phải bằng đương mà có tự nhiên mà ở. Nhưng đã là có một cảng tình mà Tổng Cuộc tác cầu Việt Nam đã phải khá khéo và cấp thời giữa nếp rối giải quyết mới cách tế chỉ mới tránh khỏi cảnh đã vỡ.

Ai đã gây ra cảnh khó khăn nầy ? Thì đoàn cầu Úc.

Nhưn vậy, bọ phải lãnh mọi bảo quả do tự cách tiêm lịch sự cũng chu tính thân thái thao quá, bết khi đầu trên sân banh nước khác. Trường hợp nầy, Tổng cuộc tác cầu Việt Nam cũng đã phải mất thì giờ giải nếp.

Trách người, phải xét mình.

Chỉ trích, phàn đối sự thiếu tự cách của bọ banh Úc, nên nhớ thật rằng chúng tôi đồng vào không quá của các bạn hăng hái đã phản đối và chỉ trích đó rất sở cở hạng. Nhưng trách người chúng ta phải xét lại mình. Thật vậy, chúng ta cần phải xét và trách mình qua nhiều điểm.

Điều thứ nhớt là trong thế quá... hiếu. Vẫn đã sẵy, chúng tôi đã nói rõ trong bài trước. Điểm thứ nhì là lối kiến trúc vận động trường Cộng Hòa thiếu sót ở chỗ ngăn cách giữa khán giả với cầu thủ. Lúc nào khán giả cũng có thể trèo vào sân một cách dễ dàng. Thứ hỏi khi bóng ngừa... Tạo động trên vào sân nói gần, đã rất nói người ahỉ bích xe mặt quá. cũng đã cho mười một cầu thủ nằm luôn trên bãi cỏ. .

Trường hợp nầy nhân chứng tự cũng đành cam chịu bề lực và chúng ta cũng thể hề trách ban trọng tự. Trong cuộc tiếp xúc với ông Chủ tịch và ông Tổng thư hộ Tổng cuộc tác cầu Việt Nam, nhứ đều đã đoàn tuyển thủ Úc nhìn nhận và xin lỗi về việc có một số chiếu tướng Úc khơi không đồng đẳn. Tuy vậy trong hoàn cảnh trại tự quá lông lẩo, nên mình trong sân không bảo đảm, cầu hủ Úc không cho tính thêm tranh đó. Do đó, bọ trại tự sẽ không ra quân trận trở nhứ trước Hội tuyển Saigon.

Tổng cuộc tác cầu Việt Nam bị đặt trước vấn đề quy gọn và cấp bách nên đã đặt Úc không phải nói chơi mà bọ lâm thiệt ở tất cả sân thể Úc đang quyết định với lý do trên.

Nhân dịp nầy, chúng tôi xin quay lại đoạn phiên ngắn cuộc tiếp xúc giữa các nhà đầu đầt sân bai bọ Úc-Việt trong sân đã giải nếp trận banh thế nhi mà cũng là trận chính.

Sau khi nhân viên trật tự an ninh bảo vệ chiếu xe đưa cầu thủ Úc về khách sạn Mirasar, thì đến 7g30 tối, 1 phái đoàn tác cầu VN gồm có các ông Mão, Liêm, Khải. Mới đến khách sạn bắt giải với đoàn cầu Úc để mời sự không hay hãi chiều tại bãi cỏ.

Mọi sự tưởng đến đã mong tuổi. Nhân đó đã Úc cũng nhận có chiếu chiến tướng Úc đã trái phép gây hết mão khán giả, nhưng họ cũng trách trật tự trong sân quá hỏi bọt đã

☆ Của THANH ĐẠM

người xem trên vào sân hành hung cầu thủ Úc. Dù vậy, vẫn để rất rối vào qua kẽ như không có.

Đến 11 giờ 30 đêm thứ bảy, sau khi bọt họp, cầu thủ Úc quyết định không đầu trận thứ nhì vì lý do an ninh không bảo đảm và yêu cầu nhà điều đất của bọ thông báo với Tổng Cuộc. Liên đó, ông Chủ Tịch Trần minh Mẫn và Thiếu Tá Lê m. trưởng ban giao tế đã mời cược điều đình nhưng không kết quả

Mọi phái đoàn gồm có bộ ba : Ô. Mão Liêm Khải cầu viên tới ông Đại sứ Úc tại Việt Nam và yêu cầu đã khách sạn Mirasar mở phiên họp đặc biệt để đoàn tuyển thủ Úc thay đổi ý kiến. Dù tăng với sự biến diện của ông Đại sứ Úc và chính ông đã đưa gọi tính thần thể thao cũng như tình hữu nghị của hai đến tộc bọn, phiên họp có nhiều lúc hết hăng gay gắt Và cho mãi đến 11gio30, đoàn tuyển thủ Úc mới chịu ra sân trận thở nhỉ với điều kiện Phan là chớn phải bảo đảm an ninh cho bọ.

Trần - Châu - Thới ĐOẠT GIẢI BÓNG BÀN HẠNG NHÌ

Giải vô địch bóng bàn hạng nhì quận tỷ được đã đối thủ vào ở thì đã và vào ở các tỉnh như Mỹ tho, Kiến Hòa. Cuộc tranh tài liên tục diễn ra trong hai ngày với nhiều trận gay gọ sôi nổi.

Tổ nông tự khi. các đấu thủ có thực tài đã trổ ngón nghề ngoạn mục và kết quả như sau :

— Quan Hà (Truyền Tin) thắng Phùng hồng Lê (Đô Thành) 21-10, 21-18.

— Trần châu Thới (Cửu Long) Thắng Lưu anh Dũng (Truyền Tin) 13-21, 21-17, 21-17.

— Châu hiền Y (CSS) thắng Trần quốc Bảo (Kiến Hòa) 21-9, 21-11.

— Thái Tà (ANTL) thắng Phạm văn Ngọc Trên (ANTL) 21-13, 21-17.

VÒNG BÁN KẾT

— Châu hiền Y thắng Quan Hà 21-11, 21-15.

— Trần châu Thới thắng Thái Tà 9-21 21-11 và 21-18.

CHUNG KẾT :

— Trần Châu Thới thắng Châu hiền Y 19-21, 21-12 và 21-18.

Như vậy là chiếc vợt của bọ Cửu Long ở Mỹ tho đã đành bại vào yên hàng vợt gỗ, đoạt chức vô địch bóng nhỉ.

Trong một trận đấu nảo và dồi nóng hăng hái nên cũng thế, đầu theo tất mối đường banh mỗi cú rất rõ ràng mấy con gà nhỏ. Tuy không mang giày khoét đa ra sân, ông hầu vẫn bao nhiêu sẽ là ấu bọt cho mỗi cú đánh cú chiến tranh đầu tiên bắt cả.

Mang cái nghiệp hầu vào thân, đã là hầu bọi banh cực khổ đã thế. Như vậy cầu thủ mỗi cú tính thần tranh đấu và đội banh nhớ thế được chiến thắng. Nhưng cũng phải thấy đã là đều phải bị tuội xuống vào sân trên.

Ảnh trên đây, chúng ta được thấy ông hầu Bạn của Quang Trung bài mãn hiệp đầu, đã vội và chạy ra sân, ấy lại khuyến khích cầu thủng.

Ba đoàn tuyển thủ AiLao, Khmer và VN trong giải quần vợt Quốc Khánh 72

Trong lúc giới bóng tròn rầm rộ tổ chức giải túc cầu Quốc Khánh tại Vận động trường Cộng Hòa, thì Tổng Cuộc quần vợt cũng tổ chức các cuộc tu vợt giữa các tuyển thủ Ai Lao, Khmer và Việt Nam tại sân Sài thành quần vợt.

Cuộc tranh tài được diễn ra liên tiếp trong ba ngày 27-28 và 29-10.72 Nếu kể về thành tích trước vào Việt Nam vẫn bá đại diện Võ văn Bảy Võ Thành và Allen Au được coi như có phần thắng thế. Tuy nhiên, Ai Lao vẫn Khmer đang cố kỷ một vài đánh vợt mà nhà đầu đầt của bọ mới tung ra trong dịp nầy.

Nhưn vậy, chưa chắc các tuyển thủ VN sẽ tung hoành như các nhà không người. Cuộc tranh đấu hầu bao nhiêu trận sẽ nóng rất nội.

Cũng là cuộc tranh đấu tiền tài giữa các tuyển thủ Úc, Dù vậy, vẫn để rất rối vào qua kẽ như không có.

Đến 11 giờ 30 đêm thứ bảy, sau khi bọt họp, cầu thủ Úc quyết định không đầu trận thứ nhì vì lý do an ninh không bảo đảm và yêu cầu nhà điều đất của bọ thông báo với Tổng Cuộc. Liên đó, ông Chủ Tịch Trần minh Mẫn và Thiếu Tá Lê m. trưởng ban giao tế đã mời cược điều đình nhưng không kết quả

Mọi phái đoàn gồm có bộ ba : Ô. Mão Liêm Khải cầu viên tới ông Đại sứ Úc tại Việt Nam và yêu cầu đã khách sạn Mirasar mở phiên họp đặc biệt để đoàn tuyển thủ Úc thay đổi ý kiến. Dù tăng với sự biến diện của ông Đại sứ Úc và chính ông đã đưa gọi tính thần thể thao cũng như tình hữu nghị của hai đến tộc bọn, phiên họp có nhiều lúc hết hăng gay gắt Và cho mãi đến 11gio30, đoàn tuyển thủ Úc mới chịu ra sân trận thở nhỉ với điều kiện Phan là chớn phải bảo đảm an ninh cho bọ.

TRANG TUỔI XANH — sáng tác của em

BÓNG MA TRÊN MÁI NHÀ

Trao về chị Hoài Cầm. Đơn Phương Dạ Thảo.

Chàng vẻ khuya bầu trời càng mang một thái sắc đen huyền. Tất cả cảnh vật đang chìm đắm trong mân đêm vắng lặng.

Nhà nhà trong thôn xóm đang chìm trong giấc ngủ. Khoảng vườn nhà em hôm nay có vẻ tối tăm chi lạ, mọi thì đâu cả. Phương Thảo, Huyền Linh, Huyền Trang và Phương Linh đang ngồi gọn bài thi *đề 1 lục cá hộp ở trong khu vườn nhà em. Bốn đứa em thân nhau kinh khủng. Chả bao giờ giận nhau, với lại bốn đứa em nhà ở gần nhau, nên ít khi mà chúng em rời nhau. Đi đâu cũng đủ "tứ quái" đi học hay đi chơi cũng thế. Ở trong lớp lại ngồi một bàn nữa chớ. Chúng em thân nhau ghê đi. Xem nhau như ruột thịt. Ba mẹ anh chị của em thương mấy cậu đó lắm. Trong nhà em ai cũng xem ba cậu đó như là em vậy đấy. Ngược lại ba cậu và các anh chị của cậu cũng thế ở trong lớp chúng em được các bạn đặt cho là «Tứ quái nam nhi» ấy mà lị. Chúng em cũng chả từ chối mà cũng không chấp nhận biệt hiệu đó, vì có vẻ là... phải không hở các bạn.*

"Chúng em đang ngồi gọn bài thi ở trong vườn. Một luồng gió rỉ rỉ qua làm cho cây cối xa chạm vùng mình cũng một lúc.

Đột nhiên 3 đứa bạn của em lên tiếng hỏi, nhy nhà mi có... có... có... Ma... Ma... ma hay không nhỉ ?

Rồi em lên giọng anh hùng !

Chả có sợ «Ma là đách gì».

— Thế rồi cậu bé Huyền Linh có sợ không.

Cậu bé thân nhiên vẻ bảo khỏi có sợ đi. Ma sợ mình, chớ bộ... Tuy nói thế nhưng mà "tứ quái tạm nhi" nầy yếu như Thỏ đế đó. Nhưng mà lớ bạo đơn nói «Ma là đách gì rồi, mà làm sao bảo chứ".

Nói lớ vậy đang bao vậy lấy con người "tứ quái nam nhi" mà.

Tất cả đều mất bết tinh thần kia mà "tứ quái" nam nhi" rằng mà nghe nhắc đến loài vô hình ấy.

Bỗng nhiên có một cái trong nhóm "tứ quái" nầy la lên.

— Trời ơi ! Cái gì trắng trắng trắng trắng đó kia ! ! Rồi một nhóm cậu bé la lớn lên...

— Ma ! Ma ! Tụi bây ơi...

Tức cấp mất đồng thanh người lên cùng nỗi lo sợ của "tứ quái nam nhi" nầy vừa đây. Ngược bên nhóm nhưng tỏ sẽ lo sợ hãi. Tự đứng em đứng dậy bỏ chạy, cả lũ chạy theo. Bóng trắng ấy chính là "chú mèo" mà tưởng rằng ma đang quấy "tứ quái nam nhi" cầy nữa chứ.

Thế là tới nhau. Riêng em thì leo vào mùng ngủ cho mỗi ngày đẹp trời sẽ không có bóng trắng nào trên mái nhà.

QUANG HOÀNG PHƯƠNG
B.N Ươm mầm
(Kỷ niệm ngày xá quá học th.)

TO MÒ

— HÀNG HẢI : Hàng hải có vui tươi phải đi đôi với nhau. Biết vui vẻ mau mắn nhanh chóng, đi đúng phương hướng việc khó, biết nghĩ khăng khăng khiêu dũng cết bạn. Con người đó nhất nói là đã thương lắm rồi đó !

— QUẢNG ĐẠI : Một tên bẩn rạng rỡi, ít chấp nhất, đầm lớn mà công việc không đem lại lợi ích cho người khác, sẵn sàng tha thứ, bỏ qua những lỗi lầm, thiếu sót của người khác, đó là một tên hão quảng đại. Người có tính quảng đại bao giờ cũng được thương mến, cảm phục Ta chẳng cần ai phục ta, chẳng phi nghĩ, đó! cũng không ta quá khó vì nhằng Tạnh đông tên kỷ, hợp bôi, Giang thiết trông tính quảng đại sẽ làm cho đối tăng bởi thù khác, khó sở hơn

— KHIÊM NHƯỜNG : một người đây đủ khả năng, đó tính nhưng lại thiếu mất sự khiêm nhường thì... bằng hiểu. Tự kiêu, khoe khoang hăng cách cố ý làm cho người khác biết là tôi thành thật lắm, trong sạch lắm, vui tươi, quảng đại... lắm, thì bết cả rồi đó trăng ta cái hiểu đúng rồi cho gì. Tính khiêm nhường thu hút người ta lại gần mình, còn kiêu ngạo thì đẩy người ta ra cả cây số

Nhưng đây tính ấy sẽ giúp ta biết cư xử với bè bạn, biết tôn trọng họ, biết thành thật: khen ngợi họ, biết sống hòa mình, do đó kiếm được họ là sẽ là một người tốt để thương phải không các bạn ?

Đây đây thì các bạn cho Giang đường tôi chết vì Giang mong rằng những đoạnlich trenđây sẽ có trong con người, nhân cách của các bạn và điều cuối cùng là Giang mong các bạn chớ hiểu lầm là Giang đang giảng mẹ phạm cho các bạn. Hãng phải "dạy" đâu! Giang mong rằng các bạn sẽ là những con người đi thương mến. thôi Sayonara !

— CÓ BAO NHIÊU MUỐI TRONG NƯỚC BIỂN ,

Trong 100 lít nước biển có tới 3k muối. Như thế ít có bao nhiêu là đại dương trên hoàn cầu chưa đến lối 20.000 tỷ tấn muối. Nếu ta đem muối ấy phủ lên mặt đất của cả miền Bắc Mỹ ta sẽ có một lớp muối dầy đến 55 thước.

Sưu tầm
HOÀNG MỘNG GIAO
(B. N. Trần Đoa)

VUI CƯỜI

Thầy bói

Thầy chủ : Hỏi ! Sai cả... Sai cả, ông bói sai bao bết công việc của tôi bằng cả cả bù... hở...

Thầy bói : Tôi biết rồi mà ông ơi, ông nay thế cho ông cũng tìm tôi để ăn đấu sự nữa.

Có Lý

Một ông nọ cứ cả 2 tay ôm phòng mạch bác sĩ khám bệnh. Bác sĩ thấy ông liền lắc đầu :

— Rất tiếc tôi không thể chữa cho ông được, vì ông cứ cả 2 tay ôm tôi không biết mạch được thì làm sao mà chữa.

— CON TEM RA ĐỜI ĐẦU TIÊN :

Con tem ra đời đầu tiên tại Anh quốc là con Penny màu đen và Penny màu xanh lơ ra ngày 6-5-1840 đoạng kiểu của hoàn trước Rouland Hill giám đốc bưu điện anh.

Sau anh quốc là Ba Tây, Thụy sĩ (1843) Hoa Kỳ (1845), Pháp Bỉ (1849), Áo, Thổ, Tây Ban Nha (1850)

Sưu Tầm
HOÀNG MỘNG GIAO
(BN. Trần Đoa)

— MUSTAPHA KEMAL CHA ĐẺ CỦA THỔ NHĨ KỲ

Mustapha kemal sinh năm 1880, gốc người Bảo Cầu Lợi. Trong trận đại chiến I tạo là sĩ quan cấp tướng trong quân đội Thổ. Sau khi thế chiến thứ I chấm dứt, tay cầu đầu phong trào quốc gia Thổ, công khai chống lại quốc vương Mêhômet 6.

Trong những năm kế tiếp, Mustapha Kemal đã đem lại Thổ Nhĩ Kỳ, với thật nhiều các thắng lợi vẻ vang trong mọi lãnh vực quân sự, chính trị xã hội... Thổ Nhĩ Kỳ đã đánh bại quân Hy lạp, vẽ địa bản chính trị ông đã khai tử chế độ quân chủ khuyết sinh, đã lại cho thổ hệ của Thổ nhĩ kỳ, một chế độ cộng hòa đã ra đời. Người ta trong lãnh vực ngoại giao, Mustapha Kemal đã tạo được thế mạnh cho đất Thổ tay đã xé bỏ các hiệp ước được ký kết giữa phe đồng minh và Thổ, sau khi Thổ bại trận trong thế chiến. Vẻ lãnh vực tôn lịch, trong những năm từ 1924 đến 1936, ông đã biến quốc gia Thổ cổ bỗng mới lạ. Mustapha Kemal, đã thực hiện các chương trình cách tân thật sâu rộng. Từ vấn đề luật pháp quốc gia, ông đã cho thay thế các bộ dân luật cũ bằng các bộ luật mới, để theo kịp sự tiến bộ của nhân luật pháp thế giới. Bất bao chết đã đu thể thực hiện sự giải phóng cho giới phụ nữ Thổ khỏi phải sự ràng buộc hồi các luật lệ của Hồi giáo. Các chương trình giáo dục được đổi mới hoàn toàn, người dân Thổ bắt buộc phải phục sức theo như người Âu Châu.

Mustapha Kemal đã thổi một luồng gió mới luồng gió cách mạng đến cho đất Thổ. Với những cải cách vĩ đại trong một cuộc cách mạng xã hội Thổ, Mustapha Kemal của là một vị tướng đại tài đánh đâu thắng đó đã đem đến cho đất Thổ tiếng cho mỹ danh là con người của chiến thắng, một vị anh hùng cứu quốc và là cha đẻ của chế độ cộng hòa Thổ nhĩ Kỳ.

✿ VỤ TRỘM BÍ MẬT ✿ VỤ TRỘM BÍ MẬT ✿

dây thân-ái

— Em Võ Hữu Chính (vở Việt Nam) : Bài của các em chỉ đều nhận được đầy đủ. Trang bao có bạn mà các em gửi bài về cũng khá nhiều, nên em cũng thông cảm khi phải chờ đợi.

Vả lại việc đăng bài còn phải tùy thuộc ở sự bài hay hoặc dở, chớ không phải là chỉ có nhiều bài là sẽ đăng lu bù.

Em đừng buồn nếu thấy bài của các bạn em chưa xuất hiện. Vắc ôn, vô luyện, các em phải hiểu tâm mới được nghe em.

— Em Tỉ Tỉ Gia Bình : Đừng hỏi chi người miền nào nữa cưng nhé. Chỉ có cái giải thích rõ mà.

Nhưng chỉ thì cung ơi, phép lịch sự bao là không nên hỏi tuổi bà bà. Cung nhé. Em nên sửa tâm vui cười gió rỡ thì tốt nhất đấy em ạ.

— Em Đ-o Phương Du. Biên Hòa: Trăng tròn nhau là sự thường ghê lắm. Du nhông nhéo rả mơ mông ghê đi. Bởi nhớm của Du thì thơm ghê, thơm nồng nàn, thơm hoang thường thơm ngan ngát, thơm ơi là thơm. Đừng đòi phạt bác gió ngheDu, phạt, bác, bác buồn bác khóengặplnôn thu rước thì khỏ lắm Du

Có điều gì vui buồn cũng chị em cứ gửi thư về cho chị là tốt lắm rồi em ở. Dù đi xa cao lắu mà một ngày nào đó cách chân đã mỏi quay về vườn cũ, em vẫn được đón tiếp với tình thương yêu như xưa em ạ.

Thân mến,
Chị MAI LOAN.

LƯU Ý

Thư từ, bài vở gửi cho Trang Tuổi Xanh, xin các em đề : Chị Mai Loan,
Trang Tuổi Xanh,
số 235 Phạm Ngũ Lão Saig

TRONG CƠN GIÔNG BÃO

Truyện của TẠ QUANG KHÔI

— 125 —

PHẦN THỨ NHÌ

CHƯƠNG 15

— Tao cũng tính vậy, nhưng mày nên nán lại ít lâu nữa coi cái kế hoạch của tao tiến triển đến đâu rồi. Tao in rằng nếu tao thành công, thằng Tựu phải mà lác tận đây để nằn nỉ mày về.

Nàng vui tươi :

— Thế thì còn gì bằng nữa... Nhưng lúc đó, em phải về làm cao mới được.

— Mày cứ trách móc nó cho tao, nghe.

— Dạ.

Huệ bỗng thấy tương lai mình sáng sủa lạ. Nàng mơ tưởng tới một ngày đợi trời nào đó, Tựu lên tận đây để xin lỗi nàng. Có lẽ lúc ấy nàng mừng đến phát khóc.

CHƯƠNG 16

Huệ đứng trên ngọn đồi, nhìn về phía dãy núi chập chùng ở xa xa. Gió thổi lồng lộng làm tung bay hai vạt áo và chiếc khăn quàng cổ phất phới.

Mái tóc dài của nàng xõa theo gió. Dù đã mặc tới hai lớp áo len, nàng vẫn thấy lạnh buốt thấu xương. Nàng cái lạnh ấy chả thấm gì với sự lạnh ấm áp trong lòng nàng lúc này. Ít bữa nay, nàng nhận được nhiều tin về Tựu rất đáng khích lệ. Anh với cô y tá trẻ đã bắt đầu có những lũng cũng. Không những thế, anh đã hiểu nỗi oan ức của nàng. Do sự dàn xếp khéo léo của một người anh ruột của Lệ Hà Bạch người bạn cùng làm ở Mỹ với Huệ đã tự ý gặp Tựu và kể rõ lại mọi âm mưu đen tối của họ hồi đó nhằm đẩy Huệ vào tay Jean Hudson, nhưng nàng chưa hề sa ngã. Tựu hiểu chuyện nên tổ ra hối hận lắm. Thành tin rằng một ngày nào đó, Tựu sẽ lên tận đây để xin lỗi nàng và đón nàng về Saigon. Ngày ấy chắc không còn bao xa.

— Có Huệ đứng đây làm gì vậy ?

Nàng giật mình quay lại Trăng đã đứng sau lưng nàng từ bao giờ. Trăng là viên sĩ quan theo đuổi nàng trong những ngày gần đây. Nàng khó chịu về sự theo đuổi ấy, nhưng luôn luôn phải giữ vẻ lịch sự.

— Trời lạnh thế này mà cô phải không sợ ư ?

Nàng lạnh nhạt đáp :

— Dạ.

— Cô đứng đây mơ mộng gì vậy ?

— Tôi... tôi đang mơ tưởng đến chồng tôi.

Trăng cười :

— Cô hay nói giỡn quá.

— Tôi mà nói giỡn ?

— Cô đã làm gì có chồng.

Nàng nhún vai, im lặng. Trăng lại nói :

(CÒN NỮA)

Ở ĐÂU XIN CHO BIẾT TIN

☆ LÊ XUYÊN

Phần 2

— 45 —

CHƯƠNG 3

— Ngon hay dở gì thì tui không biết chớ tui thấy trễ trạo quá ! và tôi không hiểu mấy người làm sao mà xong xả được cái vụ đó ? Như tui với chị đứng như vầy... Rồi làm sao hả ? Coi bộ lông chông quá. Giả sử như tui lấy một ngón tay thôi đã xô nhọ chị chị cũng tiêu vọ buồng chi cái vụ kia... Làm sao đứng vững được ?

Duyên cười ngất :

— Chị nãy thiệt dốt ! Chắc từ trước đến nay hai ông bà cứ thẳng một đường mà đi và ở đâu nằm yên thì không xê xích gì hết phải không ? Bởi vậy mới trông đâu trên thế gian nầy không thể nào một cách gì khác ?

Cẩm hơi vừng vẳng :

— Chị nầy khó quá hà ! Người ta hỏng biết nên mới hỏi mà chị nói hành nói tối đủ thứ.

— À bộ tính ăn cắp kiểu vớ gì của người ta để lên trên...

— Tui có chồng có con rồi nên biết thêm chút đỉnh cũng chẳng có gì là bậy bạ... tui nghe nói mấy ảnh ở hầm ở hố không...

— Thì mình cũng ở hầm ở hố chớ sao. Chắc cũng ở ở những xứ vọ chi hết mà chị sợ. Bởi nầy chị nghĩ là khó gì chị không biết là trước đây tui có bạn hà với bồ thì cũng phải lựa chỗ nào có gốc cây gốc cối chớ bộ đứng trở vô hồ địa sao ? Mình lên trên nếu phải xuống hầm xuống hố thì đâu phải lông chông vì bom bể tứ phía trông trơn gì ? Cũng có tường có vách, hiểu chưa ?

— À... vậy, nhưng coi bộ trần ai khổ nhọc quá Hồi trước chị hẹn với mèo thì khác chớ đằng nầy tui với chồng hẳn hoi mà phải lén lút một cách bất tiện như vầy... Rồi coi hỏng được nữa !

— Ngỗ hỏng chỉ có hai vợ chồng với nhau chớ bộ ai vô đó mà ngại.

— Ờ... nhưng nghe nói ở trên pháo kích ngóc đầu lên không nổi lắm rồi mình đứng dưới hầm như vầy thì phải lo đầu lên rồi trong lúc đó mình hỏng để ý đến từ gì khác rồi nó nổ vầng một cái rằng dưới đầu hai đứa một lượt thì sao !

— Cái gì ghê vậy ? Mấy cha nội lính dư biết lúc nào đạn nó sắp bay tới mà. Nó rít nó rớ gì đó.

— Như vậy ăn chén đâu ác đâu để nghĩ chuyện gặp nhau ? lớp nào lo chuyện bên trong hầm lớp nào phải vành tai canh chừng tiếng đạn đi... Rồi thế nào hai đứa chẳng phải rút xuống núp để yên lại phải trồi đầu lên. Nể tránh điệu đó thì làm sao được hả ?

— Đừng có lo, nếu phải thời hai đứa chết dính chùm theo kiểu đó thì lỗ vốn lòng lên cỏi tiên luôn còn khoái nữa.

— Thôi ghê quá chị ! Cái gì mà trong mấy lúc đó thấy ớn xương sống hoài...

CÒN NỮA

CẦU TÀU Ô

TRẦN ĐỨC LAI

— 91 —

Lan cười tỷ :

— Anh cũng thế !

Hùng ngạc nhiên hỏi :

— Tôi làm sao mà Lan lại bảo tôi cũng thế !

— Không là gì nữa ! Bây giờ anh cũng tưởng anh đang là thầy giáo của tôi phải không ?

— Đâu có ?

— Thì anh Hùng vừa nói xong đó ! Anh nhớ lại hồi trước, anh còn dạy học Lan, có đúng không ?

Hùng cười nói :

— Lan, dạo này cũng cái buồng lắm ! Vẫn như thế ấy !

Lan cũng cười nói :

— Đó, anh nói như thầy giáo Hùng nói ! Anh vẫn coi là cô trẻ con phải không ?

Hùng gật đầu chưa kịp nói thì Lan đã cau mặt :

— Như thế là anh khinh Lan rồi !

Hùng lắc đầu :

— Tôi đâu có khinh Lan ! Tôi chỉ nói Lan vẫn còn tánh trẻ...

Lan ngắt lời :

— Tánh trẻ con phải không ?

Hùng cười :

— Đó là Lan nói không phải anh ! Hùng nói đâu nhé ! Thôi đi ra vườn hái rau thơm đem về cho lọ đi...

Lan nũng nịu :

— Anh Hùng đưa Lan ra hái rau thơm đi...

Hùng gật đầu :

— Được rồi...

Lan và Hùng sánh nhau ra vườn sau, nơi chị Cai Hoàng còn sống trồng được mười gốc cam, một vườn trông ngàn thơm đủ mọi thứ kể cả rau mùi, húng tầu, giềng...

Lan vào vườn rau thơm nhìn đám rau thơm cười nói :

— Bác Cai trồng được vườn rau quý lắm !

Hùng thở dài nói :

— Thế mà bây giờ mọi tôi không còn nữa ! Có bàn tay của người dân bà, vườn rau xanh hơn nữa !

Lan nhìn Hùng thương hại :

— Bây giờ, có mấy cô em anh ở nhà chăm sóc vườn rau cho bác Cai chớ sao nữa !

Hùng thở dài đáp :

— Các em Hùng còn nhỏ lắm ! Hùng phải ra đơn vị, chúng nó phải tiếp tục đi học làm sao có thời giờ chăm sóc vườn rau này được !

Hiện nay, tôi đang lo ngại, không hiểu khi tôi ra đơn vị rồi, ai chăm sóc cho các em của tôi !

Hùng vừa nói, vừa thở dài, mắt ửa lệ ..

Lan nhìc Hùng nói :

— Sao anh không lấy vợ đi...

Hùng cười thê thảm :

— Mẹ tôi vừa chết, sao mà lấy vợ được !

Lan nói :

(CÒN NỮA)

EO BIỂN ĐA TÌNH

TÚY HỒNG

— 31 —

PHẦN I

CHƯƠNG 4

Toàn hé miệng :

— Ở sát cần một cách trắng trợn.

Hạt vội chữa :

— Gây ghanh như trẻ con vào nước, mập lại mấy hồi Tôi chỉ lo tóc rụng, nếu tóc rụng nữa chắc tôi phải trụi tế anh ta tốc...

— Sao vậy ?

— Vì quen với anh mà tôi sụm thế này !

Toàn nhỏi mạnh như ai cầm cuống tim mà lắc một cái. Em anh ! yêu nhau, chúng ta kỷ quỹ cho nhau cả cuộc đời, kỷ bằng tóc trên đầu, bằng biển bì bao bọc thịt đỏ mỡ tươi, bằng xương cốt tích tụ chất vôi bằng tủ chi nằm ngồi móc nối, bằng thất khiếu, lục phủ ngũ tạng... Anh không có thương em bằng môi bằng mồm bằng hồ hoán và bằng chữ viết làm tiu trong một thời đâu....

Hạt bốc cất tung lên :

— Qua bà hồi bây hiệp đời con gái rồi...

Hạt ơi ! anh nghe như hồn bị lăng trí từng miếng nhỏ.

Anh cần nát môi mà đau khổ với em, Anh là thằng đàn ông sẵn sàng cho người mình yêu cái đêm cuối cùng ! ...Bả yêu thì không tiếc không từ...

Toàn nói !

— Tôi có chị bạn, chị ấy yêu ông thầy dạy chị. Ông thầy có vợ con rồi chị bạn đau khổ...đau thì tiều tan cả vẻ đẹp, đau khổ và ốm nặng thành bệnh...Cuối cùng hai người lén lút sống chung .

Hạt hỏi :

— Chị ấy có rụng tóc không ?.

— Có ! Bây giờ chị ấy nhiều con lắm rồi ...

Hạt đứng dậy :

— Đi tìm cái gì ăn rồi về ...

— Ăn xúp bouillabesse nhé !

— Nầy ...

— Dạ chớ ! tối nói gì Hạt phải đợ chớ !.

Ăn xong, Toàn đề nghị đi chơi phố, Hạt nói phải về ngủ. Sáng hôm sau, hai người gặp nhau ở công trường thi .

Hạt tươi cười :

— Chiều hôm qua tự nhiên tôi gắt gỏng như mắm thối anh tha thứ nhé !

— Đêm qua Hạt ngủ được không ?

— Ngủ được nằm mơ cũng được .

— Mơ gì ?

— Mơ cao quá đầu mình .

Hai người đứng nói chuyện dưới cây phượng mới trăng quên vào phòng chấm thi. Rồng lá thông nhọn rủ tóc lim dim trong ung dung gió nhẹ. Nắng trời hai mùa tươi trẻ .

Hạt nhìn đồng hồ :

— Trưa trợt nửa bữa rồi, vào phòng chứ anh !

Toàn lên lầu vào phòng chấm thi. Xếp bài viết văn dày ngập, ngồi bút nguyên tử trong tay Toàn dầy không chạy. Toàn bỏ phòng đi ra hàng lang ngồi hút thuốc lá .

Một giám khảo đến bắt chàng :

— Toàn ! Mấy năm rồi bây giờ cậu mới ra dây chấm thi

Toàn nói :

— Mấy năm nay đi lục tỉnh hoài à !

Người bạn hạ giọng :

— Nam nữ giám khảo thụ thụ bất thân....Sao lúc nào tối cũng thấy cậu cặp kè bên người đẹp vậy ?.

Toàn thót bụng :

(CÒN NỮA)

NGỰA HỒNG

LỆ HẰNG

— 52 —

CHƯƠNG 3

— Mi dễ thương quá Thúy ạ. Yêu và mong cho người yêu bạnh phúc, đời có một người con gái đáng yêu như mày là cùng .

— Tụi nó bảo tao tốc kẻ, tao yêu Nghi, rồi rằng tao yêu Nghi. Vậy mà thấy Nghi khổ sở vì không được gặp mày, tao phải bóp bụng dàn xếp cho mày gặp gỡ Nghi. Tao ngu quá phải không Phượng ? Không hiểu sao tao sợ anh ấy ghê, anh ấy muốn gì tao cũng chiều, đời tao có sợ thằng đàn ông nào bao giờ đâu ?.

Buổi chiều. Phượng rời nhà Thúy tìm đến thăm Chiêu Quân. Con bé mang tin buồn cho sự như nàng Chiêu Quân ngày xưa lên Tàu. Đáng ghét là bạn thân phải đến với Chiêu Quân ngay hôm đầu tai biến. Nhưng đã hiểu rõ nhau, cô bạn không dám nào dám vác mặt đến tìm. Nó sẽ phát điên lên vì trông thấy bạn bè, những người đã chứng kiến từ đầu tới cuối, cuộc tình thơ mộng của nó. Phượng ôm giữ con bóp bà Nghi tặng trên tay. Những con đường xây ngày xưa anh dắt em đi giờ nữ đi em một mình .

Chiều hôm ấy, một buổi chiều thứ hai Chiêu Quân ngồi co chân trên ghế như hôm nay với ba mẹ và anh chị. Thư chàng viết còn mới quá, chưa tập mong thư khác. Lá thư nhận được chiều thứ bảy, ít nhất phải thứ năm trở đi, chàng mới có quyền đợi thư khác của chàng. Nụ cười Chiêu Quân vẫn còn trào, phiến môi hồng vẫn xinh. Người ta gõ cửa, người ta, bước vào báo tin chàng đã chết, Chiêu Quân không tin, không thể tin nổi, chuyện bịa đặt quá. Chiêu Quân chiều ấy, chưa khóc được, chẳng một giọt nước mắt nào rơi xuống chiều hôm ấy cho chàng .

Người chồng mới cưới chưa trào một trăm ngày chàng vừa mới mất chưa kịp nguội chưa kịp tắt. Cơ mơ mới bắt đầu chưa thể tàn phai mau đến thế. Hạnh phúc vừa bén chưa thể bay. Thân thể chàng vừa quen chưa thể nhàm chưa thể chán. Tất cả cảm nguyện vọng đầy mà Áo cưới tấm drap trắng và những giọt hồng áo ngủ và sợi lông quấn gối thêm bạn bè mừng cho em với mình đầu mất trên gối thơm cười khi nửa chừng ân ái với nhau.

(Còn nữa)

CHƯƠNG 4

Chiêu Quân ngồi co cả hai chân trên ghế. Mọi việc đã hoàn tất rồi. Mọi việc đã xong. Tưởng như nàng vừa qua một cơn mộng dữ. Tưởng như nàng vừa xong một vở kịch dài. Nàng tiếm lên hai đầu gối, đu đưa hai bàn chân. Nàng cần im lặng, mọi người đã cho nàng một mình, nàng cần khóc, mọi người đã cho nàng khóc. Chiêu Quân mở trôn hai mắt. Có thật chàng đã chết không ? có thật ta đã đem xác chàng về ? và đã chôn chàng dưới đất sâu ? Như đang mơ vậy, như đang mộng du.

Mỗi lần có tiếng xe ngừng trước ngõ, Chiêu Quân sững người lên chồm tới nhìn ra ngoài. Cảm giác co thắt, cảm giác giật giật đau nhói trong tim. Tiếng động mãi mãi làm nàng phệt thở, làm nàng đứng tim, chết lặng cả người. Vẫn một chút hy vọng, vẫn một chút đợi mong. Chàng từ trên xe dịp nhảy xuống, bước chân nhanh, gọn, nụ cười đầy trên nhung nhớ với yêu thương.

Cả nhà không ai đám nhắc nhở đến chàng nữa. Họ muốn nàng quên người nàng đã yêu tan nát xương thịt. Người nàng đã liều thân, liều xác bao nhiêu đêm, bao nhiêu chiều. Mọi việc đã xong nhưng nàng vẫn ngồi đợi giây phút chàng về.

Người chồng mới cưới chưa trào một trăm ngày chàng vừa mới mất chưa kịp nguội chưa kịp tắt. Cơ mơ mới bắt đầu chưa thể tàn phai mau đến thế. Hạnh phúc vừa bén chưa thể bay. Thân thể chàng vừa quen chưa thể nhàm chưa thể chán. Tất cả cảm nguyện vọng đầy mà Áo cưới tấm drap trắng và những giọt hồng áo ngủ và sợi lông quấn gối thêm bạn bè mừng cho em với mình đầu mất trên gối thơm cười khi nửa chừng ân ái với nhau.

(Còn nữa)

TÌNH YÊU NHƯ BĂNG SƠN

TÚ DUYÊN

— 44 —

Nhà vắng chị buồn lắm, buồn như có đám ma vậy đó. Bao giờ chị cũng là bông hoa tươi thắm nhất của gia đình nầy. Chị có biết như vậy không ? Mấy con mụ già ở đây cố kiếm cớ hỏi thăm chị hoài, mấy đứa con gái xấu xí trong xóm mình, giờ tha hồ nói xấu chị. Ăn thua gì hả chị, nói xấu cho cái miệng nó hôi thối thêm, chứ hôi miệng mình đâu mà sợ chị nhỉ ?,

Chị kỳ quá sao lại dặn em chỉ viết một lá thư nầy thôi. Rồi chị đi chỗ khác, đi tỉnh khác à ? làm sao em biết địa chỉ của chị để gửi thư nữa. Chị ác quá. Cho em địa chỉ chán chán nhất của chị đi, tội nghiệp em mà chị .

Mong thư chị lắm, chúc chị đủ can đảm để tươi như ngày xưa.

Em chị ,

Vương Kim Tú .

Thùy xếp lá thư lại bỏ vào bì thơ. Chấm khô nước mắt Thùy cần răng nhìn xuống thung lũng. Đã hiểu vì sao vắng tin chàng. Đã hiểu vì sao chàng bỏ luôn không thương sót. Chàng có máu ghen mãnh liệt lắm, chàng thường tâm sự, đêm đầu tiên của chúng mình nếu em không là con gái anh sẽ bỏ đi ngay hôm sau. Anh không chịu nổi nếu biết trước anh em đã có người đàn ông khác. Thùy còn nguyên tấm thân. Thung lũng sâu u tối triền dốc cao hiểm hiểm, tất cả chưa vết chân người, chưa ghi dấu tích ai. Chỉ có những lá thư của đêm ba mươi tình mơ mộng đó, cất giữ làm kỷ niệm đẹp đời con gái, giờ chàng bắt gặp, giờ chàng ghen ! Chàng ghen thật hay chỉ là một cái cớ cho chàng phủi tay không ăn năn như Philatus xưa rửa tay bằng thau nước trong sạch sẽ lương tâm khi mặc cho người Do thái giết Jesus. Những lá thư tình cũ, hôm nay, cũng làm sạch tội Sở khanh của chàng. Những lá thư tình, rửa sạch cung tên, rửa sạch thân thể người đàn ông, đã bao lần chết mê trên màng. Thôi thế cũng xong. Thôi thế cũng đành .

Vinh lắc đầu nhẹ nhẹ khi bắt gặp hai mắt Thùy ngước lên cười rưng rưng lệ chảy. Giọng chàng mềm xuống. buồn như mưa đêm trên sông :

— Đừng cười như thế nữa Nai Nai, thư của ai mà Nai khóc ?.

— Em gái Thùy .

— Có tin gì của anh ta không ?.

Thùy gật :

— Có .

— Sao ?.

— Anh ấy sạch tội rồi, anh ấy yên ổn lương tâm rồi. Thế cũng xong đã hết một cuộc tình .

Vinh ngơ ngác :

Thùy nói sao ? Anh không hiểu gì cả .

— Anh chẳng cần hiểu, đôi khi mù tối lại là điều hay. Thôi mình đi.

Nàng hé môi cười :

— Cười như vậy được chưa ?

Vinh lắc đầu :

— Chưa.

Tại sao ?

— Buồn muốn chết.

Thùy rũ tươi cười dòn. Thùy xoã tóc cười ngất :

— Vậy à ? trông tôi cười muốn chết hả ly kỳ nhỉ ?

Nàng dắt tay Vinh chạy băng ra xe. Gót dầy vướng đá nàng loạng choạng ngã xuống. Vinh vừa kịp đang tay ôm giữ lấy nàng.

Nàng dụi mặt vào ngực Vinh khóc ngất như trẻ con :

— Đừng bỏ em. Thành ơi, đừng bỏ em em sợ cô đơn lắm .

(Còn nữa)

TÌM MỘT NGƯỜI TRONG RỪNG

NGỌC LINH

— 42 —

Chàng cầm tay nàng lôi luôn về nhà, thái độ rất nhiệt thành...

Lan bước lại gần bàn, thấy con chim nhỏ vẫn còn nằm trong chiếc hộp giấy, Hùng đã tìm cỏ khô lót dưới đáy hộp làm chiếc tổ êm cho con chim.

Cánh nó vẫn còn bị cột trong chiếc nẹp tre, Lan cúi xuống nhìn kỹ, thấy nó vẫn còn sống...

Nàng mừng rỡ ,

— Anh ơi, nó vẫn còn sống...

Hùng gật đầu :

— Phải... Tôi cho nó ăn gạo... để gạo trong lòng bàn tay, nó vẫn đạn dĩ mổ.

— Vậy anh hả ?

— Lan cho nó ăn thử xem...

Hùng lấy lon gạo trút vào tay Lan.

— Lan cho nó ăn đi...Nó đã đạn dĩ đâm mổ gạo trong tay mình.

Lan vẫn chưa tin, nhưng nàng cứ chìa tay có gạo cho con chim :

— Để xem coi nó đám ăn không ?

Quả nhiên con chim vươn cổ ra mổ từng hạt gạo trong lòng bàn tay Lan.

Nàng ngạc nhiên mừng rỡ :

— À.. Ngộ quá ! Anh làm sao tập nó được một cách thế vị như thế ?

Hùng cười :

— Cả tập luyện gì đâu ! Bụng nó đói nhìn thấy gạo tất nhiên là phải mổ...

Chàng tiếp :

— Nhưng bàn đầu, nó còn do dự hồi lâu, nhưng sau cùng thấy tôi không có ý gì muốn bại nó, nó liều ăn một cách dạo đi...

— Thích thú quá !

Lan thấy lòng bàn tay nhột nhột một cách dễ chịu, đợi đến khi con chim ăn hết số gạo trong tay nàng liền trìu mến vuốt ve nó .

Chàng cười :

— Nhứt định nó sẽ lành bịnh !.

— Tôi tin rằng thế nào anh cũng làm cho cánh gãy của nó sẽ liền lại được .

Bỗng nhiên chàng lại nắm chặt tay nàng. Lan giựt mình nhìn chàng cỗ như bị nghẹt thở .

Chàng thì thầm :

— Tôi nhớ đến Lan luôn...

Lan muốn rút tay lại, nhưng không hiểu tại sao nàng lại không làm được việc ấy,

Chàng tiếp :

— Tôi nhớ đến Lan mãi, tối ở trước sân bữa cũi mà đôi mắt đự nhìn tận ngoài đầu đường.

Lan khẽ cúi đầu, nàng cảm thấy tim mình hồi hộp một cách lạ lùng và toàn thân đều run rẩy...

Chàng tiếp :

— Tôi mong mỏi buổi sáng nào đó, bóng Lan sẽ xuất hiện trên đường,...dáng người mảnh khảnh trong chiếc Ba đỏ xuy màu xanh nhạt, nụ cười tươi tắn trên đôi môi.

Chàng nhìn nàng ánh mắt long lanh :

— Lan rất dễ làm cho con người không sao quên được .

Lan lật đật rút tay ra khỏi tay chàng :

— Anh Hùng !.

— Lan tôi yêu cô ;.

Rồi chàng ôm chặt lấy nàng thì thầm :

— Lan có biết như vậy không ?.

Hùng đang quá bất ngờ của Hùng, làm cho Lan lúng túng không biết phải đối phó như thế nào...

(CÒN NỮA)

Lục - Tiểu - Phụng

★ TÁC GIẢ CỔ LONG ★ DỊCH GIẢ HÀN GIANG NHẠN

Hoắc lão đau giầu nhất thiên hạ.

Cô bé cười rồi không nói gì.

Lục Tiểu Phụng hỏi :

— Cô không ưa ư ?

Cô bé cười khanh khách không ngớt. Khi gặp phải người nói thách cô chẳng cười thì cũng lắc đầu, chẳng lẽ lấy ba, bốn ngày lang bạn kia ra bắt, thường cho người ta thật sự ?

Lục Tiểu Phụng bỗng nhớ đến cái ghế gỗ chàng bảo chẳng rõ ngồi giờ lên hỏi :

— Cô nương có biết ghế này là ghế gì không ?

Cô bé đáp :

— Cái nó giống y như một cái ghế ngồi.

Lục Tiểu Phụng nói :

— Nhưng cái ghế ngồi này chính tay Lỗ Trực đã chế tạo từ bốn trăm năm trước. Lỗ Trực là một thợ mộc danh tiếng, chế tạo đồ dùng cho Tiềm Long. Khắp thiên hạ chỉ còn mười một cái ghế. Trong đó một là Hoàng cung có sẵn cả. Ở bảy cái nữa cái, nhưng vẫn nói các vị đã lấm tan bốn cái.

Cô bé đương mắt to lên nhìn cái ghế trong tay Lục tiểu Phụng, miệng cười vẫn không cười được nữa.

Lục tiểu Phụng lại hỏi :

— Cô có biết trước tiên ai ở ở chỗ này không ?

Cô bé lắc đầu.

Lục tiểu Phụng nói :

— Đây quyền là chỗ ngồm thơ về mùa hạ của đại nhân Lục Phụng Ông. Tiếu tưởng của bức tranh của tiên sinh đã thu đã lại mà bấy giờ vẫn bị phá tan nát.

Cô bé cương đương mắt lớn hơn, vẻ kinh dị lộ ra ngoài mặt.

Lục Tiểu Phụng lanh lảng nói tiếp :

— Vì thế mà mỗi mỗi gỗ trong cho nhà ở yếu là vật bảo vệ giá cao vị cô bán thường cho bốn, năm vạn lạng Hoàng kim cũng chưa chắc đã đủ.

Chẳng vừa cười vừa nói tiếp :

— Mà mà lão tiên sinh đây không đòi các vị bỏ thường một đồng nào, vì lão nhân gia coi bốn, năm vạn lạng Hoàng kim cũng như mình coi một đồng tiền chẳng hơn gì nữa.

Cô bé thở hưỡi ra tiếng mỏi, cũng lộ vẻ kinh dị, liếc mắt nhìn lão gia thần bí.

Hoắc lão đầu vẫn ung dung ngồi đó, dáng điệu chẳng đến từng chút nữa thăng tượng của lại.

Lục Tiểu Phụng lại quay sang nhìn Đực Cô Phương cười nói :

— Tại hạ nghe đồn các hạ là người kiến văn rất rộng. Dự nhiên các hạ biết người giầu nhất trên cõi đời này là ai ?

Đực Cô Phương trầm ngâm đáp :

— Nhân vật nhiều đứt cết nhất là Hoa gia ở Giang Nam. Con chầu bầu nhiều nhất là Diêm gia ở Quan Trung. Nhưng chắc chính giầu nhất thì ở vẫn không ai bằng Hoắc Hưu.

Lục Tiểu Phụng hỏi :

— Nhưng các hạ có biết lão là người thế nào không ?

Đực Cô Phương đáp :

— Nhân vật này tuy giầu nhất thiên hạ nhưng lại ưa sinh hoạt như người ăn ăn, ăn ít ai được nhìn thấy chân dung lão. Cho nên nói lão là người cô độc, tính tình cổ quái, mà lại...

Đực nhiên bỗng dừng lại, liếc mắt ngó Hoắc lão đầu.

Bây giờ ai cũng biết rõ lão gia chẳng bỉ cô đọc ấy chính là Hoắc Hưu con người giầu nhất thiên hạ.

Hoắc lão đầu nhiên buông tiếng thở dài dòng dòng lên nói :

— Bây giờ có người biết lão phu rồi thì không thể ở nơi đây được nữa. Chỉ bằng lão phu cho lại đại thiếu gia.

Lục Tiểu Phụng đem ngọn những mẩu gỗ xếp đống dưới đất đẩy :

— Tại hạ cho nhờ trước kia yêu lão gia cho tạm trú mấy ngày mà lão nhân gia cũng không chịu.

Hoắc lão đầu lắng bảo :

— Vừa rồi đại thiếu gia đã bảo cái gì ở đây cũng là bảo bối. Có ai lại đem bảo bối cho người khác bao giờ ?

Lục Tiểu Phụng hỏi :

— Bảo bối biến thành những mẩu gỗ ten thành mới cho người ta hay sao ?

Hoắc lão đầu đáp :

— Chính là thế đó.

Lục Tiểu Phụng thở dài, nhăn nhó cười nói :

— Bây giờ tại tại mọi biến lão nhân gia vẫn ưa mà phải tái nhu vậy ?

Hoắc lão đầu không thay đổi sắc mặt, lạnh lùng nói :

— Con mặt điều đại thiếu gia nên biết.

Lục Tiểu Phụng hỏi :

— Đi đu gì ?

Hoắc lão đầu đáp :

— Đại thiếu gia trên chẳng vẫn quá trên đó không phải là đuổi hộp, nhưng đang tức ở đây người lạnh người nóng cho có nhiều thứ khác, tự như...

Lục Tiểu Phụng nói thêm :

— Tự như lạnh cho xem rất thích mắt.

Hoắc lão đầu tại thở dài, nói :

— Kẻ ra đại thiếu gia không đến nỗi quá tuổi lầm, tương lai sẽ có một ngày phải tới lão cũng chưa biết chừng.

Cô xe tối em, con người đem ai mà phát ra tính sáng.

Xe ngựa phát ra tính sáng vì đều được trang hoàng bằng hoa tươi đủ màu sắc. Cô bé nói : Công chúa cho rằng từ trong xe. Lão người đi — Lục tiểu Phụng hỏi : — Lão xe ư ? Cô bé gật đầu.

TIẾP THEO **O** TRANG 3

sức thương tên nếu anh cụt 2 tay mà đừng mà mất thì bác sẽ có kẻ khác tay cho lại để cho anh có thể làm đầu ăn cơm. Đừng nếu mà mất tay, anh Cường bảo cho nước nhỏ người đưa nhưng anh đều có thể nhờ người đết có đó anh phải nhìn kẻ mồm tác thác ăn nhờ thế cho quan để mà xây xuất viện anh có thể bớt lem khổ vợ con. Và bớt lâm khổ chính anh.

Qui vị ở nhân nào muốn giúp đỡ B2 Nguyễn văn Cường xin đến phòng 17, trại Tiết niệu và hầm mật.

Buổi trưa, tôi vừa chợp mắt thì đứa đầu thoại reo người ở đầu giây bên kia nói với tôi :

— Tôi là thiếu tá Tâm, tôi đã gặp chị ở TCCTCT khi tôi xin thăm đứa trong cả chị có hỏi số cần gì chị có thể giúp đỡ được không ? khi đó thì tôi chưa cần, nhưng bây giờ thì chắc xe lắm cần tôi đã bằng bước toàn tập phí 90u/ư không thể sửa được nữa. Chị nghĩ có cách gì giúp được tôi không ? Tuổiđang đự định đi làm nên tôi đang cần thiếu xe lắm tay (xe lắc tay khác với xe lăn tay, người có liệt hoặc cụt 2 giò ở ngoài quốc chỉ đi xe lăn tay trong nhà, vì xe lắc tay đi ngoài được, và xinh giá tiền thì một chiếc xe lắc tay đắt gần 3 lần xe lăn tay, nhưng xe lắc tay không có sẵn sinh ở VN).

Bạn tôi, thiếu tá Bình trước nằm ở viện Quốc gia Phục Hồi, có xe lắc tay bết cần là tiền lợi, vì tôi trước đi đạy học, tôi ngày tôi bị Bình đưa giờ vợ tôi nghỉ đạy ở nhà sản sóc tôi và 3 con đại.

(CÒN NỮA)

TIẾP THEO **P** TRANG 3

chẳng khác gì chúng ta chiếu lại một cuộc phim đã xem.

Một «Paragnost» thể lộ với 1 nhà báo.

— Thường thường mỗi khi tập trung tinh thần như thế, tôi có cảm giác như người mà tôi nghi đến đã đột nhập bắn vào tôi.

(CÒN NỮA)

TIẾP THEO **G** TRANG 3

Nhân Đạo đã Cái Tăng và quốc tăng Cố Tăng Thống.

Cho nên tất cả những cảm tình đành để phục hồi danh dự cho Cố Tăng thống nhưng dịp Lễ giỗ năm nay, sẽ là những viên gạch lót nền tảng cho công cuộc Phục hưy tinh thần Phật Giáo Việt Nam trong những ngày tháng tới.

NeogaLen
THUỐC TRỊ
Ho
Suyễn
Cảm
Sổ mũi
Nhức đầu
Nhức xương
Nhức mỏi
Nhức bắp thịt
Nhức răng
Nhức tai
Nhức mắt
Nhức bụng
Nhức bao tử
Nhức ruột
Nhức gân
Nhức bao tử
Nhức ruột
Nhức gân
Nhức bao tử
Nhức ruột
Nhức gân

Y DÂN Y TRỜI

DÂN QUÊN

phụ trách

Saigon ngày 19-10-1972

Kính tỉnh ông Tổng Trưởng,

Bộ xã hội.

Chúng tôi, một số đồng bào nghèo khó gồm phần nhiều là bà góa chồng nhỏ... cư ngụ tại đường Phan văn Chí và Khu La Gốm Quận 6 Chợ Lớn, xét lo lắng cho cuộc sống gian khổ hàng ngày, đã đơn này lên ông Tổng Trưởng xin xét.

Từ lúc lâu nay, hàng ngày với số tiền ít eo hẹp, chúng tôi đã được sống gối vào Bộ Xã Hội nhờ các quản cơm ở lân lân.

...Nay thấy yết thị Bộ Xã hội thông báo đến ngày 1-11-72, quản cơm đường Phạm văn Chí đóng cửa. Chúng tôi lo lắng vô cùng, với số tiền 400 đồng mỗi cơm chắc không đủ tiền ăn nào có thể bán được đầu là chỉ cơm muối.

Hiện ở khu chúng tôi đang sinh sống, nơi các hàng cơm lề đường, 1 miếng chén cơm cá rhái 30đ, một bữa hàng bết cũng 100đ cho tới 120đ.

Nếu quản cơm phải đóng cửa, không biết chúng tôi nhờng người nghèo quyen cực, làm thế nào để sống qua ngày, lo lắng quá !

Vậy khẩn khoản xin Ông Tổng Trưởng, trong giai đoạn hiện tại, là làm ơn, xin cấp đủ quản cơm xã hội để chúng tôi được sống nhờ qua ngày; Và chúng tôi thiết nghĩ, đầu sao thì quản cơm xã hội cũng là một công việc hiệu quả, vì thấy có của quý Bộ đối với giới nghèo như chúng tôi.

Nay kính thính

Đại diện các nhân nghèo

Ý Kiến Dân Quên

Để nghị bộ Xã Hội nên duy trì quản cơm xã hội cho dân nghèo nhờ nhất là trong giai đoạn nay.

Tổ Xã Trường Phú Quới Vĩnh Long

Kính gởi :

— Thiếu Tướng Tư Lệnh Quân Đoàn 4

— Đại Tá Tỉnh Trưởng Vĩnh Long

— Các Ông Chủ Nhiệm Báo Chí VNCH

Kính thưa Quí ông,

Chúng tôi toàn thể nhân dân xã Phú Quới, đồng kính trình lên quí ông tổ 1 việc như sau :

— Nguyên Xã Trường Nguyễn văn Thái đã là người có tiền quyền sống hoạt động trong hàng ngũ Cộng sản, vì Xã này là người không phải chân nhau cắt rốn của Xã, nên chúng ngăn ngại gì hộp nghệt dân lành, làm giàu trên mồ hôi nước mắt và xương máu của đồng bào thuộc Quí Xã cũng như đã có những đóng góp ở các xã lân cận đến tự nạn trong mấy năm qua làm những hành động như một chung thân».

— Vì việc Quốc gia, Phú Quới phòng vự chưa chấp thanh niên trong tình trạng quốc phòng mà chúng tôi được biết trong xã có tới dưới 350 người, riêng về lính đào ngũ có trên dưới 30 người.

— Đương sự cho xử dụng Nghĩa Quân xây cất nhà của và cơ giới máy đàn tư riêng để đắy tiền.

— Đương sự thâu lấy hết tất cả lợi lộc phòng thủ như bao cát thì bán, cho cột cắt phòng thủ cho mọng sống con em chúng tôi thì đóng đem Hai cây hàn vào một lâm Trụ Đèn hiệu Xã để xử dụng tư riêng.

— Đương sự góp tiền xây cất Hội Trường tư lấy nhưng để xử dụng đầu hết.

Đương sự lợi dụng trong công cuộc Phát Triển Nông Thôn lấy vật liệu và cất cất nhà thuốc tây tại chợ Phú Quới và nhà ở tại Vĩnh Long đều là lợi ích Ngân khoản và vật liệu xây cất Chu Đường đương sự xử dụng hết, công nhân cũng như nhân dân Phú Quới phải đóng góp bù lại.

— Vì Máy đến dân chúng Phú Quới phải chấy nước mắt vì chưa bao giờ xử dụng trọn vẹn, nói tóm lại Điện sài được hay không, không cần biết, cuối tháng phải trả Hội Đồng của xã đi thâu tiền là phải đóng đủ, điều đáng ghé là ông Hội Đồng thâu tiền đến nay cũng thuộc thanh phần không có ảnh hưởng Quốc gia vì trước kia nhà ông Hội Đồng nầy ở cách cũng xã Xã khoảng 1 cây số rưỡi. Ông đã bị lưu ý và đã bị bắt một lần nên nay Ông chạy chạy vào chân Hội Đồng của xã hiện tại.

— Ngoài ra đương sự còn chứa chấp cô bạc, trường gà và nhiều Nhà Thầu số đầu số đuôi và cũng to lớn và lợi hại hơn hết là Nhà Thầu của Chín Diệp em rể của đương sự

— Ngoài ông xã ra, các Ấp cũng đàn em đi của ông, mặc tình tổ chức cờ bạc nhỏ lẻn đầu hoi trong Xã và bóp chẹt dân lành cũng không thua ông.

Qua những thủ đoạn trên có gì đáng nói, đáng kể, ông Xã Trưởng của cô cô tế chức lượm bạc ngon lành nhơ !

Chợ Phú Quới hiện có condường mới, Qui ông biết có biết bao nhiêu công nhân, thì của dân và tiền của những người khốn khổ hết bề đắp, nào lịnh hiến đất để để lối đường không biết bao nhiêu, nhưng nghe đâu 11h. đất hầm 1.500đ nên chỉ có vài chục người quá nghèo nàn đóng công lấy rơm, đác đất nung để đắp nạp cho Thần sống mà thôi, kể ra con đường ấy Ông Xã cũng kiếm độ bai triệu đồng (2.000.000đ)

— Vì tiền Nông Tín mà kế hoạch Chính phủ đã đề ra, thì thủ tục Xã khó khăn lắm, miễn hiết lòng ông Xã thì được liền, tiền nhà tính ra ông Xã cũng kiếm khá lắm vì tùy số tiền người vay.

— Vì việc đóng góp cho Xã, con em chúng tôi cũng đóng góp khá nhiều, nhưng có là không bằng cắc con của các ông chủ tiệm buôn, nên con em chúng tôi chịu nhiều thiệt thòi trong mọi công tác của Xã vậy...

— Vì Nhân Dân Tự Vệ phải chịu gộp từ 3.000đ đến 10.000đ, mỗi người mỗi tháng, tùy theo nghèo giàu, tùy theo tuổi quân lịch hay lính đào ngũ v...v... và nghe đâu chủ Máy Cày, Nhà Máy Lúa, Nhà Vựa Hột vịt phải gấp đôi gấp ba.

— Vì việc làm Đình, Chùa bắt ngoài Xã có bằng bằng thiết tích bắc hỏi, ai tặng gì ai đóng góp gì, nhưng bề trong xã đã góp không biết bao nhiêu tiền bạc, vì chúng tôi được biết người nghèo nhà cửa xây phải góp mấy ngày công và số tiền tối thiểu là : 1.000đ, còn người giàu tối đa là : 100.000đ như thường tôi được biết nhà ấp Hợt vịt đã đóng.

— Vì việc tổ chức cũng Đình, xã cũng đã qui động đóng góp như tiền làm Đình.

— Và vừa rồi Xã cần mở một cuộc Hội bắt mối người dân đóng góp 1 gia đình Thầu Nông để lấy tiền cất nhà Bếp cho Đình trong mùa lúa này.

— Vì việc dân nhờ xã cấp giấy đi đường, phép cưới, cũng giỏ, đi chuyển phải có bút phê của người trung gian kiếm điểm cho Xã từ 500đ đến 5000đ Xã mới trên trong đó bút bự bằng không có kiếm điểm trước Xã đẹp qua 1 bên cho là chưa có người kiểm soát.

— Vì khai sanh cho con em đi học, nếu cần khai sanh, mỗi khai sanh mất xã kỷ phải từ 50đ đến 300đ nếu tính từ một bản đến 10 bản.

Chúng tôi toàn thể nhân dân Xã Phú Quới đang thiết tha mong đợi từng giờ từng phút làm sống tổ của Quí Vị cho nhân dân toàn xã chúng tôi nhờ.

Kính chào Quí Vị.

Phú Quới, ngày 15-9-1972

Thay mặt Nhân Dân xã Phú Quới

Đại Diện : Nguyễn đức Chí

45/12ấp Phú Quới VL

Ý kiến Dân Quên

Xin ông Tỉnh Trưởng VinhLong cho điều tra gấp vấ tác phong của ông Xã trưởng Phú Quới.

SỔ TAY

Giết vợ mà trắng án

LUÂN ĐÔN (Anh).—Tòa án ở đây hôm thứ bảy đã thả 1 người bóp cổ chết vợ khi anh ta về nhà thấy vợ mình trần truồng và thình nhân cô ta cũng trần truồng trốn trong phòng ngủ. Peter White 25 tuổi được coi có thể bị Tòa Đại hình Luân Đôn bồi tù 2 năm về tội giết vợ Barlara 23t.

White khai với tòa là khi về nhà sau 1 ngày làm việc thấng nhân vừa qua anh thấy vợ anh trần truồng tù phòng ngủ lé ra trong khi thấy Anthony Pearman, 1 tên đồ tể, cũng trần truồng trốn trong phòng xếp bên phòng ngủ. Sau đó vợ anh thú nhận rằi thai mà cô ta phá trước đó cũng là của anh đã tể.

Thế là anh nổi cơn thịnh nộ nhảy lên bóp cổ vợ chết luôn. Anh nói : Tôi không biết gì nữa. Tôi yêu nàng nhiều lắm. Tôi đã từ tế với nàng. Tôi cho nàng mọi thứ. Quan tòa Carl Arnold phán : Thật là tàn bạo khác thường nhưng tôi cũng nhận vợ anh hầu như đã nhục mạ anh và anh đã không còn tự chủ được nữa. Vì cũng lẽ tôi nghĩ không cần phải bồ tù anh.

CHÈO THUYỀN 3840cs TRONG 110 NGÀY

Larry Capune ở Balboa, California (Mỹ) vừa cặp bến Miami Beach sau khi chèo thuyền 3840cs từ Boston tới đợc bờ Đại Tây Dương trong 110 ngày mà chỉ tốn chưa đầy 400 đồ la. Capune năm nay 30 tuổi cho biết anh chèo thuyền từ 8 tiếng rưỡi đến 12 tiếng 1 ngày với hy vọng khuyến khích thanh niên bỏ ma túy để tham dự các cuộc phiêu lưu lớn như anh. Chiếc thuyền của Capune chỉ dài 6 thước. Anh ta nói hy vọng lập một «liên minh ước» gồm các thanh niên từ 11 đến 17 tuổi để thực hiện các cuộc phiêu lưu như anh.

Nhứt nghệ tinh.., nhứt thân vinh

Vô địch bơi lội Mark Spitz.. hiện đáng giá 5 triệu Mỹ Kim

● Sau này... Mark Spitz còn có thể giàu hơn nữa nếu đóng phim

Chiến 7 tấm chương vàng Thế vận Munich, ở môn bơi lội Mỹ Mark Spitz vừa về tới Mỹ đã được kinh đô ti nê Hồ Ly Vọng mời mọc và chăng sẽ xuất hiện trong Show của BOB HOPE tên Trí. Kích đi tới Hồ Ly Vọng. Mark Spitz đã có một đoàn tùy tùng và cảnh sát bảo vệ ý hệt một minh tinh, mãn ảnh. Rồi hợp báo ở Nhà Bob Hope. Mark Spitz tuyên bố với các phóng viên : Tôi rất mong muốn sẽ làm được những gì hay ho nhớt trong bài cũ lành vực nào mà tôi lựa chọn. »

Lành vực chơi lớn lúc này là «bàn danh Mark Spitz» : Vào ngày hay chương vàng Munich, với tuổi 22, Mark Spitz đang là mẫu hàng Spitz gì. Chăng đã ký hợp đồng với một Hãng Hồ Ly Vọng chuyên vẽ lăng sắc siêu minh tinh. Và hàng này đánh giá Mark Spitz có thể kiếm được 5 triệu mỹ kim ngay lúc này.

Người lo lắng về Mark Spitz là Norman Brokaw của hãng William Morris.

Norman đã tậu xe hơi cho Mark Spitz nhưng Mark lại muốn một xe đua của Ý hiệu Ferrari. Đưa nhau đi mua quần áo, Mark Spitz khoái một bộ mầu xám, nhưng Norman đề nghị mầu đen. Và Spitz đã chọn mầu đen. Spitz đã nhận được tới 2 ngàn đề thư của những người hoan nghênh chăng. Có những người đẹp viết cho Spitz như sau : — «Em đã thấy anh bơi như thế nào và em biết rằng em sẽ có thể cảm biết cho anh nhiều khoái lạc. Giờ đây, sau khi được thiên hạ nói tới quá nhiều, anh cần phải nghỉ ngơi. Hãy điện thoại cho em. Kích thước của em như sau...

Những lá thư đề nghị ký kết với Mark Spitz những hợp đồng lâm đa : Trước hết là những đề nghị đóng phim. Ray Stark: một nhà sản xuất phim đề nghị Spitz đóng một phim với xử đánh cô Barbra Streisand và Robert Redford. Tài tử gạo cội Ferdinand Lamas đề nghị Mark Spitz đóng một loại phim kiểu tướng cướp Jesse James. Hãng Columbia và Hãng MGM cũng đề nghị này ấy.

Ngoài ra còn những điện tín mời Mark Spitz xuất hiện trong các thương Đại hội quốc gia chăng tính điểm một vòng. Nghị sĩ Vance Hartke mời Spitz lên tiếng trước Hệ vị Thượng Nghị Viện. TT Phạm Pompidou cũng mời Spitz sang Pháp chơi.

Các hãng Tivi mời Spitz liên miên. Hãng RCA bỏ chăng : Có phải anh còn biết bơi ? Nếu anh muốn thách ai ai, hãy viết thư cho chúng tôi.

Một hãng sản xuất y phục Anh viết cho Spitz đề đề nghị tặng chăng 1 triệu mỹ kim, nếu chăng hãng lòng mặc những y phục của hãng. Hãng đồng giầy Adidas bảo Đức cũng đề nghị với Spitz một số tiền khá lớn.

Trước bao nhiêu đề nghị tới tấp như vậy Norman Brokaw đã đặt ra một kế hoạch. Đầu tiên là để Mark Spitz quảng cáo cho 2 hãng Mỹ. Hai hãng xe hơi. Rồi 1 tí 2 loại xuất hiện trên TiVi trong đó Mark Spitz đóng vai chánh cho năm 1972, 1973.

Sau đó, mới tung Mark Spitz trên thị trường thế giới. Vào cuối năm nay, Spitz sẽ xuất hiện trong 2 hay 3 Show, đầu tiên có thể là Show của Bill Cosby.

Khai thác triệt để Tiri và quảng cáo rồi mới tính chuyện cho Mark Spitz đóng phim. Nhưng năm nhiều cũng phải ở thăng năm, mới để cho Spitz đóng phim. Norman nói : Spitz có thể thành công trong sự nghiệp đóng phim, nhưng là những phim lăng xăn. Spitz có tất cả những đức tính để trở thành một minh tinh mãn ảnh. Chăng không biết bắt chước ai để chuyện thể hiện rất hay».

Ngày trước vô địch bơi lội Johnny Weismuller đã nói đánh nhau với Tarzan. Nhưng Norman không muốn để Spitz đóng những vai trò loại Tarzan.

Spitz một mình có thể sẽ bị hô khi đóng đình với các hãng buôn. Nhưng có Norman bên cạnh, Spitz khỏi lo. Hai người sẽ dựa vào nhau để bắt bẹc. Nhứt nghệ tinh, nhứt thân vinh.

Chuyện khó tin nhưng có thật

✣ CÁT HỮU dịch

(TIẾP THEO)

LÁ BÀI ĐẮT NHỨT

Trong lịch sử cờ bạc, có một lá bài đắt nhứt, vì đo lá bài ấy mà Ông William Northmore (1690-1735) đã thua tới 850.000 mỹ kim. Ông ấy ở Ochampton, Anh.

Lá bài ấy là lá bài ích ca rô. Ông Northmore chán ngán quá, vì từ đó Ông không bao giờ đánh bạc nữa.

Khi tin tức về cảnh bạc nầy lọt ra ngoài, các cử tri của Okehampton đã rất lấy làm thương hại Ông Northomre.

Và nhờ thiện cảm nầy, Ông Northmore đã được bầu vào Hạ Viện Anh với 1714 phiếu. Và cử tri đắc cử hoài trong 19 năm liền.

CẦM ĐIẾC MÀ LẠI LÀ GIÁO SƯ VỀ ÂM THANH

Ông Joseph Sauveur (1653-1716) ở La Flèche, Pháp, người sáng lập ra Khoa Học Âm Thanh, là một người vừa cầm vừa điếc từ thuở nhỏ. Ông đã thắng sự tàn tật của Ông bằng cách nghỉ ra khoa học âm thanh. Với sự giúp đỡ của nhiều nhà sĩ danh tiếng, Ông Sauveur đã nghiên cứu hiện tượng rung chuyển do nhiều nhạc cụ khác nhau phát sanh ra. Ông Sauveur thành một giáo sư về âm thanh, và người ta sáng trường hợp của Ông với trường hợp Ông Daniel Saunderson, người Anh, mù đối mắt từ thuở nhỏ, mà lại giảng dạy cho học trò cách nhìn.

Ông Sauveur cần dạy cả toán học tại College Royal, Pháp.

(Còn nữa)

Đọc và cổ động *Hòa Bình*

A TIẾP THEO TRANG 1

Tôi yêu cầu ông Tổng trưởng thảo một chương trình huấn luyện hành chánh cũng thực tế cũng tốt. và tôi sẽ tìm cách để bệt ông.

Học Viện Quốc Gia hành chánh con đẻ của Mỹ

— Ngay ngày hôm sau, tôi họp cùng các nhân viên Mỹ phụ trách công cuộc huấn luyện hành chánh trong phái đoàn viện trợ kinh tế Mỹ. Hội đồng soạn thảo công việc xây dựng 1 viện quốc gia hành chánh, và bọ có ý định kết 1 giao kèo với viện đại học Michigan (Michigan State University), viện huấn luyện các cán bộ hành chánh viện tổ chức 1 chương trình an ninh công cộng. các là đào tạo chăng cảnh sát viên. Chương trình của bọ nghe thì có vẻ đầy đủ lắm, nhưng chỉ phải hàng năm mới xong, trong khi đó thì tôi nhận mạnh với bọ là những cán bộ đã cần phải có trong một thời gian cấp tốc nhất là trong giai đoạn tới tháng 2 đến tháng 7 năm 1955, tức là giai đoạn quân Việt Minh sẽ rút lui để tập kết, và bên quốc gia cần phải tiếp thu ngay. Không những trên quốc gia cần phải phái quân đội tới tiếp thu mà còn cần phải có đủ những cán bộ hành chánh và những cảnh sát viên để giữ trật tự nữa. Theo hiệp định Genève, thì chuyển không tháng 7-1955, hai bên

D NỐI THEO TRANG 1

nước thuộc miền Viễn Đông.

Thủ tướng Pheum mà nói tiếp, Pháp không đính lín về các cuộc tranh chấp quân sự hay chính trị trong vùng, nên có thể đóng một vai trò giữa hai bên khác.

— Thủ tướng Pheuma cũng kêu gọi ông chính đảm ký hiệp quốc tế kiểm soát đình chiến, gồm Inđia, Canada Ba Lan, được thành lập từ năm 1954 để giám sát cuộc đình chiến.

Ông nói, Uỷ hội này đã chứng tỏ sự bất lực vì các nước hội viên thích đứng quyền phủ quyết.

Theo ông, một tổ hợp mới nên đưa ra những quyết định cần thiết.

Hoàng thân Phouma, lãnh đạo chính phủ ba phe được thành lập tại Lào từ 1962, do hiệp nghị Genève quy định, nói rằng ông có thể thuyết phục những đề nghị trên với — và Kissinger và các nhà lãnh đạo khác Mỹ.

Theo lời Thủ tướng Phouma, thành quyền nói rõng và thay đổi Uỷ hội quốc tế kiểm soát đình chiến có thể được thực hiện bằng việc tái nhóm hội nghị Genève.

Ông nói «tôi nay tôi hy vọng rằng những đề nghị cho sự toàn vẹn lãnh thổ tại Đông dương sẽ có tính cách trung thực và mạnh mẽ. Chúng tôi nhan thấy sự bảo đảm đành cho chúng tôi hồi năm 1962 không còn tồn tại nữa. Và BV đã xâm đăng Vương quốc Lào.

Vấn đề lớn thì thủ tướng Phouma, ông thay không can thay đổi thành phần của Uỷ hội quốc tế kiểm soát đình chiến.

Pháp mới quốc gia bảo thiện vì tất cả mọi phe liên hệ đều nhạy xung đột Đông Dương, tăng tính sẽ bình luận ở việc có thể xác định vai trò trong Uỷ hội quốc tế

Cơ quan tình báo riêng của ông Ngô đình Nhu

Sau khi đã xem kỹ chương trình huấn luyện của ông Cung thì liền vào nói chuyện với ông Diệm và trình bày cùng ông những ý kiến của ông Cung.

Ông Diệm cho hay là chưa gặp ông Cung, nhưng nếu ý bảo ông Nhu thì liền về ông Cung. (Đây là lần đầu tiên mà ông Diệm đã thú nhận với thế là ông Nhu đã thành lập một cơ quan tình báo riêng để giúp ông). Ngay chiều hôm đó, tôi có nói chuyện với ông Hồ thông Minh ông tân bộ trưởng quốc phòng. Chính ông Minh đã khuyên ông Cung tôi gặp tôi, nhưng hôm nay tôi mới được biết. Có nhân ông Minh biết lắng ông cũng tài Cung là 1 người có nhiều khả năng.

Hai ngày sau đó, ông Diệm bay ta Huế để kinh lý. Trong chuyến kinh lý này, ông Diệm có mời ông Minh đi theo, thế là ông Minh đem theo luôn ông Cung đi theo trong phái đoàn. Đây là dịp đầu tiên để ông Cung gặp ông Diệm, và sau đó ông Diệm đã bổ nhiệm ông Cung làm bộ trưởng công dân vụ. Nhưng vì chưa có chỗ đứng làm văn phòng ông Minh đã giúp ông Cung thì tại văn phòng ở ngay trong bộ Quốc phòng.

(CÒN NỮA)

N NỐI THEO TRANG 1

sẩy đương 1 tình thân trong thế đoàn kết nhất trí để đối đầu với Cộng Sản đang nhuốm bị rào tiết với đao gầm mà tầu chủ cơ hội ngang bần sẽ liều lưh đánh đất, đánh cắp, cướp tự nở xá tứ vô... Ông đề nghị TV hãy thôi vào làng cần tộc 1 lưỡng giới chủ đoàn, 1 niềm tin vững chắc. Nghị sĩ Cao là người duy nhất trong số trên 15 nghị sĩ lên diễn đàn được 1 số đông nghị sĩ biện diện vỗ tay tán thưởng.

Cuộc thảo luận trên đây của Thượng viện đã hấp dẫn 1 số đông ký giả quốc tế và truyền hình ngoại quốc đến thu hình và theo dõi.

Tham Luận

(Tiếp theo trang 2)

tác hại cho dân chúng miền Bắc. Và cả trong hai trường hợp đó Hanoi phải chịu đựng những khó khăn nội bộ lớn lao.

Liệu các lãnh tụ CSBV có vượt qua được những khó khăn chính trị nội bộ sắp tới không ? hay cũng với vấn đề tương một cuộc ngang bàn ngươi ta đang chơ đợi hoặc một sự thanh trưng trong nội bộ Cộng sản miền Bắc cung ứng như việc xảy saisau phong trào đấu tố ở BV vào năm 1956, hoặc chính Hồ chí Minh không còn là thần tượng của CSBV biết đâu chẳng có việc tổ khô Hồ chí Minh như đàn Nga đã tố khô ít quạt mà Staline năm nào..

H NỐI THEO TRANG 1

Ngày thứ ba phi cơ Mỹ, đã tấn công 5 tỉnh Hà tĩnh, Nghệ an, Thanh hóa, Quảng bình và Vĩnh linh tất cả cũng ở phía Nam vĩ tuyến 20. Trong ngày thứ hai phi cơ Mỹ cũng tấn công tỉnh Yên Bái ở thung lũng sông Hồng nằm giữa các vĩ tuyến 21 và 22 cách Hanoi 180cs về phía Bắc.

Tại Saigon Bộ tư lệnh Mỹ loan báo 100 phi xuất được thực hiện ở BV trong ngày thứ ba các mục tiêu tất cả nằm chung quanh Đông Hới, ngoài ra còn có 9 phi vụ B52 cũng quanh Đông Hới và Vinh.

Tai nạn trên mẫu hạm Midway

Hải quân Mỹ loan báo 1 oanh tạc cơ A6 Intruder gây bánh xe trong lúc hạ cánh xuống mẫu hạm Midway đã chạy tuột đường đâm vào các phi cơ khác đậu trên boong làm hư hại nhiều phi cơ và gây thiệt mạng cho 4 thủy thủ.

Ngoài ra còn có 22 người khác bị thương và 1 mất tích trong tai nạn này.

Chiếc A6 trở lại mẫu hạm sau cuộc oanh tạc BV.

Hai trực thăng Mỹ bị trúng đạn Cộng quân ở Thái lan trong khi đang thực hiện phi vụ oanh kích Cộng quân ở 200cs Nam Vong các một chiếc về được của cứ vớt 1 phi công bị thương, chiếc kia rơi trong rừng hiện chưa tìm thấy

L NỐI THEO TRANG 1

Tham vụ báo chí tại Phủ Tổng Thống đính chính tin thất thệ đáng trên nhựt báo France Soir

SAIGON 25.10(VTX)—Tham vụ Báo Chí tại Phủ Tổng Thống đính chính :

Nhật báo France-Soir ấn hành tại Paris hôm nay thứ tư 25-10-72, có đăng tải rằng TT Nguyễn văn Thiệu trong 1 buổi nói chuyện, có nói về Tiến sĩ Kissinger như sau : «Ông Giáo sư đó, tôi đây để lãnh giải thưởng Nobel về Hòa bình».

Đây là 1 nguồn tin hoàn toàn sai sự thật. Tổng thống không hề tuyên bố như báo France-Soir đã đăng tải.

E NỐI THEO TRANG 1

được phòng thủ tại một nơi nào đó tại Đông Dương.

Hệ số được đưa về các bệnh viện quân sự bằng những phần lực cơ không lỗ Mỹ C-141 Tại đó họ sẽ được chăm sóc, tra vấn và đưa về các quân y viện khác gần thành phố gần đình hợ cư ngụ. Mãi tù binh sẽ được một nhân viên của Ngũ giác đài thăp tùng để trợ giúp.

XEM TRANG 9 :

Ăn tục nói phét

Anh Tâm phụ trách

B NỐI THEO TRANG 1

đến.

Phái ngôn nhân quân sự cũng loan báo thêm 4 vụ phóc kích quan trọng quanh vùng Saigon gây khiếu thương vong cũng vào sáng 25-10 được ghi nhận gồm có vụ phóc kích 1 số hỏa tiễn 107 và 122 ly vào quận ly Trị Tâm hồi 9g10 sáng. 1 quân ly thuộc tỉnh Bình Dương ở 60cs Tây Bắc Saigon làm cho 11 người chết (7 cảnh sát và 10 thường dân) và 31 người chết bị thương cùng một số nhà bị sập.

Lúc 16g55 chiều hôm qua, Cộng quân phóc kích 6 quả đạn hỏa tiễn 122 ly vào khu vực phụ cận cầu cảng Lai Khê. Cuộc phóc kích gây cho 2 người thiệt mạng và 32 người khác bị thương.

Hồi 6 giờ 45 sáng cùng ngày, Cộng quân bắn 3 trái hỏa tiễn 122 ly vào tỉnh ly Phước Tuy làm cho hai thường dân chết và 32 người bị thương. Và vào 9g35 sáng 25-10 Cộng quân lại phóc 21 hỏa tiễn 122 ly vào Quận ly Cù Chi làm 1 người bị thương và 6 nhà bị sập.

Cộng quân còn phóc kích vào Chơn thành (Bình long). Kiến bình (Kiến tường) quận ly Tiên phước (Quảng Tín và 1 đồn vị TQLC ở tỉnh ly Quảng Trị làm 6 người bị thương.

Tái lập lưu thông trên đường Saigon, Vũng Tàu

Phái ngôn viên quân sự loan báo lưu thông đã được tái lập trên đường Saigon Vũng tàu sau khi Cộng quân phá hoại 1 ống cống trên đường 15 ở 12cs Đông Nam quận Long Thành.

Ác chiến đã xảy ra trong hơn hai giờ liền sáng thứ tư tại 6cs Đông Bắc quận Cai Lậy giữa Bộ Binh với Cộng quân. 40 Cộng quân bị ba ba tiêu bị bắt cùng với mười một vũ khí. 1 máy truyền tin. Phía bạn có 18 tử thương. 53 bị thương.

Tại Cao nguyên BĐQ giao tranh với 1 Đại đội Cộng quân ở 800m Tây Trại Đức Cơ lúc 14 tiếc bắt sáng 1. Ta có 3 tử thương 8 bị thương.

Tại Quảng Trị lực lượng Dù bị phục 30 quả B2 ly và chạm địch ở cách Tây Nam Quy Chánh hạ 15 Cộng quân thu 6 vũ khí, ta có 1 tử thương 8 bị thương.

113 vụ tấn công của Cộng Sản

Tin giờ chót cho biết hoạt động của Cộng quân gia tăng tới mức cao nhất chưa từng có kể từ ngày định mở cuộc tấn công 7 tháng qua với 113 vụ trong 24g tính đến 6 giờ sáng thứ năm trong đó có 81 vụ phóc kích các vụ quan trọng vẫn là gần Huế, đang và quanh Saigon.

Phái ngôn viên quân vụ VN cho biết : Lúc 20g10 đêm thứ tư Cảnh sát chiến binh 2 từ đặc công tại Ngã năm Phan Đình Trung, Trần Bình Trọng thu 15 lựu đạn. Tại Bình Định Cộng quân giết xã trưởng Xã Qui Hòa 6 7cs BĐB Phú Mỹ làm 5 thường dân chết, 4 thương binh ba quân nhân bị thương. Xã hội bị hoàn toàn.

Tại vùng quanh Saigon lúc 18 giờ thứ tư đích lại phóc kích 11 hỏa tiễn 122 ly vào Saigon và chỉ làm một người chết. 2 nhà dân bị sập, năm quân nhân bị thương.

Tại Long khánh lúc 10g cùng ngày đích giai nhà 1 xe Jeep trên đình lô 2 ở 10cs Nam Xuân lọc làm 1 quân nhân tử thương xe hư hại hoàn toàn. Tại Phước tuy Cộng sản đột nhập ấp Phước thọ 2cs Đông Đất đã bị ĐPQ tu Phước tuy tiêu đây ini ba 5 Cộng quân thu 4 vũ khí, ta 1 tử thương 3 bị thương

DÙNG Ultralergan

Hết ngứa ngày

✦ HẾT PHONG NGỨA
✦ HẾT NỔI MẼ DAY

Vì không hợp thức ăn về thuốc men

✦ TRẺ EM HẾT KHÓC ĐÊM, LẨM KÍNH, HỜ...
✦ NGƯỜI LỚN NGỦ EM

CÓ BÁN TẠI CÁC NHÀ THUỐC TÂY

Số 95 /GVT/ F-9-70

HEPATANA B12

Chuyên trị LAO TÂM, LAO LỰC, YẾU GAN, NỔI MỤN, BÓN, DA VÁNG, NỔI MÊ DAY, BỐ MÁU

LABOTANA

LABORATOIRES TÂNA — NGÔ ĐÌNH TRẠI SAIGON

CÓ BÁN TẠI CÁC NHÀ THUỐC TÂY

Phân ưu

Được tin Cụ :

Lưu Được tự Hườn

Đốc Phủ danh dự

Thân phụ của Trung Tá Lưu thành Hữu, Tỉnh Trưởng kiêm Tiểu Khu Trưởng Tiểu Khu Lâm Đồng vừa thất lộc tại Bạc Liêu ngày 21-10-72, hưởng thọ 79 tuổi.

Thành kính phân ưu cùng ông bà Trung Tá Tỉnh Trưởng và cầu chúc hương hồn Cụ tiêu diêu miền cực lạc

Chủ Tịch Hội Đồng Tỉnh
cùng toàn thể Nghị Viên
Tỉnh Lâm Đồng

Phân Ưu

Được tin :

Cụ LƯU ĐƯỢC tự HƯỜN

Đốc Phủ Sứ Danh Dự

Thân Phụ Trung Tá Lưu Thành Hữu, Tỉnh Trưởng Lâm Đồng vừa thất lộc tại Bạc Liêu ngày 21-10-72 (nhằm ngày 15 tháng 9 năm Nhâm Tý). Hưởng thọ 79 tuổi.

Thay mặt Cán Bộ và nhân viên Tỵ Xã Hội Lâm Đồng, thành kính phân ưu cùng Ông bà Trung tá Tỉnh Trưởng và tang quyến. Cầu chúc linh hồn Cụ Ông sớm tiêu diêu miền Cực Lạc.

TRẦN XUÂN KHIÊM
Ông Tỵ Xã Hội Lâm Đồng

Phân ưu

Được tin :

Bác Sỹ NGUYỄN ẤU THÌN

Thân phụ anh Nguyễn Đức Minh vừa thất lộc tại Saigon. Thành kính phân ưu cùng anh Minh và tang quyến, và kính chúc linh hồn Bác sớm siêu thoát.

Gia đình Võ văn Kỷ
Quân Y Viện Pleiku.

Tin mừng

Cầu chúc

NGA — CHIÊM

nhiều hạnh phúc.

Phạm Thanh Thiên
và nhóm bạn học cũ ở Biên Hòa

CHIA VUI

Được hồng thiếp báo tin ngày 1-11-72 Anh Chị Trần Đức Ước Tổng Thư Ký Phòng Thương Mãi Saigon sẽ làm lễ vu quy cho Trưởng Nữ :

TRẦN MỘNG HƯƠNG

đẹp duyên cùng

ĐOÀN CHÍNH

Trưởng Nam Anh Chị Đoàn Chuẩn. Xin được chia vui với hai họ Trần-Đoàn.

Mến chúc hai cháu Hương—Chính vui hưởng Hạnh phúc trọn đời.

Tô Văn
Minh Vũ
bảo Con Ông

CẢM TẠ

Chúng tôi xin chân thành cảm tạ

— Cha Chánh xứ và Quý Cha xứ Bắc Hà
— Cha Cựu Giám Đốc đoàn LMTT xứ Bắc Hà
— Cha Chánh xứ Bình Thới
— Quý Cha xứ Thăng Long và Tân Phước
— Cha Giám Đốc và Quý vị trong Ban Trị Sự Trung ương Phong trào LMTT và Cornillon V.N.
— Quý Cha Dòng Chúa Cứu Thế
— Đại tá Cục Trưởng Cục Công Binh
— Trung tá Đặc khu Trưởng kiêm Quận Trưởng Quận 10
— Quý vị trong khối CTCT Cục Công Binh
— Quý vị trong Tòa Hành Chánh Quận 10
— Quý vị cựu Sinh Viên Sĩ Quan khoa 5 BDBCĐBV
— Phường trưởng và Khóm Trưởng Phường Minh Mạng Q10
— Hội đồng hàng xứ xứ Bắc Hà
— Ban Trị sự và đoàn LMTT xứ Bắc Hà
— Ban Trị sự và khối Công Dân Công Giáo xứ Bắc Hà
— Ban Trị sự và đoàn Thánh Mình Thương Tá
— Lực lượng Đại Đoàn Kết Quận bộ Quận 10
— Ban Trị sự và Quý vị trong hội thánh Phêro Phaolô
— Ban Trị sự các khu xóm
— Các anh em trong đoàn Courtillos các xứ Bắc Hà, Tân Phước, Thăng Long, Phú Bình và Tân Phú Hòa.
— Hội Légio Marie xứ Bắc Hà
— Đoàn Thiếu Nhi Thánh Thể xứ Bắc Hà
— Ủy ban NDTV khóm 1 và 2B Phường Minh Mạng
— Quý vị Liên Gia Trưởng khóm 1 Phường Minh Mạng
— Ông Giám Đốc và Quý vị trong Tòa soạn Nhật báo H.B.
— Các em học sinh lớp 10B3 Nguyễn bá Tòng Saigon

Cùng Quý vị trong thân bằng quyến thuộc đã tận tình giúp đỡ, thăm viếng và tiễn đưa linh cữu của con, em, anh, chồng, cha chúng tôi là :

Phêro Nguyễn văn Quán

đến nơi an nghỉ cuối cùng. Trong lúc tang gia bối rối, có điều chi sơ sót kính xin quý vị niệm tình tha thứ.

Mẹ : Bà quả phụ Nguyễn Quán
Anh : Nguyễn văn Hoàn
Nguyễn đức Viện
Nguyễn hữu Thực
Em : Nguyễn Ry
Nguyễn Thị Lan
Nguyễn Thị Kim Thoa
Vợ : Bà quả phụ Nguyễn thị Quán
nhũ danh Nguyễn thị Hết
Các con : Nguyễn Thị Hải Yến, chồng và con
Nguyễn Thái Vinh
Nguyễn Thị Kim Oanh
Nguyễn Thị Thu Hằng
Nguyễn Thị Hồng Cúc

Phân ưu

Được tin buồn :

Thân Mẫu

của Ông Trương Thanh Chiếu, đã thất lộc tại Saigon ngày 22 tháng 10 năm 1972.

Chúng tôi thành thật chia buồn cùng Ông bà Trương Thanh Chiếu và quý quyến. Cầu chúc hương hồn Cụ bà sớm về cõi Phật.

Ô. Bà Phạm Hùng Anh

Phân Ưu

Được tin :

BÀ GIOANNA

TRẦN THỊ HUỲNH

Hiền mẫu, Thân mẫu của Phu nhân Đại Tá Tỉnh Trưởng Tuyên Đức Đã Lạt vừa thất lộc tại Saigon ngày 22-10-72.

Chúng tôi thành kính phân ưu cùng Phu nhân và Đại Tá và cầu chúc linh hồn Gioanna sớm về nước Chúa.

Ông Hoàng Trọng Cang, Phó Tỉnh Trưởng
Ông Phạm Gia Định, Phó Tỉnh Trưởng
và Toàn thể Công Chức, Cán Bộ các cấp
Tòa Hành Chánh Tỉnh Tuyên Đức và
Thị xã Đà Lạt.

CẢM TẠ

Chúng tôi chân thành cảm tạ quí thượng tọa đại đức quí vị quan khách, các bạn hữu niệm cùng toàn thể thân bằng quyến thuộc đã đến chia buồn, phúng điếu, cầu nguyện và tiễn đưa linh cữu của vợ, mẹ và nội tổ, ngoại tổ chúng tôi là :

Cụ Bà Nguyễn văn Quì

nhũ danh Lê thị Lịnh

thất lộc ngày 22-10-1972 tại Huế, hưởng thọ 75 tuổi—đến nơi an nghỉ cuối cùng. Trong lúc tang gia bối rối có điều chi sơ suất xin Quí Vị niệm tình tha thứ.

Chồng : Nguyễn văn Qui
Con : Nhạc sĩ Nguyễn văn Thương
Chiếu cội : Dược sĩ Nguyễn văn Dũng
Cháu ngoại : Nhạc sĩ Lê Mộng Bảo

CÙNG TANG GIA ĐỒNG KÍNH BÁI

PHÂN ƯU

Được tin :

Cụ Lưu Được tự Hườn

Thân phụ Trung Tá LƯU THÀNH HỮU, Tỉnh Trưởng Lâm Đồng đã thất lộc tại Bạc Liêu.

Thành kính chia buồn cùng Trung Tá và tang quyến. Cầu chúc hương hồn Cụ tiêu diêu miền cực lạc.

Ông Bà Nguyễn Đình Tạo

Túc Cầu Quốc Khánh 1972

MÃ LAI Á — TÂN GIA BA
CỘNG HÒA KHMER — VIỆT NAM

— Chiều thứ Bảy 28-10-1972 đấu vòng loại.
— Chiều Chủ Nhật 29-10-1972 đấu bán kết.
— Chiều thứ Tư 1-11-1972 đấu chung kết.

VÉ VÀO CỬA CÓ BA LOẠI :

— Khán đài Trung Ương — — — — — 1000đ.
— Khán đài cánh — — — — — 500đ.
— Khán đài bình dân — — — — — 300đ.

Các loại vé vào cửa được bán trước ngày 25, 26 và 27-10-1972 tại Sân Cộng Hòa và Trụ Sở Uỷ Hội Thể Vận 37 Hồng Thập Tự Saigon từ 9 giờ đến 13 giờ và từ 14 giờ đến 17 giờ.

Vé được bán suốt ngày vào những ngày 28, 29 tháng 10 và 1 tháng tại Sân Cộng Hòa.

Sành chơi băng tất chọn Shotguns
Hiệu băng nhạc duy nhứt dẫn đầu mọi mặt :
Uy tín - Bảo đảm - Hay - Ca sĩ lớn - Âm thanh tốt
Hiệu băng đang dẫn đầu số phát hành

Băng Nhạc **SHOTGUNS 28**
ĐÃ PHÁT HÀNH

CHÚ Ý : Xin đừng ham rẻ một vài trăm mua bán sang lại không có bìa lại bị âm thanh xấu, băng cũ mau hư, mất bài bản v.v...

CÙNG PHÁT HÀNH
Băng Nhạc **SHOTGUNS** NGOẠI QUỐC **2**
với Los Indios Tabajaras, Tony Mottola, Henry Mancini
Tổng phát hành : SHOTGUNS 12A Công Lý (Crystal Palace) Saigon ★ Ở Tỉnh xin hỏi tại các Đại lý

VIỄN-ĐÔNG NGÂN HÀNG

Công Ty nặc danh vốn 250.000.000 đồng
(ĐÃ ĐÓNG ĐỦ 200.000.000 Đồng)
Trụ sở Trung ương 165-167-169 ĐẠI LỘ HÀM NGHI Saigon
Điện thoại : 21309-21414-98808

—— OXO ——

Trân trọng thông báo

Cuộc xổ số để chia lời phụ cho các Trương Mục «NÉN VÀNG TIẾT KIỆM» kỳ đệ tam cá nguyệt năm 1972 đã được tổ chức hồi 10 giờ sáng ngày 22 tháng 10 năm 1972 tại Trụ Sở VIỄN ĐÔNG NGÂN HÀNG, với sự chứng kiến của ông Thừa Phát Lại ĐỖ VĂN THÀNH.

Được xem là may mắn, các Trương Mục Tiết Kiệm mang 2 số cuối cùng sau đây :

47 | 64 | 08

Bảng chia lời phụ được niêm yết tại trụ sở VIỄN ĐÔNG NGÂN HÀNG.

Ban Giám Đốc xin chia vui cùng Quý Vị Trương Chủ may mắn.

SAIGON NGÂN-HÀNG

Công ty nặc danh, số vốn 225.000.000đ

Trụ sở Trung ương 35-37 Bến Chương Dương Saigon
Điện thoại : 95.763-95.764-94.746

Chi-Nhánh NGUYỄN HUỆ 102 Nguyễn Huệ Saigon B.T 90.072—91.506
Chi-Nhánh CHOLON 130-A Phùng Hưng Cholon B.T 37.173
Chi-Nhánh PHAN THANH GIẢN 667 Phan thanh Giản Sainon B.T 92.671
Chi-Nhánh PHÚ NHUẬN 246 Võ đi Nguy Phú Nhuận B.T 22.435
Chi-Nhánh THỦ KHOA HUÂN 18-20 Thủ khoa Huân Saigon B.T 25.459
Chi-Nhánh HÒA HƯNG 456 Lê văn Duyệt Saigon B.T 40.754
Chi-Nhánh NHA TRANG 19-A đường Nhà Thờ Nha Trang B.T 2.124
Chi-Nhánh VĨNH LONG 102 Thương Xá Vĩnh Long B.T 2.140
Chi-Nhánh VĨNH BÌNH 34 Nguyễn văn Thinh Phú Vinh B.T 93

Sở Trương Mục Tiết - Kiệm Saigon Ngân Hàng

TRÂN TRỌNG THÔNG BÁO :

Cuộc rút thăm kỳ thứ 20 (ngày 18-10-72) chia tiền lời phụ thuộc Đệ Tam Tam Cá Nguyệt 72 cho quý vị Trương Chủ T.M.T.K may mắn đã được tổ chức tại trụ sở Trung Ương SGNH, 35-37 Bến Chương Dương Sg trước sự chứng kiến của Ông Thừa Phát Lại LÂM VĂN SÁU.

Số tiền lời trả cho Quý Vị Trương Chủ T.M.T.K :
a Loại B (T.M không rút thăm) 23.635.654đ
b Loại A (T.M có dự rút thăm) 22.996.283đ
c Lời phụ để xổ số 4o/o: 7.075.779đ
Tổng cộng ngoại trừ các TM.TK định kỳ : 53.707.716đ
Những T.M.T.K loại A hiện đang điều hành mang những số sau cùng là :

238-278-588

đều được công nhận là may mắn trúng thăm

Những Trương Chủ may mắn này đã được Ngân Hàng chúng tôi thông báo bằng thơ riêng và danh sách được niêm yết tại các guichets Trung Ương và Chi Chánh.

Xin thành thực chia vui cùng Quý Vị Trương Chủ T.M.T.K may mắn

SỞ TRƯƠNG MỤC TIẾT KIỆM SAIGON NGÂN HÀNG

MỪNG QUỐC KHÁNH 72
Giải Quần Vợt Quốc Tế

giữa :
CỘNG HÒA KHMER — AI LAO và VIỆT NAM
vào những ngày 27 — 28 — 29/10.
Sáng : 8g30 — Chiều 14g30
tại sân SAI THÀNH QUẦN VỢT (STC)
135 Hai Bà Trưng — Saigon.
Vé đồng hạng : 300đ
Bán tại : 135 Hai Bà Trưng — Saigon.

Muốn là học được **ĐIỆN TOÁN I.B.M.**
tại Trường Điện Toán **Kỷ - Nguyên**
(Giấy phép số 693.GD/KTHV/GD của Bộ Giáo Dục)
thuộc hệ thống
Việt-Nam Điện Toán Công-Ty
11-c, Thi Sách, Saigon — Điện thoại 20621
Tự thực chuyên nghiệp Điện Toán duy nhứt tại Việt Nam được Bộ Giáo Dục công nhận, đã tạo được nhiều uy tín trong giới Điện Toán Việt Nam và Ngoại Quốc. Khóa học mới khai giảng vào ngày
6-11-1972
các lớp : Điện Toán Căn Bản
RPG, COBOL ASSEMBLER, v.v...
Cải tiến hoàn toàn để phục vụ tối đa học viên. Hồi thể lệ và ghi tên ngày 10 bằng giấy tại văn phòng trường.

TƯỞNG NIỆM
CỐ T.T NGÔ ĐÌNH DIỆM
không gì bằng đọc cuốn sách
BẾN GIÒNG LỊCH SỬ
HỒI KÝ 25 NĂM (1945-1963) CỦA LÍNH MỤC CAO VĂN LƯU
▣ MỘT TÀI LIỆU LỊCH SỬ GIÁ TRỊ SOI SÁNG NHỮNG BÍ ẨN VỀ CUỘC THẢM SÁT CỐ TỔNG THỐNG DIỆM VÀ VAI TRÒ CỦA NGƯỜI MỸ.
▣ SỰ HIỆN DIỆN CỦA CÁC GIÁO PHÁI CAO ĐÀI — HÒA HẢO — PHẬT GIÁO — THIÊN CHÚA TRONG SINH HOẠT CHÍNH TRỊ VIỆT NAM.
▲ SÁCH ĐÃ PHÁT HÀNH TOÀN QUỐC — GIÁ BÁN PHỔ THÔNG 104

THÔNG - CÁO

NGÂN HÀNG PHÁT TRIỂN NÔNG NGHIỆP
trân trọng thông báo :

Cuộc rút thăm để chia lời phụ cho kỳ Đệ tam tam cá nguyệt 1972 cho các trương mục tiết kiệm may mắn được tổ chức ngày 20-10-1972 tại Trung Ương Ngân Hàng Phát Triển Nông Nghiệp, số 7 bis Bến Chương Dương, Saigon, dưới sự chứng kiến của Ông Thừa Phát Lại LÂM VĂN SÁU.

Kết quả như sau :

Các trương mục tiết kiệm tại các Ngân Hàng Phát Triển Nông Nghiệp trên toàn quốc tận cùng bằng 2 số :

82

được may mắn trúng thăm.

Ngân Hàng xin thành thật chia vui cùng các trương chủ may mắn.

Saigon, ngày 23 tháng 10 năm 1972
NGÂN HÀNG PHÁT TRIỂN NÔNG NGHIỆP

Đọc cổ động *Hòa Bình*

PHÁI ĐẸP BỊ XẸP ???

1.) Coi hết vẻ sắp tới giờ giới nghiêm.
2.) Trênđường kém an ninh.
3.) Đang lá lướt ở xa lộ mà bị Xẹp Bánh Xe bạn tính sao đây?? Nhất là phải đẹp bị Xẹp. Trông thật buồn xo KHÓI LO BÀ CÓ PANĐO Tự Động làm hết mọi việc, khỏi tháo bánh, khỏi con đội, PANĐO Tự Động năng xe Bơm và vá luôn cả vỏ lốc ruột trong 5 giây để tránh đỡ giá nên mua chính hiệu JAPAN tại Đại Lý SAIGON : 84 Võ Tánh, 642 Phan đình Phùng, 288 Hòa Hưng, ở xa muốn mua nhiều thư về : Hoàng Sinh 53 Đỗ Nam Phạm thế Hiển Saigon .D. (cắt báo lại 53 có tặng quà).