Đã anh Võ Phi Hùng Cựu H5 Đặc Lực Kỳ (67-74) cung cấp Sách Xưa Quán Văn Hương (Kỳ Anh Võ Phi Hùng Đại học Cornell)

NIXON: KHÔNG NGƯNG OANH TẠC BV TRƯỚC 7-11

TỘI ÁC CỦA CỘNG SẢN

Một chiến sĩ Dù được ôm khuyên nhủ trong khi anh than thở bên cạnh thi hài của thân mẫu. Anh vừa trở về nhà thì khám phá ra là cả gia đình anh, gồm 6 người đều bị CS giết trong vụ tấn công vào Trảng Bom trên quốc lộ 1 giữa Biên Hòa và Xuân Lộc.

T. T. THIỆU HỌP CÁC TƯ LỆNH QUÂN KHU NGAY SAU KHI TƯỚNG HAIG RỜI SAIGON

✱ Những lời suy đoán ở Sàigòn và Hoa Thịnh Đốn về ngưng bắn đang lan rộng nhưng cả Dinh Độc Lập lẫn Tòa Bạch Ốc đều giữ im lặng hoàn toàn ● Tướng Haig đã hội kiến với cố vấn Kissinger trước khi phúc trình với TT Nixon

HOA THỊNH ĐỐN 5-10— Tướng Alexander Haig đã hội kiến với Ô. Kissinger vào ngày hôm qua, sau khi vừa từ Saigon trở về. Sau đó, ông đã được TT Nixon tiếp để nghe tường trình về sứ mạng ông đã thực hiện tại VN.

Bạch Ốc giữ một sự yên lặng hoàn toàn về diễn tiến các cuộc mật đàm cũng như về các cuộc thảo luận của Tướng Haig tại Saigon.

TT Thiệu họp với tư lệnh 4 Quân Khu

SAIGON 5-10 Reuter-TT Thiệu tuyên bố với các tư lệnh quân khu rằng, ông Johnson đã lấm lận khi ra lệnh ngưng oanh tạc BV trước ngày bầu cử TT Mỹ năm 1968 ☆ Nixon trả lời Mc Govern và lợi tố cáo Nixon hiếu chiến

Hôm nay, TT Nixon đã tuyên bố là cuộc hòa đàm đang ở một giai đoạn tế nhị, và từ chối tiết đoán có thể thành công trong cuộc thương thuyết hay không.

TT Nixon cũng nói trong 1 cuộc họp báo là Hoa kỳ sẽ không bao

B COI SANG TRANG 8

E COI SANG TRANG 8

N.S. NGUYỄN VĂN HUYỀN TÁI ĐẮC CỬ CHỦ TỊCH THƯỢNG VIỆN..

NĂM THỨ BẢY ▼ BỘ MỚI ▼ SỐ : 118 THỨ BẢY 7-10-1972 ● 1-9 NHÂM TÝ

hòa bình

● CHỦ NHIỆM – CHỦ BÚT : TRẦN-DU (MINH TÂN) ● GIÁM ĐỐC : TRẦN-HỮU-QUỲNH

TÒA SOẠN, TRỊ SỰ 397 LÝ THÁI TỔ SAIGON Đ.T : 25.809
VĂN PHÒNG liên lạc và TY QUẢNG CÁO 235 PHẠM NGŨ LÃO SAIGON Đ.T : 99.801

BỊ THẤM BẠI LIÊN MIÊN Ở MIỀN NAM

B.V. đang nóng lòng tìm một thỏa hiệp với phe Đồng-Minh

✱ Bắc Việt không còn đả kích gay gắt TT Nixon và còn mong muốn giải quyết hòa bình với đương kim Tổng Thống Mỹ

Hiện nay, giới cơ thẩm quyền tại Hanoi đang chờ đợi một cái gì xảy ra. Tập đoàn lãnh đạo tại Hanoi đang nóng nảy chờ đợi một cuộc ngưng bắn Hồ ở sự một sự trực trặc có thể xảy ra làm hỏng 1 cuộc đàm xếp mà họ đang khao khát sau các cuộc tấn công và hiệu tố đầu tháng 4 đến nay.

Các quan sát viên ngoại quốc tại Hanoi cho rằng nếu lúc này các phe lâm chiến không sắm cơ hội đang gần kề để thực hiện hòa bình thì cơ thể sự tàn diệt 4 năm nữa. Tập đoàn lãnh đạo Hanoi đang lo ngại điều

I COI SANG TRANG 8

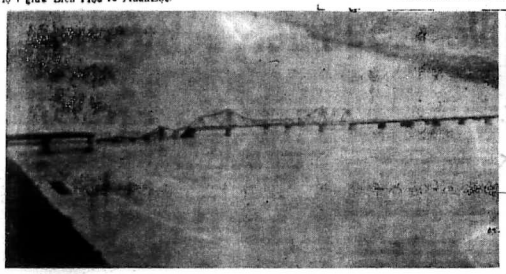

Bức hình trên vừa được phổ biến tại Saigon cho thấy là 3 nhịp cầu Long Biên bắc ngang sông Hồng tại Hà Nội đã bị không quân Mỹ phá sập.

MỸ VẪN GIỮ CAM KẾT VỚI CHÁNH PHỦ V.N.

☆ Đại diện Mỹ, ông Porter nói, những đề nghị hồi tháng 5 của TT Nixon về một cuộc ngưng bắn ở Đông Dương vẫn còn giá trị

SAIGON 6.10 (HB)— Tuần qua sau khi người ta chú trọng nhiều đến 2 cuộc mật đàm của ông Kissinger tại Paris với các nhân vật của BV, tuần này lại có thêm chuyến đi của ông A. Haig, phụ tá Kissinger tới Saigon để thảo luận với TT Thiệu và những cuộc đàm luận cũng kéo dài hơn là trù định.

Nội dung những cuộc đàm luận riêng tư đó không được tiết lộ, nhưng có tin đồn tướng Haig, tới cơ thể, đã thảo luận với TT Thiệu về phản ứng của TT Thiệu đối với lập trường gần đây của BV qua những cuộc mật đàm với Kissinger.

TT Nixon hiển nhiên by vọng là ông có thể hoàn tất chính sách chấm dứt sự can thiệp của HK ở VN như một phần của sự đàn xếp thương lượng.

Nếu có rẽ có thể mong muốn một vài diễn biến mới trước ngày bầu cử TT tại nước Mỹ thì tất nhiên là ông Nixon đang tìm cách khai thác diễn biến ấy.

Nhưng đồng thời, ông cũng không quên đến những lời cam kết đối với Chính phủ Nam Việt và đối với lời hứa của ông nói riêng, ông không chịu để cho có sự cường đoạt một sự giải xếp về chính trị tại Nam Việt.

Trước bối cảnh như vậy, đại diện ông phái đoàn Hòa kỳ ông Porter cho thấy rõ nhất vào tuần này là kiên điểm những lập trường một lần nữa và các chỗ Hanoi về những đề nghị mà TT Nixon đưa ra hồi tháng sáu đành cho 1 cuộc ngưng bắn trên toàn cõi Đông Dương và có sự giảm sát hữu hiệu của quốc tế.

Và khi đã thỏa thuận, thì Hoa kỳ sẽ được chống lại chế độ cũ của các Mỹ sẽ rút về HK trong vòng 4 tháng. Lúc nào cũng có được 1 phương tiện để thảo luận về cần bản về các cuộc ngưng bắn cho 3 nước tại Đông Dương.

Tuy nhiên, CP Nam Việt đã nhấn mạnh rằng thực là điều vô lý nếu để cho Cộng sản nắm được quyền kiểm soát vô quân sự sau một cuộc ngưng bắn tại những đất đai mà Cộng sản đã chiếm đóng được nhờ hậu quả của trận tấn công hồi tháng 4.

Đại diện của CP/VNCH tại Paris trong cuộc họp tuần này đã nhắc lại một đề nghị là giải pháp chính trị nào cho vấn đề tại Nam Việt cũng phải được dựa trên các quyền mà dân chúng Nam Việt được phép tự quyết định lấy tương lai của mình.

Nếu sét về bài diễn văn của đại diện phía Cộng Sản thì chưa thấy có những dấu hiệu nào gần đây của Mỹ đã khiến cho CS thay đổi lập trường.

Theo lời đại diện C.S. thì lập trường đối bên về các vấn đề chính trị, quân sự và cho cách biệt hơn bao giờ hết.

TIN VẮN

Máu hẹm Enterprise trở lại Việt Nam

Máu hẹm Enterprise đã trở lại

Đ XEM TIẾP TRANG 8

Trong chiến dịch bảo vệ Thủ Đô và các Tỉnh lân cận

B-52 NÉM BOM, QUÂN ĐỘI HÀNH QUÂN PHÁ CÁC KẾ HOẠCH XÂM NHẬP CỦA C. Q.

✱ Lai Khê bị pháo 2 hỏa tiễn ● Công Quân quấy phá Đông Mỹ Tây Mỹ Tho ● Xe của Quận Trưởng G.ô Đức bị phục kích ☆ 200 CQ bị hộ ở duyên hải Trung Phần ● Tịch thu 1 Molotova chở dọn của CS

SAIGON (TPA). — Các oanh tạc cơ B52 Mỹ đã thả gần 1000 tấn bom loại hạng nặng trong một chiến dịch để đẩy mạnh bao vệ thủ đô Saigon chống lại các cuộc tấn công trước ngày bầu cử Mỹ.

Nguồn tin quân sự Mỹ nói trên 30 oanh tạc cơ B-52 đã thực hiện 10 phi vụ trong 24 giờ từ chiều thứ tư đến trưa thứ năm tại Bắc, Đông Bắc, Tây Bắc và Tây Nam Saigon. Mục tiêu gần nhất chỉ cách Saigon 40 cs về phía Bắc trong tỉnh Bình Dương.

Oanh tạc cơ B52 không thực hiệu 1 phi vụ nào tại BV trong khi đầu hết 27 phi vụ trong 1 ngày vào các tỉnh quân khu I và quanh Saigon.

Riêng 5 tỉnh quanh thủ đô có tới 10 phi vụ, mỗi phi vụ ít nhất có 3 phi cơ chở mỗi chiếc 30 tấn bom. 7 phi vụ trong số nầy nhằm tấn công vùng tam giác sắt ở phía Bắc và Tây Bắc Saigon trong lãnh thổ các tỉnh Bình Long, Tây Ninh và Bình Dương. Riêng Bình Dương có 4 phi vụ và mục tiêu gần Saigon nhất là 25 cây số về phía Tây Bắc. Ngoài ra còn 1 phi vụ ở Long Khánh 80 cs Đông Bắc Saigon và 2 phi vụ ở Định Tường ở từ 85 đến 93cs phía Tây Nam Saigon.

Bộ tư lệnh Mỹ loan báo trận hào Lorea thôi qua BV ngày thứ hai

G COI SANG TRANG 96

BỘ QUỐC PHÒNG GIẢN DỊ HÓA KHAI VĂN BẰNG

Đầy đủ chi tiết về quy chế học vấn mới — Động Viên tại chỗ cho học sinh, sinh viên

✱ Động Viên tại chỗ vì lý do tôn giáo đang được hỏi đồng Tổng Trưởng cứu xét

SAIGON 6-10 (HB) — Chương trình TNBV phát hành tối qua đã biết thứ tực khai báo văn bằng và địa chỉ của các nam công dân đã được gián dị hóa kể từ ngày 2 tháng 10 năm 72.

Nguyên văn thông cáo này như sau:

Bộ Quốc Phòng trân trọng thông cáo:

1— Theo thể lệ hiện hành, hàng năm các nam công dân đậu tú tài 1 hoặc văn bằng tương đương trở lên phải lập thủ tực khai báo văn bằng và địa chỉ tại các Tòa Hành Chánh Đô, Tỉnh, Thị theo lịch trình do Bộ Quốc Phòng ấn định.

11— Nhằm giản dị hóa thủ tục, kể từ ngày ban hành (không cần nay sau khi trí đậu các cam công đến từ 16 đến 45 được miễn tân thủ tục khai báo văn bằng địa chỉ. Các đương tự chỉ cần kê khai văn bằng cao nhất và định kèm bản sao văn bằng để chứng minh vào hồ sơ xin Động viên tại chỗ vì mọi lý do.

Việc khai trình nhằm chức trách hành chính nhằm dễ dàng hơn đối khi thay đổi địa chỉ vẫn áp dụng theo thể lệ hiện hành.

Trong khi đó, phương thức tin của chương trình này cho thấy các học sinh sinh viên đã đến kiểu thời gian chỉ bao vào nơi sẽ được động viên tại chỗ để tiếp tục việc học. Theo đó thì những thành phần sau đây sẽ được hưởng biện pháp động viên tại chỗ:

Học sinh 18 tuổi vừa đậu Tú Tài 2 nhận học năm đầu đại học, mới năm lên lớp thêm một tuổi.

Các Học Sinh sinh năm 53 đậu Tú Tài 2 cũng được Động viên tại chỗ nếu trúng tuyển vào các phân khoa đại học mở trong tháng 9.

Riêng các thành phần quốc gia cần thi từ sẽ được tính thêm một tuổi so với các thành phần nêu trên.

Ngoài ra TNBV cho biết các học sinh NLSKT đã được hoãn đến hạn 18 trong niên khóa 71-72 được hưởng biện pháp chuyển tiếp để động viên tại chỗ vì lý do học vấn. Học sinh mới năm 56 chưa phải xin động viên tại chỗ.

L COI SANG TRANG 8

Cho đến 9 giờ rưỡi, Thượng viện chưa họp được

N.S. Thuận lánh mặt làm phe đối lập ủng hộ N.S. Huyền mất 1 phiếu

● 15 Nghị Sĩ đối lập ăn ở ngay trong phòng để sáng hôm sau bỏ phiếu ✱ Các Nghị Sĩ ủng hộ Trần Trung Dung thành thơi tin tưởng

SAIGON 6-10 (HB) — 9g rưỡi, phiên viên của Hòa Bình theo dõi sinh loạt Thượng viện điện thoại về cho biết, cho đến giờ đó, tại Thượng viện mới chỉ có 43 Nghị sĩ đến họp. Hiện nay theo kiểm điểm của phái viên Nghị trường của Hòa Bình thì hai phe tại Thượng viện đang ngang ngửa, chưa biết bên nào thắng được trong cuộc bầu cử vào phòng Thượng Viện.

N COI SANG TRANG 8

Hội đàm Ba Lê vẫn dậm chân tại chỗ

Phe Đồng Minh cho Cộng Sản biết Sàigòn là kẻ đối thoại với Hà Nội

BALÉ 6-10 (AFP)— Các phe tại cuộc hòa đàm Balê về VN đã tại tuyên bố tại cuộc họp thứ 162 của cuộc hòa đàm là vấn đề chính trị vẫn là điểm trọng yếu của cuộc thương thuyết.

Đại diện VNCH Ô. Nguyễn xuân Phong đã cương quyết xác nhận lại là chỉ có chính phủ VN mới có thẩm quyền để quyết định mọi giải pháp cho vấn đề chính trị tại miền Nam VN. Trong khi đó thì phe bên kia vẫn ngoan cố đòi hỏi như cũ. Đại sứ Mỹ, một mực quả quyết là chính phủ Saigon mới là người đối thoại có thực quyền với BV.

Người ta không thấy làm sao có thể vượt được trở ngại chính yếu trên.

Sau cuộc họp, phát ngôn viên CS đã tuyên bố là Đại sứ Porter đã có mặt buổi điện khinh bỉ đối với phái đoàn CS. Trong khi đó, đã không có một chi bảo nào lên tiếng hoặc phát ngôn viên của CS.

Đây cũng là dấu hiệu cho thấy sự chia ngăn của bảo giới đối với cuộc hòa đàm công khai tại Ba Lê giữa 2 phe.

Về phía VNCH phát ngôn viên Nguyễn triệu Đan đã lưu ý các ký giả về tình cách chả quan và giáo điều của phe C.S. khi đề cập đến

K COI SANG TRANG 8

ĐẶNG CÔNG NÔNG VN TẶNG CHIẾN SĨ T.Q.L.C TRÊN 1.000.000đ

SAIGON (VTX) 5-10—Ông Trần quốc Bửu, Chủ Tịch Đảng Công

M COI SANG TRANG 5

NHỮNG GIAI THOẠI VỀ TÌNH ÁI CỦA TƯỚNG VĂN VIÊN

Yêu Bảy Viễn, Tấn bỏ Bác Sĩ Ngô theo Bảy Viễn về ở một căn nhà ở Chợ lớn

☆ Mối lân Tướng Lê văn Viễn về tư dinh ở đường Lý Thành Nguyên với người vợ lớn, Tấn khóc lóc thảm thiết !

(Tiếp theo)

Thái độ của Bảy Viễn khi chia sẻ tiền được bạn triệu cho Bà Bác sĩ Ngô, cùng như việc Tân bà Bác sĩ Ngô khó gần, chỉ lấy tượng trung 500 đồng làm mọi người đều ngạc nhiên, kinh phục cả 2 người! Bảy Viễn đặc biệt chú ý đến Tân ở từ lúc đó! Bảy Viễn phải nhận đồng. Tân cũng chăng sinh đẹp, duyên dáng mà lại rất quý phái. Còn Tân thấy Bảy Viễn thiết oai phương, quốc tử khác hẳn những cán binh. Bác sĩ Ngô Tuy Tân vẫn yêu chồng nhưng cái yêu đó chỉ là bổn phận không thám không đa diết như khi nàng yêu chàng trai Biệt Động hồi không chiến. Và bây giờ, khi gặp được Bảy Viễn mà giang hồ, thích anh hùng của Tân bỗng trôi dậy!

Thế là chỉ sau vài lần gặp gỡ riêng với Bảy Viễn, tiếp theo tối đính ký ghé, Bảy Viễn và Tân yêu nhau một cách say đắm!

Tân vẫn lại mối tình đam mê giữa nàng với Bảy Viễn cho Tân, em gái của nàng nghe! Tân tán thành ngay mối tình đó và khuyên chị đừng bỏ lỡ cơ hội yêu thương đó!

Được em khuyến khích, Tân nói thẳng với Bác sĩ Ngô là nàng không thể tiếp tục ở với Bác sĩ, Ngô được. Vậy từ nay đường ai, nấy đi...

Bác sĩ Ngô mừng cuối gật đầu vì Bác sĩ Ngô đã được nghe nhiều về mối tình đam mê giữa Tân với Bảy Viễn. Bác sĩ Ngô chỉ nói

— Anh chạp thuận để em tới khỏi gia đình nầy nhưng anh đặn em một điều, khi nào em cần về cứ việc về vì anh sợ mỗi tình của em mới có đây khó mà được lâu vì tình ra ghen lắm . . .

Tân hết gật đầu :

— Cảm ơn Anh nhưng anh cứ

Sưu tầm của Lý Diệp Viên

C COI SANG TRANG 8

Trước ngày rả đám, Hội Đồng Giám Sát VN ban hiểu diễn :

Biện pháp chế tài với một Đại Tá và 1 Trung tá Quận Trưởng ở Q.K.4

SAIGON 6-10 (HB)— Nguồn tin thân cận Giám Sát Viên vừa bàn hay cho hay trong tháng tháng Đại Hội Đồng Giám Sát Viên vừa khi khóm họp điều tra đã đưa ra biện pháp chế tài đối với một số sĩ quan các cấp giữ chức vụ quan trọng ở quân khu bốn để yêu cầu hành pháp thi hành.

Theo nguồn tin này Giám Sát Viên đã đề nghị cách chức Trung Tá H. đang quản ở một quận thuộc tỉnh An Giang và sự nhu không cho chấp vật cấp giữ chức vụ chỉ huy về hành chánh, quân sự.

Cũng trong cuộc khu 4 Giám Sát Viên Cộng Hòa đã đề nghị áp dụng biện pháp chế tài với một Đại Tá chánh sở ở quân khu 4. Riêng về

H COI SANG TRANG 8

NGƯỜI TẠO TỔNG THỐNG

Hồi ký của Tướng LANSDALE

Người đã tạo ra hai đại Tổng Thống : Magsaysay (Phi Luật Tân) Ngô Đình Diệm (VNCH)

Chương II : Nửa năm cuối năm 1954

☆ Cuộc di cư của hàng triệu người từ Bắc vào Nam năm 1954, được Lansdale quan niệm như một chuyến quân đội quy mô.

Sau khi nghiên cứu kỹ lưỡng những vấn hiện liên can tới hội nghị và thỏa hiệp Genève thì và một số bạn ở Việt Nam đi tới nhận định là trong hai năm tới, chúng tôi sẽ phải cố gắng hết sức để làm việc, gần như bị "thôi sai" vậy. Rất đông người hiện đang ở ngoài Bắc chắc chắn là muốn đi cư vào Nam trong thời gian mà hệ cũ quyền lực chưa Cộng sản hoàn toàn. Nhưng người đó cần phải được giúp đỡ, và cần thiết bởi tôn, họ cần phải có phương tiện để sinh sống tại nơi cư ngụ mới, tức miền Nam Tự do. Nếu cứ để họ sống trong các trại di cư lâu quá thì họ sẽ mất tinh thần, chẳng khác gì tình trạng những người di cư bên Âu Châu hoặc tại miền Cận Đông. Nếu miền Nam Việt Nam thực sự sẽ trở thành một quốc gia độc lập, thoát khỏi ách đô hộ của người Pháp, đồng thời không bị cộng sản chi phối, thì tất cả những công dân miền Nam tự do cần phải góp công của và tham gia vào đời sống cộng đồng thì mới có hy vọng để thắng lợi trong cuộc trung cầu dân ý trong hai năm nữa tháng 7-1956. Chẳng lẽ những người "ăn lòng bỏ tất cả những vì hy vọng miền bắc để đi cư vào nam, lại để cho họ phải sống cuộc đời cùng cực trong những trại di cư hay vào Nam thay là vậy sao? Chúng tôi phải tìm cách để giúp đỡ chúng người di cư vào Nam, từ vấn đề ăn uống cho tới việc chuyển chỗ, rồi sau đó tìm kế sinh nhai cho họ, tổ chức những nông trại để cho nông dân sinh sống, những ấp định cả để cho những người dân định cư có dịp sinh sống tăng nghề định cả những người thông thường nghiệp được việc làm trong các cơ sở công nghiệp. Công cuộc cần phải làm có một quy mô rất lớn và quan trọng.

Một công cuộc vô cùng khó khăn

Riêng vấn đề chăm lo cho những người di cư đã là một công cuộc vô cùng khó khăn, nhưng vẫn còn nhiều vấn đề khác không kém phức quan

A SANG COI SANG TRANG 8

ĐỘC GIẢ VÀ HÒA BÌNH

Phụ trách : Võ Danh

KHAI QUỐC

Một lần nữa, người phụ trách những đất lại cho ông Hữu Danh trả lời ông độc giả Võ Danh.

Thưa ông độc giả Võ Danh,

Tôi thấy cần chú ... của ông có về quá nghiêm khắc đối với các công tác đề nhà công nào vào những năm thống cuối cùng của chế độ nầy. Ở ở cho rằng vào năm 1965, chúng quanh anh em cố Tổng Thống Diệm có 2 cô toàn của nhà nghiêm. Tôi nghĩ rằng, người vào những năm đầu của đề nhất công nghiệp, rồi đã có gì nó được trong ngày, và vào năm 1965 cũng con đó một số người khá. Tuy nhiên, mình lại ở bao nhiêu cái công nhân để tiến cả gần vào năm 1965 đều là gần nó, một dạng rất bao không nhất tất cả đều là gần nó, nếu cứ theo chiều hướng này, cuộc thảo luận sẽ bất tận. Do đó, về vấn đề này, xin nhường cho độc giả thẩm định. Ông vẫn tôi chỉ đưa ra một ý kiến cá nhân. Không phải vì ông bảo tôi cố là gì nhưng mà người thân gần gũi. Và nếu quả thật tất cả là gần gũi, thì có nên vực mấy cũng không thể rửa được cái tiếng gần nó.

Hôm nay, tôi xin nhắc lại ý kiến là nếu trong ấy bài phục hồi tinh thần Ngô Đình Diệm có cá nhân nào đáng trách, thì viết thay người đó là xong. Trong khi ấy, chủ trương phục hồi tinh thần Ngô Đình Diệm là điều hay, nên tiến hành. Trong một bài trước, tôi đã nói rằng phục hồi tinh thần Ngô Đình Diệm trong cho tinh thần quốc gia bất khuất, thì tinh thần đó không phải của riêng ông Diệm, không đó là Tổng Thống Diệm "sáng tác" ra. Tôi nghĩ rằng người tinh thần quốc gia bất khuất không ai cả thì phải là Đức nói Tổng Thống Diệm, công lao và tinh thần của cố Tổng Thống cần được đề cao vì nhiều lý do :

(XEM TIẾP TRANG 8)

BẠCH THƯ

Việp viên SOS 007

NHÂN ĐẠO

Sau khi đã phân tích lẽ tự nguồn bảo vệ lệnh thiết quân luật, số người bị bắt ở Phi luật Tân đã lên tới trên 200.

Tôi cũng nhận người bị bắt, chỉ, mới có hai người được phóng thích, để lại cho anh em một bài Hoa Ngữ ở Manila, và một vào Ngô SOS 007 tại Phi Luật Tân phỏng vấn một nhân vật quan trọng thân cận của Tổng Thống Marcos. Nội dung cuộc phỏng vấn chép như sau :

— Anh ngồi làm ơn cho biết lẽ số phận của những người bị bắt kể từ khi ban lệnh thiết quân luật ?

— Như ông đã biết, lệnh thiết quân luật nhằm mục đích tăng để cho an, và thanh phố quốc thái. Tất cả những người bị bắt đều vì lý do là tay sai cộng sản, hoặc bọn đầu cơ tham hủ.

— Thưa ngài, những người đã bị bắt có hy vọng được phóng thích không, và chúng nào có thể được phóng thích ?

— Tất cả những người bị bắt đều là tay sai, quân sự đặc biệt nguy hiểm cho, theo lệnh của Tổng Tổng Thống, Tòa án xử theo lệnh thiết quân luật, và quyết định tối thượng của tổ quốc.

— Thưa Ngài, những tôi nghe nói có vài người đã được phóng thích trước khi nhà ra tòa như những người khác.

— Đúng vậy. Có một phụ nữ Hoa Kiều và một nhà tỉ phú đã được phóng thích sau hai ngày bị bắt mà khỏi phải ra tòa.

— Thưa Ngài, trong trường hợp liệu còn sẽ được phóng thích như vậy nữa không ?

(xem tiếp trang 8)

HÒA BÌNH BỊ HỚT

Nhờ bản Hòa Bình ta chiều thứ tư 4-10-72, đã ngày 5-10-72 đã thấy Nhà Nước chiếu cố hết sách sách sanh. Do đó, Hòa Bình không đến tay độc giả được.

Xin anh Nhà Nước và ... Tòa Bản Đọc Tổ đi, hãm qua Hòa Bình không loan tin bị tịch thu từ hôm qua, mỗi sau bị tịch thu tuần qua ngày là vẫn tiếp sau hoặc ngày ngày hôm sau Hòa Bình lại bị Nhà Nước chiếu cố hoặc Do đó, loan chậm lại một ngày để tránh buồng !

TẠP GHI

TÚ GÂN

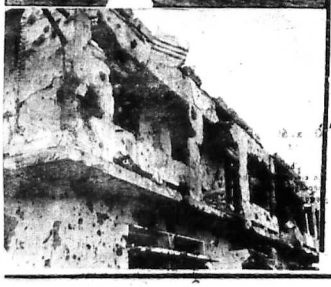

tham luận

NIXON CỐ GIẢI QUYẾT

Chiến tranh Việt Nam trước tháng 11

(Tiếp theo)

Niềm ước của Nixon không phải chỉ là chiếc ghế TT Mỹ nhiệm kỳ 72-76 mà còn là phải chiếm kỷ được đa số ghế tại lưỡng viện Mỹ cho phe Cộng Hòa.

Huê kỳ với các điềm đòi hỏi của BV

Thông thường trong những cuộc họp báo chính thức, Nixon sẽ đưa ra những nhận định nhiều khi có vẻ mơ hồ và không đáp ứng theo thực tế chính trị quân sự nhưng đây chính là những điểm căn bản mà lần lượt việc làm của Kít cũng như thực tế về sau sẽ trả lời cho sự thắc mắc của mọi người. Thành thử những điểm then chốt mà Nixon đã công khai xác nhận thì đó chính là những ở đm tất yếu mà các chính trị gia thế giới phải luôn luôn nằm vững để theo dõi các hoạt động của tất cả những nhân vật trong yếu tại Mỹ quốc.

Nixon đã nhìn cuộc chiến tranh VN bằng một nhãn quan như thế nào ?

Trong cuộc họp báo cuối tháng 8 mở đầu cho những chuyến đi quan trọng của Kít về sau, Nixon đã hé lộ cho thế giới thấy quan điểm của ông đối với việc kết thúc chiến tranh VN như sau :

☆ Việc đầu tiên là Nixon không chịu đề cập đến bất cứ một cuộc thương thuyết nào dù một hay công khai có thể có trong tương lai. Đây là một thái độ dc dặt cần thiết của một lãnh đạo siêu cường, chẳng ta biết rằng Nixon vốn là người tính toán kỹ lưỡng trước bất cứ một hành động nào. Kít chính là người sẽ cho Nixon biết đã đến lúc cần phải quyết định, vì thế trước những chuyến đi quan trọng của Kít trong tháng 9, Nixon đã khéo khéo nói cho các phóng viên rằng là ông sẽ không nói đến một cuộc thương thuyết nào trong tương lai cả vì ngại nói ra không những sẽ gây khó khăn cho Kít khi gặp Thọ ở Balê mà không chừng cho bị BV chơi cho hề là đàng khác.

☆ Tiếp theo đó Nixon đã nhận định và đưa ra những sự kiện khiến cuộc chiến VN phải đi đến chỗ kết thúc : điểm đầu tiên chính là sự hao tổn quá nặng nề của đôi bên nếu sự thiệt hại ở mức độ này cứ kéo dài trong nhiều tháng hay nhiều năm nữa thì chính NS - TC và HK cũng không khàm nổi nữa chứ nói gì đến BV và NV.

Thực vậy BV vói chiêu bài giải phóng đã đưa hơn 300 ngàn quân ra khỏi biên giới của mình để cố thực hiện mộng xâm lăng 3 nước thuộc Đ.D. Nhưng cho đến nay mộng làm chủ các mảnh đất tại 3 quốc gia này chỉ còn trong trứng nước. Theo ước tính từ 30-3 đến nay BV đã thiệt hại từ 60 đến 80 ngàn binh sĩ bị tử thương đó là chưa kể thành phần bị thương và tàn phế, về phía NV chính phủ Saigon nhận nhận bị thiệt mất 16 ngàn quân.

Ngoài số thương vong về nhân mạng kể trên con số chiến cụ của đôi bên bị tiêu hủy không phải là nhỏ đó là chưa kể nhiều thường dân NV và BV bị thiệt mạng và hàng ngàn dân NV khác phải trú ngụ tại những trại tạm cư của chính phủ NV. Với sự tổn hao như vậy thì hồi cuộc chiến làm sao có thể kéo dài một khi các cường quốc bắt tay ngưng viện trợ.

Dù khuynh tả đến đâu cũng phải xác nhận là hiện nay BV đang trên đường thua đậm, điểm qua bình diện chính trị lẫn quân sự người ta đã không thấy BV chiếm được một thế thượng phong nào, sự dùng dằng hiện nay của BV chính là nguyên nhân đem đến sự thiệt hại càng lúc càng nặng nề cho Hà Nội hơn là lợi lộc. Ngược lại càng ngày quân đội VNCH càng tỏ ra dũng mãnh khi TQLC lấy lại cổ thành Quảng Trị và đẩy dần quân BV lùi lại phía sông Bến Hải. Trong những tháng qua thời gian đầu của trận chiến BV đã bỏ mất cơ hội bằng vàng khi không tràn ngập nổi các tỉnh trọng yếu thuộc quân khu I cũng như ở Tây nguyên và Bình Long.

Chúng đó yếu đủ để cho Nixon lạc quan là chiến tranh VN phải được chấm dứt Cũng theo Nixon phương trình VN hóa sẽ được mở rộng đến mức độ tối đa cho đến khi nào BX bỏ xâm lăng NV, điểm chính yếu hiện nay là Huê kỳ sẽ cố gắng huấn luyện cho quân đội Nam Việt nhất là 2 lãnh vực không quân, hải quân để NV có thể một mình tiếp tục cuộc chiến đấu sau này dù HK không còn can thiệp vào. Chỉ có giải pháp này thì con bài Domino NV mới đứng vững được lâu dài dù Hoa kỳ đã toàn vẹn thực hiện được chủ thuyết Guam của Nixon.

Có thể con số 27.000 quân Mỹ là con số nhất định sẽ ở lại NV cho đến khi BV đáp ứng hoàn toàn đòi hỏi ngày 8-5 của HK, ngoài ra BV còn phải cho HK biết rõ về tình trạng của mọi tù binh cũng như mọi quân nhân HK mất tích ở ĐD mà chưa rõ lý do.

Tiến xa hơn chút nữa, HK sẽ rút hết quân Mỹ hiện có ở NV và một lực lượng tình nguyện của quân đội HK sẽ ở lại NV cho đến khi điều khoản vừa nêu trên được giải quyết.

Nói về tình hình oanh tạc, Nixon cho rằng chính phủ hiện tại của HK không bao giờ tái thực hiện chuyện ngưng oanh tạc năm 1968 mà Johnson đã từng làm. việc làm này chỉ đem lại sự kiêu căng cho BV hơn sự nghiêm chỉnh thương nghị và lúc nào cũng thế Nixon nhắc lại việc giải kết của Huê kỳ đối với cuộc chiến VN để chấm dứt một sự dai dẳng không mấy thuận lợi cho người Mỹ nhất là về mặt tâm lý chính trị, tuy nhiên sự giải kết này không làm ngưu hại đến sự tôn kính, hợp tác và nhất là danh dự của người Mỹ đối với toàn thể thế giới.

Chính sự e ngại sau cùng này của mọi nhà lãnh đạo HK mà các quốc gia Đông Minh với Mỹ có thể an tâm bớt lo ngại một ngày kia Mỹ sẽ phủi tay bỏ rơi người anh em.

Kết lại nói theo kiểu Adam Malik : chiến tranh ĐD phải được giải quyết theo chiều hướng không gây cảm tưởng cho phe này hay phe kia thua cuộc. Nhân định của Malik thật tuyệt hảo nhưng khốn nỗi cả Đồng Minh và CS phải làm sao đây để hai bên đều có cảm tưởng là mình thắng trận ?

01-10-72

PHAN NGHĨA

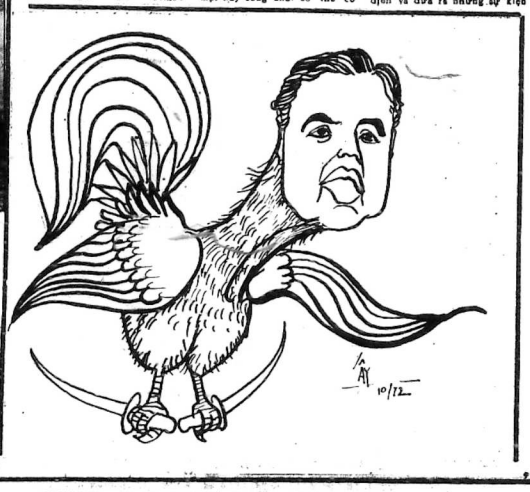

ĐỌC BÁO

LAN VI phụ trách

Nhật Bản điện toán hóa

☆ Geoffrey Murray (RTR)

(Tiếp Theo)

Bên phúc trình của Việt Phát triển sử dụng điện toán ở Nhật cũng nhận là những đề nghị về sản giáo dục đa diện toán kiểm soát có thể không được các nhà giáo hoàn nghênh hoàn toàn vì lẽ đó vị xã hội và sự tin của họ bị đe dọa.

Ngoài ra còn có mối ngại là sự liên lạc giữa thầy trò sẽ không được mật thiết, mặc dầu những trở ngại việc đề nghị việc điện toán hóa mọi cấp giáo dục. Máy tính điện tử sẽ đảm nhận các công việc soạn thời khóa biểu, chấm bài thi trắc nghiệm trí thông minh, khám sức khỏe, ước tính quân trị các lớp học v.v...

Tri sáo sự thông hiểu việc áp dụng và điều tả tổng quát mỗi bài học của học sinh sẽ do điện cơ sẽ định đi tìm ra các nhược điểm mà vốn chữa những bài làm đặc biệt kiểm soát về sự ở nhiệm. không cảnh sát hoạt được coi là một lãnh vực phong phú nữa cho việc điện cơ bán trong một nước đã nổi tiếng trên thế giới về không khí và nước dơ dáy. Việt Phát triển đề nghị chi tiêu 100 tỷ Yen (80 tỷ VN) để phát triển các kỹ thuật và trang bị để phòng sự ô nhiễm khung cảnh biến những vật hoang dại thành vô hại.

Việc đề nghị thành lập các trung tâm kiểm soát về ô nhiễm ở khắp nước để kiểm soát sản xuất của nhà máy, đưa ra những lời cảnh giác về ô nhiễm cho công ty chúng và áp dụng những phương biện pháp đắp thời.

Những cuộc trắc nghiệm đã được khởi sự xơ I hệ thống xe điện chỗ người khách điện cơ bắn trên những con đường sắt ở trên cao mà người ta hy vọng sẽ giảm bớt sự lưu thông cá điều và vào để khỏi các xe ô các thành phố Nhật.

Công cuộc điện cơ hóa công cụ lợi cho các nước đang mở mang qua việc thành lập I * Đoàn Hòa bình điện toán" do 1 nhóm chuyên viên đề nghị.

Các chuyên viên này đề nghị thành lập các toán phân tích các hệ thống các nhà soạn chương trình, các kỹ sư về quản trị viên làm việc trên mười chương trình ưu tiên hàng đầu mỗi năm, tất cả tối thiểu cũng trong 2 năm.

Các toán này sẽ lập những chương trình việc trợ về y tế, giáo dục, kỹ nghệ và xã hội được thực hiện với sự tài trợ của Nhật, bản tại các nước đang mở mang.

Ở trong nước, những chuyên viên tương tự sẽ họp nhau trong một tổ chức nhằm chọc trời như là khu tư vấn, để giả quyết tất cả những vấn đề của Nhật Bản. Hoạt có tất cả các đề biện có thể có được hiệu trong tay Chính phủ hay các tổ chức tư nhân.

Các chuyên viên cũng nói việc phối hợp tức thời các tin tức từ các bộ trong chính phủ cũng như các chính sách sản xuất.

Tuy nhiên, một trong những vấn đề mà người Nhật Bản bình thường phải đối diện sẽ là nhận được quá nhiều tin tức.

Việc Phát triển xử dụng Điện toán ước tính rằng: đến năm 1985 các máy truyền tin sẽ được thiết trí tại 250.000 nhà liên lạc với nhau bằng dường dây điện thoại, đây cập vô các bộ thông siêu tốc số.

Nhưng như vậy vẫn cho chưa đưa được 100 triệu dân Nhật tới sự hội thoại tin tối hậu.

Các chuyên viên công nhận lý do là vì sự tốn kém trong việc thiết trí các máy truyền tin và đường dây sự khói.

Các nhà có máy truyền tin sẽ có thể nhận những bản sao các tờ báo, hình ảnh cũng như các tin tức và dịch vụ khác nhau của địa phương.

Các chuyên viên nói phần lớn tin tức sẽ không thể không tập trung vào chính quyền làm gia tăng mối ngại về I sự hội bị kiểm soát.

Một khó khăn trở ngại nữa của sự hội điện cơ hóa sẽ là I số lớn công nhân mất công ăn việc làm vì kết quả của tiến bộ kỹ thuật.

Nhưng Việt nghiên cứu đề nghị đều giải pháp Việt đề nghị là phương trung tâm phát triển lao động không phải chỉ huấn luyện về mặt kỹ thuật để chuyển dụng nhân công mà còn như những phương tiện khám phá và phát triển tiềm năng của cá nhân.

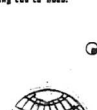

Những con người tạo thời cuộc

NIXON và KISSINGER

HONG YÊN phụ trách

1

(Tiếp theo)

— Những người giữ kho hàng toàn là một bọn ăn cắp cả.

Lần này, ông Nixon không thể bỏ qua, và phán công :

— Ăn cắp thì ở đâu mà chẳng có. Ngay cả cửa hàng mà tôi vừa thăm viếng sáng nay tại Mạc Tư Khoa, tôi đã thấy người ta cân lại hàng sau khi đã mua của quốc doanh.

Lần này thì Khruschev đổi sang câu chuyện khác.

Rồi ông Nixon và Khruschev đi tới trung tâm khu triển lãm về mô hình một ngôi nhà kiểu mẫu của Mỹ, gồm toàn những đồ đạc và dụng cụ thời trang.

Báo chí Nga đã lên tiếng mia mai ngôi nhà kiểu mẫu của Mỹ và nói rằng ngôi nhà đó chẳng khác gì nhà của công nhân. Ông Nixon nói với Khruschev là ngôi nhà kiểu mẫu đó trị giá 14.000 Mỹ kim, trả góp trong vòng từ 25 tới 30 năm.

Ông Nixon cũng cho biết phần lớn cựu quân nhân Mỹ đều mua loại nhà như thế này, trị giá từ 10.000 cho tới 15.000 Mỹ kim.

Khruschev lên tiếng :

— Về các sự khác biệt chính trị chúng ta sẽ không bao giờ đồng ý với nhau.

Ô. Nixon đã cố nhấn mạnh về sự tự do lựa chọn những con người trong thế giới tự do và đề nghị thực hiện các cuộc trao đổi giữa hai quốc gia Nga và Mỹ để hai nước hiểu biết nhau hơn. Nhưng Khruschev lại đổi sang đề tài khác để thảo luận.

Ông Nixon nói với Khruschev :

— Chúng ta không nên nói chuyện tới những chiếc máy giặt hơn là tiềm lực tương đối và bom tiền giữa chúng ta phải không. Đó có phải là sự cạnh tranh mà ông muốn phải không ?

— Đúng, đó là loại cạnh tranh mà chúng tôi muốn. Nhưng các vị tướng của nước các ông nói rằng chúng ta phải cạnh tranh hòa tiền. Tướng của các ông nói rằng hòa tiền của các ông rất mạnh, có thể tiêu diệt chúng tôi. Chúng tôi cũng có thể chỉ cho ông thấy một vài điều để ông biết tình thần của người Nga. Chúng tôi mạnh, chúng tôi có thể đánh bại được nước ông.

Ông Nixon trả lời :

— Đối với tôi, ông mạnh, và chúng ta đều mạnh cả. Trên một vài phương diện nào đó quốc gia ông có thể mạnh hơn nước tôi. Theo một vài phương diện khác, chúng tôi lại mạnh hơn nước ông. Nhưng nếu chiến tranh xảy ra thì cả hai nước chúng ta đều thua.

— Đây là lần thứ tư tôi phải nói rằng tôi không thể chấp nhận điều đó. Nếu toàn thể dân chúng Mỹ đồng ý với ông thì lấy ai ta mà bắt đồng bây giờ ?

Ông Nixon nhấn mạnh :

(Còn tiếp)

THƠ CHÉM ĐẦU

Phòng trăm mai một mười gươm
Những phường gió nguồn vẽ gì

✱ Thằng DÂN ĐEN vung gươm

GỬI DÂN BIỂU PHI

[illegible]

oOo

[illegible]

oOo

[illegible]

oOo

hòa bình

THÁNG CHÍN ÂL 1 — NGÀY : TÂN MÙI

THÁNG 10-1979 7 — THỨ BẢY

Chưa có thể giảm giờ giới nghiêm trong Đô Thành

Đ.T. ĐÔ TRƯỞNG XÁC NHẬN LUẬT LỆ CẤM XE GẮN MÁY CHỞ HÀNH KHÁCH

● CÁC TRẠM XĂNG PHA DẦU HỎI SẼ BỊ NGHIÊM PHẠT

☆ Điệp Lien Anh ghi

SAIGON 6-10 (HB) Nhơn dịp tiếp tân của văn phòng Thường Trực và chủ tịch các ủy ban chuyên môn Hội Đồng Đô Thành hồi 6g chiều 5-10, Đại Tá Đô Kiến Nhiều, Đô Trưởng Saigon xác nhận luật lệ đã cấm không cho xe gắn máy chở khách. I heoloi của Đại Tá Đô Trưởng, loại «xe ôm» này không được bình nghề vì không hề có giấy phép, tuy rằng công cả phân tiện lợi cho một số đông bao. Do đó, Đô Thành không thể có sự để dãi nào được nhất là lại có sự khiếu nại của những giới hành nghề vận tải nhạy có giấy phép, có đông thuế như xe taxi xi, xích lô máy v.v... Họ cho rằng một số xe ôm hành nghề bất hợp pháp đã tranh mối của họ rất nhiều, làm cho mức thâu của họ bị giảm trong khi tỉ giá xăng phụ tùng v.v... đều leo giá, chi phí mãi ngày của họ một tăng thêm.

Chưa có thể giảm giờ giới nghiêm

Đại tá Đô Kiến Nhiều cho biết trong thời gian qua, tình hình an ninh tại Thủ đô tương đối khá quan Theo lời của ông «ba cầm quyền đang và sẽ dồn nỗ lực tiếp tục bảo vệ an ninh Thủ đô trong những ngày sắp tới đặc biệt trong thời gian bầu cử Tổng thống Mỹ vì trong thời gian này Saigon sẽ có khuynh hướng, có phá hoại để gây tiếng vang. Và Đại Tá Nhiều tỏ sự tin tưởng vào kế hoạch bảo vệ an ninh Thủ đô với sự tiếp tay của đồng bào.

Cũng do đó, vẫn theo lời của Đại Tá Nhiều, vẫn chưa có thể giảm giờ giới nghiêm trước thời gian nói trên mặc dầu vào đó giảm giờ giớinghiêm lúc ấm-áp cũng là mối quan tâm

Các trạm xăng pha dầu hỏi sẽ bị nghiêm phạt

SAIGON 5-10 (Pat) — Đô Kiến Nhiều Đô Trưởng Saigon vừa gửi tin thông báo tới Giám Đốc Long ty Caltex Saigon và Caltex yêu cầu chỉ thị tuyên truyền cho biết rằng không được nhà dầu hỏi bán xăng cho người xử dụng.

Đối với xăng pha nhớt, chỉ được phép bán pha lượng vừa đủ (bằng bay 8%la mà thôi) và chỉ được pha xăng phải đúng là loại nhớt để bán xăng gắn máy.

Đại tá Đô Trưởng cho biết thêm một Ủy Ban Kiểm Soát của Tòa Đô Thành sẽ đến xem trạm xăng và sẽ có biện phép đối với các trạm xăng vi lệ.

Được biết việc cấm cả trạm xăng pha dầu hỏi vào xăng bán cho người xử dụng xe máy chạy bằng hơi nhớt và những xăng vào được Tòa Đô Thành phải đăng nhãm mục đích bài trừ nỗ nhiêm mới sinh.

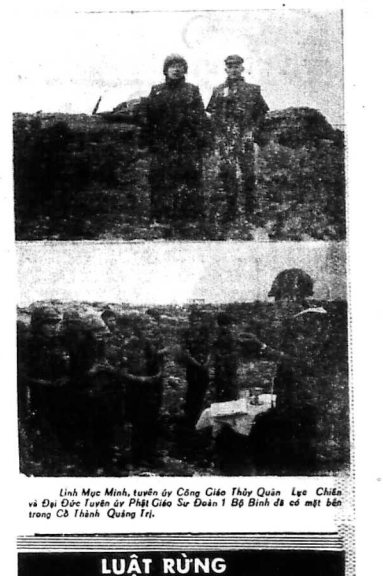

Linh Mục Minh, tuyên ủy Công Giáo Thủy Quân Lục Chiến và Đại Đức Tuyên ủy Phật Giáo Sư Đoàn 1 Bộ Binh đã có mặt bên trong Cổ Thành Quảng Trị.

BÁC SĨ THƯỜNG TRỰC

(Tuần Sáu 06-10-1972 từ 12g đến 14g30
(Buổi Tối 06-10-1972 từ 19g đến 7g sáng Thứ Bảy

— Trương hàn Bật 67 Đg Triệu Q. Phục SAIGON
— Nguyễn thành Long 5 — Trần Nhật Duật SAIGON

CHƯƠNG TRÌNH T.V.

□ THỨ BẢY 07-10-1979 □

● Đài Việt

18g00 Đại hiệu—Quốc kỳ
Giới thiệu chương trình
18g00 Tin ngắn
18g10 Thiếu nhi Ngô Lê
19g00 Thông cáo
19g10 Thời sự quân đội
19g30 Los Tiếp
20g00 Tin tức
20g30 Nhạc Thanh Thúy
21g00 Bình luận
21g10 Nhạc (tiếp)
21g30 Điểm bão
21g40 Thời sự hàng tuần
21g50 Quê hương mến yêu
Tem thơ Việt Nam
Người phụ trạm ngày xưa
22g05 Kịch Phi Thoàn Gia đình anh Sáu
22g30 Tin ngắn
22g40 Kịch (tiếp)
Đại hiệu—Quốc kỳ

● Đài Mỹ

4g00 Bonanza
5g05 Nanny and The Professor
5g30 Special : National Geographie
6g30 David Frost
7g00 All In The Family (39-2)
8g00 Glen Campbell
9g00 News
9g05 Mod Squad
10g00 News
10g05 Movie : Double Feature
1) Dragonwyck
2) The Sorcerers

ĐẶC PHÁI VIÊN H.B. THAM DỰ THÁNH LỄ TRONG CỔ THÀNH

Thánh lễ cử hành trên gạch vụn, dưới mưa bay và đạn pháo của C.S

Hoàng Hào, Đặc phái viên Hòa Bình

Đ.P.V. HOÀN HẢO

Sau buổi lễ cầu nguyện trước Phật Đản của Đại Đức Tuyên Úy Phật Giáo tại Bộ Chỉ Huy Tiền Đồn Triệu Phong, chúng tôi theo xe của Linh Mục Tuyên Úy Công Giáo và Cổ Thành Quảng Trị đang Thánh Lễ ngay trong Cổ Thành đổ nát.

Các vị Đại Đức Phật giáo cũng đi theo vào Cổ Thành để dự lễ. Các vị đều hăng-hái tiếp và nói sẽ. Linh Mục Tuyên Úy cũng phải mang áo giáp và nón sắt :

Pháo giặc đuổi theo bụi xe

Đoàn xe Jeep lần bánh ! Quảng Trị đổ nát nên thì đoàn xe chở các vị tu hành, binh sĩ và nhà báo phóng đến đến bụi mù đầy đã ! Đâm tiếp sát của Công quân ở bên kia sông Thạchhãn nhìn theo đều bụi mù tung lên bao làm đỏ là cho pháo địch bắn đuổi theo «Đoàn xe chạy trước pháo của địch bắn đuổi theo nhưng chỉ trúng đám bụi mù mà thôi.

Tiếp đến sát Cổ thành đã nát, đoàn xe lại phải đi lên những đống gạch vụn nằm ngổn ngang đường những xe xúc đã vào tận Cổ Thành, vào ngay trong Cổ Thành tan hoang đầy vết tích của bom, đạn của chiến tranh điều tàn.

Công Quân từ bên kia sông Thạch Hãn pháo liên tiếp, không ngừng nên đoàn xe cũng phải không thiệt lợ để tránh đạn pháo của địch quân nên

XEM TIẾP L TRANG 6

Bí ẩn quanh cái chết của Chủ quán Hoàng Yến

Ai bắn Thượng sĩ Sang đạn xuyên từ trên xuống

SAIGON : (HB). Mấy ngày qua báo chí có đề cập đến cái chết của Thượng sĩSang chủ quán nhậu Hoàng Yến tại đường Thành Thái Chợlớn.

Tin đầu tiên có điểm đáng nhấn mạnh có điểm không được sát sự thật. Phải viên HB đã điều tra cặn kẽ, tìm ra nhiều yếu tố mới lạ.

Phải biên lại bản tin của TTV Đã Thanh và bản chứng y của Bác sĩ giám nghiệm chứng tỏ thầy sự việc càng ngày càng rõ hơn.

Tên Hứa Hữu Chí và 5 người khác bị giữ điều tra. Hiếu Chí coi như là một chánh phạm. vì đã nhận mình có súng.

Nhưng bản chứng y của Bác sĩ Trí ở bệnh viện Đô Thành đã khiến cho giới chức hữu trách đặt ra một nghi vấn. Sự kiện này phải hợp nói điều hiểu thì mới xảy ra vụ sát sáng và hành động của gia đình nạn nhân, giới chức hữu trách đặt thêm ra một nghi vấn kế tiếp.

Ai bắn Thượng sĩ Sang ?

Bản người bị bắt có mặt trong buổi ăn nhậu tại quá HY đã được đưa trở lại phạm trường điều tại khác.

XEM TIẾP E TRANG

CHIẾN DỊCH XE LĂN CỦA HÒA BÌNH ĐÃ CÓ TIẾNG VANG

Nhiều thương gia hảo tâm đã giúp năm chiếc xe lăn cho T.B.B. tê liệt

● 3 người vợ quân nhân ở Bình Dương tặng Thương Bệnh Binh tê liệt 1 chiếc xe lăn

Tiếp theo

Ban đầu tôi rất các bà bạn không chịu đi, các bà chịu đóng góp vàng tin tôi, không chịu đi tôi rủ mãi mới chịu đi với tôi đó chứ. Tôi thấy ông đại thượ vội vàng và quay điện thoại cho chị

Nguyễn thông sĩ bắt : Tôi là cho các bà ngày vài trường hợp điều hành vì bệnh nhân tê liệt vì cột bại gần mất hết sức lực. mỗi lần nằm xe là vợ phải cõng đi vào lê đường, đi chợ xa khác.

Nhược mỗi chấy dài trên mé các Đô. Đến Công Hòa các bà được thiếu ta Phòtrưởng khối CTCT và chuẩn

□ Kiều Mỹ Duyên

XEM TIẾP B TRANG 6

THƯƠNG BỆNH BÌNH TỔNG - Y - VIỆN CỘNG - HÒA

NHẮN TIN VỀ GIA - ĐÌNH

— TS Lê Văn thuộc TĐ34 BBQ (CT4P5) nhà Ba Lê thị Thao số An Gia Quận Quảng Điền Thừa Thiên

— B2 Thạch Đen thuộc TĐ BPQ (CT4PA2) ấp Thạch Xai ĐĐ30/8 Tiểu đoàn QT KBC4432

— B2 Nguyễn văn Thành thuộc TĐ1/9 (TQ6PC) nhà Ba Nguyễn thị Kim Xuyến S6 116/4 Xóm Lưới Thắng Tam Vũng Tàu.

Tin đầu tiên có điểm đáng nhấn mạnh có điểm không được sát sự thật. Phải viên HB đã điều tra cặn kẽ, tìm ra nhiều yếu tố mới lạ.

Phải biên lại bản tin của TTV Đã Thanh và bản chứng y của Bác sĩ giám nghiệm chứng tỏ thầy sự việc càng ngày càng rõ hơn.

Tên Hứa Hữu Chí và 5 người khác bị giữ điều tra. Hiếu Chí coi như là một chánh phạm. vì đã nhận mình có súng.

Nhưng bản chứng y của Bác sĩ Trí ở bệnh viện Đô Thành đã khiến cho giới chức hữu trách đặt ra một nghi vấn. Sự kiện này phải hợp nói điều hiểu thì mới xảy ra vụ sát sáng và hành động của gia đình nạn nhân, giới chức hữu trách đặt thêm ra một nghi vấn kế tiếp.

Ai bắn Thượng sĩ Sang ?

Bản người bị bắt có mặt trong buổi ăn nhậu tại quá HY đã được đưa trở lại phạm trường điều tại khác.

XEM TIẾP E TRANG

BẤT MÃN VÙNG DẬY TRONG NGÀNH Y KHOA

Yêu cầu giới thẩm quyền tái lập H.Đ. xét vụ nầy

Kỳ Phong ghi

(TIẾP THEO)

71 Kỳ thị nội tại vào qua CS Chiếu đã có gắng tổ chức đề cầu-cơn (tổ chức tại trường Quốc Gia Hành Chánh) nhằm mục đích tái xét vụ 28B đường Cần Kinh Cực Quan Châu Thành Vĩnh Long.

— B2 BBQ Lưu Hồng thuộc Tiểu Khu Long An KBC4085 (HGP) nhà TS Trần Văn Tiến Tiểu Khu Long an Chi huy hành quân KBC 4085

— B2 Dương văn Chọn thuộc 303/2 Tiểu Khu L. A (HGP) nhà Ba Nguyễn thị Giới 5/5 ấp Nhơn Trị xã Nhơn Trung Quận Tân Trụ Long An

— B2 Nguyễn văn Đông thuộc TĐ14BB (HGP) nhà ông Nguyễn văn Tuấn ấp Mỹ Yên xã Nhơn Mỹ Quận K- S cũ Ba Xuyên.

— B1 Nguyễn văn Bảo thuộc TTQT/IUT Số lượt 2 (HGP)nhà ông Chỉ huy Trường Bao lưu 2 KBC4204

— B2 Nguyễn văn Nhơn thuộc TĐ 1 Nhảy dù (HGP) nhà Ba Nguyễn thị Nghĩa 93 Đinh Tiên Hoàng Đakao

— B2 Nguyễn văn Lâm thuộc TĐ1 Nhảy dù (HGP) nhà Ba Nguyễn thị Tiết 100/4 ấp 6 Khóm 5 Hùng Vương Thị Nghệ.

— TSI Tạ văn Đi thuộc TĐ117 BPQ(KRS (HGP) nhà Ba Tạ thị Neo 71/ ấp 7 xã Phú Xuân Hội Quận Nhà Bè Gia Định.

— B2 Ng văn Bé Ba SQ 73/131 753 (CT5P5) nhà Ba Ng thị Út 28B đường Cần Kinh Cực Quận Châu Thành Vĩnh Long.

— B2 Nguyễn văn Thiện Khu Long An KBC4085 (HGP) nhà TS Trần Văn Tiến Khu Long an Chi huy hành quân KBC 4085

— B2 Ng văn Bé Ba SQ 73/131 753 (CT5P5) nhà Ba Ng thị Út 28B đường Cần Kinh Cực Quận Châu Thành Vĩnh Long.

— B2 BBQ Lưu Hồng thuộc Tiểu Khu Long An KBC4085 (HGP) nhà TS Trần Văn Tiến Tiểu Khu Long an Chi huy hành quân KBC 4085

— B2 Dương văn Chọn thuộc 303/2 Tiểu Khu L. A (HGP) nhà Ba Nguyễn thị Giới 5/5 ấp Nhơn Trị xã Nhơn Trung Quận Tân Trụ Long An

— B2 Nguyễn văn Đông thuộc TĐ14BB (HGP) nhà ông Nguyễn văn Tuấn ấp Mỹ Yên xã Nhơn Mỹ Quận K- S cũ Ba Xuyên.

— B1 Nguyễn văn Bảo thuộc TTQT/IUT Số lượt 2 (HGP)nhà ông Chỉ huy Trường Bao lưu 2 KBC4204

— B2 Nguyễn văn Nhơn thuộc TĐ 1 Nhảy dù (HGP) nhà Ba Nguyễn thị Nghĩa 93 Đinh Tiên Hoàng Đakao

— B2 Nguyễn văn Lâm thuộc TĐ1 Nhảy dù (HGP) nhà Ba Nguyễn thị Tiết 100/4 ấp 6 Khóm 5 Hùng Vương Thị Nghệ.

— TSI Tạ văn Đi thuộc TĐ117 BPQ(KRS (HGP) nhà Ba Tạ thị Neo 71/ ấp 7 xã Phú Xuân Hội Quận Nhà Bè Gia Định.

XEM TIẾP F TRANG 6

Phái viên Hòa Bình tại Tổng Y Viện Cộng Hòa

Quá mê chiếc xe lăn đành mượn đỡ của bạn

(TIẾP THEO)

Buổi sáng tôi và bà Đại tá Bảo đang đồng nói chuyện ở hành lang trại tế liệt thì cô nhơn em thương binh tê liệt lên xe đẩy em tên Ng v Mép, tê liệt 2 chân, bài chân em nhỏ như thà lăng không tròn xe. Em xin bà Đại tá Trước 2 tiếng nữa nhé, I tiền đã sau xe đựa lưng. một tấm dầy lót dưới xe mà nghỉ. Em nói :

— Xe nầy của thằng bạn em cho mượn, nó bịnh nặng nên một chỗ, em mượn xe của cô. Em thăm cô chiến sĩ lên quá Bà Đại tá ơi !

Phóng viên KIỀU MỸ DUYÊN

Được biết em Nguyễn văn Mép năm nay 18 tuổi, liệt cả 2 chân lên đôi. Ra trực bị thương, đang đạn xuyên qua xương sống và được đưa về Cộng Hòa.

Em Mép nhớ người cô về thư sinh khác như thằng cô ai nuôi em. Tôi hỏi :

— Cô người nhà nuôi em không em ?

XEM TIẾP K TRANG 6

Bán bài thi, 1 Giáo sư và 8 đồng lõa bị bắt

SAIGON.— (6-10) Hồn ban đầu cô nhờ trước đây chúng tôi đã loan ... ông Giám thị phòng thi tại Trung Tâm Chu Văn An bắt được ... Ng. xuân Đtah 18 sinh nhà ở ấp Tân Phước xã Phú thọ Hòa mang bài ... đã tài liệu vào phòng thi Tú Tài 2 ... bắt thầm vào. Tiếp hành cuộc ... Tra tận nơi nhà biết không tài ... nhà Nguyễn văn Xuân 26 tuổi giáo sư cử nhân Lý Hóa nhà trường tại Đường Trần quang Khải sau đó Cảnh sát bắt ông Xuân, người ra bắt thêm 8 người đồng lõa, năm nữ sinh viên trên là Nguyễn thị Th. Chu duy L. Đoàn văn Tr. Đào thị Kim H. Đoàn văn Lan L. Nguyễn văn M. Cao anh C. tất liệu vào Đtah mang vào bài giải tuần đã trao cho ông giáo sư Xuân tại trước cửa nhà Thờ Trung Tâm Chu văn An; rồi ông nhờ cho đem nhờ người nói trên chấp lại mang vào phòng thi. Kết thúc hồ sơ chiều 3/10 tất cả 9 người đã bị giải Tòa, nội vụ được đưa qua phòng Dự Thẩm thụ lý.

Quá mê chiếc xe lăn đành mượn đỡ của bạn

(TIẾP THEO)

Được biết em Nguyễn văn Mép năm nay 18 tuổi, liệt cả 2 chân lên đôi. Ra trực bị thương, đang đạn xuyên qua xương sống và được đưa về Cộng Hòa.

Em Mép nhớ người cô về thư sinh khác như thằng cô ai nuôi em. Tôi hỏi :

— Cô người nhà nuôi em không em ?

XEM TIẾP K TRANG 6

Xin xuất trại cho những thanh niên sanh năm 1953 vừa đỗ tú tài 2 kỳ vớt điểm ?

Chúng tôi qua nhận được bức thơ của các phụ huynh học sinh có con em sanh năm 1953 vừa đỗ tú tài 2 kỳ vớt điểm, xin đã trình điều pháp-lý, kính Ông 6 Quốc Trưởng xin được xuất trại để theo học cả trường Đại Học Công và Tư.

Đọc Sông xin đăng nguyên văn thư này để xin được cứu xét khoản chăng để sớm em được tiếp tục học hành.

xKs

Saigon, ngày 4 tháng 10 năm 1972.

Kính gửi Ông Thủ Tướng Chánh Phủ

Qua Văn phòng Quốc Phòng

Ông Tổng Trưởng Giáo Dục

Thưa Quý Ông,

Chúng tôi là phụ huynh của một nhóm học sinh sanh năm 1953 vừa đậu Tú Tài II kỳ vớt điểm (đánh sách trắng tuyển niên yết ngày 28-9-1972).

Trên trang kính xin Quý Ông xét cho những thanh niên sanh năm 1953 đã đậu Tú tài II phải trình diện nhập ngũ ngày 23-9-72. Ngày 20-9-72 bản chỉ loan tin Bộ Giáo dục sẽ vớt điểm cho thí sinh tú tài II khóa, ngày 30-8-72.

Mặc dù con em chúng tôi có nhiều kỳ vọng trông tuyển trong kỳ vớt điểm ấy nhưng không đáng trắng trình đơn xin xuất trại tới bất ngờ tăng. Tuy nhiên trước ngày phập ngũ các em cũng lo nộp hồ sơ xin thi tuyển vào các phân khoa Viện Đại Học Huế Hòa thì ngày 27-9-72 Viện Đại học Minh Đức thì ngày 30-9-72.

Các em trình diện ngày 23-9-72 được xuất trại ngày 26-9-72 và đã có thời giờ dự thi tuyển vào các phân khoa đại học nói trên. Mặc số đã may mắn trúng tuyển.

Ngày 29-9-72 Nhà đăng viên thông cáo về việc đăng viên tại chỗ : Đặc biệt nên khóa 72-73 học sinh sanh năm 1953 (19tuổi) đậu tú tài II năm 72 trúng tuyển các kỳ thi Đại học tổ chức trong tháng 9-72 theo khu quyết định của Bộ Giáo dục được tiếp tục học hành.

Nên chúng tôi tính gửi đơn này xin Quý Ông cho con em chúng tôi sớm trở về đời sống học sinh. Công ơn tái tạo của Quý Ông chúng tôi nguyện ghi cho mãi.

Nay kính

Một nhóm phụ huynh học sinh

Cháy lớn ở đường Nhiêu-Tâm 15 căn nhà ra tro

SAIGON — Hồi 5 giờ chiều 5-10, một cháy lớn đã xảy ra tại đường Nhiêu Tâm (Chợ Lớn). Theo nguồn tin sơ khởi được biết có độ 15 căn nhà bị hoàn toàn, thiệt hại rất chất độ 20 triệu bạc.

Được biết cán nhà phát hỏa đầu tiên số 38/5 thuộc Liên gia 11, khóm khóm 2, do ông Phan ngọc D. làm

XEM TIẾP C TRANG 6

LUẬT RỪNG

ĐỌC SÔNG

TRƯỚC THỜI CUỘC

TRẦN VŨ

Hiểu lầm

Giới lãnh đạo CSBV từ trước tới nay thường xuyên hiểu lầm công luận Mỹ một cách tai hại. Chỉ bắt gần đây thôi, họ tin rằng nếu trở tự do cho bọn tù binh Mỹ, và để cho những phần tử phản nhân đi nhận, trong lúc còn phân tù binh khác trong tay, thì dân chúng Mỹ sẽ có thái độ khác.

CSBV một mực tin rằng dân chúng Mỹ sẽ cảm kích vì «lòng đại lượng» của Hà Nội trong việc trả lại tù binh và đòi sống tự do. Vì CSBV cũng cho rằng với chính sách thả tù binh đó (đã chết ca tình nghĩ giọt) sẽ làm cản dân chúng Mỹ ủng hộ nghị sĩ Dan Ch. McGovern trong cuộc bầu cử tổng thống vào tháng 11 sắp tới.

Đó quả thực là một sự hiểu lầm vô cùng tai hại. Tại hại là dân chúng Mỹ đã có đến nhận ngày thứ đã mà tin vào sự tuyên truyền bịp bợm của CSBV.

Một sự hiểu lầm tai hại khác là bà tù binh Mỹ vừa được BV trả tự do, sẽ không chấp thuận những đề nghị tuyên truyền của CS khi họ trở về đến quê hương, bằng chứng cho thấy là chưa hề có những lời tố cáo nhân đạo Hà Nội.

Giới lãnh đạo Hà Nội luôn luôn áp dụng chính sách giữ tù binh để làm những công tác, để gây áp lực, để buộc tổng thống Nixon phải nhận những điều kiện hòa bình của CS. Nhưng, ngược lại, những thông tin về cuộc áp lực mạnh của CSBV, làm cho CSBV suy yếu và tinh quân vô tác chất (quân sự).

Một sự hiểu lầm trầm trọng khác mà giới lãnh đạo Cộng sản Hà Nội mắc phải, là bám chặt vào niềm tin cho rằng đảng McGovern và thế thống ông Nixon trong cuộc bầu cử tổng thống sắp tới đây. Sự thực là đảng viên của đảng McGovern thì rất đông, nhưng quả thực đảng viên Mỹ mà thì nghị sĩ McGovern cần tất cả lòng sau ông Nixon (gần 28 triệu). Trong một cuộc bầu cử quan trọng như một người viết 28 triệu hay 38 triệu tuyển một đối thủ, thì người ấy chắng gần nhau lắm mà thôi.

McGovern thua ông Nixon tới tỉ điểm mà CSBV vẫn cần hy vọng, do có lẽ coi là một niềm ủng hộ đông đảo không hơn không kém.

Người ta tin rằng Hà Nội sẽ không thể gây thông được cuộc chiến VN nếu không có sự ủng hộ, cả về viện trợ, cả về sử dụng tù binh Mỹ để gây áp lực đối phương, một đối phương không mà trong tay có đủ phương tiện.

Chính nào Hà Nội cần giữ tù binh Mỹ thì vẫn chưa có giải pháp cho vấn đề VN, và CSBV vẫn bị Mỹ gây áp lực quân sự nặng nề, chứng tỏ Hà Nội không có cách nào chơi trắng được quân sự lẫn ngoại giao. Và cho đến khi Hà Nội phải chấp nhận nhận điều kiện do phía Đồng Minh đưa ra.

TIN KHẮP NƠI

Từ thí chết trôi sông

GIA ĐỊNH.— Lúc 9g sáng 3-10, người ta phát giác tử thi 1 thanh niên chưa có tên độ 17i chết trôi tấp vào bến Bình Đông liên bên tin cho cảnh sát Hương Cảng vớt lên chở vào nhà xác. Hiện nội vụ nhà chức trách đang mở cuộc điều tra.

Gan cùng mình

SAIGON. Sáng 6/10 bà Trần thị Lệ nhà ở đường Trần quốcToản, số 1a ra đường Pétrus Ký, khi bà mua vé đi Nha trang vào lúc ba chi 1 tên cướp cạy giật chiếc valy của bà Lê, bà này trì bà lôi Cảnh Sát gần đó giữ bắt được đưa về bốt tên Vũ văn Thêm 50 tuổi.

Đồng là đồ cụ

SAIGON (6-10) Lúc 12g trưa 4-10 cô Nguyễn thị X 15t con ông Nguyễn văn S 50 tuổi ngụ 90 đường An Dương Lân đi học về khi cô đi ngang qua nhà ông Phạm văn L 65 tuổi ông ngự trong hẻm nói trên, ông nắm tóc cô X. vào bắt chuyện trường là đồng tuổi ông nội mình. chẳng ngờ ngờ cô nhy thoát vào nhà không ngờ ông L gọi cô vào phòng bếp nhổ hoa tóm lấm bậy Cô X không ưa trò bỉ chạy thoát và phát thuật chuyện lại cho cha nghe. ông nầy liền tới bốt trình chả chức trách. Cảnh sát bắt ông già 35 đưa về bốt.

Nói mấy yêu tình tuyên hiếp dâm em bé bị bắt

SAIGON.— 6-10 Lúc 4 giờ chiều qua tên Lê văn H. 16t. nhà ở đường Lý thái Tổ. sang nhà ông Lê A. 44 tuổi chồi, thăm lúc ông ra đi công tác H. đã đã em bé L.T.T. 5 tuổi con ông B. vào phòng kín quấn áo em nhỏ ra toàn lõa bộ, không ngờ em L.T.T.H. 4 tuổi em của T. trông thấy chạy ra cho tri hô lên tên nầy bỏ chạy về nhà, khi ông B. đi làm về nhà hay em thuật chuyện lại ông B. tới bốt tố cáo tới nhà chức trách. Chiều 4-10 tên H bị bắt cóc lưu để điều tra.

Bắt một cái «choc»

SAIGON.— (5/10) Mấy lúc gần đây nhiều đồng bào tới Chợ Saigon mua bán thì bị nhiều thiếu nữ chen lấn rất sát tay cướp giựt chuyền. Sau khi ra ngày thơ đó, trong 4/10 Cảnh Sát bắt được được 2 nữ quái quỉ tang giựt giựt chuyền tên Võ thị Bé 28 tuổi, Nguyễn thị Cúi 20 tuổi, số hai ngụ đường Tô thất Thuyết.

Ngầu hầm bị hầm luôn

SAIGON — (6-10) Cảnh sát được tin tại nhà bà Nguyễn thị T. ở đường Lê văn Duyệt, thường tổ chức đánh ngầu hầm xu thua khá lớn. Sau khiếu nghe theo giấy miễn phép Cảnh Sát xem biết là giấy giả. Đồng thời Cảnh sát bắt được tên Đặng v Hải 21t ngụ tại đường Hùng Vương cũng xử dụng giấy hoàn phép giả mạo. Cả tên hai tên đều biết, nhờ kẻ là mật tin là Sơn lem giấy giả mời người mất 50 ngàn. Cả hai người bị cầm lưu để giải Tòa.

Bị bắt là phải

SAIGON — (6-10) Lúc 7g chiều 4-10 Cảnh Sát đi tuần trên đường Hà Tôn Quyền thấy 1 thanh niên khả nghi liền chặn lại xét, tên nầy xuất trình giấy tờ tên Trương v Thành 37t nhà ở đường Tân Hưng Đông kêm theo giấy miễn phép Cảnh Sát xem biết là giấy giả. Đồng thời Cảnh sát bắt được tên Đặng v Hải 21t ngụ tại đường Hùng Vương cũng xử dụng giấy hoàn phép giả mạo. Cả tên hai tên đều biết, nhờ kẻ là mật tin là Sơn lem giấy giả mời người mất 50 ngàn. Cả hai người bị cầm lưu để giải Tòa.

Honda trư ái bộ hành I người bể đầu gây chân

SAIGON — Khoảng 6g chiều 4-10, ông Phúc một 5 (chưa rõ địa chỉ) cầm chiếc xe Honda mang số SE 2658 A chạy trên đường Trần quốc Toản Cả lê 1 đường hơi nhanh nên ông 5 thằng không kịp, đâm đầu đội vào một thiếu nữ bàng ngang qua đường là cô Đạnh thị Kim Anh 19t con của ông Đặng Quang (ngụ tại chung cư Lê Đại Hành, Phú Thọ)

Tai nạn xảy ra khiến cô Anh bị đầu, gây chấn bất tỉnh nhân sự. Cô hiện đang nằm điều trị tại bệnh viện, chưa rõ có thoát khỏi tay tử thần chăng.

Đạn đi đêm

MỸ THO.— Lúc 7 giờ sáng 5-10, em Huỳnh quang Đạo 3 tuổi, ngụ tại xã Đạo Thạnh, thị xã Mỹ Tho đang nằm ngủ bỗng bị lạc đạn trúng nơi bụng. Em Đạo vẫn còn nói nói rằng nếu, sau đó được chở đến bệnh viện cứu cấp Tỉnh tình hình của em ấy rất trầm trọng.

VĨNH BÌNH. — Ngoài ra, hồi 6 giờ sáng cùng ngày 5-10, em bé Đặng văn U 8 tuổi, con của bà Huỳnh thị Ba ngụ tại xã Mỹ phước Tây quận chánh thành Phú Vinh) cũng bị lạc đạn lúc đang nằm ngủ trên bộ ván. Em U bị trúng đạn nơi đầu, e hôn mê.

Tịch thâu mìn

GIADỊNH.— Hồi 9 giờ sáng 5-10 Trung Đội Nghĩa Quân thuộc chi khu Đức Hòa có bắt được hành quân lục soát tại xã Hiệp Bình. Kết quả thu 1 quả mìn nội hóa, 1 quả đạn M.2. 1 cuộn giây điện và 2 con dao bầu

Can phạm nhảy xe tẩu thoát

GIA ĐỊNH — Hồi 3g chiều 4-10, can phạm Lê v Thun quận tại TTCH Saigon) trong khi lên xe đang tác tại ngã tư xa lộ Mỹ Ngọc Xuân Hiệp I xã Linh Xuân Thân (Thủ Đức) thừa lúc đó chuyển y đã rẩy thoát bằng cách nhảy xuống xe. Cuộc Tam binh đang rầm rầm điều tra vụ trên.

Bị xe đụng chết cả ngày, thân nhân vẫn chưa hay

SAIGON — Khoảng 12 giờ trưa 4-10 người ta có chở đến bệnh viện cấp cứu một người đàn ông bị xe ôm lớn thông đến nằm liệt trên, bị đe. Nan nhân vẫn hôn hôn liên tục đến. Thì bài hiện quan tại nhà xác.

Người ta chỉ đang biết đến người đàn ông nầy tên là Nguyễn văn Cửa 31 tuổi, phòng thông tin đã cố gắng tìm thân nhân chưa hay việc xảy ra bây đến chạm điều bà con khi đọc được tin này.

Can phạm cần lưỡi tự tử

GIA ĐỊNH. — Hồi 12 giờ trưa 4-10 Anh Hồ văn Công 22 tuổi vì bắt can nữ đụng giấy tờ giả mạo. Công ngồi tại Thủ Đức để điều tra, thừa lúc vô ý đã đang mình lên Gangrel mạch máu cổ tay 2 tay phải và cần lưỡi 3l tự tử. Y can đã được đưa vào bệnh viện Saigon cứu cấp.

Bộ chạ người ta sao ?

GIADỊNH — Hồi 11g trưa 1-10, bà Nguyễn thị Đông 44t ngụ tại ấp Đông Bắc xã Tân Nhựt đến bót trình đơn nói rằng NDLV tên Ma văn Nghiệt 17t con của bà Lê thị Mười bắt chồ ghẻ nói trên đã dùng vũ khí Carbine bắn đạn vào bà Đông vì nhà của bà Mười nữa. Thì hành trong thời đoạn [illegible] Nghiệt vẫn đang nằm nhà [illegible] Nghiệt vẫn đang nằm nhà [illegible] Giấy tờ.

DI ÊM TRANG VỚI BẠN GÁI

Đến nơi công cộng với chồng

Các bạn gái chắc không ai không có những lần được đi dạo với chồng hoặc người yêu đến nơi công cộng những cuộc điểu thuyết, những nơi hội họp, những phòng khiêu vũ, những bữa nhậu, trên làm vườn... đó là những nơi đông đảo, nơi có thể gặp gỡ rất nhiều người quen người thân, bằng bè, đồng nghiệp của chồng hoặc của vợ.

Chính ở những nơi đông đảo đó thể là nơi mà bạn có thể đem lại nhiều uy tín, nhiều tiếng tốt cho chồng, đem lại nhiều cảm tình của mọi người đối với chồng nếu bạn tỏ ra là người lịch sự tri thức. Vì người lại chính những nơi đó bạn cũng có thể làm giảm uy tín, giảm tiếng tăm của chồng nếu bạn là người kém cỏi. Người ta thường bảo giàu chỗ bạnsang nhờvơ hoặc là vợ khôn chồng được đi giày, vợ dại chồng phải đi cày quanh năm lấy ăn. Người đàn bà lịch sự, tế nhị, biết xã giao, mang lại cho chồng được nhiều điều tốt đẹp. Tôi là từng thấy nhiều bà, nhiều cô đi đến nơi tiếp tân, nơi hội họp cùng chồng mà cứ khư khư bám chặt chồng và bên cạnh không cho chồng nói chuyện với ai cả. Bà ta cứ dòm theo chồng các bà ta, cô khác xem có ai liếc ngang liếc dọc chồng bà không? Rồi theo dõi không dám mắt cứ vợ xem ông chồng có tình ái không để lái nửa về mẹ nhau này nọ.

Làm thế không được bạn phải chiều hết mọi người vừa cười vui vẻ hòa nhã, phải để cho chồng tự do chuyện vãn bàn bạc với mọi người có vợ bạn mới không bị chê là cô lấm, là giữ rịt lấy chồng ghen không ghen giỏi với mọi người. Đến nơi công cộng bạn cũng phải biết ăn mặc cho đúng nơi lịch sự, được luôn thượm lêm ở mặt cười, cũng đúng điều quí mức. [illegible] chồng [illegible] vừa thôi. [illegible] Nhất là nếu chồng [illegible] thanh bạch, bạn không khác chi mà người ta [illegible]

Đến nơi công cộng với chồng

Các bạn gái chắc không ai không có những lần được đi dạo với chồng hoặc người yêu đến nơi công cộng những cuộc điểu thuyết, những nơi hội họp, những phòng khiêu vũ, những bữa nhậu, trên làm vườn... đó là những nơi đông đảo, nơi có thể gặp gỡ rất nhiều người quen người thân, bằng bè, đồng nghiệp của chồng hoặc của vợ.

Chính ở những nơi đông đảo đó thể là nơi mà bạn có thể đem lại nhiều uy tín, nhiều tiếng tốt cho chồng, đem lại nhiều cảm tình của mọi người đối với chồng nếu bạn tỏ ra là người lịch sự tri thức. Vì người lại chính những nơi đó bạn cũng có thể làm giảm uy tín, giảm tiếng tăm của chồng nếu bạn là người kém cỏi. Người ta thường bảo giàu chỗ bạnsang nhờvơ hoặc là vợ khôn chồng được đi giày, vợ dại chồng phải đi cày quanh năm lấy ăn. Người đàn bà lịch sự, tế nhị, biết xã giao, mang lại cho chồng được nhiều điều tốt đẹp. Tôi là từng thấy nhiều bà, nhiều cô đi đến nơi tiếp tân, nơi hội họp cùng chồng mà cứ khư khư bám chặt chồng và bên cạnh không cho chồng nói chuyện với ai cả. Bà ta cứ dòm theo chồng các bà ta, cô khác xem có ai liếc ngang liếc dọc chồng bà không? Rồi theo dõi không dám mắt cứ vợ xem ông chồng có tình ái không để lái nửa về mẹ nhau này nọ.

Làm thế không được bạn phải chiều hết mọi người vừa cười vui vẻ hòa nhã, phải để cho chồng tự do chuyện vãn bàn bạc với mọi người có vợ bạn mới không bị chê là cô lấm, là giữ rịt lấy chồng ghen không ghen giỏi với mọi người. Đến nơi công cộng bạn cũng phải biết ăn mặc cho đúng nơi lịch sự, được luôn thượm lêm ở mặt cười, cũng đúng điều quí mức. [illegible] chồng [illegible] vừa thôi. [illegible] Nhất là nếu chồng [illegible] thanh bạch, bạn không khác chi mà người ta [illegible]

Hàm răng, nụ cười

Các bạn gái phải như hàng người người bộ phận hàm răng và nụ cười của bạn, bộ có thể đoán được sức khỏe, tính nết của bạn đấy. Người có hàm răng trắng tươi, bóng loáng, đều đặn là một người khoẻ mạnh là có đầu óc sáng sủa. Hàm răng đều vừa vặn là người dễ hòa hợp ở xa xôi. Trái lại người hàng thưa hàng lỉ ít chăng chuyện là người hay nói dối nhiều, vụng vẻ. Nụ cười cũng vậy. Người ác độc, sầu biểm thường có nụ cười hai hàm răng nghiêm chỉnh.

Người lịch lãy cười không hở răng Người kiểu cười chỉ nhếch mỏi mém mỏi. Vậy các bạn nên để ý xem mình thuộc loại nào. Nếu sức khỏe kém, tăng cầu bạn vàng bợn, phải lo chữa bệnh ngay. Nếu răng sứmé, gây sun,phải lấy lại ngay. Trước mặt mọi người đừng cười hở hé, hở toi sẽ lộ bịch lắm. Cười vừa phải để vui tươi, nụ cười có thể là một đóa hoa trang điểm cho khuôn mặt thêm sáng thêm sinh, thêm rực rỡ nhưng cũng thể làm hại khuôn mặt nếu bạn cười không đúng cách, nó sẽ [illegible] của cái chim [illegible] bạn đấy. Nụ cười đẹp bạn càng thêm tăng vẻ mặt người [illegible] Giữ răng và thưa mắng luôn nhé. Chải răng bằng thuốc tốt. Có thể thỉnh thoảng ngậm [illegible], kẹo bạc hà cho [illegible] miệng.

Phụ nữ Đông Tây

Chiếc trâm cài đầu

Ngày xưa con gái đến tuổi đây thì đi lấy chồng được, gọi là [illegible] tuổi cập kê (tuổi cành xấp xỉ đến tuổi cập kê — Kiều. Nguyễn Du) đến tuổi đó, con gái đã biết ăn mặc tốt, vì con nhà ấy thường đã bắt lên cao hoặc cạp lại, cặp bằng một dây buộc một chiếc cặp vàng, bạc đồng, hoặc vàng cẩu, cái trâm, dài lược.

Chiếc trâm có nhiều công dụng lắm. Ngày xưa đã trang sức, cài đầu lược đẹp, nó còn một công dụng lớn của khi người con gái bắt đầu lấy sự. Ngày xưa phụ nữ nhất là phụ nữ Đông Phương đây, bắt tóc vấn tóc là đã cài cây trâm rồi, chẳng đến nước khi đi ngủ, chiếc trâm vàng ngậm ngực hay chiếc trâm bạc chạm nổi tình vị đã được thân khối xác tóc mây, chiếc trâm để dưới gối, trên bàn đêm hay một chỗ nào thuận tiện nhất vừa tầm tay với... để làm gì bạn biết không?

Xin mách ngay với bạn, chiếc trâm đó dùng để chữa cặp bỗ lúc chồng của bạn bỗ... thường [illegible] phòng đó bạn ơi! Hãy để yên chồng trên ngực, dùng đầu nhọn cây trâm chích vào đốt xương cùng,nó sẽ làm chàng lịm lại ngay, sau đó bạn mới [illegible] thuốc chữa trị cho chồng.

Ngày nay phụ nữ chẳng ta không mấy ai còn cài trâm nữa, nhưng bạn cũng phải đề phòng khi bỗ sự, hãng một cây kim gỗm (kim hàng tây) hay luôn gắm ở dưới gối, trong bộ áo đêm, ở tầm mắc gần tay với. Bạn nhớ nhé.

Sân Khấu tivi

SÁU ĐÀO KÉP NỔI DANH trong 1 ban cải lương Tivi

Người đã gặp ở đầu kép nổi danh đàng trong một tuồng cải lương trên đài Truyền Hình Đô la Hồng Cường trong Lan, Phương Liên, Diệp Lang, Tiêu Phương Phương Thanh trình diễn trong vở kịch nhiều đầu tình «Mầu hồng cho người» của Tuấn Khanh được phát hình đêm Chúa Nhựt 1-10-72.

Tuy vở tuồng theo tiêu chuẩn có điểm khích lệ tăng quân, nhưng nhờ lực lượng diễn viên bông bẩu nên màu thắt đáng đáo không gì mấy ấn tượng. Quả thật vậy 6 đào kép nổi tiếng là I lực lượng của một đoàn cải lương đại ban, bấy đã khó gặp lúc ra đến diễn. Tình chung tiếc thì lao của họ bản là khá cao. Cho Tuấn Khanh thì cậu ta nổi lấy tiếc bảo quyền 30.000 đồng, kể rằng đây là vở tuồng mới, đem ra diễn một lần rồi bỏ.

NÀNG BẠCH-TUYẾT nói lý do cộng tác với Nhựt báo S.T.

Vào thời kỳ mọi ngành bất tương đang ở lên như vậy, cải lương Chi báo Bạch Tuyết lại hoạt động, nổi đình nổi đám : Dự vào cuộc tổ chức bát cho con em Biệt Động Quân.

Lam ấy-nhiên Bạn Chập HanhHọt Nghệ sĩ ngày đêu có công ta mới ủy nhiệm trong bạn vào đồng thành lập Nghiệp Đoàn Chuyên viên Tài Tử Diễn Ảnh VN.

Đâu tuần nầyvcó gặp chúng tôi xitai, cho biết lý do tại sao cô hôn vắn vắt trâm ngàn đồng trong việc thành lập nhựt báo S.T. của nhóm Chu Tử bỗi nữa ngoài.

Cô nói đại để là : Nhóm Chu Tử hay nói chung nhựt báo S.T. ít thăng cảnhắt cải lương nên không muốn nói là ký thị. Thế nên Tuyết bỏn vốn vào nhựt báo S.T ngoài những lý do khác, còn có lý do là để anh em nhóm Chu Tử thăng cảm nghề hát cải lương. Kết quả là bấy giờ nhóm ST. dịnh bỏn vốn 6 triệu bạc để làm cải lương với Tuyết và anh Cường (Hùng) nhu bao chi đang tái.

DŨNG-THANH-LÂM đã trở về với Dạ Lý Hương

Hai bà tuần nay đoàn Dạ Lý Hương trình diễn tại rạp Quốc Thanh Người ta đã thấy Dũng Thanh Lâm có vừa trình diễn trên sân khấu đại ban nầy. Dũng Thanh Lâm cho chúng tôi biết : Lúc trước, tôi có giọng chưt đinh, bỗ đi. Nhưng không lẽ đi hoài, nên trở lại Như vậy đã thấy, tôi đang trình diễn một cách vui vẻ. Hỏi lúc nầy sao thì Robert Dũng cho biết : vẫn ở chung với chi em tại đại lộ Trần Hưng Đạo. Hỏi thêm nữa thì Robert Dũng đáp : Không có dự định gì lớn lao, chẳng ta nói cho thôi !

Vàng ca sĩ trong sương mù

Cách đây không lâu, tại thủ đô Saigon có chiếu một phim tình cảm Trung Hoa (Đài Loan) nhan đề tiếng Việt là «Nàng ca sĩ trong sương mù». Phim diễn tả một cô gái quê, đẹp ngây thơ, có khiếu ca hát, nhưng rất nghèo. Cô lần lội từ đồng quê đến thủ đô tính cơ gặp ông quản lý tài của một nhà hàng có nhạc nổi danh của Đài Bắc. Người giúp việc cho nhà hàng, lẽ cả các nhân viên ngành ca nhạc, gồm 500 người. Gặp ông quản lý ký tắt tốt, cô gái được dịp tiến thân. Cô cảm thấy yêu ông quản lý ký. Con ông quản lý ký lại không hề lợi dụng cô gái bấy giờ đẹp và có đánh nhưng vẫn rất nghèo thôi.

Nhiều ông thương biến đổi, cô gái được đánh vụng ngày càng cao. Tiền bạc ngày càng thêm nhiều có được vàng sương. Nhưng cô rất ngây thơ, vì biểu lầm nên phiền trách viên quản lý và người đầu tiên đưa vào cuộc đời đầy sinh sống. Trong khi ấy, viên quản lý vì thất bại trên đường sự nghiệp, phòng trào luân lạc, lại mang thêm chứng bịnh ung thư cổ họng.

Đến đêm trình diễn vì đại, cô gái mới rõ sự tình, mới biết viên quản lý là người tốt. Cũng gương sức tan, chàng lên rạp hát xem màng trình diễn, rồi biết mình không thể sống nổi với chứng bịnh ung thư, chàng uống lọc được quyên sinh. Đâbiết vì viên quản lý ấu nhân là người tốt, bấy giờ hay tin chàng bị bịnh (nàng vẫn biết sự thực thêm nâcoiu chàng) cô gái tất tả đến bịnh viện gặp người yêu. Nàng tưởng viên quản lý bị bịnh có vẻ trầm trọng thêm, chứ không ngờ chuyện gì sẽ xảy ra. Nàng địu dàng kể lể cho chàng nghe nàng đã được danh vọng ngày nay là nhờ chàng. Nàng vui vẻ như chim sơn ca,Chỉ I mình nàng nói như một trẻ thơ, không hề biết Thần Chết đã gần tớicchàng. Cô con viên quản lý gắng gượng nghe chỉ khẽ gật đầu một lần. Nàng lại kể lể từ lúc nghèo đói ở nhà quê mới lên thủ đô, lần đầu tiên gặp chàng... Nàng tưởng rằng nay mai chàng sẽ lành mạnh, nhờ chàng làm "công hầu" cho nàng, đã cả hai phiêu du trong giấc mộng nghệ thuật kỳ ảo.

Nàng lui ra một chút thì bác sĩ cho biết chàng đã trút linh hồn Nàng cảm thấy trói dất sụp đổ. Nàng gào thét, lệ như mưa. Nàng thở than ra vẻ, tự chết mại gian khổ trong bịn của nhiều đại diện hãng phimchạy đến nàng trước cửa bịnh viện.

Sau đó, nàng từ giã cuộc đời ca hát ln tích giang hồ, êm mỗi bản thiên thu. Hai cầu thư Trung Hoa đã tả đúng tâm trạng của nàng :

"Trời đất dei liu cho lắc hết
«Hãy nay đâu đâu thuở nào người?
Y nhà lâm phim muốn nói:Cô gái ấy từ trong sương mù đi ra làm ca sĩ. Rồi khi có đại danh, cô gái ca sĩ, bằng trình ký lại bỏ tất cả vàng son, lẫn khuất trong sương mù.

Sương mù đây là sự vô danh, và triết luận thêm một chút là cái phù du theo phong thái nghệ sĩ Trung Hoa.

Xem đứt cuốn phim, tôi bảgbaông với «Nàng ca sĩ trong sương mù». Là một cô gái Thành Thiện quá. Nàng là người của giấc mơ, đến như Công Chúa Lọ Lem rồi đi vào sương mù, gieo ay nặng trĩu trong lòng khán giả.

Rồi tôi liên tưởng đến các cô đào hát Việt Nam Cô ai Thành Thiện như thế đâu? Được một chút vàng giấu, danh vọng quên cái thuở ban vì ăn tau đồng với bỏ vịt, quên những người đã vỗ bạcgeho mình nghề hát từ trẻcuốnđo một đêm lộ đến sự chỉ bảo phải ra làm sao cho bay cho đúng điệu nghề.

Các cô không bao giờ muốn người ta, nhất là báo chí, nhắc đến các thuở các cô từ rối sương mù (giai đoạn vô danh) đi ra vùng ánh sáng của hi trường, của thành đô hoa lệ. Cả cái tên Nguyễn thị Lan. Ngọc Cảo của các cô cũng đâu biết nếu cô ai biết mà nhắc đến thì các cô giận lắm.

xXx

TUỒNG «MÁY BỐN PHƯƠNG TRỜI» CỦA HOA - PHƯỢNG, YẾN - LINH

Năm 62, cách đây 10 năm, đại bao Thanh Minh Thanh Nga trình diễn vở đã nổi "Máy bốn phương trời" của Hoa Phượng và Yến Linh tại rạp Hưng Đạo. Sau đó, vở nầy được chọn trình diễn trong một Đa Hội Giải Thanh Tân.

Nay, vào đêm chủ nhựt8-10-1972 tới đây, Đài Tivi sẽ cho phát hình vở "Máy bốn phương trời, đưới nhân hiệu Ban Yến Ba. Lực lượng diễn viên khá mạnh, gồm H. Cường (Hùng Lan, Hữu Phước, Phương Thanh Phương Mai Út Bạch Lan Ba, Nhỏ xa.

Hoa Phượng có dự vào việc sáng tác 4 vở tuồng với chủ đề của nhân đề ghép lại thành : Máy, Mưa Khói Sương là những vật thể phù du :

— "Máy bốn phương trời" cùng Yến Linh diễn trên sân khấu TMTN.

— «Mưa rừng» cùng Hà Triều diễn trên sân khấu nổi trên.

— «Khói Sông Tiêu Tương» cùng Hà Triều và Tâm Vân cùng diễnvên sân khấu nổi trên.

— «Sương mù trên non cao» cùng Hà Triều diễn trên sân khấu. Đ. Tố Hương năm 1956

Phim "Limelight" của bà Charlot diễu tả người nghệ sĩ già chết trên sân khấu khi đưa đến đàn em tiến lên. Phim «Nàng ca sĩ trong sương mù» như đã nói trên.

Cả hai phía đã gieo «ảo lòng người một sự cảm động về nghề ca hát với hai nhân vật : một đứa già (Charlie chaplin), một cô gái Trung Hoa. Cả hai phim đều thuộc loại lý tưởng, khó thấy chuyện cho xảy ra ở cõi đời phàm tục nầy. Lý tưởng để hoàn cải con người nghệ sĩ Hoàn cải một cách có nghệ thuật chứ không khó khăn như đã nói.

Kép MINH VƯƠNG ĐƯỢC THÔNG CẢM ÂN XÁ

Theo một đồng nghiệp thì kép Minh Vương của công ty "Kim Chung sau một thời gian bị «ngồi» ở quân trường, đã được thông cảm ân xá trở về trình diễn ở Olympic sáng chưa nhựt 1-10-1972 vừa qua. Nhà chức trách quân sự nên thông cảm cho kép lính, đã nghề của họ mà hoa giúp cho đời chút hương nghệ thuật. Miễn là họ đúng quá trời, quá đất !

Công ty Kim Chung đã xui đôn đáp với : Minh Vương kẹt, ông bầu Long bị Hoada đang gây tay. Đoàn Kim Chung 5 bị «cop vô» ở Tháp Chàm.

Cặp nầy mắc nhứt

Đó là PHƯƠNG LIÊN và HÙNG CƯỜNG, đồng tuồng cải lương Tivi ăn tiền "ca sĩ" cao nhứt. Người nào cũng đã 20 000 đồng một «ca sĩ» cải lương Tivi Nhưng hồng sao, cô họ đã Ban Tivi đề nổi danh, đã được khán giả ưa mộ !

TRANG TuổiXanh

sáng tác của em

CHO MỘT TÌNH THƯƠNG

— Lạc Hồng đã đó
Gởi đến Đào Phương Dạ Thảo

(Tiếp theo)

Thời nhà Thảo, hoàn cảnh đình nghiêm đã ai bây như thế, bởi đời là một lần mình lớn dã. Thảo cứ nghĩ như thế đi — bằng lòng với cái đau xây, vươn lên với kỷ vọng còn lại trong tâm tay. Tương lai của mình vẫn còn em đó.

Tôi viết cho Thảo, những lời thương đau, với chữ thành thật tận đáy lòng, cho đó ngày sau Tôi Thảo mất một niềm tin trong tình nghĩa bạn bè. Tôi lúc nào cũng chấp nhận tất cả những ý nghĩ gì người nước và tình cuộc nghĩa lý khó nói. Tôi không cho bé thơ, để vì tu hiền nhiều cảnh khổ. Khắt trong lòng mình, lòng người, lòng mẹ quê hương Việt Nam. Đau nhiều cái khổ đã đã đó cho mình lớn khôn lên chưa ? Mỗi nỗi buồn trên miền hết đều cho một người bạn. Đã tôi tôi một tí, để chúng mình cùng khổ, cùng lớn lên. — Đến thế giới cách ngàn đó, con biết nói bằng ngôn ngữ sao để viết đến linh hồn mẹ — mẹ vẫn [illegible] ngày đời một yêu thương không bao giờ tìm lại được.

Đêm nay cô chiều nay Tất khóc, mưa tháng bảy buồn hơn nước mắt tôi chiều hôm qua hay chiều ngày mai... rồi tôi tất cả những thăng buồn gió lại nơi ao, tạm gác đã cho gió một tình thương ra đi không bao giờ trở lại.

Khung trời Long Khánh
(ba. Lạc Long)

Cho cây rừng thay lá

Chị gởi Nhật bằng Trần Nguyên Mẫy nhớ Nhật bằng Sa Lệ Tâm

Em có thấy gì không
Bạn là mùa thu rụng
Em có hãi gì không
Hoai Thu nhạc vàng đó.

THƯỜNG XƯA

Nhớ thuở xưa còn bé
Đi học ở trường làng
Con đường quanh co hẹp,
Chạy dài lấy trên xanh
Đôi bạn trò bé nhỏ
Đuổi bắt thật vô tư
Ngôi trường lợp ngói đỏ
Rêu xanh đã lan dần
Trông trường vừa mới điểm
Tranh nhau đứng xếp hàng
Rất tự-tì vào lớp
Nghe thầy cô giảng bài
Nay nhớ lại thật buồn
Ngôi trường lợp ngói đỏ
Bạn bè đã nay đâu?
Thầy, cô xưa chốn nào?

MẪY XANH

TÒ MÒ

Taxi

Ở xứ Colombie (Nam Mỹ) hành khách đi xe Taxi được phát 1 biên lai mỗi tuần xổ số người trúng số được 1 số tiền khá lớn.

Tim:

Trong 1 phút đậpbậ; Tim voiđập từ 25 28 tiếng; Tim ngưa đập từ 35 40 tiếng; Tim chó từ 40 100 Tiếng;tim mèo từ 120 140 tiếng; Tim gà mái từ 136 140 Tiếng.

Lông chim :

Đôn đã đó coi chim là tượng trưng cho sự can đảm nên trên đầu họ thường cắm những chiếc lông lớn và dài để tỏ vẻ giống đa số mạnh và can đảm phi thường. (Những ai tọ gan bây mau lấy lông chim đặt vào đầu đi !)

Phòng thủ

Trên bờ biển phía Nam nước Anh, hiện nay có 1 đồn canh và 1 viên chức giữ 1 trách nhiệm nhà kỹ đi thăm tình và canh chừng Hải quân, Pháp.

Đồn này dựng lên từ hơn 600 năm nay từ cuộc chiến tranh Pháp Anh. Số là năm 1357 quân Pháp vượt biển Manche tấn công hải cảng Douvres chiếm thành Wis chelsea 1 thì trên bờ sát bờ biển nước Anh. Để đề phòng mọi tấn công bất chợt của Pháp, người Anh đã lập nên đồn này, đồn được xây trên 1 rất đồi và 1 viên chức tổng sự ở đó chỉ có một nhiệm vụ là trông chừng về phía bờ biển Pháp,

Ngày nay thì không canh chừng nữa (vì Pháp Anh đã hợp tác chế tạo hay Concoide mà xây cầu ngầm đánh nhau nữa) nhưng người Anh vẫn duy trì sự canh phòng cổ truyền và chỉ có tính cách tượng trưng thôi.

VUI CƯỜI

Congo

Giáo địa lý, thầy giáo giảng bài nói về xứ Congo xong, hỏi cả lớp.

— Em nào biết gì thêm về Congo?

Trò Mập đáp :

Thưa thầy em biết người Congo rất tốt ít.

— Tại sao trò biết?

Trò Mập vừa trả một bạn ngồi bàn dưới vì đã [illegible] nên được đặt tên biệu là Congo, vừa thưa !

— Vì bàn qua anh Congo nầy đã cho em ăn bánh cây rất lại nữa em đi Cloé a !

Vâng lời

Mấy hôm nay đi học vẫn là Tí lần đùng ra ngủ, bà Tí thấy lạm lý, hỏi Tí, Tại sao mỗi lần vẽ học là con ngủ. Tí : bà cố dạy, học cái gì phải thực hành cái đó, mấy hôm nay con học cho của thì vì bà Nguyễn nói rằng.

« Nghỉ đời lim nói không bằng mang

Tức mông bao nhiêu lại ngồi đó! nên mỗi lần vẽ là con ngủ.

Bà Tí : Trời, ???

Chụp không ảnh

Trong giờ giảng bài, thầy giảng về chụp ảnh là chụp ảnh trên không trung. bỗng thầy Tí nói chuyện thầy bảo

Tí thưa : [illegible] ảnh là gì

Thầy : [illegible] chụp không ảnh là chụp khuôn [illegible] ảnh.

Thầy : giỏi [illegible] cấp đó.?

Ra rồi

Trong một lớp 3 cô Giáo rất nghiêm Giáo Cảm các học sinh ra chơi giờ ra chơi và trả bài. Lúc kêu vào lớp thì [illegible] tuần Bằng Linh [illegible] gọi hỏi rưu run...

— Thưa [illegible] rồi...!

Cô giáo [illegible]

— Thế sao con nhiều vậy em ???

Linh càng run dữ lên

— Em ra [illegible] rồi cô!

Bằng đây tan Linh ngồi bên lên

— Cô ơi thế qua là !

Bây giờ cô giáo mới hiểu lấy tay cho mông rồi hỏi Linh

—Em ra khỏi lớp mau lên

— Da

Cô tạm [illegible]

VUI CƯỜI

Giúp bạn tìm việc

A hỏi B :

— Chẳng nói giấu gì mấy, độ rày tao hơi nghèo mấy biết chỗ nào làm chỉ hộ tao với.

B thật thà :

— Mấy làm thợ bỗ nha. Tao có quen một ông cai làm ở ...

— Trời đất ! Tưởng tao như cây ngoác thì làm gì nổi ..

— Thôi được rồi, tao đã nghĩ ra 1 nghề hợp với khả năng mấy rồi. Đã tao giới thiệu cho.

— Làm gì mấy ?

— Zoro Phú Thọ chức Ông

— Là cái gì ?

— Nói gió quyền, Khoé ru. Mỗi tuần mấy chỉ cần đưa vài giờ

Thôi, thôi bông được đâu mấy ơi tao yêu tim ...

B thì thật tình giúp đỡ, nhưng nghề ảo cũng chẳng hợp với A. B bèn nghĩ ra 1 cách cho A thật nghiêm luôn :

— Cho chỗ nầy mà không hợp với khả năng của mấy nữa thì tao [illegible] không biết đâu mà chỉ cho nầy

— Cho nào vậy ?

— Mấy biết bông nước đã dưới đường Hai Bà Trưng không?

— Làm gì ?

— Lau nước đã.

— ???

Hiểu lầm

Trong lớp học oq, Giáo sư [illegible] ra [illegible]

Thầy— Thế nào bà, lên bảng làm bài thầy bà [illegible] Đồng cuối lớp

— Dạ em tay lên thầy.

Thầy — giỏi trò bảy lên làm.

Trò — da... dạ thầy cho em ra ngoài vì em bậu việc.

Thầy — "trời ?...

Cô !

Tại trường tư thục ap. Có một học sinh đến nói đòng học phí :

— Cuộc đời thoại xây ra như sau ;

— Cô thơ kỳ—Cậu tên chi ?

— Học viên : — Tên Chi ?

Cô thơ kỳ sự nghe lầm nên bối lại :

— Cậu Chi ?

— Học viên hiểu lên : Dạ tôi tên Trương Minh Chi.

— Cảm ơn Cậu Chi !

— Thưa không có chi !

PHI-VU 714 ✠ PHI-VU 714 ✠ PHI-VU 714

Dây thăm-ái ý

— Chị Thảo gởi đến là sanh Nhựt Linh Trang, Mặc Trâm Duyên Hương và Song Yến Thu

Đã hiểu được chị thì đủ thư đến muộn cũng đừng nói buồn giận và nghi ngờ thân tình của chị vẫn thương các Em như một thuở nào...

Chị Đơn Phương Dạ Thảo

— Hà Tích bé 15. Mến đâu quên chị Mai Loan. Buồn và bỏ ngờ thật nhiều. Bỗ nào thông cảm mà Hà xin thư vở : chị Thanh Thủy

Ưu tiên cho những bạn mang vần Th ở đầu.

— Mấy Tao Hoa Giao Duyên ơi ! Mến bỗ lắm. Cho nhớ rạy được không. Nếu được cho thư vở đưa chỉ tiện. Le Tuấn Thực Hà.

— Chị Thảo gởi về.Đào Mi Hồng. Thuy Vũ, Mấy tìm lang thang. Ngọc Hoa và Quang Hoàng Phương.

Chị đã Hồi tìm tất cả các các em Nhận được thưa bỗ ? Mến

Đơn Phương Dạ Thảo

— Nhựt Linh Trang, Mặc Trâm Duyên Hương La Xanh. Song Yến Thu và Khôa Thụy Miên.

Các bé thương của chị Thảo ! Trung thu có vui chiếu không ? Có nhớ chị Thảo trong giấy phút vui đó bằng nhau quên bỗ chị phải vui «kẻ mi. Phương của chị bất hiu. đau buồn chỉ là. Nhớ các em ghê đi. Thương lắm.

Chị Đơn Phương Dạ Thảo

"—Cô bé Hệ bị Khôi.Hương ơi chị Thảo đã đưcđược bảithơ.Không đặ" của Hương gởi tặng chị Thảo. Lan Rừng đã tẻ thật nhiều những ưu ái nồng nàn của Hương lắm. có tẻ ở mỏ đây ? Cho ? chị biết địa chỉ hoặc thư cho chị Đơn Phương Dạ Thảo.

5 Thosi ngoại Hồa Long Khánh mến nhiều.

— Mấy bỗ ơi ! Cho Hương lâm quen với nhé. Hương có đưa lâm cua ! Cặt đâu đi cho Hương yêu đời nhé ! (vì mình phải "Yêu đời vì yêu người»đó !) chịu nhé.

Xin cho nhớ về : Đan Hương 268 Trương ư Giang Sg3

— Cô Lê Nguyễn Mai Trang. Hoài Cẩm, Nhựt Linh Trang ơi ơi! Cho Hương lâm quen với bé !

Trông chờ từng giây từng phút đó Mong mi mong !

— Thật tiếc nếu vẽ Đạm Hương Thời đừng viết vẽ quảng đời đi nữa Hương nhé ! Cố gắng để qua hay cho que nhắc lại thêm tiếc nuối và xót xa Buồn quá đi ! Nhớ ơi nhớ, sắp khóc rồi ! bài đến đây nhé !

Đan Hương.

Mi mao vào tại con nhà Sóng mất Hồng và chị Biên nhớ. Linh Trang đã có bóng đã. Gửi thư về Linh Trang cho như đã hứa thật lâu. Đang chờ Thật thương.

LƯU Ý:

Thư từ, bài vở gửi cho Trang Tuổi Xanh, xin các em đề : Chị Mai Loan.

Trang Tuổi Xanh.
số 235 Phạm Ngũ Lão Saig

Thân mến.
Chị MAI LOAN

TRONG CƠN GIÔNG BÃO

Truyện của TẠ QUANG KHÔI

— 107 —

PHẦN THỨ NHỊ

CHƯƠNG 13

Nàng gặp một sinh viên y khoa năm thứ năm đang thực tập tại đây. Anh ta hỏi nàng :

— Xin lỗi, cô là thế nào với anh Tựu ?

Nàng đáp :

— Tôi là vợ ông biết nhà tôi !

— Ủa ! chị là... chị Tựu ? Hân hạnh được biết chị. Anh Tựu học trên tôi một lớp, nhưng chúng tôi có quen biết nhau. Tôi tên Lăng.

— Nhà tôi có bị nặng lắm không ?

Lăng giải thích cho nàng nghe về bệnh tình của Tựu nhưng theo thói quen anh ta dùng nhiều danh từ chuyênmôn nên nàng chẳng hiểu gì. Khi anh ta ngừng nói, nàng lại hỏi :

— Rút lại, nhà tôi có qua khỏi được không ?

— Được chớ, chị. Có điều hơi lâu một chút thôi. Chúng tôi sẽ rán hết sức.

— Lâu là bao nhiêu năm hay bao nhiêu tháng ?

— Có lẽ... cũng phải tới ba tháng là ít.

— Thế có hồi không !

— Xin lỗi, tôi hơi tò mò một chút, mọi khi khôngthấy anh uống rượu, sao đêm qua anh lại uống đến say mèm ? Chắc có chuyện vui nên ăn mừng ?

Nàng lắc đầu không đáp. Nàng nghe n... ... rong lòng Nàng không thể tiết lộ cho anh ta rõ động cơ nào đã thúc đẩy anh uống rượu đến say mèm. Nàng cho rằng nàng chịu trách nhiệm một phần về tai nạn của Tựu.

Lăng biết nàng không thích cho biết lý do, đành nói dám ba câu chuyện, rồi cáo từ. Trước khi anh ta bỏ đi, nàng còn hỏi thêm :

— Chắc chắn nhà tôi khỏi chớ ?

— Chắc chắn. Chúng tôi sẽ cố gắng hết mình.

— Cám ơn anh.

Nàng quay lại nhìn Tựu, lỗng ôm mặt ba khóc.

CHƯƠNG 14

Mãi đến trưa, Tựu mới hơi tỉnh. Nhưng vừa trông thấy mặt Huệ, anh đã nhắm mắt lại ngay. Nàng vội ghé lại hỏi :

— Anh thấy trong người thế nào ?

Anh không đáp. Nàng nhè nhẹ sờ lên mặt anh, xót xa :

— Tội nghiệp cưng của em quá.

Anh hơi chau đôi mày tỏ vẻ không bằng lòng.

— Cưng, cưng vẫn còn giận em à... Oan cho em quá.

Anh phều phào :

— Cô.. về đi... Tôi không... cần...

Nàng âu yếm :

— Thôi, cưng đừng nghĩ ngợi gì, cố tĩnh dưỡng cho chóng bình phục.

— Về đi !...

(CÒN NỮA)

Ở ĐÂU XIN CHO BIẾT TIN

☆ LÊ XUYÊN

Phần 1

— 97 —

— Mà nói sao ô ! Chồng bỗ đi đi xa một cách bất thình lình, rồi vợ nôn nóng muốn đi thăm mà mà cho là đó là bịnh nên đi coi mạch hốt thuốc chớ khỏi đi đâu khác hết, thì từ hồi nào tới giờ, con mới nghe nói tới lần nầy là lão đầu !

Bà mẹ nghiêm trang thêm :

— Không phải chuyện không có đâu nghen mầy ! Hồi mầy chưa lấy thằng hai, tao ngó qua cái tướng mầy tao cũng biết liền.

Cẩm kêu lên :

— Hết coi mạch hốt thuốc, má coi tướng nữa ! Mà tướng của con sao hả ? Tướng sát phu lần sao má ?

Bà mẹ chắc lưỡi :

— Không. Nếu mầy tướng sát phu thì mụ nội tao cũng chẳng dám rước mầy về đây. Tướng của mầy không đến đỗi vậy...

— Chớ tướng sao má ?

— Tướng của mầy.. tốt tươi như vầy mà mầy xachồng xa con thì mầy chịu đói sao thấu? Mầy biểu mà ?

— Tướng tốt quá mà cũng chê !

— Tốt này là tốt khác.. Tao nói ra thế nào mầy cũng cãi..

— Má nói đúng con phải nghe theo chớ ?

— Thì tao nói đúng rồi nhưng mầy có chịu nghe theo đâu ? Nói cho ngay tao cũng hiểu cho mầy, hồng phải mầy cứng đầu cứng cổ gì nhưng tại cái tướng của mầy như vậy.

— Khi không má đựng lên chuyện tướng...

— Có tích tao mới đặt ra tướng được chớ mầy ? Nhưng tao tin ở số của thằng hai tốt nên mầy đâu hèn cũng thế... Ừ, đáng lẽ ra mầy nên ăn chay cho nhiều nhiều...

— Một tháng con ăn chay hai ngày để cầu trời khấn phật cho ảnh được bình yên chớ bộ không có sao má ?

— Ăn chay nầy khác. Để cho mầy bớt nóng nảy trong mình. Cũng như chuyện tao kêu mầy đi coi mạch hốt thuốc uống đó. Mầy đã cái hỏa nó chất chứa lâu ngày trong mình mầy không nên.

— Con mới đa mất thật lắm...

— Thì ở chỗ đó đó ! Chớ nếu mầy như con khô hố thì mầy đâu có nên sả ?

— Con tưởng người khác vô đây thì cũng y như con. Vợ chồng con mà má biểu con tính như má sao được ! Má hồng hiểu chớ con khổ lắm... Cực gì thì cực con cũng chịu nổi hết chớ như vầy... Vợ chồng gì mà cứ thằng mới gặp rồi bỏ mầy lại bặt luôn nữa !

Má thử nghĩ coi, nếu gạo nước mắm gì thì mình còn có thể mua một lần để trữ xài đỡ ba tháng hay một năm, chớ như cái vụ con gặp chồng đây.. gặp lần nào thì biết lần nầy, hễ rứt ra xuống xuồng thì nó hết trơn chớ bộ con có thể vô chơi. vô hủ gì chớ về nhà để mỗi lần nhớ ảnh thì mở ra quẹt một chút xài đỡ như người ta xức dầu gió cho thông mũi sao ?

— Tao biết vậy rồi nhưng mầy phải rằng. Bất quá nó hành mầy một chút vậy thôi. Rồi lo uống thuốc ăn chay thêm vô.

— Chuyện cầu nhớt là con cầu thăm ảnh.

CÒN NỮA

CẦU TÀU Ở

TRẦN ĐỨC LAI

— 73 —

Cả bọn cười rộ nhưng họ ngạc nhiên vì mọi người nói lớn như thế mà bên trong nhà của Hoàng không thấy động tĩnh gì hết !

Cô Tuyết có vẻ hoảng sợ nói :

— Coi bên nhà Cai Hoàng coi ra sao chớ ai đời anh chị em nói lớn như thế mà bên trong họ lại có thể ngủ mê đến thế cho được ! Tôi sợ có chuyện gì rồi !

Tư Miêng cười nói :

— Họ cũng phải ngượng chớ, nghe tiếng đồn ầm bên ngoài có dây cũng phải từ từ. Em chớ dây.vôi để bên ngoài mấy bác cười ầm lên đó hà ! Lúc nầy họ chạy du dương hơn nữa !

Năm Bộ cũng đồng ý với Cô Tuyết :

— Gõ cửa gọi họ dạy, tôi cũng nghi lắm !

Cô Tuyết đồng ý với Năm Bộ :

— Phải, gọi họ dạy coi ra sao nhưng tôi xin anh em đừng cười họ mắc cỡ đó nghen !

— Năm Bộ lại cửa nhà Hoàng định gõ cửa nhưng vừa dấy cánh cửa thì cánh cửa đã mở toang tức cảnh không đóng Mọi người nhìn vào thấy chiếc mùng cân buồng nhưng máu me dây nhà ! Năm Bộ hốt hoảng :

— Trời, sao nhiều máu như thế nầy ! Anh em vào vội coi ra sao !

Một người nói :

— Như thế nầy chắc có chuyện gì rồi ! Anh em đừng vào vội, lỡ ra có chuyện gì rồi lại bị liên can thì khổ ! Dân mình ở đây bị kẹt vào giữa rồi !

Câu nói của gã dân phu đồn điền làm Năm Bộ và Cô Tuyết hốt hoảng quay trở lui ! Năm Bộ nói :

— Người nào đi trình ngoài đồn hộ một chút coi rasao? Còn bác Tư Hưởng, coi khu nhà nầy liên trên văn phòng trình coi mấy thầy trên văn phòng Ông Giám Đốc Đồn Điền, chứ như thế nầy coi chừng là có án mạng hay tự vẫn rồi đó à !

Vài người chạy đi báo nhà chức trách cũng như văn phòng ban Giám Đốc của đồn điền báo tin có vụ án mạng trong nhà chị Cai Hoàng.

Nhà chức trách đến mở cuộc điều tra.trên văn phòng của đồn điền cũng cho người lên quan sát lập biên bản.

Dân phu nghe tin có án mạng trong nhà chị Cai Hoàng cũng đổ xô đến coi ! Trong cảnh mùng trắng tinh vẫy đầy máu, thi thể của Cô Khiêm và Hoàng trần truồng nằm quấp lấy nhau Hoàng bị đâm nhiều nhát dao chí tử nhưng vẫn còn thoi thóp thở, riêng Cô Khiêm thì đã chết rồi !

Đại Úy Quận Trưởng đến thấy Hoàng còn thoi thóp thở vội đưa lên bệnh viện của đồn điền cấp cứu ! Bác Sĩ chích thuốc hồi sinh nhưng Hoàng vẫn mê man cho đến 12 giờ trưa. Hoàng bỗng tỉnh dậy nhưng không nói được.

Đại Úy Quận Trưởng đứng sát bên hỏng hỏi Hoàng !

— Chị có biết ai gết chị và Cô Khiêm không ?

Hoàng chớp mắt như ngỗ ý rằng. Hoàng biết kẻ giết nàng là ai nhưng Hoàng không nói ra được !

Viên Giám Đốc Đồn Điền và thầm Hoàng thấy Hoàng không nói được bèn quay lại nói với Đại Úy Quận Trưởng:

— Có lẽ chị Cai Hoàng này biết viết Đại Úy Quận Trưởng thử đưa bút cho chị ấy viết tên kẻ sát nhân coi chị ấy có viết được không ? Nếu chị ấy viết được thì may ra khám phá được vụ giết người này thưa Đại Úy !

Đại Úy Quận Trưởng gật đầu :

— Có lẽ được thưa Ông Giám Đốc !

Nói rồi, Đại Úy Quận Trưởng lấy cây viết và mảnh giấy ra bảo với Hoàng :

(CÒN NỮA)

EO BIỂN ĐA TÌNH

TÚY HỒNG

— 18 —

PHẦN I

CHƯƠNG 2

Hiền cười thành tiếng :

— Cậu như vậy, bà ấy không ghen sao được ?

— Chị bảo em dừng làm lại cuộc đời sao ?.. Hôn nhân là một hành lang ngà ngọc.

— Mấy năm rồi, bây giờ cậu mới nói được câu đó. Toãn ngồi im như một đồ vật khó nhọc. Buổi chiều vẫn còn nguyên vẹn một hoàng hôn đầy. Nắng, từng mảnh vàng như kẻ.

Hiền thở dài :

— Cậu nhất định ly dị vợ hay sao ?

— Hai đứa con em nuôi. Em không mình nghĩ rằng bao năm em đã sống được với người đàn bà độc ác đó. đã ăn nằm với người đàn bà Jô.

Hiền nhìn lên cây :

— Cái điều nay chắc không xảy ra vụ con Sen. cậu cũng đã ngoại tình sẵn.

Toãn hấp tấp lấy xe ra đi. Hạt Hạt : tình yêu cấy trong anh như loài nấm quý mọc trên phiến gỗ mục. Trong tình yêu, anh nhìn thấy những miếng vỏ thật tuyệt điệu, nhưng phương thuốc toàn bích và anh đặt sự tin tưởng cuối cùng vào em.

Đến nhà Hạt. Toãn bấm chuông, đợi mấy phút. đứa em gái bao bao giống Hạt chạy chân dất lên mở cửa. Đứa em gái chào chàng không dịm đà như những lần trước.

Toãn hỏi :

— Chị Hạt có nhà không ?

— Chị ấy đi vắng.

— Chị Hạt đi vắng sao ?

— Chị Hạt đi vắng không biết giờ nào về, anh cho biết tên để lát chị về nói lại. hoặc anh có câu gì thì chép vào giấy để chị về đưa lại.

Toãn đứng rụng tay chân tại chỗ, Nhà Hạt mình lại chơi ngài trùng cả một nệm xa lông ngồi mấy đứa em chạy ra chạy vào. Con nhỏ nầy hôm nay không thèm biết tên mình ! Chắc Hạt không đi vắng chắc Hạt đang ngồi dưới nhà ? nhất định!Hạtngồi dưới bếp khônglên tiếp mình.Hạtngồi trongbuồng không ra tiếp mình ! Hạt ngồi trong cầu tiêu không ra tiếp mình. Hạt khinh mình như cái vỏ chuối rồi ! Hạt đã biết vợ mình vừa ba độc thủ xuống dầu mình rồi ! Xì căng đau gia đình mình cả Saigon đều biết hết Xì Căng đan dợ dây thối tha. Ông Toãn tăng tụ với con Sen con bếp nhà mình. bà vợ biết được đi con Sen ra cất gần mạch tan phế rồi ! Xì căng đau xinh lên như dường mương, như cống rãnh... một đời xuất mặt còn mũ bài nhọt. một đời thân bại danh liệt...

Hạt ơi ! em khinh anh lắm phải không ? Chắc anh phải leo qua nước Lào, trèo qua nước Miên mà trốn !

Người em gái của Bạch Hạt đi lại bàn bên lấy cây bút và tờ giấy trắng :

Xin anh cầu gì viết vào đề cho chị Hạt về tôi đưa lại.

Toãn ngỡ ngàn :

— Hạt đi đâu nhỉ !

— Chị ấy không nói ạ !

Mấy ngày nay anh nằm liệt dương, anh tê công eo quặp không tắm rửa, ăn uống, không tiếp xúc, anh nằm như một kẻ tuyệt thực bất bạo động.. Chiều nay anh cố ngóc đầu lên đến thăm em với bao nhiêu thù thiết hy vọng...

Em không tiếp anh. Em trốn dưới bếp. em tiền trong buồng tắm, em núp trong cầu tiêu để cười vào đầu anh !

Toãn thót người đi ra.

(Còn nữa)

NGỰA HỒNG

LỆ HẰNG

— 34 —

CHƯƠNG 3

— Lúc đó em cũng già rồi, sợ anh bỏ em theo vợ bé ấy chứ. Anh đeo lon thiếu tướng đỏ khôi anh có vợ bé trẻ măng à. Trăm ông tướng 99 ông có vợ bé nghe. Chết liền, em thì giết chết cả hai đứa đừng hòng.

Chàng ... ... dây

— ... đau anh em, trời ơi chưa gì đã vẽo anh thế nầy.

Phượng mắc cỡ :

— Ai biểu... chọc em ghen.

Hiền gọi :

— Anh trốn lính nhé ?

— Không được đâu

— Ừ không được, hèn quá, trốn cái tên của mình hèn quá. Anh đi lính em có bỏ anh yêu ông khác không ?

— Bỏ, bỏ ngay bây giờ.

Chàng tha thiết :

— Anh sợ mất em, như mất bạn bè trường học và sách vở...

Phượng kéo tay chàng đặt trên ngực nàng ;

— Của anh, của anh hết. Em cho anh hết. Đêm nay anh muốn gì em cũng chiều anh hết.

Hiền dâm dâm nhìn người yêu không nói. Phượng kéo chàng tiến tới chiếc giường độc thân của chàng phủ drap trắng. Hiền tốt nghiệp cử nhân đi làm có tiền. chàng thuê nhà ở một mình học cho gần và tiện.

Nàng ngồi xuống giường một nơi chưa bao giờ nàng ngồi.

— Ngồi xuống đây đi anh.

— Chàng lắc đầu :

— Em mới thì ngồi đi, anh đứng hầu em.

Phượng cười long lanh anh mắt :

— Đêm nay anh muốn gì em cũng chiều anh hết.

Chàng lắc đầu :

— Không, anh sợ, anh sợ anh.

Phượng dẫm dưới :

— Em yêu anh, em yêu anh vô cùng.

Chàng ngồi xuống chiếc ghế đối diện :

— Anh biết rồi.

Phượng ôm hai bàn chân của chàng vuốt nhẹ nhẹ, nghịch sâng nhu những sợi lông quấn quãn, hai mắt nàng vụt sáng lên lung linh hai môi nàng thoát hồng thắm như máu đỏ trong tim. Giọng nàng trầm trầm yêu thương :

— Anh biết dấn thân chưa ?

Chàng lắc đầu :

— Chưa, tụi bạn rủ nhưng anh không thích, anh thích để dành giây phút đó cho người anh yêu. Hỏi chi vậy ?

— Anh bao nhiêu tuổi rồi nhỉ ?

— Em quên cả tuổi của anh ?

— Không nhưng em muốn hỏi lại.

— Hai mươi bảy tuổi.

— Biết em bao nhiêu tuổi không ?

— Mười tám.

— Em đúng chưa biết dấn thân.

Hiền khó nhọc lắm mới không nhìn ngực nàng. Chàng nhìn lơ ra ngoài đường. Con đường về chiều lưới biếng đòi đi ngủ sớm hai hàng cây trên cao cũng rũ lá lim dim.

— Anh !

Phượng gọi thật đắm đuối. Chàng ngập ngừng quay lại

— Gì em.

— Anh biết dấn thân chứ ?

— Không. anh chưa... chưa, tụi bạn anh nó biết nó có nói.

(CÒN NỮA)

TÌNH YÊU NHƯ BĂNG SƠN

TÚ DUYÊN

— 96 —

CHƯƠNG 2

— Không tin.

— Có chồng và một con.

— Không tin, anh biết một cô hippi gặp anh hắn nhất định nói hẳn là đàn bà rồi, anh tưởng thật ai ngờ anh hoàng vía, hắn nguyên sĩ có chết anh không ?

Thùy cắn môi.

— Đàn ông các anh tồi quá, anh thích đàn bà ?

— Khó nói lắm.

— Anh còn đi học chứ ?

— Còn, chi vậy ?

— Hỏi cho biết, tội nghiệp cho anh.

— Sao lại tội nghiệp ?

— Cái tủ sắt không lỗ của bố anh sẽ là cái cũi nhốt anh suốt đời Anh sẽ như con chó ở trong cũi đó, anh sẽ thành một thứ vô dụng. Tôi thích những người đàn ông thực đàn ông như Thành, phải phấn đấu phải tự tạo cho mình mọi sự.

Hắn cười ngao nghễ :

— Tôi yêu Nai Nai vì thế. Nai Nai là người con gái duy nhất không choá mất vì cái giàu của tôi.

— Lắm, choá mất chứ, nhưng khinh.

Hắn vẫn cười :

— Coi chừng cái mồ của em.

Hắn bỗng dừng xe lại, ngó Thùy không chớp mắt :

— Cô nữa, nếu dừng xe mấy lần rồi.

Hắn tha thiết :

— Cho phép anh hôn em.

Thùy lắc đầu :

— Không bao giờ.

— Nếu là cô khác, anh hôn cả trăm lần rồi, nhưng Nai Nai anh muốn cho phép em.

Thùy cười nhạt.

— Anh muốn gỡ bữa ăn hở ? bữa ăn đó chỉ đáng hôn chân tôi thôi. Đàn ông giống nhau một lũ đói khát.

Hắn quắc mắt :

— Im đi, em nói giọng đó anh giết em.

— Không sợ.

— Nai Nai, anh van em. anh yêu em thật, phải làm sao cho em tin tưởng anh yêu em thật.

— Yêu hà một trăm năm nữa hãy nói ra.

— Nhưng yêu ngay lúc đầu, anh phải nói chứ. Bất anh gian dối hở ? Nai Nai...em yêu anh không ?

Thùy khoanh hai tay :

— Không.

Hắn rồ ga phóng xe vun vút :

— Chết cả hai đứa.

— Càng hay, đáng thích chết mà không đủ can đảm.

Hắn dừng xe trước một ngôi nhà nhỏ nhưng thật xinh xắn, lối đi vàng lên cao trông hoa hai bên. Giọng hắn như lạc đi.

— Nai Nai, sao không ai tin anh cả, em phải ... anh cho anh sống với chứ. Nai Nai, anh yêu em ...

Nước mắt hắn bỗng trào ra. Thùy ngẩn ... Hắn khóc được, điều lạ lùng và bất ngờ quá khiến ... ngây ngô ngẩng.

Hắn nhìn thẳng trước mặt. Đôi mắt đắm đuối như yêu cây rừng chứ không phải yêu Thùy. Thùy gọi khẽ :

— Anh, Thùy xin lỗi chịu không ?

Hắn cười buồn :

— Nai Nai tên Thùy ?

— Dạ.

Nai Nai có tin là tôi yêu em thật không ?

(Còn Nữa)

TÌM MỘT NGƯỜI TRONG RỪNG

NGỌC LINH

— 94 —

Cô có làm y theo lời của tôi không ?

Lan cúi đầu đáp :

— Có... Ngày nào tôi cũng đi dạo.

— Cô nên lo lắng sẵn sóc cho ông ấy. Và cô cũng nên chú ý đến sức khoẻ của mình.

Lan mỉm cười :

— Dạ tôi hiểu. Xin chào ông.

Bác sĩ Trần bước ra đường. Lan nhìn theo phía sau lưng rồi bỗng nhiên nhận thấy ông Bác sĩ còn hiểu mình hơn là Hữu. chồng mình.

Lan đóng cánh cổng sắt, rồi quay trở về nhà. Nàng có cảm giác như mình đang trở về ngục tối.

xXx

Lan mang giầy vào xong xuôi nàng chưa mở cửa thì thấy Tâm nhẹ nhàng bước ngang qua rồi đứng lại giầy lát.

Lan ngừng đầu lên thì thấy Tâm đang nhìn mình.

— Bà đi dạo hả ?

— Phải, đi một lát cho thoải mái.

Tâm như muốn nhắc nàng :

— Nhưng ông đã nói...

Rồi Tâm lại lặng thinh.không nói tiếp.

Lan trầm giọng :

— Anh ấy đã nói như thế nào ?

Tâm cười :

— Dường như ông ấy bảo, cô không nên đi chơi.

Lan lạnh lùng đáp :

— Bác sĩ khuyên tôi nên đi dạo để giải trí để giữ gìn sức khoẻ... Cô là khán hộ, chắc cô biết rõ điều đó.

Tâm cúi đầu lặng thinh rồi đi thẳng luôn lên lầu.

Lan nhìn theo phía sau lưng Tâm và biết rằng, thế nào nàng cũng đi theo mách với Hữu.

Quả nhiên, khi Lan vừa choàng chiếc Ba đờ xuy lên vai thì trên lầu có tiếng Hữu gọi...

— Lan ơi, ! Lan...

Lan nói vọng lên :

— Anh đừng xuống... Em đi dạo để giải trí một lát !.

— Anh không cho em đi...

Hữu hầm hầm bước xuống lầu, trừng mắt nhìn Lan.

Lan gằn giọng :

— Bác sĩ khuyên tôi nên đi dạo để giải trí !

Hữu bước tới :

— Em phải ở nhà :

— Tại sao vậy ?

Hữu dằn mạnh từng tiếng :

— Em... phải... ở... nhà... không được đi đâu cả !.

Lan cười lạt rồi mở cửa.

Nàng vẫn giọng hồi lớn :

— Hôm nay ai là người có bịnh ? Anh hay là tôi ?

Hữu vụt gọi lớn :

— Khoan đi đã.. Anh có chuyện cần bảo em.

Lan quay lại :

— Chuyện gì ?

— Ngày hôm qua, em đi chơi trong rừng.

Chàng bước tới sát nàng nghiêm giọng :

— Lúc đi chơi em có quàng chiếc khăn mầu sậm trên cổ.

Lan hơi ngạc nhiên :

— À...

Hữu tiếp :

— Nhưng tại sao lúc em về anh lại không thấy chiếc khăn ấy ?

(CÒN NỮA)

Lục Tiểu Phụng

☆ Tác giả CỔ LONG

★ Dịch giả HÀN GIANG NHẠN

Gió thổi nhẹ hương thơm ngào ngạt

Thương Quan Phi Yến lặng lẽ ngồi nghe Hoa Mãn Lâu nói mà trong chăng đang được một khúc ca êm dịu.

Hoa Mãn Lâu nói tiếp :

— Nếu cô nương chịu lính hội sẽ phát giác ra người đó được bưởng thêm chút khả ái. Mặt mũi đều rất nhiều ý khoa lạc thiếu cho cô quá hết mình vậy.

Thương Quan Phi Yến chăm chú lắng nghe chăm chú, giữa cô vẫn mà lại hơi cau mày nhẹ.

Hoa Mãn Lâu lại nói :

— Cuộc sống của cô nương khoan khoái hay không chẳng phải ở cô nương là người sống mà hay đui mắt mà là tại cô có yêu đời hay không. Cô có muốn sống để hưởng những khoái lạc nơi hay thôi ?

Thương Quan Phi Yến ngồng đầu nhìn sắc chiều mờ ảo, lại chú ý ngắm thành phố thân mà khoan khoái của Hoa Mãn Lâu.

Bây giờ cặp mắt cô không lộ vẻ linh dị và thương xót ý, lại ta chiều tò mò và cầu kính.

Thương Quan Phi Yến cảm kích Hoa Mãn Lâu chẳng phải vì chăng đã cứu cô mà là chăng làm cho cô biết ý nghĩa chân chính về cuộc sống của con người.

Cô tên kinh chăng chẳng phải vì vẻ cùng chẳng đã đến trình độ xuất thần nhập hóa mà vì tâm lòng quảng đại vô nhân sinh quan.

Nhưng cô không biện được lại bỏi :

— Trong nhà thương công cho ai nhìn không ?

Hoa Mãn Lâu nhẹ cười đáp :

— Tại hạ ở trong một gia tộc rất lớn, nhà tại hạ cũng đông người và mọi người đều khác quan đối khoái lạc.

Thương Quan Phi Yến hỏi :

— Vậy mà sao trong cũng không bao một vài người đến ở đây cho có bạn ?

Hoa Mãn Lâu đáp :

— Vì tại hạ muốn thử coi một mình có thể độc lập được chăng ? Tại hạ không muốn chỉ cần cũng được người chiều cố, giúp đỡ. Nếu một cách thức là tại hạ không muốn ai coi mình là kẻ đui mù.

— Thương Quan Phi Yến hỏi :

— Trong cũng... ở đây một mình có cảm thấy thiếu thốn gì không ?

Hoa Mãn Lâu đáp :

— Tại hạ ở đây đã tam tháng và chưa từng cảy ra cảm giác gì khó chịu hết.

Thương Quan Phi Yến nhẹ bưởng tiếng thở dài hỏi :

— Nhưng, trừ mùa đông có tuyết, mùa xuân có hoa, người ta cần có gì nữa đây ?

Hoa Mãn Lâu đáp :

— Tại hạ được hưởng những giấc ngủ say sưa, những thức ăn rất ngon miệng. Tại hạ được ở lâu nhà những cô gái đẹp và chăm sóc cho rất tốt. Bây nhiêu là đủ rồi. Huống chi tại hạ còn một vị bảo bằng bưởng.

Thương Quan Phi Yến hỏi :

— Bạn của tưởng công là ai ?

Giọng nói Hoa Mãn Lâu lại vang lên đáp :

— Y Kỳ Lực tên gọi Tiểu Phụng.

Hoa Mãn Lâu mỉm cười nói tiếp :

— Cô nương chỉ tưởng y là nữ nhân. Mặc dầu tên gọi Tiểu Phụng y là trang nam tử hẳn không hoa không lẽm.

Thương Quan Phi Yến ngạc nhiên hỏi :

— Lục Tiểu Phụng ư ?... Cái tên nay nghe quen quá nhưng không hiểu y là nhân vật như thế nào ?

Hoa Mãn Lâu hết tiếng cười khoái đáp :

— Y cũng là con người rất kỳ quái. Cô nương mà gặp y một lần rồi vĩnh viễn không quên được nữa. Chẳng những y có hai cặp trông mắt, hai cặp lỗ tai, ba cánh tay, mà còn không bằng lẽ mày.

Thương Quan Phi Yến bụng bảo dạ :

— Hai cặp trông mắt, hai đôi lỗ tai đi nhiên là đã nói về con người trông nhiều nhiều rồng gấp hai kẻ khác. Còn ba cánh tay, có lẽ là nói y hơi giỏi võ hơn người.

Rồi cô tự hỏi :

— Nhưng cớn bởi bằng lẽ mày là ý nghĩa làm sao ? Cũng nay thật khó hiểu.

Cô quyết tâm cố đây sẽ nghĩ cách gặp cho bằng được Lục Tiểu Phụng để coi bởi bằng lẽ mày của y thế nào.

Trời đã hoàng hôn rồi nhà nhem tối.

Đèy là lúc Long Tuồng khách sạn náo nhiệt nhất trong một ngày.

Các bàn phế trong phòng sinh ở dưới lầu đều đầy khách. Cả tiếu nhi và gái Tiểu Bắc Kinh bầu khách vết vả đều hợt mồ hôi, mà cố bọng cũng khá tưng.

Trên lầu cũ hai mươi bốn phòng mà phòng nào cũng có khách.

Những tên khách phần đông là bác bán giang hồ đất đâu đâu kiếm. Chẳng ai biểu tại sao nơi đây thường nhật rất bưởng lượng quạnh quẽ mà bỗn nay đặt nhiều hiếu sáu nhiệt.

Bất thình lình tiếng vỗ ngựa lộp cộp vang lên. Hai con khoái mã từ ngoài cửa lầu đi thẳng vào.

(CON NỮA)

TIẾP THEO K TRANG 3

— Hãi ôn bị thương rồi Công Hồn bà già rmcó ruống nuôi, nuôi được hơn 20 ngày trở về Hậu ngũa mẹ em chết. Em nằm trên giường bệnh không vẽ dự dám tăng cầu mẹ em dươn.

Nói đến mẹ nước mắt em Mộp trào ra rồi, nghe thương em ở cùng, tình thương ngoại ngào nhất là tình thương của mẹ chết là khi đóc con nằm quằn quại trên giường bệnh thì tình thương của mẹ hơn bao giờ hết.

Em Mộp đã già, hai người chị lấy chồng ở xa, nên thình thoảng đến thăm 1 lần.

Bây giờ em vắng xuất viện có lẽ bàng sau em không có ai lăm, không có người thăm, tôi không biểu làm sao em có thể đến được bao xa. Em Mộp ơi, em ơi hỡi khác ;

— Không có xe lăn, chân đôi lăm cô ơi !

Không có xe lăn suốt cuộc đời sẽ nằm mãi chỗ. Em Nguyễn vào Mộp biện nằm điều tự tại phòng 4 trai lẽ liết của Tổng y viện Cộng Hòa.

Hy vọng những đồng chớ mấy đều trước mắt quý vị đọc giả Hòa Bình xin quý vị hãy đến với em Mộp. Một ít nhân không thể cho một chiếc xe lăn thì nhiều vị, 10 vị, 20 vị có thể góp lại. Góp gió thành bão, góp tiền thành xe lăn. và xin chính quý vị vào thăm em Mộp. Hỡi những ân nhân, hỡi những người người đau, anh chị em hãy đến với em Nguyễn văn Mộp biểu tự và đau khổ.

Tôi tin rất cũ một người nào đó khó tính thế nào nhìn em Nguyễn văn Mộp cũng phải cảm động. Chân em nhỏ xíu bưởng thông bất động, em chỉ nang có một chiếc xe lăn để em khi xuất viện có xe lăn chân đi khỏi phải đi ong gia cũng.

(CÒN NỮA)

TIẾP THEO P TRANG 3

ở bão không cho phép chúng đăng hết nên chỉ đăng 1 bức tượng trong. Chúng tôi xin cảm ơn sự hợp tác và sáng cần tết cả quí vị đã gửi thiếu tha bão.

Dịp này chúng tôi cũng một lần nữa yêu cầu các giới chức thẩm quyền liên hệ hãy tái lập hội đồng xét lại vụ nầy. Không có lẽ vì sự bất mãn của khán lơn bắc sĩ, quần y sĩ lại là một chuyện tự thù cá nhân ?

Tuy nhiên, sau một vòng phóng vấn rất nhiều nhân viên Y khoa, bác sĩ thâm niên, chúng tôi đều được trả lời giống : Trường Y khoa từ trước đến nay vẫn có sự phe đảng thân sống và sự vức Bắc sĩ Chân thực thì vẫn qua I chuyện sai nguyên tắc đã gây bất mãn rất nặng cho giới của bọn.

Chúng tôi hết thức loại phóng sự tại đây và trông chờ chính phủ làm sáng tỏ nội vụ cho giới nầy nhờ.

TIẾP THEO B TRANG 3

Tình người, ai sao mà ngại như sợi lụa.

Xin quý khán giả mạnh hãy đến với người tàn tật. Sự đợi chờ nào, sự mong đợi sao cũng làm cho con người mãn nhãn.

Xin quý vị hãy đi ...

(CÒN TIẾP)

XỔ SỐ KIẾN THIẾT

Mở ngày 3-10-72

10A1 10A2 10A3 10A4 10A5 10A6 10A7

Sau đây kết quả các lô trúng :

Trúng 500đ các vé số chót	55
2.000đ —	798
5.000đ —	908
10.000đ —	5.475
—	5.173
50.000đ —	50.982
—	70.196
—	98.599
—	59.681
—	71.966
—	95.656

rúng 250.000đ các vé số :

754.688 — 752.016

763.116 — 546.864

500.000đ các vé số :

965.039 — 518.993

339.992 — 689.921

Độc Đắc 5 triệu đồng

732.260

— Trúng 10.000đ các vé số với lô độc đắc chỉ sai 1 con số ở bất cứ hàng số nào.

Đau lưng

(Do Thầy hay Phong)

THẦY THƯỢNG-DƯ

ở Đa-Nẵng mới về Saigon.

Chuyên trị CHÂM CỨU

1 Đau lưng. 8 Huyết tiêng

2 Lật Dương. 9 Đường thai.

3 Đau đầu. 10 Nhịt Thai

4 Mất ngủ. 11 Cấm khẩu

5 Phong ngứa, 12 Phong mẩu nhỏ

6 Bón kinh nhiều, 13 yếu tim

7 Đau bao tử, 14 Hậu sản

15 Phong thấp các đốt xương

16 Chẩy nước mắt sống

17 Trẻ em gầy ốm

18 Con nhỏ khó ăn

— CHÂM CỨU 500đ. 1 lần là hết bệnh. thuốc uống tính tiền riêng., 114, Ngô tùng Châu Gia-Định (ngã ba City Quốc). Chỉ nhận cũng làm việc Thứ Tư nghỉ cả ngày.

TIẾP THEO L TRANG 3

Các con chiến hữu hết lẽ các sĩ quan, ba ở quan binh ở Thủy Quân Lục Chiến đang đây dài trước bàn thờ.

Trời bắt đầu đổ mưa và đạo phóc các đích công phá mạnh hơn nhưng tình thần đạo giặc đã làm cho mọi người gan dạ hơn, vẫn đứng im lặng dự thính lễ !

Trước C2 Thành tan nát, đầu vỡ đau thương của chiến tranh tàn khốc cũng những con chiến bầu đạo ngoan hiếu Linh Mục đã lẽ giảng :

Tại C2 Thành nay trong những nơi hoang tàn đổ nát, chúng ta thấy con người đã mất đi tình thương Vô lác cay đắng chưng thành lẽ chung trái qua thương đã bao cho con người được sống bằng tình thương để cả Nam và Bắc biết thương yêu nhau và chúng ta sống trong một tình thương và tình thương đó của con người đối với con người và tình thương giữa con người với tạo hóa. Chúng ta là những chứng sĩ chúng ta là những người biết yêu thương tức là chúng ta đối với con người đã được hiểu tình thương đối với Chúa Trời và tình thương đối với đồng tộc lúc nay đây chúng ta tất cả chúng hướng lên hòa để cầu ân Thượng để ban cho chúng ta đang hiểu điều tại đây được an toàn và được sống trong tình thương của Chúa, Chúng ta cũng cầu xin cho anh em chiến sĩ đã hy sinh cho đất nước, cho tổ quốc, hy vọng cho đạo Trời được mau lên Thiên quốc đồng thời chúng ta cũng xin cho quê hương chúng ta Nam Bắc trở thành một nhà chung chung hòa hợp cùng nhau và biết yêu thương nhau ! HoaBình sẽ đưavới dân tộc chúng ta. Bây giờ anh em chúng ta cầu xin Đức Chúa trời và làm phép rửa tội tập thể. Sau đó chúng ta dự thánh lễ.

Cuối cùng lễ xong, những chai rượu vang cùng bánh bích quí được phân phát cho các anh em Chiến sĩ cùng ăn và uống để chúng mừng chiến Quảng Trị.

Sau đó, Linh Mục cùng Đại Đức rồi C3 Thành tiến về La Vang nhưng khúc vừa đi chuyển Cra xuống đã phóc kích liên miên đoạn đường đi La Vang nên đành phải quay về Bồ Chí Huy Lê Đình 369. Tại nơi Tiểu đoàn và Lữ Đoàn thuộc TQLC đều được L.Mục và ĐạiĐức tới dự lễ Thánh lễ và cầu nguyện.

(CON NỮA)

TIẾP THEO G TRANG 3

— B2 Trần văn Tâm thuộc SB18 TĐ1/52 (Biệt đ-động Đặc biệt) nhân Bà Ngô thị Cúc 68/21 Trần Quang Khải Tân Định

— B1 Ng văn Minh thuộc TĐ4TQLC (CT4) nhân Bà Bảy 158/27 Ng công Trứ SG

3 Đại đầu. 10 Nhịt Thai

ND (CT1) nhân ông Bùi văn Thích 18/189 xã Thạnh Bon Quận Bức Tu Biên Hòa

— B2 Đào tấn Liêm thuộc TĐ1 ND (TQ6) nhân Bà La thị Đào 69 Ngô Quyền Phan Rang

— B2 Võ Đoàn Hùng thuộc TĐ II Nhảy dù (Tổng quát II giường 28) nhân Trung sĩ I Lộc KBC4230.

— B2 Tạ văn Bảo thuộc TĐ1 TĐ 12 SĐ7 (Tổng quát II giường 17) nhân Bà Tạ thị Hoa 64 Yết Kiêu Bình Chánh Tân Nhơn Hòa

(CÒN NỮA)

TIẾP THEO E TRANG 3

phim ảo mang vào chiếu 3-10 trên 2 cầu Tuan và Điện (không liên can đến nội vụ) được mới có mặt.

Người tin đồn đến cho có người nói là vụ đánh cướp. Sự thật chỉ do tên Hiếu Chẻ ăn nhậu quá say, nên nói sanh cớ vậy.

Trước hết bọc Sĩ quan tại Đồng Đế. Hiếu Chẻ có bọc bằng tại Trường Kỹ thuật Phú Thọ, được phép «Hiếu». HiếuChẻ đến trường lành được 250Đ mà trước khi đi tính điện trường chưa đến Đồn đó, Hiếu Chẻ bao các bọc nhận 3 chai Vish Tân Tân ở 1 quầnkhác rồi 1 quần khác nữa, sau mới đến quán Hoàng Yến.

Hiếu Chẻ quá say nên gây gổ với bạn tại quán HY và với con ngồi đó quán.

Thương vì Sang tức trên lầu ngăn bảo tin cầm súng lục xuống. Bất ngờ sống nổ Thương vì Sang nằ gục tại bàng lầu.

Cuộc khám nghiệm của Bác sĩ, sau khi lấy viên đạn ra đã chứng nhận : Thương vì Sang Cảnh sát Công Lộ, bị đạn xuyên từ trên ra xuống.*

Nhờ vậy Thương vì Sang chết vì viên đạn trên cao chín xuống. Vậy ai bắn Thương vì Sang ? Nghi vấn bắn người bị chăng ? của Bác sĩ.

Tên Hiếu chẻ bị coi như là một thủ phạm như đã nói. Nhưng nếu tên Hiếu bắn trúng TS Sang thì viên phải từ phía dưới xuyên lên trên.

Mẫu bắt mặt bao trên vụ án đã được Hòa Bình tìm được lượt vén lên.

HẾT

Thuốc gia truyền

BỆNH TRĨ VÀ TỨ CUNG

Nơi trị ít tốn tiền, kết quả 100 phần trăm. Gia đình từ ở miền phí, quán nhân trị nên phân tiền : trí nội ngoại, mạch lươn, tiểu ra máu mủ, sa con trẻ bao đầm trị 5 ngày trung trị ít đau, khi trị vẫn đi làm việc như thường, trừ cung sa, đau đớn chẳng huyết trắng chỉ cần 500đ bịnh trị hết bịnh mới nhận tiền, ở xa có phòng ngủ, 611/14B Phan thanh Giản gần cầu Long Văn ngã bảy.

Thuốc gia truyền

BỊNH ĐAU LƯNG

Trị bịnh chắc chắn 100% đau trị mỗi người hết bịnh có 600đ mất 20 phút bao đầm hết bịnh 5 năm không tái lại. Trị hết bịnh mới nhận tiền. Có thuốc thật hay đi mộng tinh) xuất tinh sớm liệt dương và yếu sinh lý.

611/14B Phan Thanh Giản (gần cầu Long Văn ngã bảy).

ĐÃ XUẤT BẢN SÁCH :

Vật Lý Học lớp Chín

Soạn theo CHƯƠNG TRÌNH CẤP NHẬT HÓA 1972 của G.S. Trần Thế Hiền và Đinh Diệu Bằng.

Vật Lý Học lớp 12AB và KỹThuật

Vật Lý Học lớp 12 CD

Tính Vật Lý lớp 12AB và Kỹ Thuật

Soạn theo CHƯƠNG TRÌNH CẤP NHẬT HÓA 1972 của G.S. Trần Thế Hiền và Nguyễn Bích Nhu.

Phát Hành tại 7M2 Vô Tánh Phú Nhuận — ĐT : 42.013

TIẾP THEO C TRANG 3

chủ. Cần nhà quý khách cần trộc mỗi số xăng nhớt trong gần hết. Bởi vì bất cần của người Tương mình lên phụt xăng chẩy đổ đốt. Người lái xăng cố gắng đưa ấy đẩy tất người lên đông thời bảo tin cho đốt Cảnh Sát Đô thành vào người chặn lên.

Sau gần 1 tiếng đồng hồ cố gắng đưa ấy, nhân viên đội Nên Đông gần đến triệt hạ người lên. Rất may là không có người nào bị thương trong vụ bắn này. Chỉ nhà gây bão hoàn đã được nhà chức trách mời về bắt đi thẩm vấn.

Đọc và cổ động

Hòa Bình

Cơ thể bải hoải

Thận yếu

Hay đổi đau, nhức đầu mỏi đau lưng. Đi mộng buạt tinh, Sinh lực suy kém, đông,thuốc Bổ Thận I

THẬN TRUNG BỬU

LÀ VẠN LINH

Các Chứng Bịnh : Tê thấp Đau xương. Nhức gân. Tê bại, bán gân, đi đứng khó khăn ngoài ra tê tanh, tê đầu ngón chân, đau nhức thân mình đau lưng nhức mỏi, Gối cũ bao đau mình khó ngủ, các chứng phong thấp nên dùng :

HOÀN KIỆN ĐƠN

LÀ VẠN LINH

2 loại hoàn mật và ngâm rượu Cả đặ-hoàn đều tiêu thụ. Bổ Tâng phát hành 537 Đường Khánh Chelon KN, số 606.608 ngày 17.12.65.

BỊNH TRĨ

Bịnh Tử Cung

Bịnh trĩ cung hay Mạch Lươn, đi tiểu ra máu, lòi con trẻ ra ngoài, trĩ lở ở trong hay ngoài hậu môn, ngứa bí, quý cô bị huyết trắng ra dầm dề năm ngày qua năm khác có thể hay bư thai đường kinh thất thường thì trái tiết ra khi đau khi nhẹt do tử cung bị yếu.

NAM : Yếu sinh lý : Di buạt tinh Xuất tinh sớm và liệt dương (thêu dương kinh nghiệm, kết quả 100%/o).

— NỮ : Sa trẻ tử cung. Đau giây chẳng. Huyết trắng. Kinh nguyệt đau đớn. Khóng đều. Suy yếu. Lãnh cảm. Hiếm muộn con cái.

Bạc biệt Sa trẻ và sưng trĩ dịch hoàn (trệ dái) với tên được nhân hy bảo đảm 48 giờ dứt bịnh (trượt cầu)

— ĐAU LƯNG : (Do kết nhiễm độc tố ở thận hoặc phong thấp gây ra) BỊNH NGOÀI DÀ : (Phong độc, mụn nhọt, ung thũng, nóng, nổi ngứa, lở, ít nước vàng..) PHONG THẤP : (Đau nhức tình nhiều, bấp thịt, thân tình, khớp xương..) Tất cả bịnh nhân nhiều chứng đều được y phương gia truyền rất hiệu nghiệm chính xác.

— Nơi trị bao đầm, tình nghiệm ít tốn, mau lành. Quán công tư chức Cảnh sát nghèo được giúp đỡ, giảm phí thật nhẹ. Nhận chữa lại mỗi tình mới người. TrườngXuân thuốc gia truyền.

141 Trần quốc Toản Saigon (ngay ngã ba Trần quốc Toản, Cao Thắng Saigon).

Đẹp nhất nước

Mấy ở đây có sẵn đồ đẹp hợp thời trang giá lại rất nhẹ nước.

— Áo dài Maxi Tunique 1.000đ
— Áo dài Raglan 800đ
— Áo dài Mini 700đ
— Áo dài thường 600đ
— Robe (Áo đầm) 800đ
— Quần Pattes, sỉ gả 800đ
— Jupe Maxi 800đ
— Jupe Mini 700đ
— Chemise dài tay 600đ
— Chemise ngắn tay 500đ

Nhà May Tân Trang

217 Trần quốc Toản Saigon : Quận 10 số cũ 113 đường Hồng Việt Quốc Gia Thánh Chánh.

Châm Cứu

Cơ quan Tử Thiện Phật Giáo Tỉnh Đô Tông V.N. Với mục đích giúp đỡ đồng bào chữa bịnh để mở hai phòng Châm Cứu miễn phí như sau.

Phòng I tại số 50 Đường Ngô-Thời S.G Quận I do Cơ sở Châm Cứu Sư Trung Hoa TẠ-A - Khánh đảm nhiệm và chăm sóc sự Nhựt Bản Hoshikinsan.

Giờ làm việc Sáng : 7giờ đến 9giờ Chiều : 2giờ đến 4giờ

Phòng II tại số 63/4/16 Đường Cống Quỳnh S.G Quận II do cơ sở chăm cứu sư chuyên nghiệp Lương tử Ánh đảm nhận giúp lấu năm sẽ kinh nghiệm rộng sang Đài Loan, Hồng Kông giúp trách.

Giờ làm việc Sáng : 7g30, đến 10g Chiều : 3g đến 5g

Trị, yếu sinh lý

ĐAU TỬ CUNG, SA TRẺ, TRỆ DỊCH HOÀN, ĐẠI ĐƯỜNG, ĐAU LƯNG, PHONG THẤP, BỆNH NGOÀI DA, GAN, HOÀNG BẢN, MỤN MẶT

Chuyên Trị :

TRĨ : Mạch lươn, sa trẻ, tiểu ra máu, tão bón, tiểu thấu bịu máu. Bão đầm trị dứt hoàn toàn. Nơi mới gốc trĩ nội, ngoại 5 ngày rụng đm, đặc biệt không đau. Vừa trị vừa đi làm như thường.

NAM : Yếu sinh lý : Di buạt tinh Xuất tinh sớm và liệt dương (thêu dương kinh nghiệm, kết quả 100%/o).

— NỮ : Sa trẻ tử cung. Đau giây chẳng. Huyết trắng. Kinh nguyệt đau đớn. Khóng đều. Suy yếu. Lãnh cảm. Hiếm muộn con cái.

Bạc biệt Sa trẻ và sưng trĩ dịch hoàn (trệ dái) với tên được nhân hy bảo đảm 48 giờ dứt bịnh (trượt cầu)

— ĐAU LƯNG : (Do kết nhiễm độc tố ở thận hoặc phong thấp gây ra) BỊNH NGOÀI DÀ : (Phong độc, mụn nhọt, ung thũng, nóng, nổi ngứa, lở, ít nước vàng..) PHONG THẤP : (Đau nhức tình nhiều, bấp thịt, thân tình, khớp xương..) Tất cả bịnh nhân nhiều chứng đều được y phương gia truyền rất hiệu nghiệm chính xác.

— Nơi trị bao đầm, tình nghiệm ít tốn, mau lành. Quán công tư chức Cảnh sát nghèo được giúp đỡ, giảm phí thật nhẹ. Nhận chữa lại mỗi tình mới người. TrườngXuân thuốc gia truyền.

141 Trần quốc Toản Saigon (ngay ngã ba Trần quốc Toản, Cao Thắng Saigon).

NHÀ

Mua bán, thuê, sang cầm thế, cho hàng, nhà, phòng vàn vàn... Lo chỉ tục mở hàng xưởng. Công việc giải quyết mau. Sở phí nhẹ MỸ LÂM SỰ VỤ 239, Phan Ngũ Lão Saigon — Đ. T. 21993

Sang Cần lầu 2, bề ngang 4mx14m có gác lửng, đầy đủ tiện nghi, sau chợ Bến Thành, Xin hỏi bà Lựu, 176 Lê Thánh Tôn, Saigon.

Nhà Bán

Nhà mặt đường đủ tiện nghi tiện buôn bán Hồi 163 Cao Đạt Saigon (xe vào tận nhà)

Cần sang quán đã buôn bán tại chợ Văn Chuối, Hỏi : 351 đường Phan Đình Phùng Saigon chỉ đi.

Cần bán gấp

Phố thương mại, mặt tiền đường lớn đã 7 năm, có sẵn thương, rượu bia, tiện nghi... cần dọn hàng, Điều bán giấy, giá 9 triệu 500, vùng Đa-kao. Xin liên lạc với Mỹ Lâm Dịch Ốc 239 Phan Ngũ Lão Saigon.

Nhà Bán

Gần Ông Bà cần tìm mặt tiền đường tốt tại trung tâm Saigon, nơi thuận lợi cho việc thương mại và sinh sống xin liên lạc 134 đường Kỳ Đồng SG Đ.T. 23.261

Bán rẻ 650.000đ một căn nhà vách ván, nền gạch, có sân rộng, có gác, đưa người đã tiện nghi. Hỏi 1307 Ấp 6 (bên đối diện rạp Kỳ Nhân Viện Mẫu Tâm Viện sau lưng Điện 221A Hùng Vương Thị Nghè.

RADIO-TIVI

Radio, Cassette, Recorder

NIVICO 940IS.

Kiểu NIVICO 940IS là hiệu Radio Cassette mới nhất, đẹp nhất, tân tiến nhất.

— AUTOSTOP : tự động tắt máy khi hết Băng.

— Micro gắn liền trong máy rất tiện lợi, không bị mất.

— Dùng 4 pilen ion và điện 110/220V.

— Radio 3 bandes, bắt được đủ các đài ngắn.

— Công Xuất mạnh, tiếng lớn và trong.

— Có kèm khớp cắc Tivi và SG.

MUA

MÁY GIẶT

Mua lại tất cả các loại máy giặt mới, cũ mọi loại Mỹ Ý Nhật, kể cả trên nước Mỹ giá cao. Có thể sửa các loại máy giặt tự động tại Việt Hồng 4 Nguyễn minh Chiếu Phú Nhuận ĐT 41014, nơi duy nhất mua bán máy giặt mới gỡ.

Áng-Ten TV DZ

DZ Antenna là hiệu Áng-Ten TV được tin nhiệm nhất.

VI DZ Antenna loại 2, 12, 20 và 25 Elements có phẩm chất tốt, bắt được đài Cần Thơ và Saigon, bền bỉ lâu bư được chế tạo bằng hợp kim nhôm đồng, đặc sản vì trong mỗi cây Ang Ten DZ đều đã rắp sẵn và có mặt sơ đồ chỉ dẫn rất rõ ràng, tỉ mỉ

DZ Antenna nhập cảng nguyên từ Nhựt Bản.

Có bán khắp mọi nơi.

Sửa Tại Nhà

Bếp Ga, Máy Giặt, Tủ Lạnh Máy Lạnh, Máy Quạt Lạnh hết thảy điện và cung cấp đồ lạnh, Máy điện bán hàng tủ. Hoặc thiết lập. Máy điều hòa. Xin gọi ĐT. 96969, Xuông 239B Võ Tánh TSN. Số cũ 239B — mới 539.

Xin gọi : KỸ NGHỆ LÀNH ĐỒNG PHƯƠNG.

TIVI HƯ ?

Xin ĐT. 93548 hay 98467 sẽ có chuyên viên đến tận nơi sửa bằng kỹ thuật Tivi.

Thanh Quang

158 Lê Lai Saigon, có máy đổ PAN rất tốt.

Nhận sửa đồ các loại Tivi Mỹ, Đức, Nhật Hòa Lan... Do nhóm các sư điện tử đầy kinh nghiệm đảm trách trong lãnh máy.

Ampli, Radio FM/AM Sansui, Pioneer, Kenwood Fisher Tape, deck Akai Teac, Lenor Dokorder, Cassidge Cassett Aiwa Nivico. Công việc thật kỹ lưỡng, mau lẹ và chắc chắn. Nhờ bên Gấp có thể cho lấy ngay. Cũng nhận sửa giao tận nơi không thêm tiền lưu lãm có sẵn phụ tùng của tất cả các loại máy. Có bán bán mọi Đèn đèn 6 đi ...

HỌC

Nữ Công Gia Chánh

Cô Sáu Mỹ Ngọc

Đặc Biệt Lớp 7 Mới — 173/29 Phan Ngũ Lão Saigon (rạp Tân Bình)

Nhận dạy Máy Áo Việt Phục Tây, Đan tay-máy, Bánh, Mứt, Nấu Ăn, Tây Tàu Việt.

Bán Máy Khuôn Ủi và Keo Hồ Hoa Vải

Học lái xe ở đâu ???

— Muốn lái xe giỏi, muốn mau thành nghề muốn lấy 3 đầu cùng ngày muốn học phí hạ xin hãi thế lệ và phí tổn nhập học mời ngày tại Trường Duy Lai Xe BÁCH-VIỆT số 214 A Trương tấn Bửu Phú Nhuận Saigon. Trường BÁCH-VIỆT mới vừa thu Đ.T Bưu 99a/o Đặc biệt lớp cấp tốc 3 đến 5 ngày thi đậu. Học phí không tăng.

CÓ LỚP TỐI MIỄN PHÍ.

Dạy Nghề Hóa Học

Kinh tế khó khăn, việc làm khó kiếm, nên học gấp một nghề thì chắc ăn hơn ! Sẽ hiểu. Bột giặt Ex-ce Javel. EasOxygenée, Dầu gội đầu, Thuốc cầu, ép tóc. Bột ngọt Thuốc đánh bóng nhôm. đồng, Mực đủ loại, Thuốc lấy nước. Hồ thơm, Nước hoa, Sirops, Liqueurs, Rượu Cognac, Whisky, Rhum Tầu Vị Yếu, Trang phim và in hình màu là hình trên gỗ, Mẫu đã gửi Bình Dương, Mẫu điện v.v... Hỏi oai 226/3 Trương Minh Ký, Gia định. (Trương Minh Giảng nối dài).

MAI

DẠY CẮT MAY

ÂU PHỤC PHỤ NỮ, ÁO DÀI

Méthode Guerre Lavigne. Haute Couture de Paris.

Bảo đảm 2 tháng ăn Catalogue cắt được các kiểu thời trang. Lớp Sáng, Chiều Tối. Đặc biệt dạy. Mở thêm lớp cắt áo quần sơ-mi. Số 2 Trần quang Khải Dakao Saigon. Cô bán Roulette.

ĐIỆN TUYỆN

ĐIỆN-RADIO-T V.

Trường Điện tử lớn nhất Thủ Đô 264H Trương minh Giảng Saigon Có đủ lớp Sáng Chiều Tối nhà Khóa mới : 2110 và 16/1072.

Lớp Radio căn bản : Học đủ loại máy đèn Ampli, thực tập thực Pan

Lớp Transistor : thực tập rắp mạch in, phân Pan 40 loại thông thường rắp Signal Tracer, Injector.

Lớp Trường Xưởng Học đủ loại máy đo điện tử. Cassette. Trac, Pioneer

Lớp TV Đen Học đủ loại máy thi trường G5 Vinh Nam Thắng Cần.

Lớp TV Transistor, G5 Vinh Cần, Ban chọn lọc ! nghề chuyên môn tìm trường hay thầy giỏi, học theo PIP Thinh Thị Hanh sẽ em phim mẫu kỉ luật, có Xưởng thực tập, tỉ mỉ kỉ thuật rõ rày điều hành Kỹ Sư Minh, Đặc Viên, Vinh Nam tốt nghiệp tại Mỹ, Úc, Đặc Pháp, Nhật.

Nhà May Đakao

Chuyên môn áo dài Raglan, đồ đầm, các kiểu áo cưới đã bồi lấy liệu

DẠY CẮT MAY

Cấp tốc 1 tháng biết cắt may, đồ đầm áo dài Raglan. Chỉ tên tại 60 Nguyễn Huy Tự Đakao (Ngã tư Cầu Bông)

LỚP VÔ TUYẾN ĐIỆN và Télévision

Lớp RÁP SỬA RADIO khóa 196 Sáng, Chiều, 7 Tối sẽ khai giảng ngày 2, 4 và 16-10-1972. Mẫu khóa 2 tháng biết rành 5 loại máy thâu thanh

— Lớp Đặc Biệt TRANSISTOR cho các bạn mẫu khóa Sơ Cấp.

— Lớp TRƯỜNG XƯỞNG ĐIỆN TỬ rắp sửa AMPLI HI-FI TRANSISTOR, sửa chữa các loại máy thu thanh CASSETTE và dự bị Télévision.

— Lớp Sửa TELEVISION cho các bạn khóa trường Xưởng, và thực hành thẳng trên TV Điều. Ở xa học hàm thụ với dụng cụ đầy đủ.

Trường Vô Tuyến điện

«Tấn Phát»

50 Đại lộ Nguyễn Huệ Saigon

TRƯỜNG ĐIỆN TỬ

«Tấn Thành»

100 Đinh tiên Hoàng ĐaKao SG

Trường Nữ Công

Quốc - Việt

188 Lê Lai Sg ĐT. 92.500

200đ một năm khóa 10 mốc

1 giờ 30 Thứ Tư Sáu,sẽ mở ra dạy đầm khóa 4 000đ.

8g30 Ba Năm Bảy học vại pha mầu khóa 1.500

15g Thứ hai 2-10 : Brioche (Gistal) Mi vit Hải ký.

9g thứ ba 3-10 : Trái cây dầu ganh 15 rai khóa 1.000đ đã cam bằng thạch có 3 lá tiêu mang Asperge cây ớt dalat chấm quất canh nhu cá lá.

(11g thứ ba 3-10 : Oc dậu.

Com tay cầm ăn được cả nhà vui vẻ

TRƯA

+15g thứ tư 4-10 : Bánh tai heo. Bánh sẩn nhân lúc lác.

9g thứ năm 5-10 : Mức bi hay tết Con phượng, con rồng, cặp bồ rau mầm nhỏ, chiên cá Sông xanh đen Thượng Hải bao sen bông bụp bằng nồi 10 liễu 2.000đ

15g thứ năm 5-10 : Sò rang muối Kim ngân hoa lạc nhũy.

15g thứ sáu 6-10 : Bánh nhân nhét Bánh dính hoa

15g thứ bảy 7-10 : Kim tiền bầu Ngũ Long thủ phụng thai

9g chủ nhật 8-10 : Trái cây đầu ganh 15 trái khóa 1.000đ

15g chủ nhật 8-10 : Hoa vải pha mầu tuyết đẹp khóa 1.500đ

Mẫu khóa cắp chung chỉ đề học và áp dụng trong và ngoài nước.

Pháp Văn Đàm Thoại

G.S. Trương Sĩ Anh cử nhân Văn Khoa Học Đường Toulouse (Pháp) dạy Conversation cho Sinh viên và người lớn tại : 133, Trần Quý Cáp Saigon.

DẠY CẮT MAY THÊU

NGỌC HƯƠNG

200 Đường Công Trường Chợlớn (góc Trần Hoàng Quân)

Trung tâm đào tạo nhiều thợ giỏi, nơi đăng tin cậy để bạn gửi học khóa Âu, Việt phục phụ nữ, áo dài Raglan

Hướng dẫn tận tình cho bạn ngay tiên vải học phụ bạ giỏi thiếu vẽ làm, bảo đảm cắt may giỏi, các lớp Sáng, Chiều, Tối.

Nhận may áo dài và đồ đầm hợp thời trang. Giá phải chăng.

9-10 Anh Ngữ «Tư Gia»

Mở thêm Lớp Cấp tốc đảm thoại đành cho Học viên sửa soạn đi làm hoặc xuất ngoại

Thương Pháp : rất linh động và giúp đỉ nhằm tạo căn bản để nói giỏi, viết giỏi và nghe giỏi.

Xin lưu ý : Học viên có thể được giới thiệu việc làm khi mãn khóa

Chi tiết gặp (buổi chiều) 242/73/B Nguyễn Thiện Thuật Saigon

Nữ Công Gia Chánh

Phương Chính

Nấu Việt Nam : Bông cẻ nhồi tươi hoặc chiên, Vây nấu cua bể, Yến hầm chim bồ câu, Chim tôm, ốc nhồi Gà tơ xương, Vịt tiềm, Nem nướng v.v. I khóa 45 món lịch sự cổ truyền Quốc tế.

Bánh

TIẾNG NÓI QUÂN CÔNG

Câu lạc bộ Quân Lao Cần thơ đòi bồi thường

Cần Thơ, ngày 20-9-1972

Kính gởi Đại tá Tổng Giám đốc Tổng Nha Tài chánh và Thanh tra Quân phí KBC. 3021

"Đề kính xin cứu xét."

Kính thưa Đại tá Tổng giám đốc,

Tôi đứng tên dưới đây là Nguyễn thị Tâm, sinh ngày 18-9-1931 tại làng Hoàng Mai, Hanoi (Bắc Việt) con của ông Nguyễn doãn Thiều và bà Nguyễn thị Tuất; căn cước số 01924365 cấp ngày 19-09-1969 tại Gia Định. Hiện cư ngụ tại nhà số 35 đường Lý Thường Kiệt Cầnthơ, nguyên là chủ nhiệm khác Câu Lạc Bộ Quân Lao Cầnthơ trong năm 1969 1970.

Kính thưa Đại Tá Tổng Giám Đốc

Nguyên vào 21-09-1970, các quản phạm thuộc Quân Lao Cần thơ nổi loạn, và đập phá tiêu tan Câu Lạc Bộ do gia đình chúng tôi đóng thầu. Vả cũng trong thời gian do gia đình chúng tôi có gởi đơn xin cứu xét đến quý Tổng Nha qua sự chuyển đạt của Đại Tá Cảnh Huy Trưởng Bộ Chỉ Huy 14 Tiếp Vận. (các đơn viết tay đề ngày 5-11-1970 và 06-07-1971 đều do tôi đứng tên Nguyễn thị Tâm). Nhưng mãi đến nay tôi vẫn chưa được quý Tổng Nha cho biết kết quả.

Kính thưa Đại Tá Tổng Giám Đốc,

Tôi cả gia đình và tôi lưng của gia đình chúng tôi đều đã dồn vào việc khai thác trong Câu Lạc Bộ Cần Thơ; và trong vụ bạo động tại Quân Lao vào ngày nói trên, các quảnphạm bị giam giữ vì tội «Đào Ngũ» đã huy hoàng đúng bọc cụ đập phá Câu Lạc Bộ bị thiệt hại 100000 (giấy chứng nhận của Tiểu tá Quân độcQuân lao Cần thơ mang số 0291 đề ngày 22-9.70) sau đó gia đình chúng tôi không còn gì cả; cho đến bây giờ gia đình chúng tôi vẫn lâm vào cảnh đại sống trong nghèo nàn và bế cực thiếu thốn vì không còn vốn để tìm kế sinh nhai.

Hơn hai năm qua gia đình chúng tôi mong đợi không ngày lăng giờ sự cứu xét của quý Tổng Nha và bồi thường cho gia đình chúng tôi một phần gia sản đã bị tiêu tan hầu làm sinh kế nuôi đàn con nhỏ.

Trong khi chờ đợi sự cứu xét xin Đại Tá Tổng Giám Đốc nhận nơi đây lòng thành thật tri ân của gia đình chúng tôi.

Kính đơn

Bà Nguyễn thị Tâm

Ý Kiến Thu Phong

Trường hợp này quân đội không có dự trù ngân khoản bồi thường.

NHẮN TIN

Bình I Phạm văn Ninh. Đại đội 24. Tiểu đoàn 2 Nhảy dù KBC. 4247.

Nhắn tin chị cả Phạm thị Nâu trước ở Châu Đốc Quận An Phú, xã Đa Phước, tỉnh Phước Thọ.

Bất được liên lạc xin gởi thư về địa chỉ nêu trên.

Ý DÂN Ý TRỜI

Tố Giáo Sư thiếu tác phong

Kính gởi:

- Ô. Tổng Trưởng Bộ Quốc Gia Giáo Dục
- Ô. Giám Đốc Nhà Trung Tiểu Học. Saigon
- Đại Tá Tỉnh Trưởng Bình Dương
- Chỉ Huy Trưởng Bộ Chỉ Huy Cảnh Sát Quốc Gia Bình Dương
- Ô. Hiệu Trưởng Trường Trung Học Trịnh Hoài Đức Bình Dương.

Kính thưa Quý Ông

Chúng tôi là Phụ huynh Học sinh của trường Trung học Trịnhhoài-Đức, sinh đề trình đến Quý Ông một việc như sau:

Ông Võ Tường Huy, Giáo Sư trường Trung học Trịnh Hoài Đức Bình Dương là một giáo sư vô tư cách và thiếu tác phong đạo đức mà một nhà mô phạm của phải có. Chúng tôi xin đề lượt trình Quý Ông những hành vi của ông Võ Tường Huy để xin Quý Ông dùng biện pháp thích ứng trừng trị một giáo sư đi làm hoen ố tư cách giáo giới.

1/ Ông Võ tường Huy được vẫn dạy tại trường Trung Học Trịnh hoài Đức năm 1968, thoạt tiên Văn Phòng sắp đặt cho ông được dạy ở trường Nữ Trung Học THĐ, nhưng vì ông Huy có những hành động vô g đo đức như là sàng cầm, vô vai sờ sịch và thường buông lời sàm sỡ chọc ghẹo những nữsinh có chút nhan sắc ngay trong lớp học. Việc này thầu đến tai ông Hiệu trưởng, ông Hiệu trưởng cho ông Huy rời dạy bên học sinh ở trường Nam THĐ. Nhưng Ông Huy vẫn không gạt bỏ được tính «hão ngọt» trước sự cảnh cáo gián tiếp của nhà trường. Ông Huy đụ dỗ nữ sinh ở đến mang thai rồi bỏ, gây sự bất mãn và lo ngại đối với những phụ huynh có con em học tại trường Nữ Trị h Hoài Đức.

2/ Ba (3) cô em vợ của ông Huy trước kia đều học tại các trường tư thục trong Tỉnh vì sau những lần thi tuyển không vào được Trịnh hoài Đức. Khi ông Huy được bổ về nhậm chức tại trường THĐ không ngo bao lâu thì ông Huy đã dựa một loạt cả 3 cô em vợ vào học tại trường. Việc này chúng tôi Ông Huy cũng như Quý trường không có ưu công bằng trong việc thâu nhận học sinh. Các cô em vợ Ông Huy lại ỷ sinh mình là giáo sư tại trường tô nhiều cử chỉ vô lễ với các giáo sư khác và hăng hách, hiếp đáp bạn bè.

3/ Dưới mắt Ông Huy trường THĐ là một trường thương mãi để Ông mua bán hu lời bơn là trường học. Ông Huy bắt buộc học sinh mua bài vở do chính ông quy ước với giá quá đắt và ông buộc học sinh phải mua tập do ông bán ra. Nếu học sinh nào cương lại việc mua bài mua tập thì sẽ được ông Huy lưu ý trong giờ học của ông để lành hai số không và cuối năm có thể ở lại lớp vì môn học của ông Huy như thơ. Việc này đã xảy ra học sinh THĐ nữ sơ ông Huy vì điều trên, nên khi ông Huy bắt mua gì thì học sinh đều vâng rập tuân theo không dám chi. Chỉ vì cho những phụ huynh nghèo phải lo đóng lo đóng đề có tiền cho con thỏa mãn ý muốn của Giáo Sư.

4/ Người ta Ông Huy cho quyền rồi bạo bề đến nhà để đánh bạc. Ông lấy tiền xu. Việc này gây xáo trộn sắp sống gia đình của các Giáo sư trường. Các giáo sư vì đánh bạc thức đêm đến sáng ngày phải đi dạy không của sức lực thì nói chi đến việc đem hết tâm trí ra mà dạy dỗ học sinh.

Trước những hành vi vô liêm sỉ của Ông Huy, sự biện diện của Ông Huy tại quý trường là mộ con vi trùng nguy hiểm cần phải diệt trừ, đề làm cho bao nhiêu phụ huynh phải thắc thỏm lo lu, gây rối loạn tại trường, đầu độc giáo sư bằng cách chưa bạc đề khiếu giáo giới không còn tinh thần dạy dỗ học sinh.

Vậy chúng tôi thiết tha xin quý Ông thuyên chuyển ông Huy đến một nhiệm sở khác hầu chúng tôi có thể yên tâm lo làm ăn vì con cái được trau dồi học vấn nơi trường không có những bạng giáo sư vô tư cách như ông Huy, và sự tiến trường Trịnh hoài Đức được tiến tại, mãi trong lòng chúng tôi.

Trong khi chờ đợi sự điều tra và giải quyết của Quý vị trước niềm thống khổ của chúng tôi, chúng tôi xin chân thành đa ta.

Bình Dương, ngày 20-9-1972

Hội Phụ huynh Học sinh

Tỉnh Bình Dương.

Ý Kiến Dân Quèn

Chúng tôi nhận được thư kêu gọi đóng đều của Hội Phụ huynh Học sinh Bình dương. Mấu đều chưa biết lối tổ cáo đúng hay sai nhưng chúng tôi cho đăng và xin góp đóng lời cải chính của GS Huy.

HÒA BÌNH KHẮP NĂM CHÂU – HÒA BÌNH KHẮP NĂM CHÂU

SỔ TAY

Cọp ngàn năm

PERTH (Úc).— Người ta đã tìm thấy một phần bộ xương cọp Tasmanian được coi là chết từ nhiều ngàn năm trước tại Thung đồng ở Yallingup ở 275ce Nam thủ đô miền Tây Úc Đại Lợi.

78 tuổi còn cần súng phòng thân

MESSINA (Sicile-Ý) — Cảnh sát xét nhà I bà lão 78 tuổi đã tìm thấy 1 khẩu súng săn và 1 súng lục bà giả nói đó là vũ khí phòng thân. Súng bị tịch thu và lão bà Guiseppa Calio sẽ phải ra tòa.

100 đầu lâu Hoa kiều

DJAKARTA (Indonesia): Một trăm đầu lâu mà người ta tin là của Hoa kiều bị người Hòa Lan hạ sát trên 200 năm trước đã được phát giác tại khu Hoa kiều ở Djakarta.

Những đầu lâu có cả xích sắt ở cạnh đã được tìm thấy khi công nhân đào móng để xây trung tâm thương mại và đang được viện khảo cổ khảo sát.

Giám đốc bảo tàng viện Djakarta Wafmosjoh nói đám xương sọ này có thể là của những công nhân Hoa kiều bị người Hòa Lan hạ sát năm 1740. Trong năm ấy có tất cả 10.000 Hoa kiều bị người Hòa Lan hạ sát tại khu vực xưa mang tên Roa Malacca.

Sophia Loren lại có bầu

MILAN (Ý) -- Đạo diễn Carlo Ponti, chồng của nữ tài tử Sophia Loren cho biết rằng vợ ông đang chờ đón con thứ nhì.

Đạo diễn Ponti đã tiết lộ như trên với một tạp chí Milan tờ «Gente» cho biết rằng, nữ tài tử Loren đang đóng cuốn phim "Madre De Famiglia" (Mẹ của gia đình) «đã phải hoãn lại vì tình trạng có bầu của vợ tôi».

Đám cưới tập thể miễn phí

Singapore --- Một đám cưới tập thể cho 50 cặp uyên ương được tổ chức tại Tân Gia Ba hôm chủ nhật vừa qua.

Có khoảng 1.200 quan khách tham dự buổi lễ do hãng hàng không tân tập Singapore một công ty hàng không địa phương một nhật báo cùng một công ty nhập cảng dài thọ tất cả chi phí.

Các cặp vợ chồng mới cưới: 1 ên sẽ lên đường vào sáng thứ hai để bắt đầu tuần trăng mật tại HougKong, Tokyo Taipei và Bangkok.

TIN LẠ

BÌNH BẠC ĐẮT GIÁ NHẤT

Món đồ bằng bạc đắt giá nhất là chiếc bình đựng súp của vua Louis XV của Pháp. Hồi 1965 bình này đã được bán với giá 126 000 Mỹ kim (51 660.000 đồng VN).

TẠI SAO KHÔNG CHO ĐÀN BÀ TRẺ CON MỸ Ở LẠI NAM VANG

Nam vang : Một nhiệm sở kém an toàn

Theo một bản tin của UPI

Trước nhiệm vụ khó khăn là phải dìm an ninh cho gia quyến các nhân viên quốc tế và nhà ngoại giao Mỹ ở Nam Vang. Sứ quán Mỹ tại nơi đây đã cho di tản vợ con các nhân viên khỏi Nam Vang. Chính sách của Sứ quán Mỹ ở Nam Vang từ nay là: Chỉ cấp phép những người độc thân mà thôi.

Chánh thức, Sứ quán giải thích chính sách của mình là: ở Nam Vang, không đủ tiện nghi học hành cho trẻ con Mỹ. Nhưng, thì nói chuyện riêng, nhân viên Sứ quán Mỹ chấp nhận: vì không bỏ gia đình vì phần kích tại Nam Vang, nên phải có những biện pháp kín.

Tháng 5 vừa qua, 200 du kích CS đã tiến tới gần Sứ quán Mỹ tại Nam vang gần 500 thước, dưới sự chỉ chế của hàn tiến pháo kích 3 ngày. Số TQLC Mỹ phải lo bảo vệ Sứ quán, thành ra việc bảo vệ các gia đình người Mỹ trong các biệt thự rải rác tung quanh khó lòng khoáng.

Ở Nam Vang có 12 trẻ em Mỹ Cha của những em này được cho lựa chọn 2 biện pháp. Một là cho con cái đi tản khỏi Nam Vang tới những thủ đô kề cận Á Châu, ăn tạm hơn, hoặc tự mình sẽ thuyên chuyển tới nơi nhiệm sở khác.

Bà nội đã thả xin thuyên chuyển cho bơn là phải sống xa vợ xa con mặc dầu Sứ quán vui lòng trả cho mỗi người chi phí tháng đó tiền đã để đi thăm viếng con trong 3 hay 4 ngày.

Sứ quán Úc tại Nam Vang cũng đã làm như Sứ quán Mỹ từ mấy tháng trước đây. Những người ta vẫn cho thấy những trẻ em Pháp hay Anh trong các trường học vẫn bỏ tâm ở Nam Vang.

Cách đây vài năm, ở Saigon, Sứ quán Mỹ cũng đã ra lệnh không cho nhân viên Sứ quán hoặc quân nhân mang vợ con theo. Nhưng nhân viên nhân viên Mỹ vẫn cho vợ lén lút tới VN để chăm lo cội trợ cho chồng trong những cảm nhà lén lút.

Những người Mỹ phải ở lâu ở Nam Vang, cho rằng, giỏi đây. Khi trên hệ phố Nam Vang có nhiều đám ông Mỹ lang thang một mình, thì lại sẽ chỉ khuyến khích các chỉ rõ ta tiếu Nam Vang phát triển nghề mãi dâm.

Cách đây một năm hơn Nam vang, chánh thức có có 93 người Mỹ, nhưng năm nay, đã lên tới 173 người Mỹ, ở Nam Vang, kể cả gần 100 là quân nhân làm việc cho Sứ quán.

Ông Emry C. Swank, Đại Sứ Mỹ tại Nam Vang không muốn người Mỹ đông vai trò quá lộ liễu, nhưng cũng ngày người ta cảng thấy người Mỹ quá lộ liễu ở Nam Vang.

Một ngày thứ tư cuối tháng 9 vừa qua, bọn không bố đã dự định đánh sát ông Thomas O. Enders, trưởng Sứ quán Mỹ tại Nam Vang bằng bom plastique khi ông này lái xe bọc đi làm.

Một bộ tổng viện của Ông này (ngày Kampuchia đã bị thương), cho Ông này viên thoát hiểm. Mặt khác, tính từ 9 tháng gần đây bọn không bố đã tấn công nhân viên Sứ quán Mỹ tới 6 lần.

Nhưng các vụ mưu ám bằng lựu đạn plastique ấy chẳng gây thiệt hại nào.

Mặc dầu vậy, ông đại sứ Mỹ tại Nam vang đã cấm không cho nhân viên Mỹ lui tới các quán ăn, tiệm rượu. Tuy nhiên nhiều nhân viên Mỹ vẫn xé rào và người ta thấy mục lên ở Nam vang những quán rượu sang trọng Mỹ như «The Miami», «The San Francisco»...

Chuyện khó tin nhưng có thật

✡ CÁT HỮU dịch

(TIẾP THEO)

TỪ XÀ LIM TỬ TỘI NHẢY LÊN NGAI VÀNG CAI TRỊ PHÂN NỬA THẾ GIỚI

Michael đề nhị Psellus đề nhảy thẳng một bước từ xà lim tử tội lên Ngai Vàng để cai trị phân nửa thế giới.

Ông bị kêu án tử hình vào lễ Giáng Sanh năm 820, và ông đang ngồi đợi đao phủ tới để hành quyết ông thì nghe thấy những bước chân đi nặng nề tiến lại gần cửa xà lim của ông. Cánh cửa sắt nặng nề của xà lim mở ra, và một toán lính tiến vào, theo sau là một vị Đại thần của Triều Đình. Ông quan đại thần này lấy vải bịt lấy 2 mắt của Michael, và Michael đã cảm thấy hơi lạnh của Tử thần. Ông ta nghe thấy người ta đọc vài câu, và ông yên trí đó là những câu về bản án tử hình. Nhưng tới khi ông Michael được người ta tháo vải bịt mắt ra, thì ông đã ngạc nhiên khi thấy bao người đang quỳ gối trước mặt ông. Ông thấy những chiếc áo gan dạ trước mặt ông ai nấy đều ưa lạ. Cuối cùng ông đã nhận ra một vị chỉ huy thân thiện, và vị chỉ huy này ra lệnh mọi người im lặng.

Lúc này Michael tên tử tội mới lần đầu tiên được nghe tin Hoàng đế Leo xứ Byzance đã bị ám sát và chính Michae là người được chọn lựa để kế vị Hoàng Đế Leo tiên ngôi vua Byzance và trị vì luôn cả Đông Bộ Đế Quốc La Mã hồi đó.

Người ta chặt ngay tấm xích sắt cột Michael vào trường xà lim, nhưng lúc ấy không có sẵn một thợ rèn nào để chặt cho đứt những xiềng sắt đang xích dân Michael.

Thế là với xích sắt nơi chân Michael được đưa tới cung điện đăng quang và lên ngôi Byzance trị vì luôn cả phân nửa thế giới.

Dân chúng và các đại thần tung hô vạn tuế con người vài phút trước đây còn là tên tử tội bị khinh rẻ nhất trần gian...

Trái tim của con người

Giữa hai cái đập trái tim của con người vẫn ngưng bằng lại 1 phần 6 giây đồng hồ. Tính như vậy ta thấy trong đời người trái tim của ta đã ngưng đập 1 phần 6 thời gian ta sống. Tỷ dụ trong 60 tuổi thì trái tim của ta đã ngưng đập tất cả tới 10 năm.

(CÒN NỮA)

GERIOPTIL

THUỐC TRƯỜNG XUÂN

của ĐỨC QUỐC

24 CHẤT TRỊ BIẾN CHỨNG CỦA TUỔI GIÀ

Thuốc mới hiệu nghiệm nhờ chất DIMETHYLAMINO ETHANOL GLUTAMATE, Lần đầu được nhập cảng vào VIỆT-NAM

BÁN KHẮP CÁC NHÀ THUỐC TÂY

SĐ 90. KSDP/BYT. 8-5-72

"Thước cần ho, viên ngậm trị"

NODON

5 THỨ THUỐC TRONG 1 VIÊN

CẢM HO

CÁC CHỨNG HO GÀ, HO KHAN, HO GÀ, BỊ NHỊA, BỊ LẠNH, VỪA HO - VỪA HO -

HADZER

XIN NHỚ NHÃN HIỆU "ĐẦU CON GÀ"

NN 83 TSSM/BYT/DCDP

PHONG THẤP * ĐAU NHỨC

đã có

PALAPRIN FORTE

THUỐC NHẬP-CẢNG ÚC-CHÂU

* PALAPRIN FORTE: trị hữu-hiệu các chứng bệnh PHONG THẤP
* PALAPRIN FORTE: uống được lâu dài mà không độc
* PALAPRIN FORTE: không làm hại bao-tử (bệnh nhân ung loét bao-tử dùng được mà không sợ hại bao-tử)
* PALAPRIN FORTE: dễ uống - thơm ngon

- BỆNH PHONG THẤP CẤP TÍNH VÀ KINH NIÊN
- ĐAU MÌNH - ĐAU LƯNG - ĐAU HÔNG
- NHỨC MỎI GÂN CỐT
- BẮP THỊT - KHỚP XƯƠNG
- SƯNG KHỚP XƯƠNG CỔ TAY - MẮT CÁ CHÂN - BẢ VAI - SỐT NÓNG
- ĐAU ĐỚN - KHÔNG CỬ ĐỘNG ĐƯỢC.

60/BYT-8-8-72

BÁN TẠI CÁC NHÀ THUỐC TÂY

RHUMEX RHUMEX RHUMEX RHUMEX RHUMEX RHUMEX RHUMEX

RHUMEX chống cảm cúm

241 H BYT 17-5-68.

CẢM TẠ

Chúng tôi chân thành cảm tạ :

— LM Quản ly LM kỷ thuật Công Tỵ Âu loát Nguyễn bá Tòng và các anh em ấn công.
— Chủ nhiệm và toàn thể nhân viên nhật báo Sống Thần.
— Chủ nhiệm và toàn thể nhân viên nhật báo Độc Lập.
— Bà Giám đốc nhật báo Tranh Thủ.
— Khoan anh em Saigon ẩn quán.
— Ông Trưởng ty ký thuật nha cấp thủy và toàn thể anh em ty kỹ thu t.
— Quý vị Phật tử chùa Phổ Minh Ty Lái Thiêu, Bình Dương.
— Cô Bác anh em bà con cậy Quảng và ấp Cộng Hòa II Cộng hòa III Gò Vấp Gia Định.
— Toàn thể thân hàng quyến thuộc đã thăm viếng, chia buồn, phúng điếu và tụng niệm linh cữu thân phụ chúng tôi là Cụ :

LÝ MINH XUÂN

thất lộc ngày 22-8 năm Nhâm Tý (nhằm ngày 30-9-1972 d')

Hưởng thọ 81 tuổi, đã nơi an nghỉ cuối cùng. Trong lúc tang gia bối rối, không khỏi có điều sơ suất, kính xin quý vị niệm tình thứ thứ.

Các con — Trưởng Nữ : Lý thị Giáp và các con
— Thứ Nam : Lý tân Lợi —
— Thứ Nữ : Lý thị Giáo —
— Thứ Nam : Lý Hiệp Hòa —
— Thứ Nam : Lý vinh Thuận —
Tang gia đồng kính bái.

CẢM TẠ

Chúng tôi chân thành cảm tạ :

1) Đức viện phụ Đan viện TM Phước Sơn Thủ Đức và Gia đình
2) Cha quản và chánh xứ Phước tính quận Long Điền và Phước Lễ
3) Quý cha quý thầy Đan viện TM Phước Sơn Thủ Đức Gia Đình
4) Quý khu Giáo xứ Phước tính quận Long Điền tỉnh Phước Lễ
5) Quý đoàn thể Giáo xứ Phước tính quận Long Điền, Phước Lễ
6) Quý vị thông gia và gia quyến
7) Các ông, các bà các anh chị tại công trường Phước sơn TĐ
8) Quý vị thân hàng quyến thuộc

Đã đến chia buồn, phúng điếu và tiễn đưa thân mẫu chúng tôi là Bà quả phụ

Maria Nguyễn thị Xuân

đến nơi an nghỉ cuối cùng. Trong lúc tang gia bối rối có điều chi sơ suất kính xin quý vị niệm tình thứ thứ.

Trưởng nam : Ông bà Nguyễn viết Thu và các con các cháu
Thứ nam : Ông bà Nguyễn viết Nam và các con
Ông bà Nguyễn tên Tiến và các con
Bà Nguyễn thị Điểu và các con
cùng tang quyến đồng kính bái

Cảm Tạ

Chúng tôi chân thành cảm tạ :

— LM Chủ nhiệm Nhật báo Hòn Đất.
— LM Giám học, LM Tổng Giám Thị, các Giáo sư đại diện và Cựu đoàn trường Đồng Tiến
— LM Hiệu trưởng và các Giáo sư đại diện trường Thông Nhất Sư đoàn Dù.
— LM Chính xứ bà Các thánh Tô đạo.
— LM Chính xứ bà Đức Mẹ Hằng cứu giúp, Dòng Chúa Cứu Thế.
— Họ đạo Chúa Thánh Linh.
— Trung tá Trần Quế, Bộ Cựu Chiến Binh.
— Ô Hiệu trưởng và phái đoàn trường Trung tiểu học Xóm Cầu
— Cơ quan MACV.
— Air Viet Nam.
— Đại đội Quân Cảnh Sư đoàn Dù.

và chân bằng quyến thuộc, hà con khu phố đã tới phúng điếu, đưa linh cữu người vô tiễn đưa linh cữu vợ, mẹ, nội, ngoại, tôi của chúng tôi là :

Cụ Bà Anna Trần văn Thợ

nhủ danh TRẦN THỊ THU

hưởng thọ 73 tuổi, đến nghĩa trang Mạc Đĩnh Chi ngày 3-10.1972.

Trong lúc tang gia bối rối, nếu có gì sơ suất, kính xin quý vị lượng tình thứ thứ. Tang gia đồng bái tạ.

Phân ưu

Vô cùng thương tiếc :

Cố Đại úy TRẦN HẠNH PHÚC

nguyên PDP/PDC1/ND.

đã ngã gục tại Quảng Trị lúc 19g30 ngày 30-9-1972.

Thành thực chia buồn cùng tang quyến.

SQ, HSQ và BS PDC/ND.

Ve đẹp lý tưởng!

Quý Bà, Quý Cô muốn có một vẻ đẹp quyến rũ, mái tóc đúng đắn theo thời trang
Xin mời đến viện uốn tóc và thẩm mỹ

KIỀU - TIÊN

Visagiste của Fernand Aubry (PARIS)
45, Đoàn Thị Điểm. ĐT 97(02?
Phòng mát lạnh thoải mái
Mở cửa từ thứ Hai đến thứ Bảy, nghỉ Chúa Nhật
Kính mời

Mưa nắng bất thường
dế sanh cảm mạo

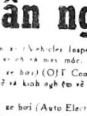

col-span

trị cảm mạo, nghẹt mũi, sổ mũi
1 viên có hiệu lực suốt 12 giờ
TRÌNH BÀY MỚI, VIÊN BỌC GIẤY NHÔM
(B 97T/ 29-9-71)

Cần người

— Chuyên Viên khảo sát (Vehicles inspector). Phải có tính độc Anh Ngữ lưu loát. Chuyên viên sửa chữa máy mác.

— Phái Tử Viên (Ở ở bar) (OJT Coordinator) Thông thạo Anh Ngữ (cảng tốt). Rành nghề và kinh nghiệm về máy móc kỹ thuật cũng như thực hành.

— Chuyên Viên điện xe bơi (Auto Electric Leader). Phải thông thạo Anh Ngữ. Có khả năng Chuyên nghiệp về xe bơi.

Tất cả những Ứng viên phải : Hiện là Quân Địch Vụ nghĩ việc (bỏ hơi) (BHF)

Xin liên lục tại 273A Nguyễn tri Chiếu TSN từ 13g30 đến 17 giờ 00

KẾT THEO TRANG 1

nguồn gốc của cuộc tranh chấp tại Đông Dương.

Trong khi đó, phái ngôn viên Hoa kỳ Lamberton nói là Mỹ không chấp nhận 1 điều kiện tiên quyết nào cho 1 cuộc đàn xếp tương lai.

ĐỌC TIẾP THEO TRANG 1

người khơi V.N. thay thế mấy hạm Hancock. Mặc dầu thời tiết xấu một số trong 75 chiến lực cơ của mấu hạm này đã oanh tạc tại Nam VN.

Như vậy số Máu hạm thuộc Đệ thất hạm đội này vẫn là 6 chiếc.

Phân ưu

Được tin buồn :

Phê Rô NGUYỄN THANH NHẠC

Nhạc phụ của Đại úy Nguyễn văn Thái, Liên đội trưởng Liên đội 3/14/ĐP vừa mệnh chung tại Saigon.

Thành kính phân ưu cùng Ông Bà Đại úy và tang quyến. Nguyện cầu hương hồn cụ sớm về nước Chúa.

Toàn thể Sĩ quan, Hạ sĩ quan, Binh sĩ thuộc đại đội 3/237

Phân Ưu

Được tin trễ :

NHẠC MẪU

Bác sĩ NGUYỄN DUY TỰ

Trưởng ty Y tế Bình thuận kiêm Giám đốc Bệnh viện Phan Thiết vừa mệnh chung tại Saigon

Thành thật phân ưu cùng Ông Bà Bác sĩ và tang quyến. Cầu nguyện linh hồn cụ Bà sớm tiêu diêu miền cực lạc.

Toàn thể Y Nha Dược sĩ cùng toàn thể nhân viên ty Y tế Bình Thuận và Bệnh viện Phan Thiết

CẢM TẠ

Chúng tôi xin chân thành cảm tạ Quý Cụ, Quý Ông, Quý Bà cùng thân hàng cố hữu đã đến hỏi thăm, chia buồn, phúng viếng tiễn đưa linh cữu phụ quân chúng tôi :

Cụ TÔN THẤT THÔNG

hưởng thọ 77 tuổi đến nơi an nghỉ cuối cùng.

Trong lúc tang gia bối rối có điều chi sơ suất xin niệm tình tha thứ.

Bà quả phụ Tôn thất Thông và gia quyến

Phân Ưu

Được tin

THÂN MẪU

Linh mục Tuyên ủy Lâm văn Kinh, SĐ 18 BB vừa thất lộc ngày 1.10.72 tại Phước Tuy, hưởng thọ 67 tuổi.

Thành kính phân ưu cùng tang quyến và nguyện cầu linh hồn cụ sớm về nước Chúa.

Thiếu tá Trần quốc Linh, Chỉ huy trưởng
TTHL/SĐ18 cùng, toàn thể SQ, HSQ, BS

Thảm trạng tình yêu

MỘNG TUYỀN

MAI LỆ HUYỀN
PHƯƠNG UYÊN
CÀ BA ĐỀU YÊU

HÙNG CƯỜNG
AI SẼ CHIẾM ĐƯỢC HÙNG CƯỜNG ?
AI SỐNG ? AI CHẾT ? HỌ SẼ...

Còn gì cho nhau

Thanh Việt, Dũng thanh Lâm, Xuân Phát
Tâm Phan, Ngọc Đức, Văn Dzai
Việt Hùng, Ngọc Nuôi, Minh Điền
Phan Thanh Lan...

- Liên hệ tới mối tình «Tứ Giác» đó như thế nào?
- Quí vị sẽ khóc ngất với MỘNG TUYỀN – HÙNG CƯỜNG – PHƯƠNG UYÊN.
- Quí vị sẽ cười bể bụng với THANH VIỆT
- Quí vị sẽ cảm thù TÂM PHAN – MAI LỆ HUYỀN đến cùng độ
- Quí vị sẽ thích thú với tài diễn xuất đặc đáo của kép «Bô trai» DŨNG THANH LÂM lần đầu tiên xuất hiện trên màn bạc, trong phim :

Còn gì cho nhau

ĐẠI XUẤT PHẨM CỦA CỤU LONG PHIM

Đã khởi chiếu từ 4-10-1972

và đang tiếp tục trình chiếu tại 8 RẠP LỚN THỦ ĐÔ :

Eden, Đại Nam, Hưng Đạo, Văn Hoa, Casino, Kinh Đô,
(SAIGON) (ĐAKAO) (TÂN ĐỊNH)
Thủ Đô, (CHỢ LỚN) Opera (CHỢ LỚN)

NỐI TIẾP TRANG 1

đã nhiều Phạm-v-Đồng đã khước lắc nói sẽ đánh nhưu đến 4 năm. Hanoi có tính mọi lời hình luận có thể

NỐI THEO TRANG 1

Nông Việt Nam sáng qua 4-10 đã trao cho Chuẩn Tướng Bùi thế Lân Tư lệnh TQLC, số tiền 1.203.000 đồng để ủy lạo các chiến sĩ Cọp Biển do đăng nhập đã đầu hiện đang hành quân tại mặt trận Q. Trị.

Trong buổi lễ trao tặng số tiền trên và 16 thùng bước lá cho chiến sĩ TQLC được tổ chức tại Đà Nẵng Hành quân ở Hương Điền Thừa Thiên, ông Trần quốc Bửu đã ca ngợi chiến thắng có tính cách lịch sử của các chiến sĩ TQLC khi trở chiến thì sẽ Quảng Trị. Chiến công này theo ông Bửu đã đem lại thêng lợi lớn lao về mặt chính trị, khiến cho CSBV không còn có thể đưa bài cử phân đất nào của miền Nam để mặc cả trên bàn bội nghị.

Ông Bửu cho biết trong tương lai dàng Công Nông sẽ liên tục gửi thêm tiền đến Bộ Tư lệnh để ủy lạo chiến sĩ LQLC. Ông cũng sẽ kêu gọi bà thống vận tài tôQ. Trị đến Cà Mau thuộc bộ thống Liên Đoàn Lao công V.N. chuyển chở miễn phí cho các chiến sĩ TQLC.

Chuẩn tướng Bùi thế Lân trong dịp này đã trình bày diễn tiến hoạt động của Sư đoàn 1 Dù trên Quảng Tư đến nay tại mặt trận Quảng Trị.

Chuẩn tướng tin tưởng với sự hỗ trợ tích cực tinh thần lẫn vật chất của giới lao động, các chiến sĩ TQLC sẽ hăng say trong nhiệm vụ được toàn dân giao phó.

Cùng đi với phái đoàn cho có gặp sự Trương văn Thuận, giáo sư Mai kim Đính đân biểu Trần văn An và một số sinh viên Canh nông.

LỜI THEO TRANG 1

Vì vấn đề Đông viên tại chỗ vì lý do tôn giáo TNĐV cho hay sẽ được 1 hội đồng Tổng trường cứu xét. Hội đồng này do Phó Thủ tướng Nguyễn lưu Viên làm chủ tịch, và ông Phụ tá Tổng Trưởng Quốc Phòng làm Tổng Thư Ký, còn các vị Tổng Trưởng trong nội các làm hội viên.

TNĐV cũng cho hay đã có hơn 10 ngàn năm công dân tuân hành các thông cáo gọi nhập ngũ của Bộ Quốc Phòng đã trình diện theo học các khóa Sĩ quan và Hạ sĩ quan.

NỐI TIẾP TRANG 1

gây tổ ngại cho diễn tiến của mặt thương thuyết.

Nhiều dấu hiệu cho thấy là hiện nay cả 2 phe đều đang mong mỏi có 1 cuộc thỏa hiệp trong danh dự.

Tại Hanoi, người ta lưu tâm đặc biệt đến các cuộc mặt đàm mới nhất giữa Kissinger và phái bên Hà. Mặt khác theo nguồn tin đáng tin cậy thì các cuộc mặt đàm sẽ tiếp tục 1 vài ngày tới.

Người ta cũng nhận thấy là luận điệu của Hanoi đối với Tổng Thống Nixon đã bớt gay gắt. Các nhật báo ở đó cũng lập dị lập lại tin mấy ngày qua là cuộc tranh chấp tại Đông Dương có thể được giải quyết với đường kim Tổng Thống Mỹ. Quả thật, tại Hà Nội, cuối cùng người ta đã phải công nhận là mặc dù kế hoạch của TNS Mac Govern về Đông Dương rất hấp dẫn nhưng người ta thấy ít có hy vọng thấy TT Nixon tới khỏi tòa Bạch Ốc.

Cuối cùng người ta cũng lưu ý đến các cuộc viếng thăm vừa qua của các nhân vật Mỹ tại Saigon.

NỐI THEO TRANG 1

trường hợp của Đại Tá này. Hành Pháp có sai Giám Sát Viện cứu xét lại.

Vấn đề nguồn tin trên, những hoạt động của cơ quan Giám sát viện trong những thăng gần đây không được công bố rầm rộ trên báo chí là vì muốn để cho những khuyến cáo của GSV đối với hành pháp được hữu hiệu.

Bầu lại GSV

Vào ngày 31 tháng 10 này, nhiệm kỳ một của Giám Sát Viện sẽ được chấm dứt, và sẽ bầu lại bởi ba cơ quan Tư Pháp, Lập Pháp, Hành Pháp.

Theo đó, Tôi cao Pháp viện sẽ bầu 6 vị, Hành pháp chỉ định sáu vị, và lập pháp bầu 6 vị, trong đó TV sẽ bầu ba người, HV bầu ba người.

Tại TV hiện nay đã có hơn hai mươi người ứng cử vào ba ghế GSV Trong số này thấy có ông Ngô văn Thọ, ông Đỗ văn Rỡ.

Trường cũng nên biết những công dân hội đủ điều kiện pháp định được mời trong ba cơ chế trên giới thiệu và được đa số chấp thuận sẽ được nhiên trở thành giám sát viên của hội đồng Giám sát Viện.

Về phía hành pháp, theo một nguồn tin đáng tin cậy thì Ông Ngô Xuân Tích sẽ được Tổng Thống Thiệu cho huy giữ lại Giám Sát Viện.

BẠCH THƯ

(Tiếp theo trang 1)

— Cái đề cho tôi. Nếu xét thấy ai đủ điều kiện phòng thích, chúng tôi sẽ thả họ về. Tuy nhiên, tôi có thể nói chắc bạn nhà báo và đêm đân biểu nghị sĩ đồi lấy sẽ phải ra tòa, và còn bị qở lâu. Có thể nhe tới zau bầu cử.

Thưa Ngài, tôi có nếu trăm người bị bắt, chỉ có hai người được thả ngay. Một người là Hoa Kiều, một người là lí phủ. Là những người kháo chạy chạy và có nhiều tiền. Thưa ngài, cả dư luận thân mắc về biện pháp thiết quân luật để diệt tham nhũng, nhưng người bị bắt, nhưng chỉ có Hoa Kiều và lí phủ bị bắt và được thả ngay, họ là hạng người rất tài đưa hối lộ. Ngài nghĩ thế nào về dư luận nầy ?

— Đó là luận điểm của bọn xuyên tạc. Xin cho biết đứa nào nói như vậy để chúng sẽ bắt ngay.

ĐỘC GIẢ VÀ HOA BÌNH

Tiếp theo trang 1

— Trước hết, trong lịch sử cận và hiện đại của ta, có rất nhiều người nông dân rồi đã nhà, thì nhau mang Tàu, mang Tây, mang Nhật, mang Mỹ vào VN. Ngày nó Hồ Chí Minh lộc xao cũng không thắng chiến chống thực dân, nhưng thực ra là người đã mang Pháp trở lại VN để đàn áp người quốc gia. Ngày cả một chính đảng đã có chủ đồng trong lịch sử, cũng đã lấy tên y hệt như một chính đảng của Tàu chi đó! chứ Trung Hoa thành Việt Nam khiến người ta có cảm tưởng chính đảng ở VN là một chi nhánh đảng của Tàu, hơn là một đảng quốc gia đơn lập ! Trong khi đó, Ngô Đình Diệm đã có công đuổi hết quân Pháp ra khỏi lãnh thổ VN, và chết vì không chịu để quân Mỹ trao vào VN.

— Người ta có Tổng Thống Diệm của là người khai sáng ra nền Cộng Hòa Việt Nam Cứ giả thử vào năm đó Tổng Thống có nhiều khuyết điểm, thì lịch sử cũng không phủ nhận công đầu của ông. Bên Pháp Hàn, 7 năm sau cuộc đảo chính năm 1960, cố Tổng thống Lý thừa Vân đã được chính quyền chính thức làm lễ truy điệu ghi công người khai sáng ra nền Cộng hòa Đại Hàn. Bên Nam dương, người khai sáng ra nước Cộng hòa là Tổng thống Sokarno đã bị lật đổ và cầm tù. Nhưng khi chết, đã được [illegible] quốc tang. Nếu nói thêm, các tổng thống Lý thừa Vân và Sokarno chỉ bị lật đổ mà không bị giết, TT Diệm đã bị thảm [illegible] đáng lẽ ông phải được đối xử cũng đáng [illegible] và sớm hơn. Nhưng đã [illegible] rồi. Bây giờ việc phục hồi danh dự cho cố T.T Diệm không phải là hợp thời, mà coi như đã quá muộn

Không phải chỉ riêng mình cá công thần thờ-ở nhất công bằng, mà việc phục hồi danh dự cố TT Diệm là bổn phận chung.

Hồn Danh.

TIN MỪNG

Được tin bạn :

ĐOÀN KẾ TƯỜNG

Đính hôn cùng

TRIỀU GIANG NGUYỄN THỊ TƯỚC

tại Saigon ngày 1.10.1972.

Nhật báo Sống Thảo Thành thật góp vui cùng hai bạn Tường Tước.

KIỀU MỸ DUYÊN

TIN MỪNG CHO GIỚI CHĂN NUÔI

— Muốn ngăn ngừa và trị bệnh hữu hiệu nhà cho gia súc để tăng gia lợi tức bội phần.

Xin dùng ngay dược phẩm thú y của

PFIZER

đã được tin nhiệm nhất hiện nay

- TERRAMYCIN 77 các gói
- TERRAMYCIN EGG FORMURA cho gà đẻ.
- TERRAMYCIN INJECTABLE (chích cho heo)
- IRON INJECTABLE (chích sắt)

Dược phẩm đã có sẵn để cung cấp dồi dào ngay cho quí vị trên toàn quốc.

Đăng TERRAMYCIN của PFIZER rất công hiệu. Giá rẻ nhất. Xin liên lạc gấp vội

CÔNG TY THỰC PHẨM GIA SÚC

DUTICO

252, GIA LONG — SAIGON — ĐT : 92396

★ *Mặc dầu mãi lực thương trường đang đỉ dốc !*
★ *Mặc dầu chiến tranh vẫn tiếp tục khốc liệt*

BĂNG NHẠC **Thanh Thúy** VẪN BÁN Kỷ Lục và Tiếp tục dẫn đầu với số

Phát hành **7-10-72** Băng Nhạc **Thanh-Thúy 9**

với Chủ Đề «Nhớ nhau, Thương nhau, Cho nhau»

<Cuốn băng nhạc tiếng thơ, đậm đà đề tặng cho nhau.
TỔNG PHÁT HÀNH : SHOTGUNS 12A Công Lý (Crystal Palace) — Tính hồi các Đại lý THANH THÚY 255D Cách Mạng Saigon.

NỐI THEO TRANG 1

tiến thế đã giới hạn các phi vụ oanh tạc BV.

SAIGON (TPH)— Cộng quân đay tri mức độ hoạt động can trong ngày qua với 85 vụ trên 4 Quân khu trong 24 giờ chấm dứt vào 6 giờ sáng thứ năm trong số 63 vụ phóc kích quấy rối. Đáng lưu ý nhất vẫn là mặt trận QuảngNgãi và các tỉnh quanh Saigon.

Tại vùng quanh Saigon trên thủ nămCộng quân bắn 2hầu tiên vào chaoU Lai Khê, nơi đặt Bộ Tư lệnh tiểu phương của QK3 nhưng không gây nhu thất. Giao tranh cũng xảy ra ở quanh tỉnh ly An Lộc và không quân VN đã ha 207 Cộng quân tại các vùng An Lộc, Chơn Thành, Cần Thơ, Vị Thanh và Tuk Mess bên KPC.

Quấy phá Đông Mỹ Tây ở Định Tường trên QL 4

Các cuộc chạm súng tiếp diễn từ ba ngày qua quanh làng Đông Mỹ Tây thuộc tỉnh Định Tường. Một nguồn viên từ mặt trận xảy ra tối Saigon hôm thứ năm cho biết đường như các phần tử cộng quân hoạt động trong vùng quan lộ 4 đi Saigon chạy qua xây có mục đích tấn công nhiều cây cầu trên quốc lộ.

Phóc kích xe Quận Trưởng Giáo Đức

Tin địa phương cho biết hồi 8 giờ sáng 4-10, một toán đặc công VC đã thình lình phóc kích xe của ông Quận trưởng quận Giáo Đức Lê Thiều tá Nguyễn văn Hạt. Ông này cùng ngồi trên xe với một Ủy Viên Quân Sự là ông Trần ngọc Điệp 38 tuổi, đích thân đi thị sát cuộc chống trả và giao tranh giữa đôi bên.

Nhưng chiếc xe đến của ông Quận trưởng đã quay trở lại ngay giữa lần mưa đạn. Thiếu tá Nguyễn văn Hạt may mắn thoát nạn. Riêng ông Điệp bị trúng đạn nơi đầu ngã chết liền tại chỗ.

Tịch thu một Molotova chở đạn 122 ly gần Cù Mông

Các binh sĩ Trung đoàn 1, SĐ 1 Bộ binh trưa nay (5-10-72) đã tịch thu 1 xe Molotova chạy bằng tích của CSBV chở đầy đạn đại bác 122 ly tại 2cs TB đồn Cù Mông. Đây là lần đầu tiên, quân lực VNCH tịch thu được loại xe nầy.

Tin quân sự mới nhất sáng thứ 6 cho biết các cuộc giao tranh tiếp diễn quanh các cứ Kim Quy ở Tây Nam Huế, quân ta hạ 34 Cộng quân thu 21 vũ khí và 200 đạn súng cối.

Tại Pleiku cộng quân phóc 7 quả 122ly vào phi trường. Tân thất chưa rõ trong khi bộ binh chạm địch vẫn bị phóc 20 quả 105ly ở 12cs Bắc Tây Bắc Kontum bị 20 cộng. Ta có 1 tử thương 2 bị thương.

NỐI THEO TRANG 1

trong. Theo thỏa hiệp Genève, các lực lượng Mỹ sẽ phải rút lui khỏi miền Nam VN, Ngày nay Hà Nội muốn rút lui khỏi một số vùng mà từ trước tới nay họ vẫn kiểm soát và cai trị tại

NỐI THEO TRANG 1

đã triệu tập các vị chủ huy quân sự cao cấp hôm nay, một ngày sau khi ông đam luận nhiều ngày với 1 sứ giả của cấp Mỹ.

Người ta đã không được biết chi tiết cuộc họp của TT Thiệu với 4 vị tư lệnh vùng Tuy nhiên có lẽ nó liên hệ đến cuộc viếng thăm của Tướng Haig, phụ tá của cố vấn TT Mỹ, Henry Kissinger

Hiện tại Saigon đang có những tin đồn là Mỹ sắp rút hết quân và chỉ để lại 10.000 cố vấn tại VN, mặt khác, cũng có tin đồn là Hoa kỳ sẽ chấm dứt thả mìn và phong tỏa hải cảng BV dối lại việc BV phái phóng thích hết các tù binh Mỹ đang bị giam giữ tại đó.

NỐI THEO TRANG 1

giờ thỏa thuận 1 cuộc đàn xếp bằng cách cường lực một chiều. phải CS tại VN đã là 1 cách trực tiếp hay gián tiếp.

•Cuộc đàn xếp sẽ mạnh tiến ngay khi chúng ta có thể có được một sự đàn xếp đồng đẳng. Đồng đẳng cho VNCH, cho BV và cho chúng ta. 1 cuộc đàn xếp nhằm 2 mục tiêu : thứ nhất là tránh sự cưỡng lực 1 chính phủ Cộng Sản tại V.N.C.H. và thứ

hai là việc bài hương của các tù binh Mỹ, một việc mà chúng ta rất tha thiết trên phương diện nhân đạo.

TT Nixon đã loại bỏ hoàn toàn những quan niệm nem về lời Ô. Mc Govern đã TT là 1 thể Hitler và chính phủ Nixon là thối nát hơn lịch sử Mỹ ? TTNixon tỏ vẻ bực bội và đáp lả những lời tố cáo như thế đám chắc ngay những đảng viên Dân chủ có ý thức nghe cũng không chịu nổi. «Tôi là người đã rút về nước nửa triệu quân Mỹ ở VN, mà bảo tôi là hiếu chiến sao được ?

NỐI THEO TRANG 1

Ngày hôm qua, 15 nghị sĩ ủng hộ Cụ Nguyễn văn Phụng đã ở lại Thượng Viện ăn ngủ luôn tại đây để trình một cuộc phản tác. Cũng ngày hôm qua, Thượng Viện đã cho máy bay ra Nhà Trang đón Nghị sĩ Trần quang Thuận thuộc khối Dân Tộc, trong liên đoàn Hòa Sen nhưng Nghị sĩ Thuận đã lánh mặt không chịu về Saigon nên phe ông bộ Nghị sĩ Huyền mất một phiếu.

Hiện nay, các Nghị sĩ ủng hộ Nguyễn văn Phụng đang có vẻ thấm thời tin tưởng gì của họ có thể đắc cử được !

Những cuộc vận động ngăn cản như cũng khai đang rất tiết điều và ngay trong hội trường Diên Hồng. Khối Dân Tộc đang vận động chiều hồi vài Nghị sĩ đã bỏ ngã qua phía bên kia.

Hạ Viện bầu văn phòng

SAIGON 6.10 (HB).— Hôm kết các DB đối lập đều tỏ ý chống đối việc đề cử một liên danh tại Hạ Viện Khối Dân Tộc Xã Hội, sáng nay đã ra một tuyên ngôn bày tỏ ý kiến về việc chỉ có một liên danh ra ứng cử vào Hạ Viện. Theo tuyên ngôn nầy, sự ứng cử của một liên danh có nghĩa là có sự độc chiếm quyền hành.

NỐI THEO TRANG 1

tiu đi, du cố tan vỡ em cũng không còn mặt mũi nào quay về đây nữa.

Thế là Tân ra đi, đến ở với Bảy Viễn trong 1 cái nhà sang trọng ở Chợ lớn đó ! Hoa Thương để riêng cho Bảy Viễn ở ! Bảy Viễn chiều chuộng Tân lắm ! Suốt ngày Bảy Viễn ở với Tân, không qua bên đó bên đoanh nữa ! Bảy Viễn tiếp các chính khách luôn trong cảo nhà Tân ở !

Tách của Bảy Viễn rất thăng thần, trung bậu nhứt là đối với người vợ lớn, người vợ đã đồng cam cộng khổ với Viễn khi còn thanh niên. Mà của Lê Paul. Mặt tuồn, Bảy Viễn đánh 2 đem về nhà riêng ở đường Lý Thánh Nguyên với vợ lớn.

Mối lần, Bảy Viễn về nhà, Tân khóc thảm thiết. Tân ghen với người vợ lớn. Tân nhờ thương Bảy Viễn đã là chỉ có một hay hai đám mà thôi !

Tính yêu của Tân đối với Bảy Viễn tiết thu thiết ! Bảy Viễn cũng yêu thương Tân lắm ! Bảy Viễn không thể nào vì mê Tân mà quên bổn phận gia đình, đối với người vợ tâm mân được nên đã Tân phen khóc, Bảy Viễn vẫn ra về với Mẻ Lê Paul.

(CÒN NỮA)

NỐI THEO TRANG 1

Nam. Sau khi họ rút lui khỏi những vùng đó, những lực lượng nào sẽ đến để tiếp thu ? Chính quyền quốc gia không còn đầy đủ kinh nghiệm và nhân viên để làm công việc tiếp thu những vùng mà Việt Minh sẽ rút lui, vì chính quyền quốc gia còn cần phải thay thế quân đội Pháp tại nhiều vùng khác do Pháp trao trả lại. Tôi đoán chắc là ông Diệm và những nhóm quốc gia khác không muốn nhờ Pháp giúp đỡ trong công cuộc tổ chức guồng máy hành chánh an ninh và những cơ quan khác tại các tỉnh. Theo ý tôi, nguồn nhân lực đồi dào nhất, có tổ chức và có kỷ luật nhất mà chính quyền quốc gia có thể sử dụng được là quân đội quốc gia. Nhưng quân đội quốc gia VN hãy còn đặt dưới quyền chỉ huy của Pháp, vì các đơn vị quốc gia vẫn bị hành hướng của Pháp về lối tác chiến, thì dụ như dùng số đông và nhiều vũ khí để đối phó với lối đánh du kích của địch.

Những đơn vị quốc gia chưa có kinh nghiệm về những phương pháp tiến vào một vùng, thành lập những cơ cấu đầu tiên để đặt guồng máy hành chánh, để thành lập những cơ sở để tạo thành một hệ thống công chính, hoặc tổ chức an ninh, canh sát để bảo vệ dân. Nếu quân đội quốc gia được xử dụng để thi hành những nhiệm vụ mới nầy thì họ phải thay đổi tác phong của họ, từ bỏ những tập quán cũ và học hỏi những nhiệm vụ mới và thực hiện những tác phong mới và những nhiệm vụ mới. Một lần nữa, thì tin tưởng là những nhân viên Mỹ sẽ phải huấn luyện quân đội quốc gia những lề lối mới, ngõ hầu thi hành công tác mới của phái bộ Mỹ tại VN.

Tôi trình bày những ý kiến của tôi với ông đại sứ Heath và tướng O'Daniel, đồng thời tôi đưa ra đề nghị nên sử dụng ngay số nhân viên Mỹ trong cơ quan MAAG trong việc hoạch định chương trình di cư những người Việt ở Bắc vào Nam vì tiện tay vừa để huấn luyện quân đội quốc gia vừa tạo thêm công trạng tay người Pháp, và cho phái đội một thời gian nữa thì họ mới chịu chấp thuận giao cho người Mỹ. Chương trình di cư những người Việt từ Bắc vào Nam, theo ý tôi, nên quan niệm như một cuộc chuyển quân cấp quy mô. Lúc đầu mọi người có vẻ ngạc nhiên khi nghe tôi trình bày ý kiến tôi, bởi vì một số lớn các viên chức Mỹ và Việt đánh tổ chức những trại di cư theo lối người Ả Rập đã di cư và định cư những người trước kia ở Palestine, nhưng tôi nghĩ là vấn đề VN có tầm mức quan trọng hơn nhiều, vì số người đi cư có thể lên tới hàng triệu người.

Chính phủ VN quan niệm vấn đề di cư chỉ là một vấn đề không quan trọng cho lắm. Vì vậy tôi nghĩ là tôi đại sứ Mỹ cần phải thuyết phục thủ tướng Diệm thành lập một tổng cục đặc trách về vấn đề di cư, và có toàn quyền ra lệnh, và phải làm việc suốt ngày suốt đêm.

(Còn tiếp)

XEM TRANG 2 :

Ăn tục nói phét

Anh Tám phụ trác