Do anh Võ Phi Hùng Cựu HS Petrus Ký (67-74) tặng Kho Sách Xưa Quán Ven Đường (Từ microfilm Thư Viện Đại học Cornell)

LẦN ĐẦU, MẬT ĐÀM BA LÊ ĐÀI 2 NGÀY

hòa bình

● CHỦ NHIỆM – CHỦ BÚT : TRẦN-DU (MINH TÂN) ● GIÁM ĐỐC : TRẦN-HỮU-QUỲNH

TOÀ SOẠN VÀ TRỊ SỰ : 235 PHẠM-NGŨ-LÃO S.G. ĐT. 99.801

NĂM THỨ BẢY ★ BỘ MỚI ★ SỐ : 1172 THỨ NĂM 28-9-1972 23.8 NHÂM TÝ ★ 8 TRANG 25đ

KÍT THỊNH Ý NIXON

● Mỹ cho F111 trở lại hoạt động ở Đông Dương

NỤ ƯỚC 26-9 AFP — Tòa Bạch Ốc loan báo là Ô. Henry Kissinger, cố vấn của T.T. Mỹ Nixon sẽ lưu lại Ba Lê suốt thứ tư để có một cuộc mật đàm khác với Lê

TIN VẮN

Đ.G.H. Paul VI mừng lễ Sinh nhựt thứ 75

VATICAN 26-9 (UPI) — Đức Giáo Hoàng Paul VI (Phao lô đệ lục) đã mừng lễ sinh nhựt thứ 75. Trong khi tuổi 75 là tuổi hồi hưu của tất cả các Đức Giám mục Công giáo, không có dấu hiệu nào từ tòa

D COI SANG TRANG 8

A COI SANG TRANG 7

MỘ ĐỨC : CẦN CHIẾN TỪNG NHÀ

Trong trận đánh bật quân Cộng Sản ra khỏi Mộ Đức, 2 chiến sĩ VNCH (trong hình trên) đã nấp sau một cây bơm ở một trạm xăng để tránh những viên đạn bắn lén của quân CS. Những trận đánh nơi đây đã diễn ra từng nhà này sang nhà khác. Trong khi chiến trận, chừng 6.000 đồng bào Mộ Đức đã phải lánh nạn nơi khác

THỌ GIỮ TÀU NHƯ THƯỜNG KHI TANAKA ĐẾN T.C.

ĐỨC GG. HỘI PHẠO LỘ ĐỆ VI CÓ THỂ SẮP TỪ NHIỆM

TÒA THÁNH : KHÔNG HAY BIẾT GÌ HẾT !

TÒA THÁNH VATICAN 25-9 UPI — Lá vành khuyên thứ 75 của Đức Giáo Hoàng Phao lô đệ lục năm nay, đã không được đánh dấu bằng 1 nghi lễ đặc biệt nào và cũng không thấy đáp biện Đức Giáo Hoàng sẽ tuyên bố điều gì quan trọng.

Các nguồn tin nơi đây cho hay, không thể nghĩ rằng Đức Giáo Hoàng sắp từ nhiệm, như người ta từng suy đoán. Trước đây Đức Giáo Hoàng có khuyến cáo các Đức Giám Mục nên từ nhiệm vào năm 75 tuổi, cho nên khi Đức Giáo Hoàng 75 tuổi thì vào năm nay, người ta đã suy diễn có thể Ngài sẽ từ nhiệm.

Phát ngôn viên bảo chỉ của Tòa Thánh khi được hỏi về vấn đề này đã trả lời : « Tôi tuyệt đối không hay biết gì về việc Đức Giáo Hoàng sắp từ chức hay không ».

Đài Loan bắt giữ tàu Nhựt

BẮC KINH 27-9 (UPI) — Hôm nay, 27-9, Chu an Lai và Thủ tướng Nguyễn Kakuei Tanaka đã tiến tới ngày thứ ba của các cuộc hội đàm thượng đỉnh Nhựt Hoa, và bốn ngày hai người bắt tay nhau để giải quyết vấn đề Đài Loan.

Chu và Tanaka đã gặp nhau hơn 2 tiếng đồng hồ ngày thứ ba trong khi các phái viên (thứ tư ngoại trưởng trở xuống) vào tiếp tục những cuộc thảo luận về Đài Bắc Thông Cáo chung sẽ công bố ngày Tanaka chấm dứt chuyến công du lịch sử của ông, và người ta đợi tính trong Bắc Thông cáo chung sẽ nói tới những quan hệ chính thức giữa TC và Nhựt bản.

Trong khi Tanaka đang ở Bắc Kinh, thì tại Tokyo, cơ quan Hàng hải Nhựt bản bảo cáo đưa thư ba tàu, Hải quân Trung hoa Quốc gia đã bắt giữ 1 tàu đánh cá Nhựt tại Biển Nam Hoa. Trước đó, đã có những tin rằng Trung hoa Quốc gia có thể chống tàu ra biển Đài Loan không cho tàu bà Nhựt bản qua lại của Tokyo thiết lập quan hệ ngoại giao với Bắc Kinh.

Chiếc tàu đánh cá của Nhựt nói Loan đã xử tự do cho thuyền trưởng và thủy thủ nhưng vẫn giữ chiếc tàu.

Tại Bắc Kinh, Thủ tướng Tanaka

L COI SANG TRANG 8

Tư Lệnh S. Đ. 18 lên tiếng về vụ oanh tạc lầm ở Quân Lợi

Trên Nhật Báo Hòa Bình số ra ngày 12-7 vừa qua đã đăng tin về vụ oanh tạc lầm ở Quân Lợi làm cho 20 binh sĩ bị thương vong và kết luận rằng : « Vì tư lệnh chiến trường đã ước tính quá tiếp sức nổ của bom lại 500 cân anh ». Sự thật thì vụ oanh tạc lầm trên là do :

1) Viên phi công khu trực cơ

E COI SANG TRANG 8

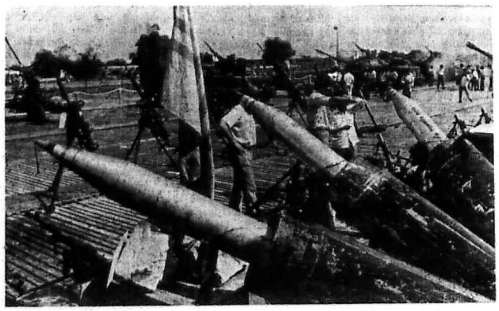

KỶ NIỆM 18 NĂM THÀNH LẬP TQLC

Phái Đoàn Báo Chí V.N. và Ngoại Quốc đã đến Thủ Đức xem Chiến lợi phẩm của Thủy Quân Lục Chiến tịch thu của CSBV tại mặt trận Quảng Trị và trưng bày triển lãm cho dân chúng xem vào ngày 1-10-72 tới đây hồi sáng ngày 26-9-72, ANH trên : Lại hỏa tiễn rất truyền đơn mới nhất của CS BV do TQLC tịch thu được tại mặt trận Quảng Trị

Ảnh Thanh Huy

CỘNG QUÂN MƯU TOAN ĐÁNH ĐỒNG BẰNG SÔNG CỬU LONG VÀ KHU VỰC SAIGON

SAU 9 NGÀY BỊ CỘNG QUÂN VÂY HÃM TRẠI B.Đ.Q. SÁT BA TƠ ĐÃ GIẢI TỎA

● Sư Đoàn 324B và nhiều Trung Đoàn Độc Lập của CS bị thiệt nại nặng ở gần Huế ● 2 phi cơ Mỹ bị hạ

SAIGON (UPI) — Các xã quan cao cấp Việt Mỹ tin rằng nếu Cộng quân muốn lấn một cái gì ngoạn mục ở Nam VN trước ngày lễ cử ở Mỹ thì Saigon có thể là mục tiêu chứ không phải Huế. Các mục tiêu khác có thể tấn công là vùng đồng bằng Cửu long và phía Nam Cao Nguyên. Tại mặt trận cực Bắc, các vị tư lệnh Đông Minh tin rằng mùa mưa sẽ mãn vào đầu tháng 10 sẽ khiến Cộng quân không thể mở 1 cuộc tấn công lớn nào.

Tại Huế, Đại tá Nguyễn văn Điềm, quyền Tư lệnh SDI nói với phóng viên UPI rằng : Nếu CSBV muốn bắn vô Quảng trị thì chúng phải cả Quốc lộ 1.

Việc ấy không làm được lâm sao họ có thể đánh Huế.

ĐT Điềm tin rằng Sư đoàn 324B và nhiều Trung đoàn độc lập của CS nếu có dụng Huế, không thể bỏ xung các thiệt hại trong 6 tháng giao tranh với SDI.

Phá vỡ vòng vây trại BĐQ gần Ba To

Biệt Động Quân biên phòng VN vừa vào thứ ba đã phá vỡ vòng vây của quân Bắc Việt tràn tay nơi mặt trận Đoàn Ba ba sáu tại tọa lực lượng 2 sẽ cố chấm dứt 9 ngày phong tỏa.

Lực lượng tăng viện Liên đoàn đã được trực thăng vận đi hạ ngày trước, đã mở đường vào trại quân ở 800 thước cách quận lỵ Ba To đã tiến cách nay 10 ngày. Phát viên UPI Basset cho biết thêm 3 nhóm viên quân Ba To trong đó có viên phó quận đã trở về an toàn sau khi quận lỵ đi tàn. Trước đó 25 trong số 80 quân nhân phòng vệ Quận đã về an toàn.

Trong ngày qua Cộng quân đã vượt 2 vị trí NQ và ĐPQ ở 3 cây số Đông Bắc Đức Phổ nhưng đã đẩy lui bởi lực 46 xác. Hồng thứ 58 Cộng quân là BĐQ bắn hạ ở 7 cây Bắc Tây Bắc Quận lỵ Mộ Đức bởi lại 3 súng Cộng đồng và 2 súng cá nhân. Bắt đầu chiến cùng ngày Cộng quân bắn 115 quả súng cối và không giết vào quận lỵ Mộ Đức làm lấy NQ và bắt CSQG bị thương.

Đường Huế Đà Nẵng bị phá

Nghĩa quân tuần tiễu ở 10 cây phía Nam Đà Nẵng đã bắt gặp một đơn vị Cộng quân bị 17 tên và chỉ bị thiệt hại nhẹ. Đây là vụ giao tranh xảy ra gần Đà Nẵng nhất kể từ đầu cuộc tấn công hiện nay.

Phát ngôn viên quân sự VN cũng ở phía Bắc đeo Hải Vân đã bị Cộng quân phá hoại vùng thu ba làm giao thông bị gián đoạn.

Tại Quảng Trị Cộng quân tiếp tục các cuộc pháo kích và tấn công ở mức độ thấp trong ngày qua xảy lực lượng TQLC và Dù trong vùng Trong 2 cuộc giao tranh cách tỉnh lỵ từ 3 đến 4 cs. 34 Cộng quân bị TQ LC và Thiết kỵ bắn hạ. Lực lượng Dù chạm địch ở phía Tây nam Hải lăng 4 lần trong ngày qua. 60 Cộng quân bị hạ.

2 phi cơ Mỹ bị hạ

Một trình sát cơ OV-10 của Mỹ ngày 29-9-72 đã trang dân Công quân và rơi tại 85cs Tây Nam Saigon.

K COI SANG TRANG 7

Hải Không Quân đánh Bắc Việt đều đều

Oanh tạc tan nát kho dầu La Danh cột khói đen bốc cao 4.000 thước

★ Chiến hạm Mỹ bắn phá Thanh Hóa, Vinh bị đại bác phòng quyền Cộng Sản bắn lại

SAIGON (TPHJ) — Phi cơ Mỹ lần đầu tiên oanh tạc một kho dầu lớn ở phía Bắc Hanoi phá hủy một khu vực bằng 4 dãy phố trong khi 3 chiến hạm Mỹ tấn công 2 bãi

H COI SANG TRANG 8

VỪA RA KHỎI TRƯỜNG NHẬN NHIỆM SỞ ĐÚNG MỘT THÁNG

28 9

Không cho T.S. Kim nghĩ phép vì Kim không có bệnh nên Y Sĩ Lạc bị hạ sát

□ Mới ra trường, Y Sĩ Vũ văn Lộc ôm ấp quá nhiều lý tưởng đẹp nên ông đã dứt khoát với những kẻ khai man bệnh để nghỉ vài tuần, không phải tác chiến

(Hà Tác Đạo)

Nếu vị y sĩ «chiu chơi» thì không bởi lẽ gì. Còn gặp trường hợp Người lại là có man hàm đọc «sai lạc» để vào nằm quán lác khỏi đi lính cảng trường. Các ông linh bạn

G COI SANG TRANG 8

THỦ TƯỚNG VỪA RA THÔNG TƯ GỞI ĐẾN CÁC CƠ QUAN

NGƯỜI DÂN, KHÁCH HÀNG CỦA HÀNH CHÁNH PHẢI ĐƯỢC CÔNG SỞ PHỤNG SỰ CHO ĐÚNG MỨC

☆ Tệ trạng ở nhiều công sở, công chức đi muộn về sớm, bỏ sở làm việc riêng, làm chiếu lệ cho hết giờ gây bất mãn cho người dân có việc với chánh quyền

SAIGON 26-6. — Thủ Tướng Chánh phủ trong thông tư số 132 TT/Th./TPCI/I2 ngày 25-9-72 gởi đến các vị chủ hay cơ quan công quyền đã yêu cầu các vị này duyệt xét lại «khẩu năng» và «tác phong» của nhân viên thuộc quyền để phục vụ quốc gia dân tộc một cách thiết thực hơn.

Do Thông tư số 098/ TT/Th. T/VP ngày 10-7-71. Thủ tướng đã nhấn mạnh về tính cách trường kỳ của công tác hữu hiệu hơn quông máy hành chánh và yêu cầu các vị trên duyệt xét lại vấn đề nhân sự, nhất là về hai phương diện «khả năng» và «tác phong».

Nay, trong chiều hướng trên, Thủ Tướng đặc biệt lưu ý về một tệ trạng đã làm cản trở không ít cuộc chiến đấu chống Cộng của Nước và sinh trong nhỹ nhau, đó là lối phục vụ hệ trễ của một thành phần đáng kể nhân viên công sở. Họ thường đến muộn về sớm bước bỏ sở trong giờ làm việc để lo công chuyện riêng tư, hoặc nếu bị bỏ bước phải có mặt tại sở, thì làm việc chiếu lệ cho hết giờ, đọc báo, học thi v.v... tựu trung công vụ đã được giải quyết tùy hứng, gây bất mãn cho người có việc với Chánh quyền, đồng thời tạo nên một bình ảnh thiếu vẻ mỹ quan cho công sở. Với tình trạng phụng sự và tác phong ấy.

B COI SANG TRANG 8

Vụ án treo cổ cô gái ở CamRanh sau khi bẻ hộ đồng

Lá thư tuyệt mạng của Anna Tâm nghi không phải nét chữ nạn nhân

● Phải chăng hung thủ ngụy tạo lá thư này để làm lạc hướng điều tra

Giờ đây, bạn đọc đã thấy qua rồi, vụ án mạng rùng rợn đã man này đã ai gây ra? Theo đơn của ông Võ Nhị, mà nhà báo có một bản trong tay, đã khởi tố đích danh 3 người :

1.— Đại úy Phạm đình Bảo, vì quyền tự gái vị thành niên, sống chung bất hợp pháp.

2.— Đinh I Thanh « Hoa, tình nghi đinh dự tới vụ mạng.

3.— Bà vợ đại úy Bảo.

Tuy nhiên, khởi tố là quyền riêng của người chu đáo khổ bị mất oan, chứ quyền xét xử giữ gìn là thuộc nơi khác.

Lá thư tuyệt mạng rất khả nghi

Theo lời Đại úy Tất và Thiếu úy Cao, 2 Sĩ quan Cảnh sát thu lý vụ án thì, vì lá thư vô phải cho đọc lại nguyên vẹn, và là thơ tuyệt mạng, tính thu được tại chỗ có Tâm, nên đã gửi lại cho Bảo mà bắt là thông tin nay tìm tài khai.

«Anh Bảo em sắp chết, xin anh chăm sóc Lam Ranh để được gần anh.

Vì sắp chết, em hình dung Khi em chết đi... nhớ chôn chung.»

Ở đoạn cuối cho lời tên Tâm.

Nhưng, ai có vào nét chữ có viết trên lá thư, nhà chức trách nghi ngờ đó là lời tuyệt mạng ngụy tạo do kẻ cho mua, treo lâm cho dư luận tưởng là Tâm chán đời vì thất tình nên thắt cổ tự vẫn.

C COI SANG TRANG 8

Oan hồn kẻ bị giết vì bảo mộng cho cha mẹ biết thủ phạm

Giết Lê Tuấn Đào, thủ phạm còn mướn bốn gả đến tầm liệm thi hài của Đào

☆ Thân nhân của kẻ thiệt mạng với ngân cản không cho tầm liệm

Đến 10g đêm 23-6-72, cô Liễu gia Trưởng ở hẻm cạnh công là bàn của Đào đến tìm Đào để ngồi chuyện cho vui. Tên C đến tìm nhà của Đào vắn khỏi cửa kia, Tên C. ty chiến lại nói với người bàng xóm :

— « Hãy là thằng Đào bị người ta giết rồi !

Sau đó tên Nguyễn văn C. đến phá cánh cửa sổ nơi phòng Lê tuấn Đào nằm. Ngay sau đó y rút bỏ lên Lê tuấn Đào đã chết rồi !

Tên C nây cũng là bạn thường đi chơi với 2 tên sát nhân kia. (tức A. và C.

5.— Sáng ngày 24-6-1972, sau khi nhà chức trách đến khám xét thi thể Lê tuấn Đào xong và vẻ lúc 9g30 thì đến 10 giờ liền có một bọn người gồm 4 tên nói tiếng chuyên đến thuê chém mướn tại Bệnh Viện Tuy Hòa đến nơi tự tiện đòi lo tầm liệm thi hể của Đào. Những người bà con bạn bè của chàng tôi không chịu, vì sáng đã cho chàng tôi là cha mẹ của Đào về đây. Ba con bạn bè chàng bị bắt ai thuê bọn họ thì họ bảo là đó Bác Sĩ Trưởng Ty Y Tế, ông Trưởng cuộc Cảnh sát Quốc Gia Tuy Hòa bảo họ. Nhưng cả 2 người này đều phủ nhận là không hề có thuê bác gì cả. Khi bắt lại bọn 4 người này họ nói thứ thật là có người thuê mướn đến tại nhà chàng tôi để bắt giam, bọn bị Việt Minh bắt lấm rồi bình và được trao trả về hồi nay. Trong thời gian bị bắt giam, bọn bị Việt Minh buộc phải trở lại Điện Biên phủ để đóng lại với trò bọ trong cuộc giao tranh trước kia. Đã Việt Minh quay lưng quên phản

Hồi ký của Trung LANSDALE

Người đã tạo ra loại đại Trung Thong : Marysaysay (Phi Luật Tân) Ngô Đình Diệm (VNCH)

NGƯỜI TẠO TỔNG THÔNG

CÔNG TÁC : VIỆT NAM

(Phần chú thích)

● Người Bắc : chịu khổ làm việc và rất thực tế

☆ Người Trung : có vẻ trí thức và qui phái

● Người Nam : lẻ phê

— 20 —

1) Điện Biên Phủ : chiến trường ngập nước

Sau sáu tiếu được biết thêm nhiều chi tiết bí hiểu về trên Điện Biên Phủ qua các cuộc nói chuyện với những người lính Pháp cũng sốt bị Việt Minh bắt lấm rồi bình và được trao trả về hồi nay. Trong thời gian bị bắt giam, bọn bị Việt Minh buộc phải trở lại Điện Biên phủ để đóng lại với trò bọ trong cuộc giao tranh trước kia. Đã Việt Minh quay lưng quên phản

«tài liệu chính thức». Khi các «điều viên» này tới Điện biên phủ thì chiến trường có hoàn toàn bị nước ngập dưới mặt nước. Hoa ra trong thời gian giao chiến thực sự, tướng Võ Nguyên Giáp đã ra lệnh đào những đường mương để dẫn nước từ các suối nước xung quanh vào lòng trũng để làm ngập lụt. Rồi khi nước mưa tới, lòng trũng đã bị ngập lụt chẳng khác gì một bồn tắm mà các vũ nước đều được mở cho chảy mạnh. Hàng ngàn binh mạng có thể được cứu thoát khỏi phải chết trong trận Điện biên phủ nếu Việt Minh chịu khó chờ mùa mưa tới. Có nhiều lý Việt Minh đã không thể chờ đợi mùa mưa tới để chiến thắng nhờ nước mưa, chỉ vì những lý do chính trị bắt buộc họ phải làm như vậy.

2) Kẹo

Cuộc bắn cỡ các «ký bao cũng tác xa bởi» tại các cửa sổ các đồn trong thành phố Saigon. Chợ lớn có một bà không khỏi bị bắn nhiều, Tôi và Công Hoàn thuộc Bộ Xã hội có mời các cô Pat Byrne và Anite Lauve theo chúng tôi đi xem các cuộc bầu cử đó. Hai cô này là ho kỹ làm việc tại tòa đại sứ Mỹ. Nhận thấy có nhiều cơn rối loạn các cuộc bầu cử này, cô cố thường đem theo vài hộp kẹo để phân phát cho

Đ XEM TIẾP TRANG 7

Tuyên Lệnh Ngày 29-9-72 đã trang dân Công quân và rơi tại 85cs Tây Nam Saigon.

1.— Đại úy Phạm đình Bảo, vì quyền tự gái vị thành niên, sống chung bất hợp pháp.

2.— Đinh I Thanh « Hoa, tình nghi đinh dự tới vụ mạng.

3.— Bà vợ đại úy Bảo.

Tuy nhiên, khởi tố là quyền riêng của người chu đáo khổ bị mất oan, chứ quyền xét xử giữ gìn là thuộc nơi khác.

Lá thư tuyệt mạng rất khả nghi

Theo lời Đại úy Tất và Thiếu úy Cao, 2 Sĩ quan Cảnh sát thu lý vụ án thì, vì lá thư vô phải cho đọc lại nguyên vẹn, và là thơ tuyệt mạng, tính thu được tại chỗ có Tâm, nên đã gửi lại cho Bảo mà bắt là thông tin nay tìm tài khai.

«Anh Bảo em sắp chết, xin anh chăm sóc Lam Ranh để được gần anh.

Vì sắp chết, em hình dung Khi em chết đi... nhớ chôn chung.»

Ở đoạn cuối cho lời tên Tâm.

Nhưng, ai có vào nét chữ có viết trên lá thư, nhà chức trách nghi ngờ đó là lời tuyệt mạng ngụy tạo do kẻ cho mua, treo lâm cho dư luận tưởng là Tâm chán đời vì thất tình nên thắt cổ tự vẫn.

C COI SANG TRANG 8

ĐỘC GIẢ VÀ HÒA BÌNH

Phụ Trách : Võ Danh

RẾT

Saigon, ngày 25.9.72,

Kính gửi tòa soạn Hòa Bình,

Là một độc giả của quý báo từ lâu, chúng tôi rất thống cảm về hoàn cảnh của báo chí hiện nay. Do đó, mỗi đôi khi báo chí có bỏ qua một vài tin quan trọng, chúng tôi cũng hiểu đó không phải là lỗi lầm nghề nghiệp, mà chỉ vì hoàn cảnh. Tuy nhiên, quý báo cũng không nên quá nhất gan đến nỗi bỏ qua cả những tin có thể đăng được. Chẳng hạn như tin :

Viện ngày 25-9 vừa qua, Trong khi Thượng Viện đang thảo luận về sắc luật 007, mà hết mất điện rồi tới lựu đạn khói !

Đó là một tin quan trọng, và có thể đăng được, tại sao quý báo bỏ qua ?

Tôi nghĩ rằng tin đó có thể đăng được, vì tôi tin vào sự hồng dân của chính quyền. Theo chỗ tôi biết, báo chí chỉ bị tịch thu vì những tin có hại cho chính quyền, tức là có hại cho an ninh quốc gia. Những tin tức về « tại Thượng Viện ngày 25-9, nếu được loan đầy đủ, chỉ có hại cho bọn không bộ, nên không đến nỗi bao bố tịch thu. Vì nếu báo bị tịch thu :

2) Chúng tôi là những người không biết nghề làm báo mà còn có thể thấy rõ rang như vậy, tại sao các ông không loan tin đó.

Mong rằng tự hiệu các ông sẽ tránh được những trường hợp đáng tiếc như trên.

Hoàng Công Bình (Saigon)

Đối với người làm báo, trong bất cứ trường hợp nào, đều có hoàn cảnh hay vì thiếu sót nghề nghiệp, mà bỏ sót tin, là điều rất đáng buồn, và là lỗi nặng đối với độc giả. Chúng tôi xin nhận những lỗi trách móc kể trên. Tuy nhiên, cũng xin quý độc giả thông cảm cho :

(xem tiếp trang 8)

BẠCH THƯ

Thượng viện SOS 007

AI LÀ THỦ PHẠM ?

Theo đề án của 21 nghị sĩ liên quan đến sắc luật 007 TTISLU Thượng Viện đã triệu tập khóa họp khẩn cấp bắt thường vào sáng 21-9 để thảo luận về vấn đề này. Nhưng phiên họp phải hoãn lại tới sáng 22-9, vì các tài liệu thuyết trình chưa chuyển tới các nghị sĩ 24 giờ trước đúng như nội quy.

Ngày 22-9, Thượng Viện chỉ thảo luận về sắc luật 007 mà chưa có kết luận. Phiên họp sẽ tiếp tục vào hôm sau, và tế kết thúc bằng việc chấp thuận một tuyên cáo.

Sáng 23-9, Hệ thống thảo luận và đề xét nêm trước. Đến hồi 11 giờ, tự nhiên mất điện.

... Máy điện tiếng của Thượng Viện cũng không chạy được. Hội trường phải đình nên, các nghị sĩ ngồi đợi. Đến 12 giờ 15 vẫn chưa có điện, phiên họp tiếp tục, nhưng các nghị sĩ thân hành phân phát đề vì không thể làm biên bản, bởi không có máy vi 3m. Nhân viên Thượng Viện tiêm được máy vi âm chạy bằng bình điện đem tới. Hội Trường lại bắt ngờ có điện. Đến 13 giờ...

... có tiếng nổ lách tách ở cuối phòng, khói mầu bay lên nghi ngút. Có người cho rằng số lựu đạn khói được xử dụng là hai trái vàng và tím. Người khác cho là 4 trái : đỏ, vàng xanh, tím.

(xem tiếp trang 8)

TẠP GHI

Nạn can thiệp

Nhật báo Bắt Tháp, ngày 21-9-72 đã loan một bản tin như sau :

« Tư Châu Đốc trở về, Nghị sĩ Đoàn văn Lượng cho biết phái Tôa Sơ Thẩm Đại Hình Châu Đốc ngày 15-9-72 xử vụ B. Cáo đã gặp trở ngại từ nhiều phía, vì trước đó các ông Chánh Án và Biện Lý đã nhận được sự can thiệp bằng mọi hình thức của một số dân biểu và Nghị Sĩ. xin miễn tố cho tên cướp khét tiếng nầy !

« Nhắc lại thành tích của Ba Cáo, Báo Châu Đốc không sợ lị là không nghe tiếng. Tội trạng của Ba Cáo được liệt kê như sau : Toàn cố sát, Âm sát Trường Đắc Nghĩa Quân, tự tiện giăng mộ một tiểu đoàn lính, buôn lậu súng cho VC, tăng tiền, xuất cảng sang Miên 2 lần bất hợp pháp, tăng trữ và khí bất hợp pháp, tổ chức cờ bạc, tự thu thuế.

«Trong vụ này, có tới 50 nhân chứng, nhưng một số nhân chứng đã bị đón em tại đào tham em sát nên không dám khai thật. Riêng Ba Cáo đã chỉ vào mặt Phó Trưởng Ty CảnhSát mà hăm he tại Phiên Tòa.

« Phiên Tòa kéo dài từ 9 giờ sáng đến 11 giờ đêm. Can phạm và 30 tên đồng can đồng phạm đã vỗ bàn la lối đến đôi bàn chủ bị gây chấn siêu sọ ...

« Ông Chánh Án Võ Định Liên đã bị hăm dọa quá nặng, tuy nhiên tới giờ chót, tên Ba Cáo cũng lãnh một bản án 8 năm khổ sai.

« Theo Nghị Sĩ Lượng thì đây là lần đầu tiên ông chống biện một phiên xử ly kỳ như vậy. Cả tin ông Chánh Án xin được đổi đi nơi khác. »

Nhật báo Chính Luận số ra ngày 25-9-72 đã cho biết :

« Trước ngày phiên tòa khai mạc, nhiều áp lực đã nặng trên Tòa Sơ Thẩm Châu Đốc. Nhiều nhân vật quyền thế đã dùng ra can thiệp cho các bị cáo, trong đó có một Nghị Sĩ.

« Tất cả nhân chứng đều bị đe dọa nếu khai sẽ bị thanh toán và một người tin rằng nếu « thế nào Ba Cáo cũng được phóng thích để sẩy khiếp sợ cho các nhân chứng. Ngay tại phiên tòa, khi ông Chánh Án hỏi cung nhân chứng, đã có lần Ba Cáo đứng lên đối chất nhân chứng »

« Sau khi tòa tuyên án, xe Cảnh Sát phải hộ tống hai vị phụ thẩm và đến An Giang bảo vệ cho em Ba Cáo trả thù. Còn nhà ông Chánh Án và ông Biện Lý được Cảnh Sát canh giữ cẩn mật »

« Các nhân chứng Châu Đốc lại bắt đầu sống hồi hộp lo sợ ngày Ba Cáo trở về, dù ngày đó đến 8 năm sau.

Những nghị sĩ và dân biểu nào đã làm vụ vực được tòa tha một tướng cướp đã gây tang tóc cho dân lành ? Trong một bài sau Tú Gàn sẽ cống hiến đầy đủ tên tuổi cho cử tri thấy.

Tại sao người ta xin xử vụ tướng cướp BaCáo? Theo một số báng báo Châu Đốc cho biết : Hồi cuối năm mùa lâm giới ở Tân Châu, Ba Cáo thường ra vào các quán lớn bằng các thủ đoạn sau đây để cho chủ cho Ba Cáo làm ăn :

1- Đông hụi chết cho các ông lớn hàng tháng, từ 20 ngàn đến 100 ngàn tùy theo cấp bậc lớn nhỏ. Tiền nếu Ba Cáo cướp đoạt của dân chúng dưới hình thức «vay mượn». Nhà nào không cho vay là tới cố lực đạn tung vào nhà. Ba Cáo bị bắt, các quan đã mất lợi lớn.

2- Ba Cáo chuyên đặt gái cho các quan chơi. Trong quận thấy có đứa nào sạch mặt là Ba Cáo bắt bỏ rồi đem tiền dần cho các đàn anh.

Chính vì lý do trên, khi Ba Cáo bị bắt, nhiều nghị sĩ và dân biểu đã làm áp lực can thiệp cho Ba Cáo. Hòa Bình sẽ vạch mặt các dân biểu và nghị sĩ bất chánh nầy.

TÚ GÀN

tham luận

CHIẾN CUỘC VIỆT NAM

Hai việc quan trọng trong tuần qua

Quân ta đã tới chiếm Quảng Trị. Tuần qua không có binh sĩ Hoa Kỳ bị thiệt mạng vì chiến tranh VN. Hai việc lớn đánh dấu một giai đoạn của cuộc chiến.

Bài của TRƯỜNG GIANG
(24-9-1972)

Tuần qua hai việc lớn có thể đã đánh dấu một khúc quanh trong cuộc chiến ở VN này ít nhất thì cũng là một khúc quanh quan trọng kể từ ngày mà CS Hanoi mở cuộc tấn công vào đầu tháng tư vừa qua. Hai việc lớn đó là quân ta đã lấy lại thị xã Quảng Trị và lần đầu tiên từ bấy năm nay trong tuần qua không có một binh sĩ Hoa kỳ nào thiệt mạng vì chiến tranh ở đây.

Dù hai việc lớn đó có tính cách khác nhau một tích cực vì quân ta phản công lấy lại được thị xã Quảng trị và hai tiêu cực không còn binh sĩ Hoa kỳ chết vì chiến tranh, nhưng ý nghĩa của cả hai đối với CS Hanoi cũng giống nhau đó là sự thất bại của họ trong cuộc xâm lăng miền Nam này trước dư luận thế giới.

X
X X

Dường như ngày này hình ảnh cuộc tấn công ồ ạt của CS Hanoi với đại pháo với xe tăng đã là chuyện dĩ vãng. Dù ngày nay ở một vài nơi vẫn ở Quảng Ngãi, hàng ngày vẫn tin tức chiến thức loan báo cho biết vẫn còn những trận đụng độ những áp lực chung quanh quận nầy hay quận khác và dù cho chung quanh thị xã Quảng trị tiếng trọng pháo của Cộng sản còn nổ thì rõ rệt là không còn ai tin rằng CS Hanoi còn đủ sức tạo ra chuyện lớn. Mấy tuần nay không thấy nói đến sự xuất hiện của chiến xa địch. Dù ngày nay người ta vẫn cảnh giác rằng CS còn có thể tấn công nữa không ai còn nghĩ ngờ việc quân đội VNCH đủ sức chống trả.

Ngày nay sau việc tái chiếm Quảng Trị dường như dư luận tin rằng việc lấy lại các phần đất còn trong tay địch như các quận phía Bắc thị xã Quảng Trị hay những quận Dakto tun cảnh vùng Kontum và Lộc Ninh vùng Bình Long chỉ còn là vấn đề thời gian mà thôi.

Không ai không thấy sự thất bại hoàn toàn của CS Hanoi trong cuộc tấn công vừa qua. Hầu là ngày nay dân chúng miền Bắc phải tự hỏi rằng mỗi một cuộc tấn công lớn sửa soạn trước hàng bao ngày tháng huy động hàng chục sư đoàn, hàng trăm chiến xa, hàng trăm hàng ngàn đại pháo Hanoi còn được những gì ? Họ phải tự hỏi như vậy và chắc chắn chẳng bao giờ họ được giải thích.

Chiến thắng Quảng Trị đã đánh dấu sự thất bại hoàn toàn đó của CS Hanoi. Nó chứng tỏ rằng dù đã tăng lực vào chiến trường miền Nam này Hanoi cũng không hi vọng thôn tính miền Nam này bằng quân sự.

Bây giờ dù cho các cuộc thương lượng hòa bình không đi đến kết quả nào chăng nữa thì ít nhất người ta cũng phải thấy rằng miền Nam này đang đứng trước viễn tượng 1 tình trạng lẫng dịu lâu dài. Nó cũng tỷ như thời kỳ sau tết Mậu thân, thời kỳ mà cả các lực lượng của Cộng sản phải rút về miền rừng rú biên giới Lào Việt, phần thì bị tan rã vì công cuộc bình định ở miền Nam này, đã 4 năm sau. Vào năm nay mới mở lại được một cuộc tấn công xâm lăng vượt qua sông Bến Hải và đường biên giới. Thời kỳ lẫng dịu lần này nếu không có ngưng bắn và nếu Hanoi còn tiếp tục mưu đồ thôn tính miền Nam này hẳn sẽ lâu dài hơn vì biết đến bao giờ Hanoi mới có thể xây dựng lại những lực lượng của mình.

X X
X

Hanoi hoàn toàn thất bại trong cuộc tấn công, quân ta lấy lại Quảng Trị và có thể lấy lại hết những đất đã bị chiếm cứ trong khi đó thì lực lượng Hoa kỳ vẫn tiếp tục thiệt thoái. Tuần qua không một binh sĩ Hoa kỳ nào bị thiệt mạng.

Đối với dư luận thế giới rõ rệt là Hoa kỳ đang chấm dứt sự liên hệ vào cuộc chiến ở miền Nam này, đang rút chân ra, Ở đây Hoa kỳ rút chân ra. Không còn một binh sĩ Hoa kỳ nào thiệt mạng đó chính là việc Cộng sản Hanoi đã mất đi một khí giới lớn mạnh.

Từ xưa đến nay mục tiêu của Hanoi vẫn là phải gây thiệt hại cho Hoa kỳ càng nhiều càng tốt gây thiệt hại về nhân mạng vì Hanoi thừa biết rằng những sự thiệt hại đó gây xúc động trong dư luận Hoa kỳ tạo thành những áp lực buộc chính quyền Hoa kỳ phải giải quyết và nhượng bộ Cộng sản. Binh sĩ Hoa kỳ không còn ai bị thiệt mạng có nghĩa là Hoa kỳ đang đứng ra ngoài cuộc và sự kiện đó đã làm cho phe phản chiến Hoa kỳ tan rã.

Chính vì sự kiện không còn binh sĩ Hoa kỳ bị thiệt mạng trên chiến trường miền Nam này hay những sự thiệt hại đó quá ít mà ông Nixon đã có thể cứng rắn thái độ, vấn đề VN không còn là đề tài tranh cử ở Hoa kỳ nữa. Ngày nay rõ rệt là ông Nixon không cần phải giải quyết chiến tranh VN trước ngày dân chúng Hoa kỳ đi bỏ phiếu vào tháng 11 tới đây.

Chính vì sự kiện con số thương vong của binh sĩ Hoa kỳ không còn là quan trọng nữa mà dường như vấn đề Việt Nam lại đặt ra trong một trạng thái khác ở Hoa kỳ Bây giờ thì vấn đề đặt ra là dành dự Hoa kỳ. Ông Nixon đã khẳng định rằng dành dự Hoa kỳ không thể bị hoen ố điều này có nghĩa là Hoa kỳ sẽ không thể nhượng bộ đến độ người ta có thể giải thích như bỏ chạy khỏi miền Nam này. Bây giờ thì bà Nixon đã tuyên bố sẵn sàng chết cho 17 triệu dân ở miềnNam này, bà Nixon tuyên bố như vậy mà không bị ai phản đối và còn tuyên bố như vậy trong cuộc vận động tranh cử cho ông Nixon đều đó chứng tỏ rằng thái độ cứng rắn của chính quyền ông Nixon đối với cộng sản lại là thái độ ăn khách ở Hoa kỳ. Và bây giờ thì không ai nghe thấy bồ câu Mac Govern lập lại những luận điệu chủ hòa của mình.

Nói ra như vậy để mà thấy rằng dư luận Hoa kỳ có vẻ rất hay đồng nhất tán thành chính sách của Ông Nixon. Ít nhất cũng nhất trí rằng không thể nhượng bộ Cộng sản Hanoi hơn nữa hay tán đồng việc tiếp tục oanh tạc và phong tỏa Bắc Việt một việc mà họ coi là cần thiết để tạo áp lực buộc Hanoi thương thuyết chấm dứt xâm lăng.

Đau cho cộng sản Hanoi là ở chỗ để Hoa kỳ rút được quân ra khỏi miền Nam này thì thế cờ đã lật ngược trong dư luận Hoa kỳ. Và bây giờ thì Hanoi chỉ còn có tù binh là lá bài mặc cả, trả giá với Hoa kỳ.

X X
X

Hai việc lớn trên xảy ra trong tuần qua đủ là những việc có thể tiên đoán từ trước dự liệu từ trước cũng vẫn là những biến cố quan trọng. Dư luận thế giới đang nhìn về phía Hanoi để mà tìm những phản

(Xem tiếp trang 7)

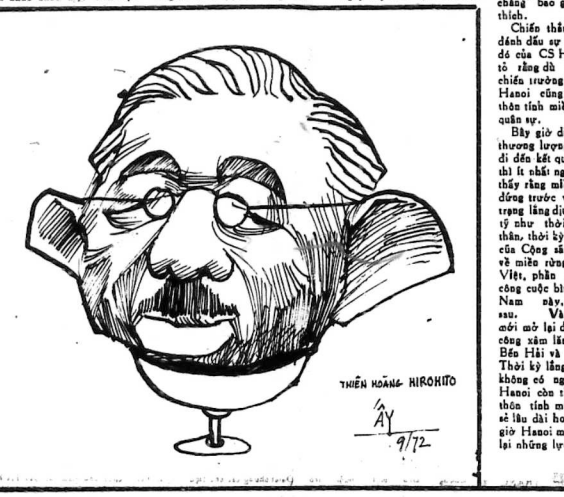

ĐỌC BÁO

LAN VI phụ trách

Cuộc chiến không kẻ thắng chẳng kết thúc

● Wendell S. Merick
☆ US News and World Report

Cộng quân đã cắt 6 trong 7 con đường chính nối liền Nam Vang với các nơi khác kể cả đường số 5 nối liền với tỉnh lân cận Battambang.

Các cuộc chặn đường và mùa lúa thu hoạch kém đã gây ra nạn khan hiếm gạo ở Nam vang, giá gạo tăng gấp ba lên tới 12,500đ VN 1 tạ. Kết quả là những vụ nổi loạnvì thực phẩm ở Nam vang bùi đầu tháng 9

Ngày cả tỉnh KPC công tham dự vào vụ cướp bóc các cửa hàng thực phẩm, thuốc lá và các mặt hàng khác cho đến khi chính phủ dẹp yên

Các vụ nổi loạn này càng làm chính phủ Lon Nol yếu đi. Ông Lon Nol lên cầm quyền sau khi Ông Hoàng Sihanouk bị lật đổ tháng 5 năm 1970.

Một số chuyên viên Á Châu cho rằng chỉ cần là vấn đề thời gian khi mà các điều kiện quốc tế kinh tế và chính trị yếu kém đã đưa ông Lon Nol đến chỗ tuy sụp.

Các nhà phân tích quốc tế Mỹ không tiên đoán 1 cuộc tấn công lớn của Cộng sản vào tuổi đi Nam Vang vì như vậy Hanoi sẽ cạn mất quân và tiếp liệu cần thiết cho cuộc chiến ở Nam VN.

Thay vào đó Cộng sản sẽ cô lập Nam Vang và các thành phố khác với nông thôn, phát động cuộc nội chiến bằng cách gia tăng yểm trợ cho Khmer đỏ, tức Cộng sản KPC mà trong những tháng qua đã tăng lên tới 30.000 tên.

Tường thuật từ Lào

Quân BV nay biểm soát khoảng 4 phần 5 đất Lào, kể cả vùng chiến lược phía Đông và hệ thống đường mòn Hồ chí Minh dẫn từ Bắc Việt xuống Nam Việt.

Quân đội Hoàng gia Lào yếu kém không đặt ra 1 áp dụng nào cho Cộng quân. Mục tiêu ưu tiên nhất của Cộng sản là quân đội gọi là bí mật của Tướng Vang Pao, một tổ chức gồm những người bộ lạc Méo do CIA Mỹ trang bị và huấn luyện quân đội của tướng Vang Pao đang đương đầu với Sư Đoàn 316 của Hanoi là sư đoàn duy nhất không chiến đấu ở miền Nam, cộng thêm 2 trung đoàn độc lập. Hai Trung đoàn khác của Cộng Sản phụ trách bảo vệ các con đường tiếp vật ở Nam Lào.

Quân Méo mở cuộc tấn công hồi tháng 6 nhằm cố chiếm lại vùng Cánh đồng Chum ở Đông Bắc Lào, nhưng 1 thành phần đã bị Cộng sản đánh tan phải rút. Một số nhà quân sự ở Lào phân zân là thất bại này có nhiều vì phi cơ Mỹ tập trung tấn công quân ở Bắc và Nam Việt không đánh đã không yểm cần thiết cho quân Méo.

Cũng theo ở KPC, chính hoàng gia Lào của Thủ tướng Souvanna

(Xem tiếp trang 8)

Những con người tạo thời cuộc

NIXON và KISSINGER

HONG YẾN
phụ trách

1

(Tiếp theo)

Một vài ngày sau đó, vào ngày 9-11-1958, ông Rockfeller đi nghỉ hè tại Nam Mỹ. Khi phi cơ ông đáp xuống phi trường Maiquieta ở thủ đô Caracas, nơi ông Nixon từng có mặt 6 tháng trước đó, các thông tin viên đã hỏi ông Rockfeller :

"Đạo này, ông Nixon thế nào ?."

Ông Rockfeller trả lời rằng : «Tôi không ăn nhập gì với ông Nixon cả»

6 tháng trước đây, sau vụ đại học đường San Marcos ở Lima, ông Nixon đã nhận được một điện tín của ông Rockfeller, Bức điện tín đó có viết : "Sự can đảm và cương quyết của ông (Nixon) đã tạo nguồn cảm hứng cho các lực lượng dân chủ tại Tây Bán Cầu. Chúng tôi đều cảm thấy hành diện về hành động của ông".

Vụ Khruschev

Vào ông Nixon gặp Nikita Khruschev tại Mạc Tư Khoa vào tháng 7-1959.

Ông Nixon là người ít khi sửa soạn trước trong bất cứ cuộc gặp gỡ nào. Suốt 13 năm làm việc cho chính phủ Mỹ ông Nixon đã có nhiều cơ hội thu thập hơn là biết sự qua các chiến thuật của Cộng Sản.

Thời còn là một nhân viên trong một ủy ban của hạ viện Mỹ ông Nixon đã phải đối phó với âm mưu của Cộng sản trong vụ Alger Hiss.

Tại ngoại quốc ông Nixon từng tiếp xúc và hội đàm với các lãnh tụ CS tại Y, Anh, Hy Lạp và các quốc gia khác và tại Nam Mỹ, ông Nixon từng chứng kiến chủ nghĩa Cộng sản bành động nhất là trong các cuộc bạo động.

Mặc dù ông Nixon không được mệnh danh là «một «chuyên viên» về vấn đề Cộng sản ông từng nghiên cứu sách vở của Mác. Lê nít Staline cũng như chủ nghĩa Cộng sản hiện đại kể cả những lời tuyên bố của Khruschev và các chính sách của Cộng sản.

Nhiều tháng trước khi đi Mạc Tư Khoa, ông Nixon đã dành nhiều thì giờ nhàn rỗi để nghiên cứu các bản tường trình, các lời khuyến nghị của bộ ngoại giao Mỹ; Cơ quan tình báo Trung Ương Mỹ (CIA), Ban tham mưu Liên quân Mỹ và ban tham mưu của Tòa Bạch Cung.

Ông Nixon đã dàm đạo suốt nhiều tiếng đồng hồ với bất cứ người nào từng gặp Nikita Khruschev, hay những người quen Khruschev. Ông Nixon đã được trình bày hàng trăm vấn đề mà những vấn đề đó có thể được đưa ra trong các cuộc đàm thoại giữa ông Nixon và Khruschev.

(Còn tiếp)

THƠ CHÉM ĐẦU

Phong trần mấy mặt thời gươm.
Những phường giá áo túi cơm xét gì.

★Thăng DÂN ĐEN vung gươm

LỜI NGỌC HOÀNG

Nghe đồn rằng ở dưới trần gian,
Mặt sắt đương lăng Ủy Ban.
Đã phục hồi tinh thần Cụ Diệm.
Nhân danh thượng đế, ta xin can.
oOo
Cụ Ngô đo nước Mỹ đưa lên,
Đã đuổi Pháp đi, năm chín quyền,
Diệt Cộng, trừ gian lo cứu quốc,
Tưởng rằng công nghiệp được lưu truyền.
oOo
Nào ngờ Mỹ hạ chẳng vương tay,
Vì vòng lập trường, chẳng thể lay,
Nhưng cũng tại phần đông thuộc họ,
Chỉ làm ăn quá chẳng rác cây.
oOo
Cụ đã hy sinh cả cuộc đời,
Đã lực hai học cho ngày mai,
Ấy là : muốn nước non tồn tại,
Cho nhân loàng dân, chớ ý người.
oOo
Đã là hai học đáng ghi tâm,
Nay nếu các người muốn bảo ân,
Nên quang hồ ra truyền hậu thế,
Mời là khỏi phục lại tinh thần.
oOo
Kẻ nào hồi tâm vì xuất kích,
Chỉ biết xênh sang mà với hia,
Nghĩa miệng ăn tiền, lưng cúi rạp,
Thì nay nên đường thẳng mà chết.
oOo
Kẻ nào trước có thời ở đưa,
Chẳng biết can ngăn, chỉ nịnh bợ,
Thì nguyện không cho thao xét cũ,
Ấy là thuộc tội với người xưa.
oOo
Làm được bấy nhiêu là đủ rồi,
Đông tiên bây về, thế gian cười,
Cụ Ngô đã trở về cõng Chúa,
Cầu nguyện cho hồn Cụ thánh thơ!.

THƠ BẢY GIỜ

● VƯƠNG TẤN chọn

KỶ NIỆM BUỒN!!!

Cho mộ người ở K.B.C. 3501

Anh hỏi ! Giờ anh đâu ?
Chốn biên ải xa xăm.
Nơi đèo heo hút gió.
Hay thành đô vui say.
Hôm nay nơi đâu phương.
Người em gái của anh.
Gửi hồn về cùi ấy.
Không trói đó có anh.
Em cần nhớ ngày rào.
Em gặp anh lần đầu,
Nhìn anh em bỡ ngỡ.
Thon thả chóp đôi mi.
Ngập ngừng em không nói,
Người lòng ngập thương yêu.
Rồi có thể mối chiều'
Anh lại sang nhà em.
Nhìn nhau đã rất nhớ.
Đêm về mơ mộng nhiều,
Thời gian cứ dần trôi.
Đã rồi một buổi chiều.
Vì tương lai sự nghiệp,
Em giã từ anh đi.
Ngày tiễn em anh nói,
«Anh cầu chúc nhà em.
Mẹ «Mẹ Nhân».
Của lòng anh yêu đấu.
Anh ở phương trời nào,
Luôn nhớ về em yêu.
Vì mơ trời hạnh phúc.
Trong đó có em anh.
Tình yêu người màu xanh,
Như trùng dương biển cả
Thế rồi em ra đi.
Vì nay đã ba mùa.
Lá thu vàng rơi rụng.
Vẫn chưa lần gặp anh.
Nhưng lòng nhớ nhung nhiều.
Và cảm thấy cô đơn.
Mỗi khi màn đêm xuống.
Tâm hồn em bơ vơ.
Nhớ anh mộn mặt mỗi.

ăn tục nói phét

—267— Anh TÂM phụ trách

TRÚNG SỐ ĐỘC ĐẮC

Cô gái nọ sau tuần trăng mật viết thơ cho một kỳ giả chuyên về mục Tâm Tình một lá thơ như sau :

--- Thưa kỳ giả,-X..

Tôi sợ tối vừa lấy phải một con quỷ dâm đục. Chồng tôi không rón tôi một bước. Chồng tôi làm tình cả ngày cả đêm cả khi ăn cơm cả khi tôi đọn dẹp nhà cửa, Kỳ giả khuyên tôi nên đối xử ra sao ?

Tái bút : — Xin kỳ giả tha lỗi cho tôi nếu chữ viết của tôi nguệch ngoạc... vì chồng tôi ngay khi tôi viết lách cũng không buông tha tôi,...

Nguyễn Thị Tèo,.

UỐNG THUỐC... TÂY

Ông Cù Lần bữa ấy vào thăm bác sĩ. Và trình bày trường hợp của ông :

— Bác sĩ nghĩ coi : tôi là da vàng vợ tôi cũng là đàn bà Việt Nam đa vàng vậy mà mỗi đây vợ tôi lại sanh ra một đứa con đa đen như than tốc quốc là tại làm sao. Ngược giòng thời gian cha mẹ tôi ông bà tôi cũng như cha mẹ vợ tôi ông bà tôi cũng chẳng ai không phải là da vàng. Cho nên vợ chồng tôi lấy làm lạ quá mớ. tôi đây hồi bác sĩ tại sao khi không vợ tôi lại sanh ra một đứa con đa đen ?

Bác sĩ bắt đầu hỏi thăm Ông Cù Lần :

— Vợ chồng Ông ăn ở với nhau như thế nào ?

— Ăn ở vui vẻ lắm..

— Nhưng vẻ tình dục kia. Ông và Bà một lần ?

Không...

— Mấy tuần một lần ?

— Không,

— Vậy thì bao lâu mới được một lần ?

— Mỗi năm mấy ra được một lần..

Bác sĩ reo lên :

— Thế thì đúng rồi. Vì mỗi năm Ông mới ăn ở với Bà.. may ra được một lần... nên Bà nhà ta phải uống thuốc đầy ma..Và vì uống thuốc nên mới sanh ra con đa den..

Ông Cù Lần thắc mắc, hỏi lại :

--- Thuốc gì mà lạ vậy ?

--- Thuốc...ây..ây..den,.

DÁN...CÁO THỊ

Ông thơ ký giả..mang tờ Cáo Thị của Ban Giám Đốc hãng gửi các nhân viên. dán ngay lên mông cô thơ ký sexy nhứt Hãng...

Cô thơ ký nổi nóng, hỏi Ông thơ ký giả :

--- Cụ làm cái gì lạ vậy ? Không kính trọng tuổi tác của Cụ, chắc chắn đám cho Cụ một mách lẩm..

Ông thơ ký giả cười và trả lời :

— Thì tại ông chủ có dặn phải dán cáo thị này lên nơi nào mà tất cả nhân viên trong hãng đều chú ý tới nên tôi nghĩ nơi nào thích hợp hơn cặp mông của cô....

ĐÙA DAI.. ÔNG CÒ

Ông Cò nhận được cú điện thoại cấp cứu

— Xin ông Cò cho lính tới cứu tôi ngay....

— Có gì nguy hiểm ?

— Có một con Mèo. Nó vừa lọt vào phòng tôi.

— Con Mèo ? Con Mèo mà ông gọi là nguy hiểm cho ông ?

— Vâng. Nguy hiểm lắm. Tôi là con Chuột.

hòa bình

THÁNG TÁM Âm 21 — NGÀY 1 NHÂM TUẤT

THÁNG 09-1972 28 — THỨ NĂM

Thư từ chi phiếu, ngân phiếu, bưu phiếu,... xin đề : **Nhật báo Hòa Bình**

Báo quán : 235 Phạm Ngũ Lão — Saigon — Điện Thoại : 99.801

Tuần lễ kỷ luật lưu thông tại Đô Thành

C.S. SẼ PHẠT GẮT CÁC LOẠI XE CHẠY ẨU, ĐẬU BẬY, CHỞ CẨN

● ĐÂY CÁC BIỆN PHÁP CỨNG RẮN SẼ ĐƯỢC ÁP DỤNG ĐỐI VỚI NHỮNG TRƯỜNG HỢP VI PHẠM LUẬT LỆ LƯU THÔNG

SAIGON (27-9)Tòa Đô chánh vừa ra thông cáo cho biết :

Nhằm cải tiến tình trạng lưu thông tại Đô Thành, bảo đảm an ninh cho các công lộ và nhắc nhở mọi người tôn trọng luật lệ lưu thông, Tòa Đô Chánh sẽ cho phát động chiến dịch trật tự lưu thông kể từ ngày ra thông cáo này.

Các biện pháp cứng rắn sẽ được áp dụng đối với những trường hợp vi phạm luật lệ lưu thông sau đây :

1)— Xe 2 và 3 bánh

— Chạy dọc, chạy biểu diễn trên công lộ hay chạy quá tốc độ ấn định : tối đa 60 km.

— Lưu thông không giữ bên phải hay không lưu thông trong lối dành riêng.

— Lưu thông hàng đôi, hàng ba làm cản trở lưu thông.

— Dùng lại quá lâu nơi ấn định

— Lấn sang trái để đầu đầu trước đèn xe đang ngừng.

— Lưu thông ngược chiều duy nhất.

— Lưu thông xe không bảng số đăng bộ hoặc có số không còn đầy đủ chữ và số, không đúng ai tiêu ấn định.

— Chở ba thay vì 2 người, hoặc người ngồi sau mặt theo lối cấm ngựa.

— Lưu thông đêm đồ.

— Lưu thông xe nhiều khói đen.

— Ông bầm thanh không kiểu điểu.

2)— Xe hơi :

— Đậu nơi không cấm

— Lấn sang trái để đậu trước đèn xe đang ngừng.

— Dùng lại quá lâu nơi ấn định

— Giao xe cho người không bằng lái.

— Xe không bảng số đăng bộ hoặc bảng số bất hợp lệ.

— Lưu thông đêm đồ.

— Lưu thông xe nhiều khói đen.

— Lưu thông ngược chiều duy nhất.

— Dùng lại quá lâu nơi ấn định.

— Chở xe thay vì chở người.

— Giao xe cho người không bằng lái.

— Xe không bảng số đăng bộ hoặc bảng số bất hợp lệ.

— Lưu thông đêm đồ.

— Lưu thông xe nhiều khói đen.

— Lưu thông ngược chiều duy nhất.

— Không tuân theo sự chỉ dẫn của nhân viên điều khiển lưu thông.

3)— Bộ hành :

— Không tuân theo tín hiệu đèn màu hoặc sự chỉ dẫn của nhân viên C.S.T khi băng ngang qua đường.

— Băng qua đường ngoài lối đi dành riêng hoặc lên lối ngang đường xe đang lưu thông.

— Bỡ bán hàng trong trên mặt lộ gây cản trở lưu thông.

xXx

XEM TIẾP G TRANG 6

Cái chết bí mật của vợ ông thầu khoán

Bắt gặp cô tình nhân của chồng lái xe của mình

KIM ANH ghi

(TIẾP THEO)

Sau khi biết được ông thầu khoán Ng. chăng ảnh tình trốn lên Đalat để hưởng tuần trăng mật bà Kim Loan không thể dằn được cơn ghen tức liền xin phép cho mụ chồng để đi tìm ông Ng.

Thế là 1 mình bà đẩy xe lên Dalat, nhưng thành phố Dalat mênh mang biết chăng ở đâu mà tìm. Kim Loan đến các khách sạn do hỏi nhưng chẳng không gặp. Đến đó bà phải đến nhà thờ xin ở trọ với các bà phước.

Từ thuở nhỏ sống với cha mẹ làm nghề thầu xe lê quan nhà thờ đông Chúa cứu Thế nên bà Kim Loan có dịp quen biết nhiều vị linh mục. Do đó bà vào trọ tại nhà chà xứ để dọ hỏi tin tức của ông thầu khoán.

Bắt gặp tình nhân của chồng lái xe mình

Bà Kim Loan đi lang thang thăm phố Dalat, bất ngờ 1 hôm bà trông thấy 1 phụ nữ lái chiếc xe du lịch của mình, bà Kim Loan chạy theo nhưng không bắt kịp. Liền đó bà đến bót cảnh sát nhờ xem quan an ninh truy xét giùm chiếc xe bởi biển số và số đăng bộ đó. Bà đề xuất trình giấy tờ bà cho quyền xe và cô phụ nữ đó bắt.

Cảnh sát liền theo đôi ngay chiếu hôm đó đã bắt được chiếc xe và cô nhân tình của ông Ng. đang lái. Thế là cô gái đó bị gọi lại và lê điểu tra

XEM TIẾP D TRANG 6

Gia đình nọn nhân mặc đồ tang kéo đến Ty CSQG Biên Hòa

Vợ người Giáo Viên xấu số gào khóc : « người ta đã giết chồng tôi rồi ! »

Điều tra của THÚY MIÊN

(Tiếp theo)

Sau khi xem xét những vết tích trên người chồng, bà Minh bảng nhiên gào khóc to hơn, và nói một cách tức tưởi rằng «Người ta đã giết chồng tôi rồi». Liền đó, Bà Minh nắm cái áo xanh trên thi hài chồng nói như hét : «Không phải xe của chồng tôi», và cả mọi người có mặt đều phát giác thêm những điều lạ nữa. Theo lời của thầu thầu giáo viên Minh thì lúc đi ra nơi xe mà trống đã tay, quần xanh sậm. Giờ thì lại khác hẳn. Không phải chiếc áo cũ, lại mặc cả quần dài tây, thay vào đó là một chiếc áo sơ mi xanh đã cũ rích, và chỉ mặc độc một chiếc quần xì lôn mà thôi.

Thì bà cũng giáo viên Minh đưa vào nhà xác Biên Hòa trong ngày thứ bảy 23 tháng 9 rồi hôm sau là ngày chôn chính quan chôn thì qua các thể tục khám nghiệm tử thi để lập y chứng Mãi đến sáng thứ hai 25 tháng 9, một nghị viên hội đồng tỉnh Biên Hòa mới xin tiếp dụng liệm lý cuộc xin khám nghiệm tử thi. Và để cho cuộc khám nghiệm lý y chứng được minh bạch giữa mọi thân nhân người chồng vị linhmục đó đều cho giáo viên Minh đã xin cho bác sĩ quan biết và từ một nơi khác đến xem xét rồi lập biểubáo thanh y chứng.

Tất cả những người họ hàng vợ con và vị Linh mục đó đều cho Giáo Viên Minh quá quyết rằng Ông Minh bị tra tấn chết. Bằng vào những chứng tích cho biết hiện trên thi hài Ông Minh, không ai tin rằng lời Đại Úy V nói rằng ÔngMinhchết vì trong giờ lê đang thắt cổ đang sau, nhiều người ở Xứ Bồi Tiếng và Bồi Hiệp Biên Hòa đã tiếu đàu đến bạch hỏi Đại úy V.

Đại úy V đã lảng tránh mặt rồi

DIỄM TRANG VỚI BẠN GÁI

Có nên cấm chàng để râu chăng

Một số bạn gái đã nêu thắc mắc như vậy. Ngày nay đàn ông Việt Nam rất nhiều người để râu, hình như là một phong trào vậy, họ chịu ảnh hưởng của đời sống thanh niên Âu Mỹ qua phim ảnh, sách báo vv...

Trừ một số râu tóc yếu thưa không để được, còn thì đa số nếu chưa tiến mạnh bộ không ngăn ngừa gì mà không để râu. Râu là biểu tượng cho sức mạnh đàn ông, đặc biệt cái có người đàn ông mạnh khỏe mới có. Xưa các cụ thường bảo «đàn ông không râu có người, đàn bà không có tiền gì mà cưới con» đủ chứng minh được một quan niệm rõ ràng đã bộ râu Tục ngữ Tây bảo Nhà lại có câu:

«Một ngu hèn không râu như ăn trứng gà là cốt thiếu tiền mua mỗi Đây, cái đàn đã cho người đàn ông là bộ râu. Tổng thống Abraham Lincoln của Mỹ đức cũng nhờ bộ râu đẹp đẽo. Quan Công nổi danh trung liệt ở Trung hoa nhờ bộ râu năm chòm rất đẹp phải dựng vào tới gần, gọi là râu tiên đẹp (mỹ nhiêm công).

Khi mà bạn gái chàng ta nên nói hẳn ngay cho đẹp, cho người đàn thì hãnh các ông công đang thì từng cung đây các bạn biết không?

Nếu bạn có một người yêu có bộ râu đẹp, bạn nên hành diện mới phải nên ở-bề dưm chàng mới phải vì bộn phải tập tức thì nghiệm, tìm cái cảm giác chinh chích rất thú vị ở những ngày bạn dây tắc tin xem thử có phải "ăn bột gì trong có tiếu nhiều hay không?". Bạn sẽ thấy vui vui, thích thích, cảm giác êm ái nhưm chàm đây kích thích. Và Đàn Trang đem can đảm với các bạn. Khi bạn đã hôn một ngày bộ râu đẹp rồi, bạn sẽ giết những ngày bỏ trong tim, có cảm tưởng như một người con gái nào hôn vậy.

Tiếp phải chăng là bạn sẽ đã ngất thêm thói không đều. vang rợt ra phải tưởng mặt thì mới không nên đã nữa. Bạn cũng nhớ những bộ râu mà đaôodoupre phải sao tính tình cho chàng. Sách tướng dạy rằng đao ông phải «Tu bất Ly, My bất tiêu» mới là bậc đại tướng phu (râu không rời xa, mày không đình liêu) là tướng tốt. Vậy tóm lại bạn phải nên để chàng ấy do để râu, một bàng rìa mặt, một đam râu cằm, một vệt quai nón, lớm chỏm như đồ đã, nên tia cằng phải hay bôi thuốc ông mượt đầu là đẹp cả. Giao thiệp với một đao ông râu đẹp cũng như đao ông giao thiệp với một người đàn bà ngực đẹp vậy. Vậy đừng cấm chàng để râu các bạn nhé!

LÀM ĐẸP

Kiểu tóc và khuôn mặt

Các bạn đã nói rất nhiều cũng để trang điểm khuôn mặt thật kiểu diễm thật lộng lẫy, thật hấp dẫn nhưng nếu bạn không chọn nghiêu cứu một kiểu tóc sao cho hợp với khuôn mặt bạn thì chính bạn đã phá hoại những công trình bạn vừa trang điểm.

Nếu bạn có mặt như một bức tranh thì kiểu tóc như một khung tranh vậy. Nó bao bọc khuôn mặt, nó nâng cao những nét đẹp của khuôn mặt. Tùy nét mặt mà bạn thuộc loại nào, nét mặt tròng vương, nét mặt tròn trịnh, nét mặt dài dài, mặt cân nhọn, mặt vuông chữ điền, mặt quả trám, mặt có trán cao, mặt có trán hẹp... Tất cả đều có biểu tóc đã không thích cho hợp mà làm tăng vẻ đẹp của nhà khuôn mặt. Bạn nhớ nghiên cứu các kiểu tóc chọn lựa kiểu nào hợp với khuôn mặt mình mà thôi.

Nếu bạn muốn đẹp không khuôn mặt mà muốn đẹp thì nên chọn lựa kiểu tóc cho thợ muốn cắt kiểu gì, muốn chải kiểu gì cũng được.

CÁNH THƯ HỒNG

— Bồi xin Ôi một thằng linh trẻ, tuổi vừa đôi mươi mang chiến tàu bước vui lần lộn thường hay uống rượu lắc buồn khổ, hiện nay đóchtôn mang nhiều nặc cảm lì khi thấy bạnh chế Muốn tìm bạn 4 phương để làm đối tượng an ủi lúc hành quân nơi rừng sâu gian khổ

Tr Hồng ngọc Bảo văn phòng Quân Cảng giữ (qua TBD Vũng Tàu nhờ trao)

— Một thằng con trai đã 30rồi đã nhưng vẫn của độc thân mang nhiều tâm trạng buồn thích mầu tím và lang thang trong những chiều nắng đa. Ước mong đôn nhận những chuyện thư chia thành đồng tâm trong và hoàn cảnh.

Tr Hoàng Lê Sinh 18/3A Sp 6 Hùng Vương Thị Nghe

— Thầy Trang, Linh Thảo 19: nghèo vì đó dang sự học bất bạnh trên mọi phương diện thêm tinhthương gie đình bay buồn lắc chiều vô. Mong được an ủi qua những cảnh thư vanh khăng 4 phương để làm đối tượng an ủi lúc hành quân nơi rừng sâu gian khổ

— 2 con cọp lưu lạng hành tinh nơi An Lộc, cuộc sống của 2 nó thật là buồn tẻ sống trong nếp sống tập thể thì là đơn vào 2 nó muốn tìm bạn nam nữ 4 phương trời cũ chứt tình thương cho sót lại hãy nhìn chứt thì giờ vàng ngọc mà biên thư cho 2 nó bằng traodổi vui buồn và an ủi lúc quân hành vất vả

Tr Nguyễn văn Nghiệp. Nguyễn Tường Thụ BB 1/84/BBQ KBC. 7552

Sân Khấu tivi

Cặp B. Tuyết Hùng Cường

vận động tổ chức được lối 1 triệu bạc

Cặp Hùng Cường, Bạch Tuyết phối hợp với nhựt báo S.T đã chọn một xuất hát trên sân khấu Đa lý Hương vào chiều thứ nhựt tuần trước. Rạp Quốc Thanh được chọn trình diễn vì xã hội «Bí mật của nữ g" của Tuấn Khanh với Bạch Tuyết, Hùng Cường đóng vai chính.

Xuất hát sẽ được tổ chức lấy tiền lời giúp con em Biệt Động Quân ở Fft Trung Thu. Kể qui sau nhiều ngày vận động và bàn vẽ tại rạp trong chiều chứt ấy, số thu được gần một triệu bạc. Đặc biệt phần bán vé tại rạp được [illegible] hai trăm người đồng ưu số khá lớn trong thời kỳ này.

Khán giả đã mến [illegible] Hương và được thấy cặp B. Tuyết Hùng Cường tại người [illegible] với số thu nhiều như

Mộng Tuyền

vẫn là nữ hoàng dân ca

Một đêm có danh hài trình diễn trên sân khấu Thanh Minh Thanh Nga. Với tuồng «Phù tử tùng tô» của Hà Triều Hoa (Thương). Kim Loan đoạn huy chương vàng.

Sau đó, do làng tân nhạc có ca sĩ Kim Loan, cô Kim Loan cải lương bên đôi danh là Mộng Tuyền. Vai năm nay, Mộng Tuyền được mời đóng vai chánh vai phim, đã nổi danh. Ảnh Mộng Tuyền với một «ông già» trong một Romanphoto, đang làm bộ hôn gió.

Ở miền Nam nầy, qua hơn 50năm cải lương, có nhiều người giỏi có tập đoàn hát lớn lưu diễn đã đây, hầu hết đều nên danh vẻ nghệ thuật. Cần đây nhứt, trong vòng 12 năm nay hai bầu nhà giỏi là ông bầu Ba Bầu Mai ông bầu Xuân được thiên hạ ngoại giới cải lương nhắc nhở đến Hồi lấy lăng nhà đại bao Thủ Đô (1960) tự hứa thành nhiều tham cảo để thời đại bao Dạ lý Hương (1964-1972).

Lượm hương dưới đất bẻ hoa cuối mùa

Đã là chu thư, về «hit» trong truyền thơ Kim Vân Kiều điều là việc lớn mênh mông, không dùng thời gian. Ở đây, chúng tôi muốn nói đến việc bầu Tiêu thị Mai cương ra việc dựng lên đại bao vào năm 1970, trong lịnh thế sau đây :

— Từ biến cố năm Mậu Thân 1968 đến đầu đã sau, làng cải lương Miền Nam ngày càng suy chuyển tiến. Không một ai với bất cứ phương cách gì cứu vãn được tình thế một chiều xe đang đổ dốc. Đó là ưu sự của một thời kỳ đại khủng hoảng. Chỉ có mỗi thuốc thần cứu được cải lương qua cơn nguy từ năm đó đến nay, là Hồa Bình. Vậy là cả vạch cách phân ly.

Thế mà trong cơn đổ dốc ấy của cải lương, bà tỷ phú Tiêu thị Mai vẫn tự tin sáng ra làm cải lương mà chẳng sợ bịn một cách khác học tăng cải lương đang đi lên hay đi xuống... Bà có một sự tin tưởng hết như sau : Tôi bỏ bao tay trắng trắng qua 30 năm, bỏ đã tạo được gia tài đồ sộ cả tỷ bạc, thì sự làm ăn rốcà lương với sự xuất vốn «nhỏ nhoi» vài mươi triệu bạc sẽ được thành công với Thiên Ân vẫn đến với bà.

Vàng Thái Dương hiện ra

Vì tin tưởng sẽ thành công với mảng cổ vật phế đồ "Antic", bà Tiêu thị Mai cương quyết dựng lên đại bao khởi từ tháng 4 năm 1970. Bà thêm một phần tin tưởng nữa là có sẵn rạp Quốc Thanh là rạp đành riêng cho loại hát cải bả.

Năm 1970 ấy chăm sóc CanhTuết tin lịch Bà Tiêu thị Mai gặp vàn Thái Dương chiếu mang nên bà lấy tên vào Thái Dương đặt tên bảng hiệu đoàn hát. Cuối tháng 9-1972, đoàn Thái Dương khai trương lại rạp Quốc Thanh với tuồng xã hội «Ngày mai trời lại sáng» của Hoàng Khiêm. Đoàn hát qui tụ đông đảo ngôi sĩ tài danh như Thanh Được, Mỹ Châu, Ut Trà Ôn, Kim Ngọc, Văn Chung, Dũng Thanh Lâm v.v..

Nếu lúc đó «thuận buồn xuôi gió» thì Cải lương Chi Bảo đã làm đao chánh đoàn Thái Dương đông cặp với kép chánh Thanh Được rồi. Tuy nhiên, bà bầu Tiêu thị Mai vẫn mong muốn có ngày mỗi được Bạch Tuyết đã làm đao chánh một đoàn hát khác của bà.

Định làm bà chủ cải lương

Lối tháng 8 đương lịch, cũng thuộc năm 1970 ấy, bà bầu Mai đượgthêm đoàn Thái Dương 2, Đoàn này rốn ít hơn đoàn TD 1. Số tiền thành lập hai đoàn một và hai gần 20 triệu bạc. Đến tháng 10 đi đoàn Thái Dương 2 cùngthai trương tại rạp Quốc Thanh với vở đã vở Việt Nam «Y quốc vương tình vô tướng» của Thiếu Linh, Thanh Phát.

Vì chưa làm bầu, nay phải gánh việc lẽo lái hai đoàn, thấy cũng việc bề bộn khó khăn quá, bà bầu Mai có ý nghĩ mời soạn giả Hoa Phương đang ngao du ở miền Trung về làm Tổng giám đốc công ty Thái Dương Hoa Phương đồng ý. Đến tháng 5-1971 đoàn Tân Hoa Lan của Út Bạch Lan tan rã. Bà Bầu Mai mướn xác gánh ấy dựng lên đoàn T. Dương 1. Lúc đó soạn giả Hoa Phương đích thân điều khiển đoàn Thái Dương 1 lưu diễn miền Trung với thành phần đào kép yếu kém.

Công trong vòng tháng 5-1971 ấy, đoàn Thái Dương 3 khai trương và lưu diễn, Bà Bầu Mai lại kêu đao thương lượng với soạn giả Hà Triều mời Bạch Tuyết dựng lên Thái Dương 4. Hà Triều đồng ý, sửa soạn lâm việc, thì...

Bà bầu Mai từ trần đột ngột

Chiều tối ấy nhằm Rằm tháng 7 năm Tân Hợi (1971,) bà bầu ấy phá Tiêu thị Mai bị bộn cướp bắn tử thương tại tư gia ở đường Lê Quý Đôn Saigon. Tin ấy làm chấn động làng cải lương và những người quen biết gần đình bà bầu Mai.

Mất chỗ nhân chứ xương mọi việc của công ty Thái Dương với 3 đoàn đang lưu diễn, sự "điều vô đương rắn của công ty ấy mất lão lão vì sự thế ngày càng xấp xưng.

Ông bầu Chắc rán gửi lại một đoàn dế vui lòng người quá cố

Ông Tôn NgọcChắc cựu tổng kiểm tra của ngành CSCA là chồng bà bầu Tiêu thị Mai, kế tục sự nghiệp trong ấy có công việc lo lái 3 đoàn Thái Dương.

Vốn biết lành và không hiểu nhiều về cải lương, ông bầu Chắc đẹp lần lần vào chỉ cho duy trì lại một đoàn Thái Dương để vui lòng người vợquá cố. Đoàn Thái Dương còn lại thường thường bát lỗ, ông tân chịu lỗ và luôn luôn xuất tiền nuôi cơm mỗi ngày cho nhóm viên điểkvệbangchủ ông không muốn đẹp đoàn T. Dương

TỪ CẢI LƯƠNG QUA ĐIỆN ẢNH

HOÀNG VIỆT

làm đạo diễn cho hãng An Pha

Trong làng cải lương, qua nhiều năm, Hoàng Việt làm công việcchánh lẻ tập trường cho đào kép. Người ta thường ghi trên bảng quảng cáo ; đạo diễn Hoàng Việt. Người công việc chánh ấy, Hoàng Việt thành thoảng viết tuồng.

Ngoài nghề thuật cải lương mà Hoàng Việt đã theo đuổi từ thời cùng tác với đoàn Việt Kịch Nam Châu cách hơn 20 năm, qua tánh cách chuyên viên, anh còn có một sự hiểu biết sâu rộng về điện ảnh. Anh đã có vài lần làm phụ tá đạo diễn.

Trong những ngày gần đây, hãng phim An Pha của ông Thái Thúc Nhã đã mời Hoàng Việt làm đạo diễn. Anh đã nhận lời. Ông Nhã công tin tưởng thăng rui, thăng bổng, cho qua [illegible] mới khởi sự. Và Hoàng Việt sẽ gắt tay vào việc. Về phim trong giai đoạn hiện tại phim có vẻ tiêu qui mô.

Cho xem Hoàng Việt thì thế tài năng trong nghề mới ra sao.

Bài của A.Z.

Vàng Thái Dương hiện ra năm 1970

VỚI BÀ BẦU TỶ PHÚ TIÊU - THỊ - MAI

Bà Bầu Mai cô công cứu vớt cải lương

Việc dựng lên đoàn Thái Dương như trên của bà bầu Mai tuy không lộ vẻ sự thành công, vẽ tài chánh hoặc tiếng vang về nghệ thuật nhưng có ý nghĩa kêu lại một biểu ơn đang đổ dốc. Cải lương lúc bà bầu Mai cho sanh tiền có vẻ rún rỉp với sự đua tranh với sự « dự chiến » của Dạ Lý Hương và công ty Kim Chung. Một số đông đào kép của bà đoàn Thái Dương lúc đó được bà bầu Mai cứu vớt, có công ơn chuyện lớn.

Kể từ khi bà bầu Mai từ trần, cải lương có vẻ tiêu điều rõ đến, ngắt ngư trong 6 tháng nay.

Thầm Thúy Hằng đến dự lễ giỗ tổ cải lương

Ngày 11-5 đã vừa qua, lễ Giỗ Tổ Cải Lương được tổ chức tại Hội quán Hội Nghệ Sĩ ở đường Cô Bắc Saigon, qui tụ đông đảo nghệ sĩ hội viên và không là hội viên.

Thầm Thúy Hằng, một chủ hãng phim, cũng là tài tử điện ảnh, trang điểm lượng đã đến dự lễ giỗ Tổ qua giờ khai tiệc gọi là «hưởng Lộc Tổ» Theo ban tổ chức qua máy phóng thanh thì đây là lần đầu tiên mình tính Thầm Thúy Hằng đến giỗ Tổ Cải lương. Cô Thầm nầy tin lắm rất kính trọng nghệ sĩ lão thành Bảy Nhiêu và gọi «ông nghệ sĩ" ấy bằng bu. Điều nầy đã khiến cô Thầm Thúy Hằng đến chơi với cải lương trong năm nay ?

ĐOÀN HÁT LỚN VỚI VỐN 24 TRIỆU BẠC

Nhựt báo S.T. hôn 6 triệu bạc 1 nhà giàu hôn 6 triệu bạc Đó là 12 triệu bạc mất. Cho bán thêm cảnBạch Tuyết và Hùng Cường được kể là 6 triệu bạc tiếng người. Đó là tiền gian kéo của cả hai, được kể là 12 triệu bạc.

Bốn phần hôn kể trên cộng lại là 24 triệu bạc, có 12 triệu bạc mặt đã dựng lên một đại bao, mà Bạch Tuyết và Hùng Cường đóng vai chánh từ việc lẻo lái đến việc trình diễn.

Vẽ tánh chất đoàn hát thì Hùng Cường trình bày đại cương có vốn tiền lớn, gồm có vũ nhạc cải lương, vv.. với âm thanh nổi.

Cho xem có đoàn hát ấy ra đời hay không ? Giống như sự loan tin hôm nay hay không ?

TRANG TuổiXanh

sáng tác của em

CHÚT HƯƠNG PHAI

Tuyết Quang
Tặng H và những mơ ước mai sau

Em gặp Tiếu trong lớp bắt ngờ khiến em bỗ ngỡ không ít.

— Tiếu là bạn ngày xưa cùng lớp hồi tiểu học. ở Quảng Ngãi. Em chợt nghĩ cuộc gặp gỡ này như một đôi chim, con chim gặp bạn cũ. Em chợt nghĩ đến chim, thấm phải vô cùng, không rời nhau nửa bước đi đâu. Sau vì sinh kế mà em đành xa Tiếu, bao em cũng như nhiều gia đình khác cũng đồng đúc, từ khu vườn với những cây cối quen thuộc lần lượt ngày, từ cây nhà lá gian, bỗng chốc xa cách, trên tàu đăng vào khối xông tu quê hương chôn nhau cắt rốn. Không dưng mà gặp Tiếu nơi đây, em không ngờ nghĩng vào được.

Em tay bắt mặt mừng, giọng quen đường tu cũ, nhắc lại từng kỷ niệm. Lòng em bỗng xao xuyến lạ thường, nhớ những con đường xưa, Tiếu nhớ cô sao? vườn nhà năm xưa bây giờ ra sao? Năm năm rồi chứ không ít, đã ngày em đi không trở về. Những đêm thay nhau đi đến. Em chợt mường tượng những con đường quê hương em, đến cô cây xưa lớn lên cùng, em đi trong ngày của em & Những sáng những chiều mùa đông khi bộ trên vỉa hè thành phố, em và Tiếu. Hạ, Mạnh. Bi

Hạ, nó thả nghịch, từ nhỏ chẻ mẹ cho chẩn bỏ ông. Hồng được một ngày xung sướng, tôi trường vào cửa. Bi, mẹ rất [illegible] cha lại đông sinh em, bà ngoại sinh phi đến [illegible] gọi đó là muốn nó công ở trường hợp [illegible] gái, người ở [illegible] không có người cây cối [illegible] nước vườn cây.

Những thứ, bên quê mùa mà quên đi. Thằng Hạ hay chơi [illegible] trên lưng trâu. Tay cầm là dong, chân vẫn cũng Đinh bắt [illegible] Thằng Bi, lớn vang kể chuyện cuc cu lúc nào, giọng [illegible] khi cao và đều. Tôi vẫn cho nó thích vì bắt ký con [illegible] truyện qua hình dáng [illegible] nhiều hơn. Thằng Mạnh thì rất cầu cạn, [illegible] chim...

Mùa xuân [illegible] vui chơi [illegible] đến rất vui vẻ. Đây là bố [illegible] giả đi hỏi Hội, nên vang [illegible] đồng nội, chỉ [illegible] lá, bỗn bương có thơm. Tôi khối lắm vịn bẻ [illegible] nhau.

Chẳng em đây, bỗng xuống sông rồi cả. Thương cả bao [illegible] đông lắm một chuyện phải lên ngày cuối mùa [illegible] tiếng nước kêu trong khoảnh im lặng của [illegible] gì em đi ! [illegible]

— Mùa hạ, sống chiều bỗng đó, mùa thu, vẻ cảm cảm, mùa đông, mùa tuổi nhỏ bé. Ta ơi, em vẫn nhớ chỉ tới trường và Hạ, Mạnh, bỗng gắng gỏi cùng vịn cho ngày xa. Trong không thời gian ấy, thằng Hạ vẫn được vô ở nơi vang, thằng Bi bây nhiêu chim đi, ăn đi... Và chúng em thì đua thả diều, quay vụ, đua bẻ chuối, nhẩy tiếp điều liên tục.

Cuối năm em học lớp ba, lớp bốn em xin trên cấp bộ. Em phải xa cách, trên con tàu lộng là mang gia đình em rời Quảng Trị. Khói chiều gió lộ mặt mũi chả trách, tiếc biết bao vòng sang ngang.

— TUYỀN QUANG

TÒ MÒ

Đơn vị đo trong không gian.

Để đo không cách trong không gian người ta không dùng km mà dùng một đơn vị đặc biệt là «Năm ánh sáng" trong một năm tức là 365 ngày hay 31.536.000 giây ấn sáng đi được một khoảng trên 10.000 tỷ km.

Trong không gian có chòm sao gần ta nhất cũng cách khoảng 4 năm ánh sáng. Còn có những chòm sao rất xa cách ta đến 8 năm ánh sáng nếu tính theo cây số thì có đến 86.000 tỷ cây số.

Đa người : nhiều vì trứng

Bác sĩ Wigoura [illegible] chứng bọc nhận thấy rằng [illegible] bọc ra mỗi ngày từ 12 đến 15g [illegible] (épiderme) dưới bình thức [illegible] những miếng mỏng [illegible] thêm mỗi ngày đa [illegible] Ug cide carbonique.

Theo Bác sĩ Wigoura [illegible] một người trung bình [illegible] thước, 50 phần vuông. Cộng [illegible] biết ở ngực mỗi phần [illegible] 1000 đến 18000 con vi trùng mỗi phần vuông ở lưng từ 15000 đến 17000 con. Sau khi [illegible] ngày trở bên tay mặt, lấy [illegible] chuẩn người sạch sẽ nhất, mỗi phần vuông có từ 100000 đến 12.000 con vi trùng.

(TÔI LÀ AI)

Trong một nhà thương điên vị bác sĩ hỏi một bệnh nhân sắp vẻ đời sống bình thường. Ông hỏi.

— Anh đã tỉnh chưa?

— Dạ thưa bác sĩ tôi tỉnh hẳn.

— Ốt tốt quá, thế anh biết tôi là ai không.

— Dạ thưa biết! ông là con bò.

— ...!!

Chà nào con nầy

Cha Bi say rượu bảo Bi

— Bi, cầm chai tôi đến bà Năm mua rượu.

— Tiền đâu ba?

— Hùng tiền mua được mới hay chứ.

Bi cầm chạy, một lúc sau về trao cho ba.

Cha Bi bảo :

— Rượu đâu?

— Hùng rượu nhậu mới hay chứ ba.

VUI CƯỜI

Khi không bị cảnh

Dũng đến nhà Lâm chơi Lâm nói bảo.

— Dũng! cho mình mượn xe Thiếp Nhi 44 chút!

Dũng: — Lâm về nhà Dũng lấy.

— Lát sau Lâm [illegible] với Dũng

— Không có. Mình không [illegible] nhà Dũng rồi mà chẳng mấy.

Dũng bỗng đổi [illegible] tình Lâm tới bọi bỗng hỏi.

— Không có thì [illegible] gì mấy đêm sắt nhà [illegible] Lâm : — Dũng [illegible]

Không phải, [illegible]

chuyện cổ tích

MƯU THỔ LÂU

[illegible] ngày mùa hè trời nổi bức là trong Hoàng đế Ba mươi năm [illegible] ngày khô. Bắt [illegible] ngang qua đó, [illegible] nắng bà tôn của chúa Sơ [illegible] Nếu ta nghĩ rằng chỉ hàng đế kẻ [illegible] trên nếu vẫn ta [illegible] Sẽ nắng, [illegible] mình mà [illegible] khoẻ [illegible] rằng lang buồn [illegible] bịp mặt.

Đến [illegible] bỗng nghe nhỏ [illegible] đã ngày giữa [illegible] mắt ta. Và nghe [illegible] Ngài có khác [illegible] chúng sanh cố thể [illegible] trong sao [illegible] Ngài bỗng [illegible]

— Tên [illegible] kẻ bịp mà [illegible] bảy chục mau đi.

Ngài vẫn [illegible] thế, mà chú [illegible] không bỗng [illegible] bỗng [illegible] vẫn bàn chặt đến chúng sao. Phần chú [illegible] biết mình đã vào mà [illegible] cọp thì sự run người. Chú nghĩ, nếu mình mà chúng ta thì thế nào cũng bị Hoàng đế [illegible] Vì thế, chú cũng cố thủ, làm cho Hoàng đế phải vật và đến muốn điên đi đau đớn, nhức nhối. Thế nên, trước tình thế bí đến [illegible]

— Tên [illegible] Hoàng đế [illegible]

— Ừ ! Ừ ! [illegible] không bao giờ giết chết [illegible]

Thế Liên [illegible]

— Tên bé [illegible] nhỏ mà người gia nên cho [illegible] kẻ cho bỗ bả đuổi [illegible] kẻ nó kia chạy ra khỏi miệng thế bỗng [illegible] sao?

(CÒN NỮA)

PHI-VỤ 714 ✱ PHI-VỤ 714 ✱ PHI-VỤ 714

68

Đây thân ái

NGUYỆT CẦM

Hoài thương cô bé Tác Mây

Buổi sáng sương sa mờ
Áo lụa vào trong thơ
Nguyệt cầm sáng em mơ
Gọi thu gió hồng hờ

Buổi sáng trời vào thu
Nguyệt cầm tiếng em ru
Sương xuống giăng ta mù
Nguyệt cầm em gọi thu.

NGỌC THY
Nữ trung học Quảng Ngãi

HẠ ĐÃ ĐI

Tuổi hồng đẹp như mùa trăng sáng
Xinh thật xinh trong dáng dấp học trò
Tay ôm cặp lòng không vướng ưu lo
Đôi tròi thắm lên muôn ngàn ánh mắt
Rồi hạ đi em nghe sầu vội vội
Hạ trở về nhưng mất đến mùa sau
Lòng dượm buồn nghe thương nhớ làm sao
Hạ hỏi hạ biết chăng lòng ta nhớ
Ta muốn thấy ánh nắng hồng em sớ
Rồi khép mơ trên những khóm lửa tươi
Ta muốn mặt trời tỏ về tươi cuối
Giờ đây nào hạ đi rồi mất thuở

MIÊN THUY

Hộp thư

— Em Hoa Bằng Khuông, Vinh Hiệp : Chị rất bận nên không trả lời thư riêng được, em đăng luôn chỉ. Học lớp 8 mà giỏi, đồng hoàn cao cho hơn học lớp 9 mà dội số em ạ. Đồng nghĩ Năng học lớp 8 là đó nghe. Người mà em hỏi, chị không biết rõ lý lịch em ạ. Thư tới kỉ chuyện học hành cho chị nghe với, em gái.

— Em Gió Hoang, Phố cổ : Ui da, rẻ bé không phức quá. Chị phải bẻ bài sao đây. Chị không nhớđược thư bộ thì chỉ mới không trả lời bé chỏ. Chị mà nhận được thì chị đã trả lời liền bà. Bé nói sao cho chị ah. Chị buồn lắm. Cần nói thế nào chị bắt chước bé, chị làm đó hơn chị khóc lóc hơn đây ah... Muốn làm quen với Chuy Mắt Bi thì gửi tới chỗ đây thôn ấ ấ đi

— Em Ái Minh Hương, Biên Hòa : Bưi biện không thông với em ạ. Có bưi biện đợp rồi, em phải sang tác bài hay hay gửi về trình điệu với các bạn chỏ, em gái.

Thân mến.
Chị MAI LOAN.

LƯU Ý:

Thư từ, bài vở gửi cho Trang Tuổi Xanh, xin cáo em đề : Chị Mai Loan.
Trang Tuổi Xanh.
số 235 Phạm Ngũ Lão Saigon

TRONG CƠN GIÔNG BÃO

Truyện của TẠ QUANG KHÔI

— 99 —

PHẦN THỨ NHÌ

CHƯƠNG 12

— Nhân tiện đây, mình nhờ bà nhẫn với lão Hudson là đừng có trông mong gì ở mình. Nếu vì thế, lão đuổi mình, mình xin đi ngay. Không làm đầy một các bữa thường lao động nào.

Bạch xua tay :

— Không có chuyện đó đâu... À, để mình chạy ra ngoài coi bây giờ lão có ý định gì không.

Nói xong, Bạch chạy đi ngay, nhưng không đầy một phút cô ta đã quay vào, hớn hở :

— Mình đoán không sai mà. Lão bỏ qua hết. coi như không có gì xảy ra.

— Nghĩa là mình.. vẫn được làm ở đây như thường ?

— Tất nhiên !

— Lão không giận ghét mình ?

— Không bao giờ ! Lão là người rộng lượng lắm. Nàng im lặng. Trong lòng nàng bỗng nảy ra một mối nghi ngờ. Biết đâu sự rộng lượng ấy chả là âm mưu gì đó. Nàng thầm tự nhủ phải đề cao cảnh giác để khỏi sa bẫy của lão và những tay sai của lão. Nàng không tin lão lại để tha thứ như vậy. Phải có âm mưu gì nếu lão thật sự bỏ qua mối thù cái tát vừa rồi.

— Lão... lão không thù mình ?

— Đâu có ! Lão là người lớn ai lại thù vặt bao giờ.

— Thiệt không ?

—Sao lại không thiệt ! Bộ mình nói dối bà thiếu lợi gì.

Nàng đành cười xòa.

Mấy phút sau, lão Hudson trở vào phòng, vẻ mặt thản nhiên, như không có chuyện gì xảy ra hết. Lão bước tới bàn giấy ngồi xuống làm việc. Nàng lấm lét nhìn lão. không ngờ lão đã quên chuyện cũ. Lão quả là người có bản lĩnh, chính vì thế mà nàng càng lo sợ hơn. Lão sẽ làm gì nàng trong những ngày sắp tới ? Chắc chắn lão sẽ tìm cách chiếm đoạt nàng.

Chợt lão quay sang hỏi nàng :

— Cô Huệ, cô đã thảo xong bức thư gửi cho bằng thầu chưa ?

— Dạ, thưa ông xong cả rồi ạ.

— Cô cho tôi coi qua đi, rồi hãy đánh máy.

— Dạ.

— Cô từ chối đề nghị của họ chó ?

— Dạ, đúng như ý của ông.

— Tốt lắm !

Một lát, khi nàng đang lúi húi cho giấy vào máy chữ, lão làm ra vẻ tự nhiên, chợt quay sang nói với nàng.

— À, tối nay, tôi mời cô đi ăn với tôi... Không, với tất cả anh chị em trong phòng này.

Nàng lúng túng chưa biết trả lời sao, thì lão tiếp :

— Mong cô không từ chối. Mọi người đều nhận lời cả rồi.

(CÒN NỮA)

Ở ĐÂU XIN CHO BIẾT TIN

☆ LÊ XUYÊN

Phần 1

— 19 —

— Lúc nào tao chẳng thương mày ? Tuy bề ngoài tao phải nói ác ác như vậy nhưng trong bụng tao cũng hiểu cho mày chớ bộ không sao ? vậy mấy nên bình tĩnh để rồi thông thẳng ra chợ hỏi thăm tin tức mấy con mẹ kia coi ra làm sao để mình liệu. Chớ bây giờ mày có vọt thẳng lên tiền cũng chẳng ăn thua chi hết, vì không chắc mấy cũng lên tới nơi, Nội cái lên tới Saigon đây mấy cũng chẳng biết ăn đâu ở đâu. Theo ý tao, tốt hơn hết là mấy cho để nhập bọn đi chung một đám ba bốn người hay càng nhiều càng tốt thì tiện hơn.

Cẩm nhận xét :

— Ý không nên ! Dắt nhau đi cả đàn cả lủ đàn bà con gái như vậy, ngoài chợ họ tưởng đâu trong nhà kéo đi biểu tình đòi nãy đòi nọ gì thì khốn.

Cái đó ngoài chợ họ kỵ lắm. Đi hai ba người thì được.

— Thì mấy rằng rủ rê hai ba người nữa. Lựa mấy con mẹ trạc tuổi ấy ! Chớ đừng lôi thêm mấy con cở như mấy đó nghen !

Một sự rã rời chợt xâm chiếm Cẩm. Cẩm hết còn bàn cãi lẫy mà chỉ ừ ào cho xong..

xXx

Độ hơn tuần lễ sau, Cẩm lại quay ra chợ và nhận được nhiều tin phấn khởi. Cô người đã gặp mặt được chồng con. Cẩm lật đật bơi xuồng quay về khoe với mẹ chồng :

— Con được tin rồi mẹ !

Bà mẹ lập cập :

— Tin thằng hai ? Sao mau vậy ?

Cẩm chắc lưỡi :

— Không, của mấy người ở dưới nầy lên trên cùng một chuyến của ảnh. Đờ quế mà à ! Không có đi xa tuốt trên Bình Long An Lộc gì đó mà đòng ở Lai Khê.

— Lai khê là ở đâu hả ?

— Thì cũng ở miệt trên nhưng gần hơn Bình Long, yên hơn nữa. Cũng như dưới mình đây nè. Như vậy con đi thăm ảnh được rồi mẹ ?

Bà mẹ chồng thắc mắc :

— Vậy họ đưa nó lên trên làm chi ?

— Ai biết đâu mà. Lần nầy mà cho con đi nghen mẹ ?

Bà mẹ chồng vẫn hỏi tới :

— Nói vậy nó không đi đánh giặc đánh giả gì hết sao mầy.

— Không. Ở đó yên lắm' xa mặt trận mà mà ! Mẹ để con đi nghen mẹ.

Bà mẹ chồng chắc lưỡi :

— Nếu nó được bình yên thì mầy nên nóng mà làm gì nữa ?

Cẩm nước giọng :

— Con đi thăm ảnh mà mà ! Kì chợ bắt ảnh cho ở dưới nầy. Ảnh vẫn được bình yên mà con vẫn ra thăm ảnh.

— Mọi lần mầy đi bằng xuồng vài một buổi là tới nơi bờ nhà lên nầy đường xá xa xuôi...

(CÒN NỮA)

CẦU TÀU Ô

TRẦN ĐỨC LAI

— 65 —

— Thì có ai nói chi đâu Cai Hoàng có chuyện chi với anh Cả Khiêm đâu mà chị Cai phải cải chính !

Cai Cung nhìn Hoàng với cặp mắt lẳng lơ rồi nói tiếp :

— Anh Cai chết đã gần 10 năm rồi chứ ít gì, chị Hoàng vẫn ở được như thế là giỏi lắm rồi ! À nhưng còn Ông Vãn nữa, suýt quên...

Cả Khiêm cười nói hùa theo :

— Đàn bà còn trẻ mà giữ được như chị Hoàng đây là số dách đó nghen !

Hoàng ngượng ngịu nói :

— Có gì mà số dách đâu !

Vờ được câu của Hoàng vừa nói, Cai Cung cười nói :

— Như thế là số dì hay số sầm chị Hoàng!

Hoàng cười gượng :

— Thôi không nói chuyện với mấy anh nữa ! Nói gì lạ thế, chuyện đó là tùy nơi lòng mình chớ có gì đâu !

Bọn Cai Cung lấy chén gà ra nhậu ! Hoàng ngồi nói chuyện vì ý Cai Cung ! Cai Cung quay sang bảo vợ :

— Sao nhà không mời chị Cai uống chút rượu cho vui ! Uống xong về nhà ngủ chứ có gì đâu !

Cả Khiêm muốn lợi dụng men rượu để gợi tình với Hoàng nên hùa theo với Cai Cung :

— Phải đó, chị Cai Hoàng và chị Cai Hoàng uống chút rượu mạnh rồi về nằm ngủ cho sướng...

Nói xong, Cả Khiêm đưa chai rượu đến rót cho Hoàng và vợ Cai Cung ! Vợ Cai Cung và Hoàng đang uống nước ngọt. Cả Khiêm vội rót ngay rượu mạnh vào luôn ly nước ngọt cho hai người ! Với Hoàng, Cả Khiêm rót nâng tay một chút Hoàng vội ngăn chặn lại nhưng không kịp !

Hoàng nguyền Cả Khiêm :

— Anh này rót gì nhiều thế !

Cả Khiêm cười đắp :

— Thì uống xong đi ngủ chứ có gì đâu mà chị sợ ! Có say, tôi xin đưa chị về tận nhà. Nhà tôi sát vách bên nhà chị, chị lo lắc đường hả !

Hoàng nguyền Cả Khiêm :

— A, nhưn anh đưa về nhà ! Hay chưa, chỉ được hưởng tiền [illegible] mà thôi !

Cai Cung cười nói :

— Ch, Hoàng mãng yêu anh Cả Khiêm đó !

Cả Khiêm quay sang ngồi uống với Cai Cung, còn bên kia, Hoàng và vợ Cai Cung ngồi ăn uống ! Vì rượu mạnh nước ngọt, Hoàng uống không thấy cay mà ngược lại có phần êm êm nhưng khi say thì say lắm Hoàng không biết chuyện đó, còn phía bàn bên kia, Cai Cung thấy Cả Khiêm rót rượu vào nước ngọt cho Hoàng và vợ mình uống, bèn cười bảo Cả Khiêm rằng :

— Anh Cả khôn lắm rồi như thế là uống say lắm à ! Hôm nay mà chị Cai Hoàng say thì anh chết, cái thứ đó mà nóng nực đó nghen anh Cả Khiêm !

Cả Khiêm cười lắc đầu ;

— Khó lắm anh Cai ơi ! Tôi đã thử nhiều lần rồi, chỉ Hoàng này gan dạ lắm !

Cai Cung cười nói :

— Đàn bà khôn 3 năm dại chỉ có 1 giờ mà thôi, cái chuyện đó càng giữ lại càng mau chết, tôi nói thiệt đó !

Tôi chỉ sợ âm mưu của anh rồi lại mang họa vào thân ! Họ say rượu thì anh khó mà dám đương nổi đâu ! Vả lại tôi nghe nói chị Hoàng này làm gì cũng kín đáo lắm mà ! Anh cứ nhớ đạo mấy thằng trước chị ấy mà anh kể hết người Bắc mình, vô hết trong đồn điền Quản Lợi nầy không ?

CÒN NỮA

EO BIỂN ĐA TÌNH

TÚY HỒNG

— 10 —

PHẦN I

CHƯƠNG 2

— Tôi làm sao biết được ai đã khai với bà. Người đàn bà ở trong bếp hai phần ba ngày mà không kiểm soát nổi người làm cần nói chi...

Em Hạt ! hiện tại tình yêu anh dành cho em đã tăng đến độ sốt cuối cùng của đứa trẻ con lăm kinh. Anh đang cống hiến công sống, có quẫy tứ chi trước một sự vu không ái mửa, ngu dần nhưng anh không thèm bào chữa, cố cãi. Bao năm sống với con mụ óc não như cái đít ốc, anh quá biết sự dần độn tối ám của nó nên anh không thèm cãi. Hạt Hạt ! anh yêu em tới bốn mươi hai độ tiên ống cặp thấy, hãy yêu lại anh một độ thôi để cứu rỗi anh, độ trì anh.

Anh đang bị khốn giữa tua tủa trăm mũi tên tanh độc. hãy cứu giá anh, hãy phò anh chạy. Hãy yêu anh chút chút bằng hạt đậu đen đậu đỏ cũng được. Khổ bao nhiêu, chỗ, sướng một tí ti thôi tại quá tim là chịu đựng được rồi. không cần phải đòi đủ một tình yêu toàn khối như Trương Chi xí trai đòi ở Mỵ Nương kiều nữ. để khi nhỏ lì lên mà chết, khối tình tan không được ức ngào năm !

Liên lôn giọng :

— Con Sen ! ai cho mày những thứ đó !

Toàn xua tay chỉ cửa :

— Thôi ! bà đem nó ra ngoài mà tra hỏi, để đây yên cho tôi làm việc.

Liêu cười gằn :

— Nó phải phun sự thật ra trước mặt ông.

Toàn cau có :

— Bà đòi hỏi sự thật thì đem nó ra một nơi mà hỏi nó... Bà đừng ở trong phòng tôi.

Liêu cười :

— Để cho ông cũng biết sự thật cho vui.

Liêu nhìn con Sen :

— Ai tặng mày ?

Con Sen rắn giọng :

— Cháu mua.

— Tiền đâu mày mua ? Mày mới vào làm hai tháng. tiền công cón gửi tao.

— Cháu có tiền.

— Ai cho mày tiền ? Ông chủ cho mày phải không ?

— Tiền của cháu.

— Mày ăn cắp phải không ? Mày thương ông chủ quá nên mày không khai ra được chứ gì ?

— Cháu có tiền, cháu mua !

— Lương thằng mày bao nhiêu mày biết không ?

Vợ Toàn mắt mèo trông mắt trên người con Sen.

— Mày đi làm đi ăn mà mấy điện qua mất bà chủ thế này chứ ! Áo xa Nhật cơ ! quần tuyết nhung cơ !

Toàn xô đẩy cái ghế ném tung đùng [illegible] trong vội chạy sơ mi, chiếc quần dài và hấp tấp lấy xe ra đi. Gia đình đúng là hành lang kinh hoàng. Toàn thở dài nghe ầm ầm. Mười năm, hai tháng thế rắp lại thành một bộ phận [illegible] tạm bợ. Vợ ta mang một chân dung đầy sống sót. Tất cả những công việc nội trợ trong nhà, nàng lười như mèo rửa mặt. Nhà ít người, lưa thưa hai đứa con cũng vẽ chuyện mướn người làm. Mười năm chịu đựng con vợ đã thủ đoạn sức có gắng của ta là một sự thừng thắn hiếu. Hạt ơi ! Thế nào cũng có lúc anh đi tắc vinh viễn khỏi gia đình. Bà vợ, anh bằng lòng nộp phạt lớn !

(Còn nữa)

NGỰA HỒNG

LỆ HẰNG

— 26 —

CHƯƠNG 2

— Khó nói quá. yêu là yêu biết yêu loại nào bây giờ ?

— Nghĩ được không ?

Phượng nhẹo mắt :

— Với mày Nghĩ là nhất phải không Thúy ?

Thúy gật :

— Dĩ nhiên, nhưng với Nghĩ mày lại nhất, thế mới đau tao.

— Tao có chồng rồi.

— Vẫn không thể cấu nổi khi người ta đã yêu. Tình yêu là thứ tự do nhất trên đời nầy. ngăn bộ luật trăm hình phạt cũng bằng thừa trước tình yêu.

Phượng cười ;

— Chưa chồng mà có vẻ rành dữ.

Thúy thở dài :

— Có lẽ vì vậy Nghĩ không yêu tao.

Phượng nằm lắn ra sàn chú, cưa chồng mà ăn nói bậy bạ người ta sợ thế sao ?

— Ừ tao nghĩ gì là nói bằng băng. đàn ông sợ tao thật Phượng ơ, nhưng làm sao bây giờ ? tao không thể

— Lấy chồng có hạnh phúc không Phượng ?

Phượng gật :

— Hạnh phúc chứ, quả hạnh phúc là khác, mi cứ lấy chồng đi tao nói thật đó, đứa nào sui mi đừng lấy chồng là đứa đố ích kỷ. Cũng có sung sướng người ta mới lấy nhau chứ... nhưng...

— Nhưng sao hả Phượng ?

Phượng cười hiu hắt ;

— Nhưng người nào không bỏ mình đi biền biệt năm này sang năm khác. Quen hơi nhau rồi vắng nhau buồn lắm mi ơi. Mới đêm qua tao hít đầy ngực tao hơi hướng của chồng. tao ôm ấy thật chặt, tao hít không cho một ly nào chứa cho Hiền mang đi, vậy mà bây giờ tao vẫn như người chết khát.

Thúy cười ngất :

— Khiếp đa tình quá. xem nào ở ở đời mày dài quá, mày lại mình đây. Tưởng mày yêu mê phải biết, đúng không

Phượng bấm tay bạn :

— Con khỉ, nhơn nhớ nó vừa chứ, chưa chồng mà ăn nói bậy bạ người ta sợ thế sao ?

— Ừ tao nghĩ gì là nói bằng băng. đàn ông sợ tao thật Phượng ơ, nhưng làm sao bây giờ ? tao không thể đông kịch với tao được.

Phượng ôm cái gối dài vào lòng mơ mộng :

— Giờ mà Hiền được về nhà ? tao sẽ bắt đi chơi tối tối tới sáng tao sẽ bắt anh mi tao đến mỏi mòi mới thôi.

Thúy xua tay :

— Thôi bà ơi đừng làm người ta thêm chứ.

— Thêm cái gì ? thêm ai ?

— Nghĩ.

Phượng chợt nhớ mày :

— Thúy, hay mày đùa: mày muốn dỗn Nghĩ phải không ? sao sao mày tính khô vậy ? mày yêu Nghĩ thật hay dỗn Thúy ?

Thúy cười dòn đã :

— Ừ Tao giỡn tao mà yêu thật ai mày, tao đâu có ngu như mày với Chiêu Quân.

Phượng bẽn khoăn :

— Đừng dỗn với đi tình Thúy. nguy hiểm lắm, hơn nữa Nghĩ, Nghĩ đáng cho tui mình nể trọng.

Thúy cười dòn :

— Tao có nói Nghĩ không đáng yêu đâu, quá đáng yêu là khác. Galant, sâu sắc và thông minh nhỉ, tế nhị nhỉ. còn gì mà tao không biết nữa hở Phượng ?

(CÒN NỮA)

TÌNH YÊU NHƯ BĂNG SƠN

TÚ DUYÊN

— 18 —

Anh ơi, đêm nay anh có nhớ em không ? anh ngủ có ngon không ? Xa nhau quá, em chẳng có cánh mà bay về với anh. Em nhớ anh lịm người đi được, cái gì của anh em cũng nhớ hết. Nếu anh bỏ em, sẽ chẳng bao giờ anh còn trông thấy em trên đời nầy nữa. Trời ơi, chưa buồn nào bằng buồn chứa hoang. Trời ơi chưa đau đớn nhọc tủi nào bằng tim bung đi trốn.

Em có tội tình gì mà Trời đày em thế nầy hở anh ? Em đối với anh tình sao ngút trời mây, tình sâu thăm thẳm hơn lòng biển. Em yêu anh gồm lại tất cả yêu đương trên trái đất nầy chưa thể sánh bằng tình em cho anh. Gom lại tất cả mối tình ai đẹp nhất thế giới cũng thua xa em. Chưa ai yêu anh hết mình như em. Anh thấy không anh yêu dấu đời đời.

Yêu anh em bỏ ngoài tai bao lời ngọt ngào khác. Bao thiếu hứa hẹn tha thiết khác. Em để ngoài tai hết, em lắng nghe tim anh nói. Em chẳng nghe thấy gì. Bây giờ đây một lòng nghi ngờ thống khổ.

Cũng không quên hôm đó anh cố tình đây đọa em để mong vu vơ tìn phá đứa con trong bụng em đi. Trời ơi em đã linh cảm thấy điều đó khi anh hùng hục khi anh vũ bão.

Em thù ghét anh rồi, lúc yêu thương anh nhất cũng là lúc em thù hận anh nhất

Thành ơi.

Sao nỡ xô đuổi em. sao nỡ bắt em ra đi một mình ?

Phước không còn ở đây, hiện giờ em chưa biết phải đi về đâu sau đêm hôm nay, người ta đã từ tế cho em ngủ nhờ một đêm.

Thu xếp lên với em, nếu anh còn yêu em,

Vương đan Thủy

Viết xong lá thư. Thủy mệt ngất đi được. Nàng lảo đảo đứng lên ngó xuống thung lũng mù mù sương trắng. Đêm yên lặng như cõi chết, đêm lạnh lùng như hư vô.

Nàng đứng suốt đêm hôm ấy không hề ngủ. Trên đời nầy có ai buồn hơn nàng sáng hôm ấy ? Có ai đứng bên khung cửa nghe gió thét gió gào trong rừng cây: nhìn sương mù rơi nhìn sao đêm mờ trên thung lũng một đêm không nhắm mắt. Một đêm dài hãi hùng một đêm lạnh đến vô cùng lạnh.

Người ta không ngủ suốt một đêm, đứng suốt một đêm cũng u uất như người ta chết không nhắm mắt. Từ lúc viết xong thư nước mắt không thấy chảy nữa rồi. hai mắt Thủy mở tròn nó tròn thách thức đêm tối, thách thức vũ trụ mênh mông. vũ trụ tàn nhẫn như đã thách thức đàn ông.

Một đêm, không hề ngủ, hai mi không hề khép, đứng suốt đêm bên khung cửa sổ, mặc cho gió, mặc cho sương, mặc cho tê buốt mặc cho kinh hoàng. Linh hồn Thủy biến thành bằng đêm đó. con tim Thủy biến thành đá từ đêm đó và toàn thân Thủy biến thành ngọn núi vô tình nhất.

Buổi sáng, Miên đặt trước tiên, Thầy Thủy vẫn im lìm nhìn xuống thung lũng. con bé kêu lên :

— T[illegible], chị Thủy, mặt mày chị tái mét. sao vậy hở ?

Nó bước tới vai Thủy :

— Sao tay chị lạnh cóng thế này, trời. hi Thủy, chị cảm rồi hở ?

Thủy lắc đầu :

— Đ[illegible] nói gì nữa Miên. cho chị nghỉ chớ.

— Chị vô giường nghỉ. cả đêm chị đứng đây à ?

— Có chị ngủ suốt đêm rồi, ngủ một giấc dài đến trăm năm.

Miên lay Thủy. Cảm giác lạnh lạnh ùa sang Miên. Miên ngàn ngơ buông tay xuống. Mặc Thủy lặng lẽ, mặt Thủy phẳng phiu buồn đi vắng. vui trốn biệt, chỉ còn là vắng xa phẳng lì. phẳng như mặt hồ mùa Thu trong trí nhớ.

(CÒN NỮA)

TÌM MỘT NGƯỜI TRONG RỪNG

NGỌC LINH

— 16 —

Khi thấy Lao đang nhìn mình trân trân, thái độ Hùng hơi lúng túng.

— Anh rán tìm cách gì để cứu giúm nó.

— Để tôi nghĩ thử xem.

Chàng giơ tay vuốt nhẹ cánh con chim rồi quay lưng bước đi.

— Nó thật là đáng thương... Anh à anh xem, đôi mắt nó đang chú ý nhìn tôi... chắc có lẽ nó biết mình đang tìm cách cứu nó.

Hùng vào nhà trong giây lát, khi trở ra, trong tay có cầm chiếc hộp chàng để hộp trên bàn.

— Có để nó vào hộp nầy đi.

Lan ôm con chim luôn cả chiếc khăn để vào hộp. nó kêu chiêm chiếp mấy tiếng.

Lan nhìn nó :

— Đáng thương thật. Bây giờ chắc mẹ nó đang lo lắng cho nó đó.

Hùng mỉm cười :

— Cũng có thể nó đã có con rồi !

Và giờ đây bầy con đang chờ nó tìm thức ăn mang về

— Thật là đáng thương hả anh ?

Hùng nhếch mép cười :

— Và cũng có thể nó sống cô đơn.

Cũng như...tôi đây chẳng hạn.

Lao ngửng mặt lên nhìn chàng :

— Cô đơn cũng như anh ?

Hùng thở ra :

— Giá sử như ngày hôm nay mà tôi chết một cách bất tình lình, thì chắc không một ai hay biết, và thì thể sẽ lần lần tan rã trong ngôi nhà vắng.

Lan thở rùn mình..Hùng quay lại là lửa, chàng nhìn ngọn lửa đang cháy bừng bừng vẻ mặt suy tư.

Lan thở ra :

— Câu nói của anh làm tôi sợ quá.

Chàng quay lại nhìn nàng mỉm cười. Nàng nhận thấy nụ cười của chàng rất đặc biệt...nụ cười như chưa chất... như một hình thức khác của tiếng khóc.

— Tôi sao anh lại sống hiu quạnh và cô đơn như thế nầy ?

Chàng lặng nhình không nói gì và quay lại nhìn lò lửa Ánh lửa như nhảy múa trên gương mặt lầm lì như pho tượng.

Lan tiếp :

— Anh đừng nói với tôi là anh muốn ở đây vì thích rừng cây nầy.

Con người, không một ai có thể sống trong hoàn cảnh lạnh lùng, quạnh hiu như thế nầy cả.

Anh nên nói thật cho tôi biết, anh còn thân bằng quyến thuộc ở Sài gòn tại sao anh không ở đó sống với họ ?

Chàng quay lại nhìn nàng với đôi mắt thâm trầm. Chàng lặng thinh nhìn nàng bối lâu.

Nàng lại hỏi tiếp :

— Tại sao anh không tiếp tục việc học ?

Tại sao anh lại sống chui rúc trong rừng ?

Tại sao vậy ?

Hùng lắc đầu :

Cô đừng hỏi đến những chuyện đó nữa.

Lan chỉ con chim trong chiếc hộp :

— Hay là anh muốn như con chim ấy ? Chết một mình trong cảnh cô đơn, không [illegible] biết đâu ?

Giây lát chàng thần thờ đáp :

— Phải, tôi không khác gì con chim ấy.

(Còn Nữa)

Tiểu Thuyết của KIM DUNG
Hồn Giang Nhận Dịch Thuật

LỘC ĐỈNH KÝ

CHƯƠNG 22

Mở Cờ Đóng Trống ra đi

— Các vị huynh đệ kia hãy cẩn cố ý hoài nghi Vi Hương chủ. Bọn họ là nhân-vật trong bao kẻ quê mùa nơi núi rừng cùng hình dáng không khác gì vậy thôi, nhưng tâm lòng trung nghĩa của họ thiên cho người ta phải kính phục.

Lão nhân Vi Tiểu Bảo nói tiếp :

— Vi Hương chủ ! Những điều gì cần nói, chúng ta đều đã nói hết rồi. Mong rằng Hương chủ đừng quên mình là con cháu của ngày đó! Hãy Bây giờ xin cáo chúng ta đây qua nhiều phen hội ngộ.

Dứt lời lão thơm lông bai biết, rồi cùng mấy Hoàng, Tra, Lê, Ngô, Dương

Vi Tiểu Bảo thần trí bàng khoàng đứng ngăn người trên bờ sông. Ngoài gió thu hiu hắt thổi khiến cho chàng lạnh lùng.

Ngọn đèn dưới quan thuyền đã nổi đèn, thình thoảng phát ra những tiếng nổ lốc-lốc.

Vi Tiểu Bảo tự hỏi :

— Lão thế nào bây giờ ? Làm thế nào bây giờ ?

Tô Thuyền hỏi :

— Mấy cô được một con thuyền chưa chạy, chúng ta bây giờ về Tử Dương tập rồi thì thông thống lính kế lâu dài.

Vi tiểu Bảo đáp :

— Lão gia đã bảo ta về sẽ hỏi lại mấy thảo xem tiên phụ là người Hồn. Hồn ba ! Lão nói vậy là đúng.

Tô Thuyền khuyên giải.

— Tiểu Bảo ! Bọn người thô lục đã ăn nói hồ đồ, hà tất tưởng công phải để tâm ? Chúng ta xuống thuyền đi.

Vi tiểu Bảo đứng yên không chịu nhích. Lòng dạ rối bời, gã cúi xuống nhìn mãy giọt nước dưới đất. Đây là những giọt nước mà cô con gái tên trái của Thu Hà Long nhỏ xuống. Đột nhiên gã giàn lên :

— Lão gia không làm sửa ! Lão gia không làm sửa !

Bây vị phu nhân giết vậy nhỉ.

Vi Song Sơn đã ngồi sượng lòng nhìn nghe thấy gã gầm thét giữa mình tinh day khóc ra lên.

Vi Tiểu Bảo lại nói :

— Hoàng đế kia ở đâu ? Đã đánh Thiên Địa Hội. Thiên Địa Hội bức bách ta lên Hoàng đế, Lão gia bai chẳng đã bai đâu thuyền mà cô bai bai Vô không tốt. Mọi bên muốn chặt đầu ta, mọi bên đòi mổ mắt ta. Con người đông vậy cũ đâu, mấy con mắt ? Hết người nay đến chạy đâu lại đến kẻ khác đòi mổ mắt. Thế thì lão gia chẳng được cái gì ? Không làm vua là xong. Bắt cứ cái gì lão gia cũng không làm.

Tô Thuyền thấy thái độ gã thất thường liền tìm lời an ủi khuyên giải :

— Lão quan tại triều xuất ngày bởi hợp trong lòng chẳng có chi, là thế. Lão bương chủ Thiên Địa Hội cũng chẳng hay bao gì. Tương công cũng chẳng phải quyết không làm vua là phải lắm.

Vi Tiểu Bảo mừng vô hồi :

— Các vị đều khuyên ta đừng làm gì sửa phải không ?

Bọn Tô Thuyền, Phương Dĩ A Kh., Tăng Nhu, Mục Kiếm Bình Song Nhi, sau người đều gật đầu. Chỉ một mình Kiếm Ninh cong chẳng không đồng ý bởi.

— Người mới làm đến Công-tước, sao lại không muốn làm quan nữa ? Tu tưởng người là tể tướng, phong đến tước vương rồi hãy cáo lão. Ta lại bảy giờ người muốn từ quan, chết định Hoàng đế cũng không chuẩn cho.

Vi Tiểu Bảo tức mình đập rung :

— Ta đã không làm quan là không bị Hoàng đế cai quản nữa. Hoàng đế bắt quả là một đại cừu tử của ta. Con mẹ nó ! Nếu cho chuyện tức tối thì cả các đại cừu tử cũng không thèm nhận nữa.

Không nhận Hoàng đế làm đại cừu tử tức là không muốn lấy Công chúa làm vợ. Công chúa sự quá không đám nói nữa.

Vi tiểu Bảo thấy bây vị phu nhân không có điều chi dị nghị, trong lòng cảm bùng reo lên :

— Hoành Hòa Đường đối thuyền của ta là hay lắm ! Là tuyệt diệu. Chúng ta lên lưu trên đi Địa phương quan sẽ bảo rõ vẻ triều đình là ta bị giặp cướp đến chết hết rồi. Từ đây đại cừu tử không tìm kiếm ta nữa.

Bọn Tô Thuyền cùng nói đều vô tay hoan hô.

Hân, Mãn, Mông, Hối, Tạng

Tên người bên đuôi trong xuôi, Vi Tiểu Bảo, Công chúa, Song Nhi ba người cùi trang đều trước khách tạo ở Hoài Âm chớ đợi.

Tô Thuyền cùng Phương Dĩ A Kh., Mục Kiếm Bình, Tăng Nhu trở về Tử Dương tập, thu thập vàng bạc cùng đồ vật khuyên ở những thuyền khác tiếp phạm ngoài quan thuyền của Vi Công gia đang đến bắt gặp cướp tập kích đến thuyền giữ người.

Chỉ có mấy tên thuyền phu biết rõ Vi Tiểu Bảo không chết là mới hay hoàn. Tô Thuyền muốn giết chúng để đề bịt miệng, bỏ xác ở bờ sông khiến sự việc thêm phức chúng cũ, chung Mục Kiếm Bình trong lòng không nỡ, vàng kiến rồi can giúp đưng giết kẻ vô tội.

Tô Thuyền nói :

— Hay lắm ! Kiếm Bình muội muội là người nhân hậu. Hoàng đế ác sẽ phù hộ cho muội sinh thêm mấy đứa con vừa mập vừa ngỗ.

Rồi mụ quay sang bảo Vi tiểu Bảo :

— Ta cần kiếm giết người Ngươi chạy tiếu vào trong rừng rồi kêu thêm lên giả vờ bị ta giết chết.

Vi tiểu Bảo cười hỏi :

— Mụ điên rồi ! Định mưu sát thân phu ư ?

Rồi gã lớn tiếng la :

— Trời ơi ! Giết người ! Cứu mạng ! Cứu mạng !

Đoàn gã có giết chết vào rừng rậm.

Tô Thuyền vẫn kéo tay Vi tiểu Bảo.

Lại nghe Vi Tiểu Bảo kêu thêm lên :

— Cứu mạng ! Cứu mạng ! Nó giết người...

Rồi im hẳn.

Mục Kiếm Bình biết là chuyện giả nhưng nghe Vi Tiểu Bảo kêu rõ thê thảm, trong người đanh thình thình, nhẹ khẽ bảo Song Nhi :

— Song Nhi muội tìm ! Có phải ... ; giả vờ không ?

Song Nhi đáp :

— Tỷ tỷ đừng sợ đi thôi ta giả vờ.

Nhưng chính thị cũng không sợ hãi.

Bỗng thấy Tô Thuyền từ trong rừng cầm gậy chạy ra, miệng hô lớn :

— Phải giết hết bọn thuyền phu !

Bọn thuyền phu đang, chạy vội bỗng kêu lên, thấy hội chúng Thiên Địa Hội phương hồn đến thuyền, Tô Thuyền hình đang dưới giết Vi công gia, liền bỏ chạy tan loạn. Chỉ trong khoảnh khắc chúng đã mất hết không còn thấy bóng hình đâu nữa.

Song Nhi trong vòng rất bẽn khoản vì Vi Tiểu Bảo, liền ba chân bốn cẳng chạy vào rừng, thấy gã ẩn thẳng cũng dưới đất không nhúc nhích. Thị sợ hết hồn vội gọi gã dậy, nhưng sao lại gọi ;

— Tương công ! Tương công !

Người Vi tiểu Bảo ở sau rừng đu khiến Song Nhi càng thêm hãi hùng, thị vội vàng tay ra đỡ gã dậy.

Vi Tiểu Bảo đột nhiên giang hai tay ôm chặt lấy thị, miệng hô :

— Đại công công thành, phải nhớ mặt cô !

Cả tàu vẫn chẳng hành ở người hô, thu thập lại vật, cái trang và đều Dương Cầu. Vi Tiểu Bảo đoạt tiếp mấu thân rồi cả nhỏ cùng xuống Vân Nam từ đây mai danh ẩn tích, tiêu dao ngày thông ở thành Đại Lý.

Những lớn nhỏ vậy, Vi Tiểu Bảo lại sẵn tới trong thành Nhà khắc Tất tiên nói Lộc Đỉnh con khu vang rất lớn, chung lòng đã thêm mãn, lại nghĩ đến mối giao tình thế thiết với Vua Khang Hy nên không nỡ khai quật tàn tiền thương lòng mạch của nhà Vua.

Vua Khang Hy cũng biết tự rách vì bản lãnh Vi tiểu Bảo quyết không đến nỗi bị giặc cướp xét hại một cách dễ dàng, huống chi lại không tìm thấy thi thể gã đâu. Nhà Vua không quên phái người mình ra sau phòng mà khoang và mạnh mẽ.

Nhưng vẫ gã đơn sau cố chép việc nhà Vua sau lần xuống Giang Nam để thy tai cùng tác tiên công Đại Hà, nhưng thay vào trên Hà

TIẾNG NÓI QUÂN CÔNG

Trung Tâm Quân Trị Trung Ương trả lời ông Hồng

KBC 4204 ngày 14-9-1972
Trung Tá Dương ngọc Bảo
Chỉ Huy Trưởng
Trung Tâm Quân Trị Trung Ương.

Kính gửi :
Ông Võ văn Hồng.
Trên trọng tin Ông rõ :

1.— Con trai ông là TS Võ hồng Phúc số quân 48/359.322 nguyên thuộc Tiểu đoàn Bảo Hòa can tội lính đã được thuyển chuyển về Trung Tâm chúng tôi thông số chỗ Tòa và lương bổng của Hạ Sĩ Quan đương sự Trung Tâm Quân Trị Tiếp Vận Biên Hòa đã thanh to n đến hết tháng 8-1971 (Chứng chỉ ngưng lương số 1414/TC/LB ngày 21-8-1971 của TQTTV/Biên Hòa.

2.— Trong mục « Tiếng nói Quân Công » dưới tiêu đề « Hai tháng lương mất vào tay ai », Ông cố ghi lương tháng 7-71 tại Biên Hòa có 1 người mạo danh ký lãnh số lương tháng 8-71 do ai ? Quân Trị 3 ký lãnh, Cần có thêm bằng chứng tối lại Trung Tâm chúng tôi, hai tháng lương 7 và 8-71 do đơn vị gốc của Tòa và lương bổng cho chúng tôi thanh toán đầy đủ.

3.— Ông đến tiếp xúc với Trung Tâm Quân Trị Tiếp Vận Biên Hòa để được giải đáp và thanh toán số hai tháng lương sau. Nếu chưa gì thắc mắc, hình mời ông hoặc con ông đến Trung Tâm chúng tôi (Khối Chiến Trunh Chính Trị) để được giải đáp một cách tường tận.

Ý kiến Thu Phong

Xin cảm ơn ông CHT/TTQTTU đã trả lời nhanh chóng thu khiếu nại của độc giả Hòa Bình.

Ý DÂN Ý TRỜI

Xin nới rộng tiêu chuẩn Sinh viên ưu tú

Saigon ngày 18-8-1972
Kính gửi Thủ Tướng Chánh Phủ kiêm Tổng Trưởng Quốc Phòng
Ông Tổng Trưởng Giáo Dục
Kính thưa Thủ Tướng và Ông Tổng Trưởng.

Chúng tôi là 1 thiểu số sinh viên năm thứ nhất và thứ hai thuộc viện Đại Học Saigon vì không kịp đủ tiêu chuẩn hoãn địch học văn mới, nên đã trình diện nhập ngũ đúng hạn và đang ở trong giai đoạn chờ phép khóa... Kính xin Thủ tướng và ông Tổng trưởng bớt chút thì giờ xét cho thành cầu sau đây của chúng tôi.

Sau khi ra vào luật Động Viên, chúng tôi nhận thấy chính phủ đã có chiến quyết định rộng 1 vòng để hoãn đủ sinh viên học sinh nhưng trong đó chúng tôi đã cố hết sức cố (năm thứ nhất và thứ hai) vẫn đã không được hưởng chút gì, xin trình bày như sau.

— Trên chúng tôi sinh viên năm cuối có thể thành thơi trình diện vì đã hoàn tất bậc Đại học, sinh viên năm áp chót được trên hoãn nhập ngũ để hoàn tất việc học.

— Dưới chúng tôi học sinh Tú tài I và tú tài II năm nay được với điểm đến nước cao chết trong lịch sử phi cử.

— Bên cạnh chúng tôi hàng ngàn sinh viên du học đã trở tuổi vẫn ung dung ở ngoại quốc.

Trong khi đó chúng tôi đã đi khó sức giao động vì lính gọi cũng đã có gắng học tập hàng ngày trong sách vài tuần lễ cho không sinh đặc biệt đặc nhất năm sau với kết quả là tại khóa học một số chúng tôi 12 người đậu hạng ưu binh.

Tại Luật Khoa và Văn Khoa là nơi đông đảo Sinh viên nhất chúng tôi 25 người có số điểm đậu từ hạng nhất đến hạng năm cho mỗi chúng ch.

Thiếu số ít oi ấy đã không được chính phủ kể vào thành phần sinh viên ưu tú cần lưu Động viên dù đã đậu ở không hàng đầu.

Vì sinh viên ưu tú vẫn lưu lượng ứng cuối cùng chính phủ chúng tôi làm đơn xây đề xin Thủ Tướng và ông Tổng Trưởng cho nới rộng tiêu chuẩn « sinh viên ưu tú » hãy xét cho trường hợp nhập ngũ các sinh viên đã đậu hạng ưu binh hay 5 sinh viên có điểm đậu cao nhất cho mỗi chúng chúng.

Trân trọng kính chào và cảm ơn Thủ Tướng và ông Tổng Trưởng.

Một số sinh viên.

Ý Kiến Dân Quèn

Dù muốn đủ không thì mức độ chiến tranh cũng sẽ giảm bớt trong thời gian tới chính quyền và đặc biệt Bộ GD có lẽ cũng nên để dàng trong việc hoãn địch cho các thành phần trí thức chuyên viên cần thiết trong thời bình.

Chợ via hè Cần thơ quá hỗn độn

Cần Thơ, ngày 18-8-1972.
Kính gửi : Thủ Tướng VNCH
Kính thưa Thủ Tướng.

Chúng tôi, các giới đồng bào sinh sống tại lịch nhà Cần Thơ, trường đã đơn xây đến Thủ tướng nhằm bày một việc như sau :

Trong những năm gần đây, nhu mỗi buổi sáng người ta thường chứng kiến cảnh nhóm chợ bất xức hỗn độn rên các vỉa hè và ngay cả trên mặt lộ, tại các khu như : Bến sinh Kiều Nguyễn thái Học và Lê văn Duyệt, sự kiện này thường đưa tới những cuộc cãi và ẩu đả phân vì những người đi chợ thường bay bị mất vướng bởi những cây dù che nắng lụp xụp của những gánh hàng lẻ người công lộ, một phần vì họ không thể chen chân tới các nơi bán thức ăn theo như ý định, nhưng đôi khi lại có bị nước tới và giựt đồ.

Nhận thấy tình trạng bế tắc như hiện nay và cũng theo sự phân nào của nhân giới đồng bào chung sự thông phiền cũng các tiệm buôn, chúng tôi đã nhiều lần đưa ra những ý kiến rất xây dựng với Chính Quyền địa phương về vấn đề này như sau :

Trước tiên, chúng tôi yêu Chính Quyền địa phương dành hẳn khoảng đất ở khu Bến Ninh Kiều và Nguyễn thái Học cho đến chúng tiện việc mua bán, vì hai khoảng đất rất rộng, theo chúng tôi biết, hiện được bỏ trống và chất đã bừa bãi, hơn nữa nơi đây có thể chứa không ngàn gánh mua bán người công lộ.

Bà g không, đối với ở ng người hiện buôn bán trên mặt lộ, Chính quyền địa phương chỉ cho hy nhóm ở một bên đường, và ít nhất chừa 1 nửa đường cho lại phía các khu phố cho xe cộ và những người muốn vẫn di chuyển dễ dàng.

Sau đó, trên các vỉa hè của các khu phố, những tiệm buôn cũng không được phép bày hàng mình trên đó, vì nơi đây chỉ dành riêng cho đồng bào qua lại có chỗ trú mưa nắng.

Nhưng mãi đến nay, chúng tôi vẫn chưa thấy có cuộc cải cách nào. Vì thế, hôm nay chúng tôi mạo muội đề đơn xây đến Thủ tướng cứu xét cho tình trạng vừa nêu của tỉnh nhà chúng tôi, một tình trạng quá thật đã ảnh hưởng tới sinh hoạt hàng ngày của mỗi gia đình không ít.

Trong khi chờ đợi sự cứu xét, kính xin Thủ tướng nhận nơi đây lòng thành kính và biết ơn sâu sắc của đồng bào chúng tôi.

Một nhóm công bào tại Cần Thơ.

HÒA BÌNH KHẮP NĂM CHÂU — HÒA BÌNH KHẮP NĂM CHÂU

SỔ TAY

Tai nạn Trung Thu

SEOUL (Đại Hàn). — Cảnh sát loan tin Lehiếc xe buýt chở khoảng 100 người đã lăn xuống 1 dốc đá sâu 20 thước tại Changnyong, cách Hán thành 170 dặm về phía Nam làm thiệt mạng và gây thương tích cho nhiều hành khách.

Cảnh sát cho biết họ được xác nhận là có 6 người chết và 38 người khác bị thương trong tai nạn xảy ra lúc 7g20 tối thứ năm vừa qua.

Đa số các hành khách là những người đến trở về quê nhà của họ để ăn tết Trung Thu vào ngày thứ 6.

Lễ Trung Thu là 1 trong những ngày nghỉ lớn nhất tại Đại Hàn.

Không muốn cưới vợ bày chuyện bị cướp

VENISE (Ý). — Bruno Franceschini không muốn cưới vợ, do đó báo với Cảnh sát là 5 người dân ông, võ trang, mang mặt nạ, đã cướp của anh ta 750.000 lire (khoảng 500.000 đồng VN), là số tiền mà anh ta đã dành để làm đám cưới vào tháng tới.

Nhưng tay cựu võ địch quyền Anh hạng nặng 31 tuổi này sau đó đã thú nhận là anh đã bịa đặt ra chuyện trên và liên bị ghép ngay vào tội đã khai mạo một tội ác giả tạo.

Tù nhân cướm con gái chúa ngục

DJAKARTA (Indonexia) : Một tù nhân Indonexia được mang ra khỏi phòng giam để lên đọa đẹp tại nhà chúa ngục đã yêu con gái ông này rồi hai đứa tư nhau đi trốn.

Hàng thông tấn Antara cho biết chàng O.O. Sibohorok đã yêu con gái chúa ngục sau khi trở thành người hầu bà chúa tại nhà tù Pangururun Bắc Sumatra. Một ngày kia hai đứa trốn mất và thành hôn với nhau.

Anh ta đã bị bắt trở về nhà tù để thụ hình nốt 4 năm nữa trong bản án 6 năm. Không biết sau khi mãn hạn tù anh ta có được nối lại duyên xưa hay không.

TIN LẠ

Chó Hiếm Nhất (trái)

Chó Lowchen hay chó sư tử tính đến 1969 trên thế giới chỉ có khoảng 40 con gồm 32 con ở Đức, và 4 con ở mỗi nước Bỉ và Anh. Chó nổi tiếng trong giới quí phái ở Nam Âu chiu thích phụ hưng.

Chó Cà Nhất (phải)

Con chó Adjutant, một chó săn đen giống Labrador ở Anh sống 27 năm 3 tháng... Con chó này sinh ngày 14-8-1936 chết ngày 20-11-1963. Hồi 1951 có tin 1 con chó Ái Nhĩ Lan đã sống đến 28 tuổi và có người nói có con chó sống đến 34 tuổi.

THỜI LOẠN... THIÊN HẠ HAM COI BÓI

Thành thầy bói đại tài... có khó lắm không ?

✱ **John Dnnne : Ai cũng có thể nắm mơ thấy tương lai**

Thời loạn thầy bói đông khách, đuổi đi không hết. Ở Saigon chúng ta lúc nào muốn coi bói không chiêm tinh gia nổi tiếng loại Huỳnh Liên Minh Nguyệt chẳng hạn, phải lấy vé trước.

Nhưng tại sao trên đời này lại có người làm được tiếng bói đại tài, người không ? Những người coi bói giỏi hơn người thường chưa là ở không điểm nào ?

Thật ra thì trong chúng ta đây, có ai mơ hoặc khi đang thức, hoặc trong giấc ngủ, vẫn nhìn thấy nước mông thấy mặt biển cả sẽ xảy ra trong tương lai ?

Một người Anh tên là John Dunne đã suy nghĩ nhiều về vấn đề này, và đã tiến hành nhiều cuộc thí nghiệm về các giấc mơ.

Sanh năm 1875 John Dunne là 1 tiên phong trong ngành hàng không Anh. Ông ta đã sáng chế ra và đã lái, vào năm 1904, chiếc phi cơ không đuôi đầu tiên và 4 năm sau, ông đã hoàn tất chiếc phi cơ quân sự đầu tiên của Anh quốc.

Năm 1927, John Dunne đã nghiên cứu vấn đề tiên đoán và cho xuất bản tác phẩm nổi tiếng của ông, tức cuốn : Thời Gian và Các Mơ, được nhiều nhà khoa học hoan nghênh.

John Dunne đã bị ám ảnh về vấn đề này từ năm 1902, năm đó ông đã mơ thấy trước và đầy đủ chi tiết vụ núi Pelée ở Martinique đột nhiên phun lửa.

Mơ như vậy là một sự tiên đoán, hay chỉ là như lại những bài vở mình đã đọc về các vụ núi lửa ?

John Dunne suy nghĩ, ông bắt đầu ghi nhận trên giấy trắng mọi đêm, mỗi ngày, tất cả những giấc mơ của ông.

Để chắc chắn hơn, John Dunne tự đặt cho mình một quy luật là chỉ ghi lại những giấc mơ thực hiện 48 giờ đồng hồ sau khi ông đã nằm mơ.

Vì sau John Dunne cha 22 sinh viên Đại Học Oxford cũng thí nghiệm như ông. Vì các sinh viên này mỗi người ghi lại trên giấy 21 giấc mơ của mình.

Những bản ghi nhận này được cất trong bí thư, dán kín có con dấu Bưu Điện làm bằng sáp đặng giữ. Và sau đó có những biến cố xảy ra đúng như các sinh viên kia đã mơ thì phải có 2 nhân chứng độc lập làm chứng. Cuối cùng, sự trùng hợp giấc mơ với một biến cố trong quá khứ, hoặc một biến cố trong quá khứ, được xếp thành 3 hạng : đúng, hơn thường, và không đúng.

Và đây là những kết quả của cuộc thí nghiệm, cho 462 giấc mơ :

— Những giấc mơ liên quan tới quá khứ : 41 phần 100

— Những giấc mơ liên trước tương lai : 59 phần 100

Trong trường hợp những giấc mơ liên trước tương lai, xét quá như sau

— Rất đúng : 25 phần 100

— Bình thường : 30 phần 100

Như vậy, chúng ta không phải là nhà xét phi thường mới có khả năng mơ thấy tương lai, mà tất cả mọi người đều có khả năng ấy.

Nhưng, theo John Dunne, không phải bất cứ ai cũng có thể khai hóa đúng mức khả năng mơ thấy tương lai của mình...

Giờ đây John Dunne giải thích cách nhìn biết tương mơ thấy tương lai ?

Thời John Dunne, nhà bác học Einstein đang nghiên cứu về tương đối luận.

Người ta nói tới một vũ trụ hình kích thước (gián gian không gian). Và John Dunne cho rằng, phải cắp nhận một thời gian thứ hai chi phối hoạt động của thời gian thứ nhất, rồi 1 thời gian thứ ba chi phối thời gian thứ 2, cứ như vậy tới 1 loạt vô tận. Do đó, ở đây xảy ra chuyện người quan sát thế giới trong thời gian 1, v...v...

John Dunne chết năm 1954. Bi đát ở đây là vậy, ông để lại tiền cho thang dưa tới việc phân ông Ông.

Trên bàn Ông, sau khi Ông rất hãy, người ta tìm thấy một bì thư dán kín trong đó có ghi giấc mơ cuối cùng của John Dunne : Ông đã ghi rằng Ông mơ thấy ông chết trên một cầu thang tay cầm một tấm gương soi.

Chuyện khó tin nhưng có thật

✱ **CÁT HỮU dịch**

(TIẾP THEO)

Cho tới năm Ông chết, Ông Docen vẫn có tài đọc 9 lá thơ về 9 đề mục khác nhau cho 9 người thơ ký khác nhau bằng 9 thứ tiếng khác nhau cùng một lúc.

Ông Gocen lại có trí nhớ tới mức Ông đã thuộc lòng Kinh Thánh, Ông có thể đọc lại bất cứ Chương nào trong Cựu và Tân Thánh Kinh, không một lỗi lầm, đọc xuôi và đọc ngược.

CUỐN THÁNH KINH LỚN NHỨT THẾ GIỚI

Cuốn thánh kinh lớn nhứt thế giới nặng 500 kí lô, dày 8 043 trang, dài chừng 1 thước 60, cao chừng 66 phân, dày chừng 26 phân.

Cuốn kinh thánh này in bằng tay, chữ in bằng cao su do Louis Wajmel ở Los Angeles (Mỹ) in.

BIẾT TRƯỚC NGÀY MÌNH CHẾT

Trên khắp thế giới, không ai có thể nói chắc đời mình năm ngày trong tay mình. Trừ sắc đan Tenine ở Phi Châu. Ở đây, có tục lệ : Nhà Vua nào mới được đã bầu lên phải được vị cố vấn số 1 gọi là Kumrabai đến bảo biết.

Nơi bộ biến này có rất nhiều đề cuối khác nhau. Nhà Vua bị bịt mắt phải đưa tay nắm lên một nhiều đề cuối.

(CÒN NỮA)

Mùa mưa đến ! Ngừa cảm cúm
HÃY NGẬM
ASCORBAN S
CHỐNG MỆT MỎI — TĂNG SỨC KHỎE
Viên có 500mg hay 150mg Sinh-tố C — VBC TÉVÉA
KH 123/BYT/QCDP

SIROP PROMERGAN
VIỆN BÀO-CHẾ HADZER
NGƯỜI LỚN CON NÍT
HEN SUYỄN
MẤT NGỦ
HỒI HỘP LO SỢ
NỔI MỀ ĐAY, NGỨA
TRƯỜNG HỢP CÓ PHẢN ỨNG KHI ĂN TÔM CÁ (ĐỒ BIỂN)
KH 124/BYT/QCDP

Trị : bệnh ĐAU GAN
Thuốc ĐỨC-QUỐC mới phát-minh
Legalon
DƯỢC-PHẨM CỔ KHẢ-NĂNG :
✱ Tái tạo các tế-bào đã bị hư
✱ Cải-thiện và bình thường hóa sự hoạt-động của gan
Legalon
. Trị khỏi mọi bệnh về gan (Cứng gan, sưng gan, đau gan, yếu gan v.v...)
. Ngăn-ngừa mọi bệnh tích ở gan
. Hoàn-toàn ĐỔI MỚI LÁ GAN
Legalon
Có một kết-quả rõ-ràng :
. Tiêu-hoá sẽ dễ-dàng
. Ăn ngon trở lại - lên cân
. Bệnh nhân khỏe hẳn
. Hết mụn, da dẻ mịn-màng
Legalon
KẾT-QUẢ RÕ-RÀNG
BÁN TẠI CÁC NHÀ THUỐC TÂY.

Muốn trị mau chóng, hiệu-nghiệm và bền bỉ sự khó chịu của
BỆNH TRĨ
Hãy uống thuốc viên
Varemoïd®
(VIÊN BỌC ĐƯỜNG)
Thuốc mới dễ uống do Viện Bào-Chế ZYMA
THỤY-SĨ phát-minh
Varemoïd
- HIỆU NGHIỆM NHỜ YẾU TỐ MỚI FACTEUR P. ZYMA (THỤY-SĨ) NÊN LÀM GIẢM NGAY ĐAU, NGỨA, BỚT SƯNG BỚT CHẢY MÁU CỦA BỆNH TRĨ.
- TRỊ BÌNH GIẢN DỊ, KHÔNG BỊ GIẢI PHẪU KHÔNG DƠ QUẦN ÁO, KHÔNG CẦN NGHỈ VIỆC.
- VIÊN BỌC ĐƯỜNG, DỄ UỐNG, KHÔNG ĐỘC DÙNG CHO CẢ NAM, PHỤ, LÃO, ẤU, ĐÀN BÀ THAI NGHÉN
- Đã được nhà bào-chế THỤY-SĨ ZYMA thí-nghiệm hiệu quả trên khắp hoàn cầu
Varemoïd 40 comprimés
BÁN TẠI CÁC NHÀ THUỐC TÂY (không cần toa)
005M/BYT/TB-T-68

Tham Luận

(Tiếp theo trang 2)

ứng, để phỏng đoán xem Hanoi sẽ làm những gì.

Đành rằng người ta đứng trước viễn tượng một cuộc ngưng bắn một sự thỏa thuận có thể đạt được qua các cuộc thương lượng và dường như đù Hanoi chưa tỏ ra một thái độ nào đớt khoát dự luận có cảm tưởng rằng sự lựa chọn đã có rồi. Hanoi đã chịu thương thuyết nghiêm chỉnh như Ông Kissinger đã xác nhận và nghiêm chỉnh có nghĩa là thực sự đi tìm một giải pháp cho cuộc chiến, đành rằng vậy, nhưng người ta vẫn phải hỏi rằng Hanoi liệu còn làm được gì khác hơn không ? Liệu còn có thể tiếp tục chiến tranh, tiếp tục một cuộc chiến trường kỳ như các nhà lãnh đạo CSHN ông với bộ máy tuyên truyền của họ vẫn rêu rao hay không ? Hẳn sẽ có người nghĩ cho vậy hẳn sẽ có người cho rằng Hanoi còn khả năng tiếp tục cuộc chiến tranh trường kỳ, họ viện dẫn trường hợp miền Bắc bị oanh tạc liên tục từ năm 1965 đến 1968 để cho rằng Hanoi còn có sự chịu đựng.

Thế nhưng nếu đúng vậy thì cuộc chiến tranh sẽ trở thành một chiến hiểu là chỉ có miền Bắc bị thiệt hại do các cuộc oanh tạc và phong tỏa bởi lẽ kỳ cùng là đó không có một thỏa thuận qua các cuộc thương lượng thì miền Nam này trong những ngày tới đây vẫn có thể được hưởng một thời gian lắng dịu tương đối lâu dài ; sự thời gian sau biến cố tết mậu thân và phía Hoa kỳ một mặt thương vong không có, và mặt khác người ta đồng ý tiếp tục Oanh tạc và phong tỏa cho đến khi có được một thỏa thuận và các tù binh Hoa kỳ được phóng thích mà có tiếp tục Oanh tạc và phong tỏa thì Hoa kỳ cũng chẳng tốn kém là bao.

Liệu Hanoi có sẵn sàng chấp nhận cuộc chiến một chiều đó không ? Quả là khó mà có thể chấp nhận như vậy.

Trở lại viễn tối nhiệm Quảng trị cũng sự kiện lần đầu tiên từ mấy năm nay trong một tuần không có một binh sĩ Hoa kỳ nào thiệt mạng ở chiến trường VN hai việc lớn đó quả đã đánh dấu một khúc quanh quan trọng của cuộc chiến ở miền Nam này.

NỐI THEO TRANG 1

các con cái. Các người Việt Tây tuổi khi thấy các cô thơ ký Mỹ có vẻ đẹp mà nhìn vậy nên cũng chăng lỗ lòng bắt khách của họ. Họ thường mời chăng tôi uống nước trà.

3) Mỗi miền một cá tính

Quốc ký VNCH nếu nhìn và có cờ gồm hai màu đỏ, mỗi vạch tượng trưng cho một miền, Trung Nam Bắc.

Các bạn người Việt có cho tôi biết là miền có một cá tính riêng. Đa số người Bắc chịu khó làm việc vất vả và rất thực tế. Người Trung thì có vẻ trí thức và quý phái, còn người Nam thì thích ăn chơi và tính tình dễ dãi, không cầu nệ. Có lẽ cũng vì lý do đó nên đa số các nhà lãnh đạo là người Trung, như các ông Ngô đình Diệm, Hồ chí Minh, và Nguyễn văn Thiệu.

4) Các lực lượng giáo phái

Những lực lượng quân sự không chính quy của các giáo phái, và đa số những lực lượng đối kích của Việt Minh chống Pháp, đã được huấn luyện tức hàn đầu do tổ chức «Kempeitai» được là « Hiến binh » hoặc cảnh sát chính trị của quân đội Nhật Bản.

Sau khi Pháp thua Đức Quốc Xã năm 1940, quân đội Nhật đã tiến vào Đông dương với danh nghĩa đồng minh của chính phủ Pháp Vichy, và họ đã đóng Đông dương làm căn cứ để tiến đánh Tân gia Ba và các nơi khác tại Đông Nam Á. Kẻ chiến cuộc Đệ nhị Thế chiến đối chiếu có vẻ bất lợi cho Đức quốc xã và Nhật, phòng Kempeitai liền tuyển chọn một số thanh niên Việt để huấn luyện bí mật tại Cao Miên và Lào, để lấy đánh đối kích. Những lực lượng đối kích này bắt đầu xuất hiện ngày mồng 9 tháng 3 năm 1954, khi quân đội Nhật đã chính lại đã người Pháp tại Đông Dương. Sau khi Đệ Nhị Thế Chiến kết thúc, người Pháp tuyên bố (ngày mùng 4 tháng 3 năm 1946) là họ sẽ tái lập quyền kiểm soát của họ tại Đông dương như trước kia, các lực lượng quân sự của các giáo phái đã theo Mặt Trận Việt Minh để không chiến chống Pháp. Tuy không Cao Đài hồi đầu thành lập Trung đoàn 7 và 8 Việt Minh, và chính ý là Ông Trần Quốc Bửu (sau này Ông Bửu trở thành chủ tịch Hàng liên đoàn Lao công, một nhân vật được các lãnh tụ nghiệp đoàn Mỹ A F L — C I O biết tiếng và tính cậy). Ít lâu sau, lãnh tụ các giáo phái chống đối đã các lãnh tụ Việt Minh, rồi rút bỏ khỏi ngũ Việt Minh. Họ tiếp tục chống Pháp, nhưng lúc ngày họ lần lần ngả theo người Pháp và giúp người Pháp bình định xứ sở. Người Pháp đã khéo léo sử dụng những lực lượng giáo phái và những vũ lực này để lập thắng thượng và thi...

(CÒN NỮA)

XEM TRANG 2 :

Ăn tục nói phét

Anh Tâm phụ trách

29
9

Đọc báo

Tiếp theo trang 2

Phoumi đang [illegible] áp khó khăn lớn về quân sự, chính trị và kinh tế.

Qũnc Hội [illegible] ảo chỉ ông Phoumi từ chối Phoumi cộng miễn rút lui, nhưng [illegible] g đã triển khai 2 đơn vào đã cố đ[illegible] sắp hàng với cộng sản Pathet Lào do người anh em khác ne của Ông là Hoàng thái Souphanouvong cầm đầu.

Cũng như Tổng Thống Nguyễn văn Thiệu ở Nam VN, T-T Lon Nol ở KPC. Thủ tướng Lào cương quyết không để Hanoi thực hiện được giấc mộng 1 ngày kia quyền trị tom thể bán đảo Đông Dương.

A NOI THEO TRANG 1

trong suốt 6 giờ đồng hồ, với những phút nghỉ để dùng cà phê.

Việc lưu lại Bắc Kinh đã được cố vấn Kissinger hối ý TT Nixon vào ngày thứ 3 trong lúc ông này đang trên đường bay đến Nga Xô. TT Nixon đã đồng ý để cuộc mật đàm tiếp tục qua ngày thứ tư.

Tin về quyết định của TT Nixon thoạt đầu tạo bất đầu đã được loan cho báo chí ngay trên chiếc phi cơ đưa Ô. Nixon đến Nga Xô.

FIII trở lại Đông Dương

Ngũ giác đã nói hai phi đoàn oanh tạc khu trực cơ F111 đang được gửi sang Đông Nam Á để thay thế 4 phi đoàn F4 Phantom Lâm-Sinh tiêu kể từ 1968 phi cơ loại này được gửi đi chiến đấu vì mùa mưa sắp tới ở Đông Nam Á.

Một phát ngôn viên nói loại phi cơ này đặc biệt thích hợp trong thời tiết xấu. 6 phi cơ F-III đã được gửi sang Đông Nam Á kể từng Ba 1968 khi xảy trong giai đoạn thí nghiệm. Hai trong số đó chiến máy đã bị rơi vì lý do không rõ chiến thứ 3 rơi ở Thái Lan. Ba chiếc còn lại vẫn được tại vẫ và các giới chức không quân từ đó nói việc gửi các nhà cơ này trở lại vùng chiến còn quá sớm vì cần trong giai đoạn thí nghiệm.

G NOI THEO TRANG 1

vẫn thường bảo với nhau rằng "thời nó xong mà bị quân chính nhập thì đã có ông đại tá Tường lãnh ta "Đại tá Tường, ở đây ai chỉ ở bóc lương quân lau.

Tôi lại chuyện y sĩ Lạc bị thảm sát người ta biết nguyên nhân sẽ chết như sau : Chiều 22-9 trung sĩ Kim tới phòng khám bệnh cần ban quan y trung đoàn 45 đặt tại quân Thanh Ân để khai bệnh xin nghỉ 2 tuần. Sau khi khám bịnh, y sĩ Lạc thấy dương sự không có bệnh gì cả nên chỉ cho nghỉ 24 tiếng thay vì nửa tháng. Trung sĩ Kim bất mãn chửi thề bỏ ra ngoài. Một lúc sau vào bốn 15 gồm Kim vác súng M16 chạy xông vào xác phòng lao tiếng hàm sẽ bắn chết hết những người hiện diện. Một Y tá có mặt bước ra can thiệp bị Kim đẩy ngã.

Nhanh trí, Y sĩ Lạc chụp lấy khẩu M16 chĩa lên trời giữa lúc Kim bộ có súng. Sau đó, ông giằng lấy súng cho Kim nhờ bắp rồi đưẩy ra ngoài. Kim bắn bọc đi đi lại lại ngoài hành lang tuyên bố rất vui bạo đồng đại là sẽ sẵn sàng chịu 20, 30 năm khi sẽ đối lấy mạng Y Sĩ Lạc vì Y Sĩ đã từ chối không cho dương sự nghỉ dưỡng bịnh.

(CÒN TIẾP).

B NOI THEO TRANG 1

lý đề nhiều hoạt động tại trụ sở của Công quyền chỉ có thể ngày cùng trăm trong lần qua là sơ suy giảm hiệu năng nên hành chánh Quốc gia trong khi toàn đảo toàn quân đang nỗ lực hy sinh để giữ vững Sài Gòn và những khu vực đã dân.

Thông tư ngày 25-9 cũng nói rõ là người ta bằng nghe thấy cũng chức và cán bộ thao phiền rằng vì lương bổng thấp kém phải bận tâm về sinh kế thường nhựt, nên không thể đảm toàn năng lực vào sự thi hành nhiệm vụ như nguồn. Những hành ngữ như «lương lương cố định» trước «vật giá leo thang» đã trở thành những câu ngữ được ghi vào các đơn từ, được nêu lên trong các phiên họp và được viết đầy để minh chứng các thiệm khuyết trong công vụ.

Qua Thông tư, Thủ tướng công nói rõ, Chánh phủ kỉ ông phủ nhận những khó khăn về đời sống «ít chất mà giới công chức đã từng gặp trong những năm qua, nhưng cũ hình tình mà suy xét thì phải thấy đời sống sự nâng đỡ giới này luôn luôn là nỗi quan tâm hàng đầu của Chánh phủ mỗi khi điều kiện cho phép, các biện pháp tăng lương, thưởng cấp đã được thi hành nhằm nâng cao mức lực sống công chức để theo kịp phần nào sự biến chuyển của vật giá. Đặc biệt là mỗi tôi với việc in định lại trị giá mỗi điểm của chỉ số lương, các nhân viên, nhất là nhân viên hàng trung, tức là thành phần đông đảo nhất của giới liên hệ, đã được hưởng một sự gia tăng lương bổng khá cao».

Thông Tư của Chánh Phủ cho rằng, để vượt đặc khó ấy, ta phải cố gắng của Chính phủ, người công chức ít nhiều cũng phải chung tỏ thiện chí mà tự tìm cách cải tiến lề lối làm việc của mình. Tích trong hoạt động lợi là nếu tiến của công sở cần được sớm chấm dứt ; các cấp điều khiển có phận sự xây dựng lại tác phong của thuộc viên, nếu không đạt được kết quả, sẽ phải thẳng tháo áp dụng chế tài kích nghị đối với những phần tử thiếu tinh thần phục vụ hoặc vô kỷ luật.

Về phương diện xây, nếu những khiếm khuyết về nghiệp vụ lại kèm theo những hành vi cố tình chống phạm pháp luật quan đến tính mạng an ninh, quốc phòng, kinh tế và tài chánh Quốc gia, Thủ Tướng vậy cho các vị tiếu cán thiếp một cách nghiêm khắc và biện nghiêm, vì Sắc luật số II-TT/SLU ngày 2-9-72 đã qui định chế thi hành các điều khoản về hội đồng kỷ luật và thủ tục liên hệ trong quy chế công chức và cán bộ, bầu cử thể chính đến hàng ngũ Quốc gia nhằm một cuộc tranh đấu cam go và quyết định.

Trong nỗ lực chung của toàn dân đang phải tự vệ chống xâm lăng theo bạo của Cộng sản, Thủ Tướng không muốn thấy sự đóng góp của công chức và của bộ chỉ gồm những lời ấy lọn tiếu cực các chiến sĩ ngoài tiền tuyến, mà phải thể hiện bằng đóng tích cực phụng sự dân tộc một cách thiết thực hơn. Vậy Thủ tướng yêu cầu các vị phải biết lưu tâm đến vấn đề cải tiến nhân sự này và thường xuyên theo dõi các kết quả thâu đạt đó.

Tóm lại, Thủ Tướng nói rằng, ông muốn kỷ luật quốc gia phải được thực hành ưu tiên tại các công sở và người dân, khách hàng của khách chánh, phải được phụng sự đúng mức đầy mình, giảng máy hành chánh Nước nhà tới mức khả dĩ ông phải với những nhu cầu của xã hội trong tương lai.

K NOI THEO TRANG 1

Theo phát ngôn viên quân sự Mỹ chiếc phi cơ bị phá hủy và viên phi công rút thương.

Chiều ngày 24-9 vừa qua một phi cơ A-37 của Hải quân Hoa kỳ cũng trúng đạo phòng không của địch và rơi tại 19 cây số Tây Tây Bắc thị xã Quảng Trị. Viên phi công được ghi nhận mất tích.

C NOI THEO TRANG 1

Hiếu, theo đại úy Tâu, chỉ huy CSQG quận Nam (Cam Ranh cũ 2 quận Bắc và Nam) thì là thơ đã có tuồng chỗ hơi lạ là ra nhiều lần có mặt chỗ «bên xét hoa» hơi có vẻ giống chỗ bà Đại úy Bảo. Bà Bảo cũng đã bị mời lên lấy lời khai, rồi lại ra về tháng thả.

Vẫn theo Đại úy Tâu, là thơ tuyệt mang ký đã gửi về Saigon, để giáo tự, nếu tuồng chủ là cô Tâm thì không có gì đ ng kể, nguyên lại, nếu là chỗ «bà nào đó» (?!) thì, thì phạm đích thị là tác giả bậy vẽ ra bức thơ ngay tạo nói trên.

Sự nói sự phải vãi nói vãi hay

Theo khẩu chủ là ông Nhà thị giới chức địa phương bất lực, theo chân quyền địa phương thì.. cho phải cho đời sự Hiếu quả sáu tự.

Ai nói cũng có lý cả ! Đúng là sự nói phải, vãi nói cũng hay. Đúng nên quên thị xã Cam Ranh nhỏ bé ti teo, tối ngày đi đâng là đụng mặt nhau, do đó, kẻ khôn ngoan đều tu nhỏ là, tuyệt đối nể tránh sự nhà bàn, gây thành kẻ oán giang hồ.

Oan hồn còn bão mộng thêm vẻ vết thương đầm ở cửa mình

Điều nên biết thêm rằng, vẫn qua giác mơ, bà Nhà cho được biết mộng là thân thể cô Tâm ngoài các vết thương ghi trong biên bản, còn một vết do vật nhọn đâm vào giữa cửa mình cô nạn nhân. Ông Nhà đã đề lời thêm. Ông Nước, người to tâm liệu chôn xác Anna Thanh Tâm.

Lúc đầu ông Xuân đề đặt exp... tự nhiên ông lại say sưa kể phơm phơm rằng :

— Ông có thấy ở cửa mình nạn nhân có máu và «cvết» bị đâm toác ra. Ông cho nhìn rõ. Bác sĩ khám nghiệm đúng một ngón tay chọc xâu vô trong. cửa mình Cô Tâm rồi rút ra, lấy hai ngón thọc vào, lại rút ra, và đồng tới cả 3 ngón tay luôn thốc vô khơi khơi, ông không biết bác sĩ làm chỗ nhân mục đích gì ? Nhưng riêng điều đó chứng tỏ rõ khi của nạn nhân đã bị đâm rách toạc.

Xuyên qua các sự việc kể trên người ta thấy bọn đâm ác đã hành động như loài lang thú đã bắn hiếp của đàn nữ của mình có gái 16 tuổi Anna Vũ thị Tâm.

Số tới : Ai cho chớ bọn sát nhân?

XEM TRANG 2 :

Ăn tục nói phét

Anh Tâm phụ trách

E NOI THEO TRANG

A-1H mới ra trường, thiếu kinh nghiệm nên đã điều chỉnh tọa độ sai và nhầm lầy bắng đồng sang bướng tây. Sự nhầm lẫn này xảy ra vào lúc 0915h khi yểm trợ cho Tiểu đoàn 7/52 tấn công tái chiếm ấp Phú Mieng (Quảng Trị).

2) Thời tiết xấu trên vùng trời Quảng Trị, nên máy phi công của Phi tuần A.37 thuộc Không lực Hoa kỳ do USFAC hướng dẫn, yểm trợ cho Tiểu đoàn 2/43 tấn công tái chiếm phi trường Quảng Trị, cũng đã oanh kích lầm mục tiêu gần sát quân bạn khoảng 200m.

Cả hai trường hợp trên đều do Chánh phủ thông kinh nghiệm và thời tiết quá xấu gây ra, chứ không phải vì «Tự lịch chiến tranh» đã xảy ra tình sai lầm vừa nêu của bom loại 500 cân Anh».

D NOI THEO TRANG 1

thành Vatican cho biết là Đức Giáo Hoàng sẽ thoái vị. Một người tin nói rằng Đức Giáo Hoàng sẽ không làm như vậy đã chỉ để tỏ rằng Ngài không phải tuân theo qui lệ bất buộc.

Giáo chức Hoa Kỳ bãi công đòi tăng lương

PHILADELPHIA 26-9 (AP)— Khoảng 285.000 học sinh tại thành phố Philadelphia hôm thứ ba vẫn cho nghỉ bề khi cuộc đình công của 13000 giáo chức bước vào tuần lễ thứ tư.

Các trường học tại Hoa Thịnh Đốn là nơi cũng mắc đầu các giáo chức tiếp tục cuộc bãi công bước vào ngày thứ sáu.

Vẫn để lương bổng đã gây ra các cuộc bãi công của giới giáo chức tại Philadelphia, Washington và Burlington thuộc tiểu bang Massachusetts.

H NOI THEO TRANG 1

cảng Thanh Hóa và Vinh ở phía Nam BV.

Phát ngôn viên quân sự Mỹ nói 60 bốc vàng một nửa chìm dưới đáy kho đầu La Dash ở 73ex phía Bắc Hanoi đã bị phá hủy bằng bom Laser. Thật hơn diện chưa được nhìn thấy bết vì khói đen bốc lên. Mỗi bốc vàng có sức chứa 5000 lít. Cột khói bốc lên cao 4000 thước. Trong 310phi xuất oanh tạcBV ngày thứ hai phi cơ Mỹ của tiêu công các trại quân ở Bến Chùa tại 48ex Nam TâyNam Hanoi trại quân Hòa Mốt ở 50ex Đông Đông Bắc Hải Phòng và trại quân Cầm phả ở 65ex Đông Đông Bắc hải cảng ấy.

Phát ngôn viên hải quân Mỹ cũng cho biết 3 chiến hạm Mỹ gồm 2 Tuần Dương và 1 khu trục hạm thuộc đệ thất hạm đội đã tấn công các mục tiêu trên bờ biển Vinh và Thanh hóa nhằm vào các cầu cảng, kho dầu và trại quân. Cả 3 hải cảng này đã bị Mỹ đặt vào tầm tiêu đồng 5 vừa qua. Sáng đại bác duyên phòng của BV đã bắn ra dữ dội trong vụ tấn công Thanh Hóa Nhưng chiến hạm Mỹ vô sự.

CÁO-PHÓ

Chúng tôi đau đớn báo tin cùng thân bằng quyến thuộc :

Thức Phụ của chúng tôi là

ông Nguyễn Văn Tám

vừa mãn phần tại nhà riêng số 76 đường Hoàng Hoa Thám Gia Định lúc 03 giờ sáng ngày 26-9-1972, hưởng thọ được 60 tuổi.

Tang lễ sẽ cử hành lúc 10 giờ ngày 28-9-72.

Chầu rước : Trung tướng Nguyễn hữu Có
: Trung tá Nguyễn Tú Tôi
: Ông Nguyễn văn Ngân
: Cô Nguyễn thị Kim Huê

Cáo phó này thay thế thiệp tang

Phân Ưu

Được tin

Cố Thiếu-tá Vũ Duy Long

SĨ QUAN TÀI CHÁNH LĐ7/BĐQ

đã tử nạn vì công vụ tại Huế ngày 24-9-72.

Thành kính phân ưu cùng tang quyến và cầu chúc anh hồn sớm tiêu diêu miền cực lạc.

Trung tá Bùi văn Hiếu
LĐ7/LĐ7/BĐQ
và toàn thể SQ, HSQ, BbinhSĩ

Cảm tạ

Chúng tôi chân thành cảm tạ :

— Linh Mục Vũ Khoa Cố Giám Đốc Bộ Trợ Tu Viện Nguyễn duy Khang, và toàn thể các Cha các Thầy các Tu Sĩ thuộc Tu Viện
— Linh Mục Chánh Xứ kiêm Hiệu Trưởng, các Thầy và các Tu Sĩ thuộc Trường Trung Học Sao Mai Cái Sắn cùng các phụ huynh học sinh
— Các Quý Vị thuộc khu sản Nguyễn trường Tộ
— Các Quý Vị trong Chi Hội Thánh Minh Tương Tế và Hội Bảo Tế thuộc Liên Khu Đề La.
— Ông Tổng Giám Đốc, Ông Giám Đốc, Ông Trưởng Ban Xã Hội và toàn thể bàn viên thuộc Tổng Nha Bưu Điện Saigon.
— Toàn thể thân bằng quyến thuộc xa gần, đã có lòng thương tiếc đến chia buồn, phúng điếu và tiễn đưa con chúng tôi là :

Tu Sĩ Gioan TRẦN QUỐC VINH

đến nơi an nghỉ cuối cùng.

Trong lúc tang gia bối rối có điều gì sơ suất xin quý vị niệm tình thứ tội.

Cha Mẹ : Ông Bà TRẦN CÔNG SỰ
cùng toàn thể gia quyến đồng kính tạ

ĐỘC GIẢ VÀ HOA BÌNH

tiếp theo trang 1

1. Trong bao ngày cuối tuần trước, Hòa Bình bị tịch thu tới hai lần. Tiếp theo đó là Thương Viện bị bàn bằng lưu đơn khẩn. Biết rằng không loan đã tin là cố lắm nói đúc giả, Nhưng làm bao nhiêu cũng bị tịch thu hết, cũng phụ lòng mong đợi của độc giả.

Hoa Bình coi công sản là kẻ thù số 1, nên khi thấy thủ phạm có vẻ [illegible] thì sẽ đặt Lê danh lên người quốc gia thì sao ?

3. Quý độc giả yêu cầu nhà báo phân đúng lý trí xét đoán để tính trước tại nào có thể bị tịch thu, và tại nào có thể đăng được. Trên lý thuyết, điều này tất đúng nhưng trên thực tế, lý trí đã thành vô dụng nên người làm báo chỉ còn biết cầu may. Cũ thực sự tình toán thông thường đang bị mất tin của cơ quan thông tấn VTX là kẻ như chắc ăn. Nhưng Hòa Bình đã đăng bị tịch thu và sắp phát ra tòa một trận sẽ xét để xem Công Sản khi đăng lại tin của VTX. Có ai dùng lý trí để tính trước được việc ấy.

Vô Danh.

L NOI THEO TRANG 1

đã thì vị hào chuyên công du khắp cách sáng tác một bài viết, nhưng những câu tuồng của đồng tại Tuyên Hoa lực địa. Thủ tướng Tanaka đã trong phục vụ với tư cách lãnh thổ nhỏ trong thời gian Nhựt Bản chiếm đóng Mãn Châu năm xưa.

Người viết đã Đài Loan rồi, vẫn để quan trọng thì hai nhà Thủ tướng Tanaka, Chu Ân-Lai quyết định trong chiến tranh vẫn của tân tại mọi cách chính thức giữa Nhựt Bản và Trung Hoa. Đường như hai bên đã đi tới một thỏa hiệp về vấn đề này.

Theo chân TT Nixon trước đây, hôm sau Tanaka cũng đi thăm viếng Van Lý Trường Thành và các lăng tẩm nhà Minh.

M NOI THEO TRANG 1

chiều ngày 24-6-72 thì có một số bà con bạn bè quen thuộc đồng trước nhà chứng tôi để cho xem thăm. Trong số này có cả bà vợ của ông Nguyễn văn Ngỉ, tức là mẹ của ông C. Bảy vậy thì cô Nguyễn thị D. nguyên trước kia có ở đạn nhà chúng tôi liền gọi đến đặn chăng ?

Chúng có bị ít bạn bè của Lê văn Đào là ai không ? Nếu Cảnh sát có hỏi chúng có đó mà khai ra bị liên can chi mong hãy vào thăm thôi!

(CÒN NỮA)

PHÉP LẠ XUẤT HIỆN

Nhiều người tưởng là phép lạ khi đùng thuốc gia truyền của chúng tôi Trước kia :

— Mặt bị đầy mụn, trông thật ghê tởm, đã dùng đủ thứ thuốc Tây, thuốc Tàu, đã chạy chữa khắp nơi đã đi khắp mỹ viện, đã tốn hết nhiều tiền... mà vẫn không hết.

Thế mà sau khi dùng thuốc gia truyền của chúng tôi :

— Tất cả mụn đều biến đi hết

— Bạn bè trở nên mến mộ sinh sắc đã thương vô cùng.

Còn bao, mặt bạn chẳng may bị đầy mụn ?

Xin mời bạn đến chúng tôi 205/4 Võ Tánh Saigon ĐT 90853 (khoảng giữa rạp Kinh Hoàn và rạp Quốc Thanh) lấy một ít thuốc dùng thử. Chỉ trong vài ngày là bịnh bạn tuyệt gốc rễ.

Bạn nào ở xa xin biếu thư cho chúng tôi xin kèm theo bưu phiếu 300đ, để tên ông Nguyễn bá Kim chúng tôi sẽ gởi thuốc đến tận nhà bạn.

Xin bạn cất ngay phiếu này rất giá trị, để sau này khỏi hối tiếc vì đã quên đến chỉ chúng tôi.

PHÂN ƯU

Được tin :

Cụ Trần Văn Vĩ

nhạc phụ của HQ Đại tá Khương hữu Bá vừa thất lộc tại Saigon ngày 21-9-72.

Thành kính phân ưu cùng gia đình Đại tá và phu nhân. Đồng kính chúc linh hồn cụ ông sớm được tiêu diêu nơi cõi Phật.

Ông bà HQ Trung tá : Nhựt
HQ Thiếu tá : Ngọc
HQ Thiếu tá : Hoa
HQ Thiếu tá : Hoa
Thầy tá Không quân Đức

Cáo Phó

Trân trọng báo tin cùng toàn thể thân bằng quyến thuộc :

Phi Công Dân Sự

NGUYỄN PHƯỚC LỢI

đã tử nạn trong chuyến bay Ai Lao - Saigon ngày 23-9-72 hưởng dương 34 tuổi.

Tang gia khắp cáo

PHÂN ƯU

Cố Y tá Trung sĩ **ĐẶNG VĂN NGHIỆM**

Cố Y tá Binh I **DƯƠNG NGỌC THÀNH**

đã tử nạn tại chiến trường Tây Thiên ngày 13-9-1972.

Thành thật phân ưu cùng tang quyến và cầu chúc linh hồn hai anh sớm về nước Chúa.

Bác sĩ Nguyễn hữu Tâm
cùng toàn thể nhân viên TCT/TĐ9ND

Vì Tổ quốc thân yêu
Vì danh dự Quân đội
Vì truyền thống binh chủng

Các chiến hữu

Sĩ Quan, Hạ Sĩ Quan, Binh Sĩ

Thuộc Tiểu Đoàn 6 Thủy Quân Lục Chiến

đã Hy sinh trong trận chiến «CỔ THÀNH QUẢNG TRỊ» thượng kỳ Việt Nam trên vùng chiến Tây để đem lại chiến thắng vẻ vang quan [illegible]

Chúng [illegible] phần ưu cùng tang quyến thân nhân cố nhi quả nhược [illegible] lòng quả cảm của các chiến hữu đã nằm xuống.

Chúng tôi cũng xin quý vị thân thích cho những sơ sót người ý muốn cùng như vị nhu cầu chiến trường chúng tôi đã không trực tiếp tiễn đưa các chiến hữu đến nơi an nghỉ sau cùng.

Nguyện cầu anh linh các bạn được sớm hưởng đời đời nơi cõi bình yên.

Trung tá Tiểu đoàn Trưởng
Sĩ quan, Hạ sĩ quan, Binh sĩ thuộc
Gia đình Thủy Quân Lục Chiến

VIỆT NAM CỘNG HÒA
NHA THƯƠNG CẢNG
SAIGON
Số : 39 TL/KU

CÁO THỊ ĐẤU THẦU
CÔNG KHAI (KHẨN HẠN) LẦN THỨ 2

1) MỤC TIÊU :
Tu bổ và sửa chữa cầu trục nổi 35 tấn (TOS 5) cho Nha Thương Cảng Saigon.
— Trị giá ước lượng : 2.000.000 đồng
— Ký quỹ tạm : 40.000 đồng

2) NGÀY GIỜ VÀ NƠI MỞ THẦU :
Ngày 14 tháng 10 năm 1972 lúc 10 giờ 30 tại Phòng Cuộc Hành Chánh Kế Toán số 3 Trịnh minh Thế Saigon.

3) NƠI THAM KHẢO ĐIỀU KIỆN SÁCH :
— Phòng Cuộc Hành Chánh Kế Toán số 3 Trịnh minh Thế Saigon.
— Ty Tiếp Liệu Thương Cảng (Phòng thầu Uoc) đường Trương Định Hội Khánh Hội ngang dốc cầu Tân Thuận.

4) NƠI VÀ THỜI HẠN NỘP HỒ SƠ DỰ THẦU :
Hồ sơ dự thầu phải bỏ vào thùng đặt tại Phòng khách Nha Thương Cảng số 3 Trịnh minh Thế Saigon chậm nhất trước 9giờ sáng ngày 14-10-72.

Saigon, ngày 22 tháng 9 năm 1972
THƯƠNG CẢNG SAIGON

HÃY DÙNG
DẦU GIÓ XANH
Bán tại các nhà Thuốc tây
DOM-CHO

Thuốc NÓNG BAN, CẢM, ĐỔ MỒ HÔI ĐẦU
BEQUINOL
AAAA

CƠ SỞ ẤN LOÁT và XUẤT BẢN
Hòa Bình
397, Lý Thái Tổ — SAIGON — ĐT 95.809
Nhận in : TIỂU THUYẾT, THIỆP CƯỚI, ẤN PHẨM CÔNG, KỸ NGHỆ VÀ THƯƠNG MẠI.
ĐẸP
NHANH
ĐÚNG HẠN

NGÂN-HÀNG
VIỆT-NAM THƯƠNG-TÍN
Trụ-sở Trung-Ương : 79, Đại-lộ Hàm-Nghi - SAIGON
Đ.T. : 91517 — 95340 — 95341 — 95342 — 95343 — 97266 — 97267 — 97269

TRẦN TRỌNG THÔNG BÁO :
Để yểm-trợ Chính-sách Kinh-tế Quốc-Gia và nâng-đỡ các CÔNG-THƯƠNG KỸ-NGHỆ GIA trong giai-đoạn khó-khăn hiện tại :
Kể từ ngày 01-10-1972,
Ngân-Hàng VIỆT-NAM THƯƠNG-TÍN quyết-định :

GIẢM LÃI-SUẤT TÍN-DỤNG XUỐNG MỨC MỚI
- Tín-dụng được lãi-suất ưu-hạng : 20% thay vì 22% một năm
- Tín-dụng được tái chiết-khấu : 22% thay vì 24% một năm
- Tín-dụng không được tái chiết-khấu : 24% thay vì 26% một năm

VẪN DUY-TRÌ LÃI-SUẤT KÝ-THÁC Ở MỨC CŨ

KÝ-THÁC TIẾT-KIỆM :
- TRƯƠNG-MỤC TIẾT-KIỆM HOẠT-KỲ : 17%
  - Lời chính : 13%
  - Lời phụ xổ số : 4%
  - Không tham-dự xổ số : 17%
- TRƯƠNG-MỤC TIẾT-KIỆM ĐỊNH-KỲ :
  - 1 tháng : 17% một năm
  - 3 tháng : 19% một năm
  - 6 tháng : 21% một năm
  - 9 tháng : 22% một năm
  - 12 tháng : 24% một năm

KÝ-THÁC ĐỊNH-KỲ :
- 1 tháng : 17% một năm
- 3 tháng : 19% một năm
- 6 tháng : 21% một năm
- 9 tháng : 22% một năm
- 12 tháng : 24% một năm

Ngoài ra, VIỆT-NAM THƯƠNG-TÍN tiếp-tục thi-hành nghiêm-chỉnh chính-sách yểm-trợ của Chánh-Phủ đối với những tín-dụng ưu-đãi (gạo tiếp-tế miền Trung, thế-chấp các sản-phẩm hoàn-tất v.v...) bằng cách vẫn thực-sự áp-dụng LÃI-SUẤT TỐI-ĐA 34% một năm.

VIỆT-NAM THƯƠNG-TÍN luôn luôn cố gắng hy-sinh và tích-cực phục-vụ quí vị thân-chủ đã có lòng chiếu-cố đến Ngân-Hàng chúng tôi.

Khuếch-trương kinh-tế nước nhà, Việt-Nam Thương-Tín thiết tha góp phần.