Do anh Võ Phi Hùng Cựu HS Petrus Ký (67-74) tặng Kho Sách Xưa Quán Ven Đường (Từ microfilm Thư Viện Đại học Cornell)

Giải tỏa âm mưu của C. S. B. V.

ĐÁNH SÀI GÒN

TƯỚNG HƯNG BẢO VỆ THỦ ĐÔ

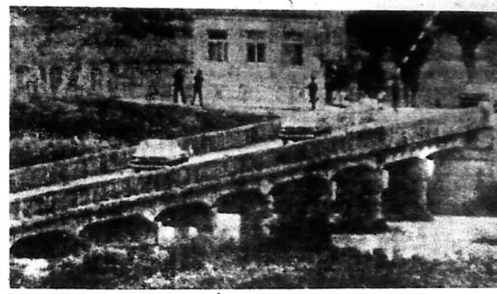

BẮC VÀ NAM HÀN • BĂNG QUA CÂY CẦU NGĂN CÁCH •

Đại biểu Hồng Thập Tự Nam Hàn (tức Đại Hàn) trong hình trên đang băng qua cây cầu ngăn cách Bắc Nam, để tiến sang Bắc Hàn ngày thứ Ba, đi Bình Nhưỡng tham dự các cuộc hội đàm khoáng đại đầu tiên giữa Hồng Thập Tự hai miền...

hòa bình

● CHỦ NHIỆM – CHỦ BÚT : TRẦN-DU (MINH TÂN) ● GIÁM ĐỐC : TRẦN-HỮU-QUỲNH

TOÀ SOẠN VÀ TRỊ SỰ : 235 PHẠM-NGŨ-LÃO S G. ĐT. 99.801

NĂM THỨ BẢY ✶ BỘ MỚI ★ SỐ : 1146 THỨ SÁU 1-9-1972 24-7 NHÂM TÝ ★ 8 TRANG 25đ

TIN VẮN

Hỏa hoạn quanh Leningrad (Nga Sô)

MẠC TƯ KHOA 29-8 (Reuter)

G COI SANG TRANG 7

SAIGON (UPI).— Nguồn tin quân sự cho biết các vị Tư lệnh VNCH dùng các chiến thuật Mỹ sử dụng trước đây đã chặn đứng 1 cuộc tấn công của Cộng quân vào vùng Saigon ngay trên đường tiến quân của chúng.

Trên 1600 Cộng quân có mặt ở 60cs phía Bắc Saigon mới đây đã di chuyển xuống phía Nam với mục đích tấn công vùng Saigon trước cuộc bầu cử TT Mỹ.

H COI SANG TRANG 7

Tướng Lê văn Hưng đi các nước Âu Mỹ du thuyết

✫ Đại Tá Hoàng Quốc Lịch, Tư Lệnh Lữ Đoàn 3 Dù được cử làm Tư Lệnh Sư Đoàn 5

SAIGON (UPI)—Chuẩn Tướng Lê văn Hưng, Tư lệnh SĐ 5 sẽ được thay thế nay mai để ông có thể mở 1 cuộc du thuyết ở Mỹ và các nước Đồng Minh khác.

M COI SANG TRANG 7

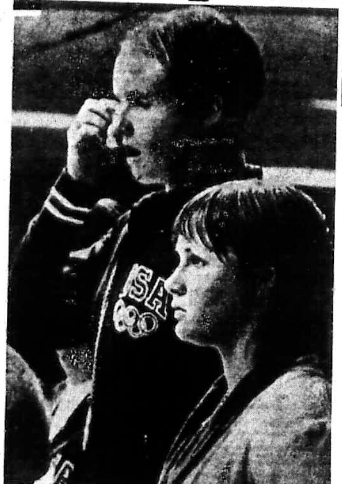

Hình trên : Sandra Neilsen (Mỹ) cảm động tới chảy nước mắt khi nhận huy chương vàng về bơi lội 100 thước tự do.

Mặt trận Quế Sơn vẫn còn những trận đánh sôi nổi giữa đại quân của hai bên

PHI TRƯỜNG NON NƯỚC BỊ PHÁO KÍCH QUẢNG NGÃI BỊ C. S. B. V. ĐẶT CHẤT NỔ

✶ Nhiều trận đánh đã xảy ra ở Thăng Bình Quảng Nam ✶ Mặt trận Cấm Bốt vẫn nghiêm trọng ● Quốc Lộ 1 Phú Yên đi Bình Định bị CQ cắt một đoạn

QUẾ SƠN 30-8 (AFP) — Đặc phái viên Joe Swain của AFP có mặt tại mặt trận Quế Sơn cho biết ngọn đồi đá sỏi một ngọn đồi nhìn xuống con đường dẫn đến Quế Sơn trong vòng 24g đã liên tiếp hai lần đổi chủ sau nhiều cuộc đụng độ dữ dội. Trưa thứ hai một cánh quân VNCH đã chiếm được ngọn đồi Đá Sỏi vào được thung lũng Quế Sơn lần đầu tiên kể từ 10 ngày qua và đã tải thương được những nạn nhân kẹt lại đây.

Sáu tiếng đồng hồ sau, CSBV lợi dụng bóng tối đã phản công và chiếm ngọn đồi này sau khi đẩy lui các chiến sĩ VNCH. Theo 1 cố vấn Mỹ cộng quân đã nhất quyết nên dù bị hỏa lực mạnh của quân VNCH, chúng đã chiếm lại được ngọn đồi.

Dường như thiệt hại của cả hai bên trong các cuộc giao tranh sôi nổi trên rất nặng nề.

Sang đến thứ ba, quân VNCH với sự yểm trợ của pháo binh và cố không quân đồng minh, tái tấn công đồi đá sỏi.

Những trận đánh ác liệt khác đã tiếp tục tại một làng dưới chân đồi phải đúng đường 535 đi cư các cố vấn Hoa kỳ cho rằng binh sĩ VNCH sẽ chiếm lại được đồi Đá Sỏi và sẽ mở lại đường dẫn đến Quế Sơn nhưng sẽ gặp nhiều khó khăn vì BV có rất nhiều công sự đào sâu dưới những tảng đá để trốn các phi vụ oanh tạc.

Tại mặt trận Quế Sơn phóng viên Reuter Michael Father ở Đà Nẵng cho biết quân BV ẩn nấp trên một đường vòng cung 11cs từ phía Bắc xuống Nam Quế Sơn chạy qua thung

K COI SANG TRANG 7

Kình ngư Mỹ bị đau sưng phổi vẫn còn giựt được huy chương bạc

● Ngôi sao sáng bơi lội Mỹ đã không đoạt thêm huy chương vàng nào vì lý do không tham dự trận chung kết

MUNICH (30-8 UPI)—Môn bơi lội vẫn còn thu hút sự chú ý của khán giả điệu tại diễn trường Thế vận hội Munich.

Hôm qua, người ta đã phải đồng tới thời gian chỉ là 1 phần ngàn giây đồng hồ để phân cao thấp giữa 2 tay bơi Thụy Điển và Mỹ. Trong giải bơi 400th 4 thế bơi, vô địch Thụy điển Gunnar Larsson và vô địch Mỹ Tim Mckee chỉ cách nhau có 2 phần nghìn giây, người dẫn bơi trong 4 phút 31.981 giây và người sau 4 phút 31;983 giây. Sự kiện này đã gây thất vọng cho phái đoàn bơi lội Mỹ. Trong khi đó thì tay bơi Mỹ có hy vọng chiếm huy chương vàng của môn này lại tụt xuống hàng thứ năm.

Các tay bơi Mỹ cũng đã phải tận dụng khả năng để đoạt được giải 400th bơi tự do nữ và cuối cùng đã phá kỷ lục thế giới gần 3 giây, trước hai toán Đông Đức (huy chương Bạc) và Tây Đức (huy chương Đồng).

Thêm 1 sự thất bại chua cay nữa của các con kình ngư Mỹ ở giải 100 thước sải nam. Các tay bơi Mỹ đã không ngăn được nhà vô địch bơi lội Nhật Nobutaka Taguchi trở thành vô địch thế giới bằng cách đạp tan kỷ lục quốc tế với thời gian 1ph4,9 giây. Các tay bơi Mỹ Tom Bruce và John Heokes được hai huy chương bạc và đồng.

Nhà nữ vô địch trẻ tuổi của Úc đại lợi là Shane Gould, người thất bại lớn trong giải 100 thước tự do

Đ XEM TIẾP TRANG 7

Do lời tố cáo của bà Vân Sơn Phan Mỹ Trúc
Cảnh Sát bắt hai người tình nghi giết ô. Vân Sơn

GIA ĐỊNH.— Hồi 5 giờ chiều 29-8 do sự khiếu nại của bà Lê thị Quý 32t ngụ tại đường Phan văn Trị là vợ ông Vân Sơn Phan mỹ Trúc có chủ nhiệm nhật báo Đông Phương cơ quan an ninh Gia Định có đến mời bà Phạm Bích Nga 46t ngụ tại đường Phạm hồng Thái và ông Hà văn Ghệ 35t giáo viên ngụ tại đường Phan thanh Giản đưa về bót để mở cuộc điều tra.

Theo đơn thưa của bà chủ nhiệm Vân Sơn thì bà tình nghi 2 người này có nhúng tay vào vụ ám sát chồng bà.

Theo lời bà Quý thì 2 người trên lẻ kẻ lạ mặt đã đến dự đám tang của chồng bà một cách khả nghi Cử chỉ này đã làm cho bà ngạc nhiên vì 2 người này bà chưa từng quen biết. Tuy nhiên bà Quý không mấy quan tâm, vì biết đâu 2 người này là bạn riêng của chồng bà. 2 người này dự cuộc tiễn đưa của chồng bà đến nơi an nghỉ cuối cùng xong, họ lại đến nhà bà nữa. Và lần này thấy họ có cử chỉ khả nghi nên bà nhờ cảnh sát bắt cả 2 để điều tra.

Hiện cơ quan an ninh Gia Định đã dẫn giải cả 2 đến Cuộc Tao Đàn Saigon để tiện việc điều tra.

1/9

C.S.B.V. PHÁO 3.000 TRÁI ĐẠN ĐỦ LOẠI VÔ T.Q.L.C. TRONG TỈNH QUẢNG TRỊ

✶ Không quân VNCH lại phá hủy được hai xe tăng CSBV tại chiến trường Quảng Trị

SAIGON (31-8 TPH).— Suốt 2 ngày 28 và 29-8, Cộng quân đã gia tăng pháo kích vào các vị trí của VNCH quanh thị xã Quảng Trị. Đã có hơn 3000 trái đại pháo đủ loại rơi vào các lực lượng Việt Nam Cộng Hòa trong hai ngày này. Riêng trong ngày 29-8, theo lời của phát ngôn nhân quân sự VNCH, từ 10 giờ sáng đến 5 giờ 25 chiều, Cộng quân đã bắn gần 1500 quả đại bác 130 ly và súng cối 82 ly vào các đơn vị TQLC ở 1 cây số rưỡi Đông Nam và Tây Nam thị xã Quảng Trị làm cho 6 TQLC tử thương và 36 người khác bị thương.

Sau 2 ngày trận địa pháo, chiến trường Quảng trị lại sôi động ác liệt vào ngày 30-8.

Nhiều cuộc ác chiến đẫm máu xảy ra giữa các lực lượng TQLC, Dù và Cộng quân tại các vùng Đông Bắc Cổ thành, quanh thị xã Quảng trị, Tây Nam La Vang và Nam Hải lăng. Các chiến sĩ VNCH đã hạ 100 Cộng quân tịch thu 40 vũ khí đủ loại và không quân đã phá hủy hai chiến xa T.54 Có 5 chiến sĩ V.N.C.H. tử thương, và 23 bị thương.

Các trận ác liệt được ghi nhận giữa lực lượng Dù và Cộng quân từ 8 giờ 20 đến 10 giờ 50 tại Tây Nam Mỹ Chánh, tại tám cây số Tây Nam Hải Lăng và giữa TQLC với Cộng quân từ 2 giờ 30 sáng 30-8 kéo dài hơn 10 tiếng đồng hồ tại làng Trí Bửu ở Đông Bắc Cổ thành và ngoại ô thị xã Quảng trị. Các chiến sĩ Dù đã hạ gần 50 Cộng quân và TQLC hạ 32 cộng quân.

Mặt Trận Tây Nam Huế tiếp tục lắng dịu, chỉ có những cuộc chạm

B COI SANG TRANG 7

> **Mai này PHÁT HÀNH HÒA BÌNH CHỦ NHẬT**
>
> — Tuần này Hòa Bình Chủ Nhựt đặc biệt bồi bổ thêm sức khỏe số để số đuôi.
>
> — Hòa Bình Chủ Nhựt tuần này vẫn hung hăn ghê lắm.
>
> — Bạn nhớ mua sớm kẻo hối tiếc.

Nha Động Viên giải thích việc gọi H. S. sanh 1954

L.T.S.— Thiếu tướng Bùi đình Đạm-Giám đốc Nha Động Viên vừa gửi thư cho chúng tôi nói rõ về vấn đề gọi nhập ngũ học sinh sanh năm 1954., Để rộng đường dư luận chúng tôi xin đăng nguyên văn lá thơ của Thiếu Tướng Bùi đình Đạm.

Trong số phát hành ngày 25-8.72 quý báo có đăng đi tin tức về động viên quân dịch, dưới tựa đề "sinh năm 1954/ vừa đậu Tú Tài 1, chỉ trình diện nhập ngũ khi có báo thư" Nha tôi tưởng cần xác nhận lại về tình trạng quân dịch của học sinh sinh năm 1954, để tránh những hiểu nhầm và ngộ nhận đáng tiếc có thể xảy ra, như sau :

1/- Học sinh sinh năm 1954 không được hoãn dịch hợp lệ, hoặc không xin hoãn dịch học vấn niên khóa 1971 1972 đều đã có lệnh gọi nhập ngũ vào cuối tháng 7-1972, nhưng được đặc biệt triển hạn để thi Tú Tài I. Các học sinh này, dù thi đậu hay rớt đều phải trình diện nhập ngũ vào ngày 11-9-1972, căn cứ theo báo thư triển hạn nhập ngũ của mỗi học sinh.

2/ Học sinh được hoãn dịch hợp lệ để học lớp 11 Phổ thông niên khóa 1971-72, có thể chia làm 2 loại :

E COI SANG TRANG 7

PHIÊN NHÓM ĐẦU TIÊN CỦA HTT NAM BẮC HÀN

27 năm chia cắt, Nam Bắc Hàn tìm cách thống nhứt từng giai đoạn

✫ Phái đoàn Nam Hàn du ngoạn và coi Ca Vũ Kịch do Kim Nhựt Thành sáng tác

HÁN THÀNH 30-8 Reuter— Viên chức HTT của hai miền Cao ly đã chấm dứt phiên họp đầu của các cuộc đàm luận về việc đoàn tụ lại các gia đình bị phân ly.

Đại biểu Bắc hàn đã nhấn mạnh hơn đến khía cạnh chính trị khi nói là các "cuộc đàm luận có một ý nghĩa trọng đại vì nó dính liền với việc thống nhất hòa bình của đất nước chúng ta».

Đại biểu Nam Hàn đã đáp lời : « Vào giai đoạn này, chúng ta ghi nhận một trang mới trong lịch sử vinh cửu của quốc gia chúng ta. Không ai làm được việc này ngoài chúng ta».

Hai bên đang đương đầu với những vấn đề khác nhau do 27 năm chia cắt để lại, và họ sẽ tìm cách giải quyết theo từng giai đoạn bắt đầu với những giai đoạn dễ thực hiện nhất.

Sau đó, trong cuộc họp kéo dài 3 giờ đồng hồ, đại biểu của 8 đoàn thể chánh trị và xã hội Bắc Hàn đã đọc diễn văn chào mừng.

Phát ngôn nhân HTT Đại Hàn cho biết, cuộc họp mở màn sẽ là phiên nhóm duy nhất và phái đoàn Nam Hàn sẽ trở về Hán thành cuối tuần để chuẩn bị tiếp đón cuộc họp thứ 2 tại Hán thành ngày 13 tháng 9 tới.

Phái đoàn Nam Hàn đã đi du ngoạn vào buổi chiều và xem 1 màn ca vũ kịch của TT Bắc Hàn Kim nhựt Thành về cuộc chiến không Nhật vào các năm 1930 tại Đại hí viện

Hai phái đoàn đã ký kết một văn kiện tuyên bố chấp nhận thời biểu bàn luận về 5 vấn đề đã được các thương thuyết gia của 2 bên thiết lập trước kia.

Chánh khách xứ nào cũng thế, toàn xin và hứa...
T.T Phouma xin cho 2 năm để đem lại Hòa Bình ở Lào

✶ Mc Govern chưa đắc cử đã bổ nhiệm Bộ Trưởng Tài Chánh.

VẠN TƯỢNG 29-8 (Reuter).- Nguồn tin chính thức hôm thứ ba cho biết thủ tướng Ai lao, hoàng thân Souvanna Phouma, từng đương đầu với cuộc khủng hoảng chính trị đang gia tăng, đã hứa sẽ từ chức trong thời gian 2 năm tới.

Nguồn tin cho biết thủ tướng đã yêu cầu các dân biểu quốc hội, đang vận động để cải tổ chính quyền cho phép chính phủ của hoàng thân thêm thời gian hai năm nữa, để thực hiện một giải pháp hòa bình với phe thân Cộng Pathet Lào.

Mc Govern bổ nhiệm Bộ Trưởng Tài Chánh

NỮU ƯỚC 29-8 UPI).— Nghị sĩ George Mc Govern hôm thứ ba nói là ông sẽ đề cử dân biểu Wilbur Mills thuộc đảng dân chủ tiểu bang Arkansas làm Tổng Trưởng Tài Chánh nếu ông đắc cử Tổng Thống Nghị sĩ Mc Govern đưa ra lời loan báo bất ngờ trên trong cuối bài diễn văn đọc trước các thính giả tại khu Wall Street ở Nữu Ước và ông có tiết lộ kế hoạch cải cách thuế khóa và ao sinh.

Theo nghị sĩ Mc Govern, dân biểu Mills là «người khôn ngoan, can một và hiểu kinh nghiệm».

Ông Mills dân chủ, hiện là chủ tịch ủy ban chuẩn chi Hạ Viện và là người viết các luật lệ về thuế khóa trước khi các luật lệ này được chuyển qua quốc hội

Ông Mc Govern nói, ông không biết ông Mills sẽ nhận chức này không nhưng ông đã ca ngợi dân biểu nói tiếng này và đề cập đến những kinh nghiệm sâu rộng của ông ta trong lãnh

A COI SANG TRANG 7

BỘ TƯ LỆNH CẢNH SÁT QUỐC GIA LOAN BÁO
Âm mưu xâm nhập Đô - Thành của đặc công Cộng Sản bị phá vỡ

✫ Bắn hạ 2 tên, thu 2 súng AK 47, một bản đồ Quận Cần Giuộc, một sơ đồ Cuộc Cảnh sát Bến Đá, 2 tình nghi bị bắt.

SAIGON (VTX) 30-8— Cảnh sát Quốc gia trên toàn quốc trong các cuộc hành quân tuần qua đã loại khỏi vòng chiến 641 Việt cộng, tịch thu 7 súng cộng đồng và 88 vũ khí cá nhân cùng 1 số đạn dược chất nổ.

Nguồn tin Bộ Tư Lệnh CSQG cho hay, trong số Cộng quân bị loại nói trên có 127 tên bị hạ, 452 tên bị bắt và 62 hồi chánh. Ngoài ra CSQG còn tạm giữ 866 người tình nghi hoạt động cho Cộng sản.

Cảnh sát tịch thu 95 vũ khí đủ

N COI SANG TRANG 7

DÙ TRỜI BÃO MỸ VẪN OANH TẠC B. V. HAI PHI CƠ PHANTOM CỦA MỸ BỊ RƠI

✶ 200 phi cơ Mỹ đã làm cỏ Bắc Việt, nơi bị ném bom nặng là Đồng Hới và Hải Phòng

SAIGON (TPH)— Hai khu trục oanh tạc phản lực cơ đã bị bắn rơi ở BV -1 bị phi cơ và hỏa tiễn của Bắc Việt trong khi phi cơ Mỹ thực hiện 200 phi xuất ở Bắc Việt trong đó có Cơ Sở Tiếp Liệu Hải quân gần Hải phòng và 320 phi xuất tại miền Nam VN. Phát ngôn viên Bộ tư lệnh Mỹ cho biết một phi cơ F4 Phantom của Hải quân Mỹ đã bị 1 Mig BV bắn rơi trong 1 cuộc không chiến ở 145cs phía Tây Tây Nam Hanoi hôm thứ bảy, một phi công được cứu thoát trong khi phi công thứ hai được coi là mất tích.

Hôm chủ nhật 1 Phantom khác của Hải quân Mỹ đã bị hỏa tiễn địa không Sam bắn rơi trong 1 phi vụ oanh tạc ở 38cs phía Tây Bắc hải cảng Thanh Hóa. Cả hai phi công mất tích.

Đây là phi cơ thứ 67 của Mỹ bị bắn rơi trong cuộc không chiến với MIG kể từ 1965 và phi cơ 123 của Mỹ bị hỏa tiễn SAM bắn rơi ở BV theo tài liệu không chính thức. Phi cơ Mỹ đã bắn hạ tổng cộng 160 MIG

Trong 24g chấm dứt vào 17g ngày thứ ba phi cơ Mỹ thực hiện 200 phi xuất oanh tạc đa số tập trung chung quanh khu vực Đồng hới-Vinh.

Báo cáo sơ khởi cho hay các vụ oanh tạc này đã phá hủy hoặc làm hư hại một bến bốc hàng, một cầu tàu, 16 cây cầu, sáu phà ba toa chở hàng, tám phà, lấp tế một xe radar, hai xe chở hỏa tiễn SAM, ba dàn phóng hỏa tiễn SAM, 20 quân xa, một xe tăng hai vị trí phòng không, một trọng pháo 122, tám cơ sở quân sự, một vị trí dược phòng, 17 nhà kho, bảy kho tiếp tế, một kho chứa đạn dược, bốn kho chứa nhiên liệu và ba trạm bơm nhiên liệu.

Các phi công còn ghi nhận có 21 tiếng nổ phụ và 13 đám cháy.

Trong số các mục tiêu bị oanh tạc hôm qua có 1 cơ sở tiếp liệu của Hải quân trong vùng 27cs Đông Đông Bắc Hải phòng và kho chứa nhiên liệu Đồng Xuân nằm sâu dưới

D CO ISANG TRANG 7

TỔ QUỐC LÂM NGUY

★ *Bài của NGHỊ SĨ yêu nước*

ÁI QUỐC VIỆN

— Thưa quý đồng viện, hôm nay chúng ta thảo luận về sắc luật bài trừ tham nhũng.

— Tại sao bất cứ vấn đề gì bạn đồng viện cũng chỉ nói tới việc làm kiến nghị ủng hộ mà thôi? Trước một sắc luật quan trọng, chúng ta nên thảo luận để tìm cái hay cái dở. Nhiệm vụ của nhóm người yêu nước chúng ta là thảo luận về mọi vấn đề, chứ đâu phải chỉ biết làm kiến nghị ủng hộ?

— Tôi phản đối quý đồng viện. Nhiệm vụ của chúng ta là tìm cái hay để ca tụng chứ không tìm cái dở. Tất cả các sắc luật đều đã nghiên cứu kỹ trước khi ban hành, làm gì có khuyết điểm. Chỉ có bọn phản động mới nói tới khuyết điểm. Tôi yêu cầu quý đồng viện phải chịu khó nghe bình luận của đài truyền hình để phát biểu cho đúng đường lối. Tôi xin nhắc lại: chỉ có bọn cộng sản nằm vùng mới nói tới khuyết điểm của sắc luật 007 sửa đổi quy chế báo chí. Và những ai phê bình các sắc luật bài trừ ma túy và tham nhũng, chính là bọn đồng lõa với ma túy và tham nhũng.

(XEM TIẾP TRANG 7)

LUẬT TỐI THƯỢNG

● Bài của DÂN BIỂU yêu nước

ĐÀ QUẢNG CÁO

Kính thưa ông dân biểu yêu nước.

Tôi là người dân thường, không có cái hân hạnh được ngang hàng với ông dân biểu, nhưng tôi dám tự nhận cũng thuộc thành phần yêu nước, hàng ngày, tôi rất chịu khó nghe đài phát thanh Sài gòn, nhất là các mục bình luận, các danh ngôn và khẩu hiệu được lặp đi lặp lại. Ví dụ sau những bài bình luận rất hay ca tụng sắc luật 007, mấy hôm nay, Đài đang ca tụng sắc luật diệt trừ tham nhũng.

Vào trưa ngày thứ Ba 29-8, khoảng từ 14 giờ 30 đến 15 giờ trước giờ mở số kiến thiết, tôi nghe ban Dân Nam diễn kịch. Trong tình trạng hiện tại, nhạc kịch chống cộng hay đề cao quân đội là chuyện thường. Nhưng đặc biệt vở kịch trên lại đề quảng cáo cho một tiệm may, quảng cáo trực tiếp cho tên tiệm và tên thật của chủ tiệm, chứ không phải chỉ quảng cáo gián tiếp một cách kín đáo.

Thưa ông dân biểu,

Khi vừa nghe xong vở kịch quảng cáo trên, tôi tưởng có người đã lợi dụng đài phát thanh Sàigòn để quảng cáo cho một tư nhân. Nhưng sau đó tôi hối hận ngay, vì biết là mình nghĩ lầm. Đài Phát thanh Sàigòn vẫn đọc bình luận ca tụng sắc luật 007 coi như một thứ thuốc tiên để bịt đường xâm nhập của Cộng Sản, chắc đài phải tuyệt đối đề cao cảnh giác, chứ chẳng lẽ để có người lợi dụng đài quảng cáo cho tư nhân. Lỡ có kẻ quảng cáo cho Cộng Sản thì sao? Một ý nghĩ khác thoáng qua là biết đâu tư nhân chủ tiệm kia chả bỏ tiền ra mua chuộc. Nhưng rồi tôi cũng hối hận, vì Đài Sàigòn đang đề cao sắc luật bài trừ tham nhũng, lẽ nào làm như vậy?

(Xem tiếp trang 7)

TẠP GHI

TÚ GÀN

Lại Quân Bạ

Hôm trước, Tú Gàn đã đề cập đến một trường hợp, vì sự bê bối của Tổng Quân Trị, mà một cậu đào ngũ, một cậu đi tù. Hôm nay Tú Gàn lại nhận được thêm một lá đơn nữa nói về chuyện làm mất Quân Bạ của Tổng Quân Trị. Tú Gàn mong Bộ Quốc Phòng lưu ý ngay vấn đề này. Quân nhân thấp cổ bé miệng, qua hệ thống quân giai thì kẹt. Tú Gàn phải lên tiếng.

Gò Vấp, ngày 19-8-1972

Kính Bác !

Lâu lắm, nay mới có dịp cầm tờ báo H.B nhân chuyến về phép thăm gia đình mà cả năm nay xa cách, nên em vội viết thư thăm Bác và quý quyến, sau là nhờ Bác nói lên hộ chúng em việc sau đây :

Thưa Bác ! Nguyên em là cựu quân nhân thuộc lực lượng bán quân sự trước đây, và bây giờ đã nhập ngũ và đã được chính phủ và quân đội ban ân huệ cho được hưởng quyền tái ngũ và phục hồi cấp bậc cũ nữa, tuy nhiên em vẫn thấy mình đã đi lính mà còn thua kém anh em về quyền lợi hơi nhiều đó là việc không Hồ Sơ Quân Bạ.

Thưa Bác ! Theo nguyên tắc một tân binh mới nhập ngũ thì việc đầu tiên là được khám sức khỏe để lập hồ sơ y bạ và lập hồ sơ quân bạ nếu đủ sức khỏe, đối với cựu quân nhân tái ngũ cũng vậy, phải được khám sức khỏe để lập y bạ và truy lục hồ sơ quân bạ đầy đủ rồi mới được phân phối ra đơn vị. Riêng em lại không được như vậy. Em đã được phân phối ra đơn vị gần năm rồi mà Hồ Sơ Quân Bạ truy lục chưa có kể cả việc khám sức khỏe để lập y bạ cũng thế, em không hiểu tại sao lại như vậy; bây giờ hỏi ra mới biết, nếu quân nhân mà không có hồ sơ quân bạ thì thiệt thòi nhiều quyền lợi lắm ! Nào là không được đi học chuyên môn và không được dự các khóa đặc biệt, không được thăng thưởng, đương nhiên, không được xin cải tuyển, cải ngành, không được tính thâm niên quân vụ, cấp bậc, không được hưởng bậc lương v.v. Sống đã vậy, còn nếu chết đi lại nguy hại hơn, nào là tiền tử tuất không được hưởng nào là vợ con không hưởng được cấp dưỡng quả phụ tử sĩ và cha mẹ không được hưởng cấp dưỡng tổ phụ v.v... Vì không hồ sơ quân bạ là không có Tướng Mạo Quân Vụ, mà hễ thiếu Tướng Mạo Quân Vụ là hồ sơ đều không được cứu xét.

(Còn Nữa)

tham luận

Tội diệt chủng tinh thần

Phạm Kim Vinh

Thì cái tội cung cấp khí giới và tội gián tiếp gây chiến tranh ấy sẽ bị trừng phạt như thế nào, và sẽ bị xét xử tại đâu ? Mỉa mai hơn nữa là chính những nước cung cấp nhiều khí giới giỏi nhất lại là những nước nói nhiều nhất đến những chữ cao đẹp như bảo vệ và duy trì hòa bình cho nhân loại.

Có lẽ vì thấy sự bất lực của LHQ trong việc ngăn chặn chiến tranh, nhất là chiến tranh địa phương và chiến tranh ... cho nên các nước đã nghĩ tới các tổ chức quốc tế địa phương và gia nhập một số liên minh quân sự hoặc chính trị. Việc này làm cho một số quốc gia đặt câu hỏi rằng tư cách hội viên của LHQ thực ra có được lợi ích gì thiết thực không. Trước đây, trong khi còn chịu ảnh hưởng nặng nề của Trung Cộng, Nam dương dưới thời Sukarno đã từng ra khỏi LHQ để chứng tỏ rằng không gia nhập tổ chức LHQ cũng chẳng sao, chứng cớ là Trung Cộng vẫn ở ngoài mà vẫn tồn tại. Và ngay trong lúc này, vẫn còn nhiều quốc gia được thừa nhận về ngoại giao và về pháp lý nhưng vẫn chưa gia nhập LHQ, thí dụ như Thụy sĩ VN, Đức, Cao Ly vì mới đây hơn nữa thì Trung Hoa quốc gia đã bị trục xuất khỏi LHQ sau khi Trung Cộng được chấp nhận là đại diện chính thức cho dân tộc Trung Hoa sau một cuộc biểu quyết đầy không khí chính trị bị ối do một vài siêu cường quốc tạo ra.

Nếu việc gia nhập hoặc không gia nhập LHQ chỉ có một ích lợi tinh thần không rõ rệt và không thiết thực thì có lẽ cũng chẳng có gì nhiều để mà nói một khi LHQ lặng lẽ làm những gì mà LHQ có thể làm được trong khuôn khổ được sự «tán đồng» của vài cường quốc trong thực tế vẫn thao túng LHQ. Nhưng bây giờ, chính tổ chức LHQ đang phản bội tinh thần Hiến chương LHQ và đang phạm những tội trước đây đã từng bị LHQ lên án hoặc chỉ trích.

Năm 1950, khi quân Bắc Cao tràn qua vĩ tuyến 38 thì chỉ ít lâu sau, LHQ đã chấp thuận với đa số việc lên án Trung Cộng là xâm lăng tại Cao ly. Nếu không có sự tham chiến của các nước ưa chuộng tự do thì có thể giờ này, Nam Cao ly đã yên phận là nô lệ của chủ nghĩa Cộng sản quốc tế rồi. Mùa thu năm 1971, chính LHQ lại biểu quyết chấp thuận cho Trung Cộng gia nhập tổ chức ấy, đồng thời lại còn trục xuất đại biểu của Trung Hoa quốc gia. Việc Trung Cộng phạm tội diệt chủng tàn bạo tại Tây Tạng không hề được thảo luận tại LHQ là một bằng chứng khác chứng tỏ sự bất lực của LHQ.

Sau khi THQG bị trục xuất Tổng thư ký mãn nhiệm là U Thant còn trục xuất luôn cả những ký giả thường trực của THQG tại LHQ tuy rằng các ký giả này chỉ làm phận sự giống như phận sự bất cứ một ký giả nào nghĩa là thâu thập tin tức và phổ biến tin tức sinh hoạt của LHQ cho nhân dân THQG biết. Sự trục xuất này mới chỉ là phần mở đầu của hành vi diệt chủng tinh thần khác xấu xa hơn của LHQ đối với THQG Trung tuần tháng này (8-1972) theo lời yêu cầu của Trung Cộng hành xử tư cách hội viên của LHQ, LHQ đã quyết định không nói tới THQG nữa. Tất cả các tài liệu của LHQ tất cả các buổi truyền thanh và luôn cả các thống kê của LHQ nữa, sẽ không còn ghi một chi tiết nào liên hệ xa gần tới THQG nữa. Tóm lại LHQ đã giết chết THQG theo lời yêu cầu của Trung Cộng. Giết THQG theo cách ấy là chắc ăn nhất vì rằng THQG không còn diễn đàn để nói lên tiếng nói uất nghẹn của mình nữa.

Từ trước tới nay quan niệm thông thường của loài người vẫn cho rằng chiến tranh không tốt vì nó chỉ gây ra chém giết và chết chóc dầu cho những kẻ gây chiến có biện minh bằng cách nào đi nữa. Không chấp nhận giải quyết các tranh chấp bằng võ lực là LHQ đã gián tiếp lên án hình thức chiến tranh. Nhưng gần đây thế giới chứng kiến một hình thức tàn sát còn nguy hại và thâm độc hơn chiến tranh sắt máu rất nhiều nữa. Đó là hình thức diệt chủng tinh thần. Tại các nước độc tài nhà cầm quyền đang tìm cách không cho người dân lên tiếng đòi các quyền căn bản của con người nữa và quyền bị đàn áp, bị tước đoạt nhiều nhất là quyền ngôn luận và quyền tư tưởng. Hẳn vì đã ý thức được rằng nếu không còn được hưởng sự tự do tư tưởng và tự do ngôn luận thì đời sống con người không còn gì đáng nói nữa cho nên nhân dân các nước Cộng sản đang tranh đấu mạnh mẽ để được hưởng các quyền căn bản ấy. Những thành phần được ưu đãi của xã hội Nga lại là những người tranh đấu hăng hái nhất cho các quyền căn của con người ở xã hội Nga Gần đây hơn nữa là những vụ tranh đấu quyết liệt của nhân dân Tiệp khắc. Nhiều nhà báo nhiều nhà văn Tiệp đã và đang bị cầm tù vì đòi tự do cho con người. Những người ấy bị giam giữ thì lại có những người khác và có những hình thức khác để tranh đấu : viết tay đánh máy in báo lậu truyền tay cho nhau xem các tin tức và các tư tưởng tranh đấu cho các quyền căn bản của con người. Có người còn thâu băng những lời tuyên bố tranh đấu rồi gởi người ngoại quốc mang đi phổ biến để toàn thể thế giới biết thực trạng tội diệt chủng tinh thần tại Tiệp khắc nữa. Một khi các quyền căn bản của con người đã bị tước đoạt thì thế ..., những người bị tước đoạt cũng tranh đấu bằng mọi cách để lấy lại.

Trở lại việc LHQ giết THQG người ta có thể đặt câu hỏi là tại sao LHQ phải hành động như thế đối với THQG sau khi Trung Cộng đã ngồi vào ghế đại diện chính thức của Trung Hoa tại LHQ Người viết đã cố tìm các tài liệu bang giao quốc tế có đọc các thành tích của LHQ để hi vọng tìm được một tiền lệ nào có tác dụng giải thích hành vi diệt chủng tinh thần ấy nhưng không kiếm được chút tài liệu nào. Với diện tích lớn hơn diện tích nước Bỉ, THQG (Đài loan) có 15 triệu dân. So với dân số các nước hội viên của LHQ thì tới giờ này có 87 trong tổng số 128 nước hội viên của LHQ có dân số ít hơn dân số của THQG. Một nửa dân số của THQG là những người chưa tới 15 tuổi, một khối nhân lực thật hứa hẹn về kinh tế của Đài Loan lại trên 10 năm nay nhịp phát triển kinh tế và về phát triển. Từ 10 o/o mỗi năm tương đương với nhịp phát triển của Nhật. Năm 1971 ngoại thương của THQG tăng 20o/o lên tới 4 tỷ mỹ kim.

CÒN NỮA

ĐỌC BÁO

LAN VI phụ trách

Hết VN đến Tháilan

US News and World Report

(Tiếp Theo)

Các giới chức Mỹ trong chỗ kín đáo đã công nhận rằng họ lấy làm ngạc nhiên trước sự sẵn sàng của người Thái để cho Mỹ tăng cường các phi cơ, căn cứ và nhân lực ở Thái lan. Trong 1 vài trường hợp, Hội Đồng Hành pháp quốc gia Thái, điều khiển quốc gia, đã chấp nhận các yêu cầu của Mỹ trong vòng vài giờ.

Ít khi mà sự chấp thuận bị kéo dài hơn 1 hay 2 ngày.

Trước đây đâu có chuyện dễ dàng như vậy, Mỹ đưa phi cơ chiến đấu vào Thái lan lần đầu từ 1964. Trong khi dư luận nói chung đã biết rõ chuyện này vậy mà Vọng Các không bao giờ chịu công khai thừa nhận cho mãi đến năm 1967 Nguyên do là vì Thái Lan e ngại những lời cáo buộc là mình đã nhượng bớt chủ quyền.

Ngay cả ngày nay mối e ngại này cũng vẫn còn.

Trong khi Vọng các sẵn sàng hoan nghênh sự tăng cường của Mỹ, họ vẫn giữ bí mật về các hoạt động của Mỹ ở Thái lan. Các phóng viên không được phép tới 7 căn cứ có phi cơ Mỹ tham dự cuộc không chiến.

Đàng sau sự yểm trợ của Thái

Các giới chức Mỹ nhấn mạnh rằng không có cái giá biểu nào kèm theo vụ tăng cường căn cứ mới nhất, không có món «bồi môn» nào kèm theo quyết định của Thái Lan chấp thuận mau lẹ việc tăng cường quân lực Mỹ ở Thái Lan.

Viện trợ Mỹ được công khai tuyên bố cho Thái lan năm nay chấm dứt vào 30 tháng 6 là khoảng 60 triệu Mỹ kim. Một nguồn tin thông thạo nói con số hiện tại lên tới 100 triệu.

Một lối giải thích có vẻ thích hợp hơn chuyện «bồi môn» theo các quan sát viên từng nói chuyện với cả các giới chức Mỹ lẫn Thái lan là cái ý thức trong giới lãnh đạo Thái theo đó cuộc xâm lăng gần đây nhất của CS ở VN làm nguy hại cho cả ĐNÁ

Một chuyên viên kỳ cựu về Thái lan nói rằng :

«Với quân BV tràn vào miền Nam không còn thì giờ để mà trả giá nữa và người Thái đủ thực tiễn để ý thức như vậy. Sự kiên nhẫn của họ đối với sự hiện diện của Mỹ có thể hao mòn sau này nhưng cho đến nay chưa có dấu hiệu nào như vậy». Quân đội Mỹ được gửi tới Thái lần đầu năm 1962 để ứng phó với việc Cộng quân thành công ở bên Lào. Hội nghị Genève 1962 giải quyết cuộc khủng hoảng Lào, nhưng năm 1964 Cộng quân lại hoạt động nữa. Khi quân lực Mỹ ở VN gia tăng thì con số phi cơ căn cứ và lực lượng yểm trợ Mỹ ở Thái cũng tăng theo.

Khi TT Nixon khởi sự rút quân khỏi VN, quân đội Mỹ cũng khởi sự rút ở Thái. Năm 1970, Hoa thịnh Đốn và Vọng Các đã đồng ý ấn định mức quân số Mỹ ở Thái là 32.200 ! Cuộc tổng tấn công vừa qua của Cộng quân ở miền Nam đã thay đổi hết cả, quân số Mỹ ở Thái đã lên tới 45.000.

Vấn đề lớn trong trí người Thái và cả người Mỹ nữa là Mỹ sẽ duy trì bao lâu mức quân số cao hiện nay giới quân sự Mỹ thì bảo rằng chừng nào còn cần thiết thôi. Một sĩ quan nói : Khi tình hình Nam VN cho phép chúng tôi sẽ trở về mức đã thoả thuận 32.000 Và ngay cả con số này cũng có thể rút bớt,

Một khó khăn là không quân VN còn phải nhiều năm nữa mới đủ sức đối phó với 1 cuộc xâm nhập ồ ạt từ Bắc vào Nam. Như vậy có nghĩa là Mỹ sẽ phải hiện diện ở đâu đó. Một giới chức Mỹ nói : «Chúng tôi có Đệ Thất Hạm Đội, nhưng Hải quân không thể đảm nhiệm công việc 1 mình.

Phi luật tân thì đã nói rõ không muốn phi cơ Mỹ thực hiện các phi vụ chiến đấu từ các căn cứ ở Phi. Mã lai thì tuyên bố trung lập. Tân gia ba cũng vậy. Như vậy chỉ còn Thái Lan.

Không có hiệp ước chính thức

Mỹ và Thái không có hiệp ước an ninh hỗ tương, cũng không có thỏa ước về qui chế quân lực. Chỉ mới có thỏa thuận miệng hay ghi chú về các cuộc nói chuyện.

Cho đến nay Thái lan chưa bao giờ thúc giục đi tới những thỏa ước chính thức hơn nữa. Các nhân vật cao cấp Thái ý thức rõ quyền lợi của nước họ nơi sự hiện diện của Mỹ, cho dù cuộc xâm lăng gần đây nhất của Hanoi được thu hồi. Các giới chức này hầu hết là quân nhân vẫn đòi Mỹ duy trì 1 «cánh dù bảo vệ» trên vùng Đông Nam Á.

(Xem tiếp trang 8)

Những con người tạo thời cuộc
NIXON và KISSINGER

HỒNG YẾN

phụ trách

1

(Tiếp theo)

Ông Nixon chờ đợi cơ hội chứng tỏ sự biết ơn của Mỹ đối với những biến cố dồi chiều tại Colombie

Ông Rubottom đã yêu cầu ông Nixon nên viếng thăm các quốc gia Nam Mỹ, ngoại trừ Ba Tây và Trí lợi.

Ông Nixon đã bận tíu tít với chương trình trước khi du hành Nam Mỹ, và dự các buổi thuyết trình với Bộ ngoại giao, Cơ quan tình báo Trung Ương Mỹ (CIA). và các nguồn tin tức khác.

Đó là chuyến đi ngoại quốc lần thứ 7 của ông Nixon với tư cách phó tổng thống Mỹ Ông sẵn sàng trả lời các sự đả kích Mỹ tại Châu Mỹ La Tinh.

Ông Allen Dulles, giám đốc cơ quan CIA, đã thông báo cho ông Nixon biết về vấn đề có thể xảy ra các cuộc xuống đường bài Mỹ tại hai hay ba thủ đô Nam Mỹ mà ông Nixon sẽ viếng thăm.

Ngày 27-4 bắt đầu cuộc hành trình đi Nam Mỹ. Trinidad là chặng đầu ghé lấy nhiên liệu, và ông Nixon đã đàm đạo thân mật với Sir Adams, tân thủ tướng của tân quốc gia mang tên Tây bộ Indies.

Chuyến dừng chân chính thức đầu tiên trong cuộc du hành 18 ngày của ông Nixon là Montivideo xứ Uruguay. Các nhà lãnh đạo quốc gia này đã tiếp đón ông Nixon rất nồng nhiệt.

Khi đoàn xe chạy ngang qua đại học đường Cộng hòa Uruguay, 1 số sinh viên xứ này đã căng biểu ngữ viết Fuera Nixon, tức là «Nixon hãy về nước», Nhưng đây chỉ là một sinh viên không đáng kể.

Sáng ngày hôm sau, phụ tá của ông Nixon là Bill Key đã đem lại tin tức báo chí cho ông Nixon xem. Cuộc viếng thăm của ông Nixon tại Uruguay đã không được dân chúng địa phương quan tâm.

Đại sứ Mỹ tại Montevideo là ông Woodward đã khuyến cáo ông Nixon không nên ước lượng sai hoạt động của Cộng sản tại Uruguay. Hoạt động nhiều nhất của Cộng sản thường phát xuất từ trường luật. dù rằng trường này có nhiều sinh viên không Cộng sản.

Ông Nixon thông báo cho viên đại sứ Woodward biết rằng ông sẽ viếng thăm trường đại học đó trước khi rời Uruguay mà không loan báo trước. Và ông Nixon đã tới trường đó 1 cách bí mật đến nỗi các phần tử Cộng sản không đủ thì giờ để xách động chống lại ông.

Ngày hôm sau, khi đoàn xe chở ông Nixon chạy thẳng ra phi trường đi ngang qua trường đại học. Ông Nixon thấy một số sinh viên và ra lệnh cho xe ngừng lại.

(Còn tiếp)

THƠ CHÉM ĐẦU

Phong trần mài một lưỡi gươm
Những phường giá áo túi cơm xá gì

★Thằng DÂN ĐEN vung gươm

CAN VUA (6)

Văn Quân sắp kéo binh đánh Trịnh.
Mặc tử nghe vội đến can ngay:
Nếu như trong đất Lỗ dương này,
Tỉnh lớn ỷ đông đánh tỉnh nhỏ.
Nhà này cậy giàu hiếp nhà nọ.
Cướp của, giết người, hại đồng bào,
Thì nhà vua sẽ nghĩ thế nào?
Văn Quân nói: Người cùng một nước,
Phải coi nhau như anh em ruột.
Tất cả là tôi con của ta.
Đánh nhau thì tội không tha.
Mặc Tử nói: Người trong thiên hạ.
Đều là tôi con của Trời cả.
Cũng như mọi người đất Lỗ dương
Đều là tôi con của quân vương.
Nay nhà vua đem quân đánh Trịnh,
Thì vạ trời ắt là khó tránh.
Văn Quân nói: Ta thuận ý trời:
Vua nước Trịnh sát phụ ba đời,
Nên ba năm trời gieo tai họa.
Ta phải giúp Trời gây thêm vạ
Mặc Tử nói: Vua Trịnh giết cha.
Đã bị Trời trừng phạt tới ba
Nay nhà vua đem quân đánh Trịnh,
Cũng tỉ như đứa con ngang ngạnh,
Đã bị cha nó quất đau rồi
Láng giềng còn vác gậy đánh hoài.
Bảo là thuận ý cha dòa bé,
Ai nghe nổi những lời như thế?
Xin nhà vua nghĩ lại kẻo lầm.

X

Thời nay biết bao kẻ bất nhân,
Ỷ địa vị quyền hành, thế lực,
Hà hiếp người, làm điều thất đức,
Mồm lại còn biện bác oang oang.
Hòng bịp đời, bịt miệng thế gian.
Làm bậy mà dở trò lấp liếm,
Thì khác nào ma có đi điếm,
Tưởng phủ ngoài chiếc áo thật sang,
Là cũng thành bà chúa, ông hoàng.

Nhóm DÂN ĐEN

THƠ BÂY GIỜ

● VƯƠNG TÂN chọn

NGƯỜI TÌNH CÒN ĐI

Đài phát thanh chiều hôm nay loan báo
Đoàn mũ xanh vừa chiếm lại cổ thành
Ở nơi này em bối rối lo âu
Cho ở đó người đi trong biển lửa
Sáng đến trường trưa bước về lặng lẽ
Một mình em cúi mặt khóc rưng rưng
Bạn bè đông... dẫu ai hiểu được là
Em sợ lắm gót trường chinh cọp biển
Theo đoàn quân anh về nơi vùng một
Quảng Trị điêu tàn, chiếm lại Hải Lăng
Này vùng Triệu Phong rồi qua đến La Vang
Anh có biết!!! mang theo bao lời nguyện
Ngàn lời nguyện em cầu xin thượng đế
Cho người tình làm lính trận mũ xanh
Mãi bình yên dù trận chiến còn hoài
Dù nơi ấy miệt mài trong khói lửa
Nha! Người lính mũ xanh ngàn yêu dấu
Hãy bình yên giữa lời khấn nguyện cầu
Của người thương cô áo trắng ngoan hiền
Sáng nay đói!! nhớ anh em vừa khóc..

Phạm thị Tóc dài (IV)

HẮN

Buông rũ xuống những đường tóc mỏi mệt
Nhướng cao lên hai mí mắt nhọc nhằn
Đôi mày cau như che dấu băn khoăn
Chân thờ thẫn bước buồn rầu đại lộ
Thân co ốm nên lạc loài bỡ ngỡ
Hai tay gầy ôm trọn nghĩa cô đơn
Môi còn tươi sao mím lại dỗi hờn
Răng trắng bóng mà cười không tròn nụ
Hắn sáng đẹp như một vì tinh tú
Ở phương nào xa khuất lạc về đây
Để kinh thành bỗng chớm gió heo may
Để xao xuyến những tâm hồn thiếu nữ
Mơ cho lắm như mơ thuyền viễn xứ
Mông cho nhiều cũng chỉ thế mà thôi
Bởi mùa Xuân đã vỗ cánh bay rồi
Chỉ còn lại đôi bờ bờ ngăn cách
Thôi cuộc sống đã như con đường sắt
Đi song song mà chẳng gặp bao giờ
Thì cứ nhìn cho đẹp thuở ban sơ
Cứ rung động cho từng cây thay lá
Nhưng nhớ lắm nên cuộc đời bỗng lạ
Yêu thương nhiều vũ trụ cũng reo vui
Nhưng tâm tư sao cứ luống ngậm ngùi
Và nhật ký từng giòng hoen nước mắt...
Viết thay nỗi lòng. Lâm tiểu thư. NGÔ-KIM-HOA

ăn tục nói phét

—244— Anh TÁM phụ trách

BÀI THƠ BẤT HỦ

(Tiếp theo)

của Trúc Tâm
ICS (KBC 4420)

-- Đó là đề tài của ta ra cho 3 con. Tuần tự anh thứ 1 đến anh thứ 3. mỗi đứa phải làm 1 bài thơ ca tụng cái tài chạy nhanh của con tuấn mã này.

Ta cho mỗi con 5 phút để tìm vận.

Sau đó là tiếng trống nổi lên, báo hiệu giờ thi bắt đầu Vừa dứt tiếng anh thứ 1 đã dõng dạc đọc lên 3 câu thơ ca tụng tài con ngựa quý như sau.

--«Mặt nước tôi để cây kim»
«Cha tôi cưỡi ngựa chạy như chim»
«Chạy đi chạy lại cây kim chưa chìm»

Ông phú hộ gật đầu khen hay và chấm cho anh ta đậu. Nghĩa là anh thứ 1 đã được vợ. Vì bài thơ đã tán dương con ngựa quý thật là phi thường. Trên mặt nước cây kim là vật thể rất nhẹ, vậy mà tả con ngựa chạy đi chạy lại mãi mà cây kim chưa kịp chìm Ông, thích thú khen hay không ngớt lời.

Đến phiên chàng rể thứ hai, sau khi nghe tiếng trống vừa điểm. Cũng từ từ đọc lên 3 câu thơ như vầy :

--«Ngọn lửa tôi để sợi lông»
«Cha tôi cưỡi ngựa chạy như giông»
«Chạy đi chạy lại sợi lông chưa hồng»

Bài thơ này cũng không kém bài thơ trước về nội dung thì nó lại có vẻ trội hơn bài trước nhiều. Ông phú hộ rất bằng lòng và chấm cho anh chàng kia đậu luôn Thế thì còn lại anh chàng thứ 3. anh đang lúng túng để tìm vần cho bài thơ. Tiếng trống đã vang lên tự nãy giờ mà anh chàng vẫn chưa nặn ra 1 câu thơ nào. Túng quá anh ngó qua cầu cứu bà nhạc tương lai.

Bà phú hộ như đọc thấu tâm trạng của anh nhưng không biết phải giúp đỡ làm sao Đợi mãi vẫn chưa thấy anh chàng nhả ngọc phun châu. ông phú hộ nhắc nhở «Đã qua thời gian ấn định rồi, nếu anh không làm được thì chịu nhận mình bất tài đi. Để người khác vào ứng thí»

Nhưng không để ông phú hộ hết lời bà phú hộ cực lực lên tiếng binh vực cho chàng rể mà bà đã vừa lòng từ trước. Bà nói :

--«Ông đừng giục giã, thi phú lắp hãi để cho người ta ngẫm nghĩ càng lâu văn chương càng hay chứ có sao đâu ? Tôi cam đoan với ông không lâu, anh ta sẽ làm một bài thơ tuyệt tác còn hay hơn cả 2 bài thơ trước nữa kia.»

Vừa dứt lời thì không hiểu trời xui đất khiến ra làm sao mà bà nhạc có lẽ vì quá xúc động trong lúc binh vực cho anh chàng thứ 3. Nên không kịp hãm phanh mà buông ra một tiếng kêu «bộp».

Không bỏ lỡ cơ hội tốt như người chết đuối vớ được phao, Anh chàng đang rầu rĩ thì nghe tiếng kêu «bộp» của bà nhạc. Bèn ứng khẩu đáp ra 1 bài thơ như sau :

-- «Mẹ tôi xáng cái rít»
«Cha tôi cưỡi ngựa chạy như hít»
«Chạy đi chạy lại dít mẹ chưa khít»

Bà nhạc quá mắc cở bỏ đi vào trong buồng một nước. Sau khi đỏ mặt nhìn mọi người. Riêng ông phú hộ cũng phải gật gù khen anh chàng thứ 3 là lanh trí và cho gả cô con gái thứ 3 cho anh, Thật là phúc 70 đời nhà anh vậy.

hòa bình

THÁNG BẢY Â.L	THÁNG 09.1979
24	01
NGÀY : ẤT MÙI	THỨ SÁU

Thư từ chi phiếu, ngân phiếu, bưu phiếu,,, xin đề : Nhựt báo Hòa Bình

Báo quán : 235 Phạm Ngũ Lão — Saigon — Điện Thoại : 99.801

Bệnh đau mắt cấp tính lại hoành hành tại Thị xã miền biển

NHA-TRANG : BỆNH LẠ XUẤT HIỆN NGƯỜI CHẾT TRONG VÒNG 2 GIỜ

NHA TRANG 31-8. Một chứng bệnh lạ đang hoành hành dữ dội tại thành phố Nha Trang khiến bệnh nhân chết ngay sau khi bệnh bộc phát trong 2 giờ hiện đang làm hoang mang nghìn dân chúng Nha trang đau lo và bàn cãi.

Văn Phòng SAT tại Nha Trang vừa điện vào cho hay bệnh lạ trên đã được các y sĩ tại đây cho là bệnh đau màng óc và các y sĩ nói rằng những người mắc chứng bệnh này khó thoát tay tử thần.

Một Bác sĩ Trưởng Trại Hồi sinh QuânY Viện Nguyễn Huệ Nha trang tiết lộ rằng chứng bệnh trên còn gọi là bệnh huyết nhiễm. Triệu chứng của bệnh này là trên người bệnh nhân nổi nhiều vết xanh hoặc màu tím sậm tay chân lạnh chảy nhiều mồ hôi trán và áp huyết xuống rất thấp.

Theo các Bác sĩ chuyên khoa Hoa kỳ tại Nha Trang thì những ai mắc chứng bệnh này chỉ hy vọng được cứu sống vào phút chót và chỉ 50 phần trăm hy vọng thoát chết mà thôi. Tuy nhiên với sự cố gắng và tận tình của Bác sĩ, Y tá tại Quân Y viện Nguyễn Huệ họ đã cứu sống khoảng 70 phần trăm những bệnh nhân mắc bệnh kỳ quái này.

Bác sĩ Đặng vũ Ái, Trại trưởng Trại Hồi Sinh Bệnh Viện Nguyễn Huệ nói rằng những người mắc chứng bệnh truyền nhiễm này nếu không cầm cự được quá 2 tiếng đồng hồ và được ngay người khác làm tỉnh táo lại bằng bất cứ giá nào thì thật khó sống

Văn phòng SAT tại Nha Trang nói rằng chứng bệnh lạ vẫn đang đe dọa nặng nề đời sống dân chúng tại Nhatrang vàchỉ trongvòng 1 tháng tại Quân Y viện Nguyễn Huệ đã cótrên 10 bệnh nhân chết vì bệnh này. Có ngày, chỉ trong một buổi sáng 3 bệnh nhân Nguyễn văn Quang Phùng A Dìu và Lê Tấn Đại đã biệt mạng mặc dù Bác sĩ cố gắng cứu chữa. Đó là ngày 3-6-72 vừa qua.

Phái viên SAT còn cho hay tại thành phố thơ mộng này hiện nay bệnh đau mắt cấp tính cũng đang hoành hành nặng và chỉ trong vòng 1 tuần lễ đã có hàng trăm đồng bào đến Trung Tâm y tế Toàn Khoa Nha Trang để xin trị bệnh. Đa số trẻ em dưới 12t mắc chứng bệnh đau mắt này và có vẻ nặng hơn người lớn (SAT).

BÁC SĨ THƯỜNG TRỰC

(Thứ Sáu 01-9-1972 từ 12g đến 14g30
(Buổi Tối 01-9-1972 từ 19g đến 7g sáng Thứ Bảy

BS. Trương hán Bật	67	Đg	Triệu Q. Phục	SAIGON
— Hoàng ngọc Chương	56145	—	Cô Bắc	SAIGON
— Nguyễn thành Long	5	—	Trần Nhật Duật	SAIGON
— Nguyễn trọng Thiện	40	—	Cao Thắng	SAIGON

CHƯƠNG TRÌNH T.V.

THỨ SÁU 01-9-1972

Đài Việt

18g00 Đài hiệu—Quốc kỳ
Giới thiệu chương trình
18g05 Tin ngắn
18g10 Em tìm hiểu
18g20 Sức khoẻ là vàng
18g40 Văn học Nghệ thuật
19g00 Thông Cáo
19g15 Thời sự quốc tế
19g15 Người cày có ruộng
20g00 Tin tức
20g30 Người dân muốn biết
21g00 Bình luận
21g10 Nhạc chọn lọc
21g30 Điểm báo
21g40 Quân đội
22g30 Tin cuối cùng
22g40 Quân đội (tt)
Đài hiệu—Quốc kỳ

Đài Mỹ

16g00 Virginian
17g30 Mod Squad
18g30 News Headlines
18g31 Beverly Hillbillies
19g00 Evening News
19g30 Room 222
20g00 Carol Burnett
21g00 News
21g05 Ironside
22g05 Gunsmoke
23g00 Pro Boxing

***

Từ 1 tháng 9, mỗi thực khách

Ăn hủ tiếu, uống cà phê đều phải đóng thuế 10%

SAIGON 31-8-1972.— Theo nguồn tin chánh thức từ Tổng Nha Thuế Vụ thì kể từ ngày 1-9-72 tất cả các quán ăn có môn bài như quán cơm, quán phở, quán cà phê.v.v đều phải chịu thuế phụ thu cứu trợ 10 phần trăm mỗi bữa ăn của mỗi thực khách, và khoảng thuế phụ thu này chính thực khách phải chịu.

Sẽ đóng cửa hàng quán nếu bắt gặp tại trận trốn thuế

Về thể thức thâu thuế phụ thucứu trợ nhắm vào thực khách trong các hàng quán, thì Tổng Nha Thuế Vụ gởi đến các nơi này những cuốn hóa đơn để các chủ quán ghi số tiền mà thực khách đã ăn và đóng thuế. Căn cứ vào những hóa đơn này, Tổng Nha Thuế Vụ lấy thuế phụ thu cứu trợ của những thực khách qua sự trung gian của các chủ quán.

Trả lời phóng viên VNT về câu hỏi làm thế nào kiểm soát những khoảng tiền thuế phụ thu cứu trợ trong các hàng quán, nếu chủ quán đồng ý cho thực khách trốn thuế phụ thu bằng cách không ghi những khoảng tiền ăn của các thực khách vào hóa đơn, một viên chức có thẩm quyền tại Tổng Nha Thuế vụ cho biết sẽ có việc bất ngờ cho nhân viên giả vờ làm thực khách đến các quán ăn theo dõi các chủ quán và khi bắt được tại trận chủ quán giúp thực khách trốn thuế phụ thu cứu trợ nạn nhân chiến cuộc, thì sẽ rút môn bài, đóng cửa hàng quán đã vi phạm.

Các bà, các cô đi chợ Bến Thành đều phẫn uất :

Áp nhau chửi bới và đánh đập khách mua hàng đến xảo thai chết

UYÊN PHONG ghi

SAIGON 31-8 (HB) Đồng bào đi chợ Bến Thành ngày hôm qua 30-8 vô cùng phẫn uất trước vụ 2 mẹ con một Chị bán vải ở đường Phan bội Châu áp nhau tấn đánh một bà khách hàng đến hư thai.

Được biết hồi 5 giờ chiều ngày nói trên chị Nguyễn thị Hằng 21t nhà ở đường Phát Diệm ra chợ Bến Thành mua vải. Chị đến đường Phan bội Châu lựa ba thước vải nội hóa do chị Nguyễn thị Tốt ở ấp Đông Ba Phú Nhuận đứng bán. Chị Hằng trả 70 đồng 1 thước nhưng chị Tốt vẫn đòi giá 90 đồng. Thấy giá cao, chị Hằng bỏ đi.

Nhưng chị Tốt kêu lại bán, và xé vải ngay. Chị Hằng trả 210đ tứcmỗi thước 70đ như đã trả giá nhưng chị Tốt không lấy đòi phải 270đ vì mỗi thước 90đ.

Chị Hằng liền từ chối không mua, liền bị chị bán vải chửi xối xả rồi cùng với đứa con trai tên Nguyễn văn Ẩn 13 tuổi áp lại tấn đánh chị Hằng tơi bời, nhiều chị bán hàng kế bên lại chỉ đứng nhìn. Một số đồng bào đi chợ chen đến can thiệp cùng lượt với Cảnh sát. Cả 2 mẹ con chị Tốt bị bắt. Chị Hằng được chở vào Bệnh Viện Hùng Vương để điều trị. Nhưng có tin chị có thai 5 tháng và đã hư thai ngay sau vụ hành hung này. Cả 2 mẹ con chị Tốt bị giải tòa.

Không phải đây là lần thứ nhất xảy ra vụ người bán hàng hành hung khách hàng tại chợ Saigon nhất là ở các khu chợ lộ thiên, các sạp bán vải, bán trái cây ở chợ cá bên trong nhà lồng chợ v.v.. nhiều bà nội trợ nhất là những bà có bầu ta thán về những hành động chướng chợ của mấy bà bán hàng, nào ăn ngược nói ngạo, cân thiếu, chửi bới và hành hung khách hàng đặc biệt là cảnh 1 số bạn hàng hùa nhau lấn áp khách hàng để chơi trò cá về lấp miệng em lấy thịt đè người.

Các bà nội trợ, nhân vụ này xảy ra, mong nhà chức trách thẳng tay trừng trị Số bạn hàng bung bạo nói trên đồng thời cũng yêu cầu nghiệp đoàn Tiểu Thương các chợ Đô Thành lưu ý đến tệ trạng này để cải thái độ.

Con đường máu đến Kompong Trabek

Hạ tăng giả của địch rồi tìm kiếm tăng thiệt

Hoàng Hào—Hoàng Hải

Lúc 3ô là 15g ngày 24-8 Cácchiến sĩ mũ nâu đã dẫn đầu tiến chiếm từng phần thị trấn Kompong Trabeck bắt tay với lữ đoàn 22 của Miên do Đại tá Thạch Chanh người hùng tử thủ KompongTrabeck. Kết quả cuộc hành quân này các chiến sĩ mũ nâu đã hạ tại trận 404 cộng quân chết tại chỗ, 16 bị bắt tịch thu 17 Súng Cộng Đồng và 51 Súng cá nhân.

Đoạn đường dài 9 cây số của quốc lộ 1 đã được các chiến sĩ Liên đoàn 7 BĐQ khai thông. Tại đoạn đường này đã bị Cộng quân uy hiếp trong 20 ngày vừa qua. Nơi đây không khác chi đoạn đường kinh hoàng tại Quảng Trị, nhiều xác Cộng quân và quân đội Khờ me tương phình nằm la liệt cạnh các vũ khí, quân trang và giầy dép. Trước một cảnh tượng bi hùng mọi vật dọc theo đoạn đường này đều nhuộm máu và mùi thịt rữa.

Trong khi đó tiểu đoàn 58 BĐQ do Đại úy Mẫng chỉ huy đánh dọc theo Quốc Lộ 1 song song với cánh quân dù của Khòme tiến từ Tây sang Đông còn Tiểu Đoàn 42 do Đại úy Quang chỉ huy đánh thẳng từ hướng Nam sang Bắc tiêu diệt những đám tàn quân thuộc 2 Trung Đoàn địch áp lực tại thành phố Kompong Trabek

Các cánh quân khác thuộc Liên Đoàn 7 BĐQ hợp lực cùng các chi đoàn thuộc thiết đoàn 2 kỵ binh bố trí và lục soát ở hướng Đông để tiêu

XEM TIẾP B TRANG 6

NHỮNG NGƯỜI HÙNG VÔ DANH TẠI VIỆT NAM

Theo chân lính EOD vào mật khu thu hồi những bom nặng chưa nổ

Kỳ Phong ghi

Một EOD cho biết, anh ta đã nhiều lần đi thu lại những quả bom 500 cân Anh bị trở ngại không nổ.

Những quả bom này do phi cơ oanh tạc vào mật khu địch.

Sau cuộc oanh tạc, quân bạn tiến chiếm mật khu, nhưng muốn yên tâm trong việclục soát, củng cố mục tiêu, cấpchỉ huy cần phải giải quyết những quả bom bất bình thường. Vì EOD đượctrực thăng vận vào tận mật khu địch giữalúc cuộcchiến đang tiếpdiễn.

EOD vào mật khu thu hồi bom nặng

Vì nhiều lý do bất khả kháng như trái bom cần được mang về để sửa chữa dùng lại v.v.., người EOD đã phải lội sình, vượt suối đến vị trí những trái bom đó làm việc.

Một EOD kể. «Hôm đó mưa lớn, trời đã về chiều, người tôi ướt đẫm tận nồ, rét run cầm cập. Con đường gần chết à tương đối an toàn dẫn tới quả bom là con rạch đầy nước. Chúng tôi ba người lặn ngụp dưới rạch, dò dẫm tiến. Sau mấy lần dụng độ tàn quân Cộng sản, chúng tôi phải lẩn tránh dù bị những tấn công bằng nhiều loạt đạn. chúng tôi tới nơi. "Kinh nghiệm cho biết, bom rơi trong vùng địch nếu chưa nổ, tất VC sẽ gài bẫy để dùng quả bom sát hại lính VNCH hoặc giết kẻ đến thu hồi.

«Dù vậy, tôi vẫn phải tiến hành công việc thật nhanh trước khi trời tối.

Đúng như dự liệu, cộngquân đãgài một quả đạn 105 ly với hai bẫy phụ vào dưới lườn quả bom.

Tháo kíp nổ quả bom đã là 1 việc thập phần nguy hiểm, thêm hai bẫy phụ nữa tuy không đáng ngại nhưng tinh thần mình bị kích động lâu hơn.

Trời lạnh, mà mồ hôi của tôi đã bắt đầu tháo ra. Làm việc trong tình trạng bất an, giữa những tiếng súng lớn súng nhỏ, tâm trí tôi ngày mộtrối loạn,

May mà trái 150 ly và hai bẫy phụ không rắc rối lắm Có lẽ cộng quân phần vì sợ trái bom phát nổ bất tử phần vì vội và nên không gài bẫy được tinh vi.

Loại xong cái bẫy, chúng tôi bắt đầu dao để tháo kíp bom.

Mỗi nhát cuốc cắm vào lòng đất là một lần tim chúng tôi như ngưng đập Rất có thể bây giờ thuốc ở kíp nổ đã cháy đến đoạn chót. Rất có thể. kim kích hỏa bị trở ngại chỉ cần trái bom xê dịch là nó gõ xuống bệt nổ,,,

Ai cũng chỉ mong đầu trái bom hiện ra càng sớm càng tốt nhưng lại bắt buộc phải đào thật nhẹ nhàng từ từ.

Rồi đầu trái bom cùng với kíp nổ hiện ra Chúng tôi khoét rộng miệng hố để đủ chỗ một người xuống làm việc.

Rồi phút giây kinh dị bắt đầu, tôi nhẹ nhàng chuồi xuống hố, và dùng tất cả các phương thức nghề nghiệp để tạo sự an toàn tối đa nơi trái bom.

Thật ra, nếu chưa tháo được khối kíp nổ khỏi trái bom thì sự nguy hiểm vẫn chưa hết. Phải đào sâu nữa mới có thể tháo kíp nổ ra khi thấy đủ khoảng rộng để có thể tháo kíp nổ tôi bắt đầu đem đồ nghề ra.., và nhờ trời tháo được nó 1 cách an toàn.»

(CÒN NỮA)

CSQG Thủ Đô tổ chức thi Huyền Đai Thái Cực Đạo

Nhằm mục đích khuyến khích nhân viên trong việc tập luyện môn võ «Thái Cực Đạo» để đáp ứng cho nhu cầu nghề nghiệp, Bộ Chỉ Huy CSQG Thủ Đô sẽ phối hợp với Tổng Cuộc Thái Cực Đạo Đại Hàn và Việt Nam tổ chức một kỳ thi lên đai cấp tại võ đường Chi Vụ Huấn Luyện Bộ Chỉ CSQG Thủ Đô vào các ngày 14, 15, và 16-9-72 tới đây.

Tất cả võ sinh thuộc Bộ chỉ huy CSQG Thủ Đô, các Quận Đô Thành và Tỉnh Gia Định đã có từ cấp đai xanh đến cấp đai đen, đều được quyền ghi tên tham dự cuộc thi nói trên. Đơn dự thi phải được gởi về Bộ chỉ Huy CSQG Thủ Đô dưới niêm hiệu Chi Vụ Huấn Luyện, trước ngày 10-9-72 để tiện sắp xếp.

Vinh nhục của ngày 1 tháng 11 năm 1963

Phong trào tự thiêu vì đạo pháp và dân tộc ngày càng lan rộng

Tiết lộ của tướng TÔN THẤT ĐÍNH

Nhưng giáo Hội vẫn quyết liệt từ khước yêu cầu này của Phật tử và nhắc lại các cấp giáo hội và toàn thể Phật tử đặc biệt là các quân nhân Phật tử phải nghiêm chỉnh chấp hành chỉ thị của Giáo Hội, phải triệt để giữ trọn vẹn phương thức tranh đấu bất bạo động đặc biệt phải tránh các cuộc xô xát đổ máu, Giáo Hội cố g cực lực lên án ý mưu sát Thượng Tọa Thiện Minh đồng thời yêu cầu giới hữu trách cần phải làm sáng tỏ nội vụ để tránh những sự đáng tiếc khác có thể xảy ra vì khi Phật tử quá sục sôi căm hờn.

Đứng trước chủ trương diệt Phật giáo như vậy nhiều nơi bắtđầu chuyển phương thức tranh đấu bất bạo động

Giáo Hội lại ra thông cáo kêu gọi Phật tử bình tĩnh, luôn luôn nghiêm chỉnh chấp hành chỉ thị của giáo hội tránh mọi cuộc bạo động.

Vào ngày 26-5-1966, ni cô Thanh Quang tự thiêu. Kế đó thêm 2 vị tăng và 4 phật tử khác cũng tự thiêu thắp lên ngọn đuốc cứng đường, cầu nguyện cho chánh pháp và kêu gọi Chính phủ quân nhân Saigon và Tổng Thống Mỹ lưu ý đến việc Phật Giáo đồ bị đàn áp mạnh ở Huế bằng lối đạp bàn thờ và tượng Phật bắt bớ tăng ni và tín đồ, sĩ quan binh sĩ Phật tử Trong cuộc đàn áp này có 6 người đã hi sinh gồm có 2 thiếu úy và bốn hạ sĩ quan nhiều người bị bắt đưa ra Côn Đảo, các Tướng lãnh có công với Cách mạng lại bị loại lần bằng cách cách chức, hưu trí non đ a về dân dã v.v.

Các cuộc tự thiêu này làm cho dư luận quốc tế đặc biệt quan tâm. Tuy nhiên chính phủ quân nhân vẫn chưa lay chuyển thái độ, vẫn ra lịnh cho các lựclượng đàn áp tiếp tục các kế hoạch đãvạch ra cho tới nơi tới chốn.

Riêng Thượng Tọa Trí Quang, sau khi ra lệnh cho các tín đồ đưa bàn thờ Phật ra đường và cầu nguyện theo cổ truyền nhà Phật, tuyệt đối theo đúng phương thức bất bạo động liền gởi cho Tổng Thống Mỹ Johnson ông Đại sứ Mỹ tại Saigon là ông Henri Cabot Lodge và 2 Tướng Nguyễn văn Thiệu, Nguyễn cao Kỳ Chủ Tịch Ủy Ban Lãnh đạo Quốc gia và Ủy Ban Hành Pháp Trung Ương bức thơ trong đó tuyên bố tuyệt thực vô hạn định tại tỉnhđường Huế.

Tại tỉnh đường Huế được 4 hôm thì Thượng Tọa được các nhân vật địa phương đưa qua Bệnh Viện Huế Và đúng 10 hôm sau lực lượng đàn áp đến bao vây Bệnh Viện Huế, cô lập cả khu vực này rồi chở Thượng Tọa lên phi cơ đưa về Saigon.

(CÒN NỮA)

Phái viên Hòa Bình tham dự chiến trường Trị Thiên

Những chiến hữu K.Quân ở quanh giường Tịu Hồng

Phóng sự của KIỀU MỸ DUYÊN

—VC pháo quá,tôi trốn và đi len lỏi trong rừng cây, bảnđồ hành quân tôi để trên ngực, bản đồ phụ tôi đặt ở chân, Đi trong rừng đói khát, thấy trái gì như trái chuối hột nhưng ăn không được thấy có trái gì như trái mận, chỉ có mỗi một trái thôi, tôi ăn liền, ăn trái cây cũng lựa trái chín ăn. trái cây sống sợ độc không ăn được Tôi đi ngược về đồi Lion, lội suối mệt quá tôi nghĩ đi lên đồi thế nào cũng có quân bạn tôi đứng bên này tôi tự nhủ ngày nay mình không lên đồi được thì ngày mai cũng phải đến. Tôi ngồi nghỉ và lấy tấm thẻ bài cạo trên miếng sắt, cho nó bóng, cho máy bay nhìn thấy ánh sáng đó mà họ xuống cứu.

Cả ngày hôm đó phi hành đoàn đi cứu chúng tôi, hết hy vọng, tất cả đều trở về còn Đại úy Nguyễn văn Banh bay vòng vòng rồi nhìn thấy ánh sáng và họ xuống cứu tôi Đại úy B anh đứng bên cạnh thêm vào :

— Người ta cứ nghĩ anh đã bị VC bắt, nhưng tôi, tôi không tin thế, Tôi nghĩ anh đã cứu người nhiều quá, anh không thể bị bắt được nên tôi đi đường Bastogne, dù bay

XEM TIẾP A TRANG 6

Xin cho du học sinh chuyển ngân hối xuất 118 đồng

SAIGON 31-8 Chủ tịch UBVH-GD Thượng viện hôm nay lên tiếng yêu cầu chánh phủ nên cho phép du học sinh được tiếp tục chuyển ngân theo hối suất 118Đ/1 Mỹ kim cho đến hết năm 1972 bằng một sự tài trợ thích nghi để giữ đúng chữ tín và Tổng Nha Hối Đoái đã chấp thuận điều này với các du học sinh từ đầu năm. Hiện nay du học sinh chuyển ngân theo hối xuất 435Đ,

NS Ái cho hay hiện phụ huynh du học sinh đang phập phồng lo sợ cho tương lai của con cái họ, khi tăng lên cao. hoặc sẽ theo lời dụ dỗ của đối phương hoặc sẽ bỏ học và làm những nghề hèn hạ để sống.

TỔNG Y VIỆN CỘNG HÒA

Thương Bệnh Binh nhắn tin

— B1 Nguyễn văn Nhất thuộc Td2/9/Sd5BB (Hậu giải Phẫu) Nhắn tin về Ông Nguyễn văn Tươi 31/5 Ấp Tam Hải xã Tam Bình Quận Thủ Đức Gia Định

— TS/ĐPQ Phạm văn Lô thuộc Td420ĐPQ (Hậu giải Phẫu) Nhắn tin về Bà Phạm thị Nùng 17/5 Ấp Long Hòa Xã Bình Long Quận Hòa Bình Gò Công.

HS1/ĐPQ Võ văn Sao TK Gò Công (Chỉnh trực 3) Nhắn tin về ự Dương thị Bé xã Tam Bình Quận Cai Lậy Tỉnh Định Tường

B2 Tuấn Hòa Thành SQ 72/144. 266 thuộc SĐ5BB (Bộ Hình II) Nhắn tin về mẹ bà Phan thị Ảnh ấp Mỹ Trung Xã Mỹ Thạnh Quận Ba Tài Quận Kiến Hòa

— B2 Đặng văn On SQ45/529. 306 TK Gò Công (Bổ Hình II) Nhắn tin về mẹ Bà Lê thị Sáu

XEM TIẾP C TRANG 6

LUẬT RỪNG

ĐỘC SỪNG

Quán ăn tục nói phét của anh Tám (kỳ II)

Cháu Lệ thân mến.

Khi đã có 2 triệu đồng rồi những anh em cầm viết, những nữ Nữ Phóng Viên, những anh ký giả cũng như cô Cò, mấy cu dưới Trị Sự sẽ cử một ban Quản Trị, dĩ nhiên, quán đứng tên. anh Tám. anh Tám làm chủ tịch, ngồi thu kết hoặc giao thiệp với thiên hạ ! Còn bọn các bác, các chú mấy anh chị phóng viên, mấy nhân viên trongTòa soạn Trị sự hay nhà in đều đứng làm bồi bàn.

Anh Tám là họa sĩ đã vẽ xong những bộ đồng phục cho mấy cô nữ phóng viên như Anh Thư, Kiều Mỹ Duyên, Bích Vân, Dạ Thảo chẳng hạn đứng làm Bồi Bàn ! Trên ngực mỗi nữ phóng viên có ghi tên và nghề nghiệp cũ. Chẳng hạn như nữ phóng viên Kiều Mỹ Duyên, đặc phái viên báo Hòa Bình thì trên bảng ghi Phóng viên Kiều Mỹ Duyên, đặc phái viên báo Hòa Bình (Bồi Bàn) ! Chẳng hạn như Điệp Liên Anh Ký giả, trưởng ban phóng viên báo HB thì trên bảng tên cũng để đúng như thế, phía dưới để hai chữ Bồi Bàn ! Trần Đức Lai, viết tiểu thuyết báo Trắng Đen cũng đeo bảng hiệu và chữ Bồi Bàn !

Còn anh Tám thì đeo bảng Ăn Tục Nói Phét, chủ quán ! Lúc đó các bác, các chú mới đánh lộn xong, thu các cháu cho làm Bồi Bàn để người ta làm đó là nữ ký giả cả !

Do đó, các bác các chú, mấy anh chị phóng viên, cô Cò, mấy cô làm ở Trị Sự các Tòa Soạn, Toà Báo đều có công việc làm mà sống Các cháu Chiêu Đãi Viên tức Bồi Bàn chánh cống cũng được sống theo !

Kế hoạch của anh Tám rất đẹp, các cháu đỡ phải đứng đầu đường đón khứa, các chú các bác, khỏi phải đi làm điếm dạo !

Hiện nay, các bác, các chú đã giao cho Tô Văn thảo nội quy của quán Ăn Tục nói Phét là :

— Quán Ăn Tục nói Phét không tiếp những thằng Ăn Cắp, tham nhũng, những đứa lộn sòng, đạo đức giả !

— Vào quán Ăn Tục Nói phét, tha hồ nói phét ăn thả giàn không ai cấm đoán gì hết !

— Không đọc báo viết thành chữ thì vào quán Ăn Tục Nói Phét để đọc báo nói của đám Ký Giả thất nghiệp !

Khẩu hiệu của Tô Văn nêu ra gây thành một cuộc bàn cãi sôi nổ trong ban Quản Trị, những người góp tiền ! Ngọc Linh nói :

— Khẩu hiệu như thế thì chó đến quán ăn của bọn chúng mình à ! Không tham nhũng, ăn cắp làm sao mà có tiền đi ăn, đi nhậu. Không bán mình cho quỷ dữ làm sao có tiền vào quán, sao lại cấm tham nhũng, ăn cắp, ăn trộm vào nhậu ! Dẹp cái khẩu hiệu ấy đi. Bằng không thì cũng phải dẹp tiệm thôi ! Như thế này là Tô Văn phản thùng rồi !

Tô Văn vẫn giữ vững lập trường, nêu khẩu hiệu trên để nhấn mạnh rằng.

— Các cậu thật thà lắm, các cậu chẳng biết chút gì về mặt trái của thiên hạ cả ! Có nêu khẩu hiệu đó, bọn tham nhũng, ăn cắp, đạo đức giả mới ào đến nhậu ở quán Ăn Tục Nói Phét chứ!

— Ông nêu khẩu hiệu như thế đứa chó nào tham nhũng, ăn cắp ăn trộm lại vào trong quán của chúng mình làm gì nữa ?

— Đây, các anh đã thấy các anh ngốc chưa ! Cấm không cho bọn tham nhũng ăn cắp, ăn trộm, đạo đức giả vào quán nếu chúng nó

(CÒN NỮA)

TRƯỚC THỜI CUỘC

TRẦN VŨ

BV cay cú cả Nga lẫn Trung Cộng

Trong những ngày qua, người ta thấy một hiện tượng lạ xuất hiện trên báo chí Hà Nội Hiện tượng đó là việc BV trực tiếp đả kích hai đàn anh Cộng sản : Nga sô và Trung Cộng

Trong quá khứ, sự cay cú của BV đối với Bắc Kinh và Mạc Tư Khoa chỉ được ghi nhận một cách âm thầm. Nhưng nay sự cay cú trở thành một vấn đề công khai. Hànội không đau đớn sao được khi hai đàn anh mình ra lệnh cho Hà Nội nên thương thuyết với Mỹ để chấm dứt chiến tranh VN.

Báo chí Hànội lên tiếng đả kích Nga sô và TC sau khi có nhiều tin tức chorằng Hànội đãđượckhuyến cáo chấmdứt chiến tranh trước cuộc bầu cử tổng thống tại Mỹ vào tháng 11 năm nay, và nên thương thuyết với ông Nixon lúc này, hơn là ông Nixon tái đắc cử tổng thống thêm 4 năm nữa.

Bài đả kích dữ dội Bắc Kinh và Mạc Tư khoa đã được đăng tải trên tờ «Nhân Dân», cơ quan chính thức của đảng Cộng sảnBV

Trong bài báo đó, Hànội đã chửi xéo Nga sô và Trung Cộng chỉ chú tâm tới những quyền lợi ích kỷ của mình, phương hại tới nhiều quốc gia và cuối cùng sẽ chỉ đem lại những sự mất mátkhông lường được».

Tuy bài báo trên tờ «Nhân Dân» đã không dám nói tên trực tiếp Nga và TC, nhưng người ta thừa hiểu mục tiêu của bài đảkích không ai khác hơn là hai đàn anh Cộng sản không lồ.

Hànội thú nhận những hành động của Nga đã làm cho BV gặp thêm nhiều rắc rối và phiền toái trong sự nghiệp chống Mỹ».

Khi nói tới sự xích lại gần giữa Nga Mỹ và Mỹ Trung cộng tờ Nhân Dân đã cay đắng nói rằng «thỏa hiệp chẳng qua là một sự đê hèn, và là sự chấp nhận một đời sống của kẻ nô lệ. một đời sống vô ích trong sự nô lệ».

Những đòn quân sự mà Mỹ áp dụng chống BV thực ra chỉ là những đòn nhẹ, nhưng đòn tâm lý bao giờ cũng nặng nhất khi Nga và Trung Cộng gián tiếp bảo Hà Nội chấm dứt chiến tranh đi là vừa

Phải chăng Bắc Kinh và Mạc Tư Khoa muốn âm chỉ rằng BV đừng nên trông cậy quá nhiều vào công cuộc viện trợ như xưa nữa, vì ngày nay tình thế đã thay đổi rồi ?

Không có gì đau lòng cho bằng những kẻ giúp đỡ mình ai đang tâm đâm sau lưng mình. Đây là một bài học cay đắng cho giới lãnh đạo Hà Nội. Họ nên mở mắt to hơn nữa để nhìn vào sự thật bi đát đó, trước khi quá muộn.

TIN KHẮP NƠI

Chích và oa trữ thuốc phiện 2 người bị bắt

GIA ĐỊNH.— Hồi 11 giờ trưa ngày 30-8, cuộc cảnh sát Linh Đông có mời cô Đặng thị Thanh 23 tuổi và Võ thị Ngọc Sương 18 tuổi ngụ tại xã nói trên đưa về bót để mở cuộc điều tra. Được biết 2 người này can tội chích và oa trữ á phiện. Tịch thâu ống chích và 1 số á phiện. Nội vụ nhà chức trách đang tiến hành cuộc điều tra.

Lại chán đời không ham sống

GIA ĐỊNH.— Ngày 29-8, người ta lần lượt chở vào bệnh viện cứu cấp bà Nguyễn thị Giả 68 tuổi ngụ tại Bình Quới Đông, Lê thị Xuân 20 tuổi ngụ tại đường Nguyễn minh Chiếu Gia Định và Châu thị Luốc ngụ tại xã Bình Phước, 3 kẻ chán đời uống nhiều độc dược để tự tử, nhưng tất may đều được cứu sống. Được biết vì buồn chuyện gia đình nên họ không ham sống.

Rắc rối giữa Mỹ Kiều và 1 C.Sát tại Hãng Motorpool

GIA ĐỊNH.— Hồi 4 giờ chiều 29-8, có 1 vụ rắc rối xảy ra giữa Trung úy Mỹ Brater của xe hơi tại hãng Motorpool đường Nguyễn văn Thoại Tân Bình với Cảnh sát viên Nam có nhận sự canh gác tại đây

Được biết nguyên nhân vì Cảnh sát Nam có nổ súng chỉ thiên trong lúc sống giận, do đó Trung úy Mỹ này không bằng lòng cho anh Nam gác nơi đây nữa. Có sự cãi vã giữa Trung úy Mỹ và anh Nam, cơ quan an ninh phải đến nơi giàn xếp mới yên.

4 tiên ông bị bắt

GIA ĐỊNH.— Ngày 30-8, cuộc cảnh sát Thủ Đức có bắt quả tang cậu Nguyễn thái Thành 19 tuổi, Lôi Lôi Thành 18 tuổi La thanh Phong 16 tuổi và Trần văn Ngọc 17 tuổi đang ngồi bên mâm đèn. 4 cậu này được mời về bót để điều tra, tịch thâu mâm đèn, ống hút và 1 số á phiện

Vì quá mừng em bé bị xe đụng hấp hối

SAIGON. Lúc 12giờ trưa 29-8 bà Nguyễn thị Tiếu (xã Hòa Hảo Châu Đốc) dẫn đứa con gái tên Nguyễn thị Phê 10 tuổi lên thăm chồng là ông Nguyễn ngọc Châu, làm thợ mộc ở số 100 đường Hùng Vương.

Cả hai mẹ con đi xe đến tận nơi. Khi đứng bên kia đường trông thấy ông Châu trong nhà, em Phê quá mừng vội vội băng ngang qua đường định tiến đến với ông Châu. Chẳng may một chiếc Honda từ xa phóng tới tránh không kịp đâm vào em Phê dữ dội

Bị xe đụng, em Phê bị dẫn bất tỉnh nhân sự.

Bắn người bị thương bị vồ

SAIGON.— (3L : 8) Lúc 9 giờ đêm 29/8 Cậu Đặng hồng Sinh 14 của ông Đặng văn Nghĩa nhà ở đường Nguyễn Khoái đến thăm bạn ở đường Tôn thất Thuyết, khi ra về bị một kẻ lạ mặt bắn bị thương. Cậu này liền tới bót tố cáo với nhà chức trách. Mở cuộc điều tra Cảnh Sát bắt được tên Nguyễn văn Hạnh 14 tuổi học sinh nhà ở hẻm 262 đường nói trên là thủ phạm bắn cậu Sinh. Tên Hạnh bị câu lưu để giải tòa.

Chạy chơi ngoài đường em bé bị xe đụng bay lên lề

SAIGON Ngoài ra lúc 2g chiều 29-8, em bé trai tên Huỳnh Khánh 4t con của bà Huỳnh thị Ky (đường Lò Siêu) chạy chơi ngoài ngõ chẳng may bị chiếc xe gắn máy mang số SH 4790 A đụng phải. Em bé Khánh bị văng lên lề đập đầu vào đá bể sọ, máu tuôn lai láng

Phá vỡ ổ trộm xe nhờ bắt được 2 tên trộm

SAIGON.— Sáng 29-8, nhân viên công lực có bắt được hai tên trộm xe Honda dẫn về bót điều tra, được biết tên là Nguyễn đức Tâm 15 tuổi (hẻm 262 đường Trương minh Giảng) và Hoàng văn Ruấn 19 tuổi (số 88 đường Bà Huyện Thanh Quan). Nhờ thẩm vấn khéo léo, nhà chức trách phát giác ra hai tên trộm này nằm trong một tổ chức trộm xe gắn máy Nhật rất lợi hại tại Đô thành.

Sau đó, do sự chỉ dẫn của Tâm, nhân viên công lực đến khám xét nhà của cậu ta, tịch thu được 3 chiếc xe Honda của bọn trộm vừa trộm được. Nội vụ hiện vẫn còn trong vòng điều tra của nhà chức trách.

Trộm bị vồ

SAIGON (31-8) Lúc 2g chiều 29-8 Cậu Vũ chánh Đông 17t nhà đường Tôn Đản thợ sửa xe gắn máy ở lề đường Tôn thất Đạm, thừa lúc cậu này đang sửa xe thì một tên lạ mặt tới trộm luôn hộp đồ phụ tùng để lên xích lô tẩu thoát Người ta trông thấy tri hô lên, Cảnh sát đi tuần chận bắt được tên Nguyễn đình Bát 36t nhà đường Lê văn Duyệt.

Đào ngũ đi ăn cướp bị vồ

SAIGON — (31/8) Lúc 11 giờ trưa qua cô Lương thị Muội 20tuổi nhà ở đường Nguyễn tiểu La tới thăm bà con ở đường Hòa Hảo, khi ra về, tới đầu hẻm 402 bị một tên bất lương cướp giật sợi giây chuyền bỏ chạy. Cô này tri hô lên, Cảnh sát rượt theo bắt được tên Huỳnh công Đông 20t đưa về bót xét lý lịch thì mới hay anh này là lính bỏ đào . Sáng 30/8 ông này bị giải Tòa.

THỊ TRƯỜNG VÀNG VÀ ĐÔ LA HÔM NAY

	GIÁ CHÁNH THỨC MUA VÀO	GIÁ CHÁNH THỨC BÁN RA	GIÁ TỰ DO	GIÁ HÔM QUA
Vàng lá 24 kara 1 lượng	31.700 đồng	32.000 đồng	36.300 đồng	36.000 đồng
Vàng tây 18 kara 1 lượng	23.000 đồng	24.000 đồng	25.000 đồng	24.875 đồng
Đô la xanh giấy 10 đồng (1 MK)	435	435	440	440
Đô la xanh giấy 100 đồng (1 MK)	—	—	438	434
Đô la đỏ (MPC) (1 MK)	—	—	410	410

TIN LẠ THẾ GIỚI

Phấn giết hài nhi

BA LÊ 29-8 (AFP).— Tất cả các hàng tồn kho mang nhãn hiệu phấn của trẻ hiện có sẵn trong các cửa tiệm ở Pháp sẽ bị giữ theo một án lệnh tố cáo một loại phấn trẻ em sau rải tai nạn khiến vài trẻ em thiệt mạng.

Đó là loại phấn "Morhange". Bộ y tế Pháp hôm thứ năm vừa qua đã cho phát hành một thông cáo cảnh giác các người tiêu thụ loại phấn trên và yêu cầu chờ đợi các kết quả cuộc phân tích của bộ

Thông cáo của bộ y tế kể ra ba trường hợp chết nghi ngờ, nhưng các nhật báo tại Ba Lê lại ghi nhận có tới 20 trẻ em ở Ba Lê và Ardennes bị thiệt mạng mà chưa tìm ra nguyên do

Phán quyết của tòa ra lịnh tịch thu tất cả các hàng tồn trừ loại phấn bày cho đem bán.

82t còn bị hiếp và bị đâm chết

LUÂN ĐÔN 29-8 (Reuters) Hôm thứ Ba, người ta phát giác một quả phụ 82t bị đâm chết và bị cưỡng hiếp tại nhà cụ ở phía bắc Luân Đôn

Cảnh sát coi vụ sát nhân này là "đồi bại và xấu xa nhất trong mấy năm nay»

Theo các thám tử bà cụ Nabel Melard sống một mình tại nhà riêng có lẽ chết vì bị nhiều vết đâm và bị thương ở đầu.

Người phát giác ra vụ thảm sát này nói "thực là bất khả nếu

Bạch Tuyết TRẢ LỜI BẠN ĐỌC

— Em Mỹ Linh, Trường tiểu Bửu. Phú Nhuận.

Nhận thư em là chị trả lời ngay cho em trên báo. Sao em biết là không đọc được ? Chỉ có em không theo dõi thường xuyên báo Hòa bình phải không? Nếu em muốn tiếp tục giao dịch với chị, em hãy thường xuyên theo dõi mục trả lời cái mà mình đọc được *. Ở đó một khi mình quyết tâm thì nước mắt không có thực tế nhưt định mình phải đạt được đề đàng. Ước mơ trở thành cô ở của em chưa phải là điều trong đó. Có điều chi cần lưu ý với em cuộc đời nghệ sĩ bấp bênh lắm đó. Tuy nhiên đã sống sự với nghề thuật thì chẳng ai từ nan sự bấp bênh ấy. Nhưng chỉ muốn em trước khi thực hiệnước mơ em phải có một trình độ văn hóa khá để thì bước tiếp theo mới mau chóng được. Em học anh văn không thấy tiến bộ là vì em thiếu các bài tập đều đặn mà phải đọc lại từ đầu, vì một khi em có cần bài thì mới tiếp được. Hãy nghe theo chị cố tạo cho mình một quyết tâm trước khi làm một việc gì. Vì dụ như em đã bỏng lang học Anh văn thì phải quyết tâm đạt đến đích. Trông thư em.

— Em Trần thị Như Lan Vườn Chuối Saigon.

Tuy là bức thư đầu, chị rất mến em ở điểm thành thật cùng chị. Thật chị không ngờ chị lại có một đứa em chí tiến thường chị đến như thế, nước mong sao tình thương kỳ được gần mãi ở lòng em. Chị cố gắng viết tạm đáp lời cái năng dức độ để được em thương. Chị mong thư sau em cố viết nhiều về em cho chị biết. Có điều chị thấy thiếu vắng em là trong lớp học thì phải tập trung tất cả tinh thần vào việc học cho nên nghe cô chi tính điều ở T V chỉ là học để xem là chị buồn lắm đó.

Với chị việc hiểu đạo và học vẫn là hai điều chị chú trọng đến ở lớp tuổi của em đó. Nếu muốn chị thương nhiều em cần phải giữ trọn hai bổn phận đó. Vì theo chị muốn là một người tốt của xã hội thì phải là một đứa con hiếu của gia đình và là một học sinh ngoan trong lớp học. Việc học tập và bổ bổn. Mọi khi mình đã quyết tâm thì không ngại mọi trở ngại để hoàn thành để tự luyện cho mình một tính đề hiểu biết khá đi để phục vụ trong mai hậu.

TÌM BẠN TÂM GIAO

188) Tôi người con trai khoảc lớn mình bộ ở chiều bình 19. đời 21 tuổi, sống cuộc đời kỹ mỹ, làm lúc cần thấy buồn, lê loi tâm dương thế thì chiều nhớ nhớ. Muốn làm quen với những tà đồng.
Tr+ Kim Hùng KBC 6437

189) Hồi những ai là người có đơn thiếu bạn, đọc tin này và thả sinh chạy về hồn nó 2 đó gặt hay trai nhu bộ số công tôi an đi 20i đó tôi vẫn cho đưa đặc, học hành đang đó và là đề mất người yêu buồn nhiều trong cuộc sống, xa quê buồng thiếu tình thương, thích mến bạn nào hai tiếng bít đết gửi Thanh Tâm, Chi Linh. Muốn làm quen với tôi cả anh chị bạn và em gửi ra gặp (cần thanh thật, hòa hết ẩm những cảnh thu nhận được) "miễn trả lời thư gửi đúng".
Tr+ Hiền 88 số nhà 88/11/2/8 Nguyễn Khoái Vtah Hội Sg4 (nhờ chuyển Tô Hồng Linh).

190) Hoài Thương (tên 1 người con gái đất buồn mang nhiều mặt cảm nghèo sầu não bị đời bỏ quên. Mong đôn nhận những cảnh thư sinh trên 4 vùng CT, nghèo sầu cùng tôi.
Tr+ Phạm thị Thanh 14 lầu 1 Tôn Thất Đạm Saigon Dateco (nhờ trao).

191) Cô ai biết được tôi đã buồn Đường đời sao lắm cảnh sầu đau Quê hương tôi nát vì chiến tranh. Trời giúp thu phương sống nơi ấm áp phương ai hãy người thương mến ! Cô xét thương đàm bè hơ vơ. Để là những lời thư mộc mạc cho đôn con trai đã buồn vì ai quê hương. Mong tìm những cảnh thư chân thành của các anh chị bạn em đồng cảnh ngộ.
Tr+ Trần thanh Tùng 1706 Nguyễn Duy Giadjah (trao Thích)

192) Một người con trai 19i tâm hồn cởi mở để tha thiết thích các môn thể thao bơi lội piteic. Ai bạn xin thư vẽ :
Dzoãn Minh Bửu 1146 Saigon

193) 3 cô bé chín hạ at sách cấp đôi trường. Muốn tìm anh chị trên 4 Quốc khu. Thư riêng cho Hằng, Ngọc, Hòa.
Tr+ Hoàng thị Thu Vân 1458 Phạm Thế Hiển SG 8 (trao riêng)

194) Bích Trâm, Bích Thảo 2 người con gái đang mang tâm sự buồn thiếu tình thương. Muốn tìm các anh trên khắp 4QK thy người đôi điệu thích thật, ghét gió đôi, ưu tiên cho những anh lính người biển. Thư riêng
Tr+ 1 204/115 Đề Thám Nhà Khánh Hội
195) Phạm Vô là 1 thằng con trai 20i nghèo rui buồn lắm lọn. Muốn kết bạn với tất cả các bạn không phân biệt trai gái.
Tr+ Trần văn Hồng Box 9 An Nhơn Binh Binh.

Âm nhạc điện ảnh ANH-NGỌC

SỔ TAY ĐIỆN ẢNH

Từ ca hát đến Chú Đạt trong phim Yêu

● Bài của NGUYỄN TOÀN

Nắng chiều của Lido phim

Nắng Chiều là cuốn phim mào đầu tác của hãng Lido phim thực hiện theo cốt chuyện của nam tài tử Là Thoại Tân, đã được chiếu ra mắt tại Biên Hòa vào ngày 9/8 vừa qua.

Đây là cuốn phim thuộc loại thời đại nói lên nỗi tích đẹp như thơ, tính như mùng của một chàng trai anh dũng và có gái đã nghèo rất qua nhiều cơn sóng gió, trái ngang, nào sẽ vì mối có em họ... Câu chuyện đã xảy ra tại miền sông Hương gồi Pagr nơi phân ngoại cảnh tuyệt đẹp, thơ mộng, nhiều nhất tại cố đô Huế và các tỉnh miền Trung.

Phim do cặp bài trùng Lê mạng Hoàng và Trần văn Lích đảm trách qui tụ một số tài tử Hùng Cường Thanh Nga, Ngọc Phe, Phương hồng Ngọc, Tùng Lâm, Huy Hoa, Văn Dzai.

Nhìn chung tổng bộ cuốn phim coi được, như ngoại cảnh đẹp cần miền Trung.

— Hùng Cường vẫn còn nét cải lương khi diễn xuất.
— Thanh Nga diễn xuất rất khá trong vai cô tài đã nghèo.
— Phương Hồng Ngọc làm nổi bần phân được giao phó.
— Tùng Lâm nhìn thấy bộ mặt là đã cười rồi
— Các vai phụ thường.
— Hình ảnh đẹp mắt lắm bộ quyết tâm thì không ngại mọi trở ngại để hoàn cảnh để tự luyện cho mình một tính đề hiểu biết khá đi để phục vụ trong mai hậu.

Tin điện ảnh ★ Tin điện ảnh

Phim Yêu chiếu tại 6 rạp

Theo lời người phát ngôn của nhóm Nghệ Thuật (Saigon phim) cho biết cuốn phim đen trắng Scope « Yêu » sẽ ra phim đầu tay của nhóm này sẽ chính thức đồng loạt được khởi chiếu vào bộ tuần thứ 9 tới đây tại 6 rạp lớn ở thủ đô và 2 tỉnh lớn Nha Trang, Đà Nẵng.

Yêu được phóng theo tác phẩm cùng tựa của nhà văn Chu Tử, một tác phẩm nổi danh của những năm 60

Người thực hiện tác phẩm Yêu thành phim là đạo diễn Đỗ tiến Đức và Cameraman Nguyễn ngọc Minh. Phim qui tụ một số tài tử mới và cho Anh Ngọc, Mai Trang, Thanh Lan, Thúy Anh, Minh Lý, Ngọc Hiếu, Thanh Kiết, Xuân Hồng và đặc biệt lần đầu tiên có sự xuất hiện của nhà văn Chu Tử trên phim Yêu trong vai giáo sư Thắc. Những người có đọc tác phẩm sẽ thấy đề ngạc nhiên không ít vì lối diễn xuất rất tự nhiên của nhà văn Chu Tử và nó rất ăn ý với Mai Trang trong vai Trang rất lãnh đạm.

Phim Nhà tôi chiếu gây quỹ yểm trợ tiền tuyến

Một xuất chiếu đặc biệt với phim Nhà tôi của hãng Lidac sẽ được bà Hồng VN 18 chức vào ngày 10/9 tới đây tại rạp Rex để gây quỹ yểm trợ các đơn vị Quân đội thuộc hai tỉnh Bình Long và Phước Long. Buổi chiếu phim sẽ được đặt dưới quyền chủ tọa của Phu nhân Tổng Thống VN-CH.

Sau xuất chiếu đặc biệt trên, Nhà tôi sẽ chính thức ra hoạt tại các rạp Rex Đại Nam, Nguyễn văn Hảo, Kim Châu, Văn Hoa Sa gòn và Dakao, và hai rạp ở Chợ Lớn kể từ ngày 1-11-72.

Nhà tôi là cuốn phim VN đầu tiên được phụ đề ngoại ngữ ngay khi chiếu tại Saigon đây sẽ là dịp để người ngoại quốc được dịp làm quen với phim ảnh VN nhiều hơn.

Theo đó những ấn bản chiếu tại Saigon của Nhà Tôi được phụ đề Anh, Pháp ngữ, những ấn bản chiếu tại Chợ Lớn phụ đề Hoa Ngữ ngoài ra vẫn tìm thị trường ngoại ngoại cho Nhà Tôi vẫn đang được tổng giám đốc Lidac xúc tiến đều đặn.

5-9 Bảy Ngàm ra mắt báo chí

Cuốn phim Bảy Ngàm của Lira ảnh công ty sẽ được chiếu ra mắt báo chí thế đó vào ngày 5/9 tới đây tại rạp Nguyễn văn Hảo. Buổi chiếu này đặt dưới quyền chủ tọa của Trung tướng Tổng Cục trưởng TC.CTCT Trần văn Trung và quan nhân. Đặc biệt trong xuất chiếu đó, bao Giám đốc Liên ảnh sẽ dành 500 vé mời đành đó cho các thương binh bình và dưỡng binh thuộc Trung Tâm 3 HM lực (Liên đoàn 73 Quân Y)

Sau xuất chiếu đặc biệt trên, Bảy Ngàm sẽ chính tổ tung ra chiếu tại 6 rạp lớn ở thủ đô là Rex, Nguyễn văn Hảo, Văn Hoa (Đa Kao), Kim Châu, Khải Hoàn và Vict ry từ ngày 13-9-72.

Bảy Ngàm phóng theo tiểu thuyết của nhà văn Mai Thảo do Lê hoàng Hoa thực hiện cuốn phim VN đầu tiên sẽ được đề ngoại ngữ ngay khi chiếu tại Saigon đây sẽ là dịp để người ngoại quốc được dịp làm quen với phim ảnh VN nhiều hơn.

Theo đó những ấn bản chiếu tại Saigon của Nhà Tôi được phụ đề Anh, Pháp ngữ, những ấn bản chiếu tại Chợ Lớn phụ đề Hoa Ngữ ngoài ra vẫn tìm thị trường ngoại ngoại cho Nhà Tôi vẫn đang được tổng giám đốc Lidac xúc tiến đều đặn.

Lidac khởi quay cô Hippy lạc loài

Theo lời người phát ngôn của Lidac hãng cũng vừa cho biết việc khởi phim "Vô đạo cho con trai đến lầng" theo tiểu thuyết của nhà văn Đinh Thiều hiện đã được bộ Thông tin chấp thuận trên nguyên tắc. Nhưng vì đây là một phim chiến tranh nên cần phải qua sự chấp thuận của Bộ Quốc Phòng, do đó cần phải chờ vài tháng nữa mới có thể khởi quay được. Và trong khi chờ đợi hãng đầu tiên Lidac đã thực hiện phim "Cô Hippy lạc loài", phóng theo tiểu thuyết của Nhã Ca, và vẫn

(Xem tiếp trang 6)

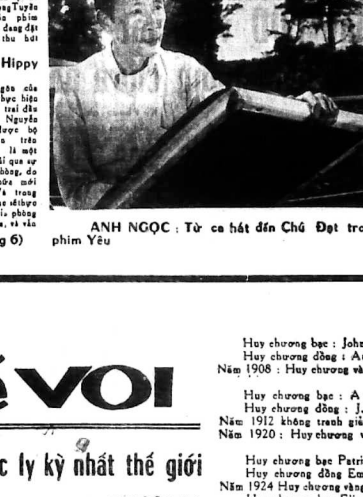

ANH NGỌC : Từ ca hát đến Chú Đạt trong phim Yêu

Trong số những năm ca sĩ của Việt Nam thường đã tham trở lại đây Anh Ngọc là một khuôn mặt lớn. Vẻ giọng ca tâm lin, quyến rũ. Với vẻ đáng thật đến hồn nhiên Anh Ngọc khiến cho bao nhiêu người nể mơ ước, thèm yêu trộm nhớ. Anh Ngọc không những chinh phục cảm tình, chiếm được sự mến mộ của người khác phái, mà ngay cả những người cùng phái, đồng tuổi, cũng ngưỡng mộ cô Phái được nhìn tận mắt những người nhẩy mà vào phòng các xuất của hai Đại Phát Thanh Saigon, Quân Đội nhất là Đài Quân đội sẽ chuyên viên đã được sang lại những cuốn Band có tiếng hát Anh Ngọc Phải được chăng kiến cái chết của một nữ ca sĩ mới chập chững vào nghề vừa tới khi bị đi đình ngăn cản không cho cô vươn mình thấy được con người nghệ sĩ Anh Ngọc quyến rũ ra sau.

Quyến rũ từ giọng hát đến vóc dáng.

Không một ai có thể quên được tiếng hát Anh Ngọc khi đã được nghe một lần.

Nhất là khi đang trình bày những bản Thu quyến rũ. Lá đổ muôn chiều, Mắt biếc, Ngàm Ngùi. Trong không khí đầm ấm của quán cafphê Ly Tao Chúng tôi nhắc đến Ly Tao vì chỉ là quán mà mỗi cô những cuộc band đã tác biệt vẻ Anh Ngọc người nghe tiếng hát Anh Ngọc từ band phát ra rồi bắt Thu Quyến rũ cho chợt thấy thì mỗi ngày nên với mưa phùn lất ngày ướt tác biệt hơn. Nhu thấy những ngày thu sầu vui Hà nội ba mươi sáu phố phường xưa thuở những bản nhạc của Đoàn chuẩn. Vào cuối thập niên đầu năm mươi, được nâu nôt chếp từng đồng, từng chữ làm quà lưu niệm Bây giờ, giữa cái xô bồ của những bản nhạc thời trang. Anh Ngọc hát rất ít với những nhạc phẩm tiền chiến. Vì không bao giờ chịu hát những bản nhạc thời trang, đã được trả thù lao cao hơn những người khác có tiếng hát Anh Ngọc trở nên hiếm như một tiết hoa quí khôi đi từ 1945 tại Đài Phát thanh Huế rồi Hanoi sau cùng những lần đi Pháp Á châu Âu, Chinh từ Đài Phát Á Anh Ngọc thành danh. Đã rồi sau này rời hai đài Saigon Quân Đội tiếng hát Anh Ngọc bay bổng tuyệt vời trong hệ giới âm thanh riêng biệt.

Ngoài địa hạt âm nhạc Anh Ngọc vẫn bước sang lãnh vực Điện ảnh với phim Yêu. Nhưn, không thu hẹp hết những ca sĩ và đó ở lớp cũ lương khác cố chen chân để được bước vào điện ảnh chu chơn thời trang. Anh Ngọc đóng phim vì sở bao lẽ. Nhưn Nghệ Thuật quyết định mang cuốn tiểu thuyết Yêu của nhà văn Chu Tử lên màn ảnh.

Đạo diễn Đỗ tiến Đức và những người chủ trương nhóm Nghệ Thuật nghĩ ngay đến Anh Ngọc khi tìm người đóng vai chủ Đạt. Vì, Anh Ngọc nhận lời làm việc với bao bề. Thế thì Trước đó, không một lần Anh Ngọc nghĩ mình sẽ trở thành tài tử.

Nhân một lần tiếp xúc với đạo diễn Đỗ tiến Đức chúng tôi có nhắc đến Anh Ngọc với vai chủ Đạt, đạo diễn họ Đỗ nói :

— Mặc dầu là vai trò đầu tiên và là cuốn phim đầu, nhưng Anh Ngọc diễn xuất rất vững. Nhưng biết rõ Anh Ngọc người theo đề Anh Ngọc rất sẵn quy nghĩ rằng anh là rất tự chuyên nghiệp. Nhưn Anh Ngọc theo đuổi Điện ảnh, ông sẽ là một khuôn mặt lớn của Điện ảnh VN sau này.

Thật vậy, kể cạnh những người từng đóng phim như Thanh Lan, Mai Trang Minh Lý, Lê Tuấn, Ngọc Hiếu v... Anh Ngọc diễn xuất rất có Chắc chắn với sự đóng góp của ông, cuốn phim Yêu sẽ gặt hái được đông khán giả VI người ta đi xem Yêu để so sánh nguyên tác và tác phẩm Điện ảnh dưới tài đạo diễn của Đỗ tiến Đức Người ta cần đi xem Anh Ngọc và cả Chu Tử. Với 20 năm sống với âm nhạc, với lối ca tiếng hát và có một vốn đông lớn trong bộ nhớ nữa. Anh Ngọc chỉm được vào tình mến mộ của ít nhất ba thế hệ.

Nhưng, dù điều xuất vững, dù được đạo diễn Đỗ tiến Đức hết lòng ngợi khen. Anh Ngọc vẫn không muốn rời bỏ thế giới âm thanh. Với ông, âm nhạc là là sống. là người sui Anh Ngọc qui mến âm nhạc vào qui mến tình yêu. Tiếc rằng bây giờ mọi sinh hoạt nghệ thuật bị ngưng trệ nên ông không có dịp thường xuyên đến với mọi người, để bằng sự xuất hiện trên sân khấu, trên khung ảnh nhỏ hay bằng banda nhạc.

Tạm thời qui ẩn, với thú vui mục chuyện. Vì do cảng là một thượt thời lớn đối với những người thường quen đích thực của âm nhạc Mong không một ngày không ca tiếng hát Anh Ngọc lại bay bổng, lại vượt vời.

Tin Nhạc

Thanh Thúy tìm quên

Sau những ngày thông đi nghỉ mỗi hơi, sau tới Thờ năm 14.8 vừa qua giờ Thanh Thúy lại xuất hiện rồng bì con cô bác trên màn ảnh nhỏ Tivi.

Người thường thờ giờ Thanh Thúy đã được nói gần 50 phút thoải mái với chủ đề Tìm Quên. Đây là chủ đề trùng hợp với chủ đề của cuốn băng nhạc số 8 của Thanh Thúy Tìm Quên vừa trước đó một tuần. Vì vậy hầu hết bài ca trong giờ Thanh Thúy được lấy ở trong băng nhạc số 8 và các sau số 8 đã phát hành trước đó.

Nhưn, Thanh Lan, Elvis Phương, Thái Thanh, Thanh Thúy, Da Hương Carol Kim, Thái Châu lần lượt xuất hiện làm người giúp sức Tìm quên được nhóng gì đã lìm mất mỗi sau một quy làm vui vẻ một chọc bì ban nhiều thể đã sống.

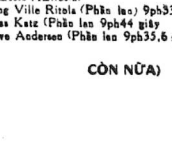

VỀ VỚI

Những kỷ lục lý kỳ nhất thế giới

✡ CAT HỮU dịch

(TIẾP THEO)

Huy chương đồng : John Sherwood (Anh 49 giây)

3.000 thước rào

Năm 1900 : Huy chương vàng : George Orton (Mỹ 7ph34,4 giây)

Huy chương bạc : Sidney Robinson (Anh)

Huy chương đồng : Jacques Chea Chastame (Pháp)

Năm 1904 : Huy chương vàng : James Lightbody (Mỹ) 7ph 39,6 giây

Huy chương bạc : John Saly (Ái nhĩ lan)

Huy chương đồng : Arthur Neaton (Mỹ)

Năm 1908 : Huy chương vàng : Arthur Runell (Anh 10ph47,8 giây)

Huy chương bạc : A T. Robertson (Anh) 10ph 48,8 gi

Huy chương đồng : J. L Eieshi (Mỹ) 11ph00,8 giây

Năm 1912 không tranh giải nhảy.

Năm 1920 : Huy chương vàng : Percy Hedge (Anh 10 ph 0,4 giây

Huy chương bạc Patricha Flynn (Mỹ)

Huy chương đồng Ernesto Amirosini

Năm 1924 Huy chương vàng Ville Ritola (Phần lan) 9ph336gi

Huy chương bạc Elias Katz (Phần lan 9ph44 giây

Huy chương đồng Ove Andersson (Phần lan 9ph35,6 giây

CÒN NỮA)

Táo phẩm Đi và Sống

của Lê Minh Hoàng Thái Sơn

Sau bóng lâu đài

LIÊN HIỆP QUỐC

.. Viết theo « PEKING COBWEBS REDCIA OVER THE UN » — với bản ngăn người đọc của trên một trăm quốc gia hội viên Liên Hiệp Quốc được tuyển lựa vô Nhu Liên Hiệp Quốc dưới quyền lãng Thư ký LHQ, trong đó có con gái của Mao Trạch Đông, con gái Lưu Thiếu Kỳ, con gái Lâm Bưu, cùng con gái của nhiều « Lãnh tụ Bắc Kinh trong bóng tối... hoạt động không ngừng cho trên giữa thăm lặng giữa CIA Mỹ và giám điệc KGB Nga Sô, cùng Mật Vụ Lâm Y Trung Cộng REDCIA dưới quyền hành bí mật của «HOÀNG TỪ HOA TRE». Tôn Tùng Hải — con trai của Tôn Đức Thắng với hai cặp siêu quang kính mang đầy huyền thoại... tâm chân động thế giới giám điệp vì đại lục vàng.

17

— Rồi cầu nối thế nào ?

— Tôi trả lời là nếu thật là tên Nguyễn Quỳnh Giao thì đúng là con gái của lãnh tụ Nguyễn Văn Cung và Quận Chúa Thái Lan tên Pứt Tha rồi.

Họ Lâm gật gù :

— Thế là chú cảng hành diện hơn nữa Thêm một nữ đồng chí nữa là người Việt thừa tự được lãnh tụ Mao tindbông để dồng những vai trò quan trọng trên đất Mỹ nay.

Nhà biệp tiếu tên Nguyễn Văn Hoa xoa tay hề hả, đôi mắt long lanh lanh sáng, cảng thêm sáng hơn dưới ánh đèn chùm pha lê ba mươi sáu ngọn mà gong đen chàm lâm « Đồng bạc khéo, trong lòng giữa tấm nhà, rọi xuống bộ bàn ăn hàng gỗ quý mahogany, một loại gỗ quý và đắt tiền nhứt trên thế giới giống Vào Hoa ngập ngừng như nửa muốn nói nửa không.

— Tôi mong mỏi rồi đây thế giới càng ngày càng trong sẽ một dân tộc đường là đâu để cho người ta quyết định một khúc quanh lịch sử tốn vong của nhân loại trên chiến tuyến Việt nam

— Trận giặc Việt Nam hiện là cứu cánh cho sách lược Đông Phương Hồng ngay trên đất Mỹ nhưng tà không thắng cuộc ngay trên đất Mỹ nay tà không thể hoàn tất được sách lược Đông Phương Hồng, vì CIA đương phong tỏa nước binh trường của tà ngay trên lãnh địa của Đông Phương.

Bông có chuông điện thoại reo vang nhà biệp tiếu tắc vội vã chạy lại góc phòng đầy chiếc bàn tròn nhỏ bằng loáng có bình xe tiền đề dân đề nhấc lấy bao giờ nhà biệp học Lâm Hoàng Hà.

HoLâm nhấng điện thoại vang trong đầu điện thoại Ngũ Hành có năm chiếc ống nói năm màu, xanh, đỏ, trắng đen vàng.

Tu bên kia đầu dây điện vang, có tiếng cô con gái cùng của đồng là Lâm Phương Dung vang lên :

— Bố ơi, chúng con hết chụp nổi tên kỉ đồng La Trần Cầu của bố rồi !

Lâm Hoàng Hà chợt biến [illegible] luôn làm những trò hề [illegible]

— Chắc các con [illegible] từ thân La De ma [illegible] nhai ống đồng [illegible] hai ống phân lực [illegible]

Tiếng [illegible] Lâm Hoàng [illegible] Lâm Hoàng [illegible]

(Còn nữa)

Ý DÂN Ý TRỜI

Nghị viên Toàn Quảng Ngãi dính chính

Quảng Ngãi, ngày 12-8-72
Số 726/VP/HĐT/QNg

Chủ tịch Hội Đồng tỉnh Quảng-Ngãi

Kính gửi : Linh mục Chủ nhiệm Nhật báo Hòa Bình

Kính thưa Linh mục Chủ nhiệm.

Nhật báo Hòa Bình số 1123 ngày 3-8-72 tại trang 4 có mục đề « Dân Ý Trời » Qui Bảo đã cho đăng tải một đoạn tố cáo Thiếu Tá Quận Trưởng Sơn Tịnh, tỉnh Quảng Ngãi vô tội thanh oan.

Trên trang kính nhãn xin chụp qui Linh Mục Chủ Nhiệm :

Nhân

TRONG CƠN GIÔNG BÃO

Truyện của TẠ QUANG KHÔI

—75—

PHẦN THỨ NHÌ

CHƯƠNG 10

— Anh đừng có nghĩ ngợi, thắc mắc gì hết. Chúng ta hãy đùm bọc lấy nhau. Khi nào anh đậu ra trường, em sẽ được nhàn nhã, lo gì.

Không hiểu nghĩ thế nào, nàng thêm :

— Miễn anh đừng bỏ em.

— Không bao giờ ! Không bao giờ anh quên được em

Nàng nhoẻn miệng cười thật tươi :

— Chính cũng vì em tin anh là người chung thủy nên em mới dám liều thế này. Anh bỏ em thì em chỉ có chết thôi Thôi thì tính mạng em trao cho anh nắm giữ rồi đó.

— Em cứ yên chí đi. Anh mà phụ em thì trời tru đất diệt.

Nàng vội bịt miệng anh, nói :

— Đừng có thề ! Em ghét thề lắm.

Nhờ sự khôn ngoan khéo léo của nàng cộng với sự giúp đỡ tận tình của Thạnh cuộc sống của hai người dần dần khá lên. Trong năm năm, nàng đã thay đổi sở làm tới ba lần. Trong thời gian gần đây, quân đội Mỹ ào ạt đổ vào Việt Nam để giúp Việt Nam ngăn chặn xâm lăng thì sở Mỹ cũng mọc lên như nấm. Nàng được một người bạn cùng sở cũ giới thiệu cho một hãng tư ngoại quốc, lương gấp đôi lương của sở cũ. Mới đầu, Tựu có ý không chịu vì lo ngại vợ có thể bị mãnh lực đồng tiền cám dỗ,

— Anh nghe nói những cô làm sở Mỹ đa số dễ bị sa ngã. Anh sợ lắm.

— Ồ, cái đó tự mình hết. Mình đàng hoàng thì ai mà lợi dụng được.

— Nhưng con người ta thì ai cũng ham tiền ham lợi. Lỡ một cái là hỏng cả một đời. Hay là em cứ làm ở sở cũ đi.

— Anh không thấy vật giá mỗi ngày một tăng sao ? Lương sở cũ làm sao sống nổi.

— Thì mình bớt ăn bớt xài đi.

— Anh học thi, bớt ăn bớt xài để ho lao à ? Anh cứ để mặc em, đừng có lo gì.

— Cuộc đời này nhiều bất trắc lắm.

— Em lúc nào cũng chỉ yêu có anh thôi.

Tựu thở dài im lặng.

Thời gian trôi mau. Thế mà đã năm năm qua, Thạnh đã ra trường và phải đổi đi xa, thỉnh thoảng mới có thư về cho Huệ. Ông bà hội đồng cũng không còn tìm kiếm nàng nữa. Và Tựu đã học tới năm thứ 5y khoa. Chỉ còn mấy năm nữa thôi ! Ngày thành công chả còn bao xa. Nhiều đêm nàng đã mơ mộng, xếp đặt trước những chuyện tương lai. Nàng sẽ cố xoay tiền mở phòng mạch cho chồng và nàng sẽ là thư ký của phòng mạch đó. Lúc ấy, nàng sẽ bỏ hết, dồn hết tâm trí, nỗ lực vào việc giúp Tựu làm giàu. Rồi nàng sẽ có con. Tương lai thật tươi đẹp !

CÒN NỮA

CÁNH BÈO VÀNG Y

● LÊ XUYÊN

365

CHƯƠNG VI

Tho chẳng nói chẳng rằng bước lại trước bàn phấn, ngồi xuống chiếc ghế thấp, bấm đèn ở đầu mặt gương sáng lên, nghiêng mặt qua lại để soi và có phần không được hài lòng vì thấy mình chợt như già xấu, hốc hác.

Tho muốn đánh phấn lại nhưng sợ quá trễ nên chỉ quơ lấy chiếc lược chải sơ lại tóc. Xong Tho cầm khẩu súng trở lại giường, liệng bớt một chiếc gối, kéo sửa tấm ra lại cho phẳng mặt, đoạn nằm dài xuống giữa giường và kê đầu lên chiếc gối còn lại.

Tho bắt đầu quýnh vì có tiếng phá cửa. Tho tằng hắng lấy giọng gọi cô gái ở góc phòng :

— Chị còn đó hông chị ?

Cô gái lập cập :

— Dạ còn... Chị làm gì đó ?

— Mọp sát xuống đi chị ! Nè nhớ cho kỹ mấy chuyện tui dặn và đợi khi nào tui... rồi chị mới được phép ra mở cửa đó nghen ! Nhớ hông ?

— Dạ nhớ...

— Thôi chị ở lại mạnh giỏi. Nhớ nói với con Dung anh Bảy... Nói với con Dung để nó nhắn lại luôn cho anh Bảy, cho bà chủ nhà, bà chủ ghe... ở lại mạnh giỏi, thôi tui lo cho tui đây...

Tho nhìn lại khẩu súng đoạn ngó qua mặt gương bàn phấn để có thể nhìn lại mình lần chót. Tho còn ráng kéo tà áo cho ngay ngắn trước khi kê mũi súng lên vành tai.

Chất thép lạnh cà vào vành tai khiến Tho rùng mình và hoảng sợ. Tho lật đật bóp cò hai phát liền.

Phát thứ nhứt cũng quá đủ, phát thứ nhì chệch hẳn đi và viên đạn xẹt trúng vào mặt gương bàn phấn. Mặt gương vỡ tan tành và xóa luôn hình bóng của Tho phản chiếu lên trên đó trong một khua động loảng xoảng dòn tan của thủy tinh..

xXx

Bảy đang mải miết đọc loạt bài điều tra phóng sự về cái vụ người đẹp bắn chết kỹ sư Mỹ kiểu rồi nổ súng vào đầu tự tử thì có tiếng gõ cửa. Bảy ngẩng đầu lên và trông thấy một thiếu nữ khá xinh đẹp, chưng diện có phần sang trọng nhưng không loè loẹt.

Bảy ào cần hỏi liền :

— Chắc cô là cô Dung ?

Dung, cô gái mới đến, mỉm cười hỏi lại Bảy :

— Còn anh chắc là anh Bảy ?

Bảy đứng lên,

— Phải. Mời cô vào. Sao cô biết...

— Có gì lạ đâu. Thấy anh !, biết liền. Hơn nữa anh Năm có nhắn tui.

— Phải đó cô. Tui mới về đây và được tin Thoa như vậy... tui nóng lòng quá. Anh Năm cũng có cho biết sơ nhưng ảnh biểu tui nên hỏi cô vì cô rành hơn.

— Tui cũng đợi anh hoài... À, anh Năm có trao lại cho anh...

(CÒN NỮA)

CẦU TÀU Ô

TRẦN ĐỨC LAI

— 41 —

Lý Chiêm cười thích thú :

— Có lá lốt thì nhứt rồi. Làm dựa mận bọc lá lốt ăn quên chết ! À Nhà này, bác Kiểm vừa nói, thịt chó trong này ăn lại mát chớ không nóng như thịt chó ngoài mình, thế có lạ không ?

Nhã cười nói :

— Em mua thêm mớ than đước Cà mau đem về để nướng chả đó ! Mình nấu rựa mận một nửa thôi, còn làm chả Chả chó thì ngon lắm bác Kiểm à ! Nhà em làm chả chó ngon lắm !

Lý Chiêm cười sung sướng :

— Như thế nhà quạt than hồng lên, tôi chặt cái đùi chó này ra, để một, nửa bóp giềng mẻ nướng chả, còn một nửa nấu rựa mận ! Biết như thế này làm hai cái đùi chó để dành ăn thay thức ăn cũng được chứ gì nữa !

Nhã nguých chồng :

Nhà tưởng ít tiền đó hả ! Một đùi chó bà Cửu Hạnh bán thêm cả giềng mẻ rau thơm là 5 cắc rồi đấy !

Lý Chiêm cười nói :

— Thì tôi có bảo rẻ đâu nhưng hôm nay có bác Kiểm qua đây giúp mình, mình làm một bữa rượu thịt chó ! Và lại hồi nãy Nhà bằng lòng cho tôi nhấm nháp chút rượu rồi thì tiếc tiền làm gì nữa !

Nhã đổ than lên một chiếc hộp bánh bít quy mà nàng vừa nhặt được ở gần nhà bà Cửu Hạnh, quạt than hồng nướng sơ chiếc đùi chó mới đem ra chặt ! Thấy vợ chặt thịt chó, Lý Chiêm vội cản lại :

— Mình để tôi chặt cho mới được ! Chặt thịt chó nướng chả cũng như nấu rựa mận mà chặt không đúng kích thước ăn mất ngon, nướng chả chỉ tổ rơi xuống than hồng mà thôi !

Lý Chiêm ra chặt ! Kiểm Soạn nói :

— Tôi đi lấy lá lốt cho chú nghen chú Lý !

— Dạ, bác lấy nhiều nhiều hộ em, em làm bữa thịt chó này để bác ăn, bác sẽ nhớ một đời người !

Kiểm Soạn đi rồi, Lý Chiêm hỏi vợ :

— Nhà này mình có nên mời chú Ưởng nhậu hôm nay không ? Coi chừng chú Ưởng cũng tốt lắm à, thêm bát thêm đũa mình nhỉ ?

Nhã gật đầu :

— Mời cũng được !

— Nếu nhà bằng lòng mời, phải báo tin cho chú Ưởng biết, không chú ấy ăn cơm rồi mất ngon !

Nhà qua bên chú Ưởng đi.. Tôi chặt xong đùi thịt chó này, tôi bóp giềng mẻ trộn mắm ớt, sau đó sẽ nướng ! À quên suýt nữa thì hỏng hết : Mình ra phía đằng sau đấy nhé, làm cách nào lấy được cây rào tre vào vuốt thành xiên để nướng chả chứ...

Nhã gật đầu :

— Được rồi, chuyện đó có em lo, nhà cứ việc bóp giềng mẻ thịt chó nướng chả đi ! Còn thịt chó rựa mận phải có nồi đất nấu mới ngon, bây giờ kiếm đâu ra nồi đất lại còn trấu ủ nữa !

Lý Chiêm nói :

— Nhà qua bên chú Ưởng hỏi coi có nồi đất không ! Trong này không có chấu nhưng mạt cưa nhiều lắm, có thể thay trấu được để nấu nung nồi rựa mận, Nhà không lo chuyện đó

(Còn nữa)

TRỨNG MẸ

TÚY-HỒNG

PHẦN 7

CHƯƠNG 14

Không thể nói ấu cuộc đời mình vừa sức chịu đựng của mình được. Mọi trong đất có xác con mà đủ sức chịu đựng ? Vừa tự tay xây đắp cho con một nấm mộ mà đủ sức chịu đựng ! Đứa con chết còn để lối đường nét ở những đứa con sống, còn để lại tiếng nói, còn để tính tình ở những đứa con sống...

Chết không phải là mất, sống không phải là còn. Ai an ủi cũng không được và tự an ủi cũng không được. và cũng không biết bắt chước ai để mà sống đây ?

Và ngày nào cũng tự răn dạy rằng mình không có quyền buồn nhiều. Buồn như đã buồn là đủ ! Buồn hơn nữa, buồn thêm nữa là thừa ! Bình thường lại tự nhiên lại để mà sống.

Thủy bảo Cần :

— Em vừa nhớ đến con Linh xong... em đã bình thường lại rồi !

Cần dàu dàu :

— Đêm qua anh nghĩ tới nó, không ngủ...

— Đêm qua anh rủi ro hơn em, em ngủ được.

Cần ôm đầu :

— Làm sa[illegible] anh quên phứt nó cho rồi..chịu không được.

Thủy cười :

— Qua hết cái phút chịu không được, mình bình thường lại ngay .. Kể cũng đỡ. !

Cần gật :

— Ừ... Không thì chịu sao nổi.

— [illegible] tên nó thì nhỏ nhất nhớ hơn nhìn áo quần cũ của nó, [illegible] con thấy lại món đồ chơi của nó... Làm sao tránh được chuyện kêu tên nó nhỉ ? Mình có con, mình đặt tên con mà kêu, nhưng, tại sao mình không được kêu tên nó cho đến khi mình chết, mà chỉ được kêu tên nó cho đến khi nó chết ?

— [illegible]m sao tránh được chuyện kêu tên nó là khôn nhất!

— [illegible] ngoan nhất.

Cần [illegible]ẫn thẫn :

— Mình đặt cho nó những hai tên, một tên kêu ở nhà một tên khai sanh liền.. Kêu tên nào mình cũng đau điếng.

Th[illegible] cười :

— [illegible] nay gọi nó là con bé Dại cho đỡ đau... Lúc khai sanh nó [illegible] nhà sanh, có ai ngờ hai năm sau đã lại khai tử... Láo thi[illegible] Em vừa nói với má cuộc đời vừa đủ sức chịu dựng...

Cần mở to mắt gật gật :

— Tốt... Nói được vậy là tốt...

Thủy lắc đầu :

— Hơn một năm vừa sống vừa kêu trời mà kêu là chịu đựng nổi...

Cần vui tươi :

— Cuộc đời không vừa đủ sức chịu đựng sao mình có thể sống đến bây giờ..?

— Vì mình giỏi !

Cần nhấc vai. Chán chi người giỏi hơn mình em ? Anh thấy trước mắt một bà tài tử, bà Phi Vân đấy em ! Bà mê đóng phim đến nỗi phải treo buồng trứng lên cho khỏi đẻ. Bà vừa treo buồng trứng lên xong thì một buổi chiều thằng con trai độc nhất của bà lững lững ra ngoài mặt tiền đường phố chơi bị mấy thằng bé con người Mỹ ở trên lầu làm rớt con ngựa sắt xuống trúng ngay óc đứt gân máu chết tốt... Bà điên lên đúng 1 năm như tụi mình vậy, bà biến khỏi Saigon không ai tìm thấy tông tích đâu,. Vậy mà bà đã sống qua được khiến ai cũng kính phục lòng can đảm và sức chịu dựng... Đau em nhỉ ! Vừa treo buồng trứng lên xong. Đau em nhỉ ? Cách có mấy phút mà một đứa con đang ở thể sống chợt đổi sang thể chết... Còn nữa

NGỰA HỒNG

LỆ HẰNG

— 2 —

Phượng lắc đầu :

— Em thích anh ở nhà mãi mãi với em, đi hoài khổ quá.

Chàng nhăn mũi :

— Nói như Mỹ nó nói ấy.

Phượng cự nự :

— Có mỗi câu đó sài hoài, bộ Mỹ muốn gì là được à?

— Dĩ nhiên.

— Bộ đàn bà Mỹ muốn chồng ở nhà là chồng phải ở nhà

Chàng cười :

— Em chỉ có bấy nhiêu thôi à, nào đi xuống, đó xe anh Hà tới rồi thấy không.

Phượng dụi cổ chàng :

— Anh chưa mi mi em...

Chàng ghé hôn má Phượng, Phượng lắc lắc cái cổ mềm:

— Mi kiểu đó không được ra em dạy cho, lính gì mà không biết mi mi.

Chàng xua tay :

— Thôi cho anh xin, còn lấy sức cho máy bay nó nhồi chứ cưng.

Phượng hảy :

— Làm như ta hiền lắm ấy.

Hiến ôm lưng vợ :

— Xuống đi, anh Hà chờ lâu phiền lắm cưng ơi.

Anh Hà cười tủm tỉm :

— Dùng dằng ví nhau chán chưa hai ông bà ?

Phượng chớp chớp hai mi, Hiến cười :

— Dỗ dành mãi đó anh, xe anh đi trong giờ giới nghiêm được chứ.

— Sua [illegible] trí, đừng lo, lo dỗ vợ đi đã.

Ngồi bên [illegible] Phượng bóp bóp tay chàng sương gió Hiến hỏi khẽ

— Nếu c[illegible] một câu ước thôi em ước gì nào ?

Phượng n[illegible] ngay :

— Hòa bình để anh ở nhà không phải đi .

Chàng lại nhăn mũi !

— Nói như Mỹ nó nói không bằng.

Phượng mím môi :

— Anh phải giải thích cái câu thần chú đó cho em nghe chứ .

—Không à, nó mạnh nó muốn là nó được mình nghèo muốn chi cao xa quá vậy em..

— Trời ơi bộ người Việt không dám mơ hòa bình nữa.

— Cứ chiến đấu rồi có hòa bình nhưng đừng ngồi đó mà mơ với ước.

— Anh cho phép em ước cơ mà.

— Ước cái gì vừa vừa phải phải thôi chứ em. Dân Mỹ muốn rút quân chính phủ họ phải hối hả rút quân, dân mình muốn hết chiến tranh, chiến tranh vẫn có đó hàng mấy chục năm.

— Rồi em làm chinh phụ như người xưa hoài hoài

Chàng ngồi im. Phượng ngửa cổ nhìn thẳng đằng trước Con đường dài hun hút không một bóng xe, chiếc xe đưa nàng đi một mình một cõi. Thỉnh thoảng những người lính ôm súng đi đi lại trước đồn canh. Thành phố đắp chăn sương ngủ kín, ngọn đèn đường cũng gục đầu ủ ê, những vuông cửa đóng kín, mình Phượng lên xe đưa chàng đi rất xa. Nước mắt Phượng bỗng trào ra thật nóng. Phượng chớp mắt cố che dấu chàng. Rồi chút nữa em về thui thủi một thân một bóng, rồi đêm nay em ôm gối nằm co khét khao. Rồi đêm nay em bắt đầu sợ bóng tối sợ tiếng súng từ xa vọng về, sợ cái chết lẩn quẩn bên anh.

Hiến xiết nhẹ vai Phượng :

— Sao cưng khóc ?

(CÒN NỮA)

TÌNH YÊU VÀ HẬN THÙ

NGUYỄN THANH CẦM

2

— Dự đoán của anh về ý định của em cũng không sai là bao. Vì vậy mà anh không có hờn trách hành động của em. Ngưng một giây suy nghĩ tôi tiếp. Nhưng Minh Liên không phải đi dự lớp Chính Huấn là may cho em.

— May, vì hôm nay em được gặp anh trong sự tình cờ vô hạn. Và, nó sẽ bất hạnh, nếu hôm nay em không được gặp anh. Em ngờ họ đã tính toán và có thể hiểu rõ hành động và ý định của em, nên họ đã không cho em dự lớp này.

Tôi gật đầu tán đồng :

— Ờ ! Ờ ! Có thể ! Kể họ cũng sáng suốt lắm đấy chứ ! Minh Liên trả lời qua giọng bi quan :

— Đành rằng họ sáng suốt. Kinh nghiệm của họ đã là ông thầy của họ, dạy họ rất nhiều. Còn mình, kinh nghiệm chưa đủ để theo đó mà hành động, thì thất bại trước họ là phải. Anh là một nhà văn chắc anh chẳng lạ gì chính sách của nhà Nước đối với các anh. Em nghe thấy Nguyễn Tuân, một nhà văn có tiếng trước đây cũng đã đi dự một lớp Chính Huấn. Ông ta hăng say lắm phải không anh ? Tôi nhìn Minh Liên vẻ ngạc nhiên. Tôi không ngờ Minh Liên lại hiểu rõ tình hình và chính sách của Nhà nước đến thế. Tôi nói :

— Thật ra thì trong hàng ngũ văn nghệ, một hiện tượng chia rẽ đã manh nha từ năm 1950, 1951 gì đó. Nhưng nó chỉ thoáng hiện như một cơn gió nhẹ lướt qua, không đủ sức gây sự chú ý cho một số lớn, trong đó có anh. Rồi cơn gió lại vụt biến, và những người có thiện tâm theo đuổi công cuộc kháng chiến chống Pháp giành độc lập cho đất nước, cho dân tộc, bằng ngòi bút, bằng tâm hồn, lại bằng quên đi để dồn hết tâm lực vào sự nghiệp cứu nước chung. Chẳng ai thèm nghĩ đến chuyện tranh giành gì hết. Vì cho rằng. Văn nghệ là cái gì cao đẹp, cái gì thuộc phạm vi tinh thần. Chỉ có tinh thần mới đáng kể, mới đáng được gọi là «Văn». Còn sự tranh chấp chẳng qua là cái vỏ bên ngoài, cái «khối lượng» tầm thường. Văn nghệ nặng về «Vỏ» thì đâu còn cái cao đẹp của nó. Chính anh cũng chìm trong cái tâm sự chung ấy. Và, lần dự lớp Chính Huấn này đã giúp anh mở sáng con mắt để nhìn thấy sự thật, thấy rõ bánh xe lịch sử đang chuyển biến như thế nào.

— Nghĩa là khoá Chính Huấn đem lại rất nhiều lợi ích cho anh.

— Những lợi ích cùng sự khám phá tân kỳ và những chứng minh cụ thể cho những điều anh hằng nghi ngờ và suy tưởng trước đây.

Minh Liên trợn tròn đôi mắt nhìn tôi kinh ngạc :

— Anh nghi ngờ chế độ và chính sách ?

Tôi vội cải chính :

— Em đừng nói thế. Sẽ chẳng có lợi. Anh nghi ngờ trong cái chiều suy tưởng, trong bản thân anh. A[illegible] nghi ngờ để chấn chỉnh và cải tiến bản thân. Chứ ai d[illegible] nghi ngờ chế độ và chính sách của nhà Nước.

Nàng cười, rồi cúi xuống đặt thêm củi và [illegible] đã gần lụi.

Tôi giúp nàng bắt nồi khoai lang xuống. H[illegible] nước từ miệng nồi bốc lên thơm phức. Nàng để chiếc rổ lên trên một cái chậu sành, sứt miệng. Tôi đổ khoai vào rổ. Nước khoai chảy xuống chậu sành. Một lát sau khoai se vỏ lại. Ánh lửa bốc thật cao, chiếu sáng vỏ khoai đỏ tươi, đánh thức cái đói trong lòng tôi. Tôi thấy nước rãi ứa tràn từ chân răng. Mùi thơm và hình dáng mọng đẹp của khoai đã kích thích vị giác và thị giác của tôi quá mạnh. Tôi thầm nghĩ, trời rét ở núi rừng mà ăn khoai nướng thì tuyệt hơn nữa.

(CÒN NỮA)

VÌ SAO KHUYA CÔ ĐỘC

NGỌC LINH phóng tác

CHƯƠNG 28

Quân bước nhanh tới :

— Thật anh chưa biết mà.

— Thì cái người mà em đã giết đó !

Giờ đây em phải đền mạng !

Quân bước tới gần kề bên nàng.

— Có em có giết.. Em đánh y tá luôn xuống ao này.

Bên ngoài tiếng kêu réo càng lúc càng gần, và sau cùng vợ chồng ông Lương, bác tài, và Hà đều chạy vô rừng mai.

Khi nhìn thấy tình hình, bà Pương thét lên một tiếng kinh hoàng. Tâm giựt mình, chờn vờn muốn nhảy xuống nước, thì Quân đã bước tới kề sát bên nàng, chàng lập tức nắm chặt tay nàng, lúc đó thì nàng cũng vừa nghiêng mình phân nửa ra phía ngoài lan can rồi.

Quân nắm chặt tay Tâm kéo mạnh nàng vô phía chính giữa nhà mát, rồi ôm chặt nàng.

Tâm vùng mạnh la lớn :

— Buông tôi ra...Buông tôi ra...để tôi xuống sông theo người ấy !

Tâm vừa la khóc vừa vùng mạnh, và sau cùng nàng cắn mạnh vào tay Quân, chàng vẫn ôm chặt nàng không buông. hai người giằng co nhau trong ngôi nhà mát.

Quân dịu dàng gọi nàng :

— Tâm ơi ! Tâm, em đâu có thể xuống dưới ao được Sao em dại khờ vậy ?.

Bác tài chạy tới chụp vạt áo nàng, rồi hai người hợp lực bồng Tâm lên, lúc đó vợ chồng ông Lương cũng chạy tới lưng đều mướt mồ hôi lạnh.

Tâm vẫn vùng vẫy, vừa khóc vừa la, Bà Bảy bước tới lại đầy Tâm :

— Ờ,,. xuống đi !. Nhảy xuống ao đi !.

Quân thở hào hển ;

— Bác Hai, Bà níu chặt Bà ấy lại đi... để Tâm cho một mình tôi cũng được.

Bác tài buông Tâm, quay lại chụp Bà Bảy, nhưng Bà ấy đã lanh chân tránh khỏi rồi chạy ra ngoài phía lan can, trừng mắt la lớn ;

— Trời ơi ! Máu, Sao chỗ nào cũng đều có máu vầy nè ! Máu dính đầy lan can. Máu của thằng Phi con tôi.

Bà vuốt tay trên lan can, dường như trên ấy có dính máu thật. Rồi bà vừa khóc vừa rên rỉ :

— Phi ơi !. Sao con bỏ mẹ mà đi ?. ¿Con đành như vậy hay sao ?.

Phi ơi ! Về đi con.. Về với mẹ, tại sao con lại đi theo đàn bà ?. Và cũng vì con đàn bà ấy mà con phải chết! Mẹ có muốn giết con đâu.

Tâm vẫn vùng vẫy vừa khóc vừa la trong lòng Quân, nhưng rồi chỉ trong giây lát nàng bình tĩnh lại. Nàng nhìn Bà Bảy như ngạc nhiên, không hiểu gì cả.

Bác tài vừa định kéo Bà Bảy đi, thì Quân ngăn lại :

— Khoan đã Bác Hai, để xem Bà ấy còn nói gì nữa không ?

Bà Bảy vừa khóc vừa tiếp :

— Phi ơi ! Con đừng bỏ mẹ. Con hãy về, đừng đi theo người đàn bà ấy nữa, mẹ con ta có thể sống cực khổ qua ngày.

Mẹ không cần tiền, chỉ cần gia đình sum họp, sống êm ấm là mẹ vui rồi.

Phi ơi ! Con hãy về. Mẹ đâu có thể nào giết con được.. Con hãy về đi.

Tâm khẽ rùn mình, rồi sau đó nàng vụt tỉnh lại như sau một giấc mộng dài, nàng quay lại nhìn Quân ngạc nhiên,..

(CÒN NỮA)

TIẾP THEO **A** TRANG 3

đường này rất nguy hiểm. Tôi nằm chiếm bao tôi thấy anh không chết, ngày hôm sau tôi bay sửa, đi trên những vùng ó hỏa lực mạnh của địch. Nhưng tôi nhất định cứu anh.

Và cuối cùng Đại úy Nguyễn văn Banh đã cứu được Thiếu úy Hồng và đưa ngay ông Hồng vào bệnh viện.

Tôi còn nhớ dạo trước một thiếu tá Mỹ rơi máy bay, tất cả máy bay Mỹ đều dồn vào việc lo cứu ông ta. Tình của người VN với người Việt Nam có thua gì người Mỹ dầu sinh những chiếc bửu không quânvây xung quanh giường của Thiếu úy Hồng, mắt ông Hồng có vẻ cảm động.

Chúng tôi phá vỡ để cho những người khác mới đến thăm. Vì đây là nhà thương Mỹ sự thăm viếng không phải dễ dàng như nhà thương VN. Tôi hỏi sao không đem thiếu úy Hồng vào Tổng Y viện Duy Tân thì được trả lời.

— Nhà thương Mỹ, và bác sĩ ở đây được huấn luyện đặc biệt săn sóc riêng cho Không quân.

Ra khỏi bệnh viện, mặt trời không còn ánh sáng. tôi có nhớ lời nói của Đại úy Banh:

(CÒN TIẾP)

TIẾP THEO **B** TRANG 3

diệt những ổ trọng pháo. nơi mà theo tin tức tình báo cơ thể cộng quân sẽ từ đó bắn trọng pháo vào Kompong Trabek. Hỏa lực của Cộng quân coi như là khá mạnh nhưng sức tiến quân như vũ bão của các anh em Chiến sĩ mũ nâu biệt danh thường được gọi «Cọp 13 răng vùng 4» tiến tới đâu giặc chạy tới đó.

Với sự phối hợp thật chặt chẽ, linh động và biết trước được âm mưu bầy trận chiến của Cộng quân Nên các chiến sĩ Liên Đoàn 7 Biệt Động Quân chỉ bị tổn thất nhẹ, từ lúc cuộc hành quân khai diễn tới lúc các cánh quân tiến đến mục tiêu cuối cùng. Còn về phía địch 2 trung đoàn 207 và M12 thuộc công trường 9 biệu nay ho o toàn bị tan rã, 1 số còn lại tút sâu vào nội địa Cambốt tránh né những trậndụng độ với các lực lượng của ta.

Chiến xa giả ăn lựu đạn

Thỉnh thoảng trên đường tiến quân các chiến sĩ mũ nâu lại bắt gặp những khoảnh đất hoang tàn. khó cấn mang nhiều vỏ đạn và thuốc súng hơn là cây cối xanh tươi. Dân chúng Khờ me hiền hòa chịu đựng đã bỏ đi từ hơn hai tháng nay. Trong một xó bếp của một căn nhà đổ nát gần một bệnh xá nhỏ bé nghèo nàn, một nồi cơm vung vãi trên mặt đất phả trộn những vết máu khô đen. Chủ nhà đã mang theo thương tích trốn thoát khỏi vòng vây hãm của Cộng quân nhưng còn con chó giả gốm chạy không kịp đã gục chết từ lâu để lại bộ xương trắng nằm ngay cửa bếp, mùi hôi và ẩm mốc xông lên nồng nặc.

TIN ĐIỆN ẢNH

(TIẾP THEO TRANG 4)

do ông Lê Dân làm đạo diễn, Điềm đặc biệt vai nữ chính trong phim sẽ là một cô gái trọc đầu.

Vậy người đẹp nào dám hy sinh mái tóc của mình cho nghệ thuật thì hãy đầu quân với Lidac. và sẽ được hãng phim đều bù bằng những bộ tóc giả tuyệt đẹp. Xin liên lạc về trụ sở hãng đặt tại số 218 lầu 1 thương xá Tax Saigon.

TIẾP THEO **C** TRANG 3

Ấp Vương Xâu Xã Phước Trung Quận Hoa Bình Tỉnh Gò Công

— B2 Đặng Phi Thuyền TĐ8 dù KBC 3119 (Hồi sinh cấp cứu) Nhắn tin về TSI Nguyễn văn Út TĐ9/ ĐĐ91 KBC 4804.

Luật rừng

(TIẾP THEO TRANG 5)

không vào quán của chúng mình thì đúng là chúng nó ăn cắp, ăn trộm, tham nhũng, đạo đức giả hay sao! Thằng nào chẳng mang mặc cảm dầy mình, chúng sẽ ào đến quán của chúng mình ăn nhậu thả giàn để tỏ ra mình là thanh liêm, là người lương thiện, là người đạo đức! Nghe chưa mấy ông lắm cảm!

Nghe Tô Văn giải thích cứ tọc vỗ tay hoan nghênh nhiệt liệt!

Thế là ban quản trị thông qua khẩu hiệu thứ nhất để thảo luận qua khẩu hiệu thứ hai...

Ngày mai bác sẽ thuật lại cho cháu nghe cuộc tranh luận vô cùng sôi nổi của các Quản trị viên quán Ăn Tục Nói Phét của anh Tám!

TRUNG HỌC HUỲNH THỊ NGÀ

10 Trần Nhật Duật Tân Định Saigon Đ.T: 24.458
(Trường Sáng Lập Năm 1947)

1-9 Khai giảng Sáng Chiều Tối

— Thêm các lớp từ 6 đến 12 ABC
— Lớp 12 ABC và Luyện Thi Tú Tài 2
— Lớp Chuẩn bị 12 ABC dành riêng cho Học Sinh 11 ABC học lại
— Lớp Toán Lý Hóa, Luyện Thi THĐNC.
— Giáo sư danh tiếng, tận tâm, chọn lọc, giàu kinh nghiệm.
— Kỷ luật Nghiêm minh. Nhận Nội Trú

LỚP GIA CHÁNH

Huyền Trân

107 Lý Thái Tổ Saigon (Ngã bảy) Nhận đặt Bánh Sinh nhật Tiệc Trà Đặc biệt.

Dạy nấu ăn làm bánh Pháp Việt Hoa. Làm hoa giấy hoa vải. Bảo đảm làm được Học phí nhẹ Lớp học rộng rãi mát mẻ;

Thứ sáu 1-9: 9g: 14 Trái cây tuyệt đẹp bằng đậu xanh (Tất cả các buổi sáng đều dạy khoa trái cây). 15g Bánh dẻo Trung Thu Hạnh nhân.

Thứ bảy: 15g: Bánh nhỏ tiệc trà ngon đẹp lạ mắt.

Chủ nhật 8g: Lớp hoa vải, giấy. 15g: Bánh Pháp Bầy thiên nga trên bờ Choux à la Crème (trình bày rất đẹp)

Thứ ba 15g: Bûch Noël. Arbre Noël.

Thứ tư 6-9: 15g: Cơm tàu gà bao giấy kiếng Cơm tay cầm,

Thứ năm 15g: Éclairs đi fondant Plumcake (Nho bỏ không chìm).

Thứ sáu: 15g: Bánh nướng Trung Thu sữa đậu xanh.

PULNERGAN

Sirop

Trị tất cả các chứng Ho, Trừ phong ngứa nổi mề đay, mất ngủ giúp an Thần.

Bịnh lạ thì có kỳ phương Dù nan y cũng mau khỏi như thường.

CHUYÊN CHỮA:

Các bệnh thận, Di mộng hượt tinh và bịnh Hiếm muộn;

Tim phổi, Bao tử. Gan ruột máu độc, phong độc, thấp độc tê bại, ho suyễn. Ho ra máu, thiên truy. nước đái đường, dư máu. Điều Kinh Bạch Đái Bịnh trĩ, con mắt, lỗ mũi, lỗ tai, cuống họng ra mủ hôi mất ngủ.

TRỊ KHOA: Dùng phương pháp mới, khi chữa không đau đớn.

Muốn biết rõ, xin mời tới

Đông y sĩ

TRƯƠNG CHẤN GIANG

Số 13 đường Bạch Vân Chợ lớn kế cận chợ Hòa Bình)

XIN LƯU Ý

Bịnh phong tê thấp có thể chạy khắp nơi trong cơ thể, sinh biến chứng, chạy vào phổi: Nám phổi, khạc ra máu, chạy vào thận: Đau lưng thoát tinh, chạy vào gan, khó ngủ, nhức đầu lở ngứa, da vàng mắt mờ sợ gió, bón hỏa đau nhức xương, phù nề, bại suội, sình hơi, đau bụng, chậm tiêu, nước tiểu vàng Quí bà đau giây chằng ra huyết trắng, bịnh chữa mãi không hết, hãy dùng: ĐẠI MINH TÊ THẤP Hoàn Thụy Lâm 191 GIA LONG Saigon Hoặc tới nơi mạch chữa cho mau lành.

Đẹp nhất nước

May ở đâu để có bộ đồ đẹp hợp thời trang giá lại rẻ nhất nước,

— Áo dài Maxi Turnique	1.100đ
— Áo dài Raglan	900đ
— Áo dài Mini	800đ
— Áo dài thường	700đ
— Robe (Áo đầm)	900đ
— Quần Pattre, xì gà	900đ
— Jupe Maxi	900đ
— Mini Jupe	800đ
— Chemise dài tay	700đ
— Chemise ngắn tay	600đ

Nhà May Tân Trang

217 Trần quốc Toản Saigon: Quận 10 số cũ 113 đối diện Học Viện Quốc Gia Hành Chánh.

Đau lưng

(Do Thận hay Phong)

«THẦY THƯỢNG-DU»

ở Đà-Nẵng mới về Saigon

Chuyên khoa CHÂM CỨU

1 Đau lưng. 8 Huyết trắng
2 Liệt Dương. 9 Dưỡng thai.
3 Đau đầu 10 Nhiệt Thai
4 Mất ngủ. 11 Cấm khẩu
5 Phong ngứa, 12 Phong méo mồm
6 Bón kinh niên, 13 yếu tim
7 Đau bao tử. 14 Hậu sản
15 Phong thấp các đốt xương
16 Chảy nước mắt sống
17 Trẻ em gầy còm
18 Cam sài đẹn ít ăn ngủ.

— CHÂM CỨU 500đ. 1 lần là bết bệnh. thuốc uống tính tiền riêng., 114, Ngô tùng Châu Gia-Định (ngã ba chợ Cây Quéo). Chủ nhật cũng làm việc. Thứ Tư nghỉ cả ngày.

BỊNH TRĨ
Bịnh Tử Cung

Bịnh tử cung hay Mạch Lươn, đi tiêu ra máu, lòi con trê ra ngoài, trĩ lở ở trong hay ngoài hậu môn, quý bà, quý cô bị huyết trắng ra dầm dề năm này qua năm khác có thai hay hư thai đường kinh không đều khi trời khi sụt khi đen khi nhợt do tử cung bị yếu.

Đặc biệt đã có thuốc gia truyền của bà Đông Dược Sĩ NGUYỄN THỊ LONG bào chế. Hỏi bịnh hay khám bịnh miễn phí không lấy tiền.

Nhà thuốc VINH XUÂN số 136 Nguyễn Huỳnh Đức Phú Nhuận (qua cầu Công Lý quẹo trái 100m) Số K.N. 964 ngày 21-8-64.

Xin lưu ý

Nếu biết rõ vận mạng mình, quý vị sẽ tránh được sự thất bại về tình, tài danh vọng, đặc biệt quê Hora Khemetak và Phật pháp hộ mạng rất linh ứng, hãy đến bà MAIL 219/4 Trần Hưng Đạo Saigon sẽ toại nguyện.

Bố Cáo

Tôi thương phế binh Lê Văn Trì có vợ chánh thức tên Trần thị Tình sanh năm 1952 tại Tân HươngKontum căn cước số: 00660731 cấp tại Kontum ngày 23-01-1969.

Con của ông Trần Lung, và bà Nguyễn thị Hoài, đã bỏ nhà ra đi ngày 03-07-1972 đến nay không thấy về và vợ tôi có mang theo giấy tờ thương phế binh của tôi. Kể từ ngày đăng báo này tôi không còn chịu trách nhiệm về hành vi dương sự gây ra.

Ai chứa chấp vợ tôi hoàn toàn chịu trách nhiệm trước pháp luật.

Phế binh,
Lê văn Trì
163 đường Phan chu Trinh
KonTum
Và Em: là Lê Thị Kim Phước

Tôi Phạm thị Châu, ngụ tại 43 đường Lê Lợi Vũng Tàu, có đứa con nuôi tên Mai thị Bạch Yến. sanh ngày 20-5-1957 đã tự ý bỏ nhà trốn đi sáng ngày 11-7-72 đem theo nhiều quần áo và trộm một số tiền.

Kể từ nay, tôi sẽ từ đứa con bất hiếu này và không chịu trách nhiệm về mọi hành vi của y thị.

Ai dụ dỗ chứa chấp y thị. sẽ hoàn toàn chịu trách nhiệm.

Thiệp - Cưới

DANH-THIẾP Được hiện

Lên trong vòng 48 giờ, đẹp hơn một bài thơ, dịu như một nụ cười, sắc như lưỡi gươm. Xin đặt in tại địa chỉ đáng tín nhiệm: Nhà in Tiến phát, 460 Hai Bà Trưng, Saigon Đ.T 22.895.

Piano Gulbransen (Mỹ) đi xa bán rẻ. Rất tốt. Giá nhất định 300.000 đồng. Hỏi 1E Tự Đức, Dakao, Saigon, từ 19giờ đến 21giờ.

Uốn Tóc chuyên nghiệp tín nhiệm nhất nước

Khóa 19 Khai giảng 11-9-72. Tốt nghiệp vào cuối tháng 11-9-72 Học viên sẽ làm ra nhiều tiền trong dịp cuối năm (Noel và Tết Tây) Phương Pháp Nhật. Bản danh tiếng. Hoàn toàn thực tập. Trong 10 tuần bảo đảm Uốn tóc lành nghề. Có dạy sửa móng tay. Để quảng cáo có nhận uốn tóc miễn phí mỗi tuần.

TRANG ĐIỂM

Khóa 23 Khai giảng 4-9-72, Khóa 24 Khai giảng ngày 2-10-1972, Chỉ dậy lối trang điểm Thu, Đông, sửa chữa khuyết điểm tăng cường ưu điểm. Xóa sẹp cho n, gió da mịn, môi bóng, mắt trong xanh riềm mi mượt. Xin đến trường coi rõ thể lệ. Đ.T. 22631. Trường Phương Chi h 39 Nguyễn Đình Chiểu TĐ. (Xin ghi giữ chỗ trước).

Tổng - Thống V.N.C.H.

Đã ban hành Sắc luật phạt tù một năm đến Cấm Cố cho các bạn nào còn Yêu Cô Ba và mê nàng Bạch Phiến,

Để phòng thân và tránh tai họa có thể đến cho các bạn Xin các bạn hãy đến Phòng Giải Độc Nha Phiến để chúng tôi chỉ cách cho các bạn Từ Giã nàng Bạch Phiến và Giã Từ Cô Ba. Một cách thật dễ dàng. công hiệu 100°/o.

Một tin mừng cho các gia đình có thân nhân bị bệnh ghiền Ma Túy, lâu năm chưa có loại thuốc nào trị được.

Thuốc Quí mới có lần đầu tại VN,

Bảo Đảm: Trong một tuần lễ cai được tận gốc các bệnh ghiền Ma Túy. Hút, Chích và Thâu (Á-Phiện) Hút và Hích (Bạch Phiến)

Phương pháp trị bệnh thật dễ dàng không bị phá hại cơ thể bệnh nhân mà còn Bồi Bổ cho bệnh nhân trong lúc dùng thuốc

Đặc Biệt; Trong lúc dùng thuốc bệnh nhân vẫn đi làm việc và xê dịch như thường lệ, không sợ bị hành hạ bởi cơn ghiền.

Chú Ý: Có nhận trị bệnh tại nhà bệnh nhân.

Có thuốc cho bệnh nhân thử trước khi mua.

(Trị hết bệnh mới nhận tiền.)

Địa Chỉ: Mới tiểu khu 24 số nhà 40 mới tiền đường Nguyễn cảnh Chân (Sài Gòn 2)

Chúng tôi không còn ở Địa Chỉ 13-15-17, Đoàn như Hài (SG 4)

Khoa-Đạt 55 CAO - THẮNG

4-9

— 12A — 12B ĐẶC BIỆT ● DỰ BỊ 12A.B.
(Lớp 60 Học sinh, học 36 giờ 1 tuần)
— TOÁN LÝ HÓA TRIẾT A.B.

Sáng và Chiều

TOÁN: Phan Trương Dân, Ngô Tư Vọng, Đặng Vũ Thuật, Nguyễn Vũ Công, Phan Lưu Biên.
LÝ HÓA: Nguyễn Sỹ Thảo, Lê Nguyên, Đỗ Đình Luyện, Hoàng Sa TRIẾT: Nguyễn Hữu Ích.
VẠN VẬT: Phạm Ngọc Răng, Tôn Thất Trung Nghĩa.
PHÁP: Lâm Võ Huỳnh, Trần Thiện Thuật.
ANH: Bùi Đình Mạc, Lê Phương.

Toán Lý Hóa **Nguyễn Đăng Đại**

4-9 KHAI GIẢNG: Toán 12B, Toán 12A Toán lý Hóa 11AB và Dự bị 12AB

Tài liệu giáo khoa đầy đủ. Ghi tên trước Chiều và Tối tại TRƯỜNG SƠN 129 Lê Văn Duyệt Saigon

Trường HƯNG-ĐẠO 115 Cống Quỳnh Saigon

15-9 Lớp LÝ HÓA 12AB Chiều, tối

G.S. NGUYỄN TRỌNG CƠ — ĐINH CÔNG HOẠT

6-9 Khai giảng:

Lớp Toán 12—A 12—B

G.S.: Nguyễn Vũ Hải, Phạm Q. Huyến, Đinh Đức Mậu, Ngô Quang Vỹ

Ghi tên tại các Trường:

HƯNG ĐẠO 115 Cống Quỳnh Saigon
VĂN HỌC 322 Phan Thanh Giản Saigon

— Phát hành đầu tháng 9-72. Trọn bộ SÁCH TOÁN (Giáo Khoa và Bài Tập), do các Giáo sư Nguyễn Vũ Hải, Phạm Quang Huyến, Ngô Quang Vỹ biên soạn.

5-9 Toán Lý Hóa Chuyên luyện thi

Tổng K.G. Các lớp 12 A.B.
dự bị 12 A.B.
nhận thêm — 11 A.B.

G.S. BÙI THỤY HOÀNH

— Phương pháp rất giản dị và mau hiểu — Lớp ít người. Học phí nhẹ

GHI TÊN GẤP: 242/73/8 Nguyễn Thiện Thuật — Saigon

Sprechen Sie Deutsch.

Các bạn có muốn du học bên Đức không?
Các bạn có muốn giao dịch thư từ bằng Đức Ngữ không? Các bạn có muốn đọc bản chính của Goethe và Einstein không?
Xin mời đến dự:

Lớp Đức Ngữ của Viện GOETHE

Nhanh chóng, dễ dàng và học phí nhẹ.
Lớp cho người mới học và lớp trên.
Ghi danh:
Lớp vỡ lòng: 4 và 5-9-1972 (9 giờ—12g
Lớp trên: 6 — 8-9-1972 (15 g—18g
Tại Viện GOETHE, 120 Phan Đình Phùng
ĐT. 24.568
Đức ngữ, chìa khóa cho một thế giới khác!

Đọc và cổ động Hòa Bình

RAO VẶT ☆ RAO VẶT ☆ RAO VẶT ☆ RAO VẶT ☆ RAO VẶT ☆ RAO T ☆ RAO VẶT ☆ RAO ☆ RAO VẶT ☆ RAO VẶT

NHÀ

Mua bán, cầm thế, cho thuê, sang nhượng cửa hàng, nhà, phố vân vân.. Lo thủ tục mở hãng xưởng. Công việc giải quyết mau. Sở phí nhẹ MỸ LÂM SỰ VỤ 239, Phạm Ngũ Lão Saigon - Đ. T. 21993.

Đi xa bán Inter Scout 800 và nhà mặt tiền. Hỏi 79 Hoàng Hoa Thám Gia Định.

Nhà Bán Nhà lầu đúc 45 đại lộ Trần Q. Toản đầy đủ tiện nghi, khu thương mại. cần bán gấp Xem nhà vào lúc 12 giờ và 18 giờ mỗi ngày.

CHO THUÊ Xe Du Lịch, Jeep. Vận Tải nhẹ chuyến ngày, tuần, tháng giá rẻ.
Hỏi Ô. Hùng 115 Trương Tấn Bửu, Phú Nhuận Đ.T. 42845.

Xe nằm đường

Gọi ĐT 40.081 về Rapido, sẽ có thợ đến ngay. Xe đụng vô, sơn quí vị đem ngay đến 448 Võ di Nguy P.N Rapido làm cấp tốc bằng sơn ngoại quốc, thêm nước autirouille (ngừa sét) Kỹ và rẻ.

RADIO-TIVI

Sửa tại tư gia

Điện Lạnh nan anh

Sửa các loại máy lạnh bếp ga tủ lạnh máy giặt sạc ga máy lạnh xe nhà giá hạ gọi ngay 286 Lê văn Duyệt Đ.T.41517

TV Ampli Tape Recorder Hư

Xin gọi Đ.T 92266 sẽ có Cán Sự Điện Tử kinh nghiệm đến tận nhà sửa chữa, hoặc mang lại Xưởng TV Phúc Thái 648 Phan đình Phùng Saigon. Có xe nhận và giao máy miễn phí. Bảo đảm 5 tháng.

Kỹ Nghệ Lạnh
LÊ - GIA

107 Trương tấn Bửu (Phú Nhuận) C.Đ ĐT. 40.514.
— Thiết trí Hệ thống lạnh tại nhà hãng xưởng thợ v.v.
— Sửa chữa, bảo trì các loại máy và tủ lạnh.

TIVI HƯ?

Xin Đ.T. 93548 hay 98467 sẽ có chuyên viên đến sửa ngay tại nhà hoặc quí vị đem đến xưởng Kỹ thuật Tivi.

Thanh Quang

158 Lê Lai Saigon, có máy dò PAN tối tân.

Nhận sửa đủ các loại. Tivi Mỹ, Đức, Nhật Hòa Lan... Do chính các vị điện tử dầy kinh nghiệm đảm trách từng loại máy.

Ampli, Radio FM/AM Sansui, Pioneer, Kenwood Fisher Tapv. deck Akai Teac, Levor Dokordér, Cassidge Cassett Aiwa Nivico,.. Công việc thật kỹ lưỡng, mau lẹ và chắc chắn, đúng hẹn Gấp có thể chờ lấy ngay. Có xe nhận và giao tận nhà không tính tiền luôn luôn có sẵn phụ tùng của tất cả các loại máy. Giá hạ hơn mọi nơi Bảo đảm 6 tháng.

HỌC

MAI
DẠY CẮT MAY
ÂU PHỤC PHỤ NỮ, ÁO DÀI

Méthode Guerre Lavigne. Haute Couture de Paris.

Bảo đảm 2 tháng nhìn Catalogue cắt được các kiểu thời trang. Lớp Sáng, Chiều Tối. Đặc biệt dạy. Mở tiệm Tự nghiệp Xuất ngoại. Số 2 Trần quang Khải Đakao Saigon. Có bán Roulette.

Anh Văn Đàm Thoại Cấp Tốc Dự Bị Đại Học

ĐÀM THOẠI CẤP TỐC khóa 2 tháng và 1 tháng (6 buổi 1 tuần) quý vị sẽ nói lưu loát và viết đúng các câu thông dụng để giao thiệp, đi ngoại quốc, đi làm ngay., GS đã dạy nhiều năm tại ngoại quốc và nữ giáo sư Mỹ săn sóc từng người (chỉ nhận 8 người 1 lớp) từ mới học đến đàm thoại cao cấp.

Lớp Dự Bị Thi vào Công Dân Hoa kỳ luyện anh văn thi Dược và Y Khoa. TOEFL PROFICIENCY MICHIGAN.

Các lớp mới Sáng Chiều Tối mở ngày 1 và 5-9-1972. Ghi tên tại 39 Nguyễn đình Chiểu Tân Định.

Trung Tâm liên lạc Đại Học

Số 66B Công Lý Saigon ĐT 91.134

Các bạn quân nhân công tư chức ở xa muốn tiến thân trên đường học vấn hãy đi ghi tên tại.

«Trung Tâm Nam Việt»

— Bảo đảm gửi bài nhanh chóng và đầy đủ trọn năm
— Hoàn tất thủ tục ghi danh và thi cử.

Nữ Công Gia Chánh
Cô Sáu Mỹ Ngọc

973/29 Phạm Ngũ Lão Chợ Thái Bình.

Bán Tự Do Máy và Khuôn Ủi Hoa Vải

Học Sinh LÊ - QUÍ - ĐÔN

Muốn giỏi Pháp Văn như học sinh trường Pháp, hãy ghi tên gấp tại Cours Vinh Quang 33 Trần Quí Cáp SG. Từ Lớp 5 đến lớp 6 Giáo sư trường Pháp phụ trách. (đặc biệt: Có lớp vỡ lòng tiếng Pháp dành cho học sinh lớp 2) 1-9-72 Khai Giảng.

Dạy Lái Xe

hay và ít tốn kém nhất ???

THÀNH LONG 24 Phan bồng Thái Gia Định (Lê văn Duyệt nối dài) địa chỉ cũ 84 Võ Tánh Saigon

THĂNG LONG 464 Lý-Thái-Tổ Saigon,

ANH TUẤN 35 Nhà Thờ Nha Trang,

với 20 xe mới đủ loại, tập nhiều giờ, lấy bằng ngay ở xa chỗ ăn ở tại trường Đặc biệt: Giảm học phí anh em lao động quân nhân và công chức

Học Radio-TV-Transistor

770 Phan Đình Phùng ĐT 93296

Khóa mới; 1-9-72 mở các lớp:

— Radio căn bản sáng chiều học 2 tháng, tuần 12g, ráp sửa 5 loại máy thu thanh; Ampli đơn giản, Radio dùng đèn Miniature và Noval Ampli Hifi. Push Pull, Raido 3 băng.

— R. Transistor 1 ráp sửa mạch in

— Trường Xưởng: ráp sửa Ampli Hifi dùng Transistor, Tuner Am. Fm Stereo dùng Transistor F.E.T.I.C. Magne, Cassette,

— 6-9-72: Lớp TV thực hành chiều 3g-6g đặc biệt trường tặng sách hướng dẫn TV Mỹ Nhật của G.S. Trần Văn Bửu.

— Radio đặc biệt tối 7g-9g dành cho quân nhân công chức sinh viên, có trình độ caoChương trình 2 tháng học Radio đèn và Transistor sách và lược đồ tặng không (có nội trú).

LỚP GIA CHÁNH
HỒNG NGỌC

(Nguyên Chính công)
44 Nguyễn phi Khanh Tân Định. ĐT-97.905

Thứ Sáu 1-9: Các món Việtnam thuần túy: Chạo tôm, Vịt tần (tiềm)

Chiều 3g; Dạy Bánh Dẻo Trung Thu, Thêm lớp đan tay, móc crochet đan máy

Thứ Bảy 2-9: Sáng 9g: Dạy nấu chay:

Mắm thái, bánh bông lang nho chay. Lớp đan tay móc Crochet và đan máy sáng và chiều.

Chiều 3g Bánh pháp đặc biệt 10 món 2000đ Envoi de Nice Bouquet de roses (Bó hoa hồng bằng đường bên chiếc giỏ bằng kẹo Nouget)

Nhà May Đakao

Chuyên môn áo dài Raglan, đồ đầm, các kiểu áo cưới dạ hội lấy liền

DẠY CẮT MAY

Cấp tốc 1 tháng biết cắt may, đồ đầm áo dài Raglan. Ghi tên tại 60 Nguyễn Huy Tự Đakao (Ngã tư Cầu Bông)

Nơi đã đào tạo trên 20.000 võ sinh và 20 võ địch Quốc tế, Quốc nội.

1-9-72

Nhận Đơn từ 15-8 đến hết 8-9-72.

Khai giảng tất cả các lớp mới Sáng. Chiều. Tối TAEKWONDO AIKIDO, JUDO AIKIDO. Do toàn Ban Huấn luyện từ 2 đến 5 đẳng kinh nghiệm đảm nhiệm. Ghi tên. Saigon. 35/23c Phát Diệm (Sau Ty Cảnh Sát Công Lộ) võ phục đủ loại bán tại văn phòng.

ANH NGỮ
HOÀNG - NAM

72A Phát Diệm SAIGON

Đủ trình độ: SÁNG CHIỀU TỐI English for Today I. II. III. IV.

— Giáo sư VIỆT — MỸ

— Lớp CẤP TỐC ĐÀM THOẠI (Khóa 3 tháng)

— Lớp ĐÀM THOẠI ĐẶC BIỆT (Khóa 2 tháng)

— ĐẶC BIỆT với phương pháp tổng hợp giữa Căn bản và Đàm thoại của GS HOÀNG NAM.

— CHỈ CẦN TRỌN 16 giờ biểu diện, là học viên sẽ nắm vững và thấu triệt toàn bộ Văn Phạm Anh ngữ.

— BẢO ĐẢM sau khóa học, Học viên sẽ NGHE VIẾT và NÓI rành rẽ 6.000 câu thông dụng trong đời sống hằng ngày 1 cách trôi chảy lưu loát.

— ĐỂ KHI CẦN xuất ngoại, du lịch, bán hàng hay giao dịch với người ngoại quốc.

— Phương pháp thích thị tối tân
— Kết quả bảo đảm nhất.

Lớp mới: 1-9-72

Ghi tên: 72A, Phát Diệm Saigon (gần nhà thờ Cầu Kho, ngang Tòa soạn Tia Sáng).

LỚP VÔ TUYẾN ĐIỆN
và Télévision

Lớp RÁP SỬA RADIO khóa 195 Sáng,Chiều, Tối sẽ khai giảng ngày 1, 5, 7 và 14-9-1972. Mãnkhóa 2 tháng biết ránh 5 loại máy thâu thanh

— Lớp Đặc Biệt TRANSISTOR cho các bạn mãn khóa Sơ Cấp.

— Lớp TRƯỞNG XƯỞNG ĐIỆN TỬ ráp sửa AMPLI HI-FI TRANSISTOR, sửa chữa các loại máy thu thanh CASSETTE và dự bị Télévision.

— Lớp Sửa TÉLÉVISION cho các bạn mãn khóa Trưởng Xưởng, và thực hành thẳng trên TV biểu.

Ở xa học hàm thụ với dụng cụ đầy đủ.

Trường Vô Tuyến điện
«Tấn Phát»

50 Đại lộ Nguyễn Huệ Saigon

TRƯỜNG ĐIỆN TỬ
«Tấn Thành»

100 Đinh tiên Hoàng ĐaKao SG

Trường Điện tử lớn nhất Thủ Đô 264H Trương minh Giảng Saigon

Có đủ lớp Sáng Chiều Tối nội trú Khóa mới: 1/9/ và 15/9/72

Lớp Radio căn bản: Học đủ loại máy đèn Radio và Ampli. tập phá Pan

Lớp Transistor: Học 40 pan thông thường ráp Signal Injector, Tracer

Lớp Trưởng Xưởng Học đủ loại máy đo điện tử. Cassette, Teac, Pioneer

Lớp TV Đèn: Học đủ loại máy thị trường GS Vinh Năm Thắng Cấn.

Lớp TV Transistor. GS Vinh Bạn muốn trở thành chuyên viên, muốn tìm Trường hay thầy giỏi, xin lại Điện Tuyến Bạn sẽ thấy khác và hơn hết mọi nơi, Sau khi mãn khóa Bạn sẽ được thực tập tại Xưởng trang bị tên Hai Triệu đồng. do 1 nhóm Kỹ sư giáo sư hướng dẫn.

ANH NGỮ
GS Trần Việt Anh

130 Pasteur Lầu 1 ĐT. 93 567 (trước tạp Casino Saigon)

Phòng lịch sự máy lạnh lớp 10hv

LỚP MỚI 01-09-72

1.— Đàm Thoại: Chuyên luyện nói các mục như: xã giao. tiếp tân, văn phòng, kêu điện thoại buôn bán, du lịch, nhà băng, khách sạn, trò chuyện hằng ngày v.v...

Khóa 2 tháng (6 b mỗi tuần)
Khóa 4 tháng (3 b mỗi tuần)

GS, Mỹ luyện giọng, bài ghi vào băng để học viên luyện giọng thêm ở nhà. Phương pháp dễ hiểu.

2.— Luyện dịch Văn Chương Báo Chí viết Thư từ Thương mại,

3.— Lớp cho từng người hay nhóm.

4. – Đặc biệt lớp kèm Anh — Pháp — Việt cho trẻ em từ 5 tuổi Học tuần 5 buổi. Sáng và Chiều.

Khai Giảng: 4-9-72.

Trường Cải Tiến 118/26: Trần Quang Diệu (Trương Tấn Bửu nối dài) SG-

Cán Sự Phú Thọ

— Ôn Toán vật lý lớp 11 thi vào cán sự ĐIỆN ★ ĐIỆN TỬ ★ CÔNG CHÁNH ★ ĐỊA CHÁNH ★ HÀNG HẢI

— Sinh năm 1954. có 1 Tú Tài I Ban B được Hoãn Dịch 2 năm.

linh tinh

Con tôi tên Nguyễn thị Yêm 22t, trong mình không có giấy tờ, đau bịnh thần kinh vào nằm Bệnh Viện Chợ Rẫy, đi lạc ngày 16-8-72 Lúc đi mặc quần đen áo bà ba màu bọt gà. Xin ông bà có gặp cháu dẫn đến số 2. Đường Hưng Phú Quận Tám tôi xin hậu tạ thành thật tri ân.

Cha Nguyễn văn Ngươn

Nhận hút hầm cầu

Công Ty Việt Hàng làm cẩn thận và sạch sẽ. hỏi tại 499 Pétrus Ký Saigon ĐT 36.748,

Cán In mau đẹp đúng hẹn các loại danh thiếp, thiệp cưới, biên lai, Phù hiệu, nhãn cổ áo vân vân, xin tìm đến Thư Lâm Ấn Thư Quán 231 Phạm ngũ Lão Sgon Đt 25861

Châm Cứu Học

7-9-72 khai giảng khóa 5 các lớp sáng, chiều, tối, và chủ nhựt tại Trung Tâm Châm Cứu Từ Thiện Phật giáo 193/1 Trương Tấn Bửu Chợ lớn mới nối dài, nhận ghi tên tại Trung Tâm mỗi ngày.

Bố cáo thất tung

Vợ tôi tên là Vũ thị Yên sanh năm 1932 tại Bắc Việt đã tự ý bỏ nhà đi mất tích ngày 14-11-70 tại Cần Thơ đến nay tôi đăng bố cáo xin lên án Thất Tung.

Chồng Nguyễn Văn Tà số 21/13A Duy Tân Phong Dinh.

Thiệp cưới

Có nhiều kiểu đẹp, bảo đảm giá rẻ. Danh thiếp 250đ (100 tấm) tại nhà in Thái Thành 560 PetrusKý (Bến xe Đalat) Ngã bảy Saigon

Áo dài, áo ngắn khăn trải bàn, quần, áo em bé do thợ Hà Đông thêu tay mỹ thuật, kỹ, giá hạ.

TÂN HOA
30 Đinh Tiên Hoàng Dakao Saigon.

Bố cáo từ con

Con tôi tên: Lê văn Sương sanh năm 1950 tại Càng Long Đã ăn cắp tiền bạc bỏ nhà ra đi. Kể từ ngày đăng Bố cáo nầy. tôi hoàn toàn không chịu trách nhiệm về những hành động gì do nó gây ra. Ai chứa chấp phải chịu tội trước pháp luật.

Cha: LÊ VĂN KHƯƠNG
Tự: BA ĐEN
Chủ nhà máy xay lúa
Lê Phước Lợi
Quận Càng Long
Tỉnh Vĩnh Bình

Hôn thú Việt Mỹ

Xuất ngoại theo chồng và kết hôn tại Hoa Kỳ.

Đặc Biệt: Giá hạ, đúng hẹn và mọi thủ tục đều nhanh chóng.

Văn phòng 24 Phan bồng Thái. Gia Định
(Lê văn Duyệt nối dài)

CƠM THÁNG

Nhận nấu thức ăn, bao gia đình Đưa đến nhà. Mỗi ngày 6 món, Thức ăn thay đổi mỗi bữa. tươi ngon vừa miệng. Có 4 hạng: 32.000đ 24.000đ 18.000đ. 15.000đ

Hỏi 290/12 Thanh Thái Saigon 5 (tiền đưa tính riêng).

THUỐC

Bá Thần Thảo

Trị tức lưng mỏi mình, đau xương nhức gân, tay chân run tê, Bệnh phong thấp nên dùng.

PHỤ KHOA KỲ CÔNG HOÀN

Trị bệnh tử cung, nặng dạ dưới bạch đái kinh niên và bổ dưỡng máu huyết.

TÂM THẬN TAM TINH HOÀN

Trị mộng di hượt tinh hồi hộp mỏi mệt kém ăn, ít ngủ và dưỡng thận Điền Tinh.

Có bán tại các tiệm thuốc Bắc Nhà thuốc Bảo sanh Đường 225 Bà Hạt Cholon — KNBYT số 667, 17-1-64,

Mách Giúp

Ai bị TÊ BẠI (xui), PHONG THẤP, NHỨC MỎI (khi trở trời hay: cảm vặt, mỏi gáo cổ và vai nhức các khớp xương. thấp thịt) BUỐT GÂN CHÂN, ĐAU LƯNG, MỒ HÔI TAY hoặc NHỨC ĐẦU, (thần kinh) dù kinh niên, muốn được trị khỏi ngay, hãy hỏi thuốc TÊ THẤP GIA TRUYỀN rất thần diệu tại nhà buôn THANH THẢO Số 434 (số cũ 266) Lê quang Định xóm Gà, Gia Định hoặc điện thoại 41.323 nhờ chỉ dùm.

Thuốc Gia Truyền
Bịnh Trĩ và Tử Cung

Nơi trị ít tốn tiền, kết quả 100°/o Gia đình tử sĩ miễn phí quân nhân bớt nửa phần tiền. Trĩ nội ngoạimạch lươn, tiêu ra máu mủ, ra con trê bảo đảm trị 5 ngày rụng Trĩ ít đau khi trị vẫn đi làm như thường, tử cung sa, đau dây chằng huyết trắng chỉ có 500đ bịnh trĩ-hết bịnh mới nhận tiền.,ở xa có phòng nghỉ địa chỉ 611-14B Phan thanh Giản gần Cinê Long Vân Ngã Bảy Saigon.

Một Sự Phát Minh

Chưa hề có ở xứ mình.

VỀ BỆNH TRĨ. TRỊ ĐỦ KHOA

— Khoa gia truyền cải tiến và Khoa biện đại tối tân, trị 1 lần dứt tiệt.

— Đặc biệt trị không đau như lối xưa.

— Xứ mình chưa nơi nào thực hành được.

— Trên 20 năm hành nghề có bằng bộ Y Tế H Gia K.P.C Chứng nhận

Nhà Thuốc ĐÔNG TÂY

317/12 Phạm H. Thái (Quốc lộ 1) Gia Định. Nhận trị tại gia ở Thủ đô, xa có chỗ nghỉ nghèo bớt 40%.

TRANG Tuổi Xanh

• Chị MAI-LOAN chăm sóc

sáng tác của em

(Tiếp theo)

THU MƯA

x X x

Trời kéo mây xám về giăng khắp cả khung trời «Lê Xuân Thôn» cuốn ở dãy cộm trước mặt tôi bây giờ đối với tôi nó chán làm sao ấy, cố nghiền ngẫm cho xong những bài Vạn Vật thật dài. Mùa Thu trong xóm «Lê xuân thôn» này thật là thơ mộng làm sao ngồi học bài chẳng yên với chúng nữa ! Chúng kéo về ầm ầm ! bất minh nhớ tới chị bạn mang tên « Mơ Mộng » đấy mà ! ! ngồi mà chẳng học được chi cả đành nghỉ lưng nơi chiếc giường nệm cho xong. Trên chiếc giường nhìn ra ngoài trời thật rõ những hạt mưa nhỏ li ti chạy tung tăng trong không gian và rơi đều trên mặt đất. Những cánh lá xòe xuống đập vào nhau thỉnh thoảng lại có những chiếc lá vàng lơ lửng rơi xuống, có chiếc đáp lên đáp xuống như muốn nói điều gì với lá xanh lần cuối Tôi . . . Tôi mang tâm sự của chiếc lá vàng lơ lửng đó ! nước mắt tôi tự nhiên ùa xuống mà lăn tròn xuống một,. đôi môi mấp máy đón nhận sự phũ phàng đó .. Tôi không ngờ thực tại lẽ thế và thực tế chẳng như tôi vẽ ra. thật đẹp trước mắt trên một trang giấy trắng xóa.. Toàn màu đẹp mắt thôi ! Không vương chút màu đen huyền đôi môi tôi cứ tiếp tục đón nhận những hạt nước mắt thực xinh đó !

Bỗng nhiên cửa phòng tôi bé mở bởi một bàn tay năm ngón dài thon thon thật xinh xắn . . .

— Thảo Phương ! Phương . .

Phương sững người lại hỏi :

— Linh làm chi mà mắt đỏ hoe vậy kìa.

Tôi như chợt lặp :

— Đâu Linh có sao đâu vì . . . .

(Mai tiếp)

Thơ

DẤU HIỆU

(Kính tặng chị Linh Trang yêu dấu)

Tia nắng lẻ ngập đầy trên đường phố
Kẻ hân hoan người réo gọi tên người
Bầy chim khuyên đem tin đến muôn nơi
Gọi dòng họ anh em về hợp mặt
Chào tất cả ngày bình yên trong mắt
Chào tương lai ngày hy vọng đến rồi
Và hoang mang không còn nữa người ơi
Chào nỗi nhớ đã về trong ngày nhớ
Buổi sáng đến trường như hoa bớp nở
Cánh cửa thênh thang mở rộng đón mời
Từ đây lại được đùa giỡn vui chơi
Nhìn lớp học nghe thương màu áo trắng
Áo trắng sẽ bay trong chiều ngập nắng
Hay chim sâu về trắng cả phương đông
Trên cánh đồng lúa vừa chín đầy bông
Ngày hy vọng đang về trong thành phố

Huỳnh Ngọc Tuấn (BN. Ươm Mơ)

TÒ-MÒ

Nghĩa địa chó ở Ba Lê

(Tiếp theo)

Bao nhiêu đó đã nói hết được cuộc đời và sự nghiệp của con chó Barry vật này đã biểu lộ tình thương và hơi bén của nó đối với con người Và chính vì vậy mà khi nó chết rồi thì người ta không ngần ngại tỏ lòng biết ơn nó bằng cách dựng lên một đài kỷ niệm tại Asnières.

Câu chuyện hoạt động của Barry thật vô cùng cảm động. Vì khi nhắc đến Barry người ta có cảm tưởng như nhắc đến lòng bác ái vô biên của một giáo sĩ đã hy sinh cả đời mình để lo cứu giúp sự sống còn của bao nhiêu người khốn khổ trên quả đất.

Barry lúc còn sống đã từng làm nhiệm vụ dẫn đường cho các vị tu sĩ để đi tìm cứu cấp những nạn nhân bị lạc lõng trong vùng núi tuyết.

Phi mùa đông đến, tuyết phủ kín khắp nơi, nhất là trên các sườn núi hoặc các rừng thông. Lúc đó người ta mới đeo vào cổ Barry một chai rượu Rhum. Và một mình Barry vượt tuyến lên vùng giá rét để tìm cứu những người này, phần đông là các du khách, tiều phu những người trợt tuyết hoặc những đứa bé đi lạc đường.

Khi gặp I nạn nhân bị chôn vùi trong vùng tuyết lạnh Barry sủa ầm lên, nạn nhân có thể tháo gỡ chai rượu rhum trên cổ nó uống vào để tăng sức chịu đựng với cái lạnh cắt da trong khi chờ đợi Barry chạy đi kêu người đến cấp cứu. Năm này sang năm nọ, mỗi khi mùa đông đến tuyết phủ trắng xóa núi rừng, Barry đeo chai rượu ở cổ và đi lang thang ngày đêm từ sườn núi này sang núi khác để tìm người bị nạn.

Người ta kể lại rằng hôm nọ Barry bắt gặp I cô bé gái mình mẩy cóng lạnh dở sống dở chết trong một vùng tuyết lạnh. Lần này Barry không dùng rượu. có lẽ vì nó biết cô bé không biết uống rượu. Nó dùng lưỡi liếm khắp mình cô bé và ấp cô bé ấy bằng hơi ấm của nó.

Sau khi cô bé ấy tỉnh lại, nó làm cho cô bé ấy hiểu rằng hãy leo lưng nó. ôm cứng cổ để nó cõng về nhà. Nhờ nó mà cô bé ấy thoát chết.

Barry đã cứu thật nhiều người trong những trường hợp hiểm nghèo như vậy. Trong suốt 4,5 năm trời, đã có 40 mạng người được nó cứu sống. (còn tiếp)

VUI CƯỜI

«HEO ĂN TẾT»

Heo đực : Còn mấy ngày nữa là mình được ăn tết hởi cưng ? heo cái buồn đáp : mình được ăn tết hay tết ăn thịt mình hở ?

Heo đực : ủy trời... trời , .!

TÊN CHI

Cô Lý dẫn I người cháu gọi bằng dì vào phòng Bác sĩ khám bệnh.

Bác sĩ :

— Cháu tên chi ?

— Dạ cháu tên Chi.

Bác sĩ nổi giận giọng gay gắt hỏi :

— Cô là gì của cháu ? ?

— Dạ tôi là dì của cháu.

Bác sĩ ? ? ? ! ! !

chuyện cổ tích

Hóa Thành Chim

(Tiếp theo)

CÁI CHUÔNG THẦN BÍ

— Cô làm ơn bỏ vào miệng, nhai nát ra rồi đắp lên cho tôi, chỉ trong chốc lát, là tôi đỡ bầu.

Con cháu làm y như thế, quả nhiên con trăn không chảy máu nữa và lại bò đi rất mạnh bạo. Nó bảo con cháu :

— Thôi thế là tôi khỏi rồi. Cám ơn cô, nhưng cô bé đi đâu mà vào rừng sâu có I mình, cô không sợ nguy hiểm hay sao ?

Con cháu kể rõ hết đầu đuôi. Thần Trăn nghe rõ, bảo rằng, như vậy tôi có thể giúp cô được, nguyên tôi là chiếc vồ đánh chuông đã thành tinh, dùng lòng chuông lâm rồ nên đã lâu đời chiếc chuông không kêu, nay để trả ơn cô, tôi sẽ biến thành nguyên hình để cho cô dùng mà đánh vào chiếc chuông bên chùa kia. Chuông ấy mà kêu, thì thanh âm nào ở đời cũng không thể to bằng, mạnh bằng được. Chắc là người hóa đá sẽ cảm thấu bởi sự rung động của tiếng chuông kêu. Nhưng có một việc này hơi khó khăn cô phải giúp chúng tôi.thì tôi mới chịu giúp cô cho thành sự.

Con cháu mừng rỡ nói :

— Thế a ? Nếu thế thì chắc chắn tôi sẽ cứu được cô tôi ! Nhưng cái việc tôi phải làm sao hết. là việc gì ? Tôi hứa sẽ làm được chu đáo. Nếu không quá sức mình.

Thần Trăn kể rằng :

CÒN NỮA

PHI-VỤ 714 ✠ PHI-VỤ 714 ✠ PHI-VỤ 714

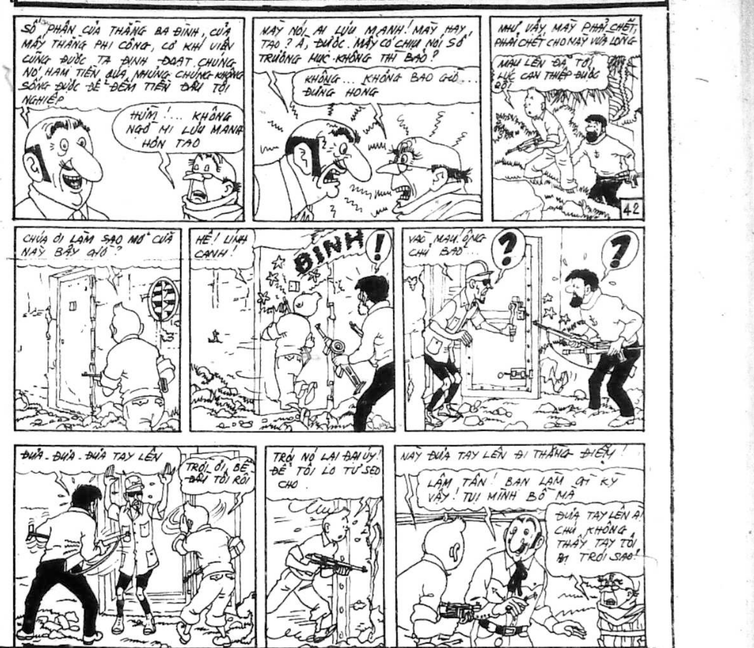

dây thân-ái

Thu Duyệt Vi muốn quen các bạn ở TTX thân yêu. T/v Thu Duyệt Vi 47 Mê Linh Nha Trang.

— Nhật linh Trang nhắn mi Dạ Thảo và Hoài Cảm chị Thảo mi Hoài bị chữ cười ghê lắm nghe chờ thư cả tháng cũng chẳng thấy thư về, nhận được tin này nhớ thư nhanh cho em.

— Các bạn nào yêu «Dzăng nghệ» muốn cùng Thi văn đoàn Lạc Hồng toàn quốc ươm hoa tươi cho quê hương và nhất là dân xứ Vũng cùng gặp mặt để nay mai lập chi nhánh mau mau ! muốn biết chi tiết, thể lệ xin kèm tem thư về địa chỉ :

Vũ văn Chương (30/1 ấp Cư Hiệp, Thắng I Vũng Tàu).

GIỚI THIỆU :

Bút nhóm CUỐI TRỜI

Nhóm đã được thành lập từ năm 1970 dưới sự cố vấn tinh thần của anh Đinh hoài Ngọc (con cố thi sĩ Đinh Hùng). Gồm những người thiết tha với văn nghệ, Nhóm đã tổ chức lễ ra mắt Ban điều hành vào hạ tuần tháng 12 năm 1971 tại Trung Tâm Văn Bút Việt Nam (P.E.N Club)

Mong sự hợp tác của tất cả các bạn bốn phương hầu chung ta có thể liên kết học hỏi nhau trên lãnh vực thi văn. Xin các bạn liên lạc về :

56/5 Lý thái Tổ. Saigon 3 để nhận điều lệ và tôn chỉ.

Thân ái,
UYÊN THY
(Tổng Thư Ký)

hộp thư

Em Ngọc Ánh Thủ Thừa : Chị rất tiếc không thể trả lời thư riêng Và chị cũng không tặng bình cho em được, đừng giận nghe em. Chị rất vui nhận em làm em gái và ước mong em được an ủi khi nghĩ rằng có một người chị đã nghĩ về em với lòng quí mến.

Em Diễm Trang, Saigon : Muốn vào vườn thì cứ vô đại em ạ. Đừng có sợ gì hết nhé. Chị sẽ gửi ngay đầy thảo ái cho em. Còn vấn đề bài vở thì em đừng thắc mắc. Phải có cảm hứng mới viết được chứ. Viết văn làm thơ không thể như làm luận mà em cứ sợ mắc nợ rồi ngồi viết bừa, nếu không hay cũng không đăng được em ạ.

Em Sa Sương Vĩ Yên, Saigon : Chị rất vui thấy em và Mỹ Hạnh quí mến chị tới nỗi đủ sức để đuổi chú Thỏ Đế đang xa ra. Chị không tặng bình vì chị không phải cứ nghệ sĩ, nên tặng bình nó kỳ kỳ ghê, em thông cảm cho chị nhé. Em thích bạn nào trong vườn thì viết lời nhắn vào mà h giấy rhỏ, chị sẽ thả vào khu dây thân ái dùm, nghe em.

Thân mến,
Chị MAI LOAN.

LƯU Ý :

Thư từ, bài vở gửi cho Trang Tuổi Xanh, xin các em đề : Chị Mai Loan,
Trang Tuổi Xanh,
số 235 Phạm Ngũ Lão Saigon

A NỐI THEO TRANG 1

cả các lãnh vực thuế khóa và chính sách tiền tệ và lợi tức quốc gia.

Trong lúc TT Nixon tỏ ra cứng rắn với BV, thượng nghị sĩ Mc Govern tìm cách lôi ra sáng tỏ một trong những ẩm đen tối trong chương trình vận động tuyển cử của mình bằng cách đề cập tới vấn đề ngân sách và thuế má trước buổi họp của các viên chức cao cấp của bộ tài chánh.

Ông ta đã được mọi người hoan nghênh nhiệt liệt khi tuyên bố rằng ngân sách do ông đề nghị sẽ căn cứ trên sự bãi bỏ các chi phí quốc phòng cho chiến trường VN.

Tuy nhiên, ông McGovern không được tín thường cho lắm khi ông đề cập tới việc bãi bỏ những lợi điểm về thuế má của các xí nghiệp và sự ưu đãi những lợi tức của tư bản để chính phủ có thể tài trợ 29 tỉ Mỹ kim cho những chi phí xã hội phụ trội.

E NỐI THEO TRANG 1

a/ Rớt Tú Tài 1 ; trình diện nhập ngũ làm hai đợt như sau :

— Học sinh sinh từ 1-1 đến 30-6-1954, hoặc sinh năm 1954 không ghi ngày tháng sinh : trình diện nhập ngũ từ 11 đến 20-9-1972.

— Học sinh sinh từ 1-7 đến 31-12-1954 : trình diện nhập ngũ từ 20 đến 30-9-1972.

b/ Đậu Tú Tài I : Hiện chưa có lệnh gọi nhập ngũ và chỉ trình diện nhập ngũ khi có thông cáo chính thức của Bộ Quốc Phòng.

D NỐI THEO TRANG 1

đất trong vùng 27cs Tây Tây Bắc thị xã Vinh đã bị phi cơ của mẫu hạm Miwday bắn trúng.

Trong khi đó, phi cơ từ mẫu hạm Kitty Hawk đã phá hủy bốn xà lan dài khoảng 20 thước đang di chuyển trên sông tại vùng 45 cây số Tây Bắc Vinh.

Cũng trong ngày hôm qua, các phi cơ Hoa Kỳ đã thực hiện 320 phi vụ oanh tạc chiến thuật yểm trợ các cuộc hành quân của Quân Lực VNCH trên lãnh thổ miền Nam.

Có 244 phi vụ được thực hiện tại Quân khu I, 24 phi vụ tại Quân khu II, 32 phi vụ tại Quân khu III và 20 phi vụ tại Quân khu IV.

Pháo đài bay chiến lược B52 trong 24 giờ qua chấm dứt vào trưa nay để thực hiện 35 phi vụ dội bom các kho tiếp liệu và nơi tập trung Quân CSBV tại Đồng Hới, khu phi quân sự và trên lãnh thổ VNCH.

Hai phi vụ trong số được thực hiện trong vùng từ 20 đến 28cs Tây Tây Nam và Bắc Tây Bắc Đồng Hới, bốn phi vụ trong vùng từ 60 đến 66cs Bắc Tây Bắc Quảng trị.

Mười sáu trong số 29 phi vụ còn lại được thực hiện trong vùng từ 2 đến 20cs Tây Tây Bắc, Bắc, Tây Bắc và Tây Nam tỉnh lỵ Quảng trị.

Một phi vụ khác được thực hiện tại Thừa Thiên, hai phi vụ tại Quảng Nam và ba phi vụ tại Quảng Tín.

Ngoài ra, còn ba phi vụ được thực hiện tại Pleiku một tại Bình Dương và 4 tại Định Tường.

B NỐI THEO TRANG 1

cùng lố tẻ. Các chiến sĩ Sư đoàn I đã hạ trên 50 Cộng quân trong suốt ngày 30-8.

Tổng kết suốt 5 tháng diệt địch tại đây tính đến 30-8, các chiến sĩ sư đoàn I Bộ binh đã hạ 14.600 Cộng quân, bắt 31 tù binh, thu nhận 2 hồi chánh viên, tịch thu 3607 vũ khí đủ loại, phá hủy 42 xe molotova và hàng trăm tấn đạn

Tin mới nhất

Trong khoảng từ 2g30 đến 16g45 ngày hôm 30-8 các đơn vị ta giao tranh với địch và bị pháo kích 896 quả đạn đại bác và súng cối trong các vùng từ Lại đến 3 cây số chung quanh tỉnh lỵ Quảng trị. Lực lượng ta được pháo binh và phi cơ yểm trợ. Kết quả có 1/9 Cộng quân bị hạ tại chỗ, 53 vũ khí đủ loại và 2 máy truyền tin Trung Cộng bị tịch thu. Phía ta có 12 binh sĩ bị thương và 32 bị thương.

Tại Thừa Thiên lúc 06g30 sáng hôm qua, 1 đơn vị ta thu thấy 31 xác Cộng quân khi lục soát một vùng do pháo đài bay B52 oanh tạc tại 1cs 500 Đông căn cứ Phú Xuân.

Ba cố vấn Mỹ bị thương

Bộ Tư lệnh Mỹ loan báo 3 cố vấn Mỹ thuộc 1 đơn vị TQLC đã bị thương ngày thứ ba trong 1 cuộc pháo kích của Cộng quân vào căn cứ đơn vị gần Quảng trị.

M NỐI THEO TRANG 1

Tướng Hưng là vị thứ ba trong 14 vị Tư lệnh Sư đoàn VN được thay thế trong vòng không đầy 1 tuần lễ và là các vị Tư lệnh Sư đoàn và Quân đoàn thứ 5 được Tổng Thống Thiệu thay thế kể từ ng y Cộng quân mở cuộc tấn công năm tháng qua.

Tướng Hưng sẽ được thăng cấp Thiếu Tướng và cử vào chức vụ Tư lệnh phó Quân Khu Saigon sau khi từ ngoại quốc về.

Sư đoàn 5 là đơn vị chính yếu đã cố thủ An lộc trong 4 tháng.

Hai vụ thay thế trước đây 5 ngày là vụ Chuẩn tướng Hồ trung Hậu rời SĐ 21 và Chuẩn tướng Phạm Hòa Hiệp rời chức Tư lệnh Sư đoàn 2 sau vụ di tản Quế sơn.

Người thay thế tướng Hưng là Đại tá Hoàng quốc Lịch Tư lệnh Lữ đoàn 3 Dù hiện đang tham chiến ở mặt trận Quảng trị.

Tướng Hậu do Đại tá Chương Dzenh Quay, nguyên Tỉnh Trưởng Phong Dinh và Tướng Hiệp do Đại tá Trần văn Nhựt nguyên Tỉnh trưởng An Lộc thay thế.

N NỐI THEO TRANG 1

loại, 102 ký chất nổ TNT, 49 quả mìn, 114 lựu đạn, 251.701 lít nhiên liệu và 50 tạ gạo.

Theo tin trên CSQG cũng đã bắt giữ 722 đào binh và 1386 thanh niên trốn quân dịch. Riêng trong phạm vi Đô thành, Cảnh sát Thủ đô đã bắt giữ 232 đào binh, 336 thanh niên trốn quân dịch, 144 gái mãi dâm, 41 du đãng và 349 người vi phạm giới nghiêm trong khi Cảnh sát thực hiện 1022 cuộc hành quân, kiểm soát an ninh.

Âm mưu xâm nhập Đô thành bị phá vỡ

Ngoài ra, theo nguồn tin Bộ Tư lệnh Cảnh Sát Quốc Gia hôm nay cho hay, do một tin của của đồng bào cung cấp có 1 số đặc công địch len lỏi vào Thủ đô, hôm 26-8 CS DC liền mở cuộc hành quân phục kích tại khu vực Quận Bảy. Kết quả bắn hạ 2 Cộng quân tịch thu 2 súng AK 47, một bản đồ quận Cần Giuộc, một sơ đồ Cuộc Cảnh sát Bến Đá Quận 7, cùng một số tài liệu.

Cảnh sát cũng đã bắt 2 người tình nghi trong cuộc hành quân này. Tin này Hòa Bình đã loan, nay loan lại với đầy đủ chi tiết theo tin của Bộ Tư lệnh CSQG.

Tổ Quốc lâm nguy

(tiếp theo trang 1)

— Thưa quý bạn, tôi có vài thắc mắc về vấn đề diệt trừ tham nhũng : Các chánh quyền nước ta từ bấy năm qua đều cố gắng diệt tham nhũng, nói cho chiến tranh thiết lập pháp trường cát với sắc luật 004/65 xử tử hình những kẻ tham nhũng trên một trăm ngàn đồng. Thời chánh phủ Trần văn Hương năm 1968, Thủ Tướng tuyên bố quyết dẹp đầu tham nhũng, thành lập những ủy ban bài trừ tham nhũng từ trung ương tới địa phương. Đầu năm rồi, Tổng Thống trao toàn quyền diệt trừ tham nhũng cho Phó Tổng Thống. Ngoài ra, chúng ta còn các tòa án, còn Giám Sát Viện là cơ chế hiến định có nhiệm vụ chuyên diệt trừ tham nhũng. Rồi bây giờ lại có thêm sắc luật bài trừ tham nhũng. Thưa quý đồng viện, thắc mắc của tôi là : Từ trước tới nay, phải chăng chúng ta thiếu những luật lệ hữu hiệu để diệt trừ tham nhũng, hay vì các nỗ lực bài trừ tham nhũng thiếu hữu hiệu ?

— Thưa quý đồng viện, tôi nghĩ rằng nước ta đã có đủ luật đối phó với tham nhũng, các cơ quan bài trừ tham nhũng của ta cũng hoạt động rất hữu hiệu, nhưng không bắt được những vụ tham nhũng quan trọng điều đó chứng tỏ một cách hùng hồn là nước ta không có tham nhũng ... mọi việc đều rất tốt đẹp.

— Nếu đã không có tham nhũng, thì cần gì phải thêm luật diệt tham nhũng. Và nếu các cơ quan diệt trừ tham nhũng thiếu hữu hiệu, thì thêm luật có ích gì ?

— Bạn đồng viện nói dở lắm. Mình phải có luật mới là để ngăn ngừa những ai chưa phạm pháp thì đừng phạm pháp, cũng như sắc luật 007 là để ngăn ngừa bọn cộng sản lợi dụng báo chí.

— Tôi có ý kiến là có thêm luật diệt tham nhũng cũng được, nhưng nên dẹp bớt những cơ quan diệt trừ tham nhũng. Chỉ nên để một cơ quan. Chắc quý bạn biết trong những cuộc hành quân lớn, nhiều đơn vị và nhiều binh chủng tham dự, có khi không quân hoặc pháo binh đội bom hay pháo lầm quân bạn. Khi có quá nhiều cơ quan diệt trừ tham nhũng, cũng hoạt động, lỡ các cơ quan này diệt lầm lẫn nhau thì mang tiếng.

(Còn Nữa)

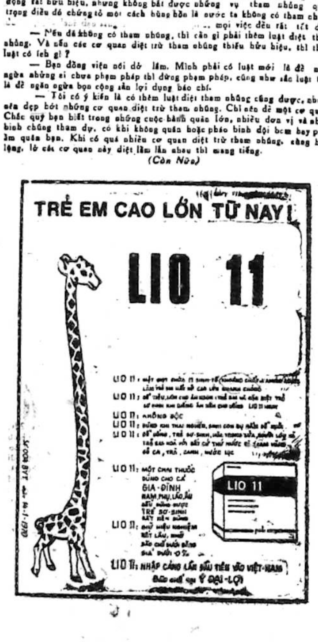

Đ NỐI THEO TRANG 1

hôm thứ ba, đã lại bước lên đài danh dự với huy chương vàng giá 400 th vợ do một cách thư thái, với thời gian 1 4ph19.04 trước tay bơi Ý Novella Caligaris (cô này phá kỷ lục Âu châu trong môn này) và nữ vô địch Đông Đức.

Về phía Mỹ kinh ngạc và chua cay vì họ đã không được 1 huy chương nào trong giải này.

Trong giải 200 th ngửa, vô địch TâyĐức Werner Lampe đã đoạt huy chương vàng, với cái đầu trọc của anh (theo anh này thì nhờ cái đầu trọc mà anh đã tiết kiệm được I phần 10 giây) và đã mang bộ tóc giả đã lên đài danh dự.

Bộ môn bơi lội cũng gây nhiều hào hứng với việc con kình ngư Mỹ Steve Genter, bị sưng phổi và đã lên tránh các bác sĩ ra khỏi bệnh viện để tranh tài và đoạt được huy chương bạc, sau Mark Spitz.

Hôm nay ngôi sao sáng bơi lội Mỹ Mark Spitz đã không được thêm huy chương vàng nào, lý do không tham dự trận chung kết nào cả.

Về môn thể dục nữ vô địch thế giới Nga Ludimilla Turischeva đã giữ nguyên vị đoạt huy chương vàng trước hai nữ vô địch Đông Đức.

Bên Nam, toán lực sĩ Nhật đã chứng tỏ tài nghệ tuyệt luân của mình và chiếm huy chương vàng. Đây là lần thứ tư liên tiếp, phái đoàn thể dục Nhựt đoạt được giải này. Nhưng lần này, sự thắng trận của phái đoàn rõ ràng là oanh liệt khi các giới cá nhân cũng liên tiếp rơi vào tay các nhà quán quân Nhựt.

H NỐI THEO TRANG 1

Tuy nhiên các vị Tư lệnh VN thuộc quân khu quanh Saigon đã tập trung một lực lượng đặc nhiệm lưu động 20.000 người mở cuộc tấn công khóa Cộng quân trong khu vực phía Bắc Lai Khê cách Saigon 48cs về phía Bắc.

Ý tưởng lập lực lượng xung kích này là của Lữ đoàn 199 Bộ binh Mỹ hoạt động trong vùng Saigon cuối những năm 1960.

Lực lượng lưu động phối hợp các Trung Đoàn Bộ Binh, Biệt Động Quân và Thiết Giáp

G NỐI THEO TRANG 1

Nguồn tin từ Mạc tư Khoa hôm thứ ba cho biết có ít nhất 200 trận bão hoạn quanh thành phố Leningrad, thành phố lớn thứ nhì của Nga.

Theo các bản tường trình, nhiều làng mạc bị đe dọa bởi các trận cháy rừng và than bùn, Các kho tiếp tế nhiên liệu và cỏ khô cho súc vật cũng bị đe dọa trầm trọng

Bà mẹ đông con nhất Mỹ đã từ trần

BAKERFIELD, CALIFORNIA 29-8 (UPI) — Một buổi lễ cầu siêu đã được thực hiện vào ngày thứ ba cho bà Charlotte Story 69 tuổi là người từng hạ sanh 22 đứa con gồm cả 4 lần sanh đôi.

Bà Story, góa phụ của một họa sĩ vẽ quảng cáo đã từ trần tại một bệnh viện vào ngày Chủ nhật trước đây có lần bà đã tin rằng bà có một gia đình đông nhất Hoa Kỳ.

Hai mươi con của bà hiện vẫn còn sống.

ứt từ các lực lượng VNCH từng hơn dự các trận đánh từ 5 tháng qua dọc đường 13 từ Chơn Thành ở 60csBắc Saigon lênAn Lộc ở 32cs xa hơn về phía Bắc.

Một sĩ quan nói chúng tôi đã giải tỏa không ... mối đe dọa vào Saigon trong 48 giờ qua.

Trước khi thành lập đơn vị xung kích này lực lượng VNCH đã đóng ở định ở dọc đường 13 Đơn vị này nhất không trực tiếp liên hệ đến lực lượng này là Sư đoàn 18 đang mở cuộc hành quân từ An Lộc lên tái chiếm phi trường Quản Lợi chuẩn bị cho cuộc giải tỏa quận lỵ Lộc Ninh bị Cộng quân chiếm từ đầu tháng tư.

Tuy nhiên 1 trong các liên đoàn BĐQ hoạt động với SĐ18 đi được dùng làm thành phần của lực lượng lưu động nói trên Một liên đoàn BĐQ khác cùng với hai Trung đoàn Thiết giáp phối hợp với các thành phần của các sư đoàn 25 và 5 BB để thành lập lực lượng xung kích lưu động

Nguồn tin nói chặn đứng sự di động của Cộng quân sửa là phá tan 2/3 các cơ hội địch có thể mở một cuộc tấn công vào Saigon.

... Nay thì chúng tôi có thể làm được và địch không thể di động.

Cộng quân hiển nhiên đã thay đổi rút lực lượng chính của chúng khỏi các cứ điểm trên đường 13 ngoại trừ những lực lượng ngăn chặn nhỏ, khi họ ấn công vào Lai Khê ngày 11-8. Địch đã chạm với lực lượng VNCH trong vùng.

Trước khi lực lượng xung kích được đưa vào vùng này bằng trực thăng và thiết giáp trong tuần này oanh tạc cơ B52 đã tấn công các vị trí Cộng quân ở Tây Bắc Lai Khê với 8 phi vụ trong 5 ngày qua.

TT Nguyễn văn Thiệu từng tiên đoán cuộc tấn công của Cộng quân từ 5 tháng qua sẽ hướng về phía Saigon trước khi có cuộc bầu cử ở Mỹ đầu tháng 11

Cuộc tấn công theo lời TT Thiệu sẽ bao gồm cả việc cắt những con đường tiếp tế cho Saigon.

Nguồn tin quân sự tin là các thành phần của các Sư đoàn 5 và 7 BV tham dự vụ phong tỏa An Lộc ở 95 cs Bắc Saigon từ đầu cuộc tấn công này đang di chuyển xuống hướng Saigon.

Nhiều đơn vị địch đã di chuyển qua KPC vào vùng đồng bằng Cửu long ở Tây Nam Saigon.

Cảnh sát Saigon vừa khám phá 1 hầm súng của VC gồm 1 súng cối 61 ly và 1 số súng máy ở 12cs Bắc Saigon thuộc quận Gò Vấp.

Chiến đoàn bảo vệ thủ đô

Mặt khác nguồn tin quân ... cho biết Bộ Tư lệnh VN ... gia tăng trong vùng ... Saigon đã dự liệu thành lập 1 chiến đoàn 8000 người có sẵn tăng yểm trợ để củng cố vòng đai an ninh quanh thủ đô Theo tin AFP thì Tướng Lê văn Hưng sẽ được chỉ định đảm nhiệm lực lượng 3 Trung-đoàn này.

Chưa có sự xác nhận chính thức về nguồn tin này. Tuy nhiên được biết lực lượng này sẽ phối hợp các hoạt động phòng thủ trong phạm vi đường bán kính từ 45 đến 62 cây số cách trung tâm thủ đô, và lấp kín khoảng trống do việc các đơn vị tuần tiễu cuối cùng của Mỹ rời khu vực này tháng trước.

Những cuộc tấn công mới nhất của địch ở quanh các cửa ngõ dẫn vào Saigon đã được ghi nhận.

Một hầm bí mật của địch trong vùng Chợ lớn cũng bị khám phá hôm Chủ nhật qua 2 VC bị hạ và 2 tên khác bị bắt. cùng với các bản đồ hoạch định kế hoạch đánh 2 bót cảnh sát.

K NỐI THEO TRANG 1

lũng chiến lược này hiện nhiên sẵn sàng cho 1 trận đánh kéo dài.

Nguồn tin quân sự nói cả 3 trung đoàn thuộc SĐ 711 BV đã được tung vào trận đánh trong khi VNCH có Sư đoàn 2.

Quân đội chính phủ ngày thứ tư đã đẩy lui Cộng quân BV khỏi lòng thung lũng và trên ngọn đồi đá sỏi gần quận lỵ nhưng một lực lượng nhỏ CS vẫn còn cầm cự ở các công sự ở khoảng 1/3 con đường lên đồi.

Ngọn đồi cao 100 thước này nhìn xuống con đường 535 dẫn ra bờ bể và con đường này vẫn chưa được an ninh hoàn toàn mặc dầu 15 xe thiết quân vận hôm thứ tư đã di chuyển từ hỏa cứ Baldy cách đó 15cs vào được Quế sơn

Cam Bốt vẫn nghiêm trọng

Chiều ngày thứ tư, phát ngôn viên bộ tư lệnh Kampuchea cho biết tình hình tại hai mặt trận chính ở Kampuchea tức tại quốc lộ 5 phía tây bắc Nam Vang và quốc lộ hai ở phía nam Nam Vang vẫn rất nghiêm trọng

Đánh lớn ở Thăng Bình

Sáng hôm qua, 1 đơn vị ta giao tranh với địch nhiều lần trong các vùng từ 4 đến 6cs BB quận lỵ Thăng Bình. Lực lượng ta được pháo binh và phi cơ yểm trợ đã hạ 33 Cộng quân cùng tịch thu 8 vũ khí đủ loại. Phía ta có 1 binh sĩ tử thương.

TIN CUỐI CÙNG

Lúc 9g10 sáng qua Cộng quân đặt mìn đinh hướng tại quán Mimosa số 21 đường Phan Bội Châu Quảng Ngãi gây cho 1 quân nhân và 1 thường dân tử thương và 2 quân nhân cùng 10 thường dân khác bị thương.

Tại Quảng Nam lúc 1g30 sáng nay Cộng quân pháo kích 6 quả không rõ loại vào vùng phụ cận phi trường Non Nước. Tổn thất chưa được báo cáo.

Tại Phú Yên lúc 5g30 sáng qua Cộng quân giật mìn phá cống trên quốc lộ một tại 11cs Nam Tuy An tức 10 cây số TB Tuy Hà, Lưu thông khúc đường này tạm gián đoạn.

Luật Tối Thượng

tiếp theo trang 1

Sau hết, tôi nghĩ là Đài Saigon đã cho mở lại phần phát thanh quảng cáo để thu lợi cho quốc gia chung tôi chưa được đọc hay nghe một thông cáo nào về vụ này. Vậy xin ông dân biểu làm ơn cho biết : có quả thật đài Saigon đã cho mở lại phần phát thanh quảng cáo không ? Và nếu đúng như vậy, tôi phải liên lạc với ai, ở đâu để có thể thuê quảng cáo như tiệm may ki ? Xin thú thật với ông dân biểu, trước đây tôi có mấy cái ba, nuôi một số chị em ta để xuất cảng dịch vụ tại chỗ cho khách tiêu thụ đồng minh. Nay các ba bị đóng cửa, tôi muốn tiếp tục kinh doanh dưới hình thức khác nên cần quảng cáo...

Mong ông dân biểu cố giúp cho, tôi không dám quên ơn.

Chủ Tịch TGĐ
General's Bar.

TRẢ LỜI :

Tôi không nghe vở kịch trên, mà cũng không biết rõ có phải đài phát thanh Saigon đã mở lại phần phát thanh quảng cáo hay không. Vậy đồng bào chủ Ba thử liên lạc với đài phát thanh Saigon xem sao ?

Mùa mưa đến ! Ngừa cảm cúm
HÃY NGẬM
ASCORBAN S
CHỐNG MỆT MỎI — TĂNG SỨC KHỎE
Viên có 500mg hay 150mg Sinh-tố C — V.B.C TÉVÉA
KN 1231/BYT/QCDP

Đọc báo

(Tiếp theo trang 2)

Một mối lo khác

Đồng thời, người Thái bắng nhiều lo đến chuyện triển khai mối liên lạc chặt chẽ hơn với kẻ thù từ lâu của họ là Trung hoa Cộng sản. Vọng các có những liên hệ với Đài loan, nhưng nhìn quanh thấy cả Mỹ lẫn Nhật cùng đang cố phát triển các liên lạc thân hữu hơn với Bắc Kinh.

Một đoàn bóng bàn Thái Lan tới Trung hoa vào tháng 8 có thể có một viên chức chính phủ đi theo để gặp thủ tướng Chu ân Lai. Người Thái chống cộng đã dè dặt đối với những vụ tích lại gần Bắc Kinh, nhưng nay các quan sát viên ở Vọng Các nói họ đang tìm cách cải thiện các mối liên lạc.

Một vấn đề Vọng Các đặc biệt quan tâm giải quyết với BK là cuộc nổi loạn của Cộng sản ở Thái mà người ta cho rằng ở sự ủng hộ của BK và rằng sẽ chẳng có gì tiến bộ nếu người Trung hoa cắt đứt các đường tiếp tế võ khí và tiếp liệu.

Dù vậy, chiến tranh du kích vẫn còn chưa có gì đáng kể ở Thái Lan. Khoảng 5000 quân cộng sản đang hoạt động ở Bắc Thái, khoảng vài trăm nữa ở Đông Bắc. Nhưng chưa thấy có chiến dịch khủng bố nào và trên thực tế lực lượng chính phủ vẫn nắm vững quyền kiểm soát khắp nơi.

Người ta có quan tâm đến các cuộc tấn công do kích vào các căn cứ không quân có Mỹ sử dụng, chẳng hạn chuyện viên quân sự nói lực lượng an ninh Mỹ Thái có thể đối phó với bất cứ cuộc khủng hoảng nào có thể xảy ra.

Có những người chỉ trích sự hiện diện quân sự Mỹ ở đây, nhưng số này ít thôi. Các nhà trí thức và 1 số nhà báo tỏ sự chống đối, cũng như 1 số viên chức Bộ Ngoại giao ở cấp trung và dưới. Nhưng không có sự chỉ trích từ giới cao cấp và ở Thái Lan đó là điều đáng kể.

PHÂN ƯU

Được tin:

NHẠC PHỤ

của Đại tá Tỉnh Trưởng kiêm Tiểu khu Trưởng Biên Hòa vừa thất lộc tại Long Xuyên.

Trung tá Quận Trưởng kiêm Chi khu Trưởng và toàn thể quân, cán, chính Quận Đức Tu thành thật phân ưu với Đại tá cùng tang quyến và nguyện cầu hương hồn cụ ông sớm tiêu diêu miền cực lạc.

Phân Ưu

Được tin trễ:

Cụ Quả Phụ TRẦN HỮU TRÂN

Nhũ danh MARIA TRẦN THỊ HƯỜNG

vừa từ trần tại Saigon.

Xin thành kính phân ưu cùng Linh Mục Chủ Nhiệm Nhựt Báo Hòa Bình. Cụ Giám Đốc Tam Nguyên Nghĩa Thục các Gò Xuân, Long và tang quyến.

Xin hợp ý cầu nguyện cho Linh hồn MARIA được sớm hưởng nhan Chúa.

Nghị viên Đinh Hồng Phong HĐTX/Vũng Tàu và toàn gia đình

CẢM-TẠ

Chúng tôi thành thật cảm tạ các quý vị cùng thân bằng quyến thuộc đã đi đưa đám cháu và chị chúng tôi là:

Bà Ngô Thị Lập

thất lộc ngày 15 tháng 7 âm lịch nhằm ngày 23-8-72 tại tư gia số 327 1A đường Sư Vạn Hạnh Chợ lớn, hưởng thọ 56 tuổi.

Ông bà: Cao Phúc Khánh

Em ruột: Ô. Nguyễn văn Phú (tức Paul) vợ và các con.

Em ruột: Ô. Nguyễn văn Nghị vợ và các con.

Đồng tang gia bái tạ

CÁO THỊ ĐẤU THẦU CÔNG KHAI KHẨN HẠN (Lần thứ 2)

I. — MỤC TIÊU CUỘC ĐẤU THẦU:

— Cung cấp vật liệu điều hành Quân Trường cho TTHL/QG/Vạn Kiếp trong năm 1972, gồm các Lô trị giá ước lượng như sau:

— Lô 1: — Gỗ dầu xẻ	2.250.000$00
— Lô 2: — Dụng cụ thể thao	300.000$00
— Lô 3: — Vật liệu tinh sinh	4.600.000$00
CỘNG:	7.150.000$00

II. — NGÀY, GIỜ VÀ NƠI MỞ THẦU:

— Ngày thứ hai 4-9-1972 lúc 10 giờ tại Trung Tâm Huấn Luyện Quốc Gia Vạn Kiếp.

III. — KÝ QUỸ TẠM:

— 4% trị giá ước lượng từng Lô ghi trên.

IV. — NƠI THAM KHẢO ĐIỀU LỆ SÁCH:

— Các nhà thầu có thể tham khảo ĐLS (Số 713/TTVK/TC/MU để ngày 31-5-72 duyệt y dưới số 745 ngày 01-8-72) trong những ngày giờ làm việc tại:

— Cục Mãi Dịch Quân Đội 163 Đại lộ Chi Lăng (Phú Nhuận — Gia Định).

— Sở Hành Chánh Tài Chánh số 1, trại Nguyễn Trường Tộ (Ngã Năm Gò Vấp — Gia Định).

— Trung Tâm Huấn Luyện Quốc Gia Vạn Kiếp (Phước Lễ — Phước Tuy).

KBC 4432 ngày 24 tháng 8 năm 1972

Chỉ Huy Trưởng

Trung Tâm Huấn Luyện Quốc Gia Vạn Kiếp

Phân Ưu

Được tin:

Thiếu-úy NGUYỄN TRỌNG KIM

PHI ĐOÀN 120

Ông đồ Trung úy Nguyễn Trọng Tuyển đã anh dũng hy sinh vì Tổ quốc tại chiến trường Quế Sơn ngày 25-8-72.

Chúng tôi thành thật phân ưu với bạn Tuyển cùng tang quyến và cầu chúc hương hồn cố Thiếu úy sớm siêu thoát.

Trung tá Tiểu đoàn Trưởng

cùng toàn thể SQ.HSQ-BS

Tiểu đoàn Danh Dự Liên Quân Bộ TTM

Phân Ưu

Được tin muộn:

Cụ Quả phụ TRẦN HỮU TRÂN

Nhũ danh TRẦN THỊ HƯỜNG

Bào Tỷ Linh Mục Trần Du đồng thời là thân mẫu Ông Trần Hữu Quỳnh Chủ Nhiệm và Giám Đốc Nhựt báo Hòa Bình vừa trở về nước Chúa.

Ban Giám Đốc Nhựt báo Tranh Thủ cùng toàn thể Bộ Biên Tập xin có lời chia buồn cùng Cha Trần Du và ông Giám Đốc Trần Hữu Quỳnh.

Xin nguyện cầu linh hồn người quá cố được sớm về nước Thiên Đàng.

Ban Giám Đốc

và Bộ Biên Tập Nhựt báo

Tranh Thủ

Cáo phó

Chúng tôi vô cùng đau đớn báo tin cùng thân bằng quyến thuộc, Con trai của chúng tôi:

Thiếu úy

NGUYỄN TRỌNG KIM

Phi Đoàn 120 đã gãy cánh trên chiến trường Quế Sơn ngày 25-8-1972

Tang lễ sẽ cử hành hồi 14 giờ ngày 3-9-1972. (Nhằm ngày 26 tháng 7 năm Nhâm Tý) tại tư thất Xã Tân Nhơn Phú Quận Thủ Đức (ngang Quán Anh Đào).

— Ông Bà Nguyễn Trọng Yến

— Ông Bà Nguyễn Trọng Ca

Phân ưu

Được tin:

Cụ KIỀU HỒ

Nhạc Phụ của Đại tá Tiểu khu Trưởng Tiểu khu Biên Hòa vừa thất lộc ngày 25-8-1972 tại An Giang.

Thành kính phân ưu cùng Đại tá và tang quyến.

Toàn thể Sĩ quan, Hạ sĩ quan và Binh sĩ thuộc Liên Đội 3/76.

Phân ưu

Được tin:

Cụ KIỀU HỒ

Nhạc Phụ của Đại tá Tiểu khu Trưởng Tiểu khu Biên Hòa vừa thất lộc ngày 25-8-1972 tại An Giang.

Thành kính phân ưu cùng Đại tá và tang quyến.

Toàn thể Sĩ quan, Hạ sĩ quan và Binh sĩ thuộc Liên Đội 3/80 Tân Lập.

CẢM-TẠ

Chúng tôi xin chân thành cảm tạ:

Chư quý Cha Chánh xứ, Phó xứ, Giáo sư Chủng Viện Thánh Giuse Saigon
Quý Vị Tổng Trưởng, Bộ Trưởng
Quý Vị Nghị Sĩ, Dân Biểu
Ông Bí Thư Tổng Thống VNCH
Quý Vị Tướng Lãnh, Cựu Tướng Lãnh
Hội Chủ Báo Việt Nam và quý vị Chủ Nhiệm, Ký giả
Hội Hà Nam Tương Tế
Hội Hưng Yên Tương Tế
Quý vị Giáo chức Đại học, Trung học, Tiểu học
Quý vị Bác sĩ, Luật sư, Thẩm phán

Quý vị Sĩ quan các cấp thuộc các Quân Binh Chủng VNCH
Chư Quý Chức tại các Bộ Nha, Sở
Quý vị công, thương, kỹ nghệ gia
Các hội đoàn Công giáo và đồng bào Giáo hữu xứ Bắc Hà

cùng toàn thể thân bằng, quyến thuộc đã làm lễ, dự lễ, thăm viếng, phúng điếu, gửi điện văn, đăng báo phân ưu, tiễn đưa Hiền tẩu, Thân mẫu chúng tôi:

Bà Quả Phụ TRẦN-HỮU-TRÂN

Nhũ Danh MARIA TRẦN-THỊ-HƯỜNG

ĐẾN NƠI AN NGHỈ CUỐI CÙNG

Trong lúc tang gia bối rối có điều gì sơ xuất, kính xin chư Quý Vị niệm tình tha thứ.

TIÊN ƯU TRẦN HỮU TUÂN
LINH MỤC TRẦN DU
TRƯỞNG NAM TRẦN HỮU QUỲNH
và tang gia đồng bái tạ

Trường NGUYỄN CÔNG TRỨ 8/9 **Lớp Toán 12 B**

259 Hai Bà Trưng — Saigon

G.S: ÔÔ PHAN TRƯƠNG DẦN, VŨ MỘNG HÀ, CÙ AN HƯNG, VŨ ĐÌNH LƯU. Học phí nâng đỡ các học sinh hiếu học. Ghi tên giữ chỗ trước.

HỌC GÌ?

Điện Toán IBM

Trọng dụng bất cứ nơi nào thời nào

Khóa mới khai giảng 4-9 Thích hợp với mọi giới sinh viên Học sinh Công tư chức Quân nhân và những ai muốn tiến thủ

Ghi tên ngay từ bây giờ tại Việt Nam Điện Toán Công Ty 11C Thi Sách — Saigon — ĐT 20.821.

— Trung tâm huấn luyện Điện Toán hoàn bị nhất tại Việt Nam đã được Hội chuyên viên Điện Toán Hoa kỳ (ACPS) công nhận.

— Lớp học máy lạnh rộng rãi.

— Ban giảng huấn gồm các chuyên viên, giáo sư tại Việt — Mỹ lão luyện và tận tâm.

— Có máy thực tập và dụng cụ thính thị tối tân.

Trường **THĂNG LONG**

484 Hồng Thập Tự — Saigon Đ.T. 94.300

KHAI GIẢNG:

4-9 Các lớp 12A và B (Sáng Chiều)
Các lớp dự bị 12 A và B (Chiều Tối)

TOÁN và LÝ HÓA 12A và B

G.S TOÁN: VŨ BẢO ÂU — GS LÝ HÓA: PHẠM HUY NGà

VIỆT NAM CỘNG HÒA
BỘ TÀI CHÁNH
NHA TỔNG GIÁM ĐỐC THUẾ VỤ

Số 3109/NTV/NV.1

THÔNG CÁO

TUYỂN NHÂN VIÊN

Tổng Nha Thuế Vụ cần tuyển dụng một số viên chức như sau:

— 50 NHÂN VIÊN HẠNG A.
— 440 THƠ KÝ CÔNG NHẬT BI

I.- ĐIỀU KIỆN CHUNG:

1) Phái Nam.
2) Có Quốc tịch Việt Nam, tuổi từ 18 đến 38
3) Có đủ sức khoẻ và có hạnh kiểm tốt.

II.- ĐIỀU KIỆN RIÊNG:

A) ĐỐI VỚI NHÂN VIÊN HẠNG A:

1) Được hoãn dịch vì lý do gia cảnh
2) Sinh Viên có đủ điều kiện theo tiêu chuẩn mới để tiếp tục theo Ban Cao Học niên khóa 1972-1973.

B) ĐỐI VỚI NHÂN VIÊN HẠNG BI

1) Được hoãn dịch vì lý do gia cảnh
2) Học sinh sinh năm 1954, đậu Tú Tài II trong năm 1972.
3) Sinh viên đủ điều kiện theo tiêu chuẩn mới để được tiếp tục học về niên khóa 1972-1973.

III.- THÀNH PHẦN HỒ SƠ:

— Đơn xin tuyển dụng
— Giấy khai sinh
— Bản sao văn bằng
— Chứng chỉ tình trạng hợp lệ quân dịch
— Những giấy tờ khác có thể bổ túc sau
— Hồ sơ thiếu sót sẽ không được cứu xét.

VI.- NƠI NHẬN HỒ SƠ:

— Đơn và hồ sơ phải mang tay đến Tổng Nha Thuế Vụ số 193 Đại lộ Đinh Tiên Hoàng Saigon (Phòng Nhân Viên) từ ngày ra Thông cáo này đến hết ngày 15-9-1972 thay vì 6-9-1972 như thông cáo số 3035-NTV NVI ngày 19-8-1972.

— Bộ Quốc Phòng đã thỏa hiệp với Tổng Nha Thuế Vụ cho các ứng viên trúng tuyển được hưởng chế độ động viên tại chỗ.

— Những đơn xin tuyển dụng đã nạp trước ngày ra thông cáo số 3035 trên và thông cáo này, nay phải lập lại mới được cứu xét.

Saigon, ngày 28 tháng 8 năm 1972

TỔNG NHA THUẾ VỤ

Trung Học Văn-Lang

Điện thoại 20708

51 TRẦN QUÍ KHOÁCH TÂN ĐỊNH
(Số cũ 212/30 Trần Quang Khải Tân Định Saigon)

4-9 KHAI GIẢNG: SÁNG - CHIỀU - TỐI
Các Lớp 12 A.B.C
Các Lớp dự bị 12 A.B.C (dành cho học sinh rớt Tú Tài I)

Ban Giáo sư ưu tú nổi danh nhất Saigon — Kỷ luật nghiêm minh — Trường sở khang trang có sân rộng rãi để xe an toàn (miễn phí) — Sĩ số giới hạn — Phải ghi danh trước.

— Cuốn băng hay mà cam đoan quý vị chưa từng gặp
— Cuốn băng tuyệt tác mà tất cả nghệ sĩ đều phải công nhận:

« Chưa có cuốn băng nào hay hơn »

Băng Nhạc CON ĐƯỜNG MỚI 2

với «NHỮNG BÀI CA BẤT DIỆT»

ĐÃ PHÁT HÀNH: * SHOTGUNS 12 A Công Lý SAIGON (CRYSTAL PALACE)
* Tỉnh xin hỏi tại các Đại Lý

Xin chú ý: Cassette giá nhất định toàn quốc 1600đ, khi mua quý vị nhớ đòi «Băng gốc» có bìa in chung với danh sách bài ca, kẻo lầm với Băng sang.

...INH TÂN ...ễn Tri Phương ... Quốc Toản) **8-9** Khai giảng lớp **Toán 12.B — Toán 12.A Lý Hóa 12.A.B**

...UẤN CHÂU — CÙ AN HƯNG — VŨ ĐÌNH LƯU — ĐINH ĐỨC MẬU ...ỘNG HÀ

PHÂN ƯU

ĐƯỢC TIN:

Cụ Kiều Hỗ

NHẠC PHỤ của Đại-tá Lâm Quang Chính, Tỉnh Trưởng kiêm Tiểu khu Trưởng Biên Hòa, thất lộc tại An Giang, hưởng thọ 67 tuổi.

Thành kính phân ưu cùng Đại tá và tang quyến, cầu chúc hương hồn Cụ Ông sớm tiêu diêu miền cực lạc.

SQ, HSQ và CB/NDTV
toàn Tỉnh Biên-Hòa

PHÂN ƯU

Được tin trễ:

Cụ KIỀU HỒ

Nhạc Phụ của Đại Tá Tỉnh Trưởng kiêm Tiểu Khu Trưởng Biên Hòa vừa thất lộc tại An Giang. Hưởng thọ 67 tuổi.

Chúng tôi xin thành thật phân ưu cùng Ông Bà Đại Tá và kính chúc hương hồn Cụ ông sớm tiêu diêu nơi miền cực lạc.

Thiếu Tá Quận Trưởng Chi Khu Trưởng
Nhơn Trạch và Quân Cán Chính các cấp