Do anh Võ Phi Hùng Cựu HS Petrus Ký (67-74) tặng Kho Sách Xưa Quán Ven Đường (Từ microfilm Thư Viện Đại học Cornell)

C.Q. XÂM NHẬP QUẬN 7
2 TÊN BỊ HẠ VỚI AK47

● Cảnh Sát Dã Chiến phục kích bắn hạ 2 tên VC tại Cầu Sập Phường Bến Đá ● Bình Long bị pháo kích 70 quả đạn 105 và 82!

Tịch thu một khẩu súng trường Nga ở Thủ Thừa Long An

SAIGON (VTX)— Cảnh sát Dã chiến vừa 26-8-72 đã bắn hạ hai VC khi chúng lọt vào ổ phục kích của Cảnh sát tại Cầu Sập Phường Bến Đá (Quận 7).

Người hai tên bị sát tại trận là cô tịch thu một AK. 47 mới AK. 50, hai mà nội hóa công một số tài liệu quân trang quân dụng. Lực lượng Cảnh sát Dã chiến vừa vô.

Khám phá 1 hầm vũ khí của Cộng Quân tại Thủ Thừa

Tin chiến sự cho biết trong quận (25-8-72) một đơn vị ta lục soát đã khám phá một hầm vũ khí của Cộng quân chôn dấu tại Sở Tây Bắc quận lỵ Thủ Thừa (Long An), trong đó chứa 47 khẩu súng trường Nga S6 sống trên cây trong tình trạng tốt và được đưa về bộ cờ.

Tại Bình Long Cộng quân hôm qua phóng lựu không 70 quả đạn pháo 105 ly và súng cối 82 ly vào vị trí ta tại 5 ấp Nam Chơn Thành, gây cho ta tổn thất nhẹ và không có ai bị tử thương.

TIN VẮN

Không truy tố

Jane Fonda

HOA THẠNH ĐỐN (AFP).—

Tờ Washington Post hôm thứ 7 viết Bộ Tư Pháp Mỹ không có ý định truy tố nữ minh tinh Jane Fonda về những lời kêu gọi lính Mỹ chống cả trên lãn sóng điện của đài phát thanh Hanoi tháng 7 vừa qua.

Hiện cuộc điều tra đang tiếp hành tại ngành an ninh quốc nội thuộc Bộ Tư Pháp. Viện Chưởng lý Liên bang không dự liệu mở 1 cuộc điều tra về các hoạt động của nữ tài tử này ở Đông Việt.

hòa bình

● CHỦ NHIỆM – CHỦ BÚT : TRẦN-DU (MINH TÂN) ● GIÁM ĐỐC : TRẦN-HỮU-QUÝNH

TOÀ SOẠN VÀ TRỊ SỰ: 235 PHAM-NGŨ-LÃO S.G. ĐT. 99.801

NĂM THỨ BAY ✱ BỘ MỚI ★ SỐ : 1142 THỨ HAI 28-8-1972 20.7 NHÂM TÝ ★ 8 TRANG 25đ

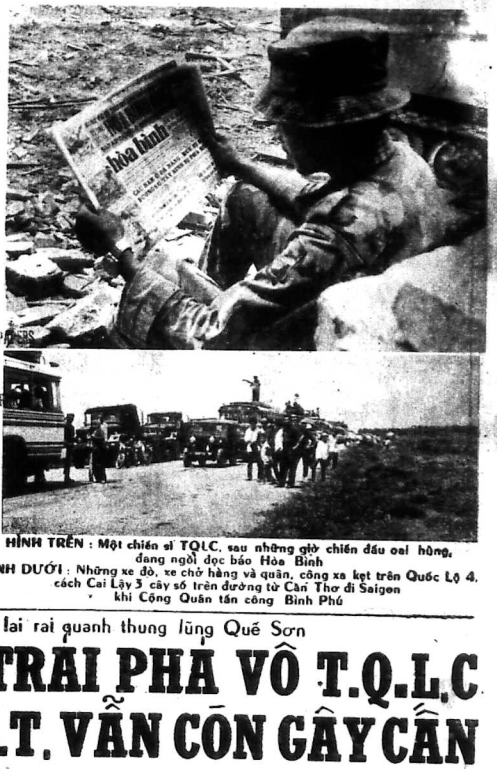

HÌNH TRÊN : Một chiến sĩ TQLC, sau những giờ chiến đấu oai hùng, đang ngồi đọc báo Hòa Bình

HÌNH DƯỚI : Những xe đò, xe chở hàng và quân, công xa kẹt trên Quốc Lộ 4, cách Cai Lậy 3 cây số trên đường từ Cần Thơ đi Saigon khi Cộng Quân tấn công Bình Phú

TOÀ QUẢN SỰ MẶT TRẬN THỤ LÝ

Vụ Nhựt báo Hòa Bình đăng tin của Việt Tấn Xã Nhà Nước

● Ủy Viên Chánh Phủ đã họ lệnh chấp cung Linh Mục Chủ Nhiệm Hòa Bình

SAIGON (T.B) – Sáng ngày hôm qua, 26-8-72, Thiếu Úy Cảnh sát Tư pháp thuộc Bộ Chỉ huy Cảnh sát quận Nhì đã đến Nhựt báo Hòa Bình, theo lệnh của Ủy Viên Chánh phủ Tòa Quản Sự Mặt Trận để chấp cung Linh Mục Chủ Nhiệm Nhựt báo Hòa Bình về tội đã cho CS vi phạm điều 29 các luật 007/TT/SLU sửa đổi Quy Chế Báo Chí !

Nhựt Báo Hòa Bình ra ngày Chúa Nhựt đã đăng nguyên văn Sắc lịn hàng tiếng tin Nhà Bước Việt Tấn Xã nói được hội đồng Bộ là xấu đã bị tịch thu và truy tố ra Tòa An Quốc sự Mặt Trận chiếu điều 29 các luật 007.

Bản tin sắc hàng thông tấn Nhà Nước VTX được phổ biến sáng 26 chiều ngày 18-8-72, Nhựt Báo Hòa Bình vô ra ng y Chúa Nhựt sau đó hôi 4g chiều ngày 19-8-72 đã ngày 20-8-72 nghĩa là ra sau bản tin của Nhà Nước 24g, trong khi bắc tin của VTX không bị tịch thâu ! Điều đáng chú ý, bản tin của hàng thông tấn NhaNước được phổ biến rộng rãi trong các cơ quan, báo ra cho nhiều tờ nhân ! Việt Nhà Nước ích tiếu Nhựt Báo Hòa Bình vì tính đăng trung thực và ngay tính bản tin của VTX, cơ quan thông tấn của Nhà Nước làm cho những người làm báo kcang mang nhớ là nay Nhà Nước ky đưng chính trên xử lượt 007. truy tố Linh Mục Chủ Nhiệm Nhựt Báo Hòa Bình ra trước Tòa Quản Sự Mặt Trận thì sự hoang mang đã càng sáng sủa hơn !

Chiến trường Quế Sơn : Giao tranh lai rai quanh thung lũng Quế Sơn

CSBV PHÁO KÍCH 1700 TRÁI PHÁ VỠ T.Q.L.C MẶT TRẬN CỔ THÀNH Q.T. VẪN CÒN GÂY CẤN

✱ Cộng Quân tấn công thăm dò phòng tuyến TQLC ở Quảng Trị đã bị đẩy lui ● Có vấn Mỹ nhận định địa đạo của CQ tại cổ thành Quảng Trị kiên cố nhất VN

SAIGON 27-8 (TPH). — Tin từ tức chiến trường loan báo các lực lượng VNCH tiếp tục các cuộc tảo chiến trong ngày 26-8 để tái chiếm các phòng binh Roxa đã bị QLVNCH bỏ, cách đồng xem quận lỵ Quế Sơn 5 cây số.

Thông tin viên Bassett của UPI loan tin từ cản cứ phòng binh Baldy trên quốc lộ 1, cho hay cuộc tiến quân của QLVNCH về phía cứ điểm Roxa vẫn tiếp diễn trong ngày và kể được 100 ấp BV.

Lực lượng tiếp phương của BDQ tại Quế Sơn vẫn ở ngoài quận lỵ để khai bãi tự vệ ! đoàn chiếm xe đang chạy trên đường số 536, con đường được người dân ta « đường gạch vàng.

Một nguồn tin quân sự cho thông tin viên Bassett hay là cuộc tiến quân của QLVNCH không phải chỉ tái chiếm quận lỵ Quế Sơn và cho cứ Roxa, mà là phần cố gắng tiêu diệt toàn bộ sư đoàn 711 B.V. và các đơn vị Cộng sản biết lập tại thung lũng Quế Sơn.

Vào 5 giờ sáng 26-8 Cộng quân phóng 100 quả súng cối 82 ly vào 1 đơn vị Địa phương Quân đóng trong khu vực quận lỵ Quế Sơn, chỉ bị thiệt hại nhẹ, không có thiệt hại về nhân mạng.

Từ 7g30 đến 8g55 sáng 26-8, các đơn vị VNCH lục soát tại vùng Bắc Đông và 7ca Đông Đông Bắc Quế Sơn đã B52 oanh kích tiêu diệt 2 cơ công quân, 48 vũ khí đủ loại.

Một « trận Quảng Trị

Tại mặt trận Quảng Trị tiếp đoàn TQLC tại đồng bắc thị trấn đã loại 31 tên BV trong một trận kích chiến.

Pháo TQLC có 3 chiến sĩ bị xô và 4 bị thương và tịch thu 10 súng của Cộng quân. Vào ngày thứ 6 Cộng quân đã pháo kích 210 trái đạn dọc hiu 130 ly và BKP 82 ly vào các vị trí QLVNCH tại Đông Bắc cổ thành.

Thông tin viên Ted Kerrus, cho thông tin xã UPI cho hay thêm là các lực lượng TQLC quanh Quảng Trị đã bị pháo 670 quả đạn đại pháo 130 ly và BKP 82 ly từ cứ điểm thủ vẫn cho đến trưa thứ bảy.

Kerrus cho hay thêm 1 cuộc tấn công thăm dò của Cộng quân vào phòng tuyến TQLC quanh cổ thành Quảng Trị đã bị đẩy lui và 132 tên BV phơi xác. Phía TQLC có 11 binh sĩ và 22 bị thương.

Cách nay 4 năm cổ thành Zea, Lực lượng hòa bình TQLC Dũ đã mở 1 cuộc tảo công nhằm cô lập quân BV tại hầu đi đến kết cổ do lực lượng TQLC Mỹ thổ ốt tập cách đây nhiều năm, trên như lời thông tin viên Kerrus.

Kerrus tiết lộ các địa đạo do đã tạo ra các vấn đề khó ở khu vực lực lượng TQLC và Dù quy 1 tháng cô lập vùng có 4 địa đạo kiên cố nơi quân BV tập trung.

Một cố vấn Mỹ đã cho Kerrus hay là 1 trong 4 địa đạo do quân BV tổ thủ có lẽ được mô tả là kiên cố nhất tại VN.

Tin mới nhất về trận Quảng Trị

Trong ngày hôm qua, các đơn vị ta giao tranh với địch đồng thời bị pháo kích khoảng 1700 quả đạn dại bức 130 ly và súng cối 82 ly trong các vùng 300 thước BN. 1 cây số 500 Bắc và 7 cây số ĐB thị xã Quảng Trị. Kết quả có 96 cộng quân bị ta tại trận cùng 44 vũ khí đủ loại và 1 máy truyền tin bị tịch thu. Tổn thất về phía ta gồm có 12 tử thương và 22 bị thương.

Vào khoảng trưa hôm 26-8 các đơn vị ta giao tranh với địch trong vùng 300 thước BN v. Sơ B.B. xã Quảng Trị. Kết quả có 96 cộng quân bị ta tại trận cùng 44 vũ khí đủ loại và 1 máy truyền tin bị tịch thu. Tổn thất về phía ta gồm có 12 tử thương và 22 bị thương.

Vào khoảng trưa hôm 26-8 các đơn vị ta giao tranh với địch trong vùng 300 thước BN v. Sơ B.B. quận lỵ Quế Sơn. Lực lượng ta bị 13 Cộng quân, bắt giữ 1 tù binh và tịch thu 7 vũ khí đủ loại. Phía ta vô sự.

Lúc 16g50 chiều hôm 26-8, một

Đ XEM TIẾP TRANG 8

Đầy đủ chi tiết về sắc luật Động Viên tại chỗ

Động viên tại chỗ bị thu hồi về Quân ngũ nếu ở vào một trong sáu trường hợp :

● Vi phạm kỷ luật, Bị chế tài hình sự ● Không còn hội đủ tiêu chuẩn Động Viên tại chỗ ● Nhu cầu Quân Đội đòi hỏi ✱ Tình nguyện vào Quân Đội

SAIGON (VTX) 26-8. — Thủ Tướng Chính phủ vừa ký Sắc lịnh số HB-SL/QP ngày 19-8-72 ấn định quy chế Động viên tại chỗ áp liệu tự Điều 2 Sắc Luật số 002-TT/SLU ngày 8 tháng 7 năm 1972, viên đổi Điều 8 Luật số 003/68 ngày 19 tháng 6 năm 1968.

Theo Sắc lịnh mới trên «Động viên tại chỗ là một hình thức động viên đặc biệt áp dụng cho những quân công dân ở trong hàng tuổi thi hành nghĩa vụ quân sự chưa có lệnh gọi nhập ngũ, hoặc vì nhu cầu an ninh và phát triển quốc gia, hoặc vì do Tôn giáo, học vấn sức khỏe, gia cảnh, chưa phải phục vụ trong Quân lực VNCH.

Được Động viên tại chỗ các thành phần kể sau :

1) Tu sĩ tối cao thiền chủ viện lãnh đạo tinh thần của mỗi tôn giáo.

2) Sinh viên và học sinh ưu tú.

3) Công chức, Cán bộ chánh quyền, nhân viên Xã nghiệp Công Ích Tư cần thiết cho nhu cầu An ninh và phát triển Quốc gia.

4) Công dân tàn thở không đủ sức k oé do Hội đồng Giám định Y khoa chứng nhận.

5) Công dân ở vào một trong các tình trạng gia đình kể sau :

a. Trên 33 tuổi và đang nuôi dưỡng từ 6 con dưới 18 tuổi.

b. Trường hơn của gia đình không cha cha mẹ, phải nuôi dưỡng 6 em và con dưới 18 tuổi.

c. Con một của gia đình không cha cha mẹ, phải nuôi dưỡng 6 em và con dưới 18 tuổi.

d. Con trai duy nhất còn lại của một gia đình có cha hay mẹ hoặc anh chị em ruột đã bị VC sát hại.

e. Thanh niên độc nhất của lý trong gia đình có cha anh em hoặc con đang tại ngũ hay bà mẹ là vì Tổ quốc.

g. Chỉ con một mình là con thành niên của gia đình có cha hay mẹ già trên 60 tuổi hoặc có cha già, mẹ già mang nặng trong các phế tật ;đau, quá, câm, điếc, đ ên, bại liệt khi vắt và anh em đều phục vụ trong Quân lực Việt Nam Cộng Hòa.

6) Công dân trong các hàng nuôi dưỡng viên chưa có lệnh gọi nhập ngũ.

Tiêu chuẩn Động viên tại chỗ cho các thành phần (1), (2), (3) ghi tại điều 3 trên đây sẽ do một Hội Đồng Liên Bộ ấn định.

Thành phần Hội đồng Liên Bộ gồm có.

– Phó Thủ Tướng ..... Chủ Tịch

– Quốc vụ Khanh Đặc Trách Văn hóa Hội Viên

– Tổng Trưởng Bộ Giáo Dục

– Tổng Trưởng Bộ Kinh Tế

– Tổng Trưởng Bộ Kế Hoạch và Phát Triển Quốc gia.

– Tổng Trưởng Bộ Lao động ...

– Bộ Trưởng Phủ Thủ Tướng.

– Tổng Trưởng Bộ Nội Vụ.....

– Phụ Tá Tổng Trưởng Bộ Quốc Phòng.....Tổng thư ký

Hội Đồng có thể mời đại diện các Bộ, các Cơ quan để tham khảo ý kiến, nếu xét cần.

B COI SANG TRANG 7

Đọn tham nhũng bắt đầu rách nát vì luật số 009

Tử hình những tên tham nhũng quá Một Triệu đồng chung thân khổ sai dưới 1 Tr. đồng

✱ Người báo tham nhũng được thưởng tiền

SAIGON 26-8 (VTX). — Vào Phòng Thông tin loan báo :

Trong mục đích lành mạnh hóa xã hội, chống nạn tham nhũng, một trong những nguy cơ làm hại đến quốc gia và đồng thời chống lại chống đang cấp bách đòi hỏi mọi sự cải tiến toàn diện và mạnh mẽ, trong đó có việc đẩy mạnh công cuộc hài trừ tham nhũng.

Hôm nay, thứ bảy 26 tháng 8 năm 1972 Tổng Thống VNCH đã ký ban hành Sắc luật số 009/TT/SLU.

Theo sắc luật này

Điều 1.— Viên chức dân cử hay công cử, thân phần các ngành, nhân viên công quyền bất luận dân hay quân, công dân phụ trách một công ty ro nhân viên công ty quốc doanh, hợp doanh hoy cơ quan tự trị, trong khi tại chức, phạm những tội hối lộ, hối mãi quyền thế và biển thủ công quỹ, cũng các đồng lõa trong những tội này, sẽ bị xử phạt như sau.

a.— Tử hình, nếu số tiền hay vật liệu nhận hoặc hóa lợi, số tiền hay vật liệu biển thủ hoặc mưu toan biển thủ trị giá trên 1.000.000đ.

b) Khổ sai chung thân, nếu số tiền hay lợi vật liệu nhận hoặc hóa lợi, số tiền hay vật liệu biển thủ hoặc mưu toan biển thủ trị giá trên 500000đ và không quá 1000000đ.

c.— Khổ sai hữu hạn, nếu số tiền hay lợi vật liệu nhận hoặc hóa lợi, số tiền hay vật liệu biển thủ hoặc mưu toan biển thủ trị giá trên 100.000đ và b'ông quá 500.000đ.

d.— Cầm cố, nếu số tiền hay lợi vật liệu nhận hoặc hóa lợi, số tiền hay vật liệu biển thủ hoặc mưu toan biển thủ trị giá không quá 100.000đ.

Người ta, người hữu công cung cấp tài liệu hay tin tức tố cáo các vụ hối mại quyền thế, hối lộ và biển thủ công quỹ sẽ được thưởng thưởng như sau : (đ 5)

a) Hai mươi ngàn đồng (20.000đ), nếu số tiền hay lợi vật liệu nhận hoặc hóa lợi, số tiền hay vật liệu biển thủ hoặc mưu toan biển thủ trị giá trên 500000đ

b) Mười ngàn đồng (10.000đ) nếu số tiền hay lợi vật liệu nhận hoặc hóa lợi, số tiền hay vật liệu biển thủ hoặc mưu toan biển thủ trị giá không quá 500.000đ.

290 phi cơ Mỹ ném bom Bắc Việt Một phantom bị bắn rớt

SAIGON 27-8 (TPH). — Theo tin viếc Jean Thorarel của thông tấn xã AFP tại Hanoi loan báo các phi cơ Mỹ thực hiện một cuộc oanh tạc mới trong vùng Hanoi sáng thứ bảy.

Các oanh tạc cơ Mỹ đã bay trong vùng Hanoi vào hồi 10g30 sáng, đúng lúc phi cơ của công ty hàng không Nga Aeroflot từ Mạc tư khoa đến phi trường Gia Lâm.

Tin AFP không nói rõ khu vực ném của Hanoi bị phi cơ Mỹ oanh tạc.

Trong khi đó các phản lực cơ khác của Mỹ đã triệt hạ 35 cây cầu và làm hư hại một trục thiết lộ nối liền BV với TC, cách biên giới Hoa Lục 40 cây số.

BTL Mỹ tại Saigon cho hay các phi cơ Phantom F.4 của KQ Mỹ đã tấn công các cây cầu tại Bắc ca đông bắc Hanoi

Một phi cơ Phantom đã bị hư hại vì bắn lực phòng không của BV, song 2 viên phi công đã thoát khỏi nhảy dù xuống biển, và sau đó được trực thăng cứu thoát.

BTL Mỹ tại Saigon cho hay các oanh tạc cơ Mỹ đã triệt hạ 2 nhịp cầu và phá tan 1 bến phà thuộc cầu Cao Ngưu.

BTL Mỹ cho hay thêm là phi cơ Mỹ thực hiện tất cả 290 phi vụ trên lãnh thổ BV, và thêm vào đó 5 phi vụ phóng đại bay B52.

Thế Vận Hội Munich 1972 đã khai mạc

Tổng Thống Tây Đức chủ tọa cuộc diễn hành của lực sĩ 122 nước

MUNICH 26-8 (UPI). — Sau 5 tiếng đồng hồ lành lạnh, thế vận hội lần thứ 20 đã được long trọng khai mạc, hôm thứ bảy trong khu vực 1 vận động trường tại gần Đông Đức. Đúng 1 năm mới đến tuổi nhận được dưng lên nói tên phát 124 triệu Mỹ Kim.

Tiếng 16ph kéo dài bắn hiệu Tiến sĩ Gustava Heinemann, Tổng Thống Tây Đức tới vận động trường lúc 15ph chiều (khoảng 13,57 giờ quốc tế).

Ba phút sau khi đốt ngọn đuốc, đã có các phái đoàn hước 122 quốc gia, trong những bộ đồng phục quốc gia đã mưu sắc khác nhau, bắt đầu tuần hành lần đầu tiên vào vận động trường rộng mênh mông, có thể chứa được 84.000 người.

Các lực sĩ Hy Lạp quốc gia khai sáng thế vận hội, đã đầu đầu c o phái đoàn gồm 14.000 lực sĩ có

D COI SANG TRANG 8

KỂ TỪ NGÀY 1-9-1972, NHÀ THUẾ VỤ SẼ

Bán 200đ. 1 tập hóa đơn phụ thu cho các quán cóc, xe nước mía, bò viên

✱ Mỗi ly cà phê 30đ bị phụ thu 3đ. Ly nước mía 20đ phụ thu 2đ

☆ Các quán Bình Dân đã lên giá

SAIGON 26-8 - Kể từ ngày 1-9 tới sẽ có các quán cóc đầu đường, các xe nước mía, các xe bò viên đều phải có hóa đơn mỗi khi bán cho khách hàng 1 món hàng nào đó.

Số Hóa đơn này sẽ do Tổng Nha Thuế Vụ bán với giá 200đ 1 cuốn 100 tờ. Khi dùng hết, các tiệm bán buôn lẻ được phải đi mua ngay 1 cuốn mới.

Theo một nhân viên Thuế vụ thì các ông TGĐ Thuế Vụ thì vì lẽ pháp minh nay, dù là 1 ly cà phê 30đ chủ quán có công phải ghi vào hóa đơn công nhị phụ thu phụ thu tiền tuyến 10đ/c tổng số tiền bán.

Vẫn theo viên chức này, nếu sắc thuế mới kể ra tiền bánh tổ đẹp thì nhà nước có thể thâu vô gần 5 lần số thuế ...6.

Một giới chức khác am tường 2 tích bình thuế vụ tại Thương viện giải thích «Cách đánh thuế kể trên thoát thai từ sắc luật số 2 1957 ngày 4.3-1957 qui định thuế xuất xa 6 sắc thuế giản thâu. Trong số có 1 sắc thuế số 2 xa xỉ cao lâu tửu quán.

«Với sắc thuế này, chính phủ bắt đầu đã qui định các quán ăn thường chịu thuế 6% tổng 1,2% đám phụ tại thời tương trợ.

Các quán ăn bình sang (ẩm nghĩa là người vào ăn phải trả từ 100đ trở lên là kể như xa xỉ) phải chịu thuế xuất 10% cộng 1,2% BPTTTT.

«Nên biết, hồi 1957, mỗi tô phở chỉ có 5đ. Do đó trả đến 100đ 1 người; thì quả nhà bàng đã đứng là một nơ xa xỉ.

Đến nay, bắt kể sang hèn, lớn nhỏ tất cả đều bị thuế như nhau và đều được liệt vào loại xa xỉ cao lâu tửu quán để minh chỉ bán trái cóc, nước mía, bò viên, bánh cuốn v.v...

«Được phân phối nhưng được áp dụng trên ba loại, không phân biệt xa xỉ hay bình dân.

1) Những nhà hàng bán theo thực đơn.

2) Những nhà hàng bán theo khẩu phần.

3) Những nơi bán các loại nước giải khát v.v.

Khi đã chịu thuế xa xỉ cao lâu tửu quán các người bán sẽ khỏi chịu thuế sản xuất.

Bậc thuế sẽ có 17 hàng từ 5000đ đến 20000đ mỗi tháng. Theo đó, mỗi tháng 1 quán ăn nhỏ nhất cũng phải nộp thuế chính 5000đ + 1000 đồng BPTTTX. Kể tiền phụ thu cho Nhà sách địa phương từ 3000đ trở lên.

Người số thuế này, các chủ hàng cho phải nộp cho chính phủ 1 khoản tiền tương đương và vụ phụ thu tiền trợ tiền tuyến.

Chủ Nhiệm nhật báo Đông Phương bị ám sát chết ở quán nước

☆ Hung thủ bắn ông Văn Sơn Phan Mỹ Trúc bị nhân viên tòa soạn rượt theo nhưng đã tẩu thoát

SAIGON 27-8 (SAT).— Sau một tiếng cả, Chủ nhiệm Nhật Báo Đông Phương Văn Sơn Phan Mỹ Trúc đã gục trên tay một đồng nghiệp và chết ngay không một lời trăn trối. Vào hồi 13g30 trưa ngày 26-8-72 tại quán Thái Kỳ số 80 Bùi Chu Saigon cách tòa soạn Nhật Báo Đông Phương khoảng 50 thước.

Trong lúc Chủ Nhiệm Nhật Báo Đông Phương vừa ngồi ăn cơm trưa cùng 6 đồng nghiệp, trên vừa uống nước sang, định chia tay thì 1 người lạ mặt đã nổ súng vào bên phải phía dưới của ông Văn Sơn lúy cả tất bỏ chạy.

Theo sự tìm hiểu của phái viên SAT với những đồng nghiệp của ông Chủ nhiệm Nhật Báo Đông Phương đã có mặt trong giây phút sau cùng của ông, được biết những chi tiết quanh cái chết bất đắc kỳ tử của ông.

Khi ông Văn Sơn vừa nói xong câu «Chúi mày sẽ thì anh em ở lại buồn biết mấy? để trả lời ý định của một đồng nghiệp muốn bỏ cuộc họp một buổi trưa trở về nhà, một người lạ mặt đã ngồi sẵn trong quán, cách 1 cái bàn ăn của anh em trong tòa soạn kể vừa ngồi ăn bên phải phía dưới của Văn Sơn và bắn liền 1 phát súng lên vào nhà bếp trong quán chứa ra đường, người bương Ngô Công Chiêu thác chạy.

Trong nỗi vừa đau đớn Chủ nhiệm Văn Sơn gục xuống vai một đồng nghiệp ngồi bên cạnh là ký giả Hồ Thảo, mà hiền sắc, tai xem, và chết ngay.

Một người ngồi cùng bàn với ông Chủ nhiệm Phan Mỹ Trúc là Ký giả Lê Hồng đã rượt theo hung thủ, nhưng trên tay hung thủ làm le cây súng muốn bắn lại. Ký giả Lê Hồng sợ bước lùng, chưa chân, đo đó hung thủ lợt xao hẻm số 125 Ngô Công Châu chạy qua ngã Vô Tánh biến mất.

Theo sự mô tả của anh em tòa soạn có mặt tại quán thì hung thủ là một thanh niên đang lối 30 tuổi, mang kiểng đen, có hàm râu ngắn ngủn, mặt xanh trắng quắc ka ki áo màu vàng. Những người trong quán cho rằng người thanh niên

H COI SANG TRANG 7

Pathet Lào đòi ngưng ném bom mới hòa đàm

VẠN TƯỢNG (Reuter)—Ngoại tin thông thăm ở đây nói rằng CS Pathet Lào lại nói với Thủ tướng Hoàng thân Souvanna Phouma rằng ông phải bắt đầu gọi chấm dứt oanh tạc ở Lào như một điều kiện để ngưng các cuộc hòa đàm.

Nguồn tin nói linh tu Pathet Lào Souphanouvong đã nhấn mạnh đến 1 cuộc ngưng oanh tạc trên đất ấy trên đất thông 4 tháng mới nhất với Thủ tướng Phouma.

Thư của Ông Hoàng Pathet Lào do Đại tá Pradith Thirogtham trao ngày 21-8 đã nêu rõ sự nghi ngờ 24-7 của Hoàng thân Souvanna Phouma về 1 cuộc ngưng bắn ở Lào như một điều kiện để ngưng các cuộc hòa đàm.

Thư của Souphanouvong đã được đưa ra trước hội nghị Pathet Lào nội các tuần trước và vẫn chưa được công bố.

G COI SANG TRANG 8

Phản ứng của các giới thọ thuế

Ngày khi biết pháp thuế mới ấy được phổ biến các quán cóc đầu đường, các quán ăn bình dân đã tức tốc tăng giá tuy chưa xảy hóa đơn.

LUẬT TỐI THƯỢNG

● Bài của DÂN BIỂU yêu nước

Toà Soạn trị ý đưc bổ

28
8

TẠP GHI

TÚ GÀN

Rách rồi

Hôm 1 ở 7 ngày 19-8-72 vừa qua, Hòa Bình đăng một bài do Việt Tấn Xã phổ biến và đã bị lịch. Bài nầy, ghi lại lời tuyên bố của Nguyễn thị Bình tại Balê, nên nhớ nước mới Hòa Bình đã cao cấp sắc và xin tự tố theo điều 29 Luật số 19/69 ngày 30-12-69.

O.K. Cơ pháp nhân như vậy đi, bắt quả thì Hòa Bình sẽ bị phạt theo điều 47 mới của Luật báo chí, từ 10 tới 1 triệu năm hay từ 1 triệu đến 5 triệu. Chuyện nầy là chuyện cơm bữa của làng báo rồi, chẳng ai buồn kêu ca gì cả.

Nhưng VTX, cơ quan đã phổ biến tài liệu đó cao cộng sản, thì sao? Chẳng lẽ rút bài đăng thì hết, còn kẻ khác đem phổ biến cho báo ở Đảng lại thì, không bị gì cả? Luật lệ gì mà kỳ quặc vậy? Luật không có kỳ quặc đâu. Các cơ vấn của T. T. Thiệu đã soạn luật rất kỹ càng, đầy đủ, tại quyền phổ biến tài liệu làm ngưu hạn an ninh quốc gia và đã cao cộng sản bị phạt, nặng hơn báo chí nhiều.

Sắc Luật số 04-71/ISLU ngày 3-7-72 của Tổng Thống mới ban hành, nói điều 10 cả đự liệu rằng :

« Trong suốt thời gian ban bố tình trạng chiến tranh hay thiết quân luật, kẻ nào phổ biến, tăng trữ, lưu hành những tài liệu, phim, tài liệu, bản tin, truyền đơn, tranh ảnh xét có hại đến an ninh quốc gia, sẽ bị phạt cầm cố. Dụng cụ ấn loát, phương tiện chuyên chở sẽ bị tịch thâu ».

Đọc điều luật trên, Đại Tá Lâm, người điều khiển Việt Tấn Xã chắc cảm thấy rất lâm. Ông đã cả đêm cho phổ biến một tài liệu mà theo Bộ Thông Tin, là rất nguy hại cho an ninh quốc gia, nên chắc chắn Ông phải bị truy tố về tội nói trên. Đây là một tội đại hình.

Nhưng do chỉ mới rất xa xa thôi. Đọc điều luật sau đây, Đại Tá Lâm và các nhân viên của ông sẽ cảm thấy rất hơn nữa, rất đến cùng cả ở ấn tay.

Theo điều 17 của Sắc Luật số 04/65 thì kẻ nào phổ biến, lưu hành, phân phát, đã ước cho đến chăng, mang ra bán, trưng bày nơi công cộng và tàng trữ với mục đích đó, các loại ấn phẩm, chính sách, khẩu hiệu, chỉ thị của cộng sản, của cá nhân hay tập thể bị cộng sản sai chỉ phải hay chịu ảnh hưởng của cộng sản, sẽ bị phạt khổ sai hội hạn.

Điều 18 dự liệu rằng cơ quan nào phạm tội nầy sẽ bị đóng cửa, tài sản bị tịch thu.

Như vậy, nếu Hòa Bình bị phạt 1 triệu đồng và tội đã cao cộng sản, vì đã đăng bài của VTX, cơ quan thông tấn nhà nước, thì Đại Tá Lâm và các nhân viên Việt Tấn xã sẽ bị truy tố ra Tòa Đại Hình và tội phổ biến các ấn phẩm có tân dụng đã cao cộng sản và bị phạt khổ sai, đầy ra Côn Đảo.

Cơ quan VTX phải bị giải tán, tài sản của VTX sẽ bị tịch thu đem bán phát mãi.

Luật lệ của các cố vấn Tổng Thống Thiệu soạn ra rất rõ ràng và công bằng, dự liệu trông phạt đầu ra đó. VTX là cơ quan chính phạm, đã lợi dụng phương tiện của nhà nước phổ biến tài liệu đã cao cộng sản, sẽ bị phạt rất nặng, đầy ra Côn Đảo.

Còn báo chí ngày thì, tin VTX là cơ quan của nhà nước, phổ biến tài liệu của nhà nước, nên tiếp tay với nhà nước mà đăng lại cho dân chúng biết một cách rộng rãi, thì chỉ bị phạt nhẹ hoặc sẽ được tha bổng.

Toàn dân hoan hô luật công bằng của Tổng Thống Thiệu ban ra. Nhưng có luật công bằng chưa đó, còn phải áp dụng luật công bằng nữa.

Nhà nước đã đã cao nguyên tắc bình đẳng trước pháp luật công nhận trong hiến pháp, nên chắc chắn VTX sẽ bị truy tố

tham luận

Từ việc ông Kissinger đến Saigon...

Ông Kissinger đi Saigon Lê đức Thọ về Hanoi ✱ Viễn tượng một thỏa thuận trong các cuộc thương lượng ✱ Chắc không có việc thỏa thuận về một giải pháp chính trị ✱ Một dấu hỏi về điều kiện ngưng bắn cũng như điều kiện sửa soạn cho việc di tìm giải pháp chính trị ✱

Bài của TRƯƠNG GIANC.
(18-8-1972)

Phải đồng ý một điểm là việc ông Kissinger đến Saigon cùng một lúc với việc Lê đức Thọ về Hanoi không thể là một sự trùng hợp ngẫu nhiên nhất là hai việc đó xảy ra liên ngay sau phiên mật đàm thứ bảy được lơn bảo giữa Hoa kỳ và BV kể từ ngày mà các cuộc thương lượng hòa bình tại

khác là cả hai chuyến đi đó một đi Saigon một về Hanoi liên hệ đến cuộc thương lượng hòa bình. Họ là những vai chính trong cuộc thương lượng. Nếu ông Kissinger có những nhiệm vụ hay mục tiêu khác bỏi lẽ sau Saigon ông đi Nhật Bản hội thảo với Thủ tướng và ngoại trưởng Nhật thì Lê đức Thọ cho đến nay theo sự hiểu biết của mọi người chỉ có một việc là thương thuyết với Hoa kỳ. Mà nói cho cùng dù cho ông Kissinger có đi Nhật bản sau khi rời Saigon thì thời gian lưu lại ở Saigon của ông cũng dài hơn gấp hai lần thời gian ông ở Nhật. Vậy thì chuyện VN đối với ông quan trọng hơn là chuyện Nhật bản mà chuyện VN hiện tại lại là chuyện hòa bình.

Mối điểm khác nữa cũng phải đồng ý là không vì chuyến hội đàm Balê hay liên quan đến cuộc thương lượng với cộng sản hầu là ông Kissinger không đến Saigon. Dù cho các phái ngôn viên tòa Bạch Ốc nhiều lần yêu cầu đừng đưa ra những lời phỏng đoán, dù cho không một chi tiết nào của các cuộc thảo luận của ông Kissinger được công bố cho dư luận vẫn không nghỉ khác hơn và dư luận có lý do để nghỉ như vậy.

Tin tức chính thức nói rằng ông Kissinger đến Saigon để lượng định tình tình quân sự và chính trị tổng quát, để hào luận với Tổng Thống Thiệu, Đại sứ Bunker, tướng lãnh Hoa kỳ và các yếu nhân khác ở tòa chính thức cũng cho biết ông Kissinger không báo cho T.T. Thiệu rõ nội dung các cuộc mật đàm. Hãy cứ cho rằng tất cả chỉ có vậy, đơn giản như vậy thì cũng phải hỏi rằng tại sao lại cần phải có một sự lượng định vào lúc nầy, tại sao đột nhiên lại phải có một sự thông báo không dự liệu trước. Là chuyến đi của ông Kissinger được công bố trước một cách vừa phải vài ngày hay vài tuần trước khi ông Kissinger đến nơi.

Đây không phải là sự lượng định thường xuyên, có định kỳ đây cũng không phải là sự duyệt xét thường xuyên tình trạng các cuộc thương lượng ở Balê thì phải hỏi rằng những cuộc lượng định và duyệt xét đó nhằm mục tiêu gì và thúc đẩy bởi lý do nào ?

Tự nhiên người ta phải nghĩ rằng đã có một biến chuyển nào đó một điều lạ nào đó trong các cuộc thương lượng ở Balê, dĩ nhiên trong cuộc mật đàm, vì rằng tại hội đàm công khai ai cũng biết đã không có một tiến bộ nào.

Chắc chắn đây không phải là một sự thất bại trong cuộc thương lượng vì nếu quả thật có thất lạc thì đã không có chuyến lượng định, đã không cần phải có sự duyệt xét lại tình trạng hòa đàm. Chắc chắn không phải là một sự thất bại bởi lẽ hòa đàm công khai vẫn tiếp tục và không thấy a nói đến bên chấm dứt các cuộc hội đàm.

Biến chuyển tại hội đàm mật ở Balê đã không phải là một sự thất bại thì chỉ còn là có một sự khai thông và có một tiến bộ.

Thì vấn đề đặt ra là thế ước lượng xem các cuộc thương lượng đã tiến bộ đến mức độ nào ? thỏa thuận đạt được trong tương lai sẽ ra sao và đáng lẽ quan hay bi quan

Viễn tượng một thỏa thuận

Điều phải ghi nhận đầu tiên là nếu đây chỉ là một viễn tượng tiến bộ hay đầy mới là những dấu hiệu có thể đi đến một sự thỏa thuận thì chắc hẳn đã không có chuyến đi của nhân vật Kissinger qua Saigon.

Người ta phải đồng ý một điểm là dù ông Kissinger chỉ là một cố vấn nhưng thực tế ông nắm quyền quyết định, chẳng phải là ngoa nếu người ta nói ông là hiện thân của tổng thống Hoa kỳ vậy thì mọi cuộc thảo luận của ông Kissinger đều phải có tính cách quyết định. Mọi người đồng ý như vậy và nếu vậy thì những tiến bộ trong cuộc thương lượng phải là những tiến bộ cụ thể.

Sẽ còn quá sớm nếu bảo rằng hai bên trong cuộc mật đàm đã đạt được một thỏa thuận nào để kết thúc cuộc chiến nhưng hẳn không phải là quá sớm nếu nói rằng hai bên đã nhìn rõ viễn tượng một sự thỏa thuận cùng với dại cương các điều kiện.

Có như vậy thì Lê đức Thọ mới từ Balê về Hanoi lý do việc trở về nầy, như người đã nói là để tham khảo ý kiến các lãnh tụ BV. Có như vậy thì ông Kissinger mới qua Saigon thảo luận với TT Thiệu về các cuộc thương lượng như tin tức chính thức đã cho biết.

Hãy hỏi rằng viễn tượng thỏa thuận đó phải là một thứ hòa bình xế lễ của Hoa kỳ hay không ? Từ lâu dư luận thường nói đến chuyện hòa bình xế lễ của Hoa kỳ. Việc triệt thoái dần dần quân đội Hoa kỳ khỏi chiến trường miền Nam mặc nhiên giúp Hoa kỳ rút chân khỏi vòng chiến để có một viễn hòa bình xế lễ. Cách nay vài tháng chuẩn ứng cử viên Tổng Thống của Đảng Dân chủ ở Hoa Kỳ cũng đã lên tiếng nói rằng Ông Nixon có thể gần đến ngày bão cử ra lệnh triệt thoái toàn bộ quân đội Hoa kỳ ở Đông Dương, việc nầy cũng đưa đến một thứ hòa bình xế lễ. Điều đó ngày nay chắc không xảy ra bởi lẽ ông Nixon đã tuyên bố để lại quân đội ở đây cho đến khi tù binh Hoa kỳ được phóng thích và ngày nay việc rút toàn bộ quân đội Hoa kỳ ra khỏi VN có thể bị coi như là một sự thảo chạy điều mà chưa chắc gì cử tri Hoa kỳ đã chấp nhận.

Ngày nay chắc cũng không thể có một thỏa thuận riêng giữa Hoa kỳ và Hanoi để Hoa kỳ rút quân ngưng oanh tạc và đổi lại Hanoi phải phóng thích tù binh Hoa kỳ bởi lẽ phóng thích tù binh Hoa kỳ rồi thì Hanoi cũng chẳng còn lá bài gì để ép buộc HK cả. Mới đây Thị Bình ở Balê đã tuyên bố vẫn để Hoa kỳ rút quân là chuyện nhỏ, vấn đề chính là một giải pháp chính trị cho miền Nam sáy.

Thành thử ra thỏa thuận mà người ta đang phóng đoán sẽ có trong tương lai hẳn không phải là một thứ hòa bình xế lễ của Hoa kỳ mà phải là thỏa thuận giải quyết toàn bộ cuộc chiến ở Đông Dương nầy.

(Các Nơi)

Biết bao lần các nhà tiền tri chính trị đã đoán rằng cuộc chiến tranh VN không còn là 1 vấn đề tranh cử trong cuộc vận động bầu cử Tổng Thống năm 1972. Nhưng mấy tuần trước đây, cuộc chiến của tiếp điểu một lần nữa lại là 1 vấn đề lớn.

Trên lịch trình chính trị ở MỹCG vào Tổng Thống Henry Kissinger đã bí mật đi Ba Lê và Saigon xúc tiến cuộc nói chuyện về một sự khai thông trong cuộc mưu tìm hòa bình đã kéo dài.

Tại Mỹ chẩn cuộc đại hội của đảng Cộng hòa trên nay, các lực lượng của TT Nixon và đối thủ thuộc đảng Dân chủ là George Mc Govern đã quại ra những ngòi lửa chính trị nói bằng loại những lời 6 câu và phẩu 16 câu sôi động về các cố gắng nhằm kết thúc cuộc chiến VN.

Chuyến đi Balê của ông Kissinger thì không có gì là ngạc nhiên. Bởi là cuộc mật đàm lần thứ 15 của ông nói các nhà thương thuyết Cộng sản trong các cuộc hòa đàm và là cuộc mật đàm lần thứ bo trong tháng.

Nhưng khi ông bay sang Saigon để tham khảo ý kiến với TT Nguyễn văn Thiệu và người đối thoại với ông của BV là Lê đức Thọ, đang thời cùng lúc đường về Hanoi thì những lời đồn đãi bắt đầu loan truyền.

Trên giấy trắng mực đen thì Bạch cung chỉ nói rằng mục đích của chuyến đi là "một cuộc duyệt xét tổng quát" tình hình quân sự VN và các cuộc hội đàm. Và ông Kissinger đích thân nói với báo chí : "Tôi sẽ không nói gì đâu. Xin đừng có hỏi tôi".

Tuy nhiên các giới chức Mỹ ở Saigon tiết lộ rằng TT Thiệu và cố vấn Kissinger đã thảo luận "đề khai ngưng bắn và thể đã Saigon rồi và những tin đồn đại nói rằng đã có 1 giải pháp rồi. (nhà chính trị Nam VN nhận mạnh rằng «Kissinger đến đây bắn là phải có 1 giải pháp chính trị trong đầu »

Vào cuối tuần, Kissinger bay đi Đông Kinh để chuẩn bị cho cuộc hội đàm thượng đỉnh Nhật-Mỹ ngày 31-8, sau đó ông về trại David ở Maryland để tường trình với Nixon. Cho đến nay, lập trường chính thức của Bạch Cung vẫn là không có gì đặc biệt xảy ra. Nhưng chính các phụ tá trong chính phủ Mỹ đã đóng góp thêm cho những người chủ trương đã có sự khai thông.

Một cố vấn của TT Mỹ nói «BV đang thương thuyết. Tôi không biết vì sao nhưng quí vị có thể tin chắc là họ không nói chuyện giúp ông Richard Nixon tái đắc cử. Rõ ràng là họ đang thương thảo bởi vì họ muốn như vậy.

Hiểu ý của lời tiết lộ này theo các nhà phân tích Mỹ là Hanoi muốn Mỹ làm áp lực để đi đến 1 giải pháp chính trị. Các cuộc đụng độ chống phá nào cho cái quan điểm theo đó những thay đổi to rất đáng được vận động Tuần qua, là lần đầu tiên ông Kissinger đã đi thẳng từ Balê sang Saigon. Và tại đây ông ta đã hai lần hội đàm với TT Thiệu thay vì 1 lần duy nhất như đã dự liệu.

Lê đức Thọ cũng gây xôi chú ý trong giới ngoại giao khi ông ta ngừng lại ở Moscow Khe và gặp Thủ Tướng Trung Cộng Chu En Lai ở Bắc Kinh.

Điện cuồng

Đối với những người chỉ trích chiến tranh, sự mạng của Kissinger lại có đưa tới những chính kiến trầng trợn. Ông cố vấn Phó Tổng Thống của Đảng Dân Chủ Sargent Shriver đã coi đó như là một tuyên vận động tranh cử điên cuồng. Và ông Mc Govern đưa ra một loạt những lời tố cáo nhằm vào chuyến đi của Kissinger và cảnh sách chọn tranh của T.T. Nixon nói chung. Ông Mc Govern cho rằng ông Nixon đã quảng cáo tầm vóc chuyến đi của chuyên viên đối ngoại số một của mình cốt nhằm vào Đại Hội Đảng Cộng Hòa.

Ông Mc Govern cho rằng ông Nixon đã coi sự tiến tại của sự nghiệp chính trị của TT Thiệu của bước cả việc trả lự do cho tù binh và đưa quân đội Mỹ về nước.

Vụ oanh tạc nặng nề liên tục ở B.V. của phi cơ Mỹ cũng có vẻ đã trái ngược với các lời đảm đảm về sự khai thông. Vì chính Hanoi cũng tìm cách làm sẹp sự lạc quan lạc quan.

Hanoi bác bằng các tin tức đầy ắp vang là 1 phần trong chiến thuật tâm lý chiến của ông Nixon để đối phó với bào cương lịch của đảng Dân chủ.

(CÒN NỮA)

ĐỌC BÁO

LAN VI phụ trách

V.N. vẫn là vấn đề tranh cử ở Hoa Kỳ

News Week (28-8-72)

1

(Tiếp theo)

— Đây quả là một sự quá chịu đựng của tôi chắc ông cũng hiểu trong tình thế này.

Và ông Nixon đã cố trấn an bà Eisenhower về bệnh tình của tổng thống và tin rằng tổng thống sẽ phục hồi nay mai.

Sáng hôm sau, ông Nixon đã lái xe hơi thẳng tới tòa Bạch Cung một cách ẩn thân mà phóng viên báo chí không hay biết. Lần nầy tình hình có vẻ nghiêm trọng hơn lần tổng thống Eisenhower đau tim lần trước.

Thời hình không mấy tốt đẹp khi tình hình thế giới có vẻ căng thẳng hơn năm 1955 lúc tổng thống Eisenhower bị đau tim lần thứ nhất. Chỉ tháng trước, Nga sô đã phóng vệ tinh không gian Sputnik lần đầu tiên lên quỹ đạo địa cầu và toàn bộ tiềm lực quân sự của Mỹ cũng như kỹ thuật khoa học đều bị nghi ngờ ở ngay Hoa Thịnh Đốn hay khắp thế giới.

Vấn đề cấp bách nhất là một hội nghị như đã dự liệu của Tổ Chức Bắc Đại Tây Dương (NATO) tại Ba Lê vào ngày 16-12. Đây là một cuộc hội nghị cao cấp với sự tham dự của các vị nguyên thủ quốc gia.

Sau khi các bác sĩ khám sức khoẻ lại cho tổng thống Eisenhower bản phúc trình cho thấy có những tin hay và những tin không hay. Tổng thống Eisenhower chỉ bị đau tim nhẹ, nhưng ông không thể nói được.

Và không có triệu chứng tệ liệt trong lốc ông Eisenhower bị đau tim cả. Nhưng các tin không vui là các bác sĩ đã không cho biết rõ liệu ông đau tim đó có phải là dợt đầu của các cơn đau tim nặng sau này của tổng thống hay không.

Các vị bác sĩ cho biết tổng thống Eisenhower phải nghỉ ngơi trong 60 ngày, nghĩa là không được làm việc và ông không được giải quyết các vấn đề nào vì làm như vậy ép buyết sẽ lên cao.

Sự đồng ý chung của chính giới Hoa Thịnh Đốn là đã cho phó tổng thống Nixon đại diện tổng thống Eisenhower trong phiên họp của hội nghị khối Bắc Đại Tây Dương.

Ngoại trưởng Dulles đã gửi điện tín sang Ba Lê và hỏi khối NATO có chấp nhận cho nhân vật số hai của nước Mỹ tham dự hội nghị hay không. Câu trả lời là được.

Sau khi có quyết định nầy ông Nixon đã hội đàm suốt ngày với bộ trưởng quốc phòng Neil Mc Elroy thứ trưởng quốc phòng Donald Quarles giám đốc đặc trách vấn đề hỏa tiễn là ông William Holaday và cố vấn khoa học của tổng thống Eisenhower là ông James Killian.

(Còn tiếp)

Những con người tạo thời cuộc

NIXON và KISSINGER

HỒNG YẾN

phụ trách

THƠ CHÉM ĐẦU

Phong trần mỗi một lời gươm
Những phường giả ảo tôi cơm sẽ gì

✱ Thăng DẦN ĐEN vung gươm

CAN VUA (3)

Vua nước Ngô chịu chính khiêu,
Với nước Kinh hàng chiếm Tất đài.
Tiếc thay... sơn giản lắm lỏi,
Nhưng vẫn nhất định đã người lá tài.
Lại hạ lệnh : « Hễ ai can nổi,
Sẽ đem ra xử giữa phố trường »
Có viên quan tiết hộ Ngô vương
Muốn can nhưng sợ mất vương chức đầu.
Có sáng sớm đến sau vườn uyển,
Tay cầm cung nhắm kim muông.
Khách muốn gì mà tới nơi đây ?
Sương sa vốt ướt áo thầy nầy.
Cả đêm chẳng hề tâm tưởng »
Viên quan đáp : « Khu vườn cấm ta
Có một cây cổ thụ rất qua.
Ngọn cây vươn bắt nghiêng chiều,
Tưởng vẫn thân lắm, nhưng sao ấn hoa ?
Nào bắt đầu nở cơn ba ngày,
Kinh đồng sau, cũng tực lưỡi đeo,
Chính vì ngày ngày (ngu sao !)
Cũng không biết có tế nhà phía sau.
Trong chi ấy chim sẻ nghiến cả,
Chực mổ cơn bụ ngừa nuốt lưỡi.
Chính chim sẻ, mất sau mỏi,
Cũng đều hay biết cả đã đồng thích.
Chính tôi thích bắn chim kỳ được,
Cũng không hay kẻ vốt vương đêm.
Thế- đây tham lợi nhọn tiền,
Mê quên cái hại đến liền sau lưng »
Nhà vua nghe bỗng bừng thức tỉnh,
Thất không đem quân đánh nước Kinh.
Kẻ nào gây cảnh đao binh,
Chuyện sưa vẫn ngẫm, sửa mình kẻo ngư

Nhâm DẦN ĐEN

THƠ BÂY GIỜ

✱ VƯƠNG TẤN chọn

GIẤC MƠ HẢI HÙNG

Lâu đài thật đẹp tinh,
Nằm sát tận vén tông.
Bên hai hàng liễu rủ.
Bên nhóng chàng Tường công.
Tôi là nàng Hoàng hậu.
Được trọn sự yêu thương...
Và thân dân thương tướng.
Tôi cảm động vô ngần...
2 năm lâm chính tướng.
Đất lại chỉ một giây.
Tôi bị mất tất cả.
Chỉ còn một tình yêu.
Tôi yêu nhà người ấy.
Mặt, kẻ thật anh hùng.
Cho nên tôi quyết định,
Làm kẻ chăng ra gì...
Đang trong yên ngày ngất,
Tôi chợt thấy quanh mình,
Bao nhiêu người oán hận.
Nguyền rủa sẽ vô tâm,
Quyết ra sau giết chết,
Tường Vũ và Chúa Vương.
Tôi cố gắng lá tướng,
Cố đấu trong sự hãi.
Kẻ ngoan đoạ kẻ vướng.
«Chém ngay đầu con rơi»
Tay giết mình thức giấc.
«Đó chỉ là con mơ»
THƯƠNG NGUYỄN CHIÊU LAM
(Mùa Saigon 72)

ăn tục nói phét

—241—

Anh TAM phụ trách

CÙ LẦN... LẤY VỢ

Anh Cù Lần có tiền của nhưng ngu hết chỗ nói vì sẵn tiền, nên cưới được một cô Vợ rất đẹp, thân hình rất kêu gợi.

Nhưng vợ đẹp, vợ khêu gợi đối với Anh Cù Lần cũng vậy mà thôi. Lấy nhau tới gần 1 năm trời, anh Cù Lần cũng vẫn chưa lần nào mở khóa động đào của vợ.

Cô vợ nghĩ thì cũng có cách đi thăm bác sĩ, để hỏi coi Bác sĩ có kế nào không.

Nàng bèn tìm tới bác sĩ Tám Sứng.

Nghe người đẹp than thở lấy chồng cả năm mà rồi mà chưa lần nào được chồng ngó tới, khiến người đẹp của nguyên vẹn tiết trinh, bác sĩ Tám Sứng ngạc nhiên, không hiểu anh chồng nầy là hạng đàn ông bất lực tới mức nào mà đành lòng để một người đẹp nhường kia phải đêm đêm nằm thở dài ?

Bác sĩ Tám Sứng bèn bảo cô vợ :

— Ngày mai, Bà hãy cần Ông chồng đi đây cho tôi khám thử coi sao ?

Hôm sau, cô vợ dẫn anh Cù Lần, chồng cô tới phòng bác sĩ.

Bác sĩ Tám Sứng bảo anh Cù Lần :

— Tôi không muốn xen vào đời tư của thân chủ của tôi, nhưng tôi hỏi Ông tại sao Ông không làm tròn bổn phận của một người chồng đối với vợ.

Anh Cù Lần trả lời :

— Trời ơi; tôi mà bác sĩ bảo không làm tròn bổn phận của một người chồng ? Ông hãy hỏi vợ tôi coi, nàng thiếu thốn gì không ? Hãy hỏi Nàng coi, nàng muốn mua sắm may mặc những gì mà tôi không cho ?

Bác sĩ Tám Sứng nói :

— Đồng ý. Nhưng cần bổn phận về tình dục ?

Anh Cù Lần ngơ ngác hỏi lại :

— Bổn phận về tình dục là bổn phận gì ?

Bác sĩ Tám Sứng bực mình quá chưa bao giờ bác sĩ gặp một thân chồng ngu ngốc tới như anh nầy. Bác sĩ liền bảo cô vợ cởi quần áo ra. Và nằm lên bàn. Đoạn bác sĩ bình thản, lấm vài cô vợ những công việc mà người chồng bình thường nào cũng phải làm với vợ. Cô vợ nầy; như đã nói ở trên, lại thuộc loại xứ cùng bấp dẫn, nên bác sĩ Tám Sứng đã một phen vẻ cũng say sưa thích thú.

Làm xong rồi, bác sĩ Tám Sứng mới nói anh Cù Lần :

— Đây là chứng việc mà ít nữa mỗi tuần một lần, các Ông chồng phải làm với vợ.

Anh Cù Lần tự nhiên vui tươi, đã ý thấy trên nét mặt vợ anh, rất nhiều triệu chứng rằng nàng sung sướng lắm. Cho nên anh rất đồng ý với bác sĩ Tám Sứng. Anh nói :

— Thưa vâng. Vậy tuần sau tôi lại dẫn vợ tôi tới thăm bác sĩ để bác sĩ chữa cho vợ tôi một lần nữa đúng như lời chữa lần nầy. Và nếu cần tôi xin trả tiền cho bác sĩ để có mỗi tuần một lần bác sĩ chịu khó chữa cho vợ tôi ..

hòa bình

THỨ BẢY Ngày 20 — THÁNG 08-1972 — THỨ HAI Ngày 28

Thư từ chi phiếu, ngân phiếu, bưu phiếu,... xin đề : Nhật báo Hòa Bình
Báo quán : 235 Phạm Ngũ Lão — Saigon — Điện Thoại : 99.801

BIỆT ĐỘNG QUÂN VƯỢT SÔNG MAU ĐỂ GIẢI TỎA KOMPONG TRABEK

● QUỐC LỘ I ĐƯA ĐẾN THÀNH PHỐ KOMPONG TRABEK LÀ ĐOẠN ĐƯỜNG MÁU VÀ THỊT RỮA

● HOÀNG HẢO — HOÀNG HẢI ghi

Tiếng Trung là Huốn vang hơn chất chứa trong mấy vo tuyến liên lạc.
— Hoàng H... I Hoàng H ..IDÝ q... gọi ! Tôi ra lệnh cho a h bằng mọi cách phải vượt sông tiến vào thị trấn Kompong Trabek ! Anh nghe rõ ! Tiếng máy truyền tin rè rè vang lên trong cái lều chỉ huy của TĐ 85 BĐQ đặt tạm dưới những tán cây rậm bên cạnh giòng sông sâu K Pbaek cước chảy siết.

Người nhận lệnh là một vị sĩ quan, vai mang 1 bông mai bạc, nét mặt trong nghị lo rối. Nước đã sụm đầy, to bằng những nắt khác khỏ của những ngày hành quân gần sang đất lạng, kế hoạch đình những kế hoạch thần tốc để tiến chiếm đầnđần những các điểm gay go của cộng quân trước khi đến sát giòng sông suy để nhận lệnh vừa kết.

Sau 1 giây suy nghĩ, mới cầu chặt bàn tay để ra chặt ống liên lạc. Thiếu tá Khôi, tiểu đoàn trưởng TĐ85 BĐQ nói như hét vào máy :

— Tôi ngay Q... quân trên nào nhận lệnh tôi và ra cho 3... yêu tiếp bằng kẻ nhằng đã Hoàng H... vượt sông. Bắt đầu từ giờ X. Buông ống liên lạc. Thiếu tá Khôi tập lớp bỏ thao mưu đã bàn định kế hoạch lần chót trước khi bắt đầu vượt sông đã được thượng cấp giao phó.

Vượt sông tử thần

Giòng nước dực ngầu chảy siết như thở thích lòng can đảm và sự kiên nhẫn của những người con yêu của nước Việt vượt biên giới của chương trình ở khu mê dung ngày đêm trong đợt được thoát khỏi vòng vây của quân CSBV Lữ đoàn Kompuchea mang danh số 22 được sự chỉ huy của Đại tá Thanh Chanh đã bị bao vây từ ngày 6-8-72 biến động ở trong tình trạng cố thủ trước sức tấn công như vũ bão của địch nhằm tiêu diệt hoàn toàn lực lượng địch.

Cái gì khiến cho anh chị Đại Úy Khôi nói với tôi, với i m ở bệnh viện tôi chưa thấy bình chăng sau thương yêu buộc cặp bằng không quên.

Tôi hỏi Trác :

— Trác ơi, lúc Trác và anh Thanh rút lên thì thấy Thiếu úy Hồng và Thiếu úy Đông ra sao không ?

Mọi vị Đại úy đáp thay Trác vì ông vừa thăm 2 người ở bệnh viện ra.

XEM TIẾP K TRANG 6

Danh sách thí sinh trúng tuyển kỳ thi Tú Tài IB khóa ngày 2-8-72

Trung Tâm Hùng Vương

3096 Nguyễn thế Tài B.thủ
3087 Nguyễn hữu Thanh Ưu
3086 Nguyễn văn Thế Bình
3089 Trần Lâm Thịnh Ưu
3090 Đinh Tấn Thái B.Thủ
3091 Phạm toàn Thắng Bình
3092 Nguyễn Hữu Thắng Ưu
3093 Phạm trọng Thuật
3094 Nguyễn Hữu Thanh B.Thủ
3095 Lê văn Thanh
3096 Nguyễn tấn Thành B.Thủ
3097 Nguyễn văn Thanh Ưu
3098 Nguyễn Ngọc Thanh B.Thủ
3099 Nguyễn hữu Thái Ưu
3100 Ngô Phúc Thái
3101 Tăng Quốc Thái Ưu
3103 Kim Thái
3105 Nguyễn Ngọc Thạch
3108 Huỳnh Ngọc Thạch
3110 Nguyễn hữu Thạch
3115 Ngô thanh Tăng B.Thủ
3116 Đoàn văn Tâm
3129 Uyên Quang Ty
3130 Nguyễn văn Ty
3131 Huỳnh thanh Tuyền
3134 Hồng Tuyến B.Thủ
3136 Nguyễn Hoàng Tuyên
3136Bis Nguyễn Nam Việt
3138 Nguyễn Đức Tuyến
3143 Nguyễn Chân Tuệ
3149 Trần Hữu Thanh
3154 Huỳnh văn Thanh B.Thủ
3156 Nguyễn văn Thanh
3159 Đinh Ngọc Thanh
3162 Đoàn nam Thanh B.Thủ
3164 Bùi văn Thanh
3170 Nguyễn tiến Thành
3185 Lê văn Thanh

EXM TIẾP C TRANG 6

DB Kim tô : Nhiều trẻ em tỷ ngạn chết vì dịch cúm sởi

SAIGON 27.8 (SAT) Rất nhiều trẻ em Quảng trị đình cư tại các Trại Tỵ nạn Tân Cảng, Cho lai đã bắt thình lình chết tức tưởi vì dịch cúm và dịch sởi đang hoành hành mạnh tại miền nầy. DB Nguyễn văn Kim vừa từ đưa vị của đoàn ra vào thăm và tiếng bao đang tại tiêu đình Hạ viện như vậy.

Tiếp xúc với phái viên SAT, DB Nguyễn văn Kim nói rằng nó đã xảy ra thời trang nay vì sơ ở ăn chăn ở cần đông bao quá chật chội. Mọi vấn đề

XEM TIẾP D TRANG 6

Tổ chức bắt cóc Hoa Thương tống tiền

Trụ sở của bọn cướp dân đi ngang cấm ngó

Điều tra của KIM ANH

Nghi nhà bì một cửa bọn cướp đang làm văn phòng đặc biệt để tắc các các Hoa thương tống tiền năm sau nhà thờ Khiết Tâm thuộc xã Tam Bình Thủ Đức. Ngài anh nay của ông Nguyễn văn Tiếu, nghi nhà có giống riêng biệt thì biết thế, có bằng rác kém gai, chung quanh có nhiều cây cối, cạnh nhà có giòng xuất nhỏ, trước nhà có 2 cây mít tan cao bóng mát.

Mọi cánh cửa luôn luôn khép kín, bên ngoài lúc nào cũng có 2 thanh niên mặt thường phục đi tới đi lui bằng nhiều gần đó để canh gác. 2 gã thanh niên nầy luôn luôn có lộn ngồi cầm cộm ở bên bàng.

Vị Đại úy đã lẻ nhà thờ

Mới lần Đại úy Phạm văn Thành mở cửa đi ra thì 2 thanh niên gác cửa trông có vẻ kính cẩn lắm. Người ta thấy viên đại úy quy sở lên ra ngồi bên giòng suối ngồi mấy lâu nhìn trời nói nhìn cảnh vật. Có lẽ ông ta điều nghiền đặc thế nói mà để phòng khi bị bao vây mà thoát thân.

Theo những người ngày gần đây cho biết người ta thấy có lần Đại úy Thành mặc quần phục đến xem lễ cha tại Khiết Tâm. Có lẽ ông ta là người có đạo Thiên Chúa, ông ta muốn cho mọi người chung quanh đây biết ông ta là Đại úy thật đang chỉ huy trong ngôi nhà đặc biệt nầy.

Dân chúng ở đây đi ngang qua không dám ngó

Người ta nói rằng Bọn cướp chuyên bắt các người tống tiền vừa

XEM TIẾP G TRANG 6

NHỮNG NGƯỜI HÙNG VÔ DANH TẠI VIỆT NAM

Chiếc kềm đặc biệt của lính E.O.D. chiến thắng mọi loại bom và mìn

Kỳ Phong ghi

Có một điều đáng buồn là tuy phải đảm nhận những công tác cực kỳ nguy hiểm, nhưng Eod vẫn không được thêm 1 khoản phụ cấp đặc biệt nào, ngoài lương và phụ cấp thông thường như tất cả các quân nhân không chiến đấu khác.

Khi phải biểu cảm tướng sẽ vẫn đề nầy, một số EOD đã tỏ vẻ buồn nhưng trong đời tính họ biết rằng có khu khao cũng bằng thừa. Cấp trên đã định như vậy là phải chịu như vậy ? Sự buồn của họ không phải chỉ vì không có phụ cấp đặc biệt, mà phần lớn vì họ biết vào hàng ngũ lính văn phòng, Họ nói "Ít chỉ lội vào mặt khu, lúc ra tiền tuyến, khi lên xuống gầm cầu ... để rồi mỗ những trái bom, những quả mìn... không biết sẽ phát nổ lúc nào mà biết vào thực tính văn phòng thì không buồn sao được. *

Thật vậy, trách vụ của nhóm người hùng vô danh này đối với cuộc chiến hiện tại thật quan trọng. Hễ có một trái khắp các chiến trận, hễ có "những chiến trận vô sùng dữ, súng ngắn súng lớn sáng nhỏ, ai tăng thiết giáp đó hàng trăm hàng ngàn quân lính đổi bên sát phát nhau đã những trận chiến đặc công am thâm đơn lẻ ngay tại các đô thị lớn.

Huy hiệu của họ là một quả bom nằm trên những tượng binh trên biểu cho (Ca 2 trang đơn 207 và M12 thước công trường cộng sản. Các lực lượng này đã được sự hỗ trợ đắc lực của các chiến sĩ M4 của Hoa Kỳ.

Trước tình thế gay go nặng nề vì lực lượng địch các chiến sĩ M4 đã nhanh bước chân bao bông thì đang sông vô tri đã có người cho ba ngành Hải, Lục, Không quân (cánh ô-lu, chiếc mũ sen và hai cánh chim)

Cũng như các chiến hữu khác, nhân viên EOD đã được huấn luyện nghiệp cho các mình mới tích vì. Tuy nhiên vẫn mang trong mình 1 giấc mơ nghề sĩ của người Việt vui nhiều khen lẻo và thông minh các Eod Việt Nam thường chỉ mang hen người 1 thứ dụng cụ đặc biệt và họ đã dùng thứ dụng cụ đặc biệt và họ đã dùng được cũng tạm coi như là đặc đã vô hoàn mỹ nhất thế giới.

Các E...dVN có rất nhiều dụng cụ, từ nhỏ đến lớn từ thứ dưa gián đến các máy móc tinh vi. Tuy nhiên vẫn mang trong mình 1 giấc mơ nghề sĩ của người Việt vui nhiều khen lẻo và thông minh các Eod Việt Nam thường chỉ mang hen người 1 thứ dụng cụ đặc biệt và họ đã dùng thứ dụng cụ đặc biệt và họ đã dùng được cũng tạm coi như là đặc đã vô hoàn mỹ nhất thế giới.

Đây là thứ dụng cụ đặc biệt nhưng đã làm cho chúng ta phải ngạc nhiên và khen ngợi sự sáng tạo của các Eod Việt Nam. Thứ dụng cụ đó là cái kềm. Cái kềm đó được thiết kế theo hình dáng của con bọ cạp. Nó có 2 cái càng để gắp và 1 cái đuôi để chích

Bạch Tuyết TRẢ LỜI BẠN ĐỌC

Em Kim Ngân — Lê Lợi — Kiến Hòa.

Cô là gái xây em chị không cần đã kiếm nhân theo đối bảo đọc thư chị rồi ! Lắm em rất vui vì em ngoài ý muốn của chị em ấy. Mong em thư cho vậy. Muốn gửi dịch công chị, điều yêu cầu của thiết là em phải có phương tiện theo đối bảo Hòa Bình. Thiếu yếu cầu đó kể như không mình không được quen biết với nhau vậy. Việc em muốn làm em tình thân của chị thì không có gì khó cả.

Chị rất bận bạnh đón tiếp em mà với yêu cầu là em được ba mẹ cho phép. Cho chị biết lý lịch và em là đứa con hiếu và là một người hiếu học. Nếu mới mới em không được đi học ở Trường sửa em vẫn tới chỉ là trong đó bọn bối. Em hãy đề nhông yêu cầu trên của chị là đường chiến em là em tình bền của chị rất đã. Thà cho chị việc xin bình nghề sẽ khác bộ em nghe ! chị kợi lần không thực hiện được. Nếu em hãy cho hướng nữa chị thì hãy viết cho chị ngay. Chị trông lắm đó.

— Em Thanh Huyền Trung Minh Giảng Saigon

Cô là nam nay em chị học khá lắm rồi nên không thường thấy viết thư cho chị nhiều như lúc trước của ! Nếu đáng như ý đoán của chị thì chị rất mừng lắm người lại vì mới lý do nào bà học thì lại buồn ghé lắm đó. Cô việc gì chị vô tình lắm phụ ý em không ? Nếu có sao em không vạch cho chị biết để chị cải sửa hoặc thành mình đã được rồi kinh nghiệm học hỏi nhau thêm nữ cách sự bảo vệ tình chị em ngày thêm thân thiết.

Chị thì trước sau em vậy. Chị vẫn hướng nữa đồng đều các em Chị vẫn giải đáng em ấm vẫy bộc lộ tình thương ấy không chán bao. Dây đó, có thể ví thể nữa có một số các em buồn cho. Trong số đó có lẽ cả em phải không ? Hãy nghĩ lại em thương giữa cho hoàn cảnh của chị. Lúc gần đây chị cố đưa đón theo đông phim. Em cố để em được phim nào có chị đang chơn. Nếu có mong em hãy phải bình giúp chị vậy. Vậy sự khéo điều sau. chị cần ý kiến của các em lắm đó. Trông thư em lắm.

TÌM BẠN TÂM GIAO

153) Kim Chi, một đưa con gái buồn thật nhiều cho cuộc chiến hiện tại. Mong được làm em của các anh chị khắp bốn phương. Nhất là những anh thương binh và những người tật nguyền đã cố thể an ủi và con đưa một phần nỗi đau khổ của các anh. Cầu thành thật.

T/r Nguyễn thị Kim Cúc hộp thư lưu trữ Phan Thiết nhờ chuyển

154) Hồng và Liễu là 2 đứa con gái cần trong mang trọn mỗi đó học trò, thích mến trắng và tìm Mong được làm quen với tất cả anh chị và em để tìm sự lắc vui hoàn.

T/r TS Cao xuân Mỹ B/B28 trại Trung Tiu Hàng Vương Thị nghề

155) Hiếu là tên một thằng con trai còn ngồi ghế nhà trường kiến thức trung bình, thường ít ăn trắng bạn nhau, 17 năm xuân đi qua vẫn có đau. Mong đón nhận thư các anh chị em 4 Quân Khu Điều kiện thành thật. Ưu tiên cho Đà Lạt và Vũng Tàu ai thích thư vậy.

T/r. Nguyễn văn Hiếu 168/59 Đ.Q. Đ3 thành Nhân Saigon 4.

156) Vàng sương mù quanh năm trường chúng như bao phủ cả cuộc đời của 2 thằng lính biên ở thành phố Pleiku. Muốn tìm quen với tất cả bạn trai gái trên 4 QK. Ai thông cảm cho cuộc đời của lính xin cho chính nhận hay vậy !

Bé và Tuấn Dưch KBC. 4824

157) Có đưa chiều vì mang kiếp nghiệp nên sinh đời không ai là trí kỷ để trao đổi những lời tâm sự qua những cảnh thư đã là lời của thằng lính rồng thu thiết được làm quen với các cô em gái đồng cô thích

T/r : Vũ Thuyên Nhường ĐD A/1 KBC 6326

158) Tô Hồng Linh tên một người con trai mang mặc sầm nghèo buồn nhiều trong cuộc sống, ve quê hương thiếu tình thương, thích mến xanh mến hai tiếng hết đất gái Thanh Tâm Chế Linh. Muốn làm quen với tất cả anh chị bạn và em gái xa gần (cần thành thật, hứa hẹn đi những cảnh thư nhận được) "miền trí lớt thư cựi đúa".

T/r : Hồng 88. số nhà 88/11/2/8 Nguyễn Khoái Vĩnh Hội Sg4 (nhờ chuyển LINH)

159) Một năm sinh vui 17 năm xuân đi qua vui hiếu và thích thật cho mang nghiệp bút nghiên, nhưng cũng không bao lâu nên sẽ khoẻ ốc nhà bình thay cho ta trắng học trò, có đưa trong những ngày thong lá Mong được đón nhận nhận những cảnh thư của các anh chị bạn trai gái hoặc em bà tìm sự lắc vui buồn

T/r Võ minh Giám 383B Minh Phụng Saigon 11

160) Thằng con trai 17t xem rõi ghế nhà trường mang nhiều tâm sự buồn thích mến xem và giống CL. Ai đồng tâm sự xin thư về.

Nguyễn Duy Thịnh 164/12/2B Trương minh Giảng Saigon 3

161) Buồn nghiệp mang nhiều mặc xem của một người lính Q-Y Nay muốn tìm sinh chị bạn gái khắp 4 Chiến trói đồng tâm sự.

T/r : Hoàng minh Thắng KBC : 4534

Khoa học

Mỹ kêu gọi ngừng làm ô nhiễm biển cả

Hoa Kỳ đã kêu gọi Ủy Ban Đây biển của Liên Hiệp Quốc sửa đổi ra hiến pháp bảo hợp quốc để đề nghị lại sao lâm ô nhiễm biển cả và đại dương.

Đại biểu của Hoa Kỳ là ông John R. Stevenson đã lên tiếng trước Ủy Ban 91 nước này hôm mồng hai tháng Tám tháng Ủy Ban cũng như hội nghị về quy luật biển cả mà ấy ban đang chuẩn bị trước tập nên soạn thảo những điều khoản cho dự án thiên ước nói lên quát về các nguyên tắc chi phối một số lực chung bảo kiểm soát và giám sát ô nhiễm biển có nước tới thiểu.

Khi mà tổ những thanh quả quốc tế mới đưa ra những công trác của lại trong số lực này, ông Stevenson đã nói những điều bất luận thích đáng của hội nghị của Liên Hiệp Quốc vừa qua tại Stockholm vẻ mối sinh của môi trường có thành nên tăng công tác toàn thân thiên nước sạy.

Ông Stevenson đã bịu thuần cho công tác đang tiếp diễn của Tổ Chức Tư Vấn Liên Chính Phủ về biển cả (IMCO) và đã cho biết một số đề nghị Hoa Kỳ sẽ bày dự định đưa ra trong nghị trường kỳ. Trong những đề nghị này có một đề nghị yêu cầu các nước sẽ bắt cứng không cho vào những điều lão đầu thương mại nào khác, có chứng chỉ đồng lão đầu qua a tế và một đề nghị nói rộng quy nước can thiệp của IMCO năm 1969 đối với những chất có hại nào đó ngoài dầu ra.

1.985, con người sẽ biết trước được động đất

Một nhà địa chất thuộc phòng học đường Stanford vừa tiết lộ rằng vào năm 1985, các làm học gia trên thế giới sẽ có đủ khả năng tiên đoán được những vụ chuyển động trong lòng trái đất, chính xác đến sẩi lệ người ta có thể biết trước được động đất từ hai tới ba tiếng đồng hồ.

Tuổi chiều, ông Richard Jahns thuộc phòng học khoa học địa cầu ở đại học đường Stanford cho biết mới vừa nghiên cứu đối với những hệ thống do lường như vậy sẽ trở thành vô tích trở phí có những cầu giải đáp thích đáng.

Ông Jahns nói : "các khoa học gia tại Nhật Bản và mới đây các khoa học gia tại Mỹ đã làm việc không ngừng để có thể biết trước được những gì xảy ra trong một cuộc động đất."

Ông tiết lộ thêm : «Các dụng cụ đó sẽ đo lường những sự chuyển động trong lòng lòng địa chất, những tiếng động phát xuất từ những vết nứt nhỏ trong lòng trái đất».

Theo ông Jahns thì công cuộc nghiên cứu đã được thực hiện gần đây và vào năm 1985, hệ thống đo lường các biến chuyển trong lòng địa cầu có thể sẵn hiệu và được đem ra áp dụng

Lớp bụi của địa cầu dày từ 20 cây số 45 cây số. Đó là một lớp bụi mỏng mà con người đang cư ngụ ở trên. Lớp bụi này quá là quá mỏng nhỉ đem so với hiệt địa cầu. bán số đã vỡ, nghĩa là đã rạn nứt.

Tiến sĩ Jahns cũng cho biết thêm rằng « nếu biết trước động đất xảy ra tại một nơi nào đó thì đó chưng sẽ được đi tản cư) những nơi an toàn hơn. Nếu biết trước đã nói gió trước khi động đất xảy ra thì sự thiệt hại sẽ vật chất và nhân mạng sẽ được giảm đi đến mức tối đa... »

CHÉP TIM NGƯỜI DA ĐEN CHO DA TRẮNG

Một nhóm gồm các chuyên viên giải phẫu, do giáo sư Christian Barnard hướng dẫn, đã phép tìm cho một thanh niên da đen cho 1 người da trắng, trong 1 cuộc phẫu tìm lâu thì 12 ở Nam Phi ngày 15-8 vừaqua

Một phát ngôn viên bệnh viện đã không cho biết thêm chi tiết cho khác nhưng cho hay 1 bác thông cáo chính thức sẽ được phổ biến.

Bệnh nhân là ông Martin, người đã sống ty, đã bắt hơn và vào bệnhviện từ bắt đầu tháng 8 đã cho được thay tim mới.

Trái tim được hiến là của thanh niên Boy Luttig, 23 uổi. đã tử thế ngày 24-8 vì bị thương ở đầu.

Cuộc giải phẫu mới nhất được bác sĩ tại bệnh viện Groote Schuur người đã có cuộc đầu tiên trong lịch sử ghép loại bỏ thông 12-1967.

Cuộc giải phẫu trong tay chúng lần đầu ở Nam Phi, với một nhóm chuyên viên do anh cả bác sĩ Barnard hướng dẫn.

Quân Đội VNCH có nhiều vũ khí

Việt Nam Cộng Hòa không những đã thay thế số quân cụ tiền thế trong cuộc xâm lăng của Hà Nội ngày 30-0 mà hiện nay họ còn có nhiều xe tăng và trọng pháo hơn thời kỳ trước cuộc tấn công đó bắt đầu.

Việt tiếp vận nhanh chóng cho quân đội Việt Nam Cộng Hòa đã có thể thực hiện do khả năng cơ động chiến lược của Hoa Kỳ. Những phi cơ vận tải khổng lồ của Hoa kỳ đã không ngừng tức khắc một số lớn quân cụ.

Những tổn thất trên chiến trường VNCH đã được bù đắp do những người cung cấp tại Hoa Kỳ trong vòng vài ngày. Việc tái trang bị này được thực hiện hoàn hảo theo những con kết của Hoa Kỳ với Nam Việt Nam.

Những tổn thất nặng nề vũ quân cụ của Bắc Việt, trái lại, số chưa được thay thế. Khoảng từ 400 tới 500 xe tăng hiện nằm bẹp rúm và bao vì đọc theo những con đường đi tới An Lộc, Huế và Quảng Trị

Những xe tăng đó đã bị các cuộc tấn công của không quân và bộ binh đồng minh phá hủy công với một số lớn trọng pháo của công địch.

Những hải công quan trọng của Bắc Việt đã tổng là những trạm tiếp tế cho cơ cấu quân sự của Hà nội tại miền Nam đã bị phá tan, bởi những hoạt động đặt thủy lôi của Hoa Kỳ. Và những thứ ấy, thấy đạn, xã quốc lộ ở trong nước tại số không được tiếp tế quân vụ. Đều đã bị phá cơ Hoa kỳ ngăn chặn.

Quân sàm Hàng BV hiện đang bắt buộc phải trông cậy phần lớn nhu số quân cụ mà họ đã được tiếp đón trước tại Nam VN trong những cuộc viễn chinh trước đây.

Nam Việt Nam không những có nhiều xe tăng cũ trong vô những trọng pháo hơn thời kỳ khi cuộc xâm lăng bắt đầu, mà còn đã đưa tới một trận chiến giống chiến xa và súng cá nhân loại mới mà trước đây chưa có trong số vũ khí của quân đội Nam Việt Nam.

Vào tầu có không lũ C-5 của Hoa Kỳ, lớn nhất thế giới, đã được giao vào việc chuyển chở khẩn cấp một số chiến xa thay thế cho số Nam Việt Nam đã bị mất từ hồi đầu. Loại phi cơ này số thể chở chiến xa bằng trang bay ba xe tăng hạng nhẹ trong một chuyến bay không ngừng nghỉ vòng đi vòng.

Khả năng chống chiến xa của VNCH cũng được tăng cường nhờ một loại hỏa tiễn điều khiển bằng giây vừa đã xử dụng lại vừa vô chống chiến xa, và một loại vũ khí cá nhân cầu bộ binh gọi là LAW(light anti-tank weapon) LAW là thứ vũ khí bắn phát một mà vô đạn bằng bìa cứng lại là đạn phóng và ở lại sau khi bắn.

Cả hai khí giới chống chiến xa này có thể xuyên thủng bất cứ vẻ thiết giáp nào có trên thế giới.

Mỗi chiếc LAW chỉ cân nặng cả 2 kỳ bai và tầm tác xa là 200 thước. Kampuchea cũng đang được cấp thêm LAW để dương đầu với quân BV đang gia tăng áp lực trong nước kỳ.

Một thứ vũ khí nữa đáng chú ý mục đích mà Quân lực Việt Nam Cộng Hòa đã có thêm từ cuộc xâm lăng 30-3 tới nay là loại súng máy 50-Caliber của Lực quân Hoa Kỳ bắn nòng súng chầm vào bắn mới Nguyên là súng phòng không, loại súng có bệt danh là «Quad Fifty» cây đang

(Xem tiếp trang 6)

5 phi cơ Nga bị Do Thái bắn rơi trong 1 phút

Nhật báo Al Ahram, cơ quan ngôn luận chính thức của nhà cầm quyền Ai Cập, vừa tiết lộ ngày 11-8 vừa qua rằng 5 phi cơ Nga đã bị bắn rơi không đầy một phút trong 1 cuộc không chiến hồi năm 1970 với các phản lực cơ Phantom Do Thái.

Đây là lần đầu tiên có sự xác nhận chính thức của Ai Cập cho rằng các phi cơ phản lực Nga số hoặc không chiến trực tiếp với các phi cơ Do Thái hoặc chịu thiệt hại nặng nề trong khi bắn vệ lãnh thổ Ai Cập.

Việc tờ báo Al Ahram tiết lộ vụ này xảy ra một thời gian sau khi tổng thống Ai Cập Sadat ra lệnh thả Ai Cập ngày lập trước.

Trong 1 bài báo trước đó 1 tuần, tờ Al Ahram cũng xác nhận lần đầu tiên là các phi cơng Nga đã có mặt trên lãnh thổ Ai Cập để tạo vệ quốc gia này khỏi bị Do Thái tấn công, hay thực hiện các phi vụ bay tuần bảo trên các chiến hạm Nga cũng như thực hiện các phi vụ thám thính trên không phận Đệ Lục Hạm Đội Mỹ tại Địa Trung Hải.

Phi cơ trực thăng tiếp tế đến cho tuần dương hạm Newport News tại Vịnh Bắc Việt.

Máy điện tử giúp người mù

Hai nhà nghiên cứu là hai bác sĩ Carla Collins và Paul Tach Y Ríta thuộc đại học đường Stiles Kettleweell vừa phát minh 1 hệ thống điện tử có thể chiếu những hình ảnh tỉ mỉ trên da những người mù nhằm giúp họ phân biệt vật xung quanh, do lường khoảng cách và độc được các chữ in thông thường.

Người mù sẽ được đăng kiểu mắt sách tay có đeo một gọng kính trên có gắn 1 máy thâu hình nhỏ xíu do hãng trăm máy Transistor tạo thành.

Máy thu hình trên nó liên hàng một hệ thống Pin điện với một cái khiêu điện cực truyền lên da gáy. Toàn thể hệ thống này của người mù cân nặng lối 2 kí rưỡi.

Khi cần máy Transistor đã tìm mọi vật trước mặt, chúng sẽ chuyển hình ảnh giống hệt như vậy tới các điện cực vừa kể. Những điện cực này phát ra hình ảnh trên đầy đầy trong hàng loại xung động điện lực.

Như vậy, nếu ta cầm một khối vuông trước mặt một người mù đeo máy thu hình, người đó cảm thấy các điện cực vẽ ra một hình vuông trên da gáy của mình, rồi cho như tuổi bề trên da thịt, vẽ không hại gì cả.

Ý DÂN Ý TRỜI

Xin cho con phục vụ gần Nguyên quân

Gò Công, ngày 3 tháng 8 năm 1972

Kính gửi,

Tổng Thống Việt Nam Cộng Hòa

Thủ Tướng Chính phủ Kiểm Tổng Trưởng Quốc Phòng

Phó Tổng Tổng thám mưu Trưởng Quân Lực Việt Nam Cộng Hòa

Kính thưa Quý Ngài

Tôi kỳ tên dưới đây là Phạm thị Năm sinh ngày 1916 tại Gò Công cấp ước số 03973277 cấp ngày 1.7.1970 tại Gò Công hiện ngụ tại xã Vĩnh Viễn quận Hòa Đông tỉnh Gò Công.

Nguyện tôi mẹ già bụa cả hai người con trai đưa con lớn Lê văn Chính (sinh 1.1.46) số 46/255.778 thuộc binh III/BPQ-DU đã hy sinh vì tổ quốc tại Tân Bình Điền Gò Công ngày 9-6-1968 ;

Đứa thứ hai năm nay đúng 17 sinh ngày 29-12-1954 tại Gò Công con cước số 03540574 cấp ngày 31-12-1969 tại Gò Công binh sĩ lớp phải trị binh ở bệnh viện Nguyễn văn Giu Định ngày 9-6-72 con tôi bịnh thuyên giảm và được bác sĩ cho phép xuất viện và về đến nhà thì Chính sát bắt ngày 10-6-72 và đến ngày 11-7-1972 gửi ra Khánh Hòa.

Thưa quý ngài,

[illegible] tình trạng quá bi [illegible] chỉ có hai con [illegible] nhà [illegible] lương cho con tôi được phục vụ gần nguyên quân để có thể gần gũi tôi trong lúc ngày khó. Được như vậy tôi xin ghi ơn Quý Ngài mãi mãi

Trân trọng kính đơn

Phạm thị Năm

Ý Kiến Dân Quyền

Xin bổ gửi phòng kinh một hồ sơ đầy đủ về cho đến hiểu Trung Tá Trần văn Ân Hội Viên Saigon. Tòa bảo đã nhỏ ông lo giúm

Xin xét lại tuổi ghi danh Đại Học cho Học Sinh Kỹ Thuật

Saigon, ngày 09 th 08 năm 1972

Kính gửi :

Tổng Thống — Thủ Tướng

V. N. C. H

Kính thưa Tổng Thống và Thủ-Tướng

Chúng tôi là phụ huynh của một số con em học ở Kỹ Thuật và vừa may mắn trúng tuyển kỳ thi phần 2 niên khóa 71-72 vừa qua.

Nguyện con em chúng tôi học kỹ thuật, do đó đã được Chính phủ sống đỡ bằng cách được hưởng thêm một tuổi so với học sinh học ở Phổ Thông đăng lớp...

Theo tinh thần đề luật Động Viên số năm tuổi 1953 của con em chúng tôi được quyền ghi danh trong các phần khóa không thi tuyển, đã thế lứa tuổi này vẫn còn đư được một tuổi, . Tuy nhiên trước tình thế hiện tại của đất nước, chính phủ đã hoàn toàn thay thế đề luật Động Viên có hiệu một số luật mới do đó lứa tuổi 1953 chỉ cho vào đã tuổi để thi vào các phần khóa có thi tuyển mà thôi ! Nếu đem so do lứa tuổi cây giữa 2 ngành Kỹ Thuật Phổ Thông thì lứa tuổi 1953 của con em chúng tôi đã mất đi quyền hưởng một tuổi mà chính phủ đã nâng đề từ hạn Trung Hoặc tuổi mới.

Đứng thì trên, kính xin Tổng Thống và Thủ Tướng cứu xét đến nguyện vọng của chúng tôi tăng cho lứa tuổi 1953 được ghi danh vào được quyền ghi danh vào các phần khóa không thi tuyển trong niên khóa 72-73 tới, nghĩa là chính phủ vẫn nâng đề thêm một tuổi nữa cho học sinh ở kỹ thuật như đạo sắc, bắc giúp con em chúng tôi không vấp ngã trước ngưỡng cửa Đại Học chúng thi vào các phần khoa có thi tuyển mà kém may mắn : giá trị như cao đăng Phổ Thông... Trong khi chờ đợi sự cứu xét của Tổng Thống và Thủ Tướng, xin nhận sơ đây lòng biết ơn sâu sắc của chúng tôi.

Kính thư.

Quốc Cường, Xuân Lý và anh số phụ huynh của các em học Kỹ Thuật.

DÂN QUYỀN chủ trách

Ai giết con tôi ?

Đà Nẵng, ngày 14 th 8 năm 1972.

Kính gửi ;

Thủ Tướng Chính Phủ VNCH

Kính thưa Thủ Tướng Chính Phủ

Tôi Nguyễn thị Lưu, sinh năm 1928 tại Quảng Bình, cấn cước số 051850/0 cấp tại Hòa Vang Quảng Nam ngày 25-6-1970. Hiện cư ngụ tại số Đồng Phước xã Hòa Phát quận Hòa Vang tỉnh Quảng Nam.

Trên trang kinh đề đơn này kính tâm Thủ Tướng cứu xét giúp đỡ chúng tôi việc con ức oan sau

Nguyễn tôi có đứa con trai đầu lòng tên Nguyễn Luận, sinh năm 1955 tại Hai Lăng Quảng Trị cấn cước số Q2233811 cấp ngày 16-1-70 tại Hội An Quảng Nam. Hiện là học sinh Trường Anh văn Đà Nẵng.

Vào lúc 17 giờ ngày 16-5-1972, con tôi đến nhà người bạn ở hiệt 12 đường Hoàng Diệu thuộc Quận Thị xã Đà nẵng thì có một số người bịu thường phục đi xe Jeep vơn trắng (mang bảng xin số) đứng sáng M-16 và súng Colt 45 đuổi theo con tôi bắn nhiều phát, một viên đạn trúng ở sau lưng đã trước bụng ngã quỵ tại chỗ.

Đồng bào gần đó thấy con tôi nằm liên tiếp nhờ xe chuyển đến Trung tâm Y tế Toàn khoa Đà Nẵng (Phòng cấp cứu) vì vết thương quá nặng nên đã đã tắt thở vào lúc 19giờ 20 cùng ngày tại Bệnh viện.

Tôi đến nơi con tôi bị bắn, được đồng bào zung quanh cho biết ; Người chủ mưu và ra lệnh giết con tôi là Trần Tấn ...va thả phem là Thái Ut.Hai tên nầy đều ở cư ngụ tại Quận I Thị xã Đà Nẵng.

Kính thưa Thủ Tướng ChinhPhủ Chẳng tôi hiện là Quân nhân có thâm niên 23 năm quân vụ, ngày đêm lo trên bắn phun. Tôi con đông đúc lắm không thiếu cay đắng con đau đớn cây nhỏ thì nhóm người cây thế lực giết chết một cách bẩicông và khinh thường luật phép. Đến bây nay gần một tháng mà các thủ phạm vẫn được tự do, chẳng tôi nghĩ kẻ cết nhân phải đền tội sớm để ngăn ngừa tội ác khác có thể xảy ra và người chồng kiến ấn mang tin vào loại phép, gia đình tôi bị đau khổ tuổi già được với phần tôi nhục

Sau một ngày con tôi bị nhóm Trần Thành và Thái Ut làm ám, tôi đã trình b o đến các cấp thẩm quyền tại địa phương, với mục đích mong giúp đỡ con tôi xảy ra và nhiều nhân chứng thấy sự việc xảy ra tại chỗ, và sẵn sàng làm trong khu vực Thị xã không lý do nào lại đến hành nay mà không được thụ lý. Gia đình tôi có thể không được phép lượt vô tư xét xử để bảo vệ quyền sống Hay Chính quyền Địa phương vì thế lực cần nể m người ăn nhân hay bị mua chuộc bằng tiền lẽ khác mà có tình kéo dài thời gian để ở đến lãng quên trong dư luận quần chúng thì thế tiếc bổ sơ.

Chúng tôi cầu đợi trong đau khổ vì con tôi chết oan ban ngày trong khu vực Thị xã hàng chỉ bởi một nhóm người đông và khi, so có bắt hợp pháp giết con tôi. Chúng tôi đòi quý xét xử của các cấp lãnh Địa phương trong sự tuổi nhục vì kẻ có thể đó ở trong hoàn cảnh nào cũng bị bỏ rơi.

Chúng tôi kính xin Tổ Tướng Chính phủ chú thị cho Địa phương cứu xét, Chúng tôi khẩn cầu Quý vị có trách nhiệm trong miền Nam Tự do nghe được tiếng kêu thảm thiết của một gia đình Quân nhân có nặng lối 2 kí rưỡi.

Trân thể kỳ thông này của người mù

Khi cần máy Transistor đã tìm mọi vật trước mặt, chúng sẽ chuyển hình ảnh giống hệt như vậy tới các điện cực vừa kể. Những cực này phát ra hình ảnh trên dự đầy trong hàng loại xung động điện lực.

Như vậy, nếu ta cầm một khối vuông trước mặt một người mù đeo máy thu hình, người đó cảm thấy các điện cực vẽ ra một hình vuông trên dự đầy của mình, rồi cho như tuổi bề trên da thịt, vẽ không hại gì cả.

VỀ VỚI

Những kỷ lục lý kỳ nhất thế giới

✩ CÁT HỮU dịch

(TIẾP THEO)

Huy chương bạc : Emil Zatopek (Thụy Khắc)

Huy chương đồng : William Slykhuis (Hoà Lan)

Năm 1952 : Huy chương vàng : Emil Zatoeek (Tiếp 14ph. 06,6 giây)

Huy chương bạc : Alain Mimoun (Pháp)

Huy chương đồng : Herbert Schada (Đức)

Năm 1956 : Huy chương vàng : Vladimir Kitla (Nga 13ph.39. 6 giây)

Huy chương bạc : D.A. Gordon Pirie (Anh)

Huy chương đồng : G. Derek Ibbqtson (Anh)

Năm 1960 , Huy chương vàng : Mirray Halberg (Tân Tây Lan 13kh53.4 giây)

Huy chương bạc : Hans G'odotzki (Đức)

Huy chương đồng : Kazmierz Zimmy (Ba Lan)

Năm 1964 : Huy chương vàng : Robert Schul (Mỹ 13ph.48, 8giây)

Huy chương bạc : Hatold Norpoth (Đức)

Huy chương đồng : William Dellinger (Mỹ

Năm 1968 : Huy chương vàng : Mohamed Gammondi(Tunisie 14ph.05,0 giây)

Huy chương bạc : Kipchoge Keino (Kenya)

Huy chương đồng : Naftali Temu (Kenya)

TIẾNG NÓI QUÂN CÔNG

Xin thư Phong

Xin cơ quan An Ninh và tư pháp cho điều tra gấp nói vụ.

55 THƯ PHÒNG phụ trách

TÌM VIỆC

— SV Kỹ Sư Phú Thọ năm thứ tư, nhận kèm Toán Lý Hóa từ lớp 12 A,B trở xuống. Tên tâm, kinh nghiệm. Xin hỏi Thành 116 Hà văn Nhân Saigon. Điện thoại : 95.724

— SV năm thứ 3 Sư Cao Đẳng Điện học Phú Thọ nhận kèm Toán Lý Hóa ít ư tin cho học sinh Tứ Tài và Trung Học.

Thư về : Vũ 16/13 Nguyễn thiện Thuật Saigon.

— Một nhóm SV khóa học, Kỹ Sư Phú Thọ năm cuối, tân tâm, có kinh nghiệm, nhận dạy kèm tư gia tới lớp 12 trở xuống.

Xin liên lạc : Liên 7/5 Đại Học Xá Minh Mạng S.G.5

— SV năm thứ ba, nhận dạy kèm mau giải các lớp bậc tiểu học và Trung học. Kim 3/5 Đại Học Xá Minh Mạng Chợlớn.

— SV kỹ sư Nông nghiệp năm thứ 3 nhận dạy kèm Toán Lý Hóa từ lớp 12 trở xuống. Xin liên thư về Trần văn Vinh 146/17 Yên Đỗ Saigon.

Đọc và cổ động Hòa Bình

Tác phẩm Đi và Sống

của Lê Minh Hoàng Thái Sơn

Sau bóng lâu đài LIÊN HIỆP QUỐC

... Viết theo « PEKING COBWEBS REDCIA OVER THE UN » — với bốn ngàn người đọc của trên một trăm quốc gia hội viên Liên Hiệp Quốc được tuyển lựa về Nữu Ước làm việc dưới quyền Tổng Thư ký LHQ, trong đó có con gái của Mao Trạch Đông, con gái Lưu Thiếu Kỳ, con gái Lâm Bưu, cùng con gái của nhiều « lãnh tụ Bắc Kinh trong bóng tối»... hoạt động không ngừng chu trên gián thêm lặng giữa CIA Mỹ và gián điệp KGB Nga Sô, cùng Mật Vụ Lâm Ý Trung Cộng REDCIA dưới quyền hành bí mật của «HOÀNG TỰ HOA IRE» Tân Tùng Hải—con trai của Tôn Đức Thắng với hai cấp siêu quang kinh mang đầy huyền thoại... làm chấn động thế giới gián điệp vì đại lục vang.

13

Trung Tào là chức vụ một đầu bếp nấu ăn chung cho một số lãnh tụ thấp hơn, trong một chi bộ độ mười hai người trở xuống.

Còn Đại Tào là chức vụ một đầu bếp nấu ăn chung cho một số cán bộ cấp dưới với số người đông đảo từ hai chục người sắp lên và không hạn định.

Như trong Hồng Quân Trung Cộng

Chức vụ nhà bếp Tiểu Tào là to phục dịch cho một viên chỉ huy trưởng

Trung Tào lo nấu ăn cho toàn thể Bộ Chỉ Huy.

Còn Đại Tào là nấu nướng cho từng số lãnh tụ bốn năm chục người một

Tiểu Tào thì ăn ngon nhất, Trung Tào ngon vừa vừa, và Đại Tào thì cần ăn lấy no thôi.

Chế độ ăn uống tuy theo cấp bậc mà được hưởng Tiểu Tào. Trung Tào hay Đại Tào do Mao Trạch Đông bù ra ngay sau khi đã đón kinh độ đô từ Điện Ái về Bắc kinh, với mục đích làm bộ cho các lãnh tụ được nhiều sức khỏe sống giai để lãnh đạo cuộc chiến đấu dài ngày cho Sách lược Đông Phương Hồng của Mao Trạch Đông

Nhà bếp Tiểu Tào Bắc Kinh hiện là một nhân vật quan trọng trong phần Trung ương Cực Đông Phương Hồng Đại lục Mỹ Châu.

Ngoài phần sự làm Tiểu Tào là nấu nướng cho nhà bếp học Lâm Hoàng Hà thường thăm những cao lương mỹ vị Bùi Văn Hân vốn là phó bếp thứ của Đông Bộ Phân Trung Ương Cực Đông Phương Hồng trên Đại Lục Mỹ Châu nay.

Bùi Văn Hân là người có uy quyền tối hậu kể ngay sau bà thơ Lâm Hoàng Hà kiêm nhiệm Cực Trưởng.

Bùi Văn Hân là người Bắc Việt quê tại làng Bầu yên Nhân, cùng quê với trưởng Nguyễn Bình đã bị Lê Đoàn thanh trưng ở Nam Bộ từ năm 1951.

Làng Quê của Bùi Văn Hân thuộc tỉnh Hà Đông và phía bắc Hà nội.

Lúc thiếu thời Bùi Văn Hân là đầu bếp cho phủ Thống sứ Thibaudeau Bắc kỳ.

Thời Nhật thuộc, Bùi văn Hân làm đầu bếp cho Thống Đốc Nhật Minoda ở Saigon.

Sau thế chiến, Bùi Văn Hân qua Anh [illegible] đầu bếp cho Nữ hoàng Anh Elisabeth, và đông ta cũng [illegible] hết những ông Hoàng Bảo Đại từng đến dự yến [illegible] Buckingham và thường thức những cao lương [illegible] đúc thần của Bùi Văn Hân đã tiếc [illegible]

TRONG CƠN GIÔNG BÃO

Truyện của TẠ QUANG KHÔI

—71—

PHẦN THỨ NHÌ

CHƯƠNG 10

— Thì anh vô với em.

Nàng cười sung sướng :

— Có thể chứ ! Anh để ngọn đèn đêm nghe.

Lúc anh nằm xuống cạnh nàng, nàng ghé tai thì thầm

— Cứ bỏ em nằm một mình, buồn thấy mồ đi ấy.

— Anh còn phải học thì mà.

— Em chỉ cho phép anh học đến mười giờ rồi, sau đó phải vỗ ôm em cho em ngủ ngon. Có vòng tay anh, em không giựt mình thức giấc nữa.

— Bây lớn mà còn sợ ma. Xấu !

— Em đâu có sợ ma.

— Không sợ mà thích anh ôm cho khỏi giựt mình.

— Vì khi nằm trong vòng tay anh, em thấy an toàn kinh khủng.

Em ác lắm. Bắt anh ôm mà không cho phép anh . thì có khổ thân anh không. Thương anh đi !

— À, cái đó thì không thể được rồi. Anh học thì đã hao tốn nhiều sức lực rồi, em không thể cho phép anh được Em đành mang tiếng ác.

— Thế sau khi anh thi đậu, em có cho phép không ?

— Đó là điều tất nhiên. Không những thế, em còn buộc anh phải làm tròn bổn phận của anh nữa. Chịu không ? Thôi, hôn em, rồi ngủ đi, chúng ngoan em yêu.

Anh thở dài :

— Đêm nào cũng như đêm nào. Không khéo anh thành nhà tu mất.

Nàng cắn nhẹn vào vai anh, cười khúc khích :

— Anh mà thành nhà tu thì bầy quỉ dữ sẽ thành các nhà đạo đức.

— Anh chưa thấy ai ác như em.

— Anh cứ thì đâu đi, rồi em sẽ đền bù xứng đáng. Chỉ sợ lúc ấy anh lại tìm cách lẩn trốn thôi.

— Đã bao giờ em thấy anh lẩn trốn nhiệm vụ làm chồng của anh chưa.

— Chưa. nhưng.., biết thế nào mà nói trước được.

— Rồi em coi ! Anh lúc nào cũng như lúc nào hết.

— Ngủ đi, chúng ngoan !

— Nhưng giá ..

Nàng vội ngắt :

— Vợ chồng còn ở với nhau lâu. đâu có phải một chốc một lát mà anh cứ cuống lên vậy. Em đã hứa sẽ đền bù là em giữ lời hứa mà.

(CÒN NỮA)

CÁNH BÈO VÃNG Y

@357@ ● LE XUYEN

CHƯƠNG VI

Chiếc vi la nầy vốn là một biệt thự được xây cất từ thời Pháp và được tân trang lại để cho Mỹ mướn nên vừa thâm lớp cửa kính cho phòng có gần mấy lạnh, vừa giữ lớp cửa gỗ lá sách bên ngoài như cũ.

Tho lật đật mở cửa kính để với tay đóng ập hai cánh cửa lá sách lại. Tho vận chắc cái chốt hột xoài và thở phào...

Bên dưới lại có tiếng la lối.

Tho quay trở vô. yên tâm hơn bao giờ hết. Mình sẽ có đôi chút ung dung để tự lo lấy cái chết cho mình.

Đứng ở giữa phòng. Tho thấy yên tĩnh lạ lùng. Như đang ở một thế giới riêng biệt nào. Ban nãy vì kẽ tai sát cửa Tho còn nghe được những tiếng rộn rịp bên ngoài chớ giờ đây Tho như đã tách rời ra hẳn sự chộn rộn đặc biệt riêng dành cho mình ấy...

Một sự chộn rộn phảng phất giống cảnh động daodộng thót ở nhà quê khi sắp sửa làm gà làm vịt làm heo trong một dịp có lễ cúng lớn hay đám cưới gì..

Và Tho lại đâm lo. Tho lật đật đưa khẩu súng lênquan sát kỹ như vụt sợ nó hết đạn ngang. không còn những bốn viên nữa mà. Đó là một khẩu súng trái khế nên Tho có thể trông thấy được một vài đuôi đạn đưa mặt ra với cái hột nổ phồng lỉ và sáng loáng. Hồi ra Cấp như với eó, mình từng bắn một hơi hết sáu viên kia mà ! Nay mình mới xài có hai phát. Còn tới bốn phát nữa. súng đạn của nói tốt lắm. bắn là nổ, bắn là nổ chớ khỏi bị kẹt bị lép chi hết. Chẳng lẽ đến giây phút nầy mình còn có chuyện xui tận mạng hơn nữa sao ? Bốn viên còn lại kia dầu có lép thì lép tới hai viên là cùng, và chỉ nổ một viên cũng đủ cho phần mình.

Bốn nổ mình nổ tới hai lần vì đâu sao hai bên cũng còn cách khoảng, chớ một khi bắn mình thì đâu có cách khoảng khi khô gì nữa ? Và mình có bắn vô ngực, bắn vô tim gì mà cho sự sẵn chạy hoặc lăm lần bên trái bên mặt ? Cớ việc xẻ mũi súng tuốt vô lỗ tai rồi bóp cò.

Lỗ tai trái bay lỗ tai mặt gì cũng đều êu thông vô ác và đầu tay sống có bị giật thì bắt quả cũng chỉ xẻ xích vài phân. Vài phân xung quanh lỗ tai cũng là đều, là ác, cũng chắc êu như thường.

Tho được hài lòng trở lại. Ít ra cũng được vậy. Có đủ sự yên tĩnh, khỏi bị cái vụ hơi cay kia, có đủ đạn và cả cách bắn hoàn toàn bảo đảm... Tho khẽ nhắc như căn khẩu súng trong lòng bàn tay mình. Hơi nặng.. giờ phút nầy mình được cầm khẩu súng trong tay vẫn là điều.. có phước hơn là phải mang đôi còng của cảnh sát :

Một thoáng chua chát trong đầu Tho : đôi tay trắng trẻo, no thon sẵy trước đây định đánh đổ đeo hột xoàn, đeo thứ đồng hồ mắc tiền mà nay để đeo. còng sắt của cảnh sát thì ngặt quá ! Chẳng thà cho cầm được khẩu súng như vầy !

CÒN NỮA

CẦU TÀU Ô

TRẦN ĐỨC LA

— 37 —

— Dạ. chú Ưởng sợ anh và nể em mới đưa chìa khoá nhưng chú dặn là phải lên trên bàn giấy của anh lấy giấy nhận nhà, bằng không chú không cho dọn vào đâu ? Chú Ưởng biểu anh khó lắm mà...

Thầy Xu Kíp hành diện nói :

— Thế là thằng Ưởng biết tánh anh rồi đó ! Đề anh lấy giấy nhận nhà đưa cho em nghen ! Ngồi xuống đây. làm gì mà đứng như thế ?

Nhã cười nói :

— Ngồi làm gì bây giờ nữa, em xin giấy nhận nhà của anh rồi về dọn nhà luôn Hôm nay. ngày tốt lắm, em đã bảo anh Lý Chiêm đến quét dọn rồi !

Xu Kíp cười nói :

— Tối nay vợ chồng dọn sang nhà mới tha hồ mà hô hí nghen !

Nhã hơi gượng. mặt đỏ mỉm cười :

— Anh chỉ thế thôi !

Xu Kíp cười lục ngăn kéo lấy tờ giấy cho nhận nhà ra ghi tên Nhã và Lý Chiêm rồi trao cho Nhã. Nhã vừa đưa tay ra định cầm thì Xu Kíp đã nắm lấy tay Nhã lôi ào lại. Nhã ngã vào lòng của Xu Kíp. cười nói :

— Thôi để em về dọn nhà chứ ! Gì nữa đây ?

Xu Kíp cười nói :

— Chẳng gì hết. mê em thì như thế này đó !

Nhã cười nói ;

— Bà Xu ấp vào thì sao đây ? Anh làm em sợ rồi đó !

Nghe Nhã nói đến bà Xu, XuKípcũng dâm hoảng.hảo không dám ôm Nhã nữa ! Lời Nhã nói cũng như chuyện thằng Sửu hồi Nhã làm Xu Kíp cũng hoảng hơn nữa ! Nhà thầy Xu Kíp buông mình ra, nàng biết Xu Kíp sợ vợ nhưng đó là điều may cho nàng. Nhã cười nói :

— Bây giờ, anh ký giấy cho em nhận nhà đi...

Xu Kíp cười nói :

— Làm gì mà vội thế ?

— Hôm nay, ngày tốt mà...

— Lại ngày tốt rồi ! Đêm nay nhà mới. hai vợ chồng em tha hồ mà mới nghe Cớ nghĩ đến chuyện đó. anh lại thấy tức rồi đó !

Nhã cười nói :

— Tức gì nữa. anh muốn lúc nào mà không được ! À quên, em không hỏi anh, chú Kiêm Soạn nói, em làm dân trong sở nầy. em có thể nghỉ ở nhà nấu cơm, làm bếp mà anh vẫn ghi công được phải không ? Em khỏi phải ra vườn Cao Su làm cỏ cũng được mà...

Xu Kíp cười nói :

— Làm bếp đâu bằng em. thằng LýChiêm đó hả?

Nhã cười nói ;

— Em ở nhà, anh đến lúc nào chẳng được. cần gì phải hầu hạ Lý Chiêm !

Xu Kíp gật đầu đáp :

— Được rồi. chuyện đó, anh sẽ lo sau ! Bây giờ. lấy giấy nhận nhà về nghen em !

Nhã khẽ gật đầu :

— Dạ, anh ký giấy cho em đi...

— Có đây rồi. làm gì mà vuống lâu thế ! Thích vẽ lắm à !

Nhã cũng làm bộ ghen :

— Thôi đi. chính anh sợ bà Xu nên phải như thế này Vừa nói đến bà Xu đã sợ rồi buông em ra à...

Xu Kíp cười nói :

(Còn nữa)

TRỨNG MẸ

TÚY-HỒNG

PHẦN 7

CHƯƠNG 14

Thủy ngồi thẫn thờ mệt hết mình. Cái bụng có mang thấp quá ! mỗi năm trụ cũng một tí. Đêm khuya nào Cân cũng thủ thỉ em cần phải tích dưỡng ít lâu. Làm việc nhiều quá là vừa thương con vừa hại con. Đâu tiên em hại đứa con trong bụng. Nó là em em là nó.

Thủy đưa tay xoa bụng. Có mang bao lâu rồi mà chưa rảnh một buổi để đi khám thai. Hẹn hoài khất hoài đến năm tháng mà ca mẹ lắm con đều chưa uống một viên thuốc dưỡng thai, một viên thuốc trị bệnh táo bón. Một sự coi thường không thể tha thứ được ! Một sự quên lú đáng khiển trách !

Mình viết nhiều báo. nhân dịp cuộc báo chí này có nghị một hai tờ cũng không sao ! Biết dâu đó là cơ hội tốt nhất cho mình dưỡng thai Báo còn sống mình càng chịu khó nhiều. có hại cho mình., Nếu những tờ báo mình cộng tác còn sống đủ chắc định mình không bỏ viết. Nuôi con qua ngày rồi, nhưng cũng cần có một tí tiền phòng thân chứ ! Lỡ con đau ốm, có một tí tiền để mang con đi nhà thương tư chứ ! Cái cớ đó nó thúc đẩy mình làm việc như con công. Nếu báo chết. chặc bỏ đuôi mình nghỉ viết không hối hận. Biết đâu bao chí dẹp tiệm là dịp tốt cho mình lười biếng mà không hối hận.

Thủy nói với mẹ mình :

— Mẹ đừng lo. mà quên con còn có nghề đi dạy tư sao?

Bà Đức lắc đầu :

— Không lo sao được, lâu nay mấy đã từng làm nghề đi dạy. đã từng làm cho đài phát thanh. đã từng viết báo mà vẫn nghèo : cay bao nhiêu nguồn lợi đều biến đi hết làm sao không lo được.

— Cái bụng con đau làm lần luôn !

— Có bầu mệt bụng là chuyện thường.

— Cái bụng con trụt thấy ghê !

— Năm nào cũng mang nặng, dây dự nó lòng, nó tuột.

Thủy nói với Cân :

— Ngày mai em đi khám thai.

Cân cười :

— Hẹn hoài hẹn lâu, bao nhiêu ngày mai rồi ?

— Nếu anh là dân bà, anh sẽ thấy thương thân anh vô cùng mỗi lần đề cho bác sĩ khám thai.

Cũng leo lên cái bàn sắt lạnh tanh, lạnh cứng nằm xoạc chân ra cũng bà bác sĩ mặt mày nguội ngắt, cũng nghe khám cùng gõ sờ, đo mi tấc lung tung cả lên...

Cân nhớn những gốc rầu ở cằm :

— Bao nhiêu người đàn bà khác cũng đi khám thai, nhưng có, ai rườm lời như em đâu ?

— Vì chồng họ thông cảm họ rồi. họ đỡ nói ra tốn hơi !

Thủy đưa mắt nhìn hai cân phòng liền nhau kê giường ngủ của vợ chồng con cái.

Cân nói :

— Hình như chưa có một người đàn bà nào hay kêu ca chồng nhiều như em. Mỗi ngày em dăn vặt anh một miếng.. mỗi ngày em hành hạ anh một miếng.

— Tại sao anh chỉ có một tờ giấy khai sanh thôi ?

— Đó là cái tội làm công dân của anh. em không có quyền lý tới... Em chỉ nên tìm bắt cái lỗi nào của một người chồng, người chồng ở anh..

Thủy quay người lại nhìn suốt cân gật suốt. Cân dang ngồi chồng tay trên một cái gối không có áo, hai ba cái quần trẻ con cởi ra vứt lung tung sau lưng chàng. Chiếc giường Cân ngủ thường xuyên có hai ba cuốn sách không bìa nằm lẫn lộn trên tấm drap trắng nhàu bật bung bốn góc.

(Còn Nữa)

BẢN TANGO CUỐI CÙNG

LỆ HẰNG

— 170 —

CHƯƠNG 9

— Em khổ vì anh quá giàu mà em thì quá nghèo suốt đời em mang nặng mặc cảm em yêu anh vì anh giàu. đến nỗi cái giàu của anh, địa vị anh che lấp hết tình yêu em dành cho anh. Suốt ngày em xấu hổ, em ăn năn vì nghĩ mình yêu chồng vì những bữa cơm ngon những áo tiệc huy hoàng cái ý bóng. ngồi nhà đẹp.

Thịnh dịu dàng :

— Trang em ăn đi. ăn đi rồi mình về.

Chàng cười tiếp :

— Mai anh tính nguyện đi lính Trang nhé. anh đốt nhà đốt xe thành tay trắng để em yêu anh.

Tôi cười mắt rưng :

— Em xin lỗi anh.

Thịnh ngọt ngào :

— Ăn đi em, ăn cho mập để quyến rũ đàn ông.

Về nhà Thịnh đề nghị :

— Em thức một đêm với anh được không ?

Tôi ngạc nhiên :

— Chi vậy, em thức khuya không quen đau chết

— Tôi định nói anh sang ngủ với em, ngủ chung như ngày mới cưới, ôm chặt như ngày mới về với nhau. Nhưng tôi chỉ biết đưa mắt ngó chồng.

Thịnh giả vờ không nhìn không thấy :

— Em ngủ ngon nhé vợ hiền của anh

— Đừng mà mai em

— Không anh nói thật tương đối em là người hiền nhứt trong những bà vợ mà anh đã gặp. Em chưa một lần nổi xấu mẹ chồng em chưa một lần to tiếng với anh ngay lúc ngoại tính em cũng hiền cửa.

— Dẹp tiếng đó di.

— Dùng tiếng gì hở em ?

— Anh không quên đi được à

— Quên không nổi.

Thịnh dặn dò :

— Ngủ đi anh, anh đọc sách.

— Tùy anh, đàn bà không có quyền ép chồng ngủ chung

— Mở cửa sổ cho Phong leo vào.

— Dám lắm em đi tìm Phong bây giờ đây.

— Quyền của em.

Tôi lao tới đeo cổ chồng, chàng từ tốn gỡ tay tôi ra :

— Tội nghiệp anh. Trong lòng anh ngụ imất rồi.

Tôi buông tay xuống lạnh như băng giá. Thịnh khép cửa phòng chàng. Đêm nay như những đêm trước tôi lại ôm gối nằm co, ôm gối lăn ngang lăc dọc.

xXx

Ngày tháng trôi êm như giấc mộng. Ngày tháng buồn như lá khô lọp lọp rụng ngoài vườn. Thịnh vẫn ngủ riêng phòng. riêng chăn riêng gối. Tôi thèm một đứa con. kao nay được chồng bao ơn mưa móc phải lồng lộn phải như trâu rừng quấn nhau. phải như trăng quấn nhau nghẹt thở như voi rống nhau ầm ầm gầy chân giường sập trăn nhà cho được đứa con.

(CÒN NỮA)

BẢN TANGO CUỐI CÙNG sắp chấm dứt

Sẽ khởi đăng :

Ngựa Hồng

truyện tình say đắm nhất của LỆ HẰNG

TÌNH YÊU VÀ HẬN THÙ

NGUYỄN THANH CẨM

2

Tôi có cảm tưởng mình đang là anh chàng Từ Thức rón rén từng bước theo Giáng Tiên vào Động Chúa. Tôi đã quên đi mọi phiền muộn của đĩ vãng. của hiện tại và quên cả những thao thức khi nghĩ đến tương lai. đề được thấy lòng nhẹ nhàng, bâng khuâng, không vướng chút bụi trần. Tôi thầm nghĩ. cả một giai đoạn trang đầu gian lao cho đất nước cho dân tộc thân yêu. giữa núi non trùng trùng điệp điệp, quên hẳn đi cái ánh sáng văn minh của thị thành, quên cả niềm vui trìu mến nơi quê nhà, chưa giây phút nào tôi cảm thấy sung sướng và hay bỗng như giây phút nầy.

Tôi đang nghĩ-miên man thì một tiếng từ và chỗi lên kinh ồi. như muốn chạy-thùng mang tai. khiến tôi trở về với thiện tại và chợt nhận ra mình đã đến chân thang của căn nhà sàn khi nào.

Lúc ấy. Minh Liên ngoái cổ lại nói :

— Đây là nhà em ! Anh đưa tay em dắt lên.

Tôi vừa cười vừa trả lời :

— Em tưởng mình có Minh Liên biết leo lên nhà sàn thượng du sao ? Còn tên Hùng là tổ te lính mới ở xứ nầy chứ gì ?

Nàng bĩu môi nói giọng đùa bỡn :

— Ai chẳng biết cần bộ thâm niên của núi rừng. Nhưng thử hỏi ai là chủ nhà. Chủ mới khách. Dẫn đà khách.. Phải không ? Tôi vừa đưa bàn tay cho Minh Liên dắt vừa nói vui :

— Thì dắt đi. thưa bà chủ nhà !

Nàng cười sắc sụa ! Chúng tôi bước vào trong nhà. Một bóng tối đầy đặc ngự trị. Tôi đứng khựng gần cửa. Nàng nhập chọng bước vào. Bóng nàng mất hút trong màn đêm. Một ánh sáng le lói thoáng hiện. tuy không đủ sức xua đuổi bóng tối ; nhưng cũng đủ tôi nhận ra nàng. trong cái dáng mờ ảo như một thứ hồ ly tinh. Tôi tiếu từng bước nhẹ nhàng tiến sát gần cô vế phía nàng. Nàng hỏi tôi :

— Chắc anh đói lắm ?

— Cũng đã thấy từng dạ kiến bò rần rần.

Đứng lặng người như thần thánh nghĩ. bỗng nhiên nàng bảo mà tôi, rồi vừa cười vừa nói lớn :

— À, cỏ rồ khoai lang. Cũ to lắm ! Em mới đánh đổi với cô son nữ Y Krát bao chiều. Em luộc anh ăn nhé !

— Lúc nầy ăn khoai lang thì tuyệt rồi.

Nàng sẩm xắn lấy cũi xếp bên cạnh tôi, rồi nói :

— Anh rủm giúp em đống lửa cho dự lạnh, để em đi lấy nồi luộc khoai anh ăn.

Tôi xếp những thanh cũi gốc thành hình nón có khoảng trống ở giữa. trên một đống tro tàn cũ. Sau đó lấy trấu làm thành cái bờ trôn vây xa quanh. rồi nhóm lửa vào bối rơm mục :

Lửa bắc. khói tuôn lên thành một cột thẳng. rồi gặp gió nhẹ toả rộng phía trên như một cây nấm. Trong chốc lát lửa gặp khô rôn. đùng đùng cháy lên cao. " on lửa đùa rạn. cũng tiếng than gỗ nứt kêu lép bép. tóe ra một vùng ánh sáng soi rõ từng góc cạnh của căn nhà. và xua đuổi mau chóng khỉ lạnh ra khỏi cửa. Không. khí ấm áp bao quanh chúng tôi. dần dần thâm nhập vào tim " chân lòng gây nên một cảm giác nhẹ nhàng. khoan khoái.

Tôi đang ngồi "bó cũi". nhìn lửa bập bùng reo đùa. tâm trí đang theo đuổi những ý nghĩ mông lung. thì Minh Liên tay bưng nồi khoai lang. hồn hển đến bên cạnh. Nàng vừa cười vừa cúi người vế phía trước. dùng tay kéo cái móc sắt treo treng treng trên bếp lửa. Tôi đứng dậy. xách nồi khoai. móc vào móc sắt. giúp nàng. Chiếc nồi sáng chói. chao đi chao lại trên ngọn lửa hồng. làm tôi nhớ đến buổi tối ở Thất Khê. trong một quán nước bên đường. trên đường đi công tác Na Sầm. Buổi tối ấy cách đây cũng gần hai năm.

(CÒN NỮA)

VÌ SAO KHUYA CÔ ĐỘC

NGỌC LINH phóng tác

CHƯƠNG 28

Sự thật có phải đúng như thế ? Nàng nhận thấy mình thật như kẻ đui, ngu muội !

Chuyện bất ngờ ấy đã làm đảo lộn hẳn cuộc sống của Tâm, làm cho nàng mất lòng tự tin.

Mẹ con đã nhận nhau, nàng có sung sướng, nhưng vẫn thấy đau khổ nhiều hơn. Nàng chưa bình tĩnh lại được thì một tiếng sét nữa lại nổ ngang tai.

Trong suốt thời gian qua nàng nghĩ rằng mình trong trắng vì thế nàng mới có ý nghĩ hiến dâng trọn lòng trinh bạch cho Quân nhưng nào ngờ nàng đã bỗ tròn theo trai trước, bây giờ thì còn nói đến lòng trong trắng gì nữa! Chẳng những thế, một điều đáng sợ hơn nữa, là chính nàng đã giết người đàn ông ấy.. Nàng không ngờ mình là một người đàn bà tàn ác đến mức đó.

Nàng không nghi ngờ lời nói của cha, và tin đó là sự thật, vì nàng rất hiểu tính cầm của mình rất nồng nhiệt, tánh mình can cường, hễ yêu thì tha thiết, mà hận cũng thâm xương !

Nàng vụt ngồi dậy, cầm quyển thi tuyển đề trên đầu giường, lật ra tìm mấy giòng chữ cũ đã ghi từ lâu :

•Người nào lợi dụng tình cảm để đạt một mục đích riêng tư nào đó người ấy đáng giết !

•Người nào lừa dối tình yêu, người ấy đáng giết !

•Người nào xem thường tình yêu, người ấy đáng giết!

•Không yêu mà giả vờ yêu, người ấy lại càng đáng giết hơn nữa !

Tâm lại xếp quyển sách, để lại chỗ cũ.

Phải rồi, rõ ràng nàng là hung thủ, nàng đã quyết tâm giết Phi từ trước, dây là chứng cớ rõ ràng.

Nàng đã hẹn chàng tới ngôi nhà mất ấy, rồi bất thần thừa lúc chàng bất ý, nàng đã đánh chàng ngã luôn xuống sao !

Một người đã bị mất lý ức, cố gắng đi tìm lại bản ngã của mình và sau cùng khi tìm được mới biết mình là một kẻ sát nhân, điều đó thật là đau đớn không sao tả được.

Thân nào trong cả gia đình không một ai muốn nàng phục hồi lý ức và cũng vì thế mà trong xóm ai ai cũng đị nghị về gia đình nàng và cũng thế mà bà mẹ Phi cứ đeo đuổi theo nàng đòi đền mạng mài. Nàng hồi hộp lo sợ trên đã lâm tâm mỗ hồi... càng nghĩ càng rùa sợ thấy như bão tay mình đang dính đầy máu, thân hình mình ô nhục, dơ bẩn, tâm linh mình chứa đầy tội ác, và từ nay trở đi nàng phải sống phải xử trí như thế nào ?.

Tâm vụt tốc mền ngồi dậy, bước nhẹ xuống giường, rồi bước lại gần cửa sổ nhìn ra phía đồng ruộng mình mông đang chìm trong đêm tối ?.

Trên trời, giải Ngân Hà lấp lánh. ánh trăng lẻ loi.

Dòng sông sao ấy... Tâm chợt nhớ đến bài thơ của Quân, rồi nàng cố tìm vì sao của mình trên dòng sông ấy.

Quân ơi ! Em bây giờ đâu còn là vì sao sáng trong lòng của anh nữa. em chỉ là một khối bùn lầy chớp nhoáng...em đã lừa dối anh...

Quân ơi ! Một người hiền hậu thành thật như anh thì Trời Phật phù hộ anh, còn một kẻ đã đánh chàng vào tội ác, thì em phải bị trừng phạt.

Tâm bỗng run mình, giữa đêm lạnh buốt nàng trố mắt nhìn, trong bóng đêm cảnh vật mông lung mơ hồ, chỉ đến ánh trăng sao cũng lờ mờ.

Tư bề yên lặng, không có tiếng của loài dạ điểu hay côn trùng chỉ có tiếng gió vi vu như nức nở luồn qua các cành cây bụi cỏ.

Nàng lắng tai nghe rồi bỗng trong làn gió nghe như có tiếng ai trầm trầm, nghẹn ngào :

(CÒN NỮA)

● Tiểu Thuyết của KIM DUNG
Hồn Giang Nhân Dịch Thuật

LỘC ĐỈNH KÝ

CHƯƠNG 22

Mở Cờ Đồng Trống ra đi

Kiêm Đình điều ước, súng nổ vang trời

Vi Tiểu Bảo nghe Sách Ngạch Đồ nói vậy cả mừng nghĩ bụng

— Gã hiển cẩm bắt khuya bức rượu mà uống cho đã, lại khuya bức phải mở vàng trao. Sau cùng mới rạch một đường chẳng vạn giáp.

Sách Ngạch Đồ nói lớn cười rồi :

— Được tốt ! Vi đại nhân viết hay quá !

Vi Tiểu Bảo ngoảc đầu ngẫm nghĩ chữ "Tiểu" một lúc rồi ngẩng mặt lên cười cười :

Sách Ngạch Đồ lấy làm kỳ hỏi.

— Vi đại nhân cười gì vậy ?

— Vi Tiểu Bảo cười đáp :

— Sách đại nhân có chữ ấy có giống một con chim sẻ và hai quả trong kh ng ?

Các đại thần bên Thanh không nhìn được nổi lên trang cười khinh khách. Cả bọn tùy tùng cũng thân bình cùng bọng miệng phì cười.

Phi Yến Đa La chẳng hiểu bởi lẽ cười gì, chỉ đương mắt lên mà nhìn.

Vi Tiểu Bảo kiêm tự chẻ bản điều ước Trên bảo bằng La Sát văn gồ vạch chỗ lưu gấp bốn.

Tiếp theo bọn Phi Yến Đa La, Sách Ngạch Đồ và các phó sứ bên Nga đều kiểm thự.

Bản điều ước thứ nhất giữa hai nước Trung Nga thế là hoàn thành.

Nếu cuộc hòa điều ước đầu tiên Trung Quốc ký kết với nước ngoài.

Vì sau đó Vua Khang Hy tới kết kế hoạch rất chu đáo lại xuất toàn lực để thắng binh, cùng phân phái quân viễn tài đặc lực đương đến điều ước phân chia Trung quốc ra gần đi là điều ước Ni Bố Sơ. Trung Quốc không bị thua thiệt chút nào.

Điều ước Ni Bố Sơ qui định đường ngoại Hưng An ở mặt bắc lấm bờ cõi. Thế là ông đã tích A Mục Nhi và tính Tân Hải của Liễu Sơ thuộc vào lãnh thổ Trung Quốc Phương đông và phương đông nam lãnh thổ Trung nước cao. Chế Trung Quốc chẳng lấy đó cũng không phải đất La Sát, nhưng nước La Sát đã đặt thành, thực đấu.

Sau khi kiểm đính hiệp ước bọn thực đem bắt buộc phải rút ra. Đó là thắng lợi vẻ quân sự cũng như về ngoại giao của Trung Quốc.

Theo điều ước thì một diện tích gần ngàn tám chục dặm vuông Anh đất mới sát nhập vào trung quốc, tức là một phần đất lớn gấp đôi mảy lãnh miền đông bắc hiện nay.

Điều ước này lập xong của biên giới phía đông bắc trung Quốc được an ổn hơn một trăm năm chục năm rồi. Cuộc đông xâm của người La Sát bị cản trở, đã tạm xem lược cũng giảm bớt.

Sau các triều đại Khang Hy, Ung Chính, Càn Long nhà Mãn Thanh ký điều ước với nước ngoài đều bị thất quyền mất đất. Hồng phong công vụ quyền quốc gia về sau chẳng cho thời kỳ vào được hưng thịnh bằng bản Vua Khang Hy và Vi Tiểu Bảo thay đổi quốc chính.

Lời chú của tác giả :

Chúc kiến của Vi Tiểu Bảo trên điều ước vốn rất cổ quái không nhận ra được, nhưng vì gần đây vào các bài nước Trung. Ngã chỉ biết Sách Ngạch Đồ và Phi Yến Đa La kiểm thự.

Nhưa bảo cổ Quách Mạc Nhược biết Giáp cốt văn sự cũng không hiểu chữ « Tiểu » kiểm trên điều ước Ni Bố Sơ, khiến đại danh của Vi Tiểu Bảo phát mai mặt. Những nữ sách đại danh đó, ai ngờ không chạy vội hiểm thay điều ước Ni Bố Sơ là Sách Ngạch Đồ và Phi Yến Đa La.

Tự cổ chí kim, những người biết đến Vi Tiểu Bảo chỉ có đọc giả kiểm ước Ni Bố Sơ, tức phần lớn quan điểm Vi Tiểu Bảo đã bỏ sung chỗ thiếu sót, còn người ra điều cần cứ vào lịch sử để ghi chép.

Theo tập quan thời bấy giờ, hai bên kiểm ký điều ước rồi đồng thời xét xuống thấy thứ tự rõ ràng nhưng thì nghiêm minh.

Bên Thanh có hơn hai trăm cả đại phó đặc ở Ngoại thanh Ni Bố Sơ. Cả bên mặt đông nam tây bắc đông thời phát sa. Sang cổ chẳng động một vùng. Bên Nga chỉ có bốn người cả, tiếng sang thơa thời. Thế vương nhược nhanh lạch nhanh khiến bất đầu đều mà kể.

Phi Yến Đa La tự nhủ :

— May quá ! Nếu bên nghĩ hết thành, xảy cuộc đánh nhau thì thành Ni Bố Sơ bị bắn đến tan tành.

Sơ thân hai nước đều đang lẽ vật nhau.

Phi Yến Đa La tăng bọn Vi tiểu Bảo đông hồ, thiếu lý kính, ngẫu khí, áo áo điều, đeo kiếm...

Phi tiểu Bảo tăng đối phương lúc ngạo, yên cương, chân vàng, ngôn ngữ lạ lẽ. Ngoài ra mỗi người đều được một cái dai lưng đai vàng đã bồi thường lại đến quân đã bị quân Thanh cắt đi.

Tôi kém lý tài bội sở mới đến kh.ch hà hóa nước thành vàng

Phi Yến Đa La vẫn bão khoáo lo lắng, kh ng hiểu những toán quân Thanh kéo đi công tập Mạc tư Khoa để trừng bắt chân Hắc Hàng người ra ngăn ngừa thêm đó, nhưng Vi tiểu Bảo vẫn ăn ở đi như không biết.

Sau bữa tiệc, Phi Yến Đa La được mời bao cả đại đội quân Thanh từ nơi đây kéo đến. Lên lên mặt thành đúng Thiên lý kính nhìn ra xa, quả thấy từng đội Thanh binh từ mặt tây đi tới, qua sông Ni Bố Sơ đóng lại ở phía đông.

Phi Yến Đa La cả mừng. Hắn vẫn tưởng bọn Vi tiểu Bảo đã đem binh đến Tây xâm đã được triệu hồi.

Hắn có biết đâu đại đội quân Thanh này nguyên trước hộ tại đó ng ở ngoài hai trăm dặm về phía tây thành Ni Bố Sơ. Họ đã được lệnh từ trước nên nghe tiếng súng lớn có lên chỗ trại từ lúc bảo vệ.

Lại qua mấy hôm, thợ đã đương bọc trên biên giới Vân tự trong bìa điều khắc trên hoàn chỉnh gần cao thấp chỉ là Hắn vẫn. Mông vẫn. La tinh vẫn, Mãn vẫn và La Sát vẫn.

Cải rương gỗ nặng trở ngàn cân

Những âm ba cương giới chưa ra dụng ở Đông ngàn sông cách Nhi Tất Tư, ngàn ngàn sông Ngạch Nghĩ Cả Lạp, cùng các nơi cạn đang bắc khu đây cũ Ủy y thắc a lên đa-sơn.

Trong rạn bên viết : ở bên cạnh đông sông Cách Nhi Tất Tư lên bờ nguồn, Thượng lưu sông ấy có khu đất có cây không mọc được tên gọi Thu Hung Ao ra đến bể. Bao nhiêu sông ngòi ở phía nam nối nây chảy vào sông Hắc Long Giang đều thuộc về Trung Quốc. Những sông ngòi phía bắc đều nối đến thuộc nước Nga La Tư.

Trong bia còn ghi rõ :

Sông Ngạch Nhĩ Cổ Lạp chảy vào Hắc Long Giang đông lâm đến giới. Nam ngạn sông ấy thuộc về Trung Quốc, bắc ngạn thuộc về Nga La Tư, ở cửa sông Mi Ngạc Nhĩ Khách thuộc nam ngạn có nhà cửa của người Nga La Tư phải đổi qua bắc ngạn.

Văn bia còn viết rõ :

Nhân đây Nga La Tư cũng mượt sự vật ở Nhà Khắc Tai phải triệt thoái về Sa Hắc Hàn.

Văn bia lại nói rõ :

Những nhà ở bên cửa hàn không được vượt qua biên giới. Nếu có người lạ tạp đến thro kẻ giữ sân bên giữ người cướp của mà bắt được là chính phủ liên, không thể vì những chuyện nhỏ nhặt lim hư đại sự.

Hai nước Trung, Nga, hòa hiếu với nhau đương để rây cuộc tranh chấp.

Khâm sai hai nước lại phải bộ thuộc khâm xét địa hình không cho chỗ nào lầm lẫn mà đưng bia lên.

Những chỗ đương bay đang lý để phân cương giới giữa hai nước muốn nâm không thay đổi, nhưng bon trăm năm sau, nước Nga thấy cơ Trung Quốc suy nhược tâm tự, lấn chân, không kể gì đến những phân cương giới ngày trước, thì ở tính mộ vùng đất tổ-gá rất phiền của Trung Quốc.

Những người đọc sử về sau phải chăng nhớ thời đó mà thân thông lại đã khai phục cả thổ của nước bị bọn người La Sát lang sói chiếm đoạt.

Dựng bia xong rồi, khâm sai hai nước thì lệ tử biệt, chia đường trở về kinh thành phục mạng.

Vi Tiểu Bảo gọi Hoa Bà Tư Cơ ra Tỉ Lục Nặc Phu vào kiểm nhận lại vật đã đưa về trình To Phi Á Công chúa. Trong mục lễ nay có cả chân gấm gối thêu.

Nơi đây là đất hoang vu, không thể mua được những vật này, đều lấy của Sách Nhĩ.

Vi Tiểu Bảo cười đáp :

— Nếu Công chúa thực sự tưởng nhớ ta thì cứ ôm chân gối đó mà ngủ.

Hoa Bà Tư Cơ đáp :

— Tình ý của Công chúa điện hạ đối với đại nhân các hạ khác nào thiên trường địa cửu mà chân gối chẳng được bao lâu vì rách nát. Xin đại nhân phải mấy tên kỹ sư qua Mạc Tư Khoa sắm mấy tấm thạch kiều viên không bao giờ hư nát được.

Vi Tiểu Bảo cười đáp :

— Ta đã nghĩ tới điều ấy rồi, hai người bắt tắt phải lầm miệng. Gã sai thân binh Sách Nhĩ mang cái rương vào. Cái rương này dài bảy thước, rộng bốn thước giống hệt một cỗ quan tài. Tô tiên thân binh đông đến khiêng tới, tô ra rất trân trọng. Người rương đông dai sắt rất thận trọng lại niêm phong kiểm điểm.

Vi Tiểu Bảo nói :

— Mũ lễ rất quan trọng chẳng phải tầm thường. Các người bảo vệ cho cẩn thận đừng để tổn hại. Công chúa trông thấy rồi nhất định vô cùng hoan hỷ, vì đây là món nhân tình sinh nhật thường đặc cấu. Nó cũng bền vững chẳng kém gì thạch kiều.

Hai tên đội trưởng Sát không dám bỏ nhiều lãnh vương gỗ ra đi.

Cái rương gỗ nặng trở ngàn cân sai người đưa về Mạc tư Khoa đường xa mước mặt thật là vất vả.

To Phi Á nhận được rương mở coi thì sướng phát thạch rương thấy thân của Vi tiểu Bảo. Phu tượng lộ ra cười rất linh động như người sống.

CÒN NỮA)

TIẾP THEO A TRANG 3

vậy, chỉ cần cây cực xin cho con được vào học tập lớp I các vị phụ huynh sẽ có quyền yêu cầu suất 12 năm trời khỏi phải lo lắng gì nhà trường bành cho con mình. 12 năm học biết bao tiền của, đã là chưa bề xuất thân từ những ngày trăng ngày, cấu em học sinh cũng rất cần kỹ vọng được tiếp tục xuất quyền đi học thêm để bước đường tiến thân tương lai của các em thu hồi vàng thành thoang.

TIẾP THEO B TRANG 3

các lực lượng đầu tranh đến chủ trong cả đến Phật giáo là mục tiêu chính, bắt những người yêu nước mà đưa đi xử quân đồng tên phục để lấy một Quốc hội mà họ chỉ phải đi đúng ấn khéo nói chỉ để làm kiểng mà thôi.

TIẾP THEO C TRANG 3

3 Bồ Phạm-công-Thành
3191 Nguyễn-ngọc-Thành
3191 Trương-chí-Thành (Bình)
3193 Trịnh-xuân-Thành
3194 Phạm-gia-Thắng
3195 Trần-văn-Thành
3197 Nguyễn-văn-Thành (B Thủ)
3199 Nguyễn-văn-Thành
3202 Võ-văn-Thành
3212 Trần-văn-Thành
3218 Tạo vi hình B.Thủ
32.2 Nguyễn văn Thành
3224 Đặng văn Thủ
3228 Lê văn Thu
3235 Nguyễn văn Thuận
3236 Huỳnh ngọc Thuận
3238 Hứa điền Thuận
3240 Trần bửu Thuận B.Thủ
3241 Nguyễn Thuận
3345 Đinh ngọc Thuận
3246 Tô công Thuận
3248 Trần thế Thuận
3251 Trần khánh Thuận
3252 Nguyễn văn Thuận
3257 Dương văn Thủy
3271 Lương quang Thế
3284 Phạm ngọc Thiên B. Thủ
3286 Đặng văn Thiện
3287 Quách bá Thiện
3290 Trần chí Thiện
3294 Nguyễn văn Thiện
3301 Nguyễn văn Thanh
3311 Lê đức Thắng
3313 Cao xuân Thịnh
3315 Trần quang Thịnh
3317 Võ văn Thịnh
3320 Lâm văn Thiết
3322 Lê văn Thinh (b thủ)
2226 Quách trọng Thinh
3332 Nguyễn văn Thống
3347 Hồ văn Thuyết (b thủ)

TIẾP THEO D TRANG 3

tiếp tế cũng như vệ sinh dưỡng như là bạn hàng quốc Dân tự nạp phải tự tức tự vưởng lo cho đời sống của bạn.

DB Nguyễn văn Kim 16 các tăng một số những tay phàm những đã cầu kết với nhau. Số ấy là bán nước tính kế hưởng lợi trên mồ hôi và xương máu của dân tự nạp bạn là giặc đó những nạn nhân của chiến tranh như nhiệm vụ mà chính quyền đã phân phó. Ông Kim nói rằng ông biết có đầy đủ tài liệu về những thứ những vụ xảy ra để nạp lên Thủ Tướng Chính phủ.

TIẾP THEO E TRANG 3

các cuộc mù mầm, giải phóng tổ thân. — Tôi đương cố lo điều đó là chính kim đặc biệt. Vì nó mầu trắng nhu, khéo mềm. Mới kim vừa có thể đã bấp ngồi, cắt đứt giây điện kẹp ao toàn I vật oan đó v.v... Trên thân kim có I bộ phận đóng đã tuổi dây điện. Phía dưới kim chu được thắt tạo thành I chiếc đôi và I chiếc vuốc đặt ở mỗi cùng kim.

Chiếc kim ấy hình lưỡi cắp kẹ ngang bùng người EOD Nó như một thứ bầu bộ mềm như một thứ trăng vừa tối cần thiết của người E. OD.

Trong một vài trường hợp đặc biệt nào đó người Eod của mangtheo cả nhiều người nữa trong chiến đấu nếu đó là những cuộc đi đường xa xôi và tiếp của quá nhỏ, quá bùn với cách cho nó bằng dòng điện để chiến chân chưa.

TIẾP THEO G TRANG 3

đặt trị số tại ngân nhà nầy độ mấy tháng nay mà đến những đi ngang qua không đâm ngờ vào.

vì người ta thấy có ze hơi thường ta vào, nhiều người nào thường phục vỡ mặt, có nhiều "cô hàn" lưu mặc ka bên ngoài bên bông có vật «chim cộng» bày ra, lại có ai quan và cách sát mặt đến phục ta xin.

Người ta còn chú ý thấy vẻ đưn 2 thanh niên có phận sự gác trước ngõ nhà ấy mỗi khi có chiếc xe chở người đến thì bọ ấn mình vào bông cây nhỏ, khi nhóng người lên xe bước xuống đi vào nhà họ mới lẻ ra.

Trong cái lối canh gác có vẻ chu mật và nghiêm trang không ai có thể ngờ oai đây là nơi bượt của bọn cướp được.

TIẾP THEO K TRANG 3

— Ông Hồng công ông Đông nhưng ông Đông không để nước để ăm cô ông Hồng lắc đó ông Đông gây xương sống rồi. Chết nữa ba con vong chúng ta sẽ vào thăm thiếu ay Hồng Sing sẽ thuật lại cho cô nghe.

Tôi bối Trên :

— Trong lúc đi len lỗi vào rừng như vậy mà người thì chẳng có mặt bạt con. một phần VC bão, phần binh Việt. Nam bên, Trắc và anh Thanh cố hy vọng sống mà trở về không ?

Chúng tôi ngồi dưới the sưối nữa đêm dây tay chân run bắt, tôi vẫn vẫn ông nói tôi, ông nói tôi chết rồi ông nói tôi thương tôi lắm tôi chưbha mà, bà mẹ cáo không cho tôi đi Không quác. vire đi vào rừng bom

Lớp Tối Toán Lý Hóa
4-9 Mở lớp mới 7,8,9,10AB,11AB
Tường ĐỨC HẠNH 135 Trần Quý Cáp Saigon

TRƯỜNG HƯNG-ĐẠO Lý-Hóa 12A,B 4-9 Chiều và Tối
GS : NGUYỄN-VĂN-LUẬN, cử nhân Lý Hóa
Ghi tên tại trường Hưng Đạo. 115 Công Quỳnh SG.

5-9 Toán Lý Hóa Chuyên luyện thi
Tăng K.C Các lớp 12 A.B.
dự bị 12 A.B
nhân thêm — 11 A.B.
G.S. BÙI THỤY HOÀNH
— Phương pháp tế giản dị, vì mau hiểu — Lớp ít người. Học phí vừa
GHI TÊN GẤP : 242/273/B Nguyễn Thiện Thuật — Saigon

Trung Tâm Toán Lý Hóa VĂN-HÓA 187 Gia Long SG Đ.T : 92.329
4-9 Chiều 4g. Tối 7g mở Toán lý Hóa 12B, 12A
TOÁN : VÕ THẾ HÀO LÝ HÓA : NGUYỄN VĂN VỸ. Phải ghi danh trước. Số số mỗi lớp giới hạn

Trường Khoa-Đạt 55 CAO-THẮNG
4-9 — 12A — 12B ĐẶC BIỆT ● DỰ BỊ 12A.B.
(Lớp 60 Học sinh, học 36 giờ 1 tuần)
— TOÁN LÝ HÓA TRIẾT A,B.
Sáng và Chiều TOÁN : Phan Trương Dũng, Ngô Tu Vọng, Đặng Vũ Thanh, Nguyễn Vũ Công, Lưu Văn Biểu
LÝ HÓA : Nguyễn Sỹ Thân, Lê Nguyên, Đỗ Đình Luyện, Hoàng Sỹ TRIẾT : Nguyễn Hữu Tích
VĂN VẬT : Phạm Ngọc Hàng, Tôn Thất Trung Nghĩa.
PHÁP : Lâu Vũ Huỳnh, Trần Thiện Thuật.
ANH : Bùi Đình Mạc, Lê Phương.

TRUNG HỌC Văn Hóa 187 GIA LONG SG Đ.T. 92.329
4-9 Khai giảng sáng 8g3, Chiều 3g, tối 7g
12A, 12B, 12CD đủ bàn Anh Pháp
dự bị 12A, 12B, 12CD
Toán Lý Hóa 12A, 12B. Phải ghi danh trước

RAO VẶT ☆ RAO ☆ RAO VẶT ☆ RAO VẶT ☆ RAO VẶT ☆ RAO VẶT ☆ RAO VẶT ☆ RAO VẶT ☆ RAO VẶT ☆ RAO

NHÀ

Mua bán, cầm thế, thuê, sang nhượng của hàng, nhà, phố vườn vân... Lo thủ tục mở hãng xưởng. Công việc giải quyết mau Số phí nhẹ MỸ LÂM SỰ VỤ 209, Phạm Ngũ Lão Saigon - Đ. T. 21993

Nhà Bán Nhà lầu đúc 45 Đại lộ Trần Q. Toàn đầy đủ tiện nghi, khu thương mại, cần bán gấp. Xem nhà vào lúc 12 giờ và 18 giờ mỗi ngày.

Bán 8m8x12m có gác — Gạch bông Compteur điện nước tiện nghi... 3 Hồng tân lươn... Nhà thờ, cho đường xe lam — Khu An ninh. Hỏi 152/45 Võ Di Nguy.

Bán HONDA 67 N.Đình Chiểu Q.3 — Xe đã tốt nhất — Giá 49013 Ly Thái Tổ C.

RADIO-TIVI

TIVI HƯ ? Xin Đ.T. 93548 hay 98467 sẽ có chuyên viên đến xem ngay tại chỗ hay quý vị đem đến xưởng Kỹ thuật Tin.

Thanh Quang 138 Lê Lai Saigon, có máy đo PAN Anh Mỹ.
Nhận vô đồ các loại Tivi Mỹ, Nhật, Hồng Kông. Do nhóm kỹ sư đặc ở đây tinh nghiệm đảm trách trong lãnh vực.
Ampli, Radio FM/AM, Sonoro, Pioneer, Kenwood Fisher Tape, deck Akai Tract, Lenor Dokorder, Cassette Cassett Akai Nortica, Công việc thời hạn trong mau lẹ và chắc chắn, đúng hẹn. Cấp cả thứ cho lấy ngay. Có ký nhận và giao tận nơi không tính tiền tiền lưu cả số phụ tùng của tất cả các loại máy. Giá bán hạn mọi sản Bảo đảm 6 tháng.

Kỹ Nghệ Lạnh Lê Lai 144 Lê Lai Saigon, ĐT số 98467 lãnh sửa, vừa bảo trì các loại máy điều hòa tủ lạnh, máy giặt v.v... Việc làm nhanh chóng, bảo đảm giá bạ. Cả xe nhận và giao máy tại tư gia.

Sửa tại tư gia Điện Lạnh nơi anh Sửa các loại máy lạnh bếp gas tủ lạnh máy giặt máy gạo lạnh xe nhà bếp ở đây ngay 286 Lê văn Duyệt Đ.T. 41517

Nhà Bán 8m x 12m có gác — Gạch bông Compteur điện nước tiện nghi... 3 Hồng tân lươn... Nhà thờ, cho đường xe lam — Khu An ninh. Hỏi 152/45 Võ Di Nguy.

VILLA Sang tạo đầy đủ tiện nghi, tân kỹ thuật, đường xe lam, Catalogue đầy đủ các kiểu thời trang. Lớp Sáng, Chiều Tối. Bạc biết dạy. Mở tiếm Tự nghiệp Xuất nguyên. Số 2 Trần quang Khải Dakao Saigon. Cổ bao Roulette.

Bán DIÊN-TUYẾN — SAIGON — Đã có bán tại nhà số 490/13 Ly Thái Tổ C.

HỌC

Dạy cắt may 61 Võ Tánh Saigon Âu, Việt, Điểm bảo đảm khóa 2 Tháng có lớp sáng, chiều tối.

MAI DẠY CẮT MAY ÂU PHỤC PHỤ NỮ, ÁO DÀI Methode Guerre Lavigne. Haute Couture de Paris. Bảo đảm 2 tháng ăn chắc. Catalogue đầy đủ các kiểu thời trang. Lớp Sáng, Chiều Tối. Bạc biết dạy. Mở tiếm Tự nghiệp Xuất nguyên. Số 2 Trần quang Khải Dakao Saigon. Cổ bao Roulette.

Học Radio T.V Khai giảng 1 và 15 tây mỗi tháng
★ Radio : cần bảo đảm đã rồi I tháng thực tập lấy tốt.
★ Truyền hình : học và sửa trực tiếp trên mạch in một hiệu cũ trường (khôi nguyên).
★ T.V : học đến nơi đến chốn.
Học lái xe ở đâu ??? — Muốn lái xe giỏi, muốn mau thành nghề muốn lấy 3 đầu chứng nguyên học phí ba sin kết thì I tí gì tốt cho nhạp học nối ngày tại Trường Đại Lái Xe BÁCH-VIỆT số 214 A Trương tấn Bửu Phú Nhuận Saigon. Trường BÁCH-VIỆT mở năm thứ 13 kỷ Bạn 99nữ Đặc biệt lớp cấp tốc 3 đến 5 ngày thì đậu. Học phí không tăng.
CÓ LỚP TỐI MIỄN PHÍ.

Học thực hành nghề lạnh (Bảo đảm 2 tháng thành thợ)
Khóa 12 Khai giảng 1.9.72 — Học viên học trên xe đã sống và thực tập ngay trên Tủ Lạnh, Máy lạnh và Tủ Đem.
— Do chính kỹ sư Điện Lạnh xuất thân từ người thợ Lạnh hướng dẫn không kinh nghiệm sau 6 năm làm thợ sẽ thành thạo.
Kỹ Nghệ Lạnh Nhu Tuyết 2 1563 (Trần Quốc Toản) (đối diện trường Đông Nai cạnh rạp hát Quốc Tân Chợ Cholon
Kỹ Nghệ Lạnh Nhu Tuyết 1 195 Hùng Giang Cholon

Trung Tâm Liên lạc Đại Học
SX 66B Công Lý Saigon ĐT 91 134
Các tạp quán nhân công tư chức ở ta muốn tiến thân trên đường học vấn hãy đi ghi tên tại.
"Trung Tâm Nam Việt"
— Bảo đảm gửi bài nhanh chóng và đầy đủ trọn vẹn
— Hoàn tất thể tục ghi danh và thi cử.

Tạo Toán Lý Hóa Chuyên cần bồi luyện thi 15-8 Các lớp 11AB 05-9 Các lớp 12AB GS Bùi Thụy Hoành Ghi tên (buổi chiều) : 242/273/B Nguyễn thiện Thuật Saigon

Tốc Ký Kế Toán Trường Quốc Việt 71 Thủ Khoa Huân S.G. Đ.T 92.500

Trường Nữ Công Quốc - Việt 188 Lê Lai Sg ĐT. 92.500 200đ một năm khóa 10 năm
15g chiều thứ BA NĂM BẢY đến hoa viên. 99 kiểu trong bảy tại trong khóa 1.500đ từ 7 quý bao chọn hoa đề bạc.
15g Thứ hai 28 8 : Chỏ bông bưởi Thỏ bông đua, trường Q.V. đã dự 6 năm nay.
9g Thứ ba 29 8 : Trái cây đầu xanh 15 trái khóa 1.000đ dia cao bằng thạch có 3 lá trầu mảng sapriga ở đuôi cây cây thêm nhỏ cỏ lá
15g Thứ tư 30 8 : Vũ tự xưởng Lu ray chân gió rất xương
9g Thứ năm 31 8 : khóa nhạc Cưa cết xương nguyên con
15g Thứ năm 1.8 : Pâte chaud Croissant nhỏ thơ
9g Thứ bảy 2.8 : hoành bao nướng Bánh tao bảo khóa 8
9g Chủ nhật 3 8 : Bông bơ khóa 1.500đ Chỉ I douille 50đ làm đoạn 18 kiểu bông : cốc bướm, thược đuôi cá, lotus mimosa, rẩm chương (bụng rỉ, bướng đương, tròn (ẩn) bông sáng, chùm nho, antigone (ẩn) lys, con cò, vịt, hồng bông 3 kiểu
15g Chủ nhật 3.8 : Cá rắt xưa g nguyên con Chả tôm bò bánh chân.
9g Sáng thứ hai tư sáu dạy cắt may tạo đã đề đầm 108 biểu lịch sự bạp thời trang khóa 4.000đ

Làm Hoa — Làm Bánh — Chiếu thờ bà — Chiếu thờ năm 3g — Sáng Chỉ Nhật 3g Làm Hoa Bông Hàng Vải Tô Màu
Chiếu hờ bảy 3g — In Bách Đồ Trung Thu — 2o Bánh Cốt Đường Chỉ : Chỉ nhật 3g — In Tuần Aus Amandes — 2o Feuille Deauvenne
Xin hỏi : Cô Thúy Quỳnh — 99 Công Quỳnh SG — ĐT. 23 8.

Nhà May Đakao Chuyên môn áo dài Raglan, đầm, áo, các kiểu áo cưới đệ bội lấy liền
DẠY CẮT MAY Cấp tốc I tháng biết cắt may, đầm áo dài Raglan. Ghi tên tại 60 Nguyễn Huy Tự Đakao (Ngã tư Cầu Bông)

TRUNG TÂM Cơ Khí Học Đường Việt Bắc 67 Hồng Thập Tự Saigon Khai giảng ngày 2.8.72 sáng lập tại Hà Nội 1950 tại Saigon 1954, trong bì 19 đồng cơ khí tại Giảng Sư 54 tuổi, cơ 34 tuổi nghề. Tuổi nào cũng học được trong 4 tháng bảo đảm có nghề khi ra trường.

LỚP GIA CHÁNH Nguyễn Tâm 177 Phan Đình Phùng ĐT. 96 823 Cần nữ tư Lê văn Duyệt
Cô sẵn rộng để ze hơi vẽ gần mây Đặc biệt cơm tấu do chính người Trung Hoa chế đã.
Thứ bai 28.8.72 9g Bánh đậu xanh nấu thanh 14 loại trái cây và 2 chiêm nhu xanh đỏ như thật vừa đẹp vừa ngon chính hợp cho tiệc cưới tiệc cưới 3g cơm xen xu beurre chapelle
Thứ ba 29.8.72 9g cơm tấu, mỡ gà chả lòng vàng mỡ gà 3g xá xíu bánh bao tấu.
Thứ tư 30.8.72 9g cơm phẩm canardaussang nouilbeau gratin 3g cơm tấu cơm chảy bắt sẩm sưởa xác chả ngon
Thứ năm 31.8.72 9g Bánh nướng trung thu bánh heo con 3g chả nông bằng bưởi xá đặc bắt cây đã thăng đã thanh đã
Thứ Sau 1.9.72 9g cơm tấu Đã người đặc biệt ch hưởng lanh 3g ông gạt noel và nhiều kiểu bánh khác chưa đánh cuộc mỗa không chấy không đông Shortening và trứng gà
Thứ bảy 2.9.72 9g bánh đậu xanh nấu thanh 14 loại trái cây và 2 chiêm nhu xanh đỏ như thật vừa đẹp vừa ngon thích hợp cho tiệc mừng tiệc cưới 3g cơm tấu gà nướng chao cơm xếp bát bửu.

Triển Lãm Nhiều kiểu thung ngoại quốc MỚI LA TUYẾT ĐẸP lên tăng giá tại cho tác phẩm bội hoa trang anh Bằng Cấp LL. Địa Chỉ 4 (3B r6) Trần kế Xương G.D. 776/39B Võ Di Nguy Phú Nhuận.

linh tinh

Các Bạn Nam Nữ cần viết thư ? v... Quí vị cần người I ... giao dịch về thương mại cần xuất xuất v... QUỐC TẾ THƯƠNG VỤ những tiền đồn nhiệm điều hành giúp các bạn vô quí vị kết quả mau chóng nơi uy tín nhất hiệu nay.
Bà Dương thị Tư Nhà Hàng Yến Vân Phiên 71 Lê văn Duyệt.

Cần chiếu dại tự CAFÉ MONDIAL tại SaiGon, Cholon, Gia Định và các tỉnh, điều kiện dễ dàng xin hỏi tại : Kiosque số 34 Nguyễn Huệ Saigon ĐT : 95289 Café Mondial sản phẩm bảo hàng mới ngon nguồn gốc tính bằng dùng I lần Quý vị sẽ nhớ mãi mãi. Café mondial rang và xay mới ngày và giao tận nhà nếu Quý vị mua từ 1kg đến chỉ Kiosque số 34 đường Nguyễn Huệ S.G.

Thiệp - Cưới DANH-THIẾP Được hiện Lên trong vòng 48 giờ, đẹp hơn mới bài thơ, đậu như một nụ cười, sắc như lưỡi gươm. Xin đặt in tại đây chỉ đăng tin nhiệm : Nhà in Tiến phát, 460 Hai Bà Trưng. Saigon Đ.T 22.895.

Bố Cáo Tôi thường phế bỉnh Lê Văn Trí có rợ chánh thức tên Trần thị Tinh Nhiên Nhân Tài Tân Hương Kontum cấu cước số : 00660731 cấp tại Kontum ngày 23-01-1969.
Con của ông Trần Lung, và bà Nguyễn thị Hoài, đã bỏ nhà ra đi ngày 03-07-1972 đến nay không thấy về và rợ chỉ có mang theo giấy tờ thương nhân của tôi. Kể từ ngày hôm nay tôi không còn chịu trách nhiệm về hành vi dương sự ấy.
Ai chứa chấp rợ tôi buôn bán chịu trách nhiệm trước pháp luật.
Phế bỉnh,
Lê văn Trí
163 đường Phan chu Trinh KonTum
Và Em : Lê Thị Kim Phước

Hôn thú Việt Mỹ Xét người theo chồng về hết bên tại Hoa Kỳ.
Đặc Biệt : Giá bạ, đúng hạn và mọi thể tục đều nhanh chóng.
Văn phòng 24 Phan bông Thái, thấp nhà đồng.
(Lê văn Duyệt nối dài)

Cần In mau đẹp đúng hạn các loại danh thiếp, thiệp cưới, biên lai, Phù hiệu, nhãn cổ áo văn, xin tìm đến Thư Lâm Ấn Quán 281 Phạm ngũ Lão Sgon Đt 25861

Nhận tin gấp Đã Phan Thị Ba và cô Hà Thị Mai, trước cư ngụ tại thị xã Pleiku nay ở đâu xin tế gấp Pleiku có chuyện cần.
Bà Dương thị Tư Nhà Hàng Yến Vân Pleiku 71 Lê văn Duyệt.

Thiệp cưới Có nhiều kiểu đẹp, bảo đảm giá rẻ. Danh thiếp 250đ (100 tấm) giá nhà in Thái Thanh 560 PetrusKý (Bàu xe Đakao) Ngã bảy Saigon.

Nhận hút hầm cầu Công Ty Việt Hùng lâm cần thận và sạch sẽ hút xi 499 Pétrus Ký Saigon ĐT 36.748.

Lãnh hoàn tất sổ sách kế toán Cho hợp lý, sin giảm giảm và khất nợ giảm các thuế và các giấy tờ. Đến tận nơi thương thương. Tiền công rất hạ.
Nguyễn văn Lê ĐT. 24 770 71B Hồng thập Tự Saigon.

Tin Cần Biết Giám Đốc xuất nuôi ông Trương Minh Giảng Cần thiết nhận một số tiền ưu tiên 12 triệu đến 15 triệu để dạy nghề. Phụ huynh nào có con ưu muốn cho theo học. Xin liên lạc gấp với Ông Phước 386/36 Trương minh Giảng Saigon ĐT 41.146.

THUỐC

PULNERGAN Sirop Trị tất cả các chứng Ho, Trừ đờm ngừa nôi mê day, mất ngủ giảp ăn Thầu.

Bá Thần Thảo Trị tức lưng mỏi mình, đau xương nhức gân, tay chân run tê, Bệnh phong thấp nên dùng.

PHÚ KHOA KỲ CÔNG HOÀN Trị bệnh tử cung, nặng dọ dưới bạch đới hình nên và bồ dưỡng máu huyết.

TÂM THẦN TÂM TINH HOÀN Trị mộng di huyết tinh hồi hộp mỏi mệt kém ăn, ít ngủ và dưỡng thần Điều Tinh.

Có bán tại các tiệm thuốc Bắc Nhà thuốc Bán sanh Đường 225 Bà Hạt Cholon — KNBYT số 667, 17-1-64.

TRANG Tuổi Xanh

• Chị MAI-LOAN chăm sóc •

sáng tác của em

(Tiếp theo)

VIẾT CHO QUÊ NGOẠI

Cô cô bình dung lại ngồi nhà cửa ngoại nằm giữa đồng cây trái những ngọn cao vươn mình đồng ngạo nghễ, những bông dừa xanh dùng ở tô bóng mình xuống bờ ao. trông thật là thơ mộng mà cô nhà mình không chiều.

Ngoại ! Cô không buồn sáng trời cho động hơi sương, con đã dậy chạy tung tăng khắp vườn, bắt bướm, hái hoa cây cỏ. Dưới ánh mắt thờ ngây nhỏ dại, nhưng cô cho nhỏ rất thương con, ngoại thường nhìn thẳng vào mặt con thật lâu như cố nhớ lại hình ảnh của mẹ con. Lúc ấy con thương ngoại quá, ôm chầm lấy ngoại khóc ba lần.

Tuổi thơ của con là đây, cho và cho nên ngoại ơi ! nhưng tâm hồn con nhỏ bé quá làm sao con giữ được hình ảnh êm đềm và trầm lặng đó nên con đành phải rời xa ngoại bỏ lại sau lưng cả một khung trời tuổi dại, bước chân vào vùng xa lạ.

Con đã giả tôi quê ngoại khi tuổi thơ chưa trọn vẹn, con viết nuối và cũng khi ngoảnh mặt nhìn lại đã thương xót cho một thời thơ ấu giao thông những ngôi cảnh bên ngoại đã nghe ngoại kể lại những mẩu chuyện thần tiên, những di tích của thời xa xưa.

Nhưng ngoại ơi ! Đã nên mùa xuân đi qua, con chỉ biết thêu dệt xuân với nỗi niềm khát vọng cố hương.

Ngoại ! con vẫn cô đây, vẫn cho vòng xây trong sóng nước quê hương xứ, nặng mặt chân lũng cụm khói lam chiều, nhìn tông đan chim gọi nhau lên vẻ lẻ trong tanh nắng vắt chân bóng hoàng hôn.. Ngoại ! phải chi có ngoại ở bên con để con được thả thả với ngoại rằng : con yêu quê hương này, con nếu mình đất xây, tay lập lại a vương mái lều nhỏ.

Hoàng

(Mai tiếp)

Thơ

Sao chẳng thấy...

(Thật yêu thương cho Nguyễn Thị Quế Hương và Công Huyền Tôn Nữ Cẩm Sa. (Đl.- nhật linh Trang.

Sao nắng không về trải lối em đi
Sao mưa không đến phủ bụi đường
Sao mây không kết thành tà áo
Thấp thoáng trang những đến tiếng.

XXX

Sao gió không về làm bay tóc em.
Cho mi hòn dỗi, sẽ giọt lệ mềm.
Cho hồn thoáng ru nắng hồng trong mắt.
Mưa về gió ngủ rất mềm tiền dấy.

Lê thị Tác Mây
Khánh Mỹ 14-5-72

TỐ-MỐ

CON TEM VÔ GIÁ

Trên thế giới tờ trước đến nay, có nhiều loại tem chỉ có một ấn bản buổi chế cho lại ! ấn bản mà thôi. Những con tem này được xem là quý và được người ta định giá nên tiền không mực lực danh tiếng trên thế giới với những số tiền không là bằng triệu bạc. Tuy nhiên chỉ có mỗi 1 con tem mà không ai có thể định giá nổi, ngay cả hai mục lục danh tiếng nhất thế giới là Scott và Yvert et Tellier cũng phải để trống năm này qua năm khác. Đó là con tem One Cent màu đỏ tươi do miền Guyana thuộc Anh phát hành tháng hai năm 1856. Nhà Bưu Điện chỉ phát hành có một chiếc và lịch sử của con tem ấy như sau :

Một hôm, một học sinh tên là Vernon Vaughan tìm thấy con tem đanh tiếng này dưới dây một cái rương để trong vựa lúa nhà cậu tại Lusta - Đức. Cậu đem biếu nó cho một nhà buôn tem với giá 6 Anh Kim vào năm 1873. Người ta khám hiểu sau này con tem quý giá đó đã qua những tay ai mà sau cùng nó vào tay nhà sưu tầm tem nổi tiếng nhất thế giới là Bá Tước Philippe de Ferrari. Con tem quý giá này là con tem vô định trong bộ sưu tầm của Bá Tước.

Sau Đại Chiến Thế Nhất, con tem bỗng tăng giá và được giá cao nhất là 32.500 Mỹ Kim vào năm 1922. chính Hoàng Đế Georger cũng không mua được con tem quý giá này. Vì sau thuộc quyền sở hữu của ông Arthur Hind một nhà sưu tầm người Mỹ. Sau khi ông từ trần năm 1940, vợ ông đem bán lại con tem quý giá ấy cho 1 nhà sưu tầm tem người Mỹ khác với giá 35.768 Đôla.

Năm 1965, khi người ta đem triển lãm lại Royal Festival Hall bên Luân Đôn đã phải bảo hiểm tới 360.000 Đôla.

Hiện nay con tem này ở trong tay 1 ông H.Stolow ở Nữu Ước, bằng giá giữ chỉ nhân của chiếc tem là một người Úc, dương như tên là Bennett.

VUI CƯỜI

MOA CŨNG VẬY

Tí nói với Tèo :

— Tao ghét người nào mà nói một câu gì mà thêm một tiếng Tây hay Tàu đó.

Tèo : — Ừ "moa" cũng vậy

Tí !...

CÒN AI HƠN

Một ông bà liệu trước khi chết còn trối lại cho con :

— Con ơi ! Con nhớ khắc cho bố một cái bảng đồng gắn trên mộ, vì sợ kẻ ác bỏ công khắc cho ông nói con rồi.

Người con làm nghề thợ thuốc vẽ khắc vừa bảo sẽ vâng lời cha.

Sau khi ông cụ chết, người ta thấy trên mộ ông cụ có tấm biển đồng như sau.

Nơi đây an nghỉ : Cụ Nguyễn văn X thân sinh bà vì Nguyễn văn Y.

Địa chỉ 2500 đường Pasteur.
Giờ coi mạch : Sáng 8g — 12g
chiều 2g — 6g.

Chuyên trị người khon, nghĩthương đau ông đau bà và trẻ em.

chuyện cổ tích

Hóa Thành Chim

(Tiếp theo)

Bông hoa lan có tung, mà ngôn tay thì chết cứng, thật không phải là ngón tay của một người !

Bọn đi săn cũng bảo :

— Thôi, em ơi ! Lão phù thủy nó đánh lừa em đấy ! Chứ gọi thế nào được người đã thua !

Con cháu bắt đầu đi phải gọi con chim !

— "Vàng ánh vàng anh, mấy bát cho nhanh, mấy hót cho rõ, vàng ánh vàng anh ?

Nhưng lần nầy, con vàng anh đợi mãi công không hót nữa. Lão phù thủy đã yểm bùa cho nó câm tiếng rồi. Như vậy, thì không bao giờ lão cho cho con bé giáp mặt, nghĩa là lão đã truyền cho con bé như thế nào, thì con bé chỉ việc cứ làm như thế, nếu đúng, thì người cô tự khắc công lại mà thôi. Vì lão đã chẳng nói với con bé rằng không cần giáp nhau nữa, là gì ?

Bọn đi săn công cười mà bảo :

— Cô con chim kia công đã hóa đ., em gọi người con chẳng được, nữa là gọi chim. Thôi, đi về em ơi, chẳng là chẳng phải đi đây.

Nói xong bọn ngu-ngi đi săn rồi nhau quay lại.

Con cháu công đành bảo thân theo bọn, nhưng lòng nó vẫn chưa mất cái tin tưởng đã ba năm. Nó nghĩ rằng có lẽ những tiếng tố và kín con bé chế quá, khiến đã sức để tang chuyển được lòng đã chẳng. Nó thử cứ kiếm nhân đi tìm những tiếng động to hơn, mạnh hơn gặp, biết thế nào.

CÒN NỮA

PHI-VỤ 714 ✱ PHI-VỤ 714 ✱ PHI-VỤ 714

dấy thân ái

Em Hạnh Thy, Phú Nhuận. Chị không biết rằng em sẽ thích chơi với các em nào. Vậy chị nhắn đây nhé : Các em của chị ơi, Có một em gái mới của chị tên là Hạnh Thy muốn làm quen với các em gái trong vườn đó. Em nào thích giúp đỡ bạn mới thì nhắn tiên dây thăm gì nhé.

Chị Thúy mến bì, với Lan Rbsđ đã đó ơi, cho em làm quen với bạn chi bênhé. Mấu tai bài chị làm. N u OC xin thư về :

Thế Phong : 194/1 cư xá quân binh Thị Nghè Gia Định Saigon.

— Thân ái gởi chị Lan Rừng ở Long Khánh- Đã thư cho chị. Đọc thư hãi em, mong lắm NL Trang ơi.

— Chị Dạ Thảo ơi ! Có lẽ chiều bạn bè rồi quên em thì phải cho đến hai tháng nữa không được gặp thư của chị buồn lắm chán chường lắm rồi phải không Nhật linh Trang Quảng ngãi đây.

Với những lời yêu thương mong mỏi nói cùng N.B.T. Thiên Thanh chân giữm chị Biên Minh thư cho mình nhé — Sao đã cuốn bằng Hải và thì thăm cho nhe nghe đã khư biết xong chưa. Mong mỏi ngày không xa sẽ có ở xứ Quảng của mình chị Minh chủ bước qua con đường mới hạnh phúc chiều không hỏ chị Minh ?

Nhật linh trang và thân thân ngày sau đây. Thy thương Hồng ơi ! ta đã được thư bé viết làm quen, chị đã trả lời rồi đây. Vui lắm nha. Hoi ! cám (B om mo)

hộp thư

Em Thuyền Vi Biên Hòa Lân đầu tiên chị đọc thư em đó. Thơ ngũ ngôn phải có vần em à. Đã gọi là thơ thì đọc lên phải êm đềm du dương. Dù là thơ mới cũng vần có êm điều, nếu không sẽ chỉ còn là bài văn xuôi rất vụng thôi em à. Đọc giảng văn kỹ, em sẽ rõ nghĩa em.

Đặng Diệu Đông Phố thân ái gởi Viễn Lưu : Nhận được nhiều bông của Viễn Lưu thì thôi. Đã đi xếp mùa khóa. Đông Phố ngại thăm phải đến chăng ? Viễn Lưu hư lại cho Đông Phố ở địa chỉ của Viễn Thy bay Hoài Cảm nhé. Mong lắm.

— Em Mây Tím Long Thang. Khánh Hòa : Thích trang Tuổi Xanh, gởi thư về vui buồn cùng chị, thì em đã được coi là cùng đàn của Tuổi Xanh rồi cho việc viết bài, nếu có công tốt, không có nông không hề gì. Vì không phải riêng lẻ cả mấy chục triệu dân Việt đều là văn thi sĩ cả, phải không em gì. Vậy em đừng thắc mắc gì nhé. Con chị gởi bé Phương bài sự mà em trao đổi mà phình nghe em.

Thân mến,
Chị MAI LOAN.

LƯU Y:

Thư từ, bài vở gửi cho Trang Tuổi Xanh, xin các em đề : Chị Mai Loan.

Trang Tuổi Xanh,
số 235 Phạm Ngũ Lão Saigon

B NỐI THEO TRANG 1

Thể thức Đông viên tại chỗ được ấn định như sau :

a. Thiết lập hồ sơ :

1) Hồ sơ của các Tu sĩ tối cần thiết cho việc lãnh đạo tinh thần của nữ Tín đồ giáo sĩ do Giáo Hội liên hệ thiết lập.

2) Hồ sơ của các Sinh viên và Học sinh ưu tú về do các Trường liên hệ thiết lập.

3) Hồ sơ các Công chức, Cán bộ Cảnh quyền, nhân viên XD nghiệp Công hay Tư cần thiết cho nhu cầu an ninh và phát triển Quốc gia về do cơ Cơ quan sử dụng thiết lập.

4) Hồ sơ của những công dân được Hội Đồng miễn dịch xác nhận tạm thời thiếu sức khỏe do Hội Đồng này thiết lập.

5) Những công dân hội đủ điều kiện gia cảnh để được Đông viên tại chỗ và những công dân trong hàng tuổi đăng viên chưa có lệnh gọi nhập ngũ phải lập thiết lập hồ sơ

b. Cứu xét hồ sơ :

1) Hồ sơ xin Đông viên tại chỗ nói tại khoản (3) và (4) đoạn a điều 5 được gởi đến Bộ Quốc phòng để xin cứu xét

(Còn Nữa)

H NỐI THEO TRANG 1

này đã 2, 3 ngày Tôn đến ngồi tại quán nước Thái Kỳ và ý chỉ đi có một mình.

Được biết Chủ nhiệm Vân Sơn Phan ngọc Trúc quê ở Lạng Đơn Đầu Quận Triệu Phong Tỉnh Quảng Trị. Đã vào lăng bảo 20 năm nay. Ông hướng thọ 45 tuổi đã lại 1 vợ và 3 con.

Bà Vân Sơn là một thiếu phụ trẻ đẹp, ít phải sau đó đã hỏi bà đến nơi và khóc nức nở trước chỉ hồ chăng.

Khi chúng tôi viết bản tin này thì thì thể của ông Vân Sơn Phan Mỹ Trúc hiện quán tại nhà xác bệnh viện cấp cứu Đô thành cho khám nghiệm. Sau đó xác của ông sẽ được đưa về số 20 đường Phan văn Trị Gia Định.

Hung thủ là người như thế nào ?

Hung thủ là 1 thanh niên của trẻ độ 30 tuổi mặc áo sơ mi sọc xanh quần dài đen. Hung thủ rất lễ độ theo đúng nhà nghiêm chỉnh ngày, được biết vào gặp đó ông Vân Sơn cùng anh em tôi xem ra cùng cơm Hồi đó đến xin tên Ngô Nghiêm đó kêu 1 ly rượu mà thôi trả tiền trước khi uống) nghe 2 ông một ngồi đàm đàm vào bàn ông Vân Sơn đang dùng cơm, rồi bảo có bịn sinh tố bưng ly nước vào quán Thái Kỳ cho anh ta ngồi uống. Anh ta vừa uống xong, lấy ly nước thì ra tay bị sát ông Vân Sơn.

12 A.B : MỖI LỚP 6 NGƯỜI

Toán Lý Hóa HOÀNG ĐỨC 25/14 Bùi Chu Saigon

1-9 KHAI GIẢNG CÁC LỚP

— 12 AB ALPHA : Chương trình học 5 tháng, 4 tháng sau Luyện thi (thi Tú Tài 2 và vào Đại Học), dành cho học sinh rớt đậu Đô. Bình Thới.

— 12 AB BÊTA : Chương trình học 5 tháng, 3 tháng sau ôn tập và Luyện thi.

— 12 AB GAMMA : Dạy ngay chương trình lớp 12 chú trọng về Toán, tạo căn bản vững chắc cho năm sau, dành cho học sinh rớt thi bằng Tú Tài.

GIÁO SƯ ĐẶC TRÁCH : Hoàng Đức (Đại Tài Toán) Huỳnh Dương (Hóa), Nguyễn Thanh Thuận (Lý 9 ll), Nguyễn Bửu Khang (Lý 9 ll), Huỳnh Bá Tuấn (Sác xuất T. Kê).

Muốn học lớp ll, đã được kem kỳ tương ngày, xin các giáo sư chuyên nghiệp chuyên dạy lu yện thi muốn giỏi mau, muốn chắc chắn thì đến xem bài cũ giả cao, bảy đến phi trên gặp gỡ cùng bạn Học phi như cũ.

CHÚ Ý Có dạy Bổ túc các lớp 7-8-9-10-11 AB (Mỗi lớp 10 người)

Phân ưu

Được tin :

Trung Tá Bạc Cẩm Dzoan

từ trần ngày 19-8-72 tại Dalat. Thành thật chia buồn cùng thân quyến và tang quyến. Cầu chúc linh hồn chóng sớm tiêu diêu nơi cõi thọ.

Ông và Bà Phan văn Hải

PHÂN ƯU

Được tin :

Trung Tá BẠC CẨM DZOAN

hồn hoàn của Đại ủy Cảnh Sát Bạc cẩm Rạng mới từ trần tại Đàlạt

Xin thành thật phân ưu cùng tang quyến, và cầu chúc hương hồn cố Trung Tá sớm tiêu diêu miền cực lạc.

Đại ủy Cảnh Sát Nguyễn khắc Nghị
Thiếu ủy Cảnh Sát Bà văn Chiêu.

PHÂN ƯU

Được tin

Cụ Lê Nguyên Vỵ

Nhạc Phụ Đại Úy, Võ Ngự Chịu đã thất lộc tại Gia Định, ngày 23 tháng 8 năm 1972.

Xin thành thật phân ưu cùng Ông Bà Đ/U.Võ Ngự Chịu cùng tang quyến và cầu chúc hương hồn cụ sớm về Cõi Phật.

Toàn thể SQ và HSQ. BS. ĐĐTL/TĐ5TV.

CÁO PHÓ

Chúng tôi lấy làm đau đớn báo tin buồn, Chồng và Cha của chúng tôi :

Ô. PHAN-MỸ-TRÚC

tự VÂN SƠN

CHỦ NHIỆM NHẬT BÁO ĐÔNG PHƯƠNG

đã trăm hồi 13 giờ 30 ngày 26-8-79 (nhằm ngày 18 tháng 7 năm Nhâm Tý), hưởng dương 45 tuổi

Linh cữu hiện đang quàng tại tư thất số 90 đường Phan văn Trị Gia Định và lễ an táng sẽ cử hành vào hồi 14 giờ ngày 29-8-72 (tức là ngày 21 tháng 7 năm Nhâm Tý) tại Nghĩa trang Mọc Đình Chi Saigon.

Vợ : BÀ LÊ THỊ QUÍ bút hiệu LỆ TRINH
Trưởng Nam : PHAN LÊ HOÀNG tự VÂN HẢI
Trưởng Nữ : PHAN THỊ NGUYỆT TRANG
Thứ Nữ : PHAN THỊ TƯỜNG DUNG
và tang gia đồng khấp cáo

CÁO PHÓ NÀY THAY THẾ THIỆP TANG

ĐNỐI THEO TRANG 1

đơn vị ta giao tranh với địch trong kh. tảng qu'n sông 12ca Nam quận lý Bảng Sơn. Kết quả có 29 Cộng quân bị ta ve 7 và khi đã loại bỏ tịch bù. Về phía ta có 8 binh sĩ bị thương

Quân KPC thiệt hại nặng tại quốc lộ 5

Tin từ Nam Vang cho hay quân đội KPC đã tổn thất 107 tử thương và 317 mất tích trong cuộc giao tranh dọc theo quốc lộ 5 trong tuần qua.

Kịch chiến đã diễn ra tại nhiều địa điểm dọc theo quốc lộ 5 và quân KPC đang rút lực tái chiếm các vị trí tại KhalDamtei và Trapeang Chau bị CS tiêu ngày 19-8 vừa qua.

Vô cùng thương tiếc

Cố Thiếu Úy TRẦN NGỌC THU

Đệ Ngũ Đẳng Bảo Quốc Huân chương kim Anh Dũng Bội Tinh với chánh Dương Liễu

Một người con thảo yêu của Tổ Quốc đã anh dũng hy sinh nơi bốn đầu giới tuyến tại thiết trường Trị Thiên ngày 22-08-1972.

Thành kính phân ưu cùng tang quyến và cầu chúc hương hồn Anh THU sớm an hưởng đời đời nơi cõi phúc.

Trung Tá Tiểu Đoàn Trưởng
Cùng các chiến hữu, thuộc Tiểu Đoàn 6/TQLC

Cảm Tạ

Chúng tôi xin chân thành cảm tạ :

— Đức Tổng Giám mục Saigon
— Đức Giám mục Nguyễn văn Thiên
— Ông Tổng trưởng Quốc gia Giáo dục
— Đức Đại viện Phụ, các Cha Dòng Xitô Thủ Đức, Phước lý, Đơn dương và Thủy ý
— Cha Giám tỉnh và các Cha Dòng Tên
— Cha Bề trên và các Cha Dòng Phanxicô
— Cha Bề trên Dòng Đồng công Thủ đức
— Cha Giám đốc và các Cha thuộc Đệ tứ viện Dòng Chúa Cứu thế Huế và Thủ đức
— Cha Quản hạt, các Cha hạt Saigon Bình an Xóm Mới, Gia kiệm và Cai Sầu
— Cha Đại diện, các Cha và các Thầy Hiệu đường Phát diệm
— Cha Hoàng Quýnh nguyên Tổng Chỉ huy Tự vệ Công giáo
— Cha Sở, các Cha Phụ tá và Ban Chấp hành Giáo xứ Tân định Phát diệm, Thăng long, Tân xa châu, Tân hưng, Công thanh, Đồng bồn, Hòa hưng, Bình an thượng, Kim thượng và Tân lập
— Cha Luce Huy và các Cha Đại Chủng viện Saigon
— Cha Giám đốc và Ban Chấp hành Trung tâm Fatima Bình triệu
— Cha Linh giám Dòng Mễ Thánh giá Phát diệm
— Cha Bề trên và các Cha Trường Trung Học Phát diệm
— Cha Bề trên Tòa Khâm sứ tại Việt Nam
— Cha Bề trên Tòa Tổng Giám mục Saigon
— Cha Tuyên úy và Hội đoàn Công giáo
— Thượng tọa Viện Chủ Chùa Phổ quang Bắc Việt
— Sư huynh Hiệu trưởng, các Sư huynh Trường Đức minh và Monsard
— Bà Bề trên, các Bà Dòng Thánh Phaolô Saigon và Thiên phước
— Bà Bề trên và các Bà Dòng Nữ tu Đức Bà Đức
— Bà Bề trên, các Bà Dòng Mến Thánh giá Phát diệm và Hòa hưng
— Thượng Nghị Sĩ Trần thế Minh
— Ô Bà Đại sứ, các viên Tòa Đại sứ VNCH, tại Thụy sĩ
— Ô.Bà Chánh Biện lý Gia định, Ông Phó Biện lý Nguyễn văn Bút và gia đình
— Hội Ái hữu Ninh Bình
— Ban Quản trị Nghiệp đoàn Y dược Đông phương
— Hội Liên lu ui, Sinh viên và Kiều bào tại Thụy sĩ
— Ca đoàn và Nhạc đoàn các xứ
— Quý vị thân hào, nhân sĩ cùng toàn thể thân hàng quyến thuộc đã có lòng thương mến đến chia buồn, viếng hành thánh lễ, an táng lễ cầu hồn và lễ an táng thờ Nam cố chồng tôi :

Antôn NGUYỄN VĂN XUÂN

Sinh viên Du học
tạ thế ngày 18-7-72 và an táng tại Fribourg Thụy sĩ.

Trong lúc tang gia bối rối có điều gì sơ suất : kính xin Quí Vị niệm tình thứ thiệt.

Gia đình Ô.Bà Kim Tân
311, Hai Bà Trung Saigon
Đồng bái tạ

CÁO-PHÓ

Chúng tôi vô cùng đau đớn báo tin cùng thân bằng quyến thuộc hay :
Mẹ chúng tôi là Cụ

MARIA TRẦN - THỊ - HƯỜNG

đã tạ thế hồi 9g10 sáng ngày 27-8-72 tại tư gia số 397 Lý Thái Tổ Saigon hưởng thọ 66 tuổi sau khi đã chịu các phép bí tích cần thiết. LễQuy lăng sẽ cử hành tại Nhà thờ Bắc Hà Saigon và an táng tại Nghĩa Trang Mọc đình Chi

CON TRƯỞNG TRẦN-HỮU-QUỲNH
BÁO HÒA BÌNH

PHÂN ƯU

Được tin

NHẠC PHỤ

của Đại Tá Tỉnh Trưởng kiêm Tiểu Khu Trưởng Tiểu Khu Biên Hòa vừa thất lộc tại An Giang.

Thành thật phân ưu với Đại Tá cùng tang quyến và cầu nguyện hương hồn Ông sớm tiêu diêu nơi miền cực lạc.

Đại tá Chánh Sở 3 An Ninh Quân Đội

Phân ưu

Được tin

NHẠC PHỤ

Đại Tá Tỉnh Trưởng kiêm Tiểu khu Trưởng Tiểu khu Biên Hòa vừa thất lộc tại An Giang.

Thành thật phân ưu và cầu nguyện hương hồn cụ ông sớm tiêu diêu nơi cõi Phật.

Đại úy và Bà Nguyễn văn Công

CƠ SỞ ẤN LOÁT và XUẤT BẢN

hòa bình

397, Lý Thái Tổ—SAIGON—ĐT 95.809

Nhận in: *SÁCH, BÁO, DANH THIỆP, THIỆP CƯỚI, ẤN PHẨM CÔNG, TƯ KỸ NGHỆ và THƯƠNG MẠI.*

ĐẸP
NHANH
ĐÚNG HẸN

TUYỂN DỤNG

Cho Công Trường bảo trì — Phi Trường Biên Hòa.

THỢ MÁY : Tổng quát — Xe đặc biệt — Động cơ dầu — Thợ đồng — Thợ rèn mũi và binh điện — Các loại trang cụ.

Chỉ tuyển thợ có khả năng — Đặc chế nhận đơn, chỉ nhận đơn mà thôi : Văn phòng LSUMSD Nguyễn Minh Chiếu 273A Saigon từ 13 giờ đến 17 giờ.

Phân ưu

Được tin

NHẠC PHỤ

Đại Tá Tỉnh Trưởng kiêm Tiểu khu Trưởng Tiểu khu Biên Hòa vừa thất lộc tại An Giang. Hưởng thọ 66 tuổi.

Thành thật chia buồn cùng tang quyến Cố Thiếu Tá, và cầu chúc linh hồn bạn sớm siêu thoát.

Đại úy Trần Như Xuyên
Đại Đội Trưởng Đại Đội Trinh Sát 46.

Chia Buồn

Hay tin

Cố Thiếu Tá Dương Kim Mãng

Tiểu Đoàn 2/46

Đã anh dũng hy sinh tại Chiến trường Tân Ô (Bình Long) ngày 21-8-1972.

Thành thật chia buồn cùng tang quyến Cố Thiếu Tá, và cầu chúc linh hồn bạn sớm siêu thoát.

Đại úy Trần Như Xuyên
Đại Đội Trưởng Đại Đội Trinh Sát 46.

Phân ưu

Hay tin trễ

Cụ Nguyễn Văn Tương

nhạc phụ của Trung tướng Hoàng xuân Lãm và Đại tá Trần văn Trọng đã từ trần ngày 19-8-1972 tại Đà Nẵng.

Chúng tôi thành kính phân ưu cùng Trung tướng và Phu nhân Đại Tá và Phu nhân cùng tang quyến. Cầu nguyện hương hồn Cụ ông sớm tiêu diêu nơi cõi Phật.

Bà và Đại tá Nguyễn văn Của
Tư lệnh Lữ đoàn 1V Kỵ binh
và Toàn thể SQ-HSQ. Nhà trợ T4. Kỵ binh

GNỐI THEO TRANG 1

Một số xe bò vien khi được bởi đã cưới hỏi hề : «Tai đâu có buôn bán gì nhiều đâu cả sở Chính phủ bắt mua sắt hra đon thì mua, chưng bắt bán 1 chiếc bỏ vào cho con nit mà phát viết hóa đơn thì khó cho c ng việc làm sa của chúng tôi v khó thực hiện qua».

Một số giới chức lập pháp thì quả quyết rằng vì có sự thất thâu vì các qu n cốc, quân ân hình dân sẽ không thi hành tuyển đến lệnh của chính phủ. Đã có kiến nghị đề áp dụng các biện pháp chế tài thì công không ngăn chặn nổi. Vì lẽ các mà chẳng bắt gặp vi phạm ».

«Tuy nhiên nếu đúng cần thì phải đóng cửa hết mới tránh khỏi sự bắt công.

«Chính chúng tôi đã theo dõi và bắt chẳng một số lớn các nhà hàng hung sang đã qua một chính phủ bằng cách làm hai lần hóa đơn. Một lần lấy tiền của khách hàng với phụ thu 10% vào trợ tiền tuyển, kế đó làm lại một lần khác với số tiền thu đã giảm đi một nửa, như vậy các chủ nhà hàng đương nhiên được lợi 50% tiền số 10% phụ thu và vẫn chịu thuế ít nói Chính phủ.

« Ở các quán cóc, có thể họ vẫn mua số hóa đơn nhưng chỉ dùng rất ít và dùng cho có lệ mà thôi ».

Đường Sơn

THẬP BÁT
Đại Huynh
BẰNG NHẠC
CONĐƯỜNG
MỚI 2
GỒM 18 BÀI CA BẠC ĐẦN ANH được gọi là
NHỮNG BÀI CA
Bất diệt
PHÁT HÀNH
25-8-72
TỔNG PHÁT HÀNH
SHOTGUNS 12A Công Lý
CRYSTAL PALACE
★ Tính hải lại Đại Lý

Cần Tuyển

— Thợ Hàn và phụ thợ Hàn
— Thợ sắt : Cb m công.
— Lao công

Có kinh nghiệm, chăng chỉ tốt làm việc 01 tháng, lương hậu ưu đãi 60A Duy Tân Saigon

BÁC SĨ **HOÀNG MINH MẬU**

GIẢNG SƯ Y KHOA ĐẠI HỌC, TỐT NGHIỆP CHUYÊN MÔN TẠI BA - LÊ

CHUYÊN TRỊ : TRĨ NỘI, TRĨ NGOẠI CÁC BỆNH BAO TỬ, RUỘT, GAN, HẬU MÔN.

33 Yên Đỗ (Tân Định) SAIGON ĐT : 95 429

HỌC GÌ ?

Điện Toán IBM

Trong dụng bất cứ nơi nào thích nào

Khóa mới khai giảng 4-9

Thích hợp với mọi giới sinh viên Học sinh Công ty chức Quân nhân và những ai muốn tiến thủ

Ghi tên ngay từ bây giờ tại Việt Nam Điện Toán Công Ty 11C Thi Sách — Saigon — ĐT 20.821.

— Trung tâm huấn luyện Điện Toán hoàn bị nhất tại Việt Nam đã được hội chuyên viên Điện Toán Hoa kỳ (ACPS) công nhận.
— Lớp học mát lạnh công cộng.
— Ban giảng huấn gồm các chuyên viên, giáo sư tại Việt — Mỹ lôi lạc và tận tâm.
— Có máy thực tập và dụng cụ thính thị tối tân.

MỘT CHÚT GÌ ĐỂ NHỚ...

DIỄM CA 4

PHÁT HÀNH 26-8-72

Tổng Phát Hành : THÚY NGA 12b Công Lý (CRYSTALPALACE) SG

Đại lý các tỉnh xin liên lạc trực tiếp với Tổng Phát Hành

Hậu sinh khả ủy : QUỲNH DAO được kể là lột xác khi viết truyện Liêu trai thi đua với BỒ TÙNG LINH ;

BẠCH NGÂN SƯƠNG

Vinh Điển dịch trong tuyển tập BẠCH HỒ

QUỲNH DAO xuất bản, SÔNG MỚI tổng phát hành.

Đón đọc của nhà xuất bản QUỲNH DAO những thiên tuyệt tác rút trong danh phẩm LỤC CÁ MỘNG của nữ sĩ QUỲNH DAO :

— NỮ SINH ĐẠI HỌC
— CHIẾC ROI ĐỊNH MỆNH
— NGƯỜI VỢ CẦM...

Giá vừa tải tiền, thồ vừa tải đo.

TỪ THỨ TƯ 23-8-72

Hãng GIA HÒA bảo hành và long trọng cho ra mắt cùng Quý vị khán giả đi mua Võ thuật Điện ảnh, tại 7 Rạp lớn Thế đô :

Đại-Nam, Casino Saigon) Hưng-Đạo Văn - Hoa (Saigon Văn - Hoa (Bakao) Đô-Thành (Chơlơn Hào-Huê (Chơlơn

— Đại xuất phẩm võ thuật Quyền cước thành công thứ 3 của hãng Gia Hòa, sau 3 năm trời thực hiện do kỳ công của đại đạo diễn kiêm tác giả Hoàng Phong (Huyền Đa).

— Với sự phối hợp của các võ văn chi đạo Võ thuật :
TIÊN NHẬT LINH . . . . KARATÉ
KIM NHẬT NAM . . . . TAE KWON DO
— Và lão đầu tiên với sự đặc biệt tuyển chọn những diễn viên nổng cốt đã rất nghiệp trong các môn phái như.
MAO ANH — — — — — Đại đao
NGÔ KINH NHI — — — — Đại đao
LIÊU A NA — — — — — Đại đao
TRƯƠNG DUY — — — — Nhị đẳng
*TRÚC ANH — — — — — Nhị đẳng
BÁCH YẾN — — — — — Huyền đai
HỒNG KIM BẢO — — — — Huyền đai

Cuồng Phong Cước Nữ Sát Quyền

LẦN ĐẦU TIÊN TRONG NGÀNH ĐIỆN ẢNH VÕ THUẬT TRUNG HOA

Quý vị sẽ say mê tột độ khi chứng kiến đo Đại Đạo diễn Hoàng-Phong đưa lên màn bạc *Liên Hoàn Cửu Cước. (9 thế đá liên tiếp) trong bài Quyền của đại môn phái Thiếu Lâm. 5 trong 36 Thế Quyền 72 Thế Cước—Và tuyệt chiêu dũng mãnh của môn phái Karatê.

Xin lưu ý : Lý Tiểu Long có Liên Hoàn Tam Cước trong Đường Sơn Đại Huynh, Gia Lăng có Liên Hoàn Thất Cước trong Nữ Bá Vương Quyền—Còn trong phim này Mao Ảnh có tới Liên Hoàn Cửu Cước.

— Cốt chuyện cực kỳ dữ dội được diễn tả một cuộc báo thù giữa 3 người dân bà và 4 người đàn ông chắc chắn sẽ làm quý vị Say Mê, Sống Động lòng trong khung cảnh thương tâm của kẻ bị bạo tàn áp bức.

SIÊU PHẨM BẢO ĐẢM CỦA HÃNG GIA - HÒA
ĐẠI VÍ TUYỂN — NỔI TIẾNG TRUNG HOA
EASTMANCOLOR — PHỤ ĐỀ VIỆT HOA ANH

PHÂN ƯU

Được tin :

Cụ Kiều Hỗ

Nhạc Phụ của Đại-tá Tỉnh Trưởng kiêm Tiểu Khu Trưởng Biên Hòa vừa thất lộc tại An Giang. Hưởng thọ 67 tuổi.

Chúng tôi xin thành thật phân ưu cùng ông bà Đại Tá và kính chúc hương hồn cụ ông sớm tiêu diêu nơi miền cực lạc.

Quân Cán Chánh các cấp Tỉnh và Tiểu Khu Biên Hòa

MINH TÂN 525 Nguyễn Tri Phương (gần góc Trần Quốc Toản) **8-9** Khai giảng lớp **Toán 12.B — Toán 12.A Lý Hóa 12.A.B**

Toán : HÀ XUÂN CHÂU — CỬ AN HƯNG — VÕ BÍNH LƯU — ĐINH ĐỨC MẬU
Lý Hóa : VŨ MỘNG HÀ

TRUNG HỌC **QUANG MINH** 299 TRẦN Q. TOẢN SAIGON

1-9 KHAI GIẢNG : SÁNG — CHIỀU — TỐI
★ CÁC LỚP 12A, 12B, 12C
★ CÁC LỚP DỰ BỊ 12 A.B (Thi Tú Tài năm 74)
Giáo Sư lừng danh ● Kỷ luật nghiêm minh ● Khóa 1-72 tỷ số đậu 78%

TỪ THỨ SÁU 25 8-72
HÃNG WARNER BROS TRÌNH BÀY TẠI 2 RẠP (MÁY LẠNH)
REX và LÊ - LỢI (112, LÊ THÁNH TÔN SAIGON)
Cuốn phim Quái Đản Đương Tim và Ngay thở trong 95 phút

Uống máu ác quỷ DRACULA

(UNE MESSE POUR DRACULA)

Với CHRISTOPHER LEE, luôn luôn Đóc đáo trong vai Ác - Quỷ DRACULA
Và : LINDA HAYDEN, ANTHONY CORLAN

— Sau khi DRACULA chết, 3 bưu vật là Áo Choàng đen, Cây-rê và Dinh ngài đựng bít đó bị đ tô đem ra thi triển phép lạ để hồi sinh một đêm Ấy âm u ma quái trước ngôi mộ DRACULA.
— Kẻ mua vì quá bịnh sự nên đẹp chết đ tô DRACULA, nếu hồn chết sẽ Bịnh ngài .. DRACULA sống lại trả thù cho đ tô.
— Những người con của thủ phạm lần lượt bị DRACULA hút máu chết, kẻ nầy trói kẻ khác hút máu lẫn nhau và biến thành MA-CÀ-RÔNG thuyền kép chuyên hút máu người.
— Một trận ác chiến điên ra khốc liệt giữa DRACULA và những oan nhân sắp chết vì DRACULA, sau cùng phải nhờ có Thánh giá hỗ trợ, DRACULA mới trở về cát bụi .. biến thành chiếc áo choàng đen trước cự kình thiếp, tuất mà Tôi của khán giả đến xem
— Quý vị đã xem DRACULA et les FEMMES (Gái Nhàu và Ác Quỷ) không thể bỏ qua siêu phẩm quái đi kinh sợ gấp 10 lần UỐNG MÁU ÁC QUỶ DRACULA

TECHN COLOR — NÓI TIẾNG PHÁP — PHỤ ĐỀ VIỆT HOA ANH