Do anh Võ Phi Hùng Cựu HS Petrus Ký (67-74) tặng Kho Sách Xưa Quán Ven Đường (Từ microfilm Thư Viện Đại học Cornell)

NT ROGERS tiên đoán : Trước hay sau bầu cử TT Mỹ

CÓ HÒA BÌNH Ở VN

BỐN LÝ DO KHIẾN BẮC VIỆT PHẢI THƯƠNG THUYẾT

● NGA SỐ VÀ TRUNG CỘNG ĐANG TẤN THÀNH GIẢI PHÁP THƯƠNG THUYẾT CHO CHIẾN TRANH VIỆT NAM

PHILADELPHIA 20-8 (UPI) — Trong 1 bài phỏng vấn của tờ Philadelphia Inquirer hôm nay (20-8), ngoại trưởng Rogers tiên đoán ; một giải pháp hòa bình sẽ đạt được trước hoặc ngay sau ngày bầu cử TT Mỹ tháng 11 tới đây.

Ngoại trưởng nói : « Tôi nghĩ rằng hoặc chúng ta sẽ có một giải pháp bằng thương thuyết trước ngày bầu cử, đây là điều rất có thể, hoặc chúng ta sẽ có một giải pháp ngay sau ngày TT Nixon tái đắc cử.

Lời tiên đoán trên của Ngoại trưởng Rogers đã được coi như đều biết điều tiên tri thành phố Nixon đưa ra về những kết quả của những cuộc mật đàm của cố vấn Kissinger với BV.

Ngoại trưởng Rogers tuyên bố, sở dĩ ông có thể tiên đoán như trên vì Bắc Việt đang gặp những khó khăn nghiêm trọng về quân sự, kinh tế và tài lý.

Ngoại trưởng Rogers kể ra 4 lý G COI SANG TRANG 8

: Các chiến sĩ ... đang nã đạn dữ dội vào các ổ kháng cự của địch ... THANH HUY ... quân

hòa bình

● CHỦ NHIỆM – CHỦ BÚT : TRẦN-DU (MINH TÂN) ● GIÁM ĐỐC : TRẦN-HỮU-QUỲNH

TOÀ SOẠN VÀ TRỊ SỰ : 235 PHAM-NGŨ-LÃO S.G. ĐT. 99.801

NĂM THỨ BAY ★ BỘ MỚI ★ SỐ : 1139 THỨ BA 22-8-1972 14.7 NHÂM TÝ ★ 8 TRANG 25đ

HÒA BÌNH NGHỈ 2 NGÀY 23 và 24-8-1972

Tuần báo quyết định của Hội Chủ Bút V.N. nhật báo Hòa Bình nghỉ 2 ngày 23 và 24-8-1972.

Xin bạn đọc nhớ đón đọc Hòa Bình ngày 25-8-1972.

CHIẾN TRANH VÀ NƯỚC MẮT CỦA MỘT BÀ MẸ

: Một bà mẹ đang khóc người con trai của bà trong khi anh em quân nhân khiêng cố quạn tài của con bà đi chôn. Người con trai của Bà Mẹ này đã bị thương trong trận đánh gần đây tại Phú Vinh, cách Huế hơn 3 cây số về phía Đông

(Ảnh của SS)

Nếu Sài Gòn - Hà Nội mềm dẻo một chút công thức Hòa Bình sẽ thực hiện được

Tổ Nữu Ước thời báo trong một bài xã thuyết cho rằng với cuộc công du của Kissinger qua Saigon và việc Le Duc Tho về Hà Nội, thời gian giải quyết đã gần kề và 2 phe đang chuẩn bị cho cuộc đối thoại cuối cùng về VN trước cuộc bầu cử TT Mỹ.

Tờ báo ước tính rằng giải pháp chính trị phức tạp do Hanoi đề nghị khó có cơ hội thành tựu tức đây đến tháng 11, nhưng 1 giải đoạn khởi điểm có thể xuất qua được. Sau đó, sẽ có 1 cuộc ngưng bắn nhằm chấm dứt các vụ oanh

TIN VẮN

Khoa chấm cứu được áp dụng tại Đại Học ALABAMA

BIRMINGHAM 19-8 (UPI)— Không bao lâu nữa khoa chấm cứu sẽ được đem ra thi hành để làm

Đ COI SANG TRANG 8

Các vị Tư Lệnh Mỹ ở Sàigòn, cho rằng Đà Nẵng là mục tiêu của Cộng Sản Bắc Việt

QUÂN V.N.C.H. DI TẢN QUẾ SƠN VÀ ROSS

B 52 SAN BẰNG VÙNG V.N.C.H VỪA DI TẢN

★ Đường Saigon Vũng Tàu đã lưu thông trở lại ● Sáng ngày Chúa Nhật quân VNCH đã giải tỏa xong QL 1 ● Một trận Kiến Hòa nổ lớn tại 2 quận Hàm Long, Đôn Nhơn

SAIGON (TPH)— Sau 24g liên tiếp phản kích bằng cả bộ binh và các cuộc tấn công hỏa tiễn và các cuộc tấn công bằng bộ binh của Cộng quân, quân Jôi VNCH đã di tản khỏi quận ly Quế Sơn và căn cứ Ross nằm trên các con đường tiến sát ở phía Nam Đà Nẵng.

Quế Sơn ở 40km Tây Nam Đà Nẵng và căn cứ Ross ở 5km phía Đông Nam Quế Sơn.

Việc di tản Quế Sơn khiến chỉ còn lại 1 căn cứ Baldy nằm giữa Cộng quân với quốc lộ 1 ở 16km Đông Nam căn cứ Ross.

Nếu cộng quân di chuyển được đại bác 130 ly tới quanh căn cứ Ross thì quốc lộ 1 và bãi cảng thương cảng Hội An có thể nằm trong tầm pháo kích của Cộng quân.

Tờ Ross cộng lực với cuộc bắt quấy phá sự lưu thông gần duyên hải và nếu Cộng quân di chuyển sang lên phía Bắc 16km nữa thì có thể pháo kích vào Đà Nẵng bằng loại đại bác này.

Để ngăn ngừa Cộng quân sử dụng căn cứ Ross và các chiến lũy M COI SANG TRANG 8

MỸ CANH TÂN LỰC, KHÔNG QUÂN V.N.C.H.

Không quân thêm nhiều loại phản lực siêu thanh tối tân Skyhawk và F.5

☆ Sẽ thay đổi chút ít về Lực Quân, thành lập những đơn vị mới thích ứng với các vũ khí mới

SAIGON 20-8 (UPI).— Nguồn tin quân sự từ Saigon hôm Chủ nhật cho biết là đầu tiên Hoa Kỳ thay đổi chương trình VN hóa tới hạn sẽ gồm những quyết định tăng cường lực quân và không lực VN CH với nhiều vũ khí và phi cơ tối tân hơn.

Quyết định trên của nhằm trang bị cho không lực VNCH thêm nhiều phản lực cơ F.5 mới đã sức đánh bại các loại phi cơ Mig của BV.

Mặt khác, một dự án biện chế đang được cứu xét nhằm cung cấp cho VNCH những phản lực cơ siêu thanh tối tân A.4 loại tấn công Skyhawk để yểm trợ cho các cuộc hành quân dưới đất.

Chương trình VN hóa mới sẽ hay thế kế hoạch cũ bắn được đưa ra hồi năm 1969.

Kết quả của chương trình mới sẽ là thu ngắn thời hạn tối đa hóa quân lực VNCH ít nhất sáu tháng và cũng có thể nhiều hơn nữa.

Nguồn tin quân sự cho biết các

C COI SANG TRANG 8

9-72 : Mỹ trao LongBình lại cho Quân Đội V.N.C.H

SAIGON 20-8 (UPI).— Các nguồn tin quân sự cho biết Long Bình, căn cứ quân sự ngoài quốc lớn nhất của Mỹ, cách Saigon 22km về phía ĐB, sẽ được trao lại cho quân đội V.N.C.H vào tháng 9-72.

Một bể thống không lồ gồm 9 bộ chỉ huy quân sự sẽ bỏ lại và ít nhất sẽ có 10.000 binh sĩ Mỹ đóng tại Long Binh được đưa về Saigon. Căn cứ Long Binh được xây dựng vào năm 1967 với phí tổn 120 triệu Mỹ kim và đã nổi trở đông của gần 50.000 quân trong số gần nửa triệu lính Mỹ tại VN vào khoảng giữa năm 1968. Căn như tất cả các đơn vị không tác chiến Mỹ đều đã bỏ cải hay rút Long Binh. Các cơ sở dùng để đặt bộ chỉ huy đều có gắn máy lạnh và được xây trên đỉnh một ngọn đồi thấp gần trung tâm căn cứ.

Ngoài ra tại căn cứ còn có 2 sân chơi tennis, 1 phòng ăn rộng 1.ha, 15 tục tắc xi 1 ngân khổng lồ tiện tập hóa, 2 quán gái khai, 1 hồ tắm, 1 khu vực dành cho sự các quân nhân một quán ăn Tàu, nhà tắm hơi. Dù trước đây chính phủ VN Cộng hòa đã phác họa nhiều kế hoạch lớn nhằm vực căn cứ Long Binh sau khi Mỹ rút khỏi đây, nhưng có lẽ sau lễ

I COI SANG TRANG 8

CỘNG-QUÂN ĐỘT NHẬP 4 ẤP Ở TUY HOÀ, ĐÃ GIẢI TỎA BA ẤP

☆ XE ĐÒ PLEIKU PHÁ BỐN BỊ MÌN 70 NGƯỜI THƯƠNG VONG

SAIGON (TV) 21-8— Cộng quân đã bắt đầu cuộc Tổng công kích toàn diện đợt II bằng nhiều cuộc tấn bộ, tấn công, tấn kích và pháo kích nhằm vào quân lực VNCH và thường dân.

Tin quân sự cho biết, lúc 14g20 hôm Chủ nhật, CQ đã giựt mìn 1 xe đò chở 70 hành khách trên đường từ Pleiku về Phú Bổn. Cuộc giựt mìn này đã gây cho 40 thường dân thiệt mạng 30 người khác bị thương và chiếc xe bị hư 100%.

2 Tiểu đoàn Cộng quân tấn công Tuy Hòa

BTL Saigon cho biết lúc 4 giờ sáng hôm thứ sáu khoảng 2 Tiểu đoàn CQ đã tấn công vào 1 đơn vị ĐPQ trong khoảng 1km 8 tỉnh lỵ Tuy Hòa. Lập tức nhiều tiểu đoàn ĐPQ khác đã được ĐCH Tiểu khu Phú Yên đã được điện động tiếp ứng cho đơn vị bị Cộng quân phòng tốn. Trận đánh kéo dài đến buổi chiều cùng ngày. BTL quân sự loan báo, kết quả sơ khởi có 13 Cộng quân bị hạ tại trận. Ta tịch thu 8 súng thể đồ loại Phát ĐPQ có 8 binh sĩ tử thương và 9 người khác bị thương.

Cộng quân đột nhập 4 ấp ở Phú Yên

Tin cho biết, lúc 4g sáng 19-8, CQ sử dụng tiểu đoàn K13 phối hợp với Tiểu đoàn K.96 cơ động tấn nhằm mục tiêu vào đồi 32, do các binh sĩ ĐPQ phòng thủ giữ an ninh QL.14.

CQ đã phong tỏa đồi này trước khi xử dụng một lực lượng khác xâm

L COI SANG TRANG 8

Hànội và Hải Phòng bị oanh tạc tơi bời

★ Phi cơ Mỹ lại hạ một phi cơ Mig 21 của BV

SAIGON (TPH)— Oanh tạc khu trực cơ Mỹ lại oanh tạc nặng nề các vùng quanh Hanoi và hải cảng Hải Phòng và bắn rơi một phi cơ MIG 21 của BV trong 24 giờ chấm dứt vào 17 giờ ngày thứ 7.

Đây là phi cơ Mig thứ 49 của BV bị phi cơ Mỹ bắn hạ trong năm nay vì đó 1 phi-trường của không quân Mỹ hạ ở 32cs Đông Bắc Hà phòng.

Theo thông cáo của Bộ tư lệnh Mỹ thì 320 phi xuất oanh tạc chiến thuật đã được thực hiện trong vòng 24g. Các mục tiêu tấn công gồm có 1 vị trí phòng không gần phi trường Kép Đông Bắc Hanoi và khu bảo luyện dân binh xâm nhập miền Nam ở Xuân Mai phía Tây Nam Hanoi. Phi cơ cũng tấn công nhà ga xe lửa Yên Bái ở Tây Bắc Hanoi. Đường Hỏa xa bị cắt ở 8 chỗ và 12 nhà kho bị phá hủy.

Phi cơ Mỹ đã phá hủy đường hỏa xa Bắc Giang ở Đông Bắc Hanoi.

Ngoài ra phi cơ Mỹ của tàu công

K COI SANG TRANG 8

Những người nào được dân tin tưởng nhứt ?

Ký giả đứng trên chánh án T.C.P.V. viên chức Chánh Phủ và nhiều hạng

MANILA 19-8 (UPI) — Kết quả của một cuộc thăm dò dư luận mới đây về những người đáng được tin nhất tại Phi đã sắp xếp các bác sĩ đứng hàng đầu các nhà sĩ hàng thứ nhì là giáo sư hàng thứ ba.

Các linh mục và mục sư được đặt hàng thứ tư trong khi các viên chức chính phủ bị liệt vào hàng thứ 18.

Cuộc thăm dò do trung tâm thăm dò Phi thực hiện bằng cách hỏi khoảng 500 người được chọn khắp nơi.

• Hạng người nào là hạng người ông bà tin tưởng nhất và hạng người nào là hạng người ông bà không tin tưởng khi họ bày tỏ một quan điểm hoặc giải thích một vấn đề ?

Những người đáng tin vào hàng thứ năm vì nghề nghiệp của họ là các linh tu quốc giáo, kế tiếp sau đó là các phóng viên báo chí, truyền thanh và truyền hình các chánh ủy tối cao phép việc, các lãnh tụ dân

D XEM TIẾP TRANG 8

T.Q.L.C. lại hạ 6 xe tăng T 54 ở tỉnh lỵ Quảng Trị

QUẢNG TRỊ (HT) 21-8—TQLC đêm thứ bảy đã gay tranh ác liệt với quân BV trong thị xã Quảng Trị và trận đụ chiến kéo dài đến sáng ngày Chủ nhật mới kết thúc.

Dưới ánh sáng của hàng ngàn hỏa châu sáng rực cả một khu vực phía Nam thị xã, TQLC đã giao tranh với quân BV tại bến xe Nguyễn Hoàng và khu vực sân Vận Động. Những trận đánh cận chiến bằng lưỡi lê, lựu đạn và bên TQLC đã dùng súng M.72 để tiêu diệt quân BV cố thủ trong các công sự cuối ác tại hai khu vực này. Trận đụ chiến đã kéo dài đến lúc sáng Chủ nhật và TQLC hạ 34 quân BV, bắt 1 tù binh, tịch thu 22 súng.

Trong khi đó quân BV từ bên kia sông Thạch Hãn vẫn mở các cuộc phản kích vào các vị trí của TQLC trong thị xã trong khi phi cơ phản binh VNCH mở các cuộc oanh tạc và tác xạ vào các vị trí từ thủ của quân BV trong Cổ thành. Phi cơ HK cũng mở nhiều cuộc oanh tạc bằng bom điều khiển các các đồn phòng không của BV trong Cổ thành. Phi cơ đã phá hủy 6 chiếc xe T.54 của quân BV hồi chiều ngày thứ bảy 19/8.

E COI SANG TRANG 8

Phân ứng về sắc luật 007 sửa đổi quy chế báo chí

Nghiệp đoàn Ký giả V.N. hoan nghênh nông nhiệt sắc luật 007

★ NĐKGVN xin sửa 3 điều 19, 28, 29 mà thôi

SAIGON — Nghiệp đoàn ký giả VN do ông Nguyễn Ngọc Chiếu làm Thanh thương Hoàng làm chủ tịch vừa gửi lên Tổng Thống một bức thư hoan nghênh nồng nhiệt sắc luật 007 TT/SLU vừa đổi quy chế báo chí, có đoạn như sau đây :

Trong mục tiêu cao đẹp và khiêm thiết của sắc luật số 7 là lành mạnh hóa tình hoạt báo chí nước ông, chúng tôi xin hành kính gửi tới Tổng Thống lời hoan nghênh nồng nhiệt của chúng tôi. Dù chỉ là những Ký giả cộng sản, nghĩa là những người không có toàn quyền định đoạt về nội dung cũng như hình thức bài báo do mình viết ra, nhưng chúng tôi vẫn hy vọng tôi mong mỏi rằng sắc báo chí VN sẽ có quyền thoát khỏi tế trang thao túng bởi tinh thần thương mại bất chính, bất chấp đúc gây tai hại cho xã hội và tinh thần hoạt động chính trị, bất chấp khu quả bất lợi cho quốc gia trong công cuộc chiến đấu bảo vệ miền Nam tự do trước hiểm họa xâm lược của Cộng sản độc tài.

Tuy nhiên, trong mục tiêu lành mạnh hóa Báo Chí VN, chúng tôi cũng xin Tổng Thống cứu xét lại 3 điều khiếp chế tai và thể nói là quá khắt khe — một sắc thái không thích hợp cho công cuộc cải tiến báo chí được nhà trong tình thần phát triển tự do dân chủ, mặt khác xô đẩy hàng trăm gia đình vào cảnh thất nghiệp tràng đó vì không con việc làm.

B COI SANG TRANG 8

Phái viên Hòa Bình « bám sát » cuộc đột kích cố thành Quảng Trị

Anh nhảy dù hô Việt Nam muốn năm rồi gục xuống lá Quốc Kỳ

● CẮM CỜ TRÊN CỔ THÀNH LÀ MỘT MISSION IMPOSSIBLE RẤT GIỤT GÂN

(Tiếp theo)

Tôi người lính chính Mỹ đã do hoa trước khi đặt chân lên bờ Cổ thành Quảng trị đã chiếu lần cộc chiến với Quân CSBV trên đường tiến đến mục tiêu trong đêm 24.7.72.

Trường toán Trần Tâm thuật tăng trong đêm đi cắm cờ trên bờ Cổ thành Quảng Trị toán Quyết tập 51 đã đụng đầu lu lịa với Bắc quân. Người ta toán cũng đã phải thanh toán hai cái chốt cùng hoa cả đã hoa cương gần một 3 đại bác 75 không giật và một đại liên đã bị ghẻ ngồi và hành xe đi chuyển. Trường toán Trần Tâm nói rằng anh em trong toán quyết tử 51 phải sương thêm kinh hồn khi phải tới thanh toán mấy tên lính gác cái chốt nay bằng đao gươm 2 đã tranh tiếng động, sau đó mỗi người cầm hai trái lựu đạn kéo tiến công tận tới triệt hạ hai ổ chiếu lửa này.

Tâm anh quyết tử 51 đã bước qua ít nhất trên 20 sác Bắc quân trước khi những đội tay cung nhắc của họ bàn được vào bờ thành Quảng trị, 1 bờ thành cao ngập đầu người và bề dày do đúng 5 thước Đạt bờ thành cũng là 1 cái lớ-ke sắc, phe mấy tấn bom khoét bờ thành

Tập đất xuống bao nhiêu đã có bao ... lính bị chết dưới khi sượt qua bao nhiêu.

A COI SANG TRANG 8

T.T NG-V-VỸ BIỆN MINH VỀ QUỸ TTTKQN

Vụ 400 triệu của Quỹ TTTKQN chuyển vào 2 Trương mục của TT Ng. văn Vỹ

(Tiếp theo)

Theo viên Phụ Tá Tổng Giám Đốc Công ty VICCO thì Cty mua lại lô hàng này rất phù lý vì không vượt qua chân thực sự của Công Ty không theo thủ tục khảo giá thông thường, không tìm hiểu xuất xứ lô hàng và chấp nhận hóa đơn bất hợp lệ của Ông Binh.

Giải đáp ; Tháng 5-1971 Hội Đồng Quản Trị đề chấp thuận cho Công ty VICCO đây mạnh nghiệp vụ nhập khẩu Để chuẩn bị cho nhu cầu công tác đó Ban Giám Đốc đã cho nghiên cứu một số đề án kiến trúc và dự định nhập lãnh công tác khai trang và xây cất các chi nhánh của Quỹ Thương Ngân Hàng tại các tỉnh.

Vì vậy, khi được biết ông Trịnh Trương Binh là một kỹ nghệ gia đang điều khiển một cơ xưởng chuyên sản xuất các loại lưỡi nhôm, sắt, ... Ban Giám đốc đã ký kiến cho 2 vị Phụ tá Tổng Giám đốc và Kỹ thuật nghiên cứu giá cả và kỹ thuật tạo tác để thực hiện tân trở, theo sự chấp thuận của Hội Đồng Quản trị.

Đối với địch vụ lô hàng cửa nhôm, Công Ty chấp nhận tăng việc mua bán, trao đổi hàng hóa giữa các tư nhân (2 phía nhân), người bán có trách nhiệm phải chứng minh với cơ quan công quyền về xuất xứ các hàng hóa do mình thu đắc.

Việc chấp hữu các lô cửa nhôm của ông Binh, Công ty Vicco công nhận trên ngân khách hàng khác, không thể nào biết được vì :

1) Ông Binh là một thương gia, có tên tuổi trên thương trường

2) Ông Binh là một chủ hàng chuyên sản xuất các loại cửa mà hầu hết các nhà thầu kiến trúc ai cũng biết

3) Hiệu buôn của ông đang hoạt động công khai tại một địa chỉ chắc chắn và trong 1 khu phố thương mại.

Hơn nữa, khi đặt hàng, Ông Binh đã xác nhận là Ông có đủ khả năng pháp lý để cung cấp hàng hóa cho Công ty khi giá cả được thoả thuận.

Do vậy Ban Giám Đốc Công ty cũng có thể tham trong việc mua lô cửa nhôm nói trên.

1) Trước một chi tiêu quan trọng Ban Giám Đốc đã cứ trình Hội Đồng Quản Trị, và được chấp nhận cho thực hiện lô hàng.

2) Ban Giám Đốc cũng đã yêu cầu ông Binh cho biết xuất xứ của lô hàng, ông Binh có xuất trình cho Công ty « Bills Service contract » có của ký

N COI SANG TRANG 8

22 — 8

Quan Điểm Hòa Bình

NHỮNG KINH NGHIỆM ĐẦU TIÊN

Tuần trước, trong bài tiền, Hòa Bình đã nêu ra những khó khăn đối với làng báo do sắc luật 007 gây ra, không phải chỉ ở mấy chục triệu bạc kỷ quỹ, mà ở việc áp dụng sắc luật này.

Có người cho rằng chúng tôi đã bi thảm hóa vấn đề, đã nêu ra những khó khăn có tính cách phòng đoán. Nhưng chúng tôi đã không phải đợi lâu để kiểm chứng những phòng đoán của mình trở thành hay sai. Cơ hội kiểm chứng đã đến rất tươm, và đến ngay với Hòa Bình : Hòa Bình đã bị tịch thâu hai ngày liên tiếp, đó là các số báo « Hòa Bình Chủ Nhật » tuần này, và « nhật báo HB » số đề ngày 20-8-1972.

Theo biên bản của quốc hữu trách, Hòa Bình Chủ Nhật bị tịch thâu vì vi phạm điều 53 quy chế báo chí. Bài báo bị tịch thâu đã đề nghị chính phủ nên bắn một tờ « Nhật báo làm cơ quan ngôn luận chính thức và duy nhất của quốc gia, có các nhân vật thuộc nghề phạm, lập pháp và tư pháp chịu nhau phụ trách các mục quan trọng. Trên thế giới, đã tại các nước tự do hay độc tài cộng sản, nhiều nhân vật nổi tiếng đã từng viết báo và làm ở nhà chưa cầm quyền, hay ngay khi đang cầm quyền, như Churchill, De Gaulle, Kennedy, Johnson, Nixon, Gandhi, Hitler, Mussolini, Marx, Lenine, Mao Trạch Đông, Ngô Đình Nhu, Hồ Chí Minh v.v... Làm báo và viết báo, cuộc chân không phải là một nghề sáu, TAS mà, khi đăng bài đề nghị xuất bản một tờ báo do các nhân vật lớn phụ trách, « Hòa Bình Chủa Nhật » đã bị tịch thâu vì vi phạm chính bằng các nhân vật của chế độ.

(Xem tiếp trang 7)

TỔ QUỐC LÂM NGUY

★ Bài của NGHĨ SĨ yêu nước

AI QUỐC VIỆN

— Thưa quý đồng viên, tôi đồng ý phải có biện pháp với mười sáu phần trăm lãnh thổ Mỹ ở Việt Nam nói để bỏ phiếu cho Mac Govern, chúng ta không thể chấp nhận cho bọn phản động, hạng cầm súng trong chiến sĩ đã sống trên đất nước này. Quân đội phải rút ký vượt, đầu phải muốn bỏ phiếu cho ai thì bỏ? Nhưng chúng ta sẽ áp dụng biện pháp nào, xin quý đồng viên cho biết ý kiến?

— Tôi xin đề nghị ba biện pháp, đó quý bạn tùy nghi lựa chọn. Biện pháp thứ nhất chúng ta trực xuất hết những linhMỹ nào đã trả lời cuộc thăm dò ý kiến là bỏ phiếu cho Mac Govern. Biện pháp thứ nhì, chúng ta bắt lính Mỹ trên lãnh thổ can kết sẽ bỏ phiếu cho Tổng Thống Nixon, ai chịu làm tôi can kết, thì tiếp tục được ở lại Việt Nam. Ai không chịu can kết, thì bị trực xuất ngay. Biện pháp thứ ba nhằm đáo hàng chúng ta được kết Tổng Thống Nixon sẽ bỏ phiếu cho mình 15.000 quân, nếu chúng ta ở thế yếu chúng Tổng Thống Nixon trong đó rút quân nếu, sẽ rút tất cả những tên lính đó quân đội bỏ phiếu cho Mac Govern.

— Tôi đề nghị chọn giải pháp thứ ba.

— Không ai phản đối, có như chúng ta đã cấp thuận giải pháp thứ ba. Bây giờ, xin quý đồng viên tiếp tục thảo luận và đề làm thế nào để giúp Tổng Thống Nixon tái đắc cử ?

(XEM TIẾP TRANG 7)

TẠP GHI

TỪ GIÀN

Làm mau lên

Vụ Quý Tương Trợ và Tiết Kiệm Quân Nhân công ngày càng thấy khó ăn, như Tổ Cán đã viện đoàn, Cụ Phó Hương nổ trong phiếu đi. Tưởng Vụ phân phiếu lại. Bắn nào cũng đúng đợt bắc cả lớn. Chưa biết sẽ phải, ai trả. Cần có một quan Tổ đóng giấu đã xét xử. Nhưng thiếu nhi chưa có ưu quan nào đóng vai trò quan Tòa đó. Giám Sát Viện như chưa nắm chặt nhiều, không sẽ buồn tay bàng nhau. Thượng Viện sau vụ Luật Ủy Quyền, đã bắt đầu rên rỉ. Người ta chỉ lo chỉ nhỏ nhau, không sẽ ngắt đến quốc sự.

Hai cơ quan liên định ấn quyền điều tra thì tên hơi lộng tiếng, nên Ủy ý Tiết Kiệm vẫn còn chỉ nhăng. Giáo lúc đó, nhiều người tin nói Ủy Ban Thanh Lý sẽ đưa người nhi người ra Tòa Đại Hình hoặc Tòa Quân Sự Mặt Trận.

Mới vào giả, có là là quân nhân, đã biến thư cho Tổ Cán, bảo rằng phải có biện pháp mạnh, không cần chi rồi phân tích lưu phạp cho nó một cái xác.

Tổ Cán thấy lắm mạnh thì rất đã làm mạnh, nhưng khi chưa phân được trắng đen thì làm sao mà làm mạnh ? Nhiều người đã đặt hy vọng vào Ủy Ban Thanh Lý, vì theo tin của báng SAI thì Ủy ban rất sẽ đại diện quân nhân, đáng ra truy tố.

Tổ Cán đọc tin của SAI mà thấy khó tin, vì truy tố ai và truy tố cái gì ? Để là mất cái hồi đang làm điền đầu các viên chức cả tiền nhiệm, trong khi giới hình đàn nghĩ rằng có thể xoán đã tất cả ra Tòa Quân Sự Mặt Trận!

Hôm nay, Ủy Ban Thanh Lý đã ra một Thông Cáo nói rằng sau khi đã tham khảo ý kiến của 5 Cơ Viện Luật Pháp và Tài Chánh (chắc phải là cố vấn vì đại) Ủy Ban đã quyết định thực hiện 4 biện pháp sau đây:

1 - Xác tiền thủ tục bồi hoàn tiền vốn và lãi cho quân nhân. Chuyện này chẳng có gì khó.

2 - Thi hành Thông Cáo của Phủ Tổng Thống và khuyến cáo của Phủ Tổng Thống. Ủy ban đã nhờ một luật sư lấm thủ tục khởi tố trước Tòa Hộ để xin bồi thường thiệt hại và của ngân khoản đã bị thiệt hại.

3 - Cố gắng điều tiên lộc với Việt Nam Thương Tín để thương lượng ân lại của cổ phần mà trước đây đã đóng góp đã mua.

4. Cố một số người tạm thời thay thế cho Quân Tri Viên và Giám Đốc các Công Ty vừa bị ngưng chức, để tiếp tục điều hành các công ty này.

Ủy Ban nói rằng các chỉ thị của Thông Cáo chính thức của Ủy Ban mới có giá trị, còn các tin hành lang không có giá trị.

Đọc Thông Cáo của Ủy Ban, không thấy có đoạn nào gửi đến Tướng Vụ và những người liên hệ ra Tòa Đại Hình hay Tòa Quân Sự Mặt Trận như hồng tin SAI đã loan.

Thông cáo chỉ nói đang nhờ luật sư làm thủ tục kiện ở Tòa Hộ để xin bồi thường thiệt hại và của ngân khoản đã bị thâm lạm. Chưa biết luật sư của Ủy Ban đã đưa vào các yếu tố nào để làm căn bản cho đơn khởi tố? Chắc là đang nghiên cứu!

Kiện thì có kiện, nhưng thông thả chưa chắc đã thắng vì chuyện Quỹ Tiết Kiệm còn mờ ám lắm, nhưng cho đến khi vụ kiện kết thúc, cũng phải mất ít nhất 3 năm!

Có làm việc lâm cầm như trên, không biết bao giờ vụ Quỹ Tiết Kiệm giải quyết xong, trong khi dư luận đòi buộc phải có các biện pháp thích đáng cấp.

Tổ Cán đề nghị, một bên là Phó Tổng Hương và Ủy Ban Thanh Lý, đông nguyên cáo, là Tướng Vụ và các viên chức liên hệ, còn một bên là Tướng Vụ và các viên chức liên hệ đồng chống lại Phó Hương và Ủy Ban Thanh Lý. Cơ quan đó giữa lấy đến trời soi xét là Thượng Viện hay Giám Sát Viện, đã xem ai trái ai phải.

Khi xét định được lẽ rất thì lâm mạnh, đừng để lâu cỏi trâu hóa bùn, dân mất tin tưởng.

Khi nhân dân Tiệp tranh đấu cho tự do

TRƯƠNG TỬ PHÔNG

(Tiếp Theo)

Ngày hơn nữa là người Nga buộc đăng CS Tiệp phải ghi vào qui chế đảng điều khoản định rằng đảng sẽ "có những cuộc thanh trừng thường xuyên".

Báo chí Tiệp bị đối xử thật tàn tệ. 2000 nhà báo đã bắt buộc bỏ nghề, trong số đó, có tới 1 500 người làm trong ngành báo chí phát thanh Thiếu người và thiếu chuyên viên. Đài phát thanh Prague đành phải lôi ra những chương trình cũ mèm từ hồi Tiệp qua bị Đức Quốc xã chiếm đóng ! Văn hóa Tiệp bị rách nát và các nghiệp đoàn Tiệp thì hoàn toàn dầu hàng chính quyền thân Nga. Quả thật cuộc thanh trừng đã điên rồ ghê gớm. Nhưng người Nga cũng như chính quyền bù nhìn của Husak không yên tâm vì họ biết rằng dầu có thay thế cả nữa triệu đảng viên, dầu có hành hạ đã man đến dầu các nhà trí thức, sinh viên và báo chí Tiệp nhưng cũng hành hạ thì chỉ càng làm tăng những người chống đối chế độ và chính những người chống đối ấy là một thứ "lực lượng trừ bị rất mạnh" cho nền dân chủ chân chính của Tiệp. Chế độ hiện tại của Tiệp ý thức được sức mạnh của những người chống đối. Họ biết rằng những người chống đối dùng mọi cách để phổ biến trong quần chúng tư tưởng chống đối. Do đó nhà cầm quyền thân Nga tại Tiệp mới mở một loại phiên xử thật nặng các người trí thức chống đối đề dằn mặt. Tại cửa tòa án Prague, một số nhà báo Tây phương đã gặp lại những khuôn mặt sinh viên Tiệp từng bị kết án năm 1970 vì đã lên lút hội họp chống lại nhà nước. Mấn hạn tù, năm nay họ lại đến trước cửa tòa án để tỏ tình đoàn kết với những người đang bị xét xử. Trước cửa Tòa án các cảnh sát viên Tiệp rất bối rối Họ đang bị đoàn người khiêu khích dữ quá. Đánh mạnh hay là trả lời những lời chửi rủa của các sinh viên kia ? Họ thật là can đảm. Chừng 50 người những người nào công rất cương quyết. Cảnh sát đã chụp hình họ rất kỹ trước cửa tòa án Prague. Rồi đây, chắc chắn 50 người ấy sẽ không còn được yên với chính quyền Husak nữa. Ở bên trong tòa án chỉ chết để vài bước người ta đang họp kín để xử những người chống đối mặc dầu luật hình nước Tiệp định rằng những cuộc tranh luận sẽ diễn ra công khai. Nhà nước Tiệp vói quá đầy đủ súng đạn đại bác và xe tăng, cộng với gần 100 000 quân Nga tiếp tay đã không dám đã cho quần chúng dự thính các phiên xử. Những người bị xử là ai mà làm cho chính quyền Husak sợ hãi đến như vậy ?

Đó là Karel Bartosek, nhà thần lá công nhân và đang làm giáo sư đại học. Ông người Pháp Bartosek nói : "Đối với một sử gia như tôi thì không biết chữ sợ là gì." Bị đuổi ra khỏi đại học ông trở về làm thợ rồi bị bắt vào hồi đầu năm nay. Lãnh một năm tù treo. Đó là sử gia Milan Huebl. Trong lúc Dubcek hoạt động mạnh thì Huebl có vai trò rất tích cực. Năm 1970, ông ta bị khai trừ khỏi đảng vì đã không chịu "hợp pháp hóa" sự chiếm đóng Tiệp của quân Nga. Người vợ ông ta là giáo sư dạy Nga ngữ cũng đã bị đuổi. Huebl lãnh án nặng nhất 5 năm 6 tháng tù ở.

Đó là Jiri Mueller, lãnh tụ sinh viên, linh hồn cuộc nổi dậy của sinh viên Tiệp năm 1968. Bị bắt cuối năm 1971 vì phổ biến một tờ báo lậu Anh đã pần mù cả hai mắt trong nhà tù. Lãnh 5 năm 6 tháng tù ở. Đó là Jiri Hochman, bị bắt từ đầu năm nay. Sau khi lãnh án nhà cầm quyền Tiệp không dám giam ông ta nữa vì ông ta bị lao đến thời kỳ chót và lại còn bị tê liệt nữa. Là biện tập viên trong 15 năm của tờ Rude Pravo (cơ quan chính thức của đảng CS Tiệp) Hochman bị bắt vì không chịu làm tờ kiểm thảo và nhất là vì đã nói thẳng rằng ông ta sẽ nói nữa nếu ông ta trông thấy mặt những người đang cầm quyền.

Đó là Jaroslav Sabata, 45 tuổi dạy chính trị học tại đại học đường Brno. Từ khi Husak cầm quyền và từ khi quân Nga chiếm nước Tiệp thì Sabata bỏ dạy học vì làm thợ đào đất. Toàn thể gia đình Sabata đều tranh đấu. Con trai lớn nhất của ông ta là Vaclav và người con trai thứ hai là Jan bị bắt tháng 11 năm 1971 vì đã phát truyền đơn chống nhà nước. Sau đó, đến vợ và con gái ông ta là Hanna 20 tuổi cũng vào tù vì đã hát trong một câu lạc bộ bài hát chống Nga «Ivan, hãy cút về đi». Khi chúng tôi viết bài này thì vụ xử Jaroslav chưa xong

Trên là 1 đây vài hình ảnh chống đối của giới trí thức Trước lần sống dân áp ghê gớm của chính quyền Husak, người dân Tiệp khôn ngoan bảo nhau im lặng bề ngoài không nói tới chính trị nữa. Nhưng cái quần chúng đau khổ và khôn ngoan ấy vẫn nuôi dưỡng tinh thần chống đối mạnh mẽ. Dưới đây là một vài thí dụ. Tại trước của một tiệm bán hoa ở thủ đô Prague, một tấm bảng được mọi người chú ý vì mang những chữ sau đây : «Đừng nóng nảy, hãy bình tĩnh để sức khoẻ của ta khỏi bị sự ngu xuẩn của những kẻ khác làm hại». Những «kẻ khác» đây là ai ? Đó là những kẻ đang làm việc cho nhà nước nhưng năng suất những kẻ ấy thật là tồi tệ. Ông đầu nước trong nhà một người dân Tiệp bị hư sẽ phải chờ tới ba tháng mới có người đến sửa. Lá thư gởi cách xa có 100 cây số mà phải mất tám ngày mới tới nơi. Trước khi có cuộc thanh trừng thì guồng máy cai trị và hành chánh đã bất lực và nặng nề rồi. Bây giờ thì guồng máy ấy lại càng tồi tệ. Sự bất lực ấy đã gợi hứng cho một tác giả vẽ danh tại Prague sous «10 điều tâm niệm cho người công nhân xã hội» và sự sáng tác ấy đã làm cho dân thủ đô Prague rất thích thú : "Điều gì ta có thể làm hôm nay thì đã đến ngày mai làm cũng được" và "Ai không làm gì thì không thể làm hại và cũng đương được thường nữa». Thế rồi người ta đánh máy các bản tin, các tờ bảo lậu truyền tay nhau.

Sự chống đối của nhân dân Tiệp trong lãnh vực kinh tế còn tiếc cực hơn nữa. Cách đây không lâu, nhà cầm quyền Tiệp công bố một số độ kiện để chứng tỏ rằng kinh tế Tiệp đã tiến bộ và tăng "các nhà báo Tây phương chỉ nói lác đề làm giảm lòng hăng hái của công nhân Tiệp». Nhưng những người lật tẩy chính quyền Husak lại chính là các thầy của Husak là Breshnev và Kosygin khi hai nhân vật ấy tới thăm Prague hồi đầu năm nay. Hai nhân vật Nga đã cho các người lãnh đạo chính quyền Tiệp biết rằng trong những năm tới, Tiệp không nên trông cậy rằng Nga sẽ cung cấp cho Tiệp một số phụ trợ về lúa mì, thứ dầu lửa, hơi đốt và nhiều nguyên liệu khác.

(Cảo Nga)

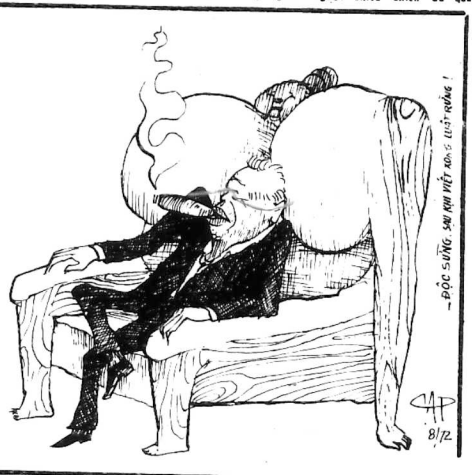

— ĐỘC SỬNG, SAI NHƯ VIỆT NAM SỐ LUẬT RỪNG !

LAN VI phụ trách

Khối Âu Châu 16 nước đã thành hình

Le Monde

Âu châu 16 nước đã có đông người ta cật sự thể hoàn nghênh các thảo nước đã được ký kết ngày 22-7-72 ở Bruxelles (thủ đô Bỉ Quốc) giữa Cộng Đồng Kinh Tế Âu Châu (CEE) và năm Quốc gia trong Hiệp Hội Âu Châu Mậu Dịch Tự Do (AELE) từng không muốn hay không thể sự gia nhập. Thụy Sương Âu châu Thụy sĩ Áo quốc, Thụy điển, Islande và Bồ đào Nha (chỉ kỳ của Phần lan cũng có chính phủ được hoàn lại)

Khi cuộc thương thuyết mở mở vào năm 1970 những người gia nhập chưa chín đồng kỳ vọng thành lập được 1 vùng tự do kỹ nghệ tương gồm một bên là mười nước trong nhóm này với bên kia là khối Cộng đồng Kinh tế Âu châu mới vững. Người ta biết nghĩ ngờ rằng những tiếc tiếc trước đây của Pháp những lại cái công thức này sẽ được của thương thuyết phải tìm biểu những cuộc đàn xếp thương mại phức tạp có thể vi phạm các qui luật của Thỏa Ước tổng quát về thương mại và thuế suất (GATT) không làm thần nữa được ai.

Nhưng nhờ ở thái độ rất tích cách bền bỉ của nước đầu Pháp chính phủ Bỉ, quen tâm đến việc nâng chuyển tích thiên hiểu của các nước trước lập sau, đã không phải là nước cuối cùng chấp nhận một cấm trước đây của đề nghị thân khởi của Ủy ban và vẫn đã đây.

Thật vậy, nhiều nước tiên bị đã tổng trước bắt nghi đầu việc ký ràng buộc chặt chẽ Lời với Cộng Đồng Kinh Tế Âu Châu. Trước hết là 4 nước Âu từ 1952 đều ký đã không ngăng thương thuyết với Bruxelles. Rồi đến Thụy điển, là nước có là muốn thành lập 1 liên hiệp thuế quan với EC nước trong tổ chức và thêm dự hàng cách sáy hay cách khác ở đời sống công đồng.

Thái độ của Thụy sĩ thì quanh co hơn. Chính Thụy sĩ trước kia đã nhấn mạnh rằ 1 thái độ bao gồm nó có thể làm cho nhân dân các nước như không thể chuẩn y các thỏa ước Bruxelles vì đã hiểu nhiều các nước sẽ không sẵn sàng hiểu quyền 1 bác vào mà cũng đang thay đổi theo thời gian.

Thật vậy, trong khi chờ đợi, tại Bruxelles đã công bố kế hoạch nối liền Wetzer về 1 liên hiệp Kinh tế và tiền tệ mà tính cách lo mở và sửa quốc gia đã làm các nhà lãnh đạo ở Berne (thủ đô Thụy sĩ) và Stockholm (thủ đô Thụy điển) lo sợ.

Vậy mà những mối lo lắc nhỏ vẫn có giữa các nước trung lập: điều này không thể chấp nhận được nếu trung lập của Thụy Điển, lại cũng không thể đối với nếu trung lập Phần lan bị Mạc tư Khoa giám sát chặt chẽ. Còn xứ nước Áo, không cần phải nhắc lại là nước này đã kín đáo giữ cho đường lối của mình phù hợp với thuyết do Thụy sĩ ấn định.

Tóm tắt lại, việc thành lập một vùng mậu dịch tự do tạo thành một mẫu số chung nhỏ nhất cho phép nhân nhượng các đòi hỏi của chính sách phát triển những trao đổi tiền Âu Châu cần thiết Không có gì ngu xuẩn hơn và ngược thiểm hơn cho toàn thể Âu Châu bằng chuyện làm suy yếu của kinh tế các nước trong Hiệp hội Âu châu Mậu Dịch Tự do của đồng người Cộng đồng kinh tế Âu châu.

Nếu người ta lưu ý đến sự kiện công đồng này đã ký kết, không thể ước gia chấp với Hy lạp và Thổ nhĩ kỳ, trong mậu dịchtự do rộng lớn vừa ra đời ở Bruxelles bao gồm toàn thể các nước Tây Âu, ngoại trừ Tây Bồn Nha mà theo sự dự liệu của các chuyên viên thì vào tháp niên này sẽ trở thành thế lực kinh tế đứng hàng thứ 10 trên thế giới.

Đó là 1 sự dị thường chắc chắn sẽ phải sửa đổi 1 ngày nào đó.

GOG

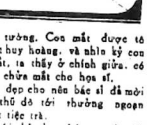

Những con người tạo thời cuộc

NIXON và KISSINGER

HỒNG YÊN

phụ trách

1

(Tiếp theo)

Tổng thống Eisenhower đã tránh né trả lời trực tiếp câu hỏi này, và chỉ cho biết không thể nói ra được sự lựa chọn của mình cho tới sau khi có Đại Hội của Đảng Cộng Hòa.

Tuy nhiên, theo ý nghĩa chính trị không nói ra được tức là đã lựa chọn rồi và lời tuyên bố của ông Eisenhower đã gây ra nhiều tin đồn.Những tin đồn này làm ông Nixon khó chịu.

Trong cuộc họp báo vào ngày 7-3, tổng thống Eisenhower đã trả lời rõ ràng khi ông nói : «Tôi đã nói với ông Nixon là tự ông quyết định lấy và sẽ làm những gì và như thế nào»

Lời tuyên bố của ông Eisenhower đã được điện thoại tới ông Nixon ngay sau cuộc họp báo. Câm tưởng đầu tiên của ông Nixon là thực sự tổng thống Eisenhower muốn ông Nixon làm việc khác thay vì làm phó tổng thống.

Ông Nixon đã nói với ông Johnston rằng đường lối duy nhất của ông Nixon là triệu tập một cuộc họp báo vào ngày hôm sau và loan báo ông sẽ không ứng cử phó tổng thống để ông Eisenhower tự do lựa chọn người đứng phó.

Sau đó hai ông Hall và Perrone gặp ông Nixon và đưa ra luận cứ cho rằng nếu ông Nixon có ý định như vậy trong cuộc họp báo thì đảng Cộng Hòa sẽ bị chia rẽ.

Ông Nixon đã nói với những cố vấn thân cận của tổng thống Eisenhower là mọi người đều hiểu trong vấn đề chính trị một vị phó tổng thống không thể quyết định cho bằng một vị tổng thống. Ông Nixon nói :

— Đây là điều để cho tướng Eisenhower quyết định về sở phận tôi. Nếu ông muốn một ứng cử viên phó tổng thống khác thì đó là quyền của ông.

Cuộc khủng hoảng vẫn tương lai ông Nixon vẫn kéo dài Những bức thư và điện tín trán ngập văn phòng phó tổng thống Nixon. Phần lớn những bức thư đề phản nàn tổng thống Eisenhower là một người vô ơn đối với phó tổng thống Nixon đặc biệt là trong thời gian tướng Eisenhower lâm trọng bệnh.

Rồi sau đó một biến cố bất ngày xảy ra, ảnh hưởng lớn lao tới quyết định của ông Nixon, cũng như quyết định của ông Eisenhower.

Trong lúc ông Nixon đang nghĩ tới việc có thể trở thành một ứng cử viên thống đốc tiểu bang California, thì tướng Eisenhower gửi thư cho ông Nixon, Bức thư đó, ông Eisenhower vẫn khuyến cáo ông Nixon nên tự quyết định lấy tương lai của mình.

CÒN NỮA

THƠ CHÉM ĐẦU

Phòng trên nhìn một lưới gương
Những phương gió sẽ tới cơm ở gì

★ Thăng GẦN ĐIỆN vung GƯƠM

LƯỠI LUẬT GIA

(Theo Lê-thị Xuân-Thu)

Nước sông Vị bằng lên tc.
Gây nên ngập lụt, lại cho mưa nhà
Con trai một nhà gia vốn đuối,
Xác được người khác lưới vớt lên.
Anh ta đã chết, nhà ta tiếc
Phú ông không chịu ở, xét hòa
Tại đây phương có nhà luật phân,
Vẫn cho mình là lẽ, vững chắc.
Ay là Công Tích đến nhà,
Thường bà: ly sự cho tiền trong vòng.
Phú ông bế chuyện xông (Xông Tiền,
Hãi làm sao giải quyết tìm xuôi
Tình rằng: «Ở đây chuyện sau,
Xác cặn bã được chôn ở nơi cần.
Anh chết lưới kiện tìm chẳng đợt.
Nhưng phú ông không tội đáng đánh,
Bảo lo bề lấp đi nhanh.
Đã nhờ Đông Tích giúp vành ý hay.
Đông Tích vâng lời sự ngụ biệt-
Gió khi ngày ý kiến thuyền chài.
Bảo rằng: «Con đã vớt tôi,
Xác cần mua được của nhà của.

A ra lưới đại nhà ta đó,
Hãi nhìn nên vẫn đang đã xuống.
Phải chăng lưới chẳng vớt đi?
Cho gần lại lão hàn người ngày?
Nhận là lưới sẽ lấy phải lắm,
Chẳng thể nào lấy lại tới nơi.
Ấy vì lưới rắc rối đuổi,
Khác nào cá lành giữa lưới hoàn nghiêm.
Tình sống cách ta nhiều, rất xa,
Mà cũng như cá vì lưới gia
Dưới thời kiến tiến, ra đi,
Đăng Tây kiu sẽ quả là giống nhau.

Nhóm ƯU ĐÀM

THƠ BÂY GIỜ

● VƯƠNG TÂN chọn

NIỀM ĐAU

Cho Thiếu ngày xưa - Phú đoàn 116 và Nguyên thị Lệ Hằng - Luật Khoa.

Em vẫn là ở cô đơn
Xanh xao nhanh nhẩu mặt mân đăng cay
Nghe buồn gió vẫn cần bay
Mang theo kỷ niệm trên mây ân tình
Giờ đây em khóc một mình
Trong ơi lần cuối hãy nhìn lại nhau
Ngày xưa tình chuyện làm đâu
Trong nhà họp Nguyễn - mộng đầu yêu thương
Nhưng anh hiện trạn lang đường
Bỏ tình em lại miền trường khó đau
Ôm! em nhìn cả mùa đau
Lời xưa bạn vào cho nhau nhớ gì?
Hiểu chi lớp đeo anh đi
Tình chung anh bỏ, bỏ mi ngàm ngùi
Trong ơi anh vẫn là người em yêu
Dù anh ngoảnh mặt đăng nhìn
Em nghe thương nhớ buồng tim đọa đày
Em nên mặt quảng tương lai
Không cần anh nữa ngày em buồn!

Nguyễn thị Ngày Xưa

ăn tục nói phét

—239— Anh TÂM phụ trách

BỘ PHẬN CHỈ HUY

Dân Ăn Tục Nói Phét bên kia bức màn tre, kể cho nhau nghe câu chuyện như sau :

— "Một nhà hộ lý nọ vào một đêm kia phải "ứng hộ" một Thủ tướng. (Xin nhớ đây là Thủ tướng, chứ không phải là Thứ tướng đâu đấy nhé).

Hai người đang đìu nhau vào đất du dương, thì bỗng bị phi cơ oanh tạc. Chị hộ lý bị một mảnh bom viên đứt một khoanh tròn ở "công trường đô». Chị ta được đưa vào bệnh viện băng bó.

Hôm sau trên gương bệnh chị được nữ y tá đưa cho một bản tổng kết tình hình trong cơ đoàn như sau :

— "Đồng chí thủ trưởng đã anh dũng hy sinh; xác đồng chí đã nát, song anh em đã tìm thấy một hàm răng và một mẩu lưỡi nhỏ. Điều này Bác và Đảng đã chứng nhận : Trước đó vài giây đồng chí thủ trưởng đang chỉ huy mặt trận.

Nguyễn Khánh Bằng kể

CON MẮT TO TƯỞNG

Hoạ sĩ Cáp. bừa ấy bị đau mắt. Họa sĩ tới thăm một bác sĩ chuyên về mắt. và bác sĩ đã tận tình chữa cho họa sĩ.

Khỏi con mắt rồi, và sau khi trả tiền thù lao đầy đủ cho bác sĩ, họa sĩ Cáp còn trả ơn bác sĩ bằng cách tặng một bức tranh. Họa sĩ vẽ ngay lần bức tường ở phòng khách của bác sĩ một con mắt to tướng chiếm hết diện tích bức tường. Con mắt được tô nhiều mầu sắc rất huy hoàng, và nhìn kỹ con người của con mắt, ta thấy ở chính giữa. có hình vị bác sĩ đã chữa mắt cho họa sĩ.

Sức tranh rất đẹp cho nên bác sĩ đã mời đại diện báo chí thủ đô tới thưởng ngoạn Đồng thời có một tiệc trà.

Các nhà báo tới, kể chuyện bức tranh, kể phỏng vấn này nọ.

Một chả báo hỏi bác sĩ :

— Phần ứng đầu tiên của bác sĩ như thế nào, khi thấy bức tranh vẽ một con mắt (ở tường như thế nào ?

Bác sĩ trả lời :

— Nói đúng sự thật, thì khi vừa nhìn thấy con mắt, không lỗ nào phản ứng đầu tiên của tôi là đã lấy làm mừng mình học nghề chữa mắt. Chớ phải chi tôi học nghề chữa bịnh đau bụng, con gái, mà lại được một nữ thân chủ kiêm họa sĩ nào đó trả ơn cách nào thì trên tường phòng khách của tôi sẽ bị một bức tranh ghê rợn tới mức nào...

CHIẾN TRANH ĐỰC CÁI

Báo Âu Mỹ đưa ông và phụ nữ đang chiến đấu chống nhau dữ dội bên nào cũng đòi có nhiều quyền. Một nhà bình luận chiến tranh đã viết : Trận chiến tranh được cái sẽ không có ai thua ai thắng vì cả hai bên đều có quá nhiều kẻ phiền bộ hăng ngũ mình để thân thiệc với hàng ngũ địch.

hòa bình

THÁNG BẢY Âm lịch 14 — THÁNG 08-1979 22

NGÀY : ẤT DẬU — THỨ BA

Thư từ chi phiếu, ngân phiếu, bưu phiếu,... xin đề : Nhật báo Hòa Bình

Báo quán : 235 Phạm Ngũ Lão — Saigon — Điện Thoại : 99.801

4 CSDC VÀ 4 NGƯỜI KHÁC BỊ THƯƠNG

ĐÀ NẴNG : NHIỀU NƠI BỊ CÔ LẬP VỆ QUỐC VNQDĐ BẮN GỤC CSDC

● NDTV ĐÀ NẴNG NỔ SÚNG VÀO AN NINH QUÂN TRẤN KHIẾN 3 NGƯỜI BỊ THƯƠNG

SAIGON (21/8) 4 CSDC và 4 người khác đã bị thương trong các cuộc xung đột với lực lượng «ô trang Việt Quốc Quân Việt Nam Quốc Dân Đảng trong thị xã Đà Nẵng. Vụ này xảy ra lúc 21g40 hôm 14-8, và đã khiến tình hình tại Đà Nẵng bước vào I khúc quanh quan trọng. Nhiều khu vực trong thành phố đã bị cô lập. Phái viên TV từ Đà Nẵng gởi tin về Saigon cho biết như sau :

Việt Quốc Quân chống lại CSDC Đà Nẵng

Theo phái viên TV thì vào giờ nói trên, 1 lực lượng «ô trang Việt Quốc quân Đà Nẵng, không rõ vì lý do gì đã nhảm lúc đốt 1 «ô xe bơi giữa đường, ngăn chặn lưu thông. Nhân viên CSDC được lệnh tới nơi giải tán nguồn lưu thông đã gây nhiều cuộc khẩng cự của các VQQ gây nhiễu vụ cảnh chống ngoại lực đang chạy.

Cảnh sát xét hỏi giấy tờ thì được biết, các VQQ này đều thuộc thành phần đảo binh, bất phục tùng nghĩa vụ quân sự. Được mời lên xe để giải giao về trụ sở Cảnh sát thì nhóm VQQ chống cự lại bằng cách thách thức Cảnh sát cố sống, đồng thời khai là không của bộ nòng cốt của Đảng.

Trong khi lời qua tiếng lại thì các thành viên đồng trong tuyến VNQDĐ đã tung lựu đạn loại tấn công, đồng thời nổ súng * o các nhân viên công lực. Cuộc nổ súng đã khiến 3 Cảnh sát viên «ô thương nặng và thêm 4 người khác bị thương nặng. Cho đến bưu sáng, 1 trong số 5 «an «hâu bị thương đã trở hơ. thời cuối cùng trên giường bệnh.

Các lực lượng quân đội phòng thủ thì xá đã được phái tới khu vực trên và bắt đầu thực hiện cuộc phong tỏa truy lùng thủ phạm.

Nổ súng giải vây cho đồng đội tẩu thoát

Công tại Đà Nẵng, theo phái viên TV thì lực lượng CS và QC quân đã phương đã được lệnh phong tỏa khu vực đường Thống Nhất, Độc Lập và Phan Đình Phùng trong thị xã để truy lùng 1 thể phạm trong vụ ăn bằng quan trọng lúc 15giờ ngày 15/8. Thủ phạm của vụ ăn bằng này đã xông khách vào Độc Lập, ay hiếp 1 thiếu nữ trong khách sau đó đã đang tẩu và tẩu tiếp.

Nhân viên quân tráo được điều động tới cao chặn đã bắt giữ hai thành viên đang nổ súng và khi xy hiếp thiếu nữ trên, nhưng trong khi giải giao về trụ sở thì 1 trong thủ phạm của vụ cướp đã tẩu thoát.

Lực lượng quân trấn giải tiến của lại về thì tiếp phải nức không cự của 1 lực lượng vũ trang Đoàn Thanh Niên, sinh viên học sinh Kỳ Con Thành phần này nếp trong các đ không cự của bộ đội trong tr

XEM TIẾP D TRANG 6

Ô Chủ tịch Đô Thành Hội giáo giới yêu cầu

Mở kỳ thi đặc biệt cho «chuẩn» Tú I mới rớt

Năm nay là năm thi cuối cùng của kỳ thi tú tài I ở Việt Nam cho nên kết quả thi đậu đã nhuốm một sắc thái đặc biệt. Một giáo sư đã phát biểu : bằng cấp tốt đơn năm nay về nhẹ bớt. Theo lời vị giáo sư thì việc rớt 8 điểm trung bình cho các thí sinh là một ân huệ chưa từng thấy trong lịch sử thi tú tài ở VN. Ông nhấn mạnh «đó là chưa kể sửa điểm vớt thêm cho các thí sinh quên nhân. Cảnh sát và «ác tôn». Vì giáo sư tiết lộ có một vài phòng thi số thí sinh trúng tuyển lên đến 100o/o

Theo ước lượng tổng quát thì có khoảng 45o/o thí sinh đã đậu trong kỳ thi tú tài I vừa qua. Một số cho lại ở các «ăng chiếu sau và được thi thêm một khóa «ucuối tháng 9 này. Tuy nhiên đó có đậu được thêm 50o/o cũng sửa thì trung tổng số 128000 thí sinh dự thi từ đơn năm nay cũng chỉ đạt nhiều lắm 50.000.

Số còn lại vào khoảng 72.800 sẽ vinh viễn không bao giờ có vinh dự khoác cho mình mảnh bằng tú đơn nữa.

Đề giúp đỡ các thí sinh này, Quyền Chủ tịch Đô Thành Hội Giáo Giới, GS Nguyễn Hoàn đã tuyên bố là bộ Giáo Dục sẽ đành 1 đặc ân cuối cùng cho các thí sinh thi rớt kỳ thi 1 Tú Tài.

XEM TIẾP E TRANG 6

Danh sách thí sinh trúng tuyển kỳ thi Tú Tài IB khóa ngày 2-8-72

	Trung Tâm	Bồ Đề
2437	Nguyễn văn Nhơ	
2444	Trương phú Nhơn	
2456	Ngô xuân Nhuế	B. Thủ
2452	Hồ minh Nhựt	
2453	Tất gia Oai	
2454	Nguyễn văn Oanh	
2457	Lê văn Pa	
2460	Dương A Pau	
2461	Chẳng Nhịt Pha	B. Thủ
2466	Trần văn Phát	
2470	Đỗ-hanh Phi	
2477	Nguyễn-văn Phi	
2484	Đỗ-Tấn Phong	
2491	Trần thanh Phong	B.Thủ
2493	Li-Trị Phong	
2495	Nguyễn kỳ Phong	
2497	Lưu Phông	
2498	Lê văn Phải	
2499	Hà Vinh Phong	
2500	Kiều Duy Phong	B.Thủ
2502	Nguyễn Đại Phúc	
2503	Nhâm điền Phước	
2504	Lâm thành Phước	
2510	Viên đích Phú	
2513	Nguyễn văn Phú	
2517	Nguyễn văn Phú	
2518	Ngô thiêm Phú	
2519	Trần văn Phú	Bình
2529	Đặng tấn Phúc	Ưu
2531	Trần hanh Phúc	
2532	Huỳnh văn Phước	
2533	Lê tính Phước	
2534	Võ văn Phương	
2537	Nguyễn đăng Phúc	Ưu
2538	Phan thành Phước	Ưu
2542	Lê ngọc Phước	(Bình)
2543	Nguyễn hữu Phước	
2545	Đỗ đình Phùng	
2548	Nguyễn văn Phước	
2551	Nguyễn hữu Phước	
2553	Võ hồng Phước	
2554	Nguyễn văn Phước	
2563	Nguyễn văn Phước	
2573	Nguyễn Minh Phương	
2575	Âu thành phương	
2578	Nguyễn thanh Phương	
2579	Phạm Duy Phương	
2580	Đinh Lưu Phương	

XEM TIẾP A TRANG 6

NHỮNG NGƯỜI HÙNG VÔ DANH TẠI VIỆT NAM

Một cuộc đấu trí với tử thần tại Trung tâm Thủ đô Saigon

Kỳ Phong ghi

Trong trung tâm thủ đô Saigon, 1 cuộc đấu trí với tử thần đã xảy ra cách đây vài tuần lễ. Nhân viên Cảnh sát Đô thành đã phá vỡ 1 âm mưu ném bom nhằm vào 1 nơi đông người

TRẢ LỜI BẠN ĐỌC

— Cậu Chân Tấn Hòa Phước Tuy.

Cách nay lâu lắm, chỉ nhớ là cô đã trả lời thư cậu ở Báo Hòa Bình. Cậu không thấy đó hả? Cô đã đọc nên không đọc trả lời chi Cậu giấu thì chỉ chịu chớ không biết phải làm sao. Nếu bảo nay cho tiếp có đọc được những giống chú nây của chị, chị mong em hãy hiểu thư cho chị và để dịp chỉ cho tôn tạo bảo Hòa Bình là chị nhận được ngay đó.

Trong thư cậu đã hiểu lắm chị rồi đó. Cậu là đứa con hiếu với, mẹ thảo với em chị nữa phực lắm đó không bao giờ chỉ có ý nghĩ như vậy mà thôi. Ước mơ của em có thể thực hiện được, nhưng nó không bao tương đáng như ý cậu đâu. Hãy thư thường cho chị chị sẽ cách giúp cậu thực hiện ước mơ trong thư cậu đó.

Trong thư cậu lắm vì lẽ rất chị không biết hiểu nay cậu cho đi học hay đã đi lính rồi.

— Em Kim Cúc, Tổng Duy Tân Huế.

Nhận được thư em đã lâu rồi nhưng không đều lượt. Nay thì quê mình em thông cảm, tha thứ mọi lỗi người ở nước của chị nghe em. Nếu bảo là buồn thì chị thấy nơi nào cũng buồn cả. Vì chỉ viết buồn nên là do chính mình. Nếu em rất tâm sự buồn thì tất cả đều phải buồn mà người lại khi em có việc vui thì mọi vật đều vui lây. Nhưng chỉ em mà thôi.

Cuộc đời con người có vậy mà ngẫm ngùi lắm, ta cố tránh buồn thương thì dành mình mới vui tươi lên được.. Có rất nhiều trường hợp không đáng mà mình quá bi quan cũng bắt buồng tại hại cho sự vui buồn của mình đó. Em hãy cho mình không nên quan trọng hóa mọi việc xảy ra vì vui tuổi của em không có việc gì quan trọng cả đâu. Ngày lo chỉ thì em sống ở nơi nào cũng thấy vui tươi cả đó. Cám ơn những lời ngợi khen khuyến khích của em đến chị. Chị hứa sẽ cố gắng trau dồi để vừa lòng em. Chúng nào có bình, em là người ưu tiên nhận được đó.

TÌM BẠN TÂM GIAO

134) Hoa nở để mà tàn, trăng tròn để mà khuyết, bao hợp để chia tan, người gần để biết ly, đôi không ai vui trọn vẹn cũng chẳng có kẻ buồn mãn thuở. Đó là tâm sự của một người con trai, hiến cô đơn, nhưng tâm lòng vẫn của nhiệt nhiệt, chưa một lần phá thác cùng ai. Mong đón nhận những cánh thân lạc loài bay vô...

Huỳnh Thanh Sơn, 299/A Nguyễn văn Thoại Chợlớn (nhờ cô Ngọc hoặc dùm).

135) Hoàng tươi hay 1 đứa con gái người Bắc vui buồn lẫn lộn thích cảnh và nhẹ hợp Tính yêu ta ca thiết thanh. Muốn tìm một người chỉ thích thân tuổi từ 22-28 khắp 4 phương.

Tr : Thái Thụy 95 Khải Định Đà Nẵng (Thường trao)

136) Trần Tuấn Thanh quê miền sông hậu tuổi vừa 17 hay buồn vì thiếu bàn hướng của mẹ và chị. Muốn tìm lại những tình thương đã mất hay không cô. Vậy ai nhận thấy mình thành thật xin thư về :

Dạ Thanh Vân ấp Tân Mỹ Tân lộc Đông An Giang (trao Thanh

137) Tuấn Minh đứa con trai 19t buồn nhiều hơn vui Tha thiết đón nhận những tình thư của các anh chị em trên khắp 4 QK hầu trao đổi thư từ lúc vui buồn nhất là các em gái học sinh.

Tr: Phan văn Rẹp Trường Sp quận Long Thành Biên Hòa nhờ trao

138) Ngọc và Quang học sinh 17t nghèo ra vào đời vói 2bàn tay trắng chẳng may thiếu thốn tất cả những gì người ta được hưởng từ lúc bé nên buồn và mặc cảm nên cần những lá thư chân thành của các anh chị để được an ủi và học hỏi thêm.

245/44 đtc Chương Dương SG2

139) Hà văn Lâm 18t học lớp 12A thích đọc sách và văn thơ hay bắt phổ những chiều cô nhật thích nhạc HC và MLH thích thân xin làm quen cùng các bạn gái có học thức và thành thật có lãnh sẽ tặng lại

Tr : 245/46 đtc Chương Dương nhờ chuyển Lâm.

140) Một mối tình vào hay đi. Em cô đơn mãi ở trong lòng. Đã là tâm sự của 1 người con trai nghèo mặc cảm đã trải qua 20 mùa thu thích vinô và nhạc của PD và TCS Ước mong đón nhận những cánh thư của chị hoặc em gái hãy cho sẻ lắc vui buồn ! Ai thích thư về :

Tr : Trần duy Thanh 222/14 Bùi Viện Saigon 2.

141) Lê Minh Tâm, Lê Minh Long hai anh em song sinh, giống nhau như một, và cùng là hai học sĩ tập sự, buồn nhiều hơn vui thích mùa xanh hy vọng và nhạc buồn với đời song ca Chế Linh, Thanh Tâm. Muốn làm quen với tất cả các anh, chị, bạn và em gái xa gần, (của thành thật). Hãy hồi âm đi thư đầu tiên, sẽ tặng ảnh lại cho thư đầu kèm tem, ảnh.

Tr : 58 20 Nguyễn Trường Tộ, Khánh Hội SG 4 (nhờ Lộc chuyển riêng đến Tâm, Lang.

Văn Nghệ

Sổ Tay Văn Nghệ

Phương Đông số 14

Giáo sư Lưu trung Khâm phổ chế bút người sau Phương Đông vừa gởi cho chúng tôi Phương Đông số 14. Đọc trong Phương Đông số 14 bạn đọc có thể đọc được các phẩm nghiên cứu rất công phu của giáo sư Nguyễn Tuân, giáo sư Nguyễn huy Tuy, giáo sư Kim Định, giáo sư Hoàng sĩ Quý giáo sư Nguyễn Sa các bác sĩ Trần văn Tích, Hoàng văn Đức, và nhiều nhà học giả nhiều văn nghệ danh tiếng. Sự hiệu diện của người sau Phương Đông lúc này là một sự quí giá vô cùng.

Nhiều tờ báo cẩn ra đi

Hiện nay trong nước hoạt văn nghệ của chúng ta chỉ còn có các bác người sau Văn, Bách Khoa, Văn Học, Thời nay, Phương Đông, Chính Văn, Tân Văn. Đó số các tờ báo nay không từ bao nhiêu có thể chạy được mười triệu để kỳ qui. Vì vậy nên số lớn tất cả sẽ ra đi, Tờ Thời Nay là tờ báo bán chạy nhất mà công đã phải tuyên bố là sẽ đình bản sau khi được hiểt phải chịu cái lượt đoạ kỳ qui 10 triệu

Tờ báo lâu đời nhất trong các tờ báo là tờ Bách Khoa mà công đã phải gửi từ độc giả, đã là điều đáng tiếc.

Lê huy Linh Vũ sắp được xuất bản điểu trần 72

Lê huy linh Vũ các giả điểu trần 72 vừa cho chúng tôi biết là mình vừa rất gần đây điểu trần 72 sẽ ra mắt bạn đọc. Thơ Lê huy linh Vũ thì điểu trần 72 đã được thương cấp cho phép phổ biến. Được biết điểu trần 72 là một tác phẩm tâm huyết của Lê huy linh Vũ

Gửi anh Duy Lam một nhà văn nghệ

Vương Tân có một đứa bạn đã là thi sĩ Phương Thanh, tác giả bản Vũ ngọc Phác người chủ nhiệm nhà báo Đông Nam Á Phác tại ngũ ở bài quân lộn xộn sau đó Phác bị đầy ra bộ binh. Hiện nay Vũ ngọc Phác mang số quân 57A/700348 ở đại đội 1 tiểu đoàn 2 trung đoàn 1 sư đoàn 1. vậy nhà văn Duy Lam ở quân đoàn 1 lâm ơn nói với ông tướng sư đoàn 1 rằng Phác là người làm thơ, Phác là người viết báo nên từ đụng Phác thư nhà văn nghệ hơn là người linh bắn súng Bắt Phác trở thành những Y Uyên. Sang linh chúng ta sẽ có tội với văn nghệ nhiều lắm.

Ở quân đoàn 1 có nhiều người văn nghệ lắm nhưng Vương Tân chỉ biết có Duy Lam thì đành nhờ Duy Lam vậy.

Xin ơn trên phù hộ cho thi sĩ Phương Thanh Vũ ngọc Phác

Bạch ngâm sương

Bạch ngâm sương là bản dịch một truyện tiểu thuyết của Quyah Dao. Người dịch Bạch ngâm sương là Vinh Đức, một dịch giả đang hoạng Đạo Thiên Bạch ngâm sương người đọc chắc chắn sẽ mê Quyah Dao hơn. Câu chuyện tiểu truyện mơ mơ hồ hồ mà cũng rất thực.

Những loại truyện dịch như Bạch ngâm sương là những tác phẩm quí của sinh hoạt văn nghệ hôm nay.

Quán Đời

Nguyễn hữu Nhật từ các bạn ở Đông Ninh Hà vừa cho phát hành tập truyện đầu tay của anh đó là tập Quán Đời

Văn Nguyễn hữu Nhật là một thư thu xuất vân chắc nịch và hơn nữa. Truyện của Nhật viết rất tốt.

Được quán đời chúng tôi thấy ở Nhật một thiên tài khá rạm nổ

Xin giới thiệu với quí vị độc giả thân mến của bản báo mụ tác phẩm của anh hoạt văn nghệ hôm nay.

Cô bé ireo mùng

Cô bé ireo mùng là 1 tập truyện ngắn của Hoàng Ngọc Tuấn do nhà xuất bản Tri Đăng vừa cho phát hành. Cô bé ireo mùng là một tuyển tập gồm 6 truyện ngắn của Hoàng ngọc Tuấn.

Hoàng ngọc Tuấn là nhà văn trẻ nhưng có ngòi viết rất tài. Truyện ngắn của Tuấn là thứ truyện ngắn tiểu biểu cho đời sống truyện ngắn mới. Cô bé ireo mùng so với những truyện ngắn Hoàng ngọc Tuấn viết trước đây có nhiều tiến bộ.

Qua tới tập truyện thứ tư của Hoàng ngọc Tuấn chúng tôi có thể kết luận về nhà văn đang lên có tiềm năng lớn, bởi vì anh là một thiên tài có hạng.

Trả lời những người bạn trẻ

Tuấn qua có nhiều bạn trẻ viết thư hỏi tôi công, trước những không hoàng của tinh thần, nhất là bảo chí và văn nghệ, chúng tôi sẽ làm gì. Tiếp đây chúng thì xin trả lời chung cùng người văn nghệ bằng chữ là bắt buộc bản chất là đam mê. Với người văn nghệ tự do đất giá nhất. Trong bất cứ trong hoàng nào người văn nghệ cũng không lùi bước.

Văn chương là tấm gương sáng nhân đời, là thi ca chúng tôi bắt chấp biểu ngữ và chấp nhận phải đầu chụ tự do bất cứ giá nào

VƯƠNG TÂN

Đọc sách ☆ Đọc sách ☆ Đọc sách ☆ Đọc sách

Mưu lược chính trị Đông Phương

*Mưu lược Chính trị Đông Phương là loại sách luận cổ xưy Kim của Ngô Tự do Bắc Mỹ Mai xuất bản. Sách dày 352 trang đề giá bán 350đ.

Sách gồm có 17 chương, rất trang cổ loại sách Trung hoa như Chiến quốc sách, Tam quốc Chí hay Liệt truyện... tờ thời có như Tả, Ngụy Tấn Tống, Sử...

171 truyện phe như và có giá trị như gương kim cổ, trước sử thế. Hơn nữa, nói theo tác giả là «Mưu lược chính trị đông phương rất quý giá là những bài học cho mọi người, từ nhà tài lãnh, tới trí thức tới bình dân. Mỗi người đọc thấy có giá trị riêng theo lối luận suy của mình.

Tác giả đã tự giới thiệu là đã chạy thử :

*Mưu lược tự nhà là bình thức chủ yếu của chính trị, tức là của nếp sống hàng ngày... Chính trị, tự nó chính là lối sống thường như của cá nhân Bà dùng. Ăn nói và mọi việc làm nhằm chính nghĩa kotu cảnh, nhằm đưaau hay ổng phó tình thế, đều là chính trị. (trang đầu Dẫn Nhập).

Sau đó, tác giả lại kết luận rằng : «Những mẩu chuyện xa xưa nhưng tiêu biểu cho khuôn mẫu muôn đời của chính trường, cho hình bài đẩy thương tích của tương tàn nhân loại, nên chẳng giúp được gì giúp thói cuộc sơi bồng hiện nay, rất mong sẽ được làm một tiếng chuông hay nhịp trống không phải trong sạ mực..

Với sự trình bày rõ ràng đó, chúng ta thấy những truyện ngắn trong tập sách này quý giá, từ vô chương cho tới ý nghĩa.

Tác giả rất công phu tìm đọc nhiều sách cổ để rút ra những câu chuyện nhỏ, ngắn nhưng rất hàm chứa nhiều ý nghĩa sâu xa. nhiều mưu lược chính trị ở đời ai cũng lấy đó làm gương được, Đó cũng là những bài học làm người

Tác giả đã rất ngẫu câu chuyện, hành văn gây gọn. dễ hiểu. Nhưng sau đó, tác giả cũng có công nhận xét bằng cách «gộp ý». Câu chuyện có đề hay hay không đều do phần góp ý của tác giả giải bày hơn thiệt Bài góp đó là cả một giá trị sáng sáu của câu chuyện gọi là sách lược vì phần đông hễ gọi là sách lược chính trị thì phải ẩn kín ý nghĩa, người đọc khó tìm thấy. hoặc giả chỉ nhìn thấy 1 phần sao thôi. Cũng có nhiều chuyện khó hiểu vì qua ngắn ngủi nhưng nhờ góp ý mà người đọc lãnh hội được ngay.

Từ trước, chúng tôi nhiều người viết nên loại sáy nhưng thiếu phần góp ý nên người đọc không lãnh hội toàn bài thôi.

Sách này rất có giá trị, chẳng những cho người lớn mọi giới mà cho đành cho học sinh, sinh viên không ở nhà trường. Bởi vì nó giúp như Cẩm học tinh hoa, loại sách hiếm lưu hành trong học đường.

Bộ Giáo dục hay Phủ Quốc vụ Khanh đặc trách Văn Hóa nên qua tâm tới tập sách giá trị này.

Đức Phật giữa chúng ta

Sách dày 166 trang, do Trần Ngọc Ninh viết và Lá Bối xuất bản, bìa đặc biệt, không đề giá bán.

Đây là tập sách viết về giáo lý của Phật dưới một hình thức giản dị, gần gũng như bình giảng những giáo điều và lời dạy của đức Phật. Lối trình bày của giáo sư Trần ngọc Ninh rất sáng sủa, dễ hiểu, cho không thuyết lý cao xa, khó hiểu khó tới thực tế.

Sách trình bày theo các đề tài sau đây :

— Tu và Hành
— Đức Phật lịch sử
— Đức Phật và sự cải tạo xã hội
— Sự cải tạo xã hội dưới ánh đạo
— Phật trong lịch sử
— Đức Phật giữa chúng ta

Trong lời mở đầu, tác giả đã giải thích nội dung và chủ đích của mình như sau : «Cuốn sách này nói về cái khía cạnh sống của Đạo Phật. Muốn nói về cái khía cạnh ấy, tất phải quay về với Đức Phật như đã trở lại trong lịch người. Đó là tên của Ngài tự gọi. Ngài tự gọi là Như Lai. Rồi nhìn đến bao quanh của giáo lý mà Ngài truyền dạy trong những thế kỷ sau sự trở lại. Và sau cùng, phong cái anh sáng ấy vào giữa đời sống. trong sự cuộng luận hầu như vô vọng của đời chúng ta (trang XI)

KHÁNH HƯNG

Thơ Vương Tân ★ Thơ Vương Tân

MỘNG

Trời lại bắt đầu mưa
Và những trận bão rớt
Anh lại nhớ đến em
Những ngày đầy nước mắt
Trời lại bắt đầu lạnh
Và Những ngày giá buy
Anh lại bắt đầu nhớ
Những chiều uống rượu say
Ôi mưa rượu nếp than
Trên cánh đồng gió nổi
Ở nơi quê lũng lẫy mọc
Anh ngồi anh tức tưởi
Gió mưa và thời tiết
Đã làm nên tình yêu
Nhỉ nhớ và cái chết
Đã làm hồn rong rêu
Nửa đêm anh thức giấc
Nhìn trời mênh mông mà sương
Anh khóng còn phân biệt
Mộng và thực thiên đường

VÙNG TỐI

Vườn tối hoa vườn nở
Một đóa hoa hồng rất tươi
Vườn tối hoa vườn nở
Một đóa hoa sự cười
Vườn tối là em đó
Mỗi ngày chim hót ca
Mỗi ngày mặt trời đỏ
Mỗi ngày đời đi qua
Tôi vẫn với cây xanh
Tôi vẫn với nước biếc
Tôi vẫn với giấc mơ
Của ngàn năm bất diệt,
Chiến tranh nên chu đã
Tu chiến sự hàng ngày
Những bi giết hy sinh
Như cơn lốc dội quay
Vườn tối không trăng mọc
Cả mặt trăng đầy ngày

NGÀNG TÀNG

Bước chân xuống lũng đất sâu
Nhìn hồng hoa cỏ cứ đầu lăng thăng
Thấy mình một kiếp đi hoang
Tóc tai rối rượi ngàng tàng bả đi
Nhìn tay dường như vẫn vi
Cái thân định mệnh chu gì hỏi em
Mai đây sắt bại ưu phiền
Anh thôi lim kiếp kon chôn với đời
Cởi đi mũ mảng trò cười
Lòng nghe hề bà một trời hão huyền
Hát ca chiều bói vang rền
Rượu say bắt bẻ triều gian là gì

Tác phẩm Đi và Sống
của Lê Minh Hoàng Thái Sơn

Sau bóng lâu đài
LIÊN HIỆP QUỐC

.. Viết theo «PEKING COBWEBS REDCIA OVER THE UN» — với bốn ngàn người đọc của trên một tiểm quốc gia hội viên Liên Hiệp Quốc được tuyển lựa và Nữu Ước làm việc dưới quyền Hồng Thy hữ LHQ, trong đó có con gái của Mao Trạch Đông, con gái Lưu Thiếu Kỳ, con gái Lâm Bưu, cùng con gái của nhiều «Tánh tự Bắc Kinh trong bóng tối... hoạt động không ngừng cho trận giặc thâm lặng giữa CIA Mỹ và gián điệp KGB Nga Nô, cùng Mật Vụ Lâm Ý Trung Cộng REDCIA dưới quyền hành bí mật của «HOÀNG TỪ HOA TỐC» Vương Hải — con trai của Tôn Đức Thắng với nhiều cặp nhìn quang linh mang đầy huyền thoại... làm giảm đi vẻ thế giới gián điệp vì đại lực vang.

10

Bên cạnh hai mươi bốn người này còn rất nhiều nam nữ điệp viên khác được họp thành những liên tổ mười người một có giá cả trở, có năm nữ lẫn lộn, những tâm hoạt động của những liên tổ [illegible] người này rộng lớn hơn từ Trung Hoa lục địa đến Mỹ Quốc Đông Âu Nga Sô và các quốc gia Á Phi để làm cứu cánh cho bốn tổ nòng cốt là: Tổ Quốc, Tổ Quả, Tổ Kéc và Tổ Ngõng, thoạt đầu giản điệp trực tiếp tại trụ sở Liên Hiệp Quốc được hữu hiệu hơn.

Nhà bác học Lâm Hoàng Hồ quảng mầu xi gà Ha Van và một tiếp mới điều xi gà khác, vòng đứng dậy, tiếp tục đi tần bộ và tự nghĩ:

— Chính bàn tay của Lâm Hoàng Hồ này đã lựa chọn trang đầu tiên cho trận giặc gián điệp sau bóng lâu đài Liên Hiệp Quốc này, trong khi đó vẫn đây đã hình là ta chết cả mấy năm nay rồi. — [illegible] ông hồ đã đính nhãng Lâm Bưu, chết em trai của ta đã [illegible] trong tai nạn phi cơ từ tháng 9 năm 1971 vừa qua. Bắc Kinh đã tung ra những cuộc thanh trừng giả tạo, cũng như cuộc âm sát Gang Thanh giả tạo vừa qua, đã giúp cho Bắc Kinh thống được nhiều đôn chiến lược cần nào vô cùng cần thiết.

Rồi Lâm Hoàng Hồ gật gù đắc ý, tự nhủ:

— Bốn Cộng Tự xuất bản Cou Quốc, Con Quả, Con Kéc và Con Ngõng của Huế Kỳ là Nữu Ước đã có từ lâu, nay đã được Bắc Kinh mua lại, đặt dưới tay ta điều động. Thật là dưới bàn tiện để cho ta phát động một trận giặc sâu ly chiến với những các phần sắp được tung ra để nhằm đân Mỹ hiểu nhân dân Trung Hoa nhiều hơn, khác hẳn những gì họ đã hiểu từ bao nhiêu năm qua.

Bỗng có tiếng động cơ nổ từ bên ngoài hàng rào huỳnh viên, kế đó một chiếc xe hơi Fo đ Sedan kiểu tối tân năm 1972 sơn hai màu xanh trắng có bánh con sắc trắng trên nóc xanh bên hông cửa được có hàng chữ «Parrotpublishingco.

Chiếc xe từ từ vào bên viên và ngưng trước ghế đá có Lâm Hoàng Hồ đang ngồi hút xì gà suy tư.

Một gã lực lượng từ trên xe chầy xuống, lễ phép:

Thưa Lâm sư phụ!

Lâm Hoàng Hồ nhão mặt:

(Còn nữa)

VỀ VOI
Những kỷ lục lý kỳ nhất thế giới

☆ CÁT HỮU dịch

(TIẾP THEO)

Năm 1956 : Huy chương vàng : Charles Jenkins (Mỹ 46.7 giây)
Huy chương bạc : Karl-Friedrich Haas (Đức)
Huy chương đồng : Voltto Hellsten (Phần Lan)
Năm 1960 : Huy chương vàng : Otis Davis (Mỹ 44,9 giây)
Huy chương bạc : Carl Kaufmann (Đức)
Huy chương đồng : Malcom Spence (Nam Phi)
Năm 1964 : Huy chương vàng : Michael Larrabee (Mỹ 45.1giây)
Huy chương bạc : Wendell Mottley (Trinidad)
Huy chương đồng : And zej Badenski (Ba Lan)
Năm 1968 : Huy chương vàng : Leo Evans (Mỹ 43,8 giây)
Huy chương bạc : Larry James (Mỹ)
Huy chương đồng : Ronald Freeman (Mỹ)

Chạy đua 800 thước

Năm 1896 : Huy chương vàng : Ed win Flack (Úc 2ph,11giây)
Huy chương bạc : Nandor Dani (Hung Gia Lợi)
Huy chương đồng : Demetrius Golemis (Hy Lạp)
Năm 1900 : Huy chương vàng : Alfred Tysoe (Anh 2ph, 01,2 giây)
Huy chương bạc : John Cregan (Mỹ)
Huy chương đồng : David Hall (Mỹ)
Năm 1904 : Huy chương vàng : James Lightbody (Mỹ 1ph, 56 giây)
Huy chương bạc : Howard Valentine (Mỹ)
Huy chương đồng : Emil Breitkreuiz (Mỹ)
Năm 1908 : Huy chương vàng : Melvin Sheppard (Mỹ 1ph, 52,8 giây)
Huy chương đồng : Emilio Lunghi (Ý)
Huy chương đồng : Hanns Braun (Đức)
Năm 1912 : Huy chương vàng : James Maredith (Mỹ 1ph, 51,9 giây)
Huy chương bạc : Melvin Sheppard (Mỹ)
Huy chương đồng : Ira Davenport (Mỹ)
Năm 1920 : Huy chương vàng : Albri Hill (Anh 1ph. 53,4giây)
Huy chương bạc : Earl Eby (Mỹ)
Huy chương đồng : Bevil Rudd (Nam Phi)
Năm 1924 : Huy chương vàng : Douglas Lowe (Anh 1ph, 52,4 giây)
Huy chương bạc : Erik Byhler (Thụy Điển)
Huy chương đồng : Herman Engelhardt (Đức)
Năm 1928 . Huy chương vàng : Douglas Lowe (Anh 1ph, 51,8 giây)
Huy chương bạc : Erik Byhlen (Thụy Điển)
Huy chương đồng : Herman Engelhardt (Đức)

CÒN NỮA)

Ý DÂN Ý TRỜI

DÂN QUÊN phụ trách

Xin được khỏi giam tại quân lao

Quân lao Cần Thơ ngày 25-7-72
Kính gửi
Ông Tổng Trưởng Quốc Phòng
Đại Tướng Thâm Mưu Tướng OLVNCH
Đại Tá Giám đốc nhà Quân Phạm Sài-gòn
Kính thưa quý vị.
Tôi tùng tại dưới đây là Phạm Quang Thông Cấp bậc Trung sĩ nhân số quân 71/103958 thuộc ĐĐ41/234 BPQ1/KiEu Hòa KRC 425 biệt binh giam giữ tại quân lao Cần Thơ.
Trên trăng kinh nhờ ông cho đăng tải một vụ án oan ức của tôi như sau:
Kính gửi:
Ông Tổng Trưởng Quốc Phòng Đại Tướng Thâm Mưu Tướng OLVNCH
Đại Tá Giám đốc nhà Quân Phạm Sài-gòn
Kính thưa quý vị.
Tôi tùng tại dưới đây là Phạm Quang Thông Cấp bậc Trung sĩ nhân số quân 71/103958 thuộc ĐĐ41/234 BPQ1/KiEu Hòa KRC 425 biệt binh giam giữ tại quân lao Cần Thơ.
Trên trăng kinh đó đơn này đến quý vị cùng với vụ án mà tôi bị vu oan cho sau!
Người vào đêm 28 tháng 6 năm 1972 lúc 09g00 tối, chuẩn bị Lâm Tý là Sĩ quan Trung đ i Trưởng Trung đoàn 5 được ĐĐ41/234/BPQ hướng dẫn Trung đội đi phục kích tại một điểm thuộc ấp Phú thoa, xã Phú an hòa Quận Trảng giang, thuộc Tiểu khu Kiến hòa.
Tôi là mít HSQ Trung đội Phó, được lãnh của cấp Tý chỉ định điểm phục kích, nơi xây ra sự án xảy ra điểm phục kích là khoảng 30th Southwest phía tây nam vị canh gác xong, Tôi rút về vị trí ở xã ấp vòng ngồi. Và cho đến 2h15 binh I Võ Thanh Phương phát giác một bóng đen xuất hiện phía sau nhà. Vì binh I Phương là xạ Thủ M79 nên ý binh không bắn vì sợ Tôi bắn đồng cả Trung đội, đồng thời bắc cho sự xuất hiện của bóng đen lên Trung đ i Trưởng, lúc đó chu Lâm Tý ra lệnh cho ba binh sĩ ba lên Thâm Sát tình binh sau 5 phút lực xoát xong, ba binh sĩ trở lại bao cáo với Trung đội Trưởng có nhỏ bóng đen bước vào nhà. Lập tức chu Tý ra lệnh ba binh sĩ đó bắt lên một lần nữa. Rồi binh nhất Nguyễn văn Ro kêu gia đình thắp đèn để lục soát lúc đó có một ông già trong nhà lên tiếng và thắp đèn phụ lực so

TRONG CƠN GIÔNG BÃO

Truyện của TẠ QUANG KHÔI

—68—

PHẦN THỨ NHẤT

CHƯƠNG 9

— Thì em đi lên mà.
— Rồi bao giờ em lại xuống đây nữa ?
— Em không xuống mà anh phải lên.
— Anh còn phải chờ bán vườn xong đã.
— Bộ anh trưởng bán vườn lẹ lắm sao ?
— Muốn bán mắc thì lâu, nhưng bán rẻ dễ lấy tiền trả nợ thì chóng.
— Chừng bao lâu anh có thể lên Saigon được ?
— Sớm lắm cũng phải một tháng để còn làm giấy tờ.
Nàng vui vẻ :
— Rồi, một tháng nữa hai đứa mình sẽ gặp nhau.
— Có thể chậm hơn không chừng.
Nàng bước lại gần anh, bất thình lình hôn nhanh lên má anh, rồi cười khanh khách. Anh đưa tay lên xoa má, ngẩn mặt ra nhìn nàng.
Nàng nũng nịu :
— Bộ không được à ? Mình là vợ chồng rồi u.
Nói xong nàng bước nhanh ra cửa, mặc anh thần thờ nhìn theo.
Nàng tới bến xe đò đúng lúc một chiếc xe đang chuyển bánh rời bến. Không chần chờ nàng nhảy vội lên xe ngay. Bây giờ nàng mới nhớ nàng chưa ăn một tí gì suốt từ sáng sớm tinh mơ. Nàng hy vọng đến bến đò Mỹ Thuận sẽ có thì giờ để ăn. Qua thật, nàng không thấy đói vì niềm vui đã thuyết phục được Tựu choán đầy tâm hồn nàng.
Mười phút sau, xe tới bến phà Mỹ-thuận. Vì phải nhường cho Toàn quân xe sang phà trước, xe đò nối đuôi nhau đậu một dãy dài tới vài trăm thước. Huệ mừng tớ vì có dư thời giờ để ăn uống. Nàng vất tà xuống xe, bước nhanh tới một quán bán đồ ăn. Đây là lần đầu tiên nàng dám vào tiệm ăn một mình.
— Huệ !
Nàng chưa kịp kéo ghế ngồi thì giật mình vì tiếng gọi thật lớn. Nàng nhận ra ngay tiếng Thanh. Anh đang từ ngoài bước vào.
— Mày đi đâu Huệ ? Tao kiếm mày suốt từ sáng.
Giọng anh nửa mừng tớ nửa tức giận, làm nàng phì cười.
— Anh cứ làm như vừa bắt được vàng ấy.
— còn hơn bắt được vàng. Tao sợ mày đi lạc
loanh quanh mấy nơi, mà không thấy, sau
Vĩnh Long thẳng thắng Tựu. Thế là tao
ay. May quá lại gặp mày.
yên trên xe thì sức mấy anh gặp.
không gặp mày, chắc tao phải đến nhà

(CÒN NỮA)

CÁNH BẼO VÃNG Y

● LÊ XUYÊN

@358@

CHƯƠNG VI

Vàng rọt hơn, ngưng đọng hơn. Tho cảm thấy như chiếc bá súng trong lòng tay mình mỗi lúc mỗi trở thành lạnh lẽo hơn. Tho trở nên bình tĩnh lạ lùng và có thể để ý tới tiếng kêu xè xè của chiếc máy lạnh gắn trong phòng ngủ ! Tho biết rõ là mình không thể thoát đi đâu được, và cũng thấy rõ từng chút một bộ diệu nằm chết của ông Kỹ sư. Mấy đường máu chảy thấm qua áo đã bắt đầu bò lan trên nền gạch bông đề đọng ngừng lại ở khoảng vài tấc.
Như vậy thế nào mình cũng bị bắt, thế nào cũng ở tù. Không đến đổi phải lãnh án tử hình nhưng ít ra cũng cả chục năm tù. Vì, thằng chó chết kia nói có lý, sau cả chục năm tù thì đời mình kể như bị phế thải luôn rồi ..
Có tiếng kêu gọi «buông súng, mở cửa phòng, đưa thằng hai tay lên trời và đi ra chầm chậm» rồi sẽ được hưởng sự khoan hồng". Khoan hồng thì cũng cả chục năm tù. Họ đâu có hứa tha luôn. Mà tha luôn sao được ? Giết người thì phải ở tù...
Tiếng kêu gọi «buông súng» vẫn vang từ miệng chiếc loa điện xách tay của cảnh sát. Phải chi có ai đó bước lại sát cửa và bằng chính miệng mình nhỏ nhẹ kêu gọi Tho thì còn có thể gây được đôi chút ảnh hưởng. Qua miệng loa điện kia, tiếng kêu gọi của viên cảnh sát dầu chỉ tính đến đâu cũng tiêu thành một thứ âm thanh máy móc, cứng ngắt, khô khan, thứ âm thanh hoàn toàn vô nhân tính, một thứ âm thanh tuy nghe gần nghe lớn, nghe rõ nhưng lại cách không biết bao nhiêu ! Âm thanh ấy như nốt đề hòa điệu với tiếng còi hụ, tiếng xe thắng gấp, tiếng chân chạy sầm sập, tiếng khẩu lệnh tới tấp, tiếng lên cò súng rầm rầc...
Âm thanh vang đầu từ miệng loa điện ấy như bện chặt thêm cái vòng vây mỗi lúc mỗi lần ép Tho sát vào giữa, để liên tiếp nhào nhờ cho Tho biết rằng không còn một kẽ hở nào để thoát thân.
Tất cả những thứ đó đều một vẻ long trọng đúng mức phải có trong một cuộc bao vây riêng dành cho một trọng phạm, không phải chuyện nhẹ, không phải chuyện chiếu lệ.
Tho ý thức được rõ ràng như vậy không phải vì giàu tưởng tượng mà vì từng xem qua những cảnh như vậy trong phim xinê, trên màn ảnh tivi.
Tho thấy để chịu lự lùng khi tin chắc được là mọi chuyện sẽ không thể khác hơn điều mình tưởng, khi chợt nghĩ rằng thật may là mình đã kịp lo liệu hết mọi thứ. Mình đã nhờ Dung cất giữ một số tiền đi gửi về nhà, mình đã cho đưỡi quê biết là mình sắp đi Mỹ luôn, mình có dành một tợi dây chuyền có tưởng Phật cho Bảy...

CÒN NỮA

CẦU TÀU Ó

TRẦN ĐỨC LAI

— 34 —

— Làm dân ở dây phải ngoan ngoãn, phải khéo tay, chứ không thì chết đề như bỡn. Một cây cao su còn quý hơn 10 mạng người dân có ơi ! Chính Thầy Xu Kíp nay đã nói như thế ! Thầy Xu Kíp là thầy Xu nhiều thế lực nhứt ở dây đó, quan Chủ Tây quý và thương thầy Xu Kíp lắm ! Có quen với thầy Xu Kíp là nhứt cô rồi !
Nhà cười nói :
— Tôi cũng khỏ tâm lắm chớ đâu có sung sướng gì khi quen với Thầy Xu Kíp, chú Ưởng à !
Ưởng nói sang chuyện nhận nhà :
— Cô làm ơnlên bàn giấy của Thầy Xu Kíp lấygiấy nhận nhà đi, thì tôi giao nhà ngay cho cô !
Nhà ngạc nhiên hỏi :
— Thầy Xu đã trao chìa khóa cho tôi rồi mà...
— Đả đành là thế nhưng trao chìa khóa là một việc, lại cần có giấy của thầy Xu Kíp cô mới nhận nhà được
— Nhà muốn cho chồng đến quét dọn căn nhà vừa nhận được nên nói với chú Ưởng gắc dan:
— Thôi được, tôi lên trên văn phòng của Thầy Xu Kíp xin giấy nhận nhà ngay bây giờ nhưng chú cứ đưa chìa khóa nhà cho tôi để tôi bảo chồng tôi đến quét dọn mới nhận được nhà chớ!
Ưởng gật đầu :
— Tôi nể cô lắm thôi được, cô bảo chú ấy đến quét dọn thì được rồi nhưng khi có giấy giao nhà tôi mới giao đó nghen cô Nhà.
Nhà mừng tớ đáp :
— Được rồi, tôi cám ơn chú Ưởng nghen !
Nhà quay về nhà bảo với Lý Chiêm, chồng của nàng :
— Chìa khóa đây, nhà lại chỗ nhà của Sở, nói với chú Ưởng vào đọn cho xong đi rồi mình dọn nhà !
Tôi phải lên văn phòng của thầy Xu Kíp để lấy giấy nhận nhà mới được dọn à !
Kiêm Soạn hỏi :
— Thím Lý xin được căn nhà nào ?
Nhà hãnh diện đáp :
— Em nói mãi Thầy Xu Kíp mới cho nhà em căn bìa rộng lắm thưa bác.
Kiêm Soạn nói :
— Nhà của sở, cứ hai gia đình được ở một căn, như thế căn bìa, thím Lý ở với ai ?
Nhà lắc đầu đáp:
— Vợ chồng em được Thầy Xu Kíp cho cả căn mà...
Kiêm Soạn ngạc nhiên, khen mía mai :
— Như thế là nhứt vợ chồng thím rồi ! Thầy Xu Kíp có nhiều cảm tình đặc biệt với thím nên mới cho như thế đó !
Nhà cười thích thú nói:
— Vợ chồng em vào đến trong này mang ơn Bác nhiều. Cũng nhờ có bác giúp đỡ trong khi vợ chồng em chưa có nhà, bác cho ở nhờ, may bây giờ được nhà rồi em thưa với bác xin bác cho vợ chồng em dọn nhà mới !
Kiêm Soạn cười nói :
— Nhận nhà mới như thế nầy, hàm nào vợ chồng thím phải ăn tàu gia chứ !
Lý Chiêm đáp :
— Dạ dọn nhà xong, làm sao cũng phải làm một bữa Mộc Tôn đãi anh em chứ! Mộc Tôn em làm ngon lắm ! Ở dây, không biết có lắm mơ lông không ?
Kiêm Soạn gật đầu có vẻ bằng lòng về ý kiến của Lý Chiêm :

(Còn nữa)

TRỨNG MẸ

TÚY-HỒNG

PHẦN 6

CHƯƠNG 13

Thủy bấm chuông gọi cô học việc :
— Nhờ cô xuống dưới mua hộ cây bút nguyên tử với xấp giấy trắng.
Thủy cất giấy bút dưới đầu, quay lưng ra nằm ngủ. Nắm giờ chiều nhà bào sanh ăn cơm tối. Tám giờ tối, dưỡng đường hoàn toàn yên tĩnh. Phòng nào cũng đóng cửa ngủ.
Thủy lật cái gối lên lấy giấy bút nằm sấp viết bài. Cũi chó cống nằm phủ môi lan cả bộ xương, đầu choáng váng, cổ chỉ muốn gục, mắt nhỏ sao, Thủy nguệch ngoạc viết và nghe máu rỉ chảy dòng nhỏ.
Thủy nhớn thầy mảng mình đang ra và tay mình đang dưa đi trên giấy. Viết cho có bài, cho xong chuyện, cho rồi việc. Đề nằm một. Đổ máu mà viết bài. Gồng người mà nặn ra văn. Văn này là văn của Siêu-Quát và chữ này là chữ của thái sư trong truyện Thủy-hử ! Thủy bỉu môi !
Xong bà bài báo Thủy tê Thủy ngất.
Thủy ngủ dậy muộn bảo Cân :
—Anh đi thuê cuốn tiểu thuyết kiếm hiệp đầu tay của Kim Dung về cho em đọc cho biết nhân vật Kim Sà lang quân là thế nào !
Bà Đức kêu hoảng :
— Gần đề mà đọc sách mất sẽ mờ như mất gì !
Thủy thầm thủ đêm qua con tưởng tay con là cái chân gà.
Bà Đức nói :
— Kiêng được chừng nào thì nay chừng đó Hay chung chu cả hai vợ chồng chớ không phải một !
Thủy nói bằng quơ :
— Không từ cầu học trò ăn chân gà .. đúng ghê ! Ăn chân gà viết chữ xấu ...
Thủy nhắm mắt. Viết feuilleton và đề nằm một. Độc giả nào hiểu mình chỗ đó chắc thương những tác phẩm mình hơn ! Đề nằm một thì còn gì chữ trong người nữa ! Tôi không phải là một người nữ kêu than chuyện đề của mình như Tản đà kêu than cảnh nghèo, như Tú Xương kêu than thi trượt, Lâm dân bà thì đề một cái bọc chứ có gì ?
Chín tháng bé cái bao nặng thì lại rất ấn quà vặt cũng đở buồn chán gì ? Tôi kêu than vì tôi vừa đề vừa viết feuilleton, tôi vừa nuôi con trong thầng vừa viết feuilleton. Nằm sấp trên giường sau phụ chồng hai cái chỏ lên viết văn mà nghe bên dưới máu rỉ ra ai oán.
Tôi thương con vô cùng chứ tôi không thương cha mẹ tôi tí nào hết ! Ngày xưa được cha mẹ nuôi ăn học thì lười như nàng Bản và chỉ thích diện. Tôi chỉ gây buồn cho cha mẹ từ thuở làm con đến thời có con. Ngày xưa mình lười biếng cha mẹ đã buồn, bây giờ mình siêng cực độ thế thì cha mẹ càng buồn !
Trời sinh mỗi người đàn bà với một triệu khuôn mẫu của tính mẫu từ đặt vào họ. Trời tạo ra trứng mẹ ở mỗi người đàn bà. Trứng mẹ cũng hai buồng như trứng cá. Trứng mẹ rơi vào cái tử trời may cho sẵn để chứa con. Người vợ đã nuôi con trước ông chín tháng mười ngày rồi người chồng ! Đó là lệnh đẹp nhất của trời ! Đó là việc lớn nhất trời xếp đặt ! Trời che mắt không cho người đàn bà thấy được trong mẹ như các loài vật cái bọi lội, bò sát bay cao... Một người đàn bà trời không che mắt được nhìn thấy trứng mình là mẹ Âu Cơ !

(Còn Nữa)

BẢN TANGO CUỐI CÙNG

LỆ HẰNG

— 167 —

CHƯƠNG 9

Thịnh nằm dọc cái giường, tôi xoay ngang cái giường. Cái giường nệm mút êm như phiến mây, nâng niu đôi tình nhân trên trời cao thẳm. Chồng tôi nằm thẳng, tôi làm vợ tôi phải nằm co.
— ph thở dài.
— Trang, em đề lắm biết không ?
— Em xin lỗi anh.
Thịnh cười nhẹ :
— Em chưa hôn Phong chứ ?
Tôi lắc đầu :
— Chưa mới định hôn thôi mà hôn không được
— Em chưa gì với Phong chứ ?
— Chưa có gì hết, có cần khám sức khoẻ không cho khám đó
— Trời ơi có Trời mà biết nỗi
— Sao hồi xưa anh nói biết
— Hồi xưa khác, giờ khác, hồi xưa em là con gái giờ em là đàn bà.
Thịnh vụt ngồi dậy :
—Thôi em... ngủ đi.
— Em đã ăn gì đâu ?
— Ừ nhỉ anh quên dậy anh đưa đi ăn tiệm
— Tối nay ngủ chung nhé
Thịnh lắc đầu :
— Không dám rồi đó.
Tôi xấu hổ tới ngượng ngùng đến lạnh cả hai tay lạnh lên cả đầu. Cảm xúc của Thịnh khó thắt rồi. Có bao giờ tôi lao vào chăng hôn không chừa một nơi say không thiếu một chỗ mà chăng thoát nổi tôi đâu.
Nằm song song nhau, nằm ngang người chồng, nằm trở ngược đầu chồng. Chồng vẫn lạnh như không Áo quần tôi vẫn nguyên nếp cũ, những hàng cúc vẫn tròn trong khuy.
Tôi buông tay Thịnh ta quay nhìn ra vườn :
— Thôi em hết đói rồi
— Dậy đi ăn với anh chút đi, anh đói.
— Tụi mình là đôi bạn thân nhau. Em đọc "Đôi bạn" rồi chứ nhỉ ?
— Rồi nhưng không thể so sánh như vậy được.
Chàng hấp hấy đôi mắt :
— Không hiểu sao bây giờ anh quí em thế không biết.
— Ngày mai em về Đà nẵng cho khỏe cái thân anh quí em như bạn bè quí nhau.
— Nói nghe vô duyên.
— Tại sao không nhỉ. mình hãy coi nhau như bạn bè, sống với nhau tử tế và trọng nhau như bạn bè tri kỷ. Đẹp chăm, đờ mệt.
— Nói nghe chướng tai.
— Anh nói thật đó, như vậy đẹp hơn và ít đổ vỡ hơ. Em bằng lòng chứ.
— Cũng được, hay để anh đi.
— Đi đâu đi Tàu à ?
— Có thể lắm chứ.
Tôi nóng mặt :
— Anh muốn gì nói thẳng ra đi.

(CÒN NỮA)

BẢN TANGO CUỐI CÙNG sắp chấm dứt
Sẽ khởi đăng :

Ngựa Hồng

truyện tình say đắm nhất của LỆ HẰNG

TÌNH YÊU VÀ HẬN THÙ

NGUYỄN THANH CẦM

2

— Đây ! Nghe đây ! Đàn vì không lẽ trong một bữa tiệc sang trọng như vậy, trên một bức tranh thêu như vậy, mà lại có cột chú chim sẻ thật ở ngoài bay vào đậu trên cây trúc thấu. Thế mà ông sứ thần ho Mạc cũng ngây thơ vùng tới mà chộp lấy. Đứa bé con cũng không làm thế hoảng hồ một vị uyên thâm như ông Trạng ho Mạc. Thông minh vì ông ta đã nhanh trí xé bức hoạ đi, kèm theo lời giải thích rất ý nhị, uyên thâm. Nếu chuyện ấy không phải là chuyện thêu dệt để đề cao tài hoc của sứ thần ho Mạc thì hành động ấy chắc làm cho ông tự thẹn trong lòng lắm anh nhỉ !
Thầy năng lý luận có vẻ xác đáng, cái xác đáng chứng tỏ công thông minh không kém, tôi chậm rãi trả lời ?
— Thật tình thì ông Trạng Mạc Đĩnh Chi là bậc học rộng, tài cao thông minh thực sự. Điều đó không ai có thể phủ nhận được. Nhưng theo ý anh' câu chuyện vừa kể cho em nghe, có lẽ là, vì muốn đề chứng tỏ cái giá trị thực của con người, cái giá trị nơi tinh thần, chứ không phải ở cái hình dạng vật chất bên ngoài, vì Mạc Đĩnh Chi là một người rất xấu xí nghe nói xấu như khỉ vậy, vừa nói lên cái thả năng phi thường của một tiểu nhược quốc như Việt Nam chúng ta, trước một cường quốc lúc ấy thường tự tôn mình là Thiên triều, mà vẫn phải thán phục. Còn chuyện thì có thể là chuyện thêu dệt để đề cao một nhân vật. Có thể lắm Dầu sao em cũng thông minh không kém gì sứ thần ho Mạc Thầy tôi khen thông minh, nào ngờ lớn nước tế vào mặt tôi, rồi vừa lôi tôi lên bờ, vừa nói :
— Anh thì chỉ được cái hay nịnh đầm. Đàn ông có mà thánh cũng không hiểu được. Thôi gạt cái chuyện ông Mạc ấy đi. Lên đây em kể chuyện này cho mà nghe.
— Ừ ! Ừ : Trời cũng về chiều rồi còn gì.
Chúng tôi kéo nhau nấp sau ghềnh đá rộng như một cái hang Rồi bế cành cây che kín phía cửa, Nàng kêu hơi rét Tôi mở ba lô lấy chiếc áo pa dơ tu cũ phủ trên thân nàng Tôi có cảm tưởng chúng tôi đang là đôi A đam, E Va, sống tự do, thong thả dầy say mê trang khung vườn địa đàng thơ mộng. Nàng thâm ghé vào tai tôi :
— Em đã thấy ấm hang sâu kín gió thấy dễ chịu ghê.
Tôi nhẹ nhàng lấy chiếc áo pa dơ ấu trái trên nền sỏi lồn nhồn, lao xao mà tai còn nghe câu nói trữ tình của nàng.
— Chúng mình giống hệt như bọn người trong cổ sử.
Câu nói làm tôi nhớ lại những trang sách nói về giống người thái cổ, ăn lông, ở lỗ, không có áo quần che thân, sống hợp quần giữa thiên nhiên vô tận, di động nay đây mai đó, lấy hang hốc làm nhà, lấy suối trong làm nước uống, lấy thịt thú vật làm đồ ăn, máu thú vật làm đồ uống. Chẳng ai thèm tranh giành với ai về miếng ăn, chỗ ở. Họ mới là những người hiền ngang, đại lượng mới sống theo đúng cái nhân tính thực sự của con người. Họ không cần nhất tự, luân lý, uật pháp, không cần tích lũy của cải làm giầu, vì thiên nhiên chính là kho tàng vô tận của họ, kho tàng chung mà hóa thành của riêng, vì ai ai cũng không có sức mà khác. Họ cũng chẳng cần triết lý gì hết, vì họ thính là hiệp thân của trí, học. Lối sống ấy đã là thứ triết lý thật linh động, thật đẹp . Tôi đang suy nghĩ miên man thì nàng lại nhắc lại :
— Anh có nghĩ chúng mình giống loại người trong cổ sử ? Mà anh đang mơ mộng chuyện gì thế ?
Tôi đáp vội :
— Chúng ta y hệt họ cái dáng vẻ ngoài Chỉ khác là không "nhị mao nhi ẩm huyết"

(CÒN NỮA)

VÌ SAO KHUYA CÔ ĐỘC

NGỌC LINH phóng tác

CHƯƠNG 27

Quân cũng chạy lại dỡ Tâm lên mặt nàng trắng nhợt, hơi thở mảnh như sợi tơ, xem như xác chết. Quân quay lại nhìn thằng vào mặt ông Lương, đôi mắt chàng đỏ ngầu, chàng thở hồn hển :
— Tại sao ông lại có thái độ kỳ lạ như vậy ?. Tâm không bao giờ giết người, tại sao ông lại vu oan giá họa cho con ông ? Ông thật là người không còn tâm địa gì cả.
Ông không hiểu gì về con ông cả. Tại sao ông dám quả quyết con ông là kẻ sát nhân ? con ông là người hiền lành, cho đến con ong, cái kiến, nàng cũng không nỡ chà đạp!.
Nhìn thấy Tâm ngất xỉu, ông Lương thấy mình đã quá trớn dù giầu đến mức nào đi nữa, thái độ của ông cũng không nên như thế, nhưng bị Quân chỉ trích, ông không chịu đựng được, ông liền quay qua trút tất cả phẫn nộ lên mình Quân
— Cũng tại mày, tại mày mà gây ra những sự việc này.
Mày có quyền gì xen vào việc riêng của gia đình tao?. Nếu không có mày thì gia đình này sống yên lành biết bao nhiêu!. Tất cả những rối loạn đều do mày mà ra, mà mày lại còn dám lớn lối trước mặt tao!.
Cút ngay !. Cút mau... tao biết lo cho cái tao, khỏi phải vẫn đến mày !.
— Ông Lương bước tới, cúi xuống, kéo Tâm ra khỏi tay Quân.
Bà Phương và Hà đắp khăn ướt lên trán Tâm, rồi quạt cho nàng khoẻ, nhưng Tâm vẫn còn mê man bất tỉnh.
Quân ôm nàng để trên chiếc ghế dài, trong khi đó thì ông Lương vẫn hết lớn đuổi chàng đi.
Quân quay lại dằn mạnh từng tiếng :
— Khi Tâm chưa tỉnh thì tôi không rời khỏi nhà này, dù cho ông có dùng đến quyền lực gì, tôi cũng nhất định không đi ! Ông đừng la lối, uổng công !
Bà Phương van lơn :
— Cậu Quân à ..Cậu nên về giùm tôi... Tôi van cậu, có chuyện gì xảy ra, tôi sẽ cho cậu hay ngay. Cậu làm ơn về giùm tôi.
Quân lắc đầu lia lịa :
— Không. Tôi không đi đâu cả !
Tâm trên ri, nàng khẽ lắc lư đầu, rồi cố gắng cử động chân tay, mọi người đến nhìn nàng lo ngại, không khí trong phòng bỗng nhiên yên lặng nặng nề.
Tâm lại rên thêm mấy tiếng, rồi gượng mở mắt một cách khó khăn. Nàng lơ láo nhìn mọi người rồi cau mày...
Bà Phương nâng chặt tay con lo lắng :
— Tâm ơi ! Tâm... con đã khỏe chưa ?
Tâm mở to đôi mắt nhìn Bà Phương giây lát rồi từng giọt lệ chảy dài trên má nàng.
Nàng khóc rưng rức :
— Má ơi ! Thà là con đừngsanh ra trên cõi trần này !
Chỉ có một cầu tối nàng quay mặt sang phía khác khóc rưng rức, Quân lay mạnh gọi, nàng cũng vẫn không chịu quay lại.
— Tâm ơi ! Đó chỉ là chuyện hiểu lầm. Trong khi giận dữ, Dì em đã nói như thế, nhưng sự thật em có làm gì đâu hai Phi đâu ! Đó chỉ là một chuyện rủi ro bất ngờ thôi !
Lần này thì ông Lương lại phụ họa với Quân :
— Thật như thế à Tâm. Không có ai nghi ngờ gì con cả. Hãi nay vì giận nên Ba mới nói như thế, thôi con đừng khóc nữa.

(CÒN NỮA)

A

TIẾP THEO TRANG 3

2581 Nguyễn kim Phượng
2582 Lê Tố Phương
2585 Hồng Quan — B. Thủy
2590 Đỗ khắc Quang
2591 Lư Quy
2594 Phùng Minh Quốc
2598 Lê Hoàng Quốc
2601 Phạm Ngọc Quang
2602 Đào Quang
2606 Nguyễn Thanh Quang
2608 Trần khắc Quang
2610 Phùng Xuân Quang
2611 Nguyễn thanh Quang
2612 Võ ngọc Quang — B. Thủy
2614 Nguyễn Hữu Quang
2615 Hồ minh Quang — Ưu
2616 Phan vinh Quang — Bình
2619 Võ thiên Quang — Bình
2620 Ngô Quang
2635 Lê kim Quang — B. Thủy
2636 Nguyễn văn Quảng
2644 Vlah Quy — B. Thủy
2651 Nguyễn ai Quốc
2655 Vương Tuấn Quốc — B. Thủy
2659 Ngô Đình Quốc — Ưu
2662 Nguyễn Bích Quốc — B. Thủy
2667 Trần Vinh Quy — Ưu
2670 Nguyễn thanh Quyền
2672 Lư văn Quyền
2673 Tạ trung Quyền
2675 Ngô Đức Quyền (Bình Thủy)
2677 Bùi văn Quyền
2679 Phan khắc Quyết (Bình Thủy)
2693 Nguyễn Thiện Sĩ
2694 Nguyễn văn Tuyết Sang (B. Thủy)
2696 Nguyễn văn Sĩ
[illegible] Võ vinh Sơn
[illegible] Tiêu hồng Sang
[illegible] Trần văn Sang — Ưu
[illegible] Trần song Sang
2714 Nguyễn văn Sang
2720 Trần á Sau — B. Thủy
[illegible] Trần Quang Sanh — Bình
[illegible] Đinh công Sơn
2731 Sau dit Sau
[illegible] Võ thanh Sơn
[illegible] Trần công Sĩ
[illegible] Phan viết Sĩ — B. Thủy
[illegible] Trần hồn Sinh
[illegible] Trần văn Sói
[illegible] Lê hoành Sơn
2764 Nguyễn hồng Sơn

(CÒN NỮA)

D

TIẾP THEO TRANG 3

*ở đoàn TNSVHS Kỹ Cơ tại số 66 Đốc Lập Mục đích của cuộc sổ sáng là để giải vấy cho tên cuộc lòng. Sáng đã nổ vang trời lìm cả thành phố Đà Nẵng sáng nay. Một quân nhân cấp bậc B1 ngành Quân Cụ bị phái cho quân nhân đã từ thương chống lại bộ binh khác chết tại chỗ. Hai nạn nhân tên Hoàng văn Sanh, sinh năm 1955 học sinh trường Sao Mai Đà Nẵng và em gái Nguyễn thị Mười, 8 tuổi con gái của vị thân nhân.

Cô lập nhiều nơi trong thị xã

Để dễ phù với tình thế hiện tại, quân trấn Đà Nẵng đã tăng phái các lực lượng quân sự hùng hậu, có lập toàn bộ khu Thống Nhất, Đốc Lập. Phòng đánh Phòng, trước khi thực hiện cuộc lục soát trừ số Lực Lượng Quân SVTN. HS Kỹ Cơ.

Tại đây, nhân viên công lực đã tịch thu 4 súng Carbine M. 1 và khẩu được 30 vỏ đạn cùng loại. Nhưng viên công lực cũng bắt giữ các thanh niên Huỳnh tinh Phương, 15t Cao Miên Minh 14t, Trần hồng Xá, 14 tuổi và Nguyễn văn Thực, 13 tuổi. Các thanh niên này đều là những người có nhiệm vụ cảnh giới trụ sở Đoàn khu xây ra vụ và bị tình nghi là thủ phạm đã bắn vào nhân viên công lực.

Một giới chức thẩm quyền tại đây cho biết thanh niên Lâm quang Tuấn chức vụ bí thư Chi đoàn bộ TN. SVHS Kỹ Cơ đã đó đầu cho hai thủ phạm đã hàng tại khách sạn Độc Lập. Đương sự được gọi giấy tội danh và lệnh cho thuộc hạ bắn vào nhân viên công lực để giải vây cho các thủ phạm trên.

Thêm 3 nơn nhân bị thương trầm trọng

Một lực lượng NDTV vô trang quận Nhì Đà Nẵng cũng đã đăng vô lực để chống lại lực lượng tuần cảnh hồn hợp Đà Nẵng. Phái viên TVtại địa phương cho biết, vụ xảy ra vào hồm 12/8 khi lực lượng quân trấn trên bắt gặp toán NDTV đang đóng [illegible] 1 ủy viên Ủy Hàng chính trị trong trang tâm thị xã.

Cuộc nổ súng xảy ra khiến 1 Trung ủy quân trấn trên Lê quang Hiển và 2 Cảnh sát viên khác bị trọng thương. Nguyễn nhân vụ nổ súng vẫn chưa được biết. Một trong những NDTV nổ súng đã bị tiêu hao. Hiện cuộc điều tra đang tiến hành.

B

TIẾP THEO TRANG 3

thuộc trung tâm ấn chỉ thì hiện nay máy em đã lắc mắc bởi phiếu mà tuy vì không biết nơi tìm ra các loại máy đã tuyển bộ một cấu xanh là «Chỉ cần lấy máy em một bề SKAIRE là các em sẽ hiểu được đa số đều không điều kiện». Giới ấn hết Saigon nghe tin xây đã thấy phải khỏi thăm tin. Tuy chưa, khuyên các bạn nên coi chừng bọn có vẻ tinh thần cái các luật số 008(TL)

C

TIẾP THEO TRANG 3

6 Trung Đoàn 47/BB Hiệu giúp bị thương dưng Điều Tri tại Tổng y viện Cộng Hòa. Muốn Tin xơNguyễn thị Khánh Tự 2 Lộc. Trước ở Tân Cảnh xay ở đâu liên Thư về cho HS Nguyễn v Tân KBC 4600 biết Tin

— B2 Trần văn Bạch thuộc ĐP 4351 BPQ Chiêu trong 1 Đoàn tại số Bà Nguyễn thị Hồng 13/4 Ấp Tự Cường xã Tân Niên TrungQuận Hóc Môn Gò Công

CƠM THÁNG

Nhận nấu thức ăn, bao gia đình Đưa đến nhà. Mỗi ngày 6 món, Thức ăn thay đổi mỗi bữa, tươi ngon vừa miệng. Có 4 bữa : 32.000đ 24.000đ 18.000đ, 15.000đ

Hỏi 290/12 Thành Thái Saigon 5 (xóm đưa tính riêng).

Dạy Lái Xe

bay và ít tốn kém nhất ? ? ?

THÀNH LONG 24 Phạm hồng Thái Gia Định (Lê văn Duyệt nối dài) đã chế có 84 Võ Tánh Saigon

THÀNG LONG 464 Lý-Thái-Tổ Saigon.

ANH TUẤN 35 Nhà Thờ Nhà Trang.

nơi 20 xe mới đủ loại, tập nhiều giờ, lấy bằng ngay ở xa chỗ ăn ở tại trường Đặc hiệt : Giảm học phí anh em lao động quân nhân và công chức

E

TIẾP THEO TRANG 3

Tế Tài 1 mỗi ngày 2/8. GS Hoàn gọi đây là 1 kỳ thi lịch sử và kêu gọi Bộ Giáo dục nên làm một ngành cấp lịch sử đối với các em học sinh thiếu may mắn trong kỳ thi này.

Cuộc thăm do nhà giáo giới phụ huynh học sinh cho biết, bộ đều muốn cho sớm tìm bộ được dự một kỳ thi Tú Tài đặc biệt.

Rõ ràng đối với các em học sinh thì tới đều có cảm nghĩ rằng bộ đều vực mong giết sự mà nguyên trong đời trước khi « giả tử sách vở » dần thân vào bình nghiệp là thay đy 1 kỳ thi đặc biệt. Các em học sinh cho biết là bộ đều nên chấp nhận việc đóng góp, tiền nong để trả thêm cho giáo sư quốc gia trong việc tổ chức lại 1 kỳ thi Tú Tài 1 đặc biệt dành cho các thí sinh thi rớt được quyền dự thi.

LỚP GIA CHÁNH Mỹ Lan

219 Tự Đức Saigon gần đường Hai bà Trưng có sân rộng để xe.

Đặc biệt, dạy nghề ít nên nhiều lớp bánh tiêu đầu chiều quáy.

Thứ Tư 23-8. 9g Bánh tiêu đầu chiều quáy. Bánh nếp chiên phồng. Hết cáo. Bánh đậu xanh nấu thanh 24 loại trái cây. 3g Cơm Tàu Cu uyên ương *rắt xương. Thịt bò xào đồn Trung Quốc. Gà quay colombo. cơm ai vườn tuyết.*

Thứ Bảy 24-8 9g. Bánh đỏ bánh nướng Trung Thu đường đăng lu liên đẹp ngon như tiên. Bánh tiêu đầu chiều quáy. Bánh bao Hồng Kong trắng xếp đóng gì khác. 3g Dạy các mi món Cân nuôi gà bao giấy Mẹ Quế Lý Tôn chiên đón.

Bá Thần Thảo

Trị tức lưng mỏi mình, đau xương sống gân, tay chân run tê. Bệnh phong thấp nên dùng.

PHỤ KHOA KỶ CÔNG HOÀN

Trị bệnh tử cung, nặng đa dưỡi bạch đới kinh nhiều và bổ dưỡng nên huyết.

TÂM THẦN TÁM TINH HOÀN

Trị mộng di hoạt tinh hồi hộp mất mặt kém ăn, ít ngủ và dưỡng thần Điều Tinh.

Có bán tại các tiệm thuốc Bắc Nhà thuốc Bảo sanh Đường 225 Bà Hạt Cholon — KNBYT số 667, 17-1-64.

Đọc và có động HÒA BÌNH

Trường **Văn-Học** 529 Phan Thanh Giản — Saigon —

1-9-72 : Các lớp 12 A,B,C
KHAI GIẢNG vô Dự Bị 12 A,B,

Học thực hành nghề lạnh

(Bắn đầu 2 tháng thành thợ)

Khóa 12 Khai giảng 1-9-72

— Học viên học trên sư đồ sống và thực tập ngay trên Tủ Lạnh, Máy lạnh và Tủ Kem.

— Do chính kỹ sư Điện Lạnh xuất thân từ người thợ Lạnh hướng dẫn những kinh nghiệm quý báu 15 năm làm thợ và 3 năm làm chủ tiệm.

Kỹ Nghệ Lạnh Nhu Tuyết 2 — 1363 (Trần Quốc Toản) *(đối diện trường Đồng Nai cạnh rạp hát Quốc Thái Cholon Kỹ Nghệ Lạnh Nhu Tuyết 1 195 Hậu Giang Cholon*

Hôn thú Việt Mỹ

Xuất ngoại theo chồng và kết hôn tại Hoa Kỳ.

Đặc Biệt : Giá bạ, đúng bạ và mọi thủ tục đều nhanh chóng.

Văn phòng 24 Phan Đình Phùng Thái, Gia Định

(Lê văn Duyệt nối dài)

Tổng - Thống V.N.C.H.

Đã ban hành. Sắc luật phạt tù một năm đến Cầu Cố cho các bạn nào của Yên Cố Bắc và mở máng Bạch Phiến. Để phòng thân và tránh tai họa có thể đến cho các bạn Xin các bạn bắt đến Phòng Giải Độc Nhà Phiến để chống lại Tổng Thống Trần Tử Cầu máng Bạch Phiến và Giả Tô Cả Bắc. Một cách thật dễ dàng, công hiệu 100%.

Một tin mừng cho các gia đình có thân nhân bị bệnh ghiền Ma Túy, lão nâu chưa có loại thuốc nào trị được.

Thuốc Quí mới có lão đầu tại VN. Bào Đảm : Trong một tuần là cai được tận gốc các bệnh ghiền Ma Túy, Hút, Chích và Thán (A-Phiến) Hút và Hích (Bạch Phiến)

Phương pháp trị bệnh thật dễ dàng không bị phá hại cơ thể bệnh nhân và còn Bồi Bổ cho bệnh nhân trong lúc đang thuốc

Đặc Biệt : Trong lúc đang thuốc bệnh nhân vẫn đi làm việc và xử dịch như thường lệ, không sợ bị bánh bị bỏi cơn ghiền.

Chú Ý : Có nhận trị bệnh tại nhà bệnh nhân.

Có thuốc cho bệnh nhân thử trước khi mua.

(Trị hết bệnh mới nhận tiền.)

Địa Chỉ : Mới tiếu khu 24 số nhà 40 mặt tiền đường Nguyễn cảnh Chân (Sài Gòn)

Chúng tôi không cho ở Địa Chỉ 13-15-17, Đoàn như Hải (SG. 4)

BỊNH TRI Bịnh Tử Cung

Bịnh trị cung hay Mạch Lươu, đi tiểu ra máu, lui con trẻ ra ngoài, trở lò ở trong hay ngoài hậu môn, quý bà, quý cô bị huyết trắng ra đêm đã năm sáu qua năm khác có thai hay bư thai dường kinh không đều thì trôi khi sợ khi đen khi nhợt do tử cung bị yếu.

Đặc biệt đã có thuốc gia truyền của bà Đông Dược Sĩ NGUYỄN THỊ LONG bào chế. Hãi hình hay khêm bịnh miễn phí không lấy tiền.

Nhà thuốc VINH XUÂN số 136 Nguyễn Huỳnh Đức Phú Nhuận (gần cầu Công Lý quẹo trái 100m) Số K.N. 964 ngày 21-8-64.

Các Bạn Nam Nữ

cần viết mỗi cần kết hôn v... Qui vị cần người làm, giúp đỡ về thương mại cần người v.v... QUỐC TẾ THƯƠNG VỤ chúng tôi đảm nhiệm điều hành giúp các bạn và qui vị kết quả mau chóng nơi uy tín nhất hiện nay.

LỚP GIA CHÁNH Huyền Trân

167 Lý Thái Tổ Saigon Nhận đặt Bánh Sinh nhật Tiệc Trà.

Dạy nấu ăn làm bánh Pháp Việt Hoa. Dạy làm hoa giấy hoa vải. Lớp học rộng rãi mát mẻ ; Học phí nhẹ Tất cả buổi sáng dạy khóa trái cây.

Thứ bảy 2g 9g 14 trái cây tượt đẹp bằng đạo xanh 15g : Bánh Sinh nhật trái tim 2 tầng Dạy nấu bằng bánh Sinh nhật 12g : Bánh chính thức cắm Mi x o đôn. Thứ năm : 9g 14 trái cây 15g : Bánh pháp Mille feuille (ngàn lớp) Mille fleurs (ngàn hoa)

Thứ Ba 14g Bánh đẻo Trung thu (bột mềm mịn đẻo)

Thứ bảy 9g Khóa trái cây 14 trái 15g : Bánh bao trắng xốp dễ làm, xá xíu Quảng Đông

Chủ nhật: 27-8 : 8g Lớp hoa vải Bông Mauédite (đẻ trắng) 15g: Bánh Nướng Trung thu.

LỚP GIA CHÁNH Nguyễn Tâm

177 Phan Đình Phùng Sg ĐT. 96.823

Giáo sư tư Lê văn Duyệt

Có sẵn vựng để xe hơi và xe gắn máy Đặc biệt cơm tấm do chính người Trung Hoa chế dẫn.

Thứ tư 23-8-72 9g cơm tấm vịt chiên khoai mỡ bong bóng cá tim gà ác 3g Bánh sinh nhật trái tim 2 tầng thực tập bông đanh crème mỏn không chấy không dùng Shortening và trứng gà.

Thứ năm 24-8-72 9g Ô mai cam thảo kẹo khoai lang 3g Bánh nướng Trung Thu Bánh bao con.

Thứ sáu 25-8-72 9g bánh đẹp xanh nặn thành 14 loại trái cây và 2 chiếu nho xanh đỏ như thật vừa đẹp vừa ngon thích hợp cho tiệc trà tiệc cưới 3g cơm tấm bao quay cơ xôi bánh bao chỗ không chăn tu với thịt quay

Thứ bảy 26-8-72 9g cơm tấm cá lóc tháp cầm cung cua chiên tôm 3g cho bông bằng bưởi rất đẹp, bảy cả tháng 8.

Lớp Toán Lý Hóa 12A 12B

Khai giảng ngày 08-09-1972

LÝ HÓA : Giáo sư TRẦN THẾ HIỆN

TOÁN : G.S. ĐẶNG VĂN ĐỊNH, BÍNH ĐỨC MẬU NGUYỄN KHẮC MINH

Chi tiết giữ chỗ trước tại Trường VĂN HỌC. 322 Phan thanh Giản Saigon.

4-9 TOÁN ⊙ LÝ HOÁ 12A-12B

G.S. TRẦN - CAO - LỘC ⊙ LÊ-ĐÌNH Y

tại MINH TRÍ 84, KỶ CON — SAIGON II

TRƯỜNG **HƯNG-ĐẠO** *Lý-Hóa 12A,B* 4-9 Chiều và Tối

GS : NGUYỄN-VĂN-LUẬN, cử nhân Lý Hóa

Ghi tên tại trường Hưng Đạo. 115 Công Quỳnh SG.

TRƯỜNG HƯNG-ĐẠO LỚP LÝ-HÓA 12 A,B.

G.S. NGUYỄN TRỌNG THI (Lý)

G.S. ĐINH CÔNG HOẠT (Hóa)

KHAI GIẢNG NGÀY 15-9-1972

Ghi tên sau khi có kết quả Tú Tài I tại Văn Phòng Trường HƯNG ĐẠO, 115 Công Quỳnh, Saigon.

TRUNG HỌC HUỲNH THỊ NGÀ

10 Trần Nhật Duật Tân Định Saigon Đ.T : 24.458

(Trường Sáng Lập Năm 1947)

1-9 Khai giảng Sáng Chiều Tối

— Thêm các lớp tờ 6 đến 12 ABC
— Lớp 12 ABC và Luyện Thi Tú Tài 2
— Lớp Chuẩn bị 12 ABC dành riêng cho Học Sinh 11 ABC học lại
— Lớp Toán Lý Hóa Trung Tâm THĐNC.
— Giáo sư danh tiếng, tận tâm, chọn lọc, giàu kinh nghiệm.
— Kỷ luật Nghiêm minh. Nhóc Nội Trú

Trung Tâm Toán Lý Hóa **VĂN-HÓA** 187 Gia Long SG Đ.T : 92.589

4-9 Chiều 4g. Tối 7g mở **Toán lý Hóa 12B, 12**

TOÁN : VÕ THẾ HÀO LÝ HÓA : NGUYỄN VĂN VỸ. Phải ghi danh trước. Sĩ số mỗi lớp ngắn

Toán Lý Hóa 12A,B, 11 Vũ Mộng Hà, Cù An Hương, Nguyễn Kh. Lăng, Phát Hùng

6-9 ĐÔNG PHƯƠNG 129. Trần Quốc Toản SG **Lớp Đặc Biệt : Toán Lý Hóa ưu tú 12B** Danh cho Học Sinh giỏi

4 9 Toán Lý Hóa 12A, 12B Đức Hạnh 135 Trần Quý Cáp SAIGON

Lý Hóa : G.S Nguyễn Quốc Sông (cả thể học riêng từng môn) Toán : G.S Trần Cao Lộc Ngô Tự Vượng

Tư Thục trung học Đệ Nhị Cấp

4-9 Sáng 8g30 Chiều 3g Tối 7g

Văn-Hóa

187 Gia Long Saigon Đ.T : 92.329

Khai giảng các lớp
— 12A, 12B, 12CD — Dự bị 12A, 12B, 12CD

Giáo Sư Tiến Sỹ Cử Nhân danh tiếng. Sĩ số mỗi lớp giới hạn 60 phải ghi danh trước

RAO VẶT ☆ RAO VẶT ☆ RAO VẶT ☆ RAO VẶT ☆ RAO VẶT ☆ RAO VẶT ☆ RAO VẶT ☆ RAO VẶT ☆ RAO VẶT ☆ RAO VẶT

NHÀ

Mua bán, cầm thế, cho thuê, sang nhượng cửa hàng, nhà, phố văn vân... Lo thủ tục mở hàng xưởng. Công việc giải quyết mau. Số phù nhiêu MỸ LÂM SỰ VỤ 239, Phạm Ngũ Lão Saigon — Đ. T. 21993

Nhà Bán Nhà lầu mới đẹp chính giữa khang trang 4m. x 25m. Đất hàng khoan. Cơ teur điện nước riêng. Đủ tiện nghi gần nhà thờ hiện đang mở tiệm chụp hình. Bán chắc giá 3 T.T. Xem nhà thường xuyên tại số 299/23D Nguyễn văn Thoại hoặc hỏi số 333 lô A chung Cư An Quang chỉ dẫn.

Xe nằm đường Gọi DT 4.081 về Rapido, sẽ có thông đường. Xe đẹp, rẻ, qui vị đem ngày đến 448 Võ đi Nguy P.N Rapido làm cấp tốc bằng xơn ngoại quốc thêm nước xuất xuất (ngừa rỉ) Kỹ xảo.

RADIO-TIVI

Kỹ Nghệ Lạnh Lê Lai 144 Lê Lai Saigon, ĐT số 98467 Lạnh sâu, vừa bán vừa sửa các loại máy điều hòa ký lạnh, máy giặt v... Việc làm chánh chăng, bảo đảm giá hạ. Có ký nhận và giao máy tại tư gia.

Sửa tại tư gia Điện Lạnh quan sát Sửa các loại máy lạnh tủ gạo tủ lạnh máy giặt xục ga máy lạnh ze chà gia hạ gọi ngày 266 Lê văn Duyệt ĐT. 41517

TIVI HƯ ? Xin Đ.T. 93548 hay 98467 vì có chuyên viên đến sửa ngay tại nơi hoặc qui vị đem đến trường Kỹ thuật 7 vị.

Thanh Quang 158 Lê Lai Saigon, có máy đề PAL tân tiến.

Bán sửa đủ các loại Tivi Mỹ, Nhật Hoa Lục. Do nhiều năm dày điều tập dày kinh nghiệm đảm trách từng loại máy.

Ampli, Radio FM/AM Sansui, Pioneer, Kenwood Fisher Tape, deck Akai Tract, Lenar Dokordet, Cassidge Cassett Aiwa Nivico... Công việc thật kỹ lưỡng mau lẹ và chắc chắn, đúng hẹn Giá cả thể cho lấy ngay. Có ký nhận và giao tận nơi không tính tiền lưu luôn có sẵn phụ tùng của thế cả các loại máy. Giá bạ hơn mọi nơi Bảo đảm 6 tháng.

HỌC

Lớp Gia Chánh Mỹ Lan 219 Tự Đức Saigon Gần đường Hai bà Trưng. có sân rộng để xe Đặc biệt dạy nghề ít nên nhiều lớp «Bánh Tiêu Đầu Chiều Quáy».

Thứ Hai 21 8 9g Bánh tiêu đầu chiều quáy. Bánh đậu xanh nấu thanh 24 loại trái cây có trái phải thì 2 chùm nho 1 cấp cau, chùm nhãn Tàu Chiều tết đẹp cho tiệc cưới, tiệc trà. Bánh bao Hồng Kông trắng xốp không bột khoai 3g Cơ bắp mười Tào Lục Viếu.

Thứ Ba 22-8 9g. Bánh đẻo bánh nướng Trung Tu ủ đường bằng lim liều bảo đảm đẹp ngon như tiên Petit pain au chocolat.

MAI DẠY CẮT MAY ÂU PHỤC PHỤ NỮ, ÁO DÀI Méthode Guerre Lavigne. Haute Couture de Paris.

Bảo đảm 2 tháng ăn Catalogue cắt được các kiểu thời trang. Lớp Sáng, Chiều Tối. Đặc biệt dạy. Mặc tiêu Tu nghiệp Xuất nghề. Số 2 Trần quang Khải Dakao Saigon. Cũ bảo Roulette.

RADIO-TV

Học Radio T.V Khai giảng 1 và 15 tây mỗi tháng

★ Radio căn bản dạy đủ với 1 tháng thực tập liên tục.
★ Transistor: học và sửa trực tiếp trên mạch in máy biến áp máy đo (khôi máy).
★ T.V: đặc biệt dạy nhất. Học xong đưa được ngay.

Xin hỏi kết quả các học viên đã và đang học.

Học thành với phương pháp ứng dụng các trường điện tử Học Kỹ sang radio sang T.V.

Học phí nhẹ : học phí nhẹ cũ.

Kết quả chắc chắn nhất thì đã. C.S Bảo tốt nghiệp T.V Pháp-Mỹ trực tiếp điều khiển.

Trường Điện Tử Hiện Đại 243 Trương minh Giảng Gia Định (trên nhà thờ 3 chuông 100khước)

LỚP GIA CHÁNH HỒNG NGỌC (Nguyễn Chiếu cũng) 44 Nguyễn phi Khanh Tân Định. Đ.T. 97.905

Thứ Hai 21-8 : Sáng 9g : Bánh Gỉi Lớp Hoa bằng vải. Sáng 9g. Chiều 3g Hoa Aspapan (chùm)

Thứ Ba 22-8 : Sáng 9g Bánh Pháp Omelette Norvégienne, Petit Beurre (Bicquy Lu)

Chiều 3g : Cơm Tàu. Thực đơn 1 Mâu khác vị, cũng cua chiên (Mỹ Canh). Chả Tôm vàng.

Chiều 3g Lớp hoa bằng rất. Hoa Lisas (chùm) Hoa Tàm Xuân (chùm)

Thứ Tư 23-8 Sáng 9g Sơi vỏ Cam rượu vang và Bắc.

Chiều 3g Cơm Pháp Toussaedat Henri 4 Cirat de Lapin (Thỏ nấu rượu chát đỏ)

Chiều 3g Lớp hoa vải Hoa Pieds d'Alouette (chùm)

Thứ Năm 24-8 Lớp hoa vải Hoa Pieds d'Alouette.

Chiều 3g Cơm Tàu. Thực đơn 1 Vị cua, bông cá nấu cua Chả rụt rắt xương.

Chiều 3g Lớp hoa vải Hoa Trang Nguyên (treo chùng)

Thứ Sáu 25-8 Sáng 9g Bún Thang cuốn Bắc

Chiều 3g Bánh Bao tàu có bột khai và bánh bao khoai trắng xốp

Lớp dạy đan tay, móc crochet và đan máy

Thứ Bảy 26-8 : Sáng 9h : Dạy nấu chè : Bi cuốn. Cua rơm chiên Lớp đan tay, móc crochet và đan máy sáng và chiều.

Chiều 3g : Bánh Pháp đặc biệt 10 món 2.000đ : Bánh sau chuyển Melodie bánh Dương cầm

Trung Tâm liên lạc Đại Học 54 66B Công Lý Saigon ĐT 91 134

Các trường quốc nhân công tư thông ở muốn tiếp thân trên đường học vấn hãy đi ghi tên tại.

"Trung Tâm Nam Việt"

— Bảo đảm giới hãi phanh chóng và đẩy đủ trọn vẹn
— Hoàn tất thủ tục ghi danh và thi cử.

Học lái xe ở đâu ???

— Muốn lái xe giỏi, muốn mau thành nghề muốn lấy 3 đầu cũng ngày muốn học phí hạ xin hãi thăm lệ và ghi tên nhập học mỗi ngày tại Trường Dạy Lái Xe BÁCH-VIỆT số 214 A Trương tấn Bửu Phú Nhuận Saigon, Trường BÁCH-VIỆT mở năm thì 3 kỳ Đợt 99nào Bắt đầu lớp cấp tốc 5 đến 5 ngày thi đậu. Học phí không tăng.

CÓ LỚP TỐI MIỄN PHÍ.

Kế Toán VIỆT, PHÁP, MỸ 154A Hiền Vương SG ĐT : 96660

GS Bửu Đăng dạy suốt khóa. Học viên được bảo đảm vinh viễn về chuyên môn. Trường chuyên chú dạy 1 chuyên khoa Kế toán, sáng lớp từ 1945 & 2 Đã thị lòa Hanội và Sàigon Dạy hoàn bị như bên Pháp. Nhận học viên có học lực từ đệ thất trở lên và ghi tên trước. Phòng học mát lạnh rất tốt. Mỗi đầu tháng có lớp mới (giấy phép Bộ GD : 2531).

Nữ Công Gia Chánh cô Sáu Mỹ Ngọc BÁC BIỆT BÔ 7 MÓN - BÁNH CƯỚI 6 TẦNG.

373/29 Phan ngũ Lão Saigon (tại chợ Tân Định)

Nhận dạy Mỹ Ẩm - Việt Phương Thêu Đan tay mây. Bánh vẽ Mới Bì Nhận làm đồ Hoa sáp - Bánh cưới, sinh Nhật, tiệc trà.

Anh Văn Đàm Thoại Cấp Tốc Dự Bị Đại Học ĐÀM THOẠI CẤP TỐC khóa 2 tháng và 1 tháng (6 buổi 1 tuần) mỗi vị sẽ nói lưu loát và viết đúng các câu thông dụng để giao thiệp, đi ngoại quốc, sau ngày... GS đã dạy nhiều năm tại ngoại quốc và giáo sư Mỹ sẽ sắp xếp người (chỉ nhận 8 người 1 lớp) từ mới học đến đàm thoại cao cấp.

Lớp Dự Bị Tối Trường Công Đào Hoàng Tuyển anh văn thi Được và Y Khoa. TOEFL PROFICIENCY MICHIGAN

Các lớp mới Sáng Chiều, Tối mở ngày 15-8-1972. Ghi tên tại 39 Nguyễn đình Chiểu Tân Định.

Tạm cần bán **Toán Lý Hóa** Chuyên luyện thi **15-8 Các lớp 11AB 05-9 Các lớp 12AB** **GS Bùi Thụy Hoành** Ghi tên (buổi chiều) : 242/73B Nguyễn thiện Thuật Saigon

Dạy cắt may 61 Võ Tánh Saigon Âu, Việt, Đàm bảo đảm khóa 2 Thông cả lớp và cá chiều tối.

Nhà May Đakao Chuyên môn áo dài Raglan, đầm, các kiểu áo cưới đã bội lấy liền

DẠY CẮT MAY Cấp tốc 1 tháng biết cắt, may, đầm áo dài Raglan. Ghi tên tại 60 Nguyễn Huy Tự Đakao (Ngã tư Cầu Bông)

Trường Nữ Công Quốc - Việt 188 Lê Lai Sg ĐT. 92.500

200đ một môn khóa 10 môn

15g chiều thứ BA NĂM BẢY dạy làm bông vải, 99 kiểu trang bày tại trường khóa 1.500đ trọ ý quý bạn chọn học đề học.

15g Thứ Hai 21-8 : Copeaux Lân dal bạnh phát tăng đầm cưới

9g Thứ Ba 22-8: Trải chyđặn xanh 15 trái khóa 1.000đ đầu cau bằng thạch cỡ 3 lá trắng mảng superge đỏ dalat cắt cây mẫu nhu cũ 1đ.

15 Thứ tư 23-8 Mẫu Nhật : Tôm gì jambon chả lụa mảng nấm bào ngư tết thành bông bằng cắc.

9 g Thứ năm 24-8 : Sơn rang muối Kim Kê boàn lạc thấy Ba Nizza đã ở BK.

15g Thứ sáu 25-8 : Sói lá sen Cơm 14 sau áo dưng vải chỉ vẽ đẹp

9g Thứ bảy 26-8 : Bánh đẻo 3000đ Bánh ướng 300đ.

9g Chủ Nhật 27-8 : Cầu hoa thạch 10 kiểu 1.000đ quyền rồ thơ mộng rực rỡ

15g Chủ Nhật 27.8 : Bao tử gà rơi Hột rịt giả thỏ giải nhất 2 Bà Trung

9g thứ hai tư sau dạy cắt may áo dài đồ đầm 108 kiểu lịch sự hợp thời trang khóa 4.000đ

Mẫu khóa cấp chứng chỉ cho học viên xử dụng trong và ngoài nước.

linh tinh

Nhắn Tin Ông Lê Văn Tích (Bảy Tính) Anh phải vẽ (125 Đinh quốc Đạt thành tốn kiếm ăn ở EH 9986 nếu trong thời hạn 15 ngày Tô sẽ đưa ra pháp luật.

Ngày 18/8/72.

Sáu Lâm

Còn phụ nữ làm việc nhà Áo ở nhà chủ. Hỏi số 77/166/5 đường Nguyễn huỳnh Đức, Phú Nhuận Saigon. (Gần chợ Phú Nhuận và cây xăng «SHELL»).

Hoàn Chuyển Giáo học bổ túc tại Phú Thọ Hòa (Gia Định, giáp quận 11) muốn hoán đổi với Đồng nghiệp tại Saigon Xin liên lạc : Cô Diệp 318D Nguyễn thiện Thuật SG3

Tuyển Nữ Thư Ký Hồi 163C. Trương Minh Ký, Tân Sơn Nhất, Gia Định (Gần đường sẽ jôn) Nhận đơn từ 17g30 đến 19g.

Thiệp cưới Cá nhiều kiểu đẹp, bảo đảm giá rẻ. Danh thiếp 250đ (100 tiền) tại nhà in Thái Thanh 560 PetrusKy (Bến xe Bảlat) Ngã bảy Saigon

Anh-Bảo Trang Trí CẦN 4 thợ nước thật rành nghề hoặc mặt équipé ba bay bốn người làm tại xưởng Anh Bảo.

Xin hỏi tại : 456A Hồng thập Tự (góc Cao Thắng) Saigon.

Quý Vị Cần Lấy Gấp HÔN THÚ — XUẤT NGOẠI KHAI SANH — GIẤY SỐNG CHUNG v.v... và giải quyết mọi khó khăn của NK Mới đến : UP 290 Công Lý Saigon Đ.T 24.346. Bảo đảm đúng hẹn Giá rẻ. Làm song mới nhận tiền.

NỮ TIÊN TRÍ SISHAWATH

Chuyên Coi :

Quẻ «Dịch» theo khoa «Mina» đoán đúng mọi việc. Ngoài việc xem quẻ «Dịch» còn nhận phép «xét nước» để trong lúc thời gian đang suy kém, làm ăn thất bại, buồn bán ế ẩm, tình duyên trắc trở, vợ chồng bất hòa. Phép xét nước sẽ làm cho người được vui tươi hạnh phúc. Ai có tên sự chi mới đến thì hãy «Phép Mina» sẽ được toại nguyện như ý.

Địa chỉ số 305/46/6 Trương minh Ký. (Gần Phú Thọ) đi khỏi nhà thờ Bà chuông lối 1 ngàn thước bên tay trái. Quý khách lưu ý đến đây hỏi nhìn lên cột đèn có tấm bảng chỉ đẫn vào nhà.

Thiệp - Cưới DANH-THIỆP Được hiện Lần trong vòng 48 giờ, đẹp hơn mọi bài thơ, đều như một tuy cuối, sắc như lưỡi gươm. Xin đến in tại địa chỉ đăng tin nhiệm : Nhà in Tiến phát, 460 Hai Bà Trưng, Saigon Đ.T 22.895.

Cần In mau đẹp đăng hiệu các loại danh thiếp, thiếp cưới, biên lai, Phó hiệu, nhãn có áo văn văn, xin tìm đến Thư Lâm Ấn Thư Quán 231 Phạm ngũ Lão Sgon Đt 25861

Bố Cáo thất tung Chồng tôi Đào văn Sắc cấp bậc Trung Sĩ/TB, số quân 56/117.446 đơn vị Đại đội 7/3 Trinh Sát (B B) đã mất tích trong cuộc hành quân chạm địch tại Bình Long ngày 12-4-72.

Nay tôi đăng bố cáo này để tìm thất tung cho chồng tôi.

Vợ Hoàng thị Nô.

Địa chỉ 1/2 Phước Thắng. Vũng Tàu.

Nhận hút hầm cầu Công Ty Việt Hùng làm cần thận và sạch sẽ hết tại 499 Petrus Ký Saigon ĐT 36.748.

Cần thiếu đại lý CAFÉ MO. TIDIAL : at SaiGon, Cho-Lớn, Gia Định và các tỉnh điền khiển để dùng xin hỏi tại : Kiosque số 34 Nguyễn Huệ Saigon ĐT : 95289 Café Mondial sẵn phẩm bán hàng mới vị thơm ngon, đặc tính bồi dưỡng dùng 1 lần Quý vị sẽ nhớ mãi mãi, Café mondial rang và xay mỗi ngày v... sẽ giao tận nơi nhà nếu Quý vị muốn 1 lkg đặc chế Kiosque số 34 đường Nguyễn Huệ S.G.

Đẹp nhất nước Mấy ở đâu đẻ có bộ đồ đẹp hợp thời trang giá lại rẻ nhất nước.

— Áo dài Maxi Turcique 1.100đ
— Áo dài Raglan 900đ
— Áo dài -Mini 800đ
— Áo dài thường 700đ
— Robe (Áo đầm) 900đ
— Quần Pantes, sẻ gô 900đ
— Jupe Maxi 900đ
— Mini jupe 800đ
— Chemise nữ tay 700đ
— Chemise nam tay 600đ

Nhà May Tân Trang 217 Trần quốc Tuấn Saigon : Quận 10 số cũ 113 Cũ điện Hoa Việt Quốc Gia Hành Chánh.

Bố Cáo Tôi thương phế binh Lê Văn Trí có vợ chính thức tên Trần thị Tình sinh năm 1952 tại Thạnh HưongKontum cưới số : 006/0731 cấp tại Kontum ngày 23-01-1969.

Con của ông Trần Lung, và bà Nguyễn thị Hoài, đã bỏ nhà ra đi ngày 03-07-1972 đến nay không thấy về và vợ tôi có mang theo giấy tờ thương phế binh của tôi. Kể từ ngày đăng bảo này tôi không cho chịu trách nhiệm về hành vi đương sự gây ra.

Ai chứa chấp vợ tôi bắt buộc tôi phải giữ đó tôi đến đó. Bà con cật gió mưa nắng đến trị được giảm thật nhẹ.

— Nhận cả lại mỗi tình mối người
— Mới lên lên I tính mua THỔ BỐ số 208 Lý thái Tổ (Ngã Bảy) Saigon

**N

TRANG Tuổi Xanh

• Chị MAI-LOAN chăm sóc •

sáng tác của em

(Tiếp theo)

Thoáng mù sương

X
X X

Cả bọn kéo nhau lên lầu chiều hôm, đến bật sáng trưng, lớp 10 đang lo sắp ghế. Tui tôi đứng trước cửa chờ Thương mua vé. Lát sau, con bé từ cầu thang về lật đật chạy về phía tui tôi. Mai (vội hỏi):

— Tối nay đến phiên mấy hả ?

— Không tao mua đôm cou Ly. A... đi vào kia con Thương đi trước đưa vé cho chị. Tâm rồi kéo tụi tui vào. Đang đứng lo xét nói chuyện với tụi lớp B bơn tụi tôi I lớp thì Thương kéo tay tôi bảo to :

— E. Loan. Coi chừng nghe. Có người «kêu» mấy kìa.

Tôi đưa mắt về phía bên kia thì bắt gặp bọn H. Ánh. Tài nhiều vai rồi kéo Đào Mai ra đâu bên tay mặt ngồi, không quên đưa cả bọn.

— Tao có chuyện gấp nên tụi bây thông cảm đôm nha! Đang giận chớ Hương, cuối xem sao đường làm tao mất tinh thần chớ, nhiều chuyện quá rồi mà thôi đi nghe mấy hả.. 2 đứa lon lỏi qua đám người của lớn 12, rồi cứ mà bước mau, không muốn nhìn một ai, và nhất là tôi không muốn chạm mặt chị T. Mặt nói buồn lo sập, tai thì ra vẻ muốn sưa đuổi tất cả...

— Mấy đứa nghỉ gì sửa nhé. Tao sẽ cho mấy biết một tin nầy.. Tao biết mấy «lạnh» nên tao tra tăng mấy không đến nỗi sao khốc chớ ? Mấy nói thì phải bửa chớ, nhớ nhé đừng khóc mà ăn hôn... Nè... sẽ thông rồi đó. Tao không bao giờ ngờ được vì chị T. thương mấy nhiều mà lúc nầy vô tăng quá. Hồi chiều chị Minh kéo tao re hành lang nói tất cả. Tao vừng vô vô đã khác đôm mấy. Tánh chỉ bướng bỉnh nên dứt khoát nhanh chóng quá, cũng như mấy. Còn nó, tao phải dùng lời gì để rủa nó đây. Chị Minh cũng không chịu hiểu nữa, tao nói rất kỹ chị Minh lim chị T hết hiểu lắm mấy thì tao coi như xưa, cha không đứt khoát luôn, tao không thể thấy mấy «lạnh» hoài nữa... Mấy cũ nghe đi, đừng khuyên tao vô ích. Nó ngao nghễ qua Loan nhỉ?A. chị Lưu với chị T. mới gây nhau. Tại sao ?

(Mai tiếp)

Thơ

Giận nhau

Mái tóc buồn xõa ngang vai
Hôm nay không cỏn nữa
Sân Trường tan nhìn bông đăng
Cô bạn biến thân nhỏ
Đăng thật buồn với gương mặt
Trầu soan

Mình giận nhau rồi phải không ?
Trên đường về, mưa bay, bay mãi
Chợt bừng khuông nhớ vô kỳ niềm
Nhưng giận nhau rồi nhớ gì đây.
Mưa vẫn cỏn rơi và rơi mãi
Thật buồn với dòng vắng hôm nay

Kỷ niệm ơi! Thôi nhé...
Mi dòng gợi lại.
Ta đã quên rồi vùng trời xanh kỷ niệm

Khi mà hai đứa đã giận nhau

Mây Đơn Phương
BN: Mây an Nhiên
Bạc liêu.

TO-MO

Truyền hình bằng các tia Laser

Trong giai đoạn vừa rồi thí nghiệm ở Pháp, các chuyên viên điện tử và các khoa học gia về ngành vô tuyến truyền hình đã trình bày một thí nghiệm dùng tia cực hồng laser để phát ra hình ảnh của vô tuyến truyền hình. Các chuyên viên đã thực hành cuộc thí nghiệm ở trung tâm kỹ thuật Bagneux[nả tại công ty Thompson-Houston.

Việc dùng các tia Laser vào vô tuyến truyền hình là giai đoạn mới đáng chú ý trong ngành hoạt động nầy.

Cá heo : bạn người nhái

Cá heo có một bộ óc sáng hơn các người chúng ta Anh. Nó có thể nhớn xuống đến 300 thước dưới mặt biển rồi vào lên lên mà không mất một chút thì giờ để giảm áp suất nào cả. Nó hơi chạm 40cung phân biết được chất đồng và nhôm, nghe được 2 đồng âm thanh cùng một lúc. Quân quốc đã cố heo là con cá tên Tuffy của Hải quân Hoa kỳ. Nó đã lặn 200 thước ở Thái Bình Dương để tìm gặp một người nhái. Và khi người nhái bước một dây xi lông vào người Tuffy, nó đã mang nơi dây thro ém thành mà tới chỗ chiếc chì đó một người giữ cách đó 50 thước. Điều lạ nhất là cá heo nói được. Trong một cuộc họp mới đây, 1 nhà thần kinh học đã cho biết là sau 17 năm nghiên cứu, ông chắc chắn là cá heo có thể nói chuyện được với nhau.

Như vậy là cá heo đã có 1 thứ ngôn ngữ giao thiệp nào đó có không phải chỉ bắt chước tiếng người.

VUI CƯỜI

Cũng con Mèo đó... ông ơi !

Có 2 anh A và B vì chê quá nghèo nên một hôm hai chàng bèn rủ nhau đi ăn trộm 1 mũ.

Tối hôm đó, 2 chàng mò vào nhà cậu 1 ông nọ đâu tất tối thuh, bỗng chàng A đụng nhằm 1 cái ghế nghe «ầm» chỗ nhà giựt mình thức dậy hỏi : «Ai đó» thì may chàng có 1 con mèo đẹp lôi thay cho hai anh chàng đó, hai chàng A và B bèn lấy mỏ vịt xoạng sửa và đụng nhằm 1 bình bông ngã xuống đất một cái «oang».

Lập tức chủ nhà giựt đờ quát lớn:

— Ai đó nữa ! Gì nữa đây ?

Lão ấy thì chàng B mở miệng đáp đã trên an chủ nhà :

— Lại cũng...con nào đó ông ơi !

DÙNG LÀM PHÂN

Bé Lan hỏi cô :

— Cô ơi : «Tại sao cô đánh phấn vào mặt » ?

Cô Lan trả lời :

— «Để cho nó đẹp hơn».

Sau vài phút ngỡ ngẩn, bé Lan nói :

— « Như thế thì cô đừng làm phấn rồi ».

chuyện cổ tích

Hóa Thành Chim

(Tiếp theo)

— Nầy, em nhỏ, em vào đây một thân 1 mình thế ? Em không sợ đường rừng dễ lạc bay sao ? Hay là người nhà em đã bỏ lạc em ở chỗ nầy ?

Con chiều lắc đầu, nói :

— Không, tôi không lạc, tôi đã biết đường vào, và tôi sẽ biết đường ra. Tôi đi cùng cô tôi đây, các ông ».

Bọn đi săn ngẩn ngơ ngẩn hỏi :

— Cô em lắc sao, bị ngu gì ? Nói mau lên chúng ta đi cứu cho.

Con chiều ngước nhìn bọn người ấy bằng cặp mắt biết ơn sâu xa rồi chậm rãi kể hết tình đầu những việc đã xảy ra cho cô chiều nó.

Trong bọn đi săn, có người vốn đã biết tiếng quái ác của lão phù thủy, liền bảo rằng :

— Tiếc vào tay lão đó, thực ra khó lòng mà thoát ra khỏi những bùa phép công hiệu của hắn. Bây giờ cô em đã bỏa đã rồi, chúng ta biết làm cách nào để giúp cô em được ?

Con chiều thân nhiên nói :

— Các ông không lo. Tôi đã xao nhãi lão phù thủy, và lão ta bằng lòng cho tôi kéo gỗ bắt cứ bằng cách gì ở bằng một thứ tiếng gì, miễn là tung chuyển được lò-ga-cô ôi tình đây Nhưng thế thì lão sẽ thấy hắn khuốn cho cô tôi lại rồi lại thành người. Vậy bây giờ các ông có Tú Vô đem bên nước kia, các ông cứ thử cung thôi lên bộ tôi, em cô tôi cô nghe được chăng.

— Bọn đi săn lấy làm lạ bảo rằng :

(Còn tiếp)

PHI-VỤ 714 ✱ PHI-VỤ 714 ✱ PHI-VỤ 714

dấy thân ái

Thân yêu đến Thoại Miên, Thủy Vũ, Một chàng chương sao xin bảy bay ra ngồi mát để nhường lại niềm ái yêu mát mẻ. Từ khung trời cư xá xơi tất cả đầu thương. Bảo Nguyên Sầu Mây Đà Nẵng.

Gọi đến các bồ mang bọ Hoàng cho Nguyên được làm quen vì nhà. Vui bỗng chúng ta sẽ là 1 nhóm «tình xa bọ Hoàng» để niềm ái yêu lan rộng trong vòng xây.

— Gọi đến bạn bè thân quen của ngày thơ ấu xưa : từ đạo sở đến bi chớ chẳng nhớn được thư của bồ nào cả. Nhớ lắm lắm những giòng chữ thân yêu ấy... Thư cho Yến Thu ở nhà Văn ở địa chỉ cũ Song Yến Thu 72 Quang Trung Quảng Ngãi.

Song Yến Thu hỏi thế vào tại hai chị Biên Nhờ và Lê Nguyên Mai Tăng : mến hai chị lắm cơ. Biểng lòng nhớn Yến Thu làm em đi nhà hai chị. Viết thư cho em :

Song Yến Thu
72 Quang Trung 77
Quảng Ngãi

— Hết thật to đến tai nhỏ Hoan Mặc Thây : Giỏi ơi ! Sao mà nhỏ Thây lanh huyền thế nhỉ ? Chả viết cho Yến Thu — Lên một cái thư nào hết vậy. Nè ! Khi mơ mà có dịp ra phố Tam, Yến, Thu, Lan sẽ hỏi tin Thây. Tôi to lắm đi nhé.

Song Yến Thu 72 Quang Trung Quảng Ngãi.

hòp thư

Em Đào Thoại Sương, Phú Bửu Chi không thể lựa ngày đăng được em ». Cái đó là vì lộ bộ kỹ thuật, em bằng lòng vậy nhé. Chị thương em lắm chứ, em ngoan của mà sao chị lại có thể ghét em được.

Em Trần thị Ly Na, Nha Trang. Viết cho các bạn em chép riêng ra một tờ giấy, chị sẽ gửi đây thân ái chuyển tới bốn phương trời tìm em nghe cưng.

Em Hồng Thủy Hoa Hồt, Vũng Tàu : Chị rất bận bạn chào đón Hoa Hồt vào đạo chơi trong vườn Đi, chu thô để thus em rồi, vui không ?

Em Kha Tú Quyên Saigon : Chị lòng trong loan báo vì 1 khu vườn là chúng ta mới có cô bạn Kha Tú Quyên gia nhập rồi đó nghe các em. Muốn nhận Tú Quyên đi vào mình giấy để chị gửi đây thân ái, Quyên nhé.

Em Nguyễn Hải Bằng, Saigon ! Gửi thêm sau thơ để trình bày với các bạn em nhé.

Thân mến,
Chị MAI LOAN.

LƯU Ý :

Thư từ, bài vở gửi cho Trang Tuổi Xanh, xin cứ gửi đề : Chị Mai Loan, Trang Tuổi Xanh, số 235 Phạm Ngũ Lão Saigon

QUAN ĐIỂM HÒA BNH

tiếp theo trang 1

Nhật báo Hòa Bình số đề ngày 20-8 đăng lại một tin của cơ quan thông tấn nhà nước Việt Tân Xã dịch tin AFP nói về hòa đàm Ba Lê. Báo tin này đã khiến Hòa Bình bị tịch thu vì tội đề cao Cộng sản (vi phạm điều 29 quy chế báo chí).

Ở đây, thiết tưởng khỏi cần nhắc lại lập trường chống Cộng của Hòa Bình, chỉ tin nếu ra điều đăng lại tin của cơ quan thông tấn nhà nước VTX mà bao bị tịch thu vì tội đề cao Cộng sản !

Như mọi người đều biết, Việt tấn xã là cơ quan thông tấn chính thức và duy nhất của quốc gia, dưới quyền điều khiển của một ông Tổng giám đốc do chính phủ bổ nhiệm. Trong nghiệp vụ loại các bản tin viễn ký (« télétype ») bằng ngôn ngữ để bảo cho biết chỉ đương nhiên VTX không chịu trách nhiệm về nội dung các bản tin ấy. Nhưng những tin tức quốc tế quốc nội do VTX phổ biến trong những bản tin chính thức của cơ quan đương nhiên phản ánh chủ trương đường lối của VTX, cũng là đường lối của chính phủ.

Cơ quan kiểm báo và tịch thâu báo công của chính phủ. Nhưng khi Hòa Bình đăng lại một bản tin của cơ quan chính phủ VTX, thì bị một cơ quan khác cũng trực thuộc chính phủ tịch thâu vì tội «đề cao Cộng sản » !

Một vấn đề khác, là cũng bị tịch thu với Hòa Bình, có rất đông nữa, cũng in chung một nơi, nhưng may mắn là các báo kia chỉ nhận được lệnh tịch thâu sau khi đã phát hành hết trong khi riêng Hòa Bình bị tịch thâu hết trước khi phát hành !

Sau khi có sắc luật 007, nhiều người tưởng các báo muốn yên thân chỉ còn cách đăng lại tin VTX. Nhưng nay thì đăng tin VTX cũng bị kết tội đề cao Cộng Sản !

Đó là những kinh nghiệm quý báu cho những ai còn thắc mắc sắc luật 007 được áp dụng đúng đắn ra sao ?

HB

Tổ Quốc lâm nguy

tiếp theo trang 1

— Tôi xin trở lại đề nghị thành lập ủy ban vận động ủng hộ TT Nixon giống như ủy ban của ông Connally.

— Tôi xin hỏi, nếu chúng ta thành lập một ủy ban như của ông Connally, rồi lấy phương tiện đâu mà hoạt động ?

— Nếu một ủy ban như vậy được thành lập, thì tất nhiên chúng ta phải có phương tiện. Còn về việc có thể có bao nhiêu, và bằng cách nào tôi nghĩ chúng ta không tiện bàn ở đây.

— Nếu vậy, xin ghi tên tôi vào cái ủy ban nầy.

— Thưa quý đồng niên, tôi đồng ý thành lập ủy ban giống ủy ban của ông Connally, nhưng chúng ta không nên bắp lấp. Làm gì cũng phải có kế hoạch tỉ mỉ, rồi mới thành công được. Một ban đăng viên vừa rồi chủ trương ủy ban đi trước, phương tiện đi sau. Tôi chủ trương ngược lại : phương tiện đi trước, công việc đi sau. Vấn biết ông bà TT Nixon đánh bại Mác Gơvơrn là một hành vi tốt nhưng có nhiều đã nói : có thực mới vực được đạo. Tôi đề nghị chúng ta vận động phương tiện trước, rồi tùy các phương tiện nhiều hay ít, chúng ta sẽ hoạch định chương trình hoạt động.

— Quý đồng viên nói phải lắm, vậy thông thả rồi hãy ghi tên tôi vào cái ủy ban nầy.

— Bây giờ, tôi đề nghị : chúng ta đề cử 1 ủy ban vận động phương tiện để thành lập ủy ban vận động ủng hộ TT Nixon.

— Nhưng làm sao bảo đảm được sự thành thật của ủy ban nầy. Là phương tiện có nhiều mà về sau ít thì sao ?

— Tôi đề nghị đề cho thêm ủy ban kiểm soát, ủy ban vận động phương tiện.

— Lỡ ủy ban kiểm soát nầy bị mua chuộc thì sao ?

— Vậy khi nào đi vận động phương tiện, tôi cả anh chị em chúng ta cùng đi. (vỗ tay). (Còn nữa)

Thuốc TRƯỜNG XUÂN mới của ĐỨC-QUỐC lần đầu tiên nhập cảng vào Việt-Nam

H3-Quam®

CHỐNG LẠI TRẠNG-THÁI GIÀ QUÁ SỚM

Thuốc mà mọi người chúng ta đều mong đợi

Gồm có các chất :

NGUYÊN-TỐ H3 :
- Chữa cả chứng già cỗi

DMAE : - Điều-hòa mọi cơ năng

TINH-CHẤT TÂM CƠ :
- Bảo-chế từ những trái tim bê non với gan tươi GIÚP KÍCH THÍCH CƠ NĂNG

SINH-TỐ A : - Cần-thiết để duy-trì phong khỏi bình thường

SINH-TỐ E : - Tác-dụng như một chất bảo-vệ sinh-tố A

Tóm lại H3-Quam® giúp cơ thể của chúng ta TRẺ LẠI và SỨC MẠNH BỀN-BỈ

16-BYT-6-5-72

BÁN TẠI CÁC NHÀ THUỐC TÂY

BỆNH TRĨ
NAY CÓ THỂ TRỊ
GIỮA CÔNG CHỨNG

Varemoid
(VIÊN BỌC ĐƯỜNG)

MUỐN TRỊ MAU CHÓNG HIỆU NGHIỆM VÀ BỀN BỈ SỰ KHỔ CHỊU CỦA BỆNH TRĨ, hãy uống :

Varemoid — lá viên bọc đường nên uống dễ dàng bất cứ nơi nào (TIỆC, KHÁCH SẠN ...)
Varemoid — uống sau mỗi bữa cơm với một chút nước lạnh hay nước trà
Varemoid — hiệu nghiệm nhờ chất FACTEUR P-ZYMA (THUỐC SỐ) nên TRĨ giảm bớt mau lẹ, nội vài ngày đầu đã thấy dễ chịu.
Varemoid — Vô độc hại, dùng được cả Nam, Phụ, Lão, Ấu, cả lúc thai nghén.
Varemoid — đã được Nhà Bào Chế THUỐC SỐ ZYMA thí nghiệm hiệu nghiệm

CÓ BÁN KHẮP CÁC NHÀ THUỐC TÂY

chống cảm cúm

241 M BYT 17-5-68.

K NỐI THEO TRANG 1

Đông Nam Hải Phòng gây những tổng số lớn tại các trại quân ở Thái Bình, ở Zza Tây Nam Thái Bình và gây 1 tiểu đội 2 đám cháy ở các Trại quân và kho tiếp liệu Hải Dương.

Bộ Tư lệnh quân sự Mỹ tại Saigon chiều nay cho biết các máy bay Hoa kỳ đã phá hủy hay làm hư hại nặng 13 chiếc B 52, sân trực thăng, 43 nhà kho, một vị trí hỏa tiễn, hai trạm bơm xăng ở khu vực Long Xa, 2 kho xa, 2 vị trí phòng không, 1 kho dầu, 9 kho quân nhu v.v.

Trong số các cầu bị oanh tạc hôm qua có cầu Qui Mỹ ở 45ca Tây Nam Tanh Hóa, cầu Kim Nan ở 84ca Đông Nam Vinh và các cầu xe lửa Vinh ở xứ thị xã ấy; cầu Lê Vinh, và Thị Long ở phía Nam Thanh Hóa.

Các phi cơ Hoa Kỳ cũng đã oanh tạc khu đô Đ.Dương ở 75ca Tây Nam Vinh và Kho dầu Cổ Chiến ở 10ca Nam Đông Nam Hà Phòng.

Người ta ước tính 24 giờ chấm dứt vào 12 giờ Chủ nhật oanh tạc các B52 đã thực hiện 1 phi vụ chiến tranh quanh Đông bởi về 4 phi vụ ngày trong khi phi quân sự nhằm vào các khu vực tiếp liệu của quân Mỹ.

D NỐI THEO TRANG 1

giảm bớt sự đau đớn của vài bệnh nhân tại trung tâm y khoa thuộc viện đại học Alabama.

Bác sĩ Gunter Corriera, trưởng ban chịu trách nhiệm đã tuyên bố như trên và cho biết giáo sư khoa tại Bắc Kinh đã được yêu cầu giúp vào việc sắp xếp sau cho một chuyến viếng TC về khoa chẩn cứu đến làm việc chung với các bác sĩ tại đây.

I NỐI TIẾP TRANG 1

trao trả cầu cứu Long Bình sẽ vẫn chưa được đúng đắn.

Mặt trong những dự định xây cất chính phủ là biến cầu cứ thành một việc đại học hoàn 1 trung tâm tị nạn.

Trong khi đó, nguồn tin Mỹ nói rằng rất có thể quân đội ta sẽ đòng 1 phần nhỏ của cầu cứ Long Bình làm cầu cứ tiếp vận. Còn phần lớn còn lại thì chính phủ ta chưa có chương trình gì.

G NỐI THEO TRANG 1

do chánh khiến ông nghĩ rằng Bắc Việt sẽ thương thuyết một giải pháp cho chiến tranh VN đó là :

1) Trận tấn công hiện nay của Bắc Việt đã không thành công.

2) Những cuộc oanh tạc của Mỹ vào những mục tiêu quân sự ở BV sẽ việc đặt mìn các bến cảng BV đã thành công.

3) Ngoại trưởng Rogers cho rằng, nhân dân BV đã bắt đầu chán nhàm chiến tranh là một cố gắng vô vọng.

4) Cộng đồng quốc tế đang tăng bộ mạnh mẽ T.T. Nixon.

Ngoại trưởng Rogers nói hiện nay Nga Sô và Trung Cộng đang tán thả 6 giải pháp thương thuyết cho chiến tranh VN.

Điều này tạo nên một tình thế hoàn toàn mới mẻ, vì Nga Sô và TC là hai nước đã viện trợ rất nhiều cho BV.

Ngoại trưởng Rogers tiên đoán rằng là một tại hạ cho chính sách đối ngoại của Mỹ, nếu chính sách VN của Ô. Mac Govern được mang ra áp dụng.

Ngoại trưởng Rogers nói : Căn cứ vào kinh nghiệm tại Bắc Việt năm 1955, tôi nghĩ rằng sẽ có những cuộc tản cư rất nhiều người tại Nam VN. Tôi nghĩ rằng những liên minh quân sự của chúng ta, những thân thiện và sự mình mạnh đã có vai trò quan trọng trên thế giới, sẽ bị phá vỡ (nếu theo chính sách VN của Mac Govern).

Ngoại trưởng Rogers nói không có lý do nào để tin rằng rằng BV sẽ tha trả hết tù binh cho Mỹ trong vòng 90 ngày nếu Mỹ rút hết quân đội của mình khỏi ĐNÁ như Ô. Mac Govern đã quả quyết.

M NỐI THEO TRANG 1

cho đã lại tại cần cứ này oanh tạc các B-52 đã đi ít nhất 150 000 cân bom xuống vùng cần cứ này trong vòng vài giờ sau khi quân ta đã tấn kích Quế Sơn và Ross.

Người ngôn viên chính phủ nhấn biết nhiều đại đội ĐPQ và Nghĩa quân ở Quế Sơn và một Tiểu đoàn thuộc Sư đoàn 2 Bộ Binh ở cần cứ Hoa đã chiến đấu trong 2 ngày liền với Cộng quân trước khi đi vào.

Quân đội VNCH ha 159 Cộng quân nhất vòng 1 và hơn 23 tử thương 130 bị thương. Phía bên ta thương vong là tại cần cứ Ross có 18 tử đã bên phía địch.

Nguồn tin quân sự nói cuộc tấn công nhằm làm giảm bớt áp lực của VNCH ở mặt trận Trị Thiên nhằm xa SĐ2BB phòng thủ trách 2 tỉnh tuyến giữa các tỉnh Quảng Ngãi, Quảng Tín và sáu phía Nam tỉnh Quảng nam trong khi 1 trung đoàn của sư đoàn này được biệt phái sa tăng tại Quế Sơn để chặn phản công.

Phát ngôn viên quân sự VN cho biết Chi khu Quế Sơn do khoảng 1 Tiểu đoàn Địa phương Quân đóng giữ. Căn cứ Ross cách chi khu Quế Sơn độ 4ca về Tây Bắc do 1 đơn vị của sư đoàn Bộ Binh trú phòng.

Theo phát ngôn viên quân sự VN CH, các đơn vị VNCH tại hai nơi này được di tản theo đường bộ về cho cứ Baldy vùng gần Quế Sơn Số di cố sự di tản này là để tránh sự phân khích nặng và cuộc tấn công tiếp của Cộng quân với mật lực lượng đông hơn lực lượng trú phòng sau khi thiệt hại 22 binh sĩ và 130 người bị thương. Có thể biết giữ Cộng quân kiểm soát Chi Khu Quế Sơn.

Thung lũng Quế Sơn nằm trong vùng tiếp giáp các tỉnh Quảng Nam và Quảng Tín ở cách Saigon 580 cây số Đông Nam Saigon là một hành lang xâm nhập quan trọng từ vùng trường sơn vào vùng Đà nẵng.

Lực lượng bộ binh thuộc Sư đoàn 2 từ căn cứ Chu Lai ở 90ca về phía Nam gởi tới đảm nhiệm việc phòng thủ vùng này, từ nhiều tháng qua nơi có sự biệt điện của Sư đoàn 711 Cộng sản.

Sư Đoàn này vừa được thành lập mấy tháng qua, bằng cách sát nhập 3 Trung đoàn độc lập hoạt động từ Hậu trung vùng.

Trong hai tuần qua Sư Đoàn 711 đã tỏ ra hoạt động mạnh trong vùng và các phi vụ B52 đã liên tục tấn công các mục tiêu trong của đơn vị này 3 ngày trước đây Cộng quân đã bắn hơn 1000 quả đạn pháo lớn là súng cối vào thung lũng ấy trong 1 ngày.

Nguồn tin Mỹ nói với phóng viên Reuter Sư đoàn 711 được huấn luyện kỹ và trang bị kỹ, nhất là đặc được.

Phía bên số thiệt hại đối với quân đội VNCH đã thăng phá số lớn vì khi của trang thiết.

Hiện chưa có sự đe dọa trực tiếp vào ĐàNẵng nhưng cộng quân có khả năng đầy mạnh giao tranh 1 thời gian ngắn.

Đà nẵng mới bị Cộng Quân phân kích 3 ngày trước làm 14 thường đã chết và nhiều người bị thương. Mỹ đang cố tìm cách radar quanh thành phố và có thể phá pháo vào các vị trí phòng hỏa tiễn trong 5 phút.

Trực thăng Mỹ tuần tiễu vùng chung quanh Đà Nẵng và mấy ngày trước đã tìm thấy và phá hủy 10 hỏa tiễn sắn sàng sẵn phóng vào thành phố cách Đà nẵng 5ca phía Nam. Phi cơ cũng nhìn thấy 50 hỏa đạo sẵn để chuẩn bị đặt hỏa tiễn. Trực thăng và bộ binh được gọi tới đã bắn 30 VC và bắt 60 tình nghi.

Các 1 Tư lệnh Mỹ ở Saigon cũng nhận Đà Nẵng vẫn là một mục tiêu quan trọng trong các tấn công của BV cũng như thành phố Huế.

Đã khai thông Trảng Bom

Phóng viên nhiếp ảnh UPI Willie Vicory từ Trảng bom đến và bàn chủ nhật cho biết BPQ, BBQ và thiết kỹ đã khai thông quốc lộ 1, khức đường đi Dalat và Phan thiết sau 2 ngày giao tranh. 22 cộng quân bị hạ phía VNCH có 17 bị thương nặng và có 10 BBQ bị mất tích.

Mất trận Kiến Hòa vẫn dữ

Ngày hôm qua, các đơn vị của ta giao tranh với địch trong các vùng 4ca TB quận Ly Hàm Long và 3ca BN quận Ly Đầu Nhơn. Lực lượng ta đã hạ 37 Cộng quân tại chỗ và tịch thu 6 súng khác đủ loại. Phía ta có 6 binh sĩ tử thương và 30 bị thương.

Hãng AFP cho biết, theo nguồn tin quân sự ở Saigon một đơn vị chính phủ đã bị phục kích hôm thứ 7 trên đường Saigon Vũng Tàu nhưng lưu thông không hề bị gián đoạn và hôm chủ nhật sự cố vẫn đã về Saigon Cấp.

Phát ngôn viên quân sự chưa loan bố gì về các vụ xảy ra này.

B NỐI THEO TRANG 1

Trong bức thư này Nghiệp Đoàn Kỹ Giả VN có nêu những lý do để xin xét lại các biện pháp chế tài của điều 19 và điều 28.29 trong sắc luật 007/TT/SLU. Điều đáng chú ý NDKGVN không xin xóa đổi điều khoản kỷ quỹ 20triệu của Nhật báo và 10 triệu đồng của Tuần báo.

Cáo Phó

Chúng tôi rất đau đớn báo tin cùng thân bằng quyến thuộc : Vợ, Chồng, Mẹ, Bà Nội, Bà Ngoại chúng tôi là :

CỤ PHẠM GIA TƯỜNG

Nhũ danh NGUYỄN THỊ TÍNH

pháp hiệu DIỆU NHIÊN

đã tạ thế tại 91 đường Lê văn Duyệt Saigon hồi 13 giờ 05 ngày 20-8-1972 tức ngày 12 tháng 7 Âm lịch hưởng thọ 66 tuổi

Linh cữu quán tại Chùa Xá Lợi — Lễ di quan sẽ cử hành 8 giờ sáng ngày 22-08-1972 tức ngày 14 tháng 7 âm lịch đến nghỉ trang Mạc Đĩnh Chi Saigon.

Chồng : Phạm Gia Tường

Con : Nguyễn văn Giá, vợ, các con và các cháu.

Con trai : Phạm Gia Tuyến, vợ và con

Phạm Gia Hưng

Con gái : Phạm thị Phương, chồng Nguyễn Địch Thuận và các con

Cáo Phó này thay thế thiếp tang

Tang gia xin miễn phúng điếu.

PHÂN ƯU

HAY TIN BUỒN :

Cụ Nguyễn Văn Tương

Nhạc phụ Trung tướng Hoàng xuân Lãm và Đại tá Trần văn Trọng đã từ trần ngày 19 tháng 8 năm 1972 tại Đà Nẵng.

Cùng tôi thành kính phân ưu cùng Trung tướng và Phu nhân, Đại tá và Phu Nhân, cùng tang quyến, và cầu nguyện hương hồn cụ sớm về cõi Phật.

Ông Bà Phan Hòa Hiệp

Phân ưu

Được tin buồn :

THÂN MẪU

Trung tá Hồ quang Vọng Đặc Khu Trưởng kiêm Quận Trưởng Quận Bn. Vừa tắt hơi lúc ngày 15-8-1972 tại Châu Đốc.

Chi Huy Trưởng và phu nhân CSQG Quận 7 thành thật phân ưu cùng tang quyến.

Trung Tá LÊ VĂN NGỌT
Chi Huy Trưởng CSQG Quận 7
và toàn thể phân viên

Phân Ưu

Được tin :

Cụ Bà HỒ QUANG VIÊN

nhũ danh NGUYỄN THỊ THẠM

Thân mẫu Trung Tá Hồ Quang Vọng, Đặc Khu Trưởng kiêm Quận Trưởng Quận Bn Saigon, vừa từ trần ngày 15-8-1972 tại Châu Đốc.

Thành kính phân ưu cùng Trung Tá Hồ Quang Vọng và tang quyến, cầu chúc linh hồn Cụ Bà sớm về cõi Phật.

Phường Trưởng Phường Lê văn Duyệt Quận Ba
các Khóm Trưởng và toàn thể phân viên

Tin mừng

Chúng tôi vừa hay tin mừng rằng :

Cậu PHAN CÔNG CHÍ, con cụ PHAN VĂN TRUYỀN, Chi Hội Trưởng Hội Phụ Huynh và Ái Nhân Hợp sinh Trường Trung Tiểu Học Cá Giang (Saigon) đã đỗ bằng Kỹ Sư tại Ecole Polytechnique de Lausanne (Suisse) kỳ thăng 7-1972.

Chúng tôi xin thành thật chia vui cùng gia đình cụ.

T.M. Chi Hội PH. và ÁNHS.
LƯU THIỆU HOÀI
NGUYỄN VĂN ĐIỂM

E NỐI THEO TRANG 1

Về phía một trái của Nhảy Dù trong ngày qua không xảy ra trận đánh nào đáng kể. Hôm qua Nhảy Dù cũng giải thoát được 91 đồng bào tại Thôn Tuế Lãm Đông và Tuế Lãm Tây và đã đưa đồng bào về quận Phong Điền.

Theo tin UPI quân đội VNCH vẫn phi cơ đồng minh trong ngày qua đã bắn 10 ấu tăng CS và mấy trăm QT đưa con số ấu tăng bị bắn ở đây lên 198 chiếc kể từ ngày VNCH mở cuộc phản công 26-6.

Thủy Quân Lục Chiến cho phóng viên Ted Kattra của UPI cho biết họ đã bắt được một tù binh trong đêm thứ bảy gần Quảng Trị. Tù binh này nói rằng tới Hanoi 10 ngày trước đây điều này chứng tỏ sự rút ra của địa chuyển được mức đầu Mỹ oanh tạc.

TRƯỜNG Trung Học HƯNG ĐẠO

115-125 Công Quỳnh Saigon ĐT. 24797

Thứ hai 4-9-1972

— Khai Giảng các Lớp 12 AB (Sáng, chiều)

— Khai Giảng các Lớp Dự Bị 12 AB (Sáng)

Ghi tên học từ sau khi công bố kết quả Tú tài 1 tại văn phòng.

RẠP CHIẾU BÓNG TÂN VIỆT

(232, Đại Lộ Đồng Khánh — Cholon)

KHỞI CHIẾU TỪ NGÀY 17-8-1972

Hai phim chiếu chung một xuất

—LES CRACKS— ANH HÙNG XE ĐẠP

—TYPHON SUR HAMBOURG— BÃO TỐ TẠI HAMBOURG

VIỆT NAM CỘNG HÒA
BỘ CÔNG CHÁNH
TỔNG CỤC PHÁT TRIỂN GIA CƯ VÀ ĐỊA ỐC
Số 1698 — GCBO/BO

THÔNG-CÁO

Tổng cục Phát triển Gia cư và Địa ốc, trân trọng thông báo :

Do Nghị định số 247 BNV/HC/ND ngày 07-4-1972, sẽ phải chuyển lại cho Quốc Gia Việt Nam theo thủ tục khẩn cấp trong thời hạn vì lý do lợi ích công cộng, để thực hiện công tác kiến tạo thì điểm kiều mẫu A1-2 tại Quận 9 Đô Thành Saigon (Xã An Khánh cũ), các lô đất ghi trong bảng liệt kê dưới đây hiện nghi thuộc quyền sở hữu.

Nay gửi đất đã được ấn định là Ba Tám Đăng Bạc (300đ00) một thước vuông.

Yêu cầu các vấn chủ có đất trong khu A1-2, nếu muốn thuận nhượng đất cho Chánh Phủ theo giá biểu nói trên, thì đến liên lạc ngay với thiêm Cục trong thời hạn từ nay đến 31-8-1972, để lập thủ tục đoạn mãi.

Tiền đất sẽ được thanh toán nhanh chóng sau khi hoàn tất thủ tục đoạn mãi do chưởng khế phụ trách.

SAIGON, ngày 02 tháng 8 năm 1972
Tổng Cục Trưởng
Tổng Cục Phát Triển Gia Cư và Địa ốc
TÔN THẤT ĐỒNG

SAU KHI THÀNH CÔNG VƯỢT BỰC TRONG SIÊU PHẨM QUYỀN CƯỚC BÁ VƯƠNG QUYỀN

— Đại Đạo Đức ĐÌNH THIỆN TÝ (đã nổi tiếng với Bà Vương Quyền và Cái Thế Anh Hùng)

— VUA VÕ HIỆP *VƯƠNG VŨ*

— Và toàn thể Điện viên khét tiếng về Võ Thuật trong Bà Vương Quyền

Tiếp tục gây sóng gió trong làng Điện ảnh, qua đại siêu phẩm Võ thuật Quyền cước khốc liệt

VƯƠNG-VŨ, BÁ VƯƠNG QUYỀN PHỤC THÙ

— Qua Kim Nghiêm lão thành công trong Bà Vương Quyền.

— Rút Tinh Hoa Nghệ Thuật nổi đồng trong Bà Vương Quyền.

Cuốn phim mà Vua Điện Ảnh Võ Hiệp Vương Vũ vẫn vang Vương Miện không để lọt vẽ tay Lý Tiểu Long và Khương Đại Vệ.

VƯƠNG-VŨ, BÁ VƯƠNG QUYỀN PHỤC THÙ

Hay hơn, độc đáo hơn gấp 10 lần Bà Vương Quyền, và bởi giá trị tuyệt đỉnh đó, nên cuốn phim đã lên giá gấp 5 lần tại Hương Cảng, ngay khi cuốn phim chưa hoàn thành

— LIÊN HOÀN CƯỚC xuyên tâm địch

— Bà Vương Quyền làm sát thủ tan xương đối phương, được

— 3 năm điện viên Võ hiệp nóng cắt :

VƯƠNG VŨ, GIANG NAM, MÃ KỲ

— 3 nữ điện viên Quyền cước tuyệt đẹp :

YÊN NAM HY, TRẦN SA LỢI, CÁT TIỂU BỬU

VƯƠNG-VŨ, BÁ VƯƠNG QUYỀN PHỤC THÙ

Siêu phẩm Đím Đá kịch liệt không thua bất cứ một Đại siêu phẩm đông loại nào.

— Vương Vũ vẽ thần uy trong Mã Vinh Trinh

— Yên Nam Hy tung thần lực nát thịt tan xương đối phương, được

— Trần Sa Lợi tung Sát Tinh Sơn Đông tiêu đầu Thương Hải phá sông bao, giải thoát lão xuân, tấn công sao huyết tên ác bá Triều Chánh Bạch, để đền cùng bọn cầu đồ đạo tặc bức lòn và bọn cao thủ Nhu Đạo Nhựt.

Cuốc phim Quyền cước xuất sắc bảo đảm 100%.

ĐẠI VÍ TUYỂN — NỐI TIẾNG TRUNG HOA
EASTMANCOLOR — PHỤ ĐỀ VIỆT HOA ANH

KHỞI CHIẾU TỪ THỨ TƯ 23-8-72
Tại 8 rạp lớn SAIGON, CHƠLƠN :
EDEN, NG. VĂN HÁO, KIM CHÂU, KHẢI HOÀN, CASINO, KINH ĐÔ, VICTORY và PALACE
DAKAO TÂN ĐỊNH CHƠLƠN · CHƠLƠN

Hợp Tác Xã Nông Nghiệp Việt Võ Đạo

TRÂN TRỌNG THÔNG CÁO

Hợp Tác Xã Nông Nghiệp Việt Võ Đạo mua được một số đất của các Điền Chủ không bị chế biến bởi luật NCCR. phía 6 2.400m, 4.500m, 10 000m... để lập vườn... cà đương sẽ, kinh tạch thuận lợi gần Saigon.

Qui vị nào muốn kinh thác về Nông Nghiệp (với giá năm chục đồng (50đ) một mét vuông xin liên lạc với Văn Phòng liên lạc của Hợp Tác Xã 2 bis Đinh Tiên Hoàng Saigon ĐT : 90.331, để biết thêm.

TM Ban Quản Trị
Chủ Tịch
HÀ VĂN DÂU

TUYỂN DỤNG

Cho Công Trường bảo trì — Phải Trường Biểu Hòa.

THỢ MÁY : Tổng quát — Xe đặc biệt — Động cơ dầu — Thợ đồng — Thợ vẽ ruột và bình điện — Các loại trang cụ.

Chỉ tuyển thợ có khả năng — Địa chỉ nhận đơn, chỉ nhận đơn mà thôi : Văn phòng LSI/MSD Nguyễn Minh Chiếu 273A Saigon từ 13 giờ đến 17 giờ.

BIỆT THỰ ĐẤT

DỊP MAY BÁN THẬT RẺ

BIỆT THỰ : 315m2 diện tích xây cất : 6 phòng ngủ, 2 phòng khách, 2 garage, 2 nhà bếp, 2 phòng gia nhân (toilet khác).

Đất : 1000m2 đất gồm 500m2 trồng bêtton, 100m2. Vườn cỏ : 100m2 có thể trồng cây ăn trái. WC : khu dang phát triển, gần chợ Bình Triệu mới, 15 20 phút đến trung tâm Saigon. Tiện : khu an ninh, tiện mở laboratoire, làm công kỹ nghệ, nhà ở gia đình đông con, nhà mát v.v...

TẶT CÁ BÁN 4 TRIỆU

Xin liên lạc điện thoại số 97656 trong buổi sáng và buổi tối — hoặc số 414 ; 52B Nguyễn văn Trương — Gia Định (gần Việt Ung Thư).

CÁO THỊ BÁN ĐẤU GIÁ LẦN THỨ HAI

(Khẩn Hạn)

I.- MỤC ĐÍCH :

Bán đấu giá công khai sáu (06) lô hàng hóa lưu kho quá hạn bị tịch thâu.

II.- NGÀY GIỜ BÁN ĐẤU GIÁ :

Ngày 29-8-1972 lúc 9 giờ tại Phòng họp Tổng Nha Thương Cảng số 1 đại lộ Hàm Nghi Saigon (lầu 2).

III.- NƠI COI HÀNG :

Tại Kho Ô Nha Thương Cảng Saigon. Xin liên lạc với Ty Điều Hành Hàng Hóa để biết địa điểm để nhóm và xem hàng sáu (6) ngày trước ngày bán đấu giá.

IV.- NƠI THAM KHẢO HỒ SƠ :

Trong những ngày giờ làm việc :

— Tại Văn Phòng Nha Tài Chánh và Kế Toán Tổng Nha Thương Cảng

— Tại Văn Phòng Ty Điều Hành Hàng Hóa Nha Thương Cảng Saigon.

SAIGON ngày 17 tháng 8 năm 1972.
NHA TỔNG GIÁM ĐỐC THƯƠNG CẢNG

ỦY BAN THU MUA LÚA MIỀN 93-95, Hàm Nghi Saigon (Lầu 3, Phòng 9) (ĐT. 94.639)

THÔNG-CÁO

ỦY BAN THU MUA LÚA MIỀN BO-BO)

Trân trọng thông báo cùng đồng bào nông dân trồng lúa miền Miền Tây rõ :

Ủy Ban sẽ thu mua đợt II tất cả số lượng lúa miền trong vòng 15 ngày kể từ ngày 20-8-72 đến 05-9-72, với điều kiện phải khô, sạch, ẩm độ 14 % với giá 50đ00 mỗi kilo tại Long Xuyên (Kho Cộng Đồng Xã Mỹ Thới)

Sau ngày 05-9-72, Ủy Ban vẫn tiếp tục thu mua tại Saigon (93-95, Hàm Nghi, Lầu 3 Phòng 9) với giá 39đ00 mỗi kilo cho đến khi hết số lúa miền sản xuất trong mùa này.

SAIGON, ngày 17 tháng 8 năm 1972
CHỦ TỊCH ỦY BAN
THU MUA LÚA MIỀN

nghệ thuật trang hoàng nhà cửa

TÔ VĂN
CHUYÊN GIA TRANG TRÍ
biên soạn

Một cuốn sách vĩ đại ◉ độc nhất vô nhị 700 sáng kiến làm đẹp cho các loại nhà lại VN ◉ không tốn kém ◉ dễ thực hiện. Một tài liệu cần thiết cho mọi gia đình

NẾU THIẾU NÓ LÀ THIẾU HẠNH PHÚC GIA ĐÌNH

A NỐI THEO TRANG 1

Khi toàn quyền tử đất chân lên bờ Cổ thành thì th.nh phố đã xét Quảng Trị vào Sa Tuyn và khẩu chiến sau sang thay thế anh đóc đã bị thương. Ngày 16 tháng 8 là ngày Nhà thương binh đã tăng lên 5.192 vì đã mở chăng anh chiến sĩ Mỹ đã ra hàu tiến đến chân bờ Cổ thành đã trên 10 tầng đây nhà.

Trong số tom đã ở hàng Tem con tin đã mang như muốn chây khỏi lồng ngực. Tin trong của những người đã ra hàu tình mới. Anh Nhựt Dũ cả gồm : Tổng muốn khu nghỉ dưỡng Bắc