Do anh Võ Phi Hùng Cựu HS Petrus Ký (67-74) tặng Kho Sách Xưa Quán Ven Đường (Từ microfilm Thư Viện Đại học Cornell)

Mansfield đưa tu chánh triệt binh ủng hộ M. Govern

● Cooper đưa dự án luật chống chiến tranh để ủng hộ Nixon

KISSINGER-THỌ-THỦY MẬT ĐÀM 6GIỜ Ở BALÊ

(XEM BÀI DƯỚI ĐÂY)

Chiến trường Cai Lậy lại đẫm máu

Qu.Trị: Những trận đánh trời long đất lở

Mỹ đang nghiên cứu dư luận C.S.B.V.

10 tr. gia đình Nam Bắc Hàn sắp đoàn tụ

MAPS, MICROTEXTS AND NEWSPAPERS
JAN 20 1972
CORNELL UNIVERSITY LIBRARY

hòa bình

● CHỦ NHIỆM – CHỦ BÚT : TRẦN-DU (MINH TÂN) ● GIÁM ĐỐC : TRẦN-QUANG-THỌ

TOÀ SOẠN VÀ TRỊ SỰ : 235 PHẠM-NGŨ-LÃO S.G.

NĂM THỨ BẢY ★ BỘ MỚI ★ SỐ : 1112 THỨ SÁU 21-7-1972 11.6 NHẰM TỶ ★ 8 TRANG 25đ

HÒA THỊNH ĐỐN 18.7 (AP) — Một cuộc biểu quyết của Thượng nghị viện Mỹ về cước trích thoái quân đội Mỹ ra khỏi VN sẽ giữ vững lương trước cuối tuần sự - đoán lãnh đạo đảng Dân chủ sau lưng thượng nghị sĩ George Mc Govern, ông cố viu tranh cử tổng thống Mỹ gần đây nay.

Thượng nghị viện tái họp hôm thứ Hai sau khi nghỉ việc trong thời gian đại hội đảng Dân chủ ở Miami, đã chấp thuận trên nguyên tắc biểu quyết trong vòng tuần đầy đủ thứ Sáu về một tu chánh ấn của thượng nghị sĩ Mike Mansfield, thủ lãnh nhóm Dân chủ, liên hệ đến luật ngoại viện quân sự.

Tu chánh ấn này từng bị quốc hội bác bỏ dưới nhiều hình thức từ hai năm nay, đòi triệt thoái tất cả quân

K COI SANG TRANG 7

Chiến trường Quảng Trị ngày càng thêm đẫm máu

HUẾ BỊ PHÁO KÍCH GIỮA BUỔI SÁNG 20-7-72

CỐ VẤN MỸ LOAN TIN THÁNG 10 CỘNG SẢN B. V. ĐÁNH HUẾ

TUẦN QUA 2871 CSBV BỊ HẠ 43 BỊ BẮT, V.N.C.H 837 HY SINH

★ PHI CƠ MỸ LẠI BẮN LẦM VÀO QUÂN VIỆT NAM CỘNG HÒA LÀM 17 BINH SĨ VIỆT NAM CỘNG HÒA THƯƠNG VONG

SAIGON 20-7 (UPI).— Quân tăng vường BV tràn thủ ba đã hai lần mạo toàn đầy 1500 quân Dù chính phủ ra ngoài thành phố Quảng Trị nhưng bất thành và có 198 tên bị hạ.

Quân Dù giữ vững vị trí chung bị 1 ít nhất 11 tử thương và 44 bị thương. Và vùng vòm thứ 4 lực lượng Dù lại tiếp tục cuộc tiến quân qua từng ấp một ở khu vực cố thành do Cộng quân chiếm cứ.

Nguồn tin quân sự nói quân BV có ít nhất 11 tử thương và 44 bị thương. Và vùng vòm thứ 4 lực lượng Dù lại tiếp tục cuộc tiến quân qua từng ấp một ở khu vực cố thành do Cộng quân chiếm cứ.

Nguồn tin quân sự nói quân BV có ít nhất 11 tử thương và 44 bị thương. Và vùng vòm thứ 4 lực lượng Dù lại tiếp tục cuộc tiến quân qua từng ấp một ở khu vực cố thành do Cộng quân chiếm cứ.

Bộ chỉ huy Tiền đoàn Dù ở phía Nam thành phố. Đại bác bắn trực xạ từ hữu tuyến gần quân Dù đến

L COI SANG TRANG 8

Mặt trận Cai Lậy vẫn đẫm máu đánh nhau kéo dài suốt ngày

☆ Quân VNCH đã hành quân tái chiếm 3 quận ở Bắc Bình Định

QUẢN KHU 4 (HT) 20-7.— Chiến sự tại quận Cai Lậy tỉnh Định Tường hôm qua đã trở nên sôi động và trận đánh cho đến 18 giờ chiều qua vẫn còn tiếp diễn.

Tin từ chiến trường cho biết lúc 16 giờ chiều 17/7 BPQ và BPQ trong khi tảo quanh quân CS tại vùng Đông bắc quận Cai Lậy đã

A COI SANG TRANG 7

Chuyện lý kỳ bí mật nhưng có thật ở Đà Nẵng

Đại Tá S không muốn bắn đã bị ĐT Kh. làm mất chức

(TIẾP THEO) Đặc biệt của HÒA BÌNH

Tổ chức làm tiền của đại tá Kh... là một tổ chức quái mồ. Dưới trướng của đại tá Kh... có trung tá Th... lo không đoàn yểm cứ, thiếu tá H... (con người phản bạn) chỉ huy trung phòng thủ (trong tay có cả một đoàn quân cảnh), thiếu tá D... trung úy F...

Với tập đoàn này đại tá Kh... là một đóng vua con ở Đà nẵng, ông đã bắt thần tưởng vòng trời sáng. Vì sẽ quan nào sạch sẽ đối về sự đoàn I không quân nếu không nhóng tay vào những hành động bẩn thỉu của đại tá Kh... là chỉ vài ba tháng thế nào cũng bị đại tá K... chơi cho phải đi khỏi sự đoàn I không quân điều hành là đại tá S tự lệnh phó và trung tá B.

Nhà tổ chức làm tiền trắng trợn với những nhân viên bỗ trợ chẳng tiếc vừa trình bày mà đại tá Kh., tức một quan lớn đầy Đà Nẵng gần chục cái có gì cả, bay giờ gia sản đó bạc tỷ.

Cái gia sản bạc tỷ hiện tại đại tá Kh... có là ở đâu mà ra nếu không những trò lem nhem những hành động ăn cướp của công. Theo chỗ chúng tôi biết cơ quan điều tra đang mở cuộc điều tra về tài sản của đại tá Kh...

A COI SANG TRANG 7

TIN VẮN

Công chức được động viên tại chỗ

SAIGON 20-7 (HB). — Nguồn tin thân cận phủ Thủ Tướng sáng hôm nay cho hay qui chế động viên

G COI SANG TRANG 7

Phantom Mỹ hạ Mig 21 320 phi cơ Mỹ dội bom BV

SAIGON (VTX) 20-7.— Phi cơ Hoa Kỳ bom qua tiếp tục oanh tạc BV và ngày sát cả thủ đô Hànội. Một trận không chiến đã đã ra vẻ phía Tây Hànội và một Mig 21 của BV đã bị phi cơ Phantom Cao Mc của Hoa Kỳ bắn hạ.

Trận không chiến này đã diễn ra hồi 10g30 sáng qua tại 60 Km Tây Hanoi. Chiếc Mig 21 của BV đã bị bắn rơi bằng hỏa tiễn của F-4. Đây là chiếc phi cơ thứ 154 của BV đã bị phi cơ HK bắn rơi kể từ ngày 7-6-1965 tới nay và là chiếc MIG thứ 43 trong năm nay.

Số cơ của HK ngày thứ Ba vừa qua đã thực hiện 320 phi vụ oanh tạc BV. Ngày hôm qua, Không lực hoa kỳ bom qua tiếp tục oanh tạc BV và ngày sát cả thủ đô Hànội. Một trận không chiến đã đã ra vẻ phía Tây Hànội và một Mig 21 của BV đã bị phi cơ Phantom Cao Mc của Hoa Kỳ bắn hạ.

Trận không chiến này đã diễn ra hồi 10g30 sáng qua tại 60 Km Tây Hanoi. Chiếc Mig 21 của BV đã bị bắn rơi bằng hỏa tiễn của F-4. Đây là chiếc phi cơ thứ 154 của BV đã bị phi cơ HK bắn rơi kể từ ngày 7-6-1965 tới nay và là chiếc MIG thứ 43 trong năm nay.

Số cơ của HK ngày thứ Ba vừa qua đã thực hiện 320 phi vụ oanh

H COI SANG TRANG 7

MAI NÀY

Phát hành HÒA BÌNH CHỦ NHẬT.

— Tuần này đặc biệt về nhân chiến tranh bước về hòa đàm Paris.

— Lý kỳ rồng rọn lắm.

Sau những trận đánh ác liệt, gia tài của hai mẹ con gia đình này là một cái quan tài và bàn thờ để cúng những người chết đặt trên cái thúng (ảnh Thanh Huy)

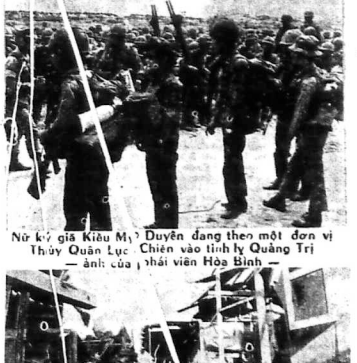

Nữ ký giả Kiều Mỹ Duyên đang theo một đơn vị Thủy Quân Lục Chiến vào tỉnh lỵ Quảng Trị — ảnh của phái viên Hòa Bình —

Quang cảnh nóc thành Huế sau khi bị cộng quân pháo kích — ảnh VNA —

MƯỜI TRIỆU GIA ĐÌNH Nam Bắc Hàn sắp đoàn tụ

● BV mời 4 Bác sĩ Mỹ qua Hànội ● Dân Biểu đòi bỏ tù Đào Fonda ● Hànội thích Mac Govern

CAMBRIDGE – MASSACHUSETS 19-7 (UPI)— Bốn Y Tế BV đã mời 4 Lê ● Mỹ tiến hành một phái bộ tìm hiểu viếng thăm BV để được lượng nhu cầu về y tế của nhân dân BV.

Những bác sĩ được mời là Dipharmacy Louisa Gray, y khoa bác sĩ chuyên về bệnh từ gỗ phổi và học viện ở HB Quốc Lowa R wland chuyên về tim kinh, chủ tịch ủy ban thẩm kinh Đại Học Pensylvania, Bác sĩ Peter H. Wolff phân tâm học và Gideon Đặc Ngành khảo cứu về phân tâm tại Bệnh Viện Nhi Đồng, Boston, và Bác sĩ Morris Simon, Gideon Đặc ngành quang tuyến tại bệnh viện Beth Israel.

Hanoi hân hoan thấy Mac Govern được chọn

SAIGON 19/7 (UPI)—Bên nay, Đài phát thanh Hanoi hân hoan việc Đảng Dân chủ chọn lựa nghị sĩ Mac Governe ? ứng cử viên TT Mỹ năm nay, có ý nghĩ rằng chiến tranh VN là đề tài khẩn cấp và quan trọng nhất của cuộc tranh cử bên Mỹ năm nay.

Đài Hanoi đã đọc lại một bài bình luận của tờ Nhân Dân, theo đó thì nhiều nay Mac-Governe là sẽ phản của tỉnh khuh khăn trương kể ra nay bên Mỹ.

DB đòi bỏ tù nữ minh tinh

HOA THỊNH ĐỐN 19.7

H COI SANG TRANG 7

Đài BBC bình luận và hòa hội Ba Lê 20-7-72

Mỹ đã cứu xét luận điệu của cả Bắc Việt lẫn V. C.

☐ Chiến thắng và chủ động chiến trường của quân đội VNCH sẽ ảnh hưởng đến hòa hội Ba Lê

Hôm nay theo như dự tính lại có thêm hòa đàm về VN.

Phiên họp trước đã tái nhóm sau 10 kỳ giãn đoạn. Người ta đã không thấy điều hiệu gì tỏ ra chín bên có sự thay đổi về lập trường.

Tuy nhiên phía người Mỹ cho hay, họ đã cứu xét đề nghị đưa ra các lập luận của các phái đoàn BV và VC đưa ra.

Ở Hòa nhà theo tin tại Paris, hôm qua vừa có cuộc hội đàm mật giữa Lê đức Thọ và Kissinger.

Người ta chưa biết thêm được I chi tiết gì.

Hiện nhiên, qua vị trí vấn của mình TT Nixon tỏ ra muốn tạo lực thrơ... để xem phía Hànội đã chịu thay đổi lập trường hay chưa sau khi có những hoạt động ném rồi rồi ngoại giao trong những tháng qua.

Lập trường của Hà Nội vẫn luôn luôn đòi hỏi Mỹ phải vào cho I phù tàm chính. Đa I vẫn Tổng Tổng thống phải vào để thể I hoặc viện đích đang đã Hanoi khiết phục được miền Nam và hòa nhân đã được thực hiện

N COI SANG TRANG 7

Nguyễn văn bài tường trình của Tướng Nguyễn văn Hiệu

Tố cáo Tướng Vỹ, Tướng Kim và bè lũ tham nhũng tiền lính

II (Tiếp Theo)

Điểm thứ 4

Mãi 1 năm sau, HĐQT «Quý T7 và TKQN» mới thông qua việc xây cất cao ốc, để đưa chính quyết định của nguyên Tổng Trưởng QP Nhung, HĐQT thô g qua, mà không thấy được bằng chiết trù công tác, không biết được chi phí đến cho công tác sẽ lên đến mức nào giá cả cao hay thấp ra sao.

Sự kiện cung cho thấy rõ HĐQT chỉ đóng một vai trò «tình phong».

— Điểm thứ 5 :

Đối với một công trình đại như vậy, mà không có lập bảng chiết trù công tác, không có chiết tính giá cả, là 1 việc làm khó hiểu.

Các nhà thầu, nhờ đó, mà tự ý cho giá khoán, và đã được chấp thuận một cách dễ dàng.

Chiết tính càng chi tiết và kỹ càng thì thái thoát và thâm lạm sẽ khó thực hiện được, trái lại, không đề ra không chiết trù và lượng giá, thì thà hà xây ra sự mất mát đồng tiền tiết kiệm của Nhà.

Điểm thứ 6 :

Ngày 14-8-1969, nguyên Tổng Trưởng QP đã ra Quyết Định số 1815—QP/TCT1/QĐ, để thành lập 3 Ủy Ban : Công Tác, Thực Hiện và Kiểm Thâu, đảm trách việc xây cất cao ốc.

Đặc điểm của Quyết Định này, là đành cho nguyên Tổng Trưởng QP tất cả mọi quyền hành, trong các việc, đã nêu sau :

— Thực hiện toàn thể việc tiếp cận cho công tác và tăng tư

D COI SANG TRANG 7

VẤN ĐỀ HÔM NAY

Có thành Quảng Trị và tham nhũng ở Saigon

Trên màn ảnh Vô Tuyến Truyền Hình, tối 19-7-1972, chiếu một cuộc phỏng vấn đài VTTH đã quay được khi các chiến sĩ Dù đang tiến sát Cổ Thành Quảng trị, trên đường bằng ngăn quân BV cố thủ. Coi thiên phóng sự bằng hình này, người ta cảm phục các anh em phóng viên truyền hình bao nhiêu thì lại cảm phục sự đũng cảm của các chiến sĩ thuộc Tiểu Đoàn 9, tiểu đoàn 11, tiểu đoàn 6 Dù, cùng như các chiến sĩ TQLC bây chiến 1 Sư hy sinh của các chiến sĩ Mũ Đỏ cũng như chiến sĩ Cọp Biển đã làm cho những người ở bậu phương thấy rõ nhiệm vụ của họ là, dựng phòn bội lại xương máu của những người trai anh hùng đang chiến đấu ở tuyến đầu Tổ Quốc, không sợ làng Cộng sản.

Người ta không hiểu, nguyên Tổng Trưởng Quốc Phòng, Trung TướngNguyễn văn Vỹ, cựu Trung tướng Lê văn Kim, cựu Phó Đông Lý Đại tá Đỗ Tùng và tập đoàn chân những quý Tướng Tớp và Tiểu Kim, quân nhân có thấy là thẹn khi coi những trận bình chiến trên màn ảnh Vô Tuyến Truyền Hình về cuộc tiến quân vây đánh cổ thành Quảng Trị không ? Tướng Vỹ, Tướng Kim cũng như Đại tá Đỗ Tùng đã thấy trên các bảo hàng ngày, những khung đen cảo phổ của Cổ Chuẩn tướng Đâu, của những sĩ quan cao tướng, anh dũng đã hy sinh ở Quảng Trị, ở Kon um, ở An Lộc hay ít nhất các ông cũng phải tránh thấy những tấm hình đượng khép Saigon kỷ niệm những chiến sĩ của các binh chủng đã hy sinh quanh chiến trường khi các ông ngồi ở Saigon đã để lại phần tâm kéo bè, kéo đảng tham nhũng tiền của lính, đồng

(Xem tiếp trang 7)

TỔ QUỐC LÂM NGUY

★ Bài của NGHỊ SĨ yêu nước

VẤN VỤ TƯỚNG VỸ

Tiếp tục ghi lại những lời phát biểu sôi nổi trong một buổi họp kín của các nghị sĩ yêu nước, thảo luận về vụ Tướng Vỹ và tham nhũng tiền của lính.

— Thưa quý đồng viên, tôi thấy chúng ta không nên quá thắc mắc về tình trạng Tướng Vỹ và đồng bọn bị Phó Tổng Thống kết tội tham nhũng, trong khi những người này vẫn trong đang ngoài vòng pháp luật. Theo tôi, đó là một tình trạng hợp lý. Người ta có pháp luật, chính phủ là chủ trương thương tôn luật pháp, mọi việc đều có đối, Phó Tổng Thống chỉ mới có đề bắt kết quả điều tra giai đoạn một. Chưa kết thúc cuộc điều tra toàn diện, nên chưa truy tố ai. Khi Tướng Vỹ và những người liên khiến quý tiết kiệm chưa bị truy tố thì đương nhiên họ vẫn được thong dong ngoài vòng pháp luật. Sau khi kết thúc cuộc điều tra, nếu có ai bị truy tố, thì người đó sẽ tùy quyền xét xử của cơ quan tư pháp. Do đó, theo tôi, chúng ta không nên quá bận tâm về vụ này. Hãy để giới hữu trách điều tra, và những quyền đi hỏi của cơ quan tư pháp. Chúng ta không nên làm áp lực.

— Tôi cực lực phản đối thái độ tiêu cực của đồng viên vừa rồi. Trong tình trạng tổ quốc lâm nguy, lập pháp, tư pháp, hành pháp phải là một. Không có chuyện mạnh ai ấy làm, không có chuyện phân quyền phân chiếm gì hết. Tất cả phải hướng về mục tiêu cứu nước. Nếu chúng ta cho là ở ngoài vòng pháp luật, thì phải tự tội thật nặng, bằng bắt cứ giá nào. Xin hãy quy đồng viên, nếu đang cư buồc tội, một đang cứ phạm phạy, tình trạng đó sẽ đem lại tiếng quả nhu thế nào ?

(Xem tiếp trang 7)

LUẬT TỐI THƯỢNG

★ Bài của DÂN BIỂU yêu nước

LÝ DO CHÍNH ĐANG

Như đã hứa trong số báo hôm qua, hôm nay tôi xin trả lời nguyện vọng của các phụ huynh có các em đã học nhờ can thiệp về hối suất chuyển ngân.

Thưa đồng bào,

Nguyện vọng của đồng bào nếu xét trong tình trạng thái bình, thì có vẻ chính đáng. Nhưng, chúng ta cần xét vấn đề trong tình trạng tổ quốc lâm nguy, thì nguyện vọng của đồng bào không chấp nhận được. Tôi xin trình bày từng điểm để đồng bào rõ :

— Trước hết, tôi xin cùng Tổng trưởng Giáo Dục Ngô Khắc Tỉnh mà cho biết, hiện nay có vào khoảng 10.000 sinh viên VN đang du học ở hải ngoại, chúng chỉ có 9.750 người được chính phủ cung cấp chuyển ngân đến. Tổng số Mỹ Kim là 20 triệu đô năm. Đồng tên cộng đồng sinh viên trong trong năm 1971, số ngoại tệ đã cho quy vị trăm phần 1 Bộ Giáo Dục Việt, quý vị Giám Sát Viên, các nghị sĩ, và anh chị em văn phòng cũng tôi xuất ngoại nghiên cứu tên tốt ... trong Mỹ Kim tổng cộng 18 triệu đô, ngoài số ngoại tệ học bổng, và tiền xuất ngoại của các cơ quan trên là 21 triệu Mỹ Kim. Đồng bào nên biết trong những năm gần đây, số ngoại tệ cho nhất mà chúng ta thu về được một năm là 11 triệu Mỹ Kim, chỉ hơi bằng nửa tổng số tiền đã kể trên cho du học và xuất ngoại của các quan (chưa kể các cơ quan thuộc hành pháp). Đồng bào nên biết nước ta trong tình trạng xuất cảng hay kể chết mà tiền thu được nhờ xuất cảng chỉ đáng một phần nhỏ tiền du học và xuất ngoại là một điều cần phải sửa chữa. Đồng bào cũng nên biết xuất ngoại là sự mong chánh yếu của các cơ chế độc lập, mà ngày nay chúng tôi cần phải hy sinh, thì không có lý gì để đòi cho đồng bào trong việc chuyển ngân du học.

— Hối hả, các trị là tiền liệt. Nhà chức trách đã bảo quản tiền liệu cho đồng bào khi gửi con em đi du học. Đồng là đồng bao phải đoán biết trước hối suất sẽ tăng lên 425 đồng vì

(Xem tiếp trang 7)

MỸ VÀ B.V. ĐỀU THÔNG BÁO NGAY SAU KHI MẬT ĐÀM XONG

☆ Pháp đã cung cấp phương tiện di chuyển cho Kissinger—Thị Trường chứng khoán Mỹ cao vọt sau cuộc mật đàm 6 giờ liền giữa Kissinger và Lê Đức Thọ, Xuân Thủy.

BALÊ 19-7 (UPI) và AFP)— Hoa thịnh đốn và Hanoi đã loan báo là Cố vấn an ninh quốc gia của TT Hoa Kỳ, Kissinger đã gặp Lê đức Thọ và Xuân Thủy, cố vấn và trưởng phái đoàn BV tại Hoa đàm Balê.

Cuộc mật bội đã kéo dài trong chừng mười đồng hồ. Phát ngôn viên Bạch ốc Ronald Ziegler đã cho biết là Kissinger sẽ trở lại Hoa thịnh Đốn ngay chiều thứ tư để tường trình cho TT Nixon. Tuy nhiên những buổi họp mới đã được dự liệu vẫn sẽ được loan báo khi diễn ra. Buổi họp hôm thứ tư kéo dài từ 10 giờ sáng đến 16g30 chiều tại 1 địa điểm bí mật. Hội bộ ngoại giao Y không tiết lộ nội dung cuộc họp. Người ta có cảm tưởng là Hoa thịnh Đốn vẫn chưa thể tuyên bố tường trình cho TT Nixon. Tuy nhiên những buổi họp mới đã được dự liệu và sẽ được loan báo khi diễn ra. Buổi họp hôm thứ tư kéo dài từ 10 giờ sáng đến 16g30 chiều tại 1 địa điểm bí mật. Hội bộ ngoại giao Y không tiết lộ nội dung cuộc họp. Người ta có cảm tưởng là Hoa thịnh Đốn vẫn chưa thể tuyên bố trong cuộc tường thuyết rất khả quan.

Phía Hoà Hoa đàm BV đã ra một lời thông báo xác nhận tin trên.

C COI SANG TRANG 7

TẠP GHI

TỨ GẦN

Phận con thầy chùa

Tô Cẩn viết một nhiều về sự sinh viên du học, thiếu hụt bào Tô Cẩn quê Quảng, Hàm mạy Tô Cẩn gọi một nhà nước ngăn một em 17 tuổi tiếng, e lạo tình của bố, bỏ lý tâm sự về nước vượng của em :

Gia Định ngày 7 tháng 7 năm 1972

Thưa bác Tô Cẩn,

Chắc là một học sinh thuộc lớn tuổi đến quân khăn hội đã điều liên về đi để được hoàn dịch theo tiêu chuẩn mới. Vì nhìn thấy cái cảnh chia phân thiết thiết, bức xúc lắc với lòng cho chúng mong một lý bao nơi mục * Tạp ghi * đã có lời bàn công bác và các bạn họ sinh cùng chung số phận với chúng.

Thưa bác,

— Tiêu chuẩn hoàn dịch học viên mới của liên Bộ Giáo dục - Quốc - phòng ngày 16.5.1972 đã thiếu hai điều bu (213 ý sinh - viên quốc nội phải nhận ngũ, học sinh chúng châu cũng sẽ phải đến đó - mốc hai phần bu.

Thao tiêu chuẩn này, một đứa bé trai phải đi học lớn a [illegible] lên năm tuổi và phải học [illegible] thành phần [illegible] hai (72) năm (có [illegible] giữa là lớng tài sản [illegible] nào rồi trong suốt 72 năm) [illegible] đó đến đến tuổi đi hoàn dịch học [illegible] được. Với học trình và thời lý biệt [illegible] chẩu tin rằng chỉ có loại thân đông, xuất sắc hay con nhà giàu mới kịp cho chúng chấu trước thành nhân non nớt; nhưng nghèo nên phải rời cũng thì đến lớp, ba lần có cảnh cho được một chỗ học miễn phí trong các lớp thi Đệ Thất, Đệ Ngũ Kỹ thuật lớn các trường Chuyên nghiệp Công lớn. Rồi cuộc đến 1 lớp giữa chúng chưa đủ quá tuổi, không hết đó đều tiếp hoàn dịch học văn, nên Đã đành vẫn quyền làm ngày, sắp bắt nghiêm tông quân giới nghiêm chỉnh-chấu sẵn sàng, nhưng chấu nhận xét thấy có lẽ chúng chấu bị thiệt thòi nhiều nếu không muốn nói là bất công đối với chúng chấu. Bố đã chấu nói như vậy tất đối chấu xin trình ý kỳ cùng bác.

Thưa bác,

Chính phủ sao * chiếu cố * quá lý đối với sinh viên học sinh quốc nội mà chưa * hài thân » cũ đến thành phần F C và COCC (chả giàu và con ông chấu cho) gì cả. Sinh viên học sinh quốc nội đã chịu thiệt thòi đến bây giờ đến việc nhập ngũ công phải chịu thiệt rồi. Tiêu chuẩn hoàn dịch học văn mới theo thông cáo của liên Bộ Giáo dục - Quốc phòng là ưu lượng chung cho sinh viên học sinh quốc nội là quá nặng. Vậy mà trong khi số sinh viên học sinh quốc nội đã và sắp đến ngày trình diện nhập ngũ hết rồi thì số sinh viên học sinh đi du học ngoại quốc thuộc thành phần N C và COCC chưa thấy « tâm lý » gì cả. Vậy đó « hồi hương » cả mặc dầu Bộ Tổng - thông vẫn rạo đã ra sức - vụ văn thư » yêu cầu Bộ ngoại giao rồi thì cho các nhân số liên hệ gọi.

(Còn Tiếp)

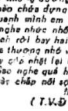

THAM LUẬN

Thử nghĩ về Ngưng chiến như thế nào ?

Nguyễn Mạnh Côn

(Tiếp theo)

Cho nên nếu có mất tính thần thì chỉ có cán bộ, cảng cao cấp càng bết rõ sự thế và càng mất tính thần nhiều hơn. Trong tương lai, ít có thể sự giảm sút uy thế quốc tế của nhóm lãnh tụ số khiến cho một số cán bộ nào đó đến ngồi đến một cuộc đảo chính thu hẹp trong tha lão cải bên cạnh vườn Bách Thảo — trụ sở của Đảng và chính phủ.

Yếu tố thứ hai là cuộc phong tỏa các cửa bể và cuộc oanh tạc miền Bắc của Không quân Mỹ. Mới nghe thấy thì mường tượng là sẽ quan trọng thường xét cho kỹ tầm quan trọng sẽ giảm bớt khá nhiều. Vì nói về nếu bom, phi cơ Mỹ chỉ đánh xuống đường giao thông, các nhà máy, và các vị trí quân sự. Đồng bào miền Bắc mới ra khỏi chế độ kinh tế kháng chiến hoàn toàn nông nghiệp và tự túc được ít lâu, nên có mất điện hay thiếu thốn một vài vật dụng vẫn có thể chịu đựng được, vì đã sống trong lãng xã quen được yên ổn. Và tiếp vận cho số quân ngoài mặt trận tối đa là 200 nghìn, một quân đội cực nhỏ, vì như cầu cá nhân, có lẽ Bắc Việt chỉ cần giữ vững một mức độ tối thiểu là 1 nghìn tấn mỗi ngày (mỗi người 5 kí lô).

. Người ta cũng không nên quên rằng trong 3 năm yên ổn, Cộng sản tất nhiên đã đào sâu vào trong núi, hoặc tận dụng các hang đã thiên nhiên, để tích trữ sẵn những vật dụng nặng hay công kềnh. Nếu lại tính cả xếp dọc đại bác 130 thành hàng một, cao 1m 70, dài 80 phân, đã được 100 quả, thì một hàng nửa.

Yếu tố thứ ba là tinh thần dân chúng trong Nam và ngoài Bắc. Như người ta biết, công việc thống trị ở ngoài Bắc hoàn toàn nằm trong tay chính quyền, chính quyền bảo thống là thống đến đủ không tin cũng không biết sự thật ra sao. Dân chúng bị giới hạn sự đi lại đến mức tối đa và bề bạn hay họ hàng đến thăm nhau đều phải báo cáo cho cán bộ (và lại bọn trẻ con trong gia đình cũng kết cho cán bộ) nên việc gì ở đâu thì chỉ ở đó biết. Số thanh niên vào chết trong Nam có cả triệu có thể gia đình nào cũng có con em phải ra đi rồi nhưng vì không được thông báo cho nhau không được than thở với nhau đồng bào ngoài Bắc vẫn không thể có cái nhìn bao quát để biết rằng cuộc chiến trong Nam tàn hại miền Bắc đến mức nào. Chính quyền miền Bắc do đó không sợ dân chúng nổi loạn chống đối nhất là họ đã có kinh nghiệm rằng không có người thổi phồng kích thích và lãnh đạo dân chúng một nước thăng bao giờ làm cách mạng...

Ba yếu tố đều cho thấy chính quyền Bắc Việt gặp khó khăn lớn, nhưng chưa hẳn là nguy cấp. Đó là nói về ngoại cảnh, chúng ta sẽ nói sau về tâm lý và lập trường lợi hay hại của các nhà lãnh tụ.

VỀ PHÍA VNCH

Như đã nói trên về tinh thần của quân đội và của thường dân, chính phủ miền Nam không có gì bắt buộc phải nhượng bộ Cộng sản mà đòi lấy hòa bình.

Về tù binh, có thể Tổng thống Nixon mà đòi được tù binh thì chắc chắn sẽ tái đắc cử. Điều này lắt có thể xảy ra mà không cần lý lết. Và lại chỉ riêng hai vụ đi Bắc Kinh và Mốt Cu, ông Nixon đã có những tiếng vọng đắc cử : ông cử viên Dân chủ coi mà yếu thế quá đi !

Về sự thiệt hại, chúng ta có thể tin chắc rằng Mỹ không sợ tổn phí vào mấy năm 65, 66, 67, với nhiều quân nhân Mỹ chết và bị thương thì bây giờ Mỹ sẽ không sợ.

Về vụ bán đứng Đài Loan chúng ta đang đã cho tuyên truyền lừa dối. Chẳng ta nhớ rằng tại Liên Hiệp quốc, năm nào cũng có vụ bỏ phiếu cho Trung Cộng, và mỗi năm phe chủ trương cho Trung Cộng thay thế Đài Loan lại được thêm nhiều phiếu. Đến năm 1970, phe Mỹ bênh Đài Loan chỉ cho hơn có 1 hay 2 phiếu; bác chỉ đã viên đuổi sang năm 71 thì nào Bắc kinh cũng thắng. Cho nên vụ bỏ phiếu rất ổn ào năm ngoái chỉ là thủ đoạn lấy gân tông một cánh cửa đã mở khóa.

Về dư luận dối lập, sự yên lặng trong thời gian gần đây đã trả lời tạm đã. Như lý gia J. Alsop đã viết, phong trào [illegible] thông là chỉ cho giới trẻ ở Mỹ !

Nói tóm lại, người Mỹ không có lý do gì để nhượng bộ BV nhất là họ không thể không bắt tiếng BV thắng lợi ở VNCH là thắng lợi trên toàn bộ lãnh thổ Đông Nam Châu Á.

Còn đối với một số nước có uy thế mà Mỹ có thể phải nhường nhịn chút đỉnh, thì người ta nghĩ có thể người Nhật sẽ được nhường cho quyền cầu tự ở VNCH hay một vài nước khác. Đại Hàn và Đài Loan sẽ mất một phần thị trường vốn đã nhỏ bé.

(Còn Nữa)

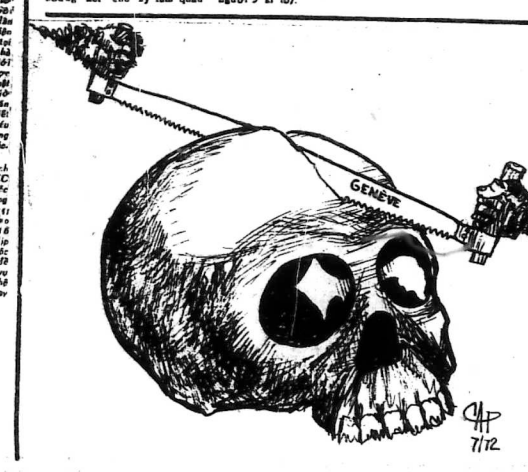

HÀN THÀNH — Mỗi [illegible] nước bắt ngờ giữa Nam và Bắc Hàn [illegible] đến 1 phần 4 thế kỷ thì [illegible] gần sẽ có những [illegible] ngoài hòa [illegible] Á Châu [illegible] Điều kiện quả của 1 lối [illegible] tại trong [illegible] 2 phe [illegible] quốc tế nghiêm [illegible] trong một cuộc chiến tranh đã gây 2,5 triệu thương vong trong khoảng thời gian 1950—1953.

Cuộc chế [illegible] kết thúc bằng 1 cuộc [illegible] chung cho đến nay vẫn [illegible] 1 hiệp ước hòa bình.

Mặt [illegible] đang con đường đã trở nên đã dày [illegible] quân đội Mỹ rút khỏi [illegible] Đại Hàn, Mỹ đã rút 20.000 quân trong 2 năm qua, nhưng vẫn [illegible] 42.000 ở đây, kể cả Sư đoàn Bộ Binh số 2

Đồng khác Mỹ có thể thấy thấy bớt gánh nặng về trang chi quân đội Đại Hàn [illegible] Mỹ [illegible] người Hàn xác tiến dự định thêm lực lượng giảm bớt quân số mình bao 200 000 quân.

Hòa thỉnh đàm hiện nay đang được hiệu 1 chương trình tối tân bán quân đội Đại Hàn với ngân khoản dự trù 1,5 tỷ Mỹ kim trong 5 năm.

Ảnh hưởng vào VIệtNam

Một mối lợi khác cho Mỹ có thể thấy ở VN. Theo tin cá các nguồn tin thì tháp được thì Hanoi đã bị một áp lực nặng nề với việc các nhà Hàn đạo Bắc Hàn đã quyết định thương thuyết với người Nam Hàn chống Cộng ngoan cường hiện còn 40.000 quân chiến đấu chống Cộng tại mặt trận VN.

Vì lẽ đó nhìy Hanoi chắc chắn thấy cần thấy lớn có lập hòa về mặt ngoại giao với các đồng minh lý tưởng của mình, không những vì bình đẳng của Bình nhưng mà còn vì áp đau nhưng mà Bắc Kinh và Mạc tư Khoa đã đánh cho T.T. Nixon.

Sự thực như đã nói ở Hàn Thành là những cuộc viếng thăm ít trong đích của TT Nixon đến năm nay đã đóng góp phần lớn vào việc đưa Hàn Thành Bình chương xích lại gần nhau.

Hàn quốc là cả 2 phía hiểu nhiều hơn ở các đồng minh của họ và sự yên tự mà họ hy vọng nhận được từ sự tưởng hợp tác và [illegible] chiến tranh khác.

Sau nhiều tuần lễ bí đàm giữa các đặc sự đối bên bí mật giữa Hàn thành và Bình Nhưỡng đã được tới bão thông cáo chung ngày 4-7 trong đó đôi bên cam kết ngưng gây hấn lẫn, 1 đường giây điện thoại nóng giữa 2 thủ đô, khởi sự trao đổi giữa nhân đân đôi bên và nhằm thống nhất Hàn quốc bằng các phương tiện hòa bình chung [illegible] m cả gì hết.

Đây là lần đầu tiên các viên chức cao cấp đôi bên rao đã quan đến mặt đối mặt tại 2 thủ đô. Đại diện Tổng Thống Nam Hàn Phác chính Hy là giám đốc Trung ương Tình báo đại diện cho Thủ tướng Bắc Hàn Kim Nhật Thành là người em ruột của ông. Mặc dầu cái khó đầu đã đặt công việc thực sự chỉ mới bắt đầu.

Hàn quốc chia đôi từ 1945 khi quân đội Mỹ và Nga chấm dứt 40 năm thống trị của Nhật bản và tiếp chiếm 2 miền Nam Bắc bán đảo.

Năm 1948 hai quốc gia riêng rẽ đã [illegible] lập. Hai năm sau, Bắc Hàn mở cuộc xâm lăng ồ ạt vào miền Nam. Trước khi chiến tranh bết thúc a iếu cường quốc đã nhảng tay vào trong số có Mỹ ở 1 trong Cộng và quốc gia bị tàn phá. Cuộc hòa chiến khó khăn tiếp theo bằng những cuộc tăng cường quân sự hòa tiếp và vị phòng ngừa bất hưởng xuyên.

Cho đến gần đây, Kim Nhật Thành của đã đạo thống nhất Hàn quốc bằng vũ lực, 1 ông khi phát đồng 1 chiến dịch phá hoại và gây bão. Các phiến bạo Bắc Hàn bắt tàu giữa đáp Mỹ Pueblo bắt 1968 và bắn rơi 1 phi cơ tình báo lớn của Mỹ bắt 1969 làm 31 người chết.

Cả hai miền Nam Bắc Hàn quốc chăng có trang cùng mình. Nam Hàn có 600 000 quân sẵn sàng với 2,5 triệu dân quân yểm trợ. Bắc Hàn có 400 000 quân chính quy với 1 triệu Dân quân.

Mặc dầu vậy, áp lực nhân nhượng thật cấp bách. Hai miền Hàn quốc đang phải đối phó với những vấn đề bình tế nghiêm trọng cùng trầm trọng thêm vì sự chi tiêu quốc phòng quá đáng với không 30%

(XEM TIẾP TRANG 7 .

ĐỌC BÁO

LAN VI phụ trách

Con đường hòa bình mở ra ở Hàn Quốc

□ US News and World Report

Một nhà ngoại giao nói :

« Đây là kết quả không thể tránh được của các cuộc hội đàm thương đích khi các đại cường khởi sự thương thuyết, cam kết chấm dứt đương đầu. Các nước nhỏ tự cảm thấy bị bỏng chân. Các nhà lãnh đạo

● VƯƠNG TÂN chọn

Bước chim

— Cho hai trẻ Yến, An.

Buổi sáng đến trường vương đầy tóc.
Buổi trưa về nhà nắng trải đường đi.
Phố trung bông: nhung đường như lòng vắng.
Không trông nhìn chiều đương ở hồn em.
Cỏ dơn quả quanh mình em vẫy bóng.
Nắng ngập mi nghe nhớc nhối tâm hồn.
Đôi tim nhỏ thổi rồi bay hai nhẹ.
Lá bụn rơi ngăn thương nhớ vô vơ
Tiếc thương đây cho nhịp lại thành thơ.
Thôi giun ơi! Sao nghe quá hững hờ.
Mong thăng ngày chấp nối sợi tơ vương.

(T.V.D Lục Hồng Đà nẵng)

DẠNG DỞ

Viết cho hàn ĐVB và riêng tặng ĐN Hiền Trinh người đồng tâm đồng đạo.

Cho người Mã Đã áo hoa oai hùng.
Tu tình hai đến dở dang.
Em về quên mảnh hồn vương lên cầu
Hết rồi mộng ước thương nhau
Giờ đây của lại nghiêng nghe đắng cay
Trời nao của cảnh đã bày.
Áo hoa mã đã hết rồi người ơi.
Nghe chăng bước gió đời mới.
Vang lên đoàn lạnh buồng xuân ngỡ ngàng.
Tu người bỏ gót đương gian
Giữa Quốc tế kết rộn ngang thuở nào
Hoi sao. khiến bước biệt ly
Anh đi, em ở lại lẻ trên bờ mê
Bây giờ đời ngã chiều ve.
Thời tiết mơ ước tiếu cao trở người
Chẳng còn chi chuyện ở đây.
Dở dang mới chuyện ai mang nặt lưu?
Xe hoa chuyển bánh vô đêm.
Ngỡ ngàng thương nhớ bên thềm đi ân.

Thôn Thạy Hoài Nhơn - Bình Định
NGUYỄN HÀ KIM loan.

DỄ THƯƠNG

Thương yêu về bà Ái QUYỀN nơi khung mơ phố Nguyễn đó.

— Chết anh! Em, sẽ bảo trăm em mãi
Cho em buồn nước mắt thoáng rưng rưng
Giận anh rồi, em chỉ có thêm thương
Cô gái nhỏ quay đầu mối giận dỗi
— Thôi cô bé cho anh đây xin lỗi
Chẳng bao giờ giận trêu bé nữa đâu
Giận anh xin cô bé đừng giận lâu
Vì cảng giận anh em càng xinh lắm
Cô gái nhỏ tiện thông lan mà thôm
Khẽ người đáp : - anh vô tiết vô duyên
Trêu người ta rồi xin lỗi huyền thuyên
Còn trêu nữa nghe sao mà phết thế
Đẹp lắm sao cảnh mối lòng rung nhịp
Người bao giờ đến trêu bé nữa đâu
Thời gian, cơ xin đừng vội qua chanh
Cho em gặp thư người em càng xinh lắm
Đã tới trêu cho mắt xanh hay khác
Rồi đã đành người trong mộng tối yêu

0911171
LÊ TRỌNG BỔ - QUỲNH

HOÀI TƯỞNG

Dấu đi riêng cho ! BẾ MẠC HUYỀN TRÂM

Vườn cũ còn hoa với bướm xưa
Nơi ấy thường khi giỏ vẫn đủ
Nghe nhớ thương sao mỗi tháng cũ
Khi nhịp thời gian lặng lẽ qua

X X

Ta đã làm chim mang nhớ thương
Thao cầu mây bay buồn lên đường
Vần mơ một chuyến hoàn du lịch
Và vẫn ngày thơ, vui vẳng hằng

X X

Đời lời ta nhớn vẫn qua đó
Lá bao nuôi tiếc với hồn quanh
Cũ vẫy một trai tim mến mới
Đã sưởi đời ấm mộng vườn xanh

X X

Ta vẫn hoài mong một sớm mai
Vườn cũ hoa tươi, bao bướm đây
Vì đã như đã thành ra lạ
Xôm nhớ, ngân thương vẫn đến đây.

(nửa tiếc về tài cả các bạn bè)

BỬ VIÊN LƯU
(Gia đình Cứu Hương)
KBC 4100

ăn tục nói phét

—217— Anh TÁM phụ trách

ĐIỆP VIÊN Z.35

Nhà ngoại giao (mới nhập làng ngoại giao) bữa ấy được đi công cán tại Djakarta.

Nhà ngoại giao mới gia nhập này có cái tên nghe đại khái như Mực Giao.

Vậy thì, nhà ngoại giao Mực Giao của chúng ta đang công cán bên Djakarta.

Và đêm ấy, Mực Giao được mời dự tiệc tại Bộ Ngoại Giao xứ người ta.

Trong bàn tiệc, Mực Giao được đặt ngồi cạnh một người đẹp mặc một chiếc váy mini rất hấp dẫn.

Ngồi cạnh người đẹp mặc mini, nhà ngoại giao Mực Giao của chúng ta chịu hết nổi.

Chàng bỏ Mực ấy liền đưa tay ngầm dưới mặt bàn để tán công người đẹp.

Thoạt đầu hụ. Mực đặt tay lên đầu gối người đẹp.

Thấy người đẹp không phản ứng gì hết Mực Giao lần cho bàn tay mình tiến xa hơn luôn vào đùi người đẹp...

Giai nhân không phản ứng.

Nhà ngoại giao Mực Giao thấy vậy càng làm tới.

Chàng đưa bàn tay luồn xa xa xa, xa thêm chút nữa. Khi bàn tay của Mực Giao đã gần hết đôi non của người đẹp để đặt tiếp địa điểm chiến lược người đẹp bằng cái đầu xuống và nói vào tai nhà ngoại giao bạn Mực.

— «Bàn tay» của bạn sẽ tiến thêm chút nữa. Chút nữa. Và khi tới điểm bạn sẽ khám phá ra sự thật. Tôi đặn bạn. Tôi khám phá ra sự thật, bạn hãy rút ra phút tính nghĩ không, chớ để lộ toàn bộ mặt của bạn một phản ứng nào. Vì bạn hãy nghe đây : tôi là điệp viên, tôi là Z.35, điệp viên của Xô công tác mật nơi đây. Nhớ nghe...»

AI LÀ THỦ PHẠM ?

Anh Năm Giang hồ lấy vợ được 10 năm. Chẳng lâm nên công cán gì cho vợ được thơm lây cũng chẳng kiếm ra tiền cho vợ sung sướng vật chất, mà trong 10 năm sống bên nhau, anh Năm đã làm cho vợ anh thành bà mẹ... của 10 đứa con, cả trai lẫn gái...

Một vợ 10 con vẫn thời gặp lo trang anh Năm Giang hồ làm cách sao cho vợ con mình sung sướng như người ta bây giờ? Người ta thì nay đi Dalat, mai đi Cấp nghỉ mát. Người ta thì mỗi tuần cho vợ con đi xi nê chí lượng ít nữa cũng một lần. Người ta thì tháng nào vợ con cũng may quần áo mới. Còn anh Năm thì cả tháng không cho vợ con đi xi nê nổi một lần cả năm không may nổi cho vợ con bộ đồ mới.

Cuối cùng, buồn bực quá, anh Năm mới mượn cớ lý được kiếm sống lực của một người bạn. Anh đứng giữa nhà dỉ nông sống vào mang tai và tuyên bố :

— Vì tôi mà anh 10 năm lấy nhau vợ tôi đã có tới 10 đứa con cả trai lẫn gái khiến vợ tôi phải khổ cực vì phải nuôi quá nhiều con... Cho nên bữa nay tôi tự vẫn tôi chết cho rồi tôi sẽ bắn viên đạn này vào đầu tôi như bắn vào đầu kẻ làm cho vợ anh quá nhiều con...

Tới đây vợ anh Năm vội can anh : — Chớ bắn. Anh mà bắn là anh sẽ giết con anh đấy.

(Thì ra vợ anh Năm đâu có anh 10 con vì thì cho anh ?)

Những con người tạo thời cuộc

NIXON và KISSINGER

HỒNG YẾN phụ trách

1

(Tiếp theo)

Hiss cuối cùng đã tỏ ra gay gắt với ủy ban của hạ viện Mỹ. Và hắn nói với ông Nixon :

— Tôi vừa bực mình vừa bị tổn thương vì thái độ của ông trong ngày hôm nay, đó là việc ông có một bản điều trần khác biệt nhau giữa hai nhân chứng, mà một người thú tội là cựu đảng viên CS và người thứ hai là chính tôi. Và hai nhân chứng của ông đã nói ra những điều trái ngược nhau, và ông không biết phải tin người nào. Đáng lẽ ra tôi không nên được chất vấn về những chi tiết về một người mà tôi không hề quen biết.

Ông Nixon đã trả lời Alger Hiss rằng các cuộc chất vấn ông và Chambers liên quan tới các sự kiện đã xảo cũng đính dấp tới những người thứ ba.

Alger Hiss trình bày tiếp :

— Vấn đề không phải là người này (Chambers) có quen tôi mà tôi không nhớ hay không. Vấn đề là liệu người đó (Chambers) có gặp tôi và nói chuyện như lời những lời khai của người này. Tôi cũng phủ nhận lời khai của người đó cho rằng tôi hiện, hay đã là một đảng viên CS.

Nhưng chính tự bản thân Alger Hiss đã nêu vấn đề không hiểu Chambers có quen ông ta hay không, trong một bản điều trần cũng khai. Hiss quả là một người liều lĩnh khi đưa ra vấn đề đó, và lúc này hắn ta phải trả một giá rất đắt cho sự tiết lộ này.

Ông Nixon rồi thẳng với Alger Hiss :

— Khi ông Chambers điều trần tại ủy ban này ông đã được chỉ thị là mọi câu trả lời của ông ta đối với mọi câu chất vấn sẽ chỉ có tính cách chất liệu mà thôi. Vấn đề làm đảng viên CS là một chuyện. Nhưng có những vấn đề liên hệ giữa Chambers và ông (Hiss) có thể được những người thứ ba các nhận và chính đó là những vấn đề quan trọng.

Cuối cùng thì Alger Hiss cũng đã nhận nhận một sự thật và nói :

— Tôi đã quen một người vào hồi năm 1933 hay 1934 gì đó và người đó đã ở ngay trong phòng tôi chắc không phải tên thân thì một đại lão.

Ngay một lúc Alger Hiss nói thêm :

— Tôi biện không nhận ra những tấm hình của người này (Chambers). Tôi đã đưa tên cho hai người bạn tôi được khi tôi đây điều trần.

Hiss cũng nói rằng nếu hắn tiếp tục nói lời các câu hỏi của hai ông Nixon và Stripling những câu hỏi mà Chambers đã từng trả lời thì Chambers có thể đáng các câu trả lời đó để chống lại ông ta (Hiss).

CÒN NỮA

hòa bình

THÁNG SÁU Ất 11 — THÁNG 07-1972 21

NGÀY : QUÝ SỬU — THỨ SÁU

Thư từ chi phiếu, ngân phiếu, bưu phiếu,... xin đề : Nhật báo Hòa Bình

Báo quán : 235 Phạm Ngũ Lão — Saigon — Điện Thoại : 99.801

TIN MỪNG CHO DÂN CHIẾM NGỤ ĐẤT CỦA ĐÔ THÀNH

ĐÔ THÀNH CHO PHÉP DÂN CHIẾM ĐẤT ĐỒNG THUẾ

● AI CHIẾM ĐẤT CÔNG PHẢI LẬP HỒ SƠ VỚI CÁC VĂN KIỆN CẦN THIẾT ĐỂ ĐƯỢC HƯỞNG ĐẶC ÂN

SAIGON 20-7 (HBP) Những người đã lo chiếm ngụ đất của Đô Thành đã cải nhà ở để được lập thủ tục hợp thức hóa.

Theo một nguồn tin từ Tòa Đô Chính, sau nhiều phiên họp quan trọng, Tòa Đô Chính Saigon đã chấp thuận cho những người chiếm ngụ đất Đô thành từ trước tới nay chưa được hợp thức hóa sẽ được ghi tên vào sổ bộ chuẩn đã để được đóng thuế thổ trạch và thuế môn bài.

Theo nguồn tin trên, những phần đất được hợp thức hóa sẽ là những nơi không có nhà trở đến dự đoán khu đất đã đề được hiện những công ích quan trọng.

Đây là một biện pháp dung hòa nhằm hợp thức hóa việc chiếm ngụ đất công tại Đô Thành từng gây khó khăn cho chính quyền cũng như dân chiếm ngụ, đồng thời cũng làm thiệt hại cho ngân quỹ quốc gia hàng năm một khoản kiến kha lớn.

Được biết trong nhiều năm qua, tại Đô Thành có rất nhiều đặng bão nhất là lao động xa dân tỉ nạn đã xây cất nhà trên đất công tại Đô Thành không có giấy phép.

Sự chương đất xây vì nhiều lý do nên không bị giải tỏa nhưng công không nó đang thuế đất và thuế môn bài của Đô Thành mặc dầu hiện đất đều có tờ khai gia đình và có thêm giấy tờ chứng minh.

Hai đưa vị này đã chiếm được vị trí, nhưng phải đến tới mới cấm có được, vì Công quân ở đông quanh đó vẫn tạo nhiều áp lực ngăn cản.

Khi đó Đông Long được giải tán Ấp Lộc kể như hết áp lực Công quân.

Ngày hôm sau, Sư đoàn 5BB tiến quân trên giữ ngọn đồi phía cạnh đồi Đông Long, ở phía Tây Bắc Ấp Lộc. Và như vậy, Công quân hoàn toàn bị mất ngăn phòng Ấp Lộc.

Tiếp ra không phải công quân không biết áp dụng mà vì các chiến gia các sinh hoạt tại địa phương như Phường Khóm vv...

Theo tin trên mặt phương hợp mới đây nhằm cải cách các thủ tục hành chánh của Tòa Đô chính do ông Đô trưởng vừa Đinh Tăng thư kỳ Tòa Đô Chính Chủ tọa, người viết chấp thuận như trên còn ấn định thêm muốn được hưởng đặc ân nầy những người chiếm ngụ đất công tại Đô thành cần lập mỗi hồ sơ gồm có:

— Đơn thơ xin.
— Văn kiện mua sắm nếu có.
— Giấy phép xây cất nhà nếu có.
— Chứng nhận chưa không có sở tha trật ba.
— Chứng chỉ không thiếu thuế.
— Biên lai thuế đất Đô Thành nếu có.
— Tờ khai căn cước lý lịch theo các văn kiện cần thiết như sau :

— Chứng nhận không nằm trong Bộ Thuế Trước.
— Cam kết tuân hành theo luật lệ Đô Thành.

Chính trong những nhóm lộ giới.

Nhằm tránh đường đưa cần nộp hồ sơ đã vị trí tự vẽ phù và kích thước của chủ và phần đất đã chuẩn đã phòng hồ sơ kiến cáo nữa.

DIỆP LIÊN ANH ghi

KẾT QUẢ KỲ THI TỐT ĐỀ II

80 thí sinh trúng tuyển đa số H.S. trường công

SAIGON (20-7) Một số giáo sư trong số 400 giáo Đồng chấm thi vừa cho biết đã thi năm ngày gần đây có các môn thuộc các Bằng A B và CD đều không thể khắc đến nói tất cả thí sinh phải bỏ cuộc.

Theo các vị Giáo sư trên đã trắng đề thi Toán của Bằng B năm nay đã dài đáng và một số các vấn đề nghiệm Công Dân Sử Địa [illegible] mang tính chất bắt bí [illegible] Tuy nhiên, theo ý ghi [illegible] vị Giáo sư Trường hợp [illegible] Toán cho biết, ông không thấy gì sự nào trong Hội đồng chấm thi của ông đưa ra đề nghị đặc [illegible] với môn này, thêm nữa, đã có sự linh động của các vị giáo sư chấm thi, nên kết quả sự khởi đi chung mình con số thí sinh trúng tuyển là thì Tú thì 11 năm nay rất đông khích lệ.

Giáo sư Nguyễn thế Giá, Chánh chủ khảo của Hội đồng Bằng A, 3, 4 cũng các nhận như trên, đồng thời ông nên Ma lý số thí sinh đã được chấm đạt thuộc thành phần học sinh các trường công lập lên 800/o. Ông đã chứng thêm đúng có phòng thi thí sinh là 33 người đã đậu tới 26 người. Giải thích các hồi nói trên bài thi toán đề đều thấy, lên sau toán thì tất sinh có lên kịp được, ông nói rằng, khuyết điểm của giới ra đề thi hiện nhiều vấn đề, Tuy nhiên, đối với Học sinh chính chỉ học bình đều đến và đây đã chương trình vẫn

XEM TIẾP D TRANG 6

TÒA PHẠT 9 NĂM TÙ Ở

C. Sát đào nhiệm, đội lốt Sĩ quan an ninh tổng tiên

SAIGON 20.7 Hai đầu năm Dương lịch, nhà chức trách Đô Thành đã theo dõi và được thanh niên đội lốt Thiếu Úy Cảnh sát thường mang theo cả "chế lõa" tới những nơi bắt bạy những tiểu quân đông người và vào đã tăng tiền mấy chỗ quán, nhà hàng.

Trong cuộc điều tra được biết tên Nguyễn Bạch Hồng là Trách sát viên đào nhiệm, có mặt đã đăng nên mới bắt cần tiền xài là y đang bị cảnh sát mang lưu. Thế/Uy và lấy mượn bạn y là Bùi đã Miên, CSV tại chức, khẩu Colt cho sử thêm để dễ bề lấy tiền của thiên hạ.

Hồng nhờ đã mượn súng của Miên được hiểu được chiếu lấy đồng của tên này, nên Miên cũng bị điều tra và cùng bị truy tố ra Tòa Tiểu Hình về tội đào nhiệm, tiếm chức và sắc phục CSQG, mang súng bất hợp pháp, cướp đoạt và đồng lõa.

Ra trước Tòa sáng qua, Hồng vẫn giữ lời khai trên, trái lại Miên vẫn nhận quen biết Hồng mà không hề cho y mượn súng hay giúp, vì biết y thuộc thành phần đa đảng. Lượt sau Hồng bành vực cho bị can Miên và nhấn mạnh rằng : Người lối khai duy đuổi đây Hồng không hề có một người sao xác nhận Miên đã cho mượn súng cùng như mục kích y đi với Hồng trong vụ lấm tiền đã xin Tòa xét thả bằng cho Miên. Tòa phạt Nguyễn Bạch Hồng 2 năm tù ở và thả bằng Bùi tại Miên.

Phái viên HB tham dự chiến trường Quảng Ngãi

Dân chết nhiều nhứt trong trận đánh Ba Tơ

Phóng sự của KIỀU MỸ DUYÊN

Trong lúc chỉ khu BaTơ bị tấn công 4 mặt thì bạo cứ TĐ 69BĐQ BP bị VC tấn công từ hướng Đông Nam sang Tây Bắc Đại đội đặc công của CSBV trên vào sau lưn mà phía BĐQ/BP cũng như chiếm ở Địa phương quân chiếu đầu đồng mình để bảo vệ vị trí quân sự nầy 4 quân đến liên tiếp không tiếp tế cũng như không tải thương được. Những hàng xung đích đặt sẵn nơi nơi, tàu bay vừa đến là bị bắn ngay vì thế những anh chàng lính lấy lưu lính cũng không thể nào đã cứu thương được. Vì những lý do đó nên mà bao của CSBV. Quân số của đích gần nửa lên hơn quân ta Nhưng tình hình chiến đấu của quân ta vẫn cùng đồng mình chiến đấu và vẫng hiệu là chết chứ không thể nào lùi ra quân Ba Tơ ở đường thông lũng. Ra khỏi quân nhỏ mới không chết nào đã sẽ giao địch một cái chết thật oai hùng nhiều nói chết cũng oai hùng nhưng cái chết của Trung ủy Phát thật đẹp lắm đã vị thương nhưng vẫn tiếp tục chỉ huy cho đến chết. Chúng tôi sẽ viết về cái chết đẹpnầy.

XEM TIẾP C TRANG 6

Tự do chuyên chở gạo sức thổ sản tiếp tế Đô Thành

SAIGON, — 19-7 Vấn đề chuyên chở các loại gạo các và thổ sản tiếp tế cho Đô thành vẫn được hoàng mọi đề dài như trước đây do Bộ Kinh Tế quí định.

Theo quyết định của Bộ Kinh Tế việc gia hạn các biện pháp tiền nhằm mục đích ổn định giá sinh hoạt và tăng giá số lượng vào yếu phẩm tiếp tế đô Thành.

1) Đối với gạo các như trên bắt buộc không kể xuất xứ, việc chuyển chở từ các thị tỉnh về Đô Thành được miễn thuế quan. Các thương gia, người chở gạo kích đích cần cho lập

XEM TIẾP B TRANG 6

ANH HÙNG DIỆT CÁC VÀ CHIẾN SĨ XUẤT SẮC

TĐ36 BĐQ đã tạo 1 địa danh kinh dị « Con suối máu ấp Sóc Gòn »

Kỳ Phong chỉ

Hồi 2 giờ 30 ngày 15 tháng 6 năm 1972 tại Sóc Gòn, Tổng Thống Việt Nam Cộng Hòa đã tuyên dương Đơn vị Anh hùng Diệt Cáp và Chiến sĩ Xuất sắc cho Tiểu đoàn 36 Biệt Động Quân.

Trong những ngày đầu tiên của trận đánh lịch sử An Lộc, phía địch lực lượng Công quân đã tràn vào từ phía Bắc và Đông An Lộc.

Tiểu đoàn 36BĐQ của T/T Lac trấn đóng ở mạn Đông Bắc và đã đương đầu với phần lực lượng công quân từ hướng An Lộc. Sau kỳ công giữ thành được hầu hết dân chúng ấp Phú Mỹng, TĐ rút về ấp Sóc Gòn. Tại vị trí này TĐ36BĐQ đã tạo nên một địa danh kinh dị Con suối Máu ấp Sóc Gòn.

TĐ36BĐQ trở [illegible] giao tại

XEM TIẾP E TRANG 6

PHÁI VIÊN HÒA BÌNH TẠI VÙNG HỎA TUYẾN

Nổ súng gọi nhau gần chiến tuyến khiến mấy anh em nhà báo « teo »

Phóng sự của Vũ Chương

Chúng tôi kéo nhau đi 1 vòng và tìm vào một nhà xiêu vẹo tọa cho đỡ nắng, tất cả ngồi bệt xuống đất rồi bắt đầu rủ uống trà chia thuốc lẫn nhau. Mỗi người làm 1 bao y kiến có bắt đầu đoi chuyện giờ đây, trên mái bước đường đi vạn ngày hiểm, chẳng tôi mỗi lắc một câu chuyện.

Một anh bạn thở dài cái sượt sau khi tít bơi Bastor tanh :

— Chu choa, thế có lẽ nào đi theo quân đội lại sợ thế khi anh ấy. Mặc lúc gặp lúng bai nói tả lạnh lùng chính hiện sau xuất tại MỹQuốc. Vẫn nhạy hiểu và tinh ý (ngồi của chúng mình) cả bọn nhao nhao lên :

— Ừ. Gặp ông số 1 của vùng! Đi thấy khó đáng đám làm mình khỏi đám mở miệng một lời. Gặp ông số 1 NĐU thì chẳng thấy... con ngày sao sẩy.

Một anh bạn lớn tuổi suy đoán chứng chạc.

— Đã sao ông số một của TQLC rui sẽ với tại mình công phải, vì việc bạg được đặt dưới quyền của Tướng Trưởng là một tinh hành đã tăng là chỉ huy một đơn vị tổng trở bị lon «Ngài» sao mới phải phục! ngài qua cả ký cựu là đồng tất, nên đáng rui vậy.

Lên đường vào giữa trưa 8-7 nhờ 1 cú điện thoại

Sau khi tiếp xúc với Thiếu Tá Toàn, và nhờ sự thông cảm với mấy ông cố sự vụ Phòng Tổng Cục Chiến tranh Chính trị, tôi theo được 2 ông phóng viên Truyền hình quân đội vượt qua được cửa ải Trường Phước, đeo sa sẽ tới chỉ khu Mai Linh.

Qua cửa Trường Phước, tôi gặp 2 anh bạn Nghị Thanh và Bích Thảo của Sàng Thiên 2 anh cho tôi biết đang trước bị phục kích cả buổi sáng. 1 phái viên AP vừa bị thương nơi chân.

Tôi đành ngồi lại với 2 anh bạn, giờ lương khô, rồi sau 2 anh bạn chuẩn bị cho cuộc nên đem với nhẩy đã vì biết đi về là khó trở lại. Trong lúc đợi lên đường trước, chúng tôi kéo nhau đi kiếm một anh bạn Phóng viên nữ đoàn 9BB bị thương kỳ trước, xem anh ta có bị tử thương đâu đây không 2 ông Trung Úy cho biết gần cầu 4 thước có một xác chết đeo huy hiệu 3 sao và chỉ bảo chỉ trên rồi sẽ. Tôi chưng tìm mãi tìm hoài chả có gặp đành thôi vậy.

Một cách gọi của anh em khiến chúng tôi "teo bụng"

Mỗi người "teo" mỗi đường, nhưng đều tới được trước chỉ khu

XEM TIẾP K TRANG 6

Vinh nhục của ngày 1 tháng 11 năm 1963

T.T. Tâm Châu đi với Tướng Kỳ là vì quyền lợi và địa vị

Thích Nữ Thanh TÔN THẤT ĐÍNH

Thượng Tọa Tâm Châu đã đồng lõa với tướng Kỳ trong việc đảo lộn và bắt phá hoại Phật giáo đã biết là giáo Hội miền Trung mà vẫn không ưa thích.

Nhiều người cho rằng, có thể vì ác kỷ thị đạo phương, có mặc cảm với cước tranh đấu của Phật giáo miền Trung từ năm 1963 trở đi, nên quyền lợi đang khi Tướng Kỳ cầu quyền mà vận dụng sức mạnh và phương tiện có trong tay của quân đội Bắc sở đã quyền hành mà thôn tiêu diệt sức Phật giáo gốc Trung. Nhận xét nầy, có thể nói là giả thuyết sẩy do bộ cần rút trên các thực tế của cuộc đấu tranh và các hành động ly khai Giáo Hội sau đó của ông Tâm Châu.

Hy lâu ở Thượng Tọa Tâm Châu là người tạo nên những khẩu nói cho phái trừ trong cuộc đảo ngày 1966 ông là kẻ bắt trợ, thúc giục Tướng Kỳ thực hiện kế sách thôn đạc nầy. Và cũng từ đó Phật giáo bị phân biệt trầm trọng, nhất là ở cấp lãnh đạo.

Nhiều người lại không cho rằng chính do từ sự kỷ thị mà ra vì họ không đặt vấn đề bỏ thì Bắc Nam hay địa phương. Họ cho rằng, Thượng Tọa Tâm Châu của quả nhân vì quyền lợi. Vì chỉ đã mà ông đi với Tướng Kỳ bắt chấp Dân Tộc và Đạo Phật cũng như ý thượng Tọa Tâm Châu không mọi chút xác động trước sinh Phật tử bị đảo ép mà ông cho chống đối lại phía trành đấu. Thật là một sự đau lòng! Đương nhiên, vào một ngày sau đó lịch sử sẽ phê phán khách quan các biến cố nầy của Phật giáo và chính quyền sẽ có những thẩm định rõ ràng hơn dựa trên các đức giáo về người cung cấp thế hơn và thời gian về sau sẽ thật sự phải bày tỏ cả.

Mọi sự phân xét bây giờ thời tôi giáo lúc cuộc đảo đệ phân tiếp tục diễn bi ẩn chưa lộ ra, mọi sự phân xét thực ra có thể còn quá sớm. Tuy nhiên, quốc chúng Phật tử có quyền có ý kiến và có thái độ và hành động chống lại Phật tử trành đảo của người lãnh đạo để phát động trành đấu để bảo vệ chế độ, Phật giáo mới trường tồn.

XEM TIẾP G TRANG 6

Giải đáp thắc mắc Động Viên

(Phụ trách)

A- Trả lời ông Hà Thảo ở Pleiku.

1) Hồi tháng 2-71, Bộ QP có ban hành Thông cáo yêu cầu các thanh niên được miễn định trình viên số 2 và lý do xin khoá phải đi đăng thể MDVV cả lấy chứng cũ tình trạng quân dịch mới (mẫu 2D 771A) bạn nhất là 31-12-71.

2) Ông tuy được miễn dịch vĩnh viễn số 2 nhưng chưa đổi lấy CCTT QD mẫu QD771A mới, nên vẫn xử dụng thẻ cũ (mẫu QD 770) nên không được coi là hợp lệ và cần phải liên lạc gấp với Trung Tâm Tuyển mộ Quân dịch vùng.

XEM TIẾP A TRANG 6

TRƯỚC THỜI CUỘC

TRẦN VŨ

Những con số khích lệ trong trận Quảng Trị

Cuộc phản công tái chiếm tỉnh Quảng Trị của quân đội VNCH đã được 21 ngày. Công cuộc tái chiếm tỉnh lỵ cho đến nay vẫn chưa hoàn tất vì vấn đề tiêu diệt các những trận kích chiến tại của ngỏ khu vực cả thành trong tỉnh lỵ.

Số đi như vậy vì cả thành Quảng Trị là một phần đài kiên cố, được xây cất từ tiết kỳ 19 rộng khoảng 500 thước vuông, sâu khoảng 30 thước và trống đầy tới 3 thước.

Chỉ còn khoảng 1.000 tên lính BV từ thủ trong cả thành nhưng, vì hiện nay lực lượng VNCH đã hiện diện tại cửa ngỏ của cổ thành. Không sớm thì muộn, quân đội VNCH sẽ tràn vào trong cổ thành sẽ bị thanh toán vì quân VNCH bao vây tứ phía.

Về lại, mục tiêu chính của quân đội VNCH trong cuộc phản công tại Quảng Trị thực ra là lũng vì tiêu diệt tối đa sự đoàn chính quân BV lần quân trong tỉnh Quảng Trị và tại phía nam khu phi chiến. Hai sự đoàn tăng cường của BV trong mặt trận Quảng Trị là sự đoàn 312 và 316.

Trong suốt 5 tuần lễ đã quân đội VNCH đã năm thế chủ động trên chiến trường, buộc quân BV phải chấp nhận giao tranh trận địa chiến hay trận địa phòng.

Những con số thuận lợi đầu tiên của quân đội VNCH trong các trận chiến tái chiếm toàn bộ tỉnh Quảng Trị là điều mà sự cũng nhận, vì với sự tham dự của hai sự đoàn Dù và TQLC, đã thêm một số đơn vị của Sư Đoàn 1 bộ binh.

Trong 21 ngày hành quân, quân đội VNCH chỉ tên thất khoảng 1 tiểu đoàn tức là không 650 người, nhưng quân BV đã bị tổn thất và cũng nặng nề với 3 trung đoàn bị loại khỏi vòng chiến. Một trung đoàn đặc đã của BV gồm có gần 3.000 người.

Như thế tỉ lệ tổn thất thì là 1 so với 10, nghĩa là phần thắng lợi lớn lao cho quân đội VNCH. Thêm vào đó khoảng 60 chiến xa và [illegible] đã xe BV bị triệt hạ trong trận Quảng Trị, tương đương với con số của hai trung đoàn thiết giáp.

Đó là chưa đếm kể đến những tổn thất khác mà Cộng quân phải gánh chịu sau những trận mưa bom của phái đoàn B 52 và các phi cơ chiến thuật Việt — Mỹ. Những tổn thất của Cộng quân được coi là nặng nề nhất trong chiến cuộc Dũng Dương trong một thời gian ngắn nhất của một cuộc hành quân của QLVNCH.

Đó là những con số khích lệ. Đó là một bài học đắt giá cho BV vì Hanoi không thể làm gì nổi trong trận Quảng Trị, do đó bộ đội của họ gần hầu có hoàn các trận đánh khác.

Đây là một sự thất bại nặng nề đối với các kế hoạch của các chiến lược gia Hanoi khi họ mưu tính dùng trận tấn công trên chiến trường miền Nam VN.

Sớm hơn hay muộn hơn, quân đội VNCH cũng sẽ tái chiếm được toàn bộ tỉnh Quảng Trị, kể cả tỉnh lỵ cũng tên. Và vấn đề chiến lược này không còn được đặt ra như một vấn đề lớn nữa cách đây hơn hai tháng nữa.

TIN TẠI THẾ GIỚI

Bom nguyên tử có thể mất như chơi

LAS VEGAS (AFP/REUTER) — Người ta có thể dành cắp một quả bom nguyên tử nhỏ, không người đánh cắp được tổ chức thi tinh. Một người canh gác nói ở thử nguyên tử tại Nevada thuộc ty bom nguyên tử Lực Hoa Kỳ đã tuyên bố như trên.

Ông Ted Sandgrens, phụ trách thích nghiệp đoàn canh gác tại Nevada đã nói với nhóm báo « Sun » ở Las Vegas rằng các biện pháp an ninh tại vùng thử nguyên tử ở Nevada đã sơ sót. Ông Nghiệp đoàn cho ông Sandgrens đang điều cũng đã chứng lại cơ quan đặc trách về an ninh tại vùng thử nguyên tử thuộc ty bom nguyên tử Lực, cần có thêm một khẩu súng.

Đã do luật Hoa Kỳ [illegible] rằng vùng nguyên tử liên bang [illegible] các toán tiêu [illegible] mỗi tự chiếm năm ngày. Thế nên đã là một cảnh gác bằng [illegible] có hiệu lực với khoảng hơn 200 người không được vũ trang đặt để để canh gác vùng thử nguyên tử rộng với 1 vũ trang là [illegible]

THỊ TRƯỜNG VÀNG VÀ ĐÔ LA HÔM NAY

	GIÁ CHÍNH THỨC MUA VÀO	GIÁ CHÍNH THỨC BÁN RA	GIÁ TỰ DO	GIÁ HÔM QUA
Vàng lá 24 karat 1 lượng	29,800 đồng	30,300 đồng	32,000 đồng	29,800 đồng
Vàng tây 18 karat 1 lượng	24,200 đồng	24,200 đồng	24,200 đồng	24,200 đồng
Đô la xanh giấy 100 đồng (1 MK)	425	425	435	433
Đô la đỏ (MPC) (1 MK)	—	—	445	441
	—	—	410	410

Bạch Tuyết TRẢ LỜI BẠN ĐỌC

— Em Tuul. Công Trường Kennedy Saigon.

Chị hiểu một lượt tập sinh hoạt hàng tuần của em và thấy rằng em phải tới lớp chứ. Trong thư này chị chỉ bàn cùng em hai điều: Cần thiết cho em là em phải tới lớp để em có học bổng và phụ giúp cho em một cuộc đời tiến triển em không thực hiện được. Em là người chỉ biết em. Em yêu lòng vì việc em. Chị cũng như gia đình tôn giáo đều không đặt nước hay kiến cùng việc thi của a của sau em mà. Tự khi nào và hoàn cảnh riêng mà lòng em chỉ.

Riêng phần em, chị nói thẳng rằng hoàn cảnh em lắm. Điều thứ hai là sự ngại chị chưa là gì vững vàng tâm tư em. Nhiều lần chị đã khuyên là em quên đi chuyện đó và thấy thế là lạc lõi của mình. Đến nay em vẫn không quên được. Thực sự thì lòng em quên đi được. Nhưng như để buộc thì nhà vững bằng rồi lắm. Mà cái bại thì lại nhiều! Cụ thể là ở người lấy cái cái để giải quyết để đến với em đó. Chị cho như có lẽ chị thuyết em lợi lắm em chăm sóc thương nhớ em, nghĩa là lấy mà vui vui em, em là hay bỏ sẽ hoàn cảnh em vẫn thế thôi nên em mà quên hoàn toàn mà chỉ muốn được thực tự lên cao cả em. Em yêu tiếc em thì em phải lấy lòng mình thì mới được thực tự lên cao cả em. Em yêu tiếc em thì em phải lấy lòng mình thì mới được thực tự lên cao cả em.

Chúc em vui vui mãi mãi.

— Em Nguyễn thị Xuân Thảo. Bảng. B dương.

Nhận được thư em khá lâu, mải đây bận mà mới đến lượt trả lời cho em đó. Mong em vẫn, chúc hoàn cảnh đi động thư mà thà thấy cho em. Mới chăng tuổi lấy mà đã có đến tự lấy chồng hoàn nghiệp lắm! Điều em định nhờ chị thì chị định chịu vì người quen biết ở quanh bà bà thì chị rất mà mơ trong lòng vào nghề biết chi. Cuối thăm! mà em được mặt thì chị khuyên biết thực tài của em và cái cũng không thấn ch.ẩu vui chả bao! Tuy nhiên chị có ý kiến ấy. Các tuổi bao giờ bằng người sau rất cần những truyện ngắn. Em thử viết xem! Mặt khác tên tuổi em có Bi thì việc thầu là việc chính mà bao chi nào cần đến ngời bút của em hợp tác. Đi nhiều buổi đầu là không công rồi!

TÌM BẠN TÂM GIAO

294) Nguyễn Quế tên của một đứa con gái có cuộc sống lạc loài ở xứ Phan, với 22 tuổi vui vui cách vô. Ít bạn bè để tâm sự. Mong tìm một người bạn trai để trao đổi quan niệm sống. Bất cứ giới nào.

Tư: Nguyễn thị Hoa Hồ phố Thái 34 Phan Thiết. (Nhờ chuyển)

295) Hồng Vũ 1 một thông con trai nghèo nên buồn nhiều, hơn vui vì 2 điều kiện trên, con mang một mau sắc trắng muốn làm quen với chị em gái ra đời vì "ngu gần" cũng một số lớn vì tăng lại.

Tư: Hồng Vũ Hộp thư 47 cô Ca Long 743 mới Qui Nhơn.

296) Tôi là tên thầng con trai trong lứa tuổi học sinh muốn thăng mong một tâm ý nguồn yêu nhạc muốn làm quen với anh chị bạn trên khắp 4 vùng của đất thuật.

Tư Nguyễn Thanh Cường 149/4 Cao Thắng PN Gia định.

297) Lính tác chiến ít nên vẫn nhưng hay buồn, cần thư để trao đổi để tìm vui trong những lúc nằm tại cán cư, tìm bạn để đọc phổ thông nghệ phép ai đăng ý xin thư về: chuẩn úy Vũ công Chánh KBC 4737

298) Hoàng Lan, Phú Yên vừa lớn tuổi 17 18, người Bắc đạo công giáo, có duyên, vui vẻ cởi mở và rất "nghệ sĩ tình" nhưng thích, thật mong nhận những cảnh thư chân hành của các anh chị bạn trên khắp nẻo đường VN.

Thư về Ngọc Hạnh 150/6 Ấp 6 KH 6 Hùng vương T. Nghệ (chuyển riêng)

299) Thùy Miên. Thùy Dung 2 đứa con gái buồn hiền mong được làm quen với các anh chị em trong và ngoài nước để học hỏi thêm ưu tiên cho Lịnh.

Tư: 22 Ngô Quyền Qui Nhơn.

300) Đi là trai sắp vào quân ngũ bỗ lại sau lưng những ngày vui vẻ bè bạn, thích cinè, những bản nhạc do CL-TT, DK-BC những buổi chiều đẹp thế thơ vào đó ngày buồn có đơn. Mong đến những cảnh thư của anh em gửi, để là vui muốn của một thằng con trai mặt cảm vui đời, không đại vị thiên thương, mong tên Tài tha thiết đến nhận những cảnh thư chân hành của các anh chị bạn lúc buồn, cần tâm thật.

Tư Nguyễn Tấn Tài. 235 Phạm ngũ Lão SG (nhờ chị Hải chuyển).

301) Một nữ sinh nghèo muốn được thoát ra con đường sách đến những hiểu phương tiện cần tìm một vị người thường quen để giúp đỡ.

T/r Bích Sơn 22B cư xá công chức 69 cầu Long Khánh (chuyển Qanh)

THỂ THAO

Tổng Cuộc Túc Cầu V.N. trước ngày Đại Hội

Thanh Đạm

Phân Bộ Thể - Thao Ký giả thủ đô ra đời

Do đề nghị của một số Ký giả thể thao chuyên thể thao và ý muốn thấy ở cho anh Nguyễn kiên Giang. Chủ tịch phòng Bưu Kỹ thể thao Nam Việt bạn Hồ Tăng Cuối nhiệm bên The Far East Sun Report đã đề cử ra một buổi gặp gỡ ở Nhà hàng Thiên Nam để thành lập Phân Bộ Thể Thao Ký giả.

Mục đích của Phân Bộ Thể Thao Ký Giả là để rộng đường tổ chức sinh hoạt thể thao tập thể cho các bạn vẫn nhân ký giả Tất cả anh em trong giới làm báo đều có thể nhưng vì chưa đề phân bộ có đông người vanh hoạt thể thao chưng nên cũng vui vẻ cả làng chung lắm.

Như vậy đã bao gồm đầy đủ thành lực lớn ở phía Hoàn Phong bạn Lê Quốc Em ở trong vai cấp giả như bài cấp tâm sự rằng như Tô Kiều Phương bay B ng Phương Thảo bình ở sân quần quy cho Hải Tùng. nhiều lắt bài như Nguyễn Phương, hoặc giả bạn có viết thể thao chuyên nghiệp như anh Lê Thiều Vũ viết bịch trường như anh Phùng Văn, viết tiểu thuyết như Sĩ Trung cũng đều được quyền vô Phân Bộ thể thao ký giả.

Giới trẻ cũng hay, giới già cũng được, hãm chí tới các vị thuộc vào hạng ... Lão để tinh sinh cách cứu cầu Phân Bộ thể thao ký giả vẫn sẵn sàng mở rộ g đón tiếp.

Hiện đang trong buổi họp nay có anh Nguyễn Kiên Giang, Chủ tịch nghiệp đoàn ký giả VN, ông Đinh văn Ngọc Chủ tịch Ủy Hội Quốc gia Thể thao và Thể Vạn Việt Nam cùng m t số đông thể thao gia được kể như thường khi rỗi của buổi họp.

Sau phần trình bày ý đo. phiên họp bắt đầu vào cuộc bầu cử. Thể thức thông thường ông cũ vẫn đề cử được ép dung Mục ông cũ được tương ta trước. Nếu không ai ông cũ thì bước sang phần bầu cử.

Có điều đáng kể là bạn nào được đề cử không quyền ấy chết, thành ra bạn nào được bầu bị đề cử đều phải ở kế đề sau đã mạnh m'ng gửi cái mặn ấy ngon lành của anh bạng Thiên Nam.

Kết quả cuộc bầu cử bằng phiếu kín và theo thể thức đơn danh BanChấp Hành Phân Bộ thể thao Ký giả gồm có 7 đây:

Chủ Tịch danh dự : Anh Nguyễn Kiên Giang.

Chủ Tịch : Anh Hải Tùng

Phó Chủ tịch : Anh Thanh Bạm

Thông thư ký : Anh Trần Đăng Phương.

Thư ký : Anh Ngọc Điệp.

Tổng Thủ Quỹ : Anh Tạ công Tâm.

Thủ Quỹ : Anh Hà Quang Ủy Viên : Các anh Phương Hải, Nguyễn Phương, Hoàng Ngọc.

Trưởng banh tron : Anh Hoàng Ngọc

Trưởng ban bóng rổ : Anh Ngọc Bích

Trưởng ban bóng bàn : Anh Hà Quang.

Cố Vấn

— Ông Đinh văn Ngọc.
— Ô-y Võ văn Quang
— Ông Trương văn Tích.
— Ông Lương công Bạm.

Ngoài ra, Phân Bộ thể thao ký giả đã nhận sự cố nhiều cảm tình và rất sẵn sàng với thể thao như.

— Bà bác sĩ Ngô văn Hiếu
— Ông Đào Biểu Vũ văn Phát

Trong tầm sẽ các mặt thể thao ở sau sẩy, bằng trên được coi như là đợt sự trước. Do đó, phiên đại hội của Tổng cuộc tức cầu, bầu lại ban chấp Hành cho niên khóa mới, là được bầu bết mọi người trong giới thể thao đặc biệt thao đó.

Vào tháng 8 tới đây, đại hội sẽ rất hành. Một cuộc bầu bổ được đặt ra ngay bây giờ Ban Chấp Hành nhiệm kỳ vừa qua, vì thấy nhiệt vị sắp sẵn là Chủ Tịch Tổng Cuộc banh trên. Mục tới chắc chắn sẽ có khuyết một trong vai trường Chủ Tịch. Phòng có điều chưa biết ông là ai Đại rồi chúng tôi người linh phần lớn lại mặp tức cầu V.N.

Trong đại hội tên thêm hiện có thể thay đổi là ở mục đích, thì ý muốn của Đại Hội đã tại lực ít bao đoàn cho thêm chết tức là người được tên nhiệm hơn hết không phải là ông Chủ Tịch, nhưng ông vẫn một banh trên ít do ý quyền định của 20 vị được bầu chung cho Ban chấp hành. Thế thôi vậy, nhưng Tổng Cuộc tức cầu lại đã đưa trong phiên đại hội thăng 5 tới đây và như thế ông Chủ Tịch Tổng Cuộc vẫn nhiệm kỳ mới sẽ không phải là người của Đại Hội chọn lựa.

Đều chung đã rõ sau đã thy theo thể cũng vẫn thường thấy cho đến đợt sau thôi.

Tuy nhiên, theo thể thức bầu cử được thay đổi là từ mục đích, thì ý muốn của Đại Hội đã tại lực ít bao đoàn cho thêm chết tức là người được tên nhiệm hơn hết không phải là ông Chủ Tịch, nhưng ông vẫn một banh trên ít do ý quyền định của 20 vị được bầu chung cho Ban chấp hành. Thế thôi vậy, nhưng Tổng Cuộc tức cầu lại đã đưa trong phiên đại hội thăng 5 tới đây và như thế ông Chủ Tịch Tổng Cuộc vẫn nhiệm kỳ mới sẽ không phải là người của Đại Hội chọn lựa.

Đều chung đã rõ sau đã thy theo thể cũng vẫn thường thấy cho đến đợt sau thôi.

Ở đây, Ủy Hội quốc gia thể thao và thể vận VN có phần sự... nhiều có đến phiên đại hội của Tổng cuộc túc cầu vào tháng 8 tới đây. Theo thường tình chắc Ủy Hội thể dục quốc hoàn đồng của cầu bộ mới thể thao cho phải được thăng nhiệt và gọn hệ Tổng cầu Ủy Hội.

Nhưng vậy, Ủy Hội sẽ tới phù của Tổng Cuộc túc cầu để thể thao bầu cử Ban Chấp Hành để trước bầu là thống Nhất đương lối hoạt động, sau đó tuân mới bổ mới người người cuộc sẽ thì nghị ngờ một cách hơn là đối với Ban Tổ chức Hoàn Tổng Cuộc túc cầu...

Những cầu trường Q.Tế: Á Căn Đình, Áo, Bỉ

Thanh Thanh

Nam Mỹ là vùng đất mà banh trên được coi như là một tôn giáo. Khán giả suy mê quá sức tưởng tượng. Ở Á Căn Đình là một nước có trình độ tổ chức rất cao và luôn luôn có một vào vùng quan trọng của giải vô địch thế giới. Thủ đô Buenos Aires chẳng riêng gì đã đăng Á Căn Đình mà còn là thủ đô của các nước.

Buenos Aires có những 15 cầu trường chứa được 25 ngàn khán giả mỗi sân, ngoài trường chứa được 60 ngàn khán giả và 4 cầu Trường chứa 80 khán giả. Có thể nói ở Nam Mỹ, chưa có thể đó nước nào Kể bao nhiêu, được nhiều sân banh lớn như vậy.

Sân sẩy được xây cất sau đó nhỏ thì chứa vô chưa được 100 ngàn khán giả. Xây cất đặc biệt cho banh trên sân Dacing đúng cho các trận vô địch quan trọng và các mách quốc tế.

Nhưng vậy, cầu trường tốt tên và vô đại nhất là River Plate được xây cất lên nhiều đợt chứa được 110 ngàn người. Điều đáng nói nhất nơi là sân riêng của bọn River Plate.

Sân có hai từng và lớp một bên Các vô phía của bội River Plateđược là chưa tại đây. Người ta, nào cho đông vào các trận gian hùng hoặc nhanh thực quốc tế.

Áo

Đối với trình độ banh trên Áo quốc bề con mộ điệu không lý gì. Hơn thế nữa tất hoàn nghinh lắt phải hay bướm nghỉ cũng các bội Lank. Gak, Wiener đã Nam Mỹ là vùng đất mà banh trên được coi như là một tôn giáo. Khán giả suy mê quá sức tưởng tượng. Ở Á Căn Đình là một nước có trình độ tổ chức rất cao và luôn luôn có một vào vùng quan trọng của giải vô địch thế giới. Thủ đô Buenos Aires chẳng riêng gì đã đăng Á Căn Đình mà còn là thủ đô của các nước.

Buenos Aires có những 15 cầu trường chứa được 25 ngàn khán giả mỗi sân, ngoài trường chứa được 60 ngàn khán giả và 4 cầu Trường chứa 80 khán giả. Có thể nói ở Nam Mỹ, chưa có thể đó nước nào Kể bao nhiêu, được nhiều sân banh lớn như vậy.

Sân sẩy được xây cất sau đó nhỏ thì chứa vô chưa được 100 ngàn khán giả. Xây cất đặc biệt cho banh trên sân Dacing đúng cho các trận vô địch quan trọng và các mách quốc tế.

Nhưng vậy, cầu trường tốt tên và vô đại nhất là River Plate được xây cất lên nhiều đợt chứa được 110 ngàn người. Điều đáng nói nhất nơi là sân riêng của bọn River Plate.

Sân có hai từng và lớp một bên Các vô phía của bội River Plateđược là chưa tại đây. Người ta, nào cho đông vào các trận gian hùng hoặc nhanh thực quốc tế.

Bỉ

Cầu giải Bỉ chịu khá nhiều ảnh hưởng của Anh Quốc cho nên là lối là chơi không nhỏ gì khác các bội bên Anh.

Tại Bỉ có 5 cầu trường mà mỗi cầu trường chứa được 30 ngàn khán giả và 4 cầu trường chứa được 25 ngàn người.

Văn đồng trường lớn nhất của nước Bỉ là sân Heysel tại thủ đô Bruxelles.

Sân này thuộc quyền sở hữu của Tòa thị sảnh Bruxelles và chứa được 65 ngàn khán giả.

Những trận cầu quốc tế đều được Tổng Cuộc túc cầu Bỉ tổ chức tại sân Heysel.

Trình độ chuyên nghiệp Bỉ thuộc vào hạng trung vậy thôi. Bởi thế người ta ít thấy đoàn tuyển thủ Bỉ sẵn sàng chống kết, tức là một trong 16 bội giỏi nhất vòng chung giải vô địch bội Lanh. Gak, Wiener đã

Đoàn cầu thư sinh Quận 7 đoạt giải vô địch thiếu niên 1972

Vào vòng chung kết giải sẩy cho lại bai bội thiếu niên Đình Tường và Quận Phú nhân thế tuổi Mỹ Tho trường đều đã tài điểm khác khái hoàn mùa rồi vì bội tình đang là dương hiểm vô địch thiếu niên.

Cũng tin chắc hơn nữa là khi nhập cuộc mới có 2 phút. Đình Tường đã dùng cú... Cả những khi thế mà quận 7 ra 16, mà tỷ số. Con số đó được Đình Tường giữ vững vào đến phút 78, nghĩa là chỉ còn 2 phút nữa là mãn cuộc, trong khi chưa trường quận 7 lão bỗi bết bát.

Thế mà, vì một sơ hở của đạo phòng thành và của vì thủ môn bởi kém nên đã quận 7gở bướt Thơ lượt là thì hai bướt khác hai bội phải đều thêm 20 phút nữa. Kết cuộc quận 7 thắng 2-1 đoạt giải.

Kể về lối chơi, quận 7 liên lạc hơn. Người mấy lần nhảy thăng trong giang tài, hàng thiếu đạo đã biểu diễn rất đáng khen. Cá điểm các bạn trẻ lúc nhiều và bạn gỡ banh quá, thành thử lúc chặn lối chơi và mất nhiều cơ hội.

Bạc thua của quận 7 do lỗi thủ môn. Nhưng sau đó thủ môn sáng chói đã nhiều cứu banh kiến bác cứu thua cho bội. Có điều không tài cảm nhắc nhở em : đừng bam tỉ ấn đa quá nhỏ và tất cả thế đề banh rớt. Chuyện đó vẫn xảy ra nhiều lần làm các bạn đồng đội cho đến cả chú đều đặt niềm hy vọng ở bạn đó thôi.

Mặc dù thất bại bội thiếu niên Đình Tường vẫn được khen ngợi phụ bội thắng.

Trong một trận đấu, người tổ nghề lại của sự may rủi. Thiếu niên Đình Tường gặp rất nhiều hơn may vì chính đã để khiến cho bội banh phải mất chức vô địch thiếu niên.

Dưới bóng Thần Vệ Nữ

● Của Y LANG HOÀNG DIỆU THUY

73

— Con Hoàng nó vốn bướng bỉnh, tôi đã gây gổ với nó nhiều từ ngày chị em còn bên Pháp. Nó coi tôi không ra gì cả.

Mạnh Tùng cầm tay Phụng :

— Hay là anh cũng ra đi khỏi cái nhà này để khỏi làm em khổ.

Phụng nắm tay Tùng và nói nhỏ :

— Thôi đi mà, kể từ phút này hai đứa mình là vợ chồng chính thức.

— Anh khó lường được tâm tình em. Anh cũng không ngờ là em đã yêu anh. Anh vẫn tưởng em ế.

Phụng gạt ngang, khẽ lắc đầu.

— Em phải cố gắng cho tành thm em trường thành trước là nếu lại một cái gì cón sót lại với đạo nghĩa trong gia đình em.

— Sự lấy anh làm chồng cũng là cho nhiều đứa ngạc nhiên và tuyệt vọng. Nhưng em thà lấy quách anh làm chồng để những tên đào mỏ của thời đại không lẩn xẩ vào đây để phá của ông già

Dù sao anh cũng là người đã trải đời anh cũng đã bị ba cướp mất của anh nhiều cái mà anh muốn cố giữ như Thu Tâm, bà Thúy, cô Hường, những hình ảnh thân yêu của anh đã thuộc về Ba Bà mất rồi.

— Thì để đến bù lại cái anh bị ba cướp mất đi. Em đều thế vào đây. Chư biết bao nhiêu đứa muốn lấy em, nhưng em đã thấy được tâm của họ.

Đêm đã khá về sáng. Mạnh Tùng và Phụng dắt tay nhau về phòng ngủ.

Biết thư Phụng hoàng đam ấy không sao ai hơn là Tùng và Phụng, và lũ chúng bọc gió vừa được Phụng mở xích chạy loạn khắp vùng quanh khu vườn rộng cả trăng đủ thứ cây ăn trái.

Khi Tùng với Phụng vừa bắt đầu thiu thiu ngủ sau nhiều trò chuyện, thì có chuông đi đu thoại reo vang.

— Anh không nói đi.

— Hãy là buồng Phụng, gọi số điện thoại của Phụng mà ... gì hoi giúm xem ai.

— Anh nói đi, chắc là mẹ gọi.

— Em giữ kín vọng vào tai Phụng khi chàng vừa tiếp ống nói.

— Phụng đấy con ?

— Dạ con đây, mẹ ở đâu gọi con đó ?

— Mẹ đương ở với bà dượng của con, con biết ông ấy rồi chứ gì.

— Ai, bà mẹ ?

— Chắc nói ra, con vừa 91

— Mà cứ nói đi !

Giọng bà chủ hãng LUNA CO, đại lý độc quyền những dụng cụ ăn loát nhật Bản YODA, có vẻ ngập ngừng.

— Con biết mà hiện quá trẻ, chỉ mới ba mươi sáu tuổi

— Con cũng dự biết mà là người vợ thứ tám của Ba con"

— Phụng trở nên xẵng với ông :

(Còn nữa)

VẼ VOI

Những kỷ lục lý kỳ nhất thế giới

✪ CÁT HỮU dịch

(TIẾP THEO)

Huy chương đồng : E. Dame (Pháp)
Năm 1932 : Huy chương vàng Johan Richtoff (Thụy Điển)
Huy chương bạc : John Riley (Mỹ)
Huy chương đồng : Nikplaus Hirschi (Úc)
Năm 1936 : Huy chương vàng : Kristjan Palusalu (Estonia)
Huy chương bạc : Josef Klapuch (Tiệp)
Huy chương đồng : Hjalmar Nystrom (Phần Lan)
Năm 1948 : Huy chương vàng : Gyula Bobis (Hung Gia Lợi)
Huy chương bạc : Bertil Antonsson (Thụy Điển)
Huy chương đồng. Joseph Armstrong (Úc)
Năm 1952 . Huy chương vàng Arsen Mekelishvili (Nga Sô)
Huy chương bạc : Hans Antonsson (Thụy Điển)
Huy chương đồng : Kenneth Richmond (Anh)
Năm 1956 . Huy chương vàng . Hamit Kaplan. (Thổ Nhĩ Kỳ)
Huy chương bạc . Ussein Alichev (Bảo Gia Lợi)
Huy chương đồng. Taisto Kangasniemi (Phần Lan)

(CON NỮA)

Đồ vật tự do hạng nặng

(Từ 82 kí rưỡi tới 97 kí lô)
Thế Vận năm 1896 : Huy chương vàng : Karl Schumann (Đức)
Huy chương bạc : Georges Tsitas (Hy Lạp)
Huy chương đồng ; Stephanos Chrjstopulos (Hy Lạp)
Thế Vận Năm 1900 : Không thi môn này
Năm 1904 , Huy chương vàng : B. Hansen (Mỹ)
Huy chương bạc : Frank Kungker (Mỹ)
Huy chương đồng , FN. Warmbold (Mỹ)
Năm 1908 : Huy chương vàng ; G. C. O'kelll (Anh)
Huy chương bạc : Jacob Gundersen (Na Uy)
Huy chương đồng : Edward Barett (Anh)
Năm 1912 ; Không thi môn này.
Năm 1920 : Huy chương vàng : Robert Rothe (Thụy Sĩ)
Huy chương bạc ; Nathan Pendleton (Mỹ)
Huy chương đồng ; Ernst Nilsson (Thụy Điển)
Năm 1924 ; Huy chương vàng : Harry Steele (Mỹ)
Huy chương bạc ; Henry Wersli (Thụy Sĩ)
Huy chương đồng ; A. Mc Donald (Anh)
Năm 1928 ; Huy chương vàng : Johan Richihoff (Thụy Điển)
Huy chương bạc : Aukusti Sihvola (Phần Lan).

Ý DÂN Ý TRỜI

Khiếu nại về vụ trẻ gần đồng hồ điện

Gia-định ngày 17 tháng 7 năm 1972
Kính gởi
Ông Tổng Giám Đốc Công Ty Điện Lực VN

Trích yếu : V/v xin gắn đồng hồ điện đã quá lâu không được Công ty thực hiện.

Thưa Ông Tổng Giám Đốc,

12 gia đình chúng tôi sống tại hẻm 13 nối đài khu cư xá hồa hoàn Trương Minh Giảng, Nguyễn Huỳnh Đức Phú Nhuận Gia định, đã có đơn ngày 18 xin gắn đồng hồ điện 3 năm 1970 (khi công ty chưa trồng cột kéo giây), chúng tôi rất thắc mắc về việc làm vừa qua của Nhà Điện (Khu V Chu ng Phú Nhuận) như sau :

— Cột điện đã được trồng tháng 1970 mà chỉ có 4 nhà được gắn đồng hồ. Mới đây, ngày 9-7-72, nhà đến lại đến trồng thêm 7 cột nữa cho 7 nhà số 1734K và nhà số 1973 (2 nhà này giáp kín vòng tròn đơn xin tập thể kể trên). Với lý do nào mà nhà đến cột thêm 2 nhà này, hay không đã hoàn gắn cho đến ?

Chúng tôi cũng nhận thấy lại vòng ông nhà số 1734 là đã đến điều chúng đã đề lên lại với nhà đến nhiều lần, nay lại được nhà đến thêm nữa và không cho chúng tôi biết tại sao ? Nếu không thì tại cớ đến không chịu gắn ?

Kính mong Ông Tổng Giám Đốc giải lại trường hợp kể trên cho chúng tôi và việc làm trên đã quá đáng (nếu không nói là có sự mờ ám bên trong).

Trân trọng kính chào Ông Tổng Giám Đốc.

Một đại diện cho 13 gia đình vào

Vu cáo dân là VC để làm tiền

Kính gởi :
— Ông Tổng Trưởng Bộ nội vụ
— Ông Đại tá Tổng Giám đốc cảnh sát quốc gia.

Kính thưa ông

Đại diện cho dân làng Hữu Đức, quận An Phước, tỉnh Ninh thuận (Phan Rang) xin gửi đến ông lăng không có của điều lăng chúng tôi.

Trước thời buổi chiến tranh, đối vàng của dân bị đe dọa đã điều. Vấn đề an ninh không được bảo đảm. Có những người phải làm mùng xa lăng ở không coi thường xuyên bị VC quấy rầy. Lợi dụng tình thế đó, cảnh sát viên Quảng đức Cảnh phòng chi cảnh sát cuộc xã Hòu phước đã ở trong với tên phá xét trường an ninh Lưu xanh Tu tìm cách bức bách dân chúng và vào những chiến sát VC ta trường chụp lấn đầu tên có người dân Hữu đức bắt ở đây là người Chàm, bọn viên thích mới đưa sống bình lặng, cần mần làm ăn, trung thành với chế độ, và chống cộng tích cực. Nhưn được ưu thế đó, Tên Quảng Đại Cảnh và Lưu xanh Tu đã đến từng nhà sạn nhân bảo đảm, ai biết đến, muốn yên thân thì phải lo lót gì vật, tiền bạc hoặc sẽ chứa những cuộc nhiều đã tập đoàn bọ. Có những gia đình quá nghèo phải đi làm thuê làm mướn, đói lắc trong nhà không có được 100đ. sau không thể chiều lòng bọ được, thì bị bọ bắt giam đánh đập hoặc 16 cáo với chi cảnh sát quốc, nơi đó người dân bị giam không thông tin, bành bọ đã 2 đêm mà không được cơm nước, sự sống và gia đình sẽ nết thảm thương. Có những đêm nhậu, nhạt say sưa, tập đoàn Quảng đại Cảnh, Lưu xanh Tu đã bắt vàng lượng lực đua, trong lúc lam người dân phải mất phen kinh hoàng ngờ là VC đợt nhập.

Người dân làng trừu đóc đã là nạn nhân của chiến tranh, lại phải là nạn nhân của cường bạo do hà đại lãi chính quyền. Nếu giới hữu trách giúp đỡ được bọ thì giúp đỡ cho không thì thôi, đừng tự đưa lí đời sống bọ hãi tên Cảnh, Tự bởi vì lão ăn người dân ở đây cũng muốn được yên thân trong cuộc sống nghèo nàn, đạm bạc.

Kính mong ông Tổng trưởng bộ nội vụ và đại tá Tổng giám đốc cảnh sát, công chính quyền trung ương chiếu cố đám đã đã chúng được yên thân

Nay kính.
Julan.

Ý Kiến Dân Quân

Mong Ty Cảnh sát Phan Rang cho điều tra nội vụ đã đến khẩn ấu.

GẦN ĐÊN

Kính kỳ bản thân đã được hay là đang hành hình mà đưa bưng vào LOI CONG HOAN ÔNG TIÊN v. Hội các tiếp thuốc Hoa Việt. Nhà thuốc ÔNG TIÊN Phố Lam Chaloa — KNBYT số 4 ngày 20-11-.

SANG ĐỘC

Một phát hay kinh niên dùng «SUU ĐỘC » Bà Ứng Hoàn ÔNG TIÊN.

Trên 30 năm chưa tiếng. Có bán lẻ tiệm thuốc Bắc. KNBYT số 15 ngày 5-5-63

DÂN QUYỀN

Ý kiến

TIẾNG NÓI QUÂN CÔNG

Trường Áp Ban mê Thuột thanh minh

Kính gởi : Thủ Tướng VNCH tại Saigon
(thì nhờ Ông Chủ nhiệm nhật báo Hòa Bình chuyển đạt)
Đơn Minh Oan :
Chúng tôi đồng ký tên dưới đây là :
Nguyễn Bình Bá, Trưởng ấp đoàn kết.
Trần Ngọc Hiếu, Phó Trưởng ấp Ao Ninh.
Trương Thiết, Khóm Trưởng khóm 1.
Nguyễn Lương, Liên toán phó NDTV.

Thành kính để lên Thủ Tướng đơn minh oan. nay đã kính xin Thủ Tướng rộng lòng cứu xét cho chúng tôi nhờ cậy sự sau đây.

Thưa Chiến cán công điện số 168 ngày 194 của số Trường Ea Kuir, chỉ thị cho Ban Áp thuộc xã phải biểu tuổi người là một cực sợ bắt bớ phạt bộ cũng như tài kiểm kê lại dân số và nên gấp.

Xin thành các công điện chiến. Ban trị sự Áp chúng tôi xin triệu tập một cuộc họp đại đa số thành phần khóm Trưởng và gia thân bào nhân ở chăm thảo luận chương trình và ngay giờ nào tiếp cùng tác kiểm kê tình tình tiến độ công điện trên sau khi thảo luận xong thì bội nghị đã đi đến một quyết định là việc kiểm kê phải thực hiện vào lúc 16 giờ 30 ngày 18 tháng 7 năm 1972 tức là 16 giờ đến 17g30. chiều tối 18 giờ đến 20 giờ. để vừa giúp cho công tác thành đạt, cũng vừa tránh trở ngại cùng ấn việc làm cho dân chúng, trong khi đó Ban trị sự Áp chúng tôi đã thành công tác kiểm kê đúng theo quyết định chung của bội nghị.

Tuy nhiên, ngày thứ tháng kia có bà con ngoài xã đến xin Ban Áp chúng tôi cho phép được thay đổi lại thời gian kiểm kê vì bà con phải đi chợ Ban Mê Thuột để mua sắm, thì bà con sẽ không kịp về nhà trước 16 giờ. Ban Áp chúng tôi đã phải chấp nhận đề nghị của bà con.

Nhưng vì đường đi lại khó khăn, bà con phải đi bộ mất nửa ngày, thì bà con cần phải ngủ lại ở Ban Mê Thuột để mua sắm, nhưng vì thế mà bà con phải bỏ dở công việc đồng ruộng, nhà cửa, vì không có người trông nom, nên bà con phải xin phép Ban Áp chúng tôi cho phép được thay đổi lại thời gian kiểm kê.

Ban Áp chúng tôi nhận thấy rằ

TRONG CƠN GIÔNG BÃO

TẠ QUANG KHÔI

—42—

PHẦN THỨ NHẤT

CHƯƠNG 6

Hai người nhìn nhau đắm đuối, để cho mắt nói thay lời. Nàng nghe lòng mình ngây ngất, rạo rực.

Trong lúc hai người đang mê say trong tia nhìn của nhau, Thạnh đã trở về, đậu xe ngoài cửa nhấn kèo inh ỏi. Huệ như chàng tỉnh, vội vàng chạy ra.

Thạnh vui vẻ hỏi :

— Về chưa, mày ? Tâm sự chán chưa ?

Huệ cười :

— Chán thì còn lâu mới chán, nhưng về là vừa rồi, Tựu đông sau lưng người yêu, nói với Thạnh.

— Mời anh vô chơi nói chuyện đã.

Thạnh xua tay :

— Thôi thôi, để khi khác đi. Trễ lắm rồi. À, lúc nào rảnh, cậu lại nhà tôi chơi, tiện thể tôi cho cậu mượn ít sách để học thi vô dự bị y khoa. Sách thì không đúng, nó chỉ là «cua» quay tonéo thôi,

Tựu mừng rỡ :

— Anh còn giữ đến bây giờ ?

Thạnh cười lớn :

— Hà hà. sách vở của tôi là tôi giữ gìn cẩn thận lắm. Đối ai mượn được của tôi. Sách mà cho mượn là coi như mất.

Huệ hỏi đùa :

— Thế sao anh lại cho anh Tựu mượn ?

— Nó thứ không phải là bồ của mày coi.

Nàng đỏ hồng mặt vì câu nói sỗ sàng của anh.

— Cô anh này, kỳ !

— Sao kỳ cái gì ? Bộ tao nói không đúng sao ?

— Đúng, nhưng mà...

— Chả nhưng mà gì hết. Cái gì tao cũng nói thẳng à. Thế nào, cậu Tựu ? Cậu có đồng ý với tôi là mình cứ nói thẳng không ?

Tựu ấp úng :

— Dạ.

Nàng lườm cả hai người, trách yêu :

— Các anh về phe với nhau để ăn hiếp em đấy nhé. Thạnh bỏ bỏ :

— Ăn hiếp mày thì ăn cái giải gì.

Cả ba cùng cười rộ lên.

— Thôi. về chứ. Huệ ?

Nàng quay lại nói với Tựu :

— Em về, nghe. Nhớ phải đến em để mượn sách anh Thạnh đấy.

Tựu nói nhỏ :

— Anh không ngờ anh Thạnh lại ở như vậy.

Nàng đùa :

— Rồi còn nhiều cái không ngờ thú vị nữa.

— Giá ba má em để dài như ảnh.

CÒN NỮA

CÁNH BÈO VÀNG Y

LE XUYEN

332

CHƯƠNG VI

Bà chủ nhà khuyên can :

— Làm như vậy càng kẹt. Phải chi con em mấy ăn ở hay làm bể làm mọn một ông nào người Việt hay người Tàu, con em mấy làm vậy thì còn được, vì tôi họ không thương thì cũng ngăn chuyện làm xùm cho với ông Mỹ... thì coi bộ không ăn thua gì hết đó ! Rồi hồng chừng ông cho làm phiền mình...

Thọ cười gằn :

— Cái đồ tui biết mà bà chủ. Lần rồi tui trở lại Vila gặp nó đã nói phải quấy cho nó nghe mà chẳng nghe thì chớ m còn kêu bồi bếp mời tui đi. Nó nói rằng tốt hơn hết là tui đừng trở lại đó nữa. Nó nói rằng có rất rành luật lệ VN và tui đừng vô nhà nó nữa từ sáng cho tới tối, nó nói rằng ở VN nhà nào cũng có số gia đình hết và số gia đình tại Vila của nó không có tên tui ở trong. Như vậy cách sắt có thể mời tui đi bất từ...

— Đi là ông không muốn cho con em mấy lại đó nữa.

— Đó là nó hăm he tui, nó muốn hủ tui đó mà ! Tui còn lạ gì nữa ? Nó còn hủ tui thêm là nó chưa muốn nói tới chuyện tui vô nhà nó ngồng xương...

— À ông muốn nói là xâm nhập gia cư bất hợp pháp đó. Cái vụ này phiền đó. Con em mấy nên bỏ qua là hơn. Coi bộ ông vững đa !

— Tui đâu có vừa bà chủ. Ai điệu với mình thì mình điệu bộ. Bộ nó rành luật còn tui đây không ? Tui ăn ở tại nhà nó cả mấy tháng có bồi bếp đâu biết. Họ làm chứng cho tui rồi ?

Bà chủ khẽ gật đầu :

— Ở hả... Con em mấy có nói với ông vậy hông ?

Thọ cằm hàm thêm :

— Có chớ sao không.

— Rồi ông trả lời sao ?

— Ôi thằng chó đẻ đó thì nó có thiếu gì cách nói.. Nó nói là thiếu gì dân nước nó qua bên này rồi đưa gái chơi bời về nhà. Nó đếm kêu tui là một con chơi bời ! Cái mặt nó thứ trước đây nó không có tiền coi có động tới mông chưa tui được hông ?

Bà chủ nói cho xuôi :

— Dầu sao ai việc ấy cũng như vậy... Làm ăn cái gì cũng vậy. đôi khi cũng bị lợi...

— Tui hiểu mà bà chủ. Có điều nếu nó muốn thôi tui nó chỉ cần nói tui một tiếng chớ bỉ mặt tui như vậy sao được ? Rồi còn giựt tiền sống tiền chết của tui nữa ! Rồi còn nói ngang nữa ! Ở có còn nói là nó có thể nghỉ ngờ tui làm việc cho bên kia. Làm cho ông nội nó ở bên Mỹ tui cũng đánh chết đừng nói gì bên kia ! Bà chủ nghĩ coi nó hăm he như vậy tui nghe có lọn gan không ? Bộ nó còn muốn cho tui ở tù nữa sao chớ ? Nó còn nói có thể bị mất mát nữa nọ... Tui mà lại đó nữa nó đám vu oan giá họa tui có ngày lắm.

— Ủ... Người như vậy mình nên tránh trước là hơn. Thà là ít cho hơn là lỗ nhiều và có khi còn bị nạch nữa...

Giọng Thọ rất lèo :

CÒN NỮA

CẦU TÀU Ô

TRẦN ĐỨC LAI

— 7o —

Nhã gật đầu nói ;

— Hôm anh đánh vào mặt Thừa Hưng làm hắn học mếu mếu, mếu mếu. em lo quá chỉ sợ anh mà bị bắt thì thằng Thừa Hưng đánh bảo thủ là phải chết !

Lý Chiêm cười đáp :

— Anh ức với thằng Thừa Hưng lắm nhưng anh đâu dám đụng đến hắn, hắn đánh anh đau lắm. bây giờ cho dấu vết. hắn đánh anh bằng roi cá dưới có ác không.

Thằng khốn nạn đó ghen với anh vì hắn yêu em, muốn lấy em làm vợ ! Nghe nói Bố cũng đã bằng lòng gả em cho hắn rồi, phải không ?

Nhã khẽ gật đầu :

— Anh còn lạ gì tánh của Bố nữa ! Bố chỉ thích có quyền thế, danh vọng mà thôi !

Lý Chiêm thở dài nói :

— Nếu anh giàu đôi chút có lẽ anh đã được lấy em ở làng rồi, khỏi phải đi nước Sã Gòn nữa vì dù sao ở quê mình vẫn hơn phải không em ! Bây giờ. anh và em phải đi cùng là việc bất đắc dĩ !

Nhã khẽ gật đầu :

— Thôi em về anh nhé ! Em còn phải qua chợ Thái Bình lấy tiền bán hàng nữa ! Em đã bảo giỏ vịt cho bà Cai Tổng Tính. họa lát nữa về lấy tiền !

Nghe Nhã nói đến bà Cai Tổng Tính. Lý chiêm đâm lo nói :

— Bà Cai Tổng Tính lắm chuyện lắm đó ! Em giữ cho khéo không bà Cai qua bên nhà gặp Bố. bà ấy lại mách với Bố là em bán xong vịt đi chơi Bố chửi cho thì phiền !

Nhã lắc đầu đáp ,

— Em bán cho bà Cai Tổng Tính giỏ vịt rồi, em mới bảo bà Cai là em qua bên chợ Rằng Nam Định mua mớ vải rồi quay lại lấy tiền !

Lý Chiêm nói :

— Nhưng em đi đến bây giờ mới về ! Bây giờ cũng đã quá ngọ rồi cho chi nữa phải không em ?

Nhã cười nói .

— Thì mình cũng phải đi đây đi đó mua bán chứ !

Lý Chiêm cười nói.

— Để là anh lo cho em chứ còn anh ở ngoài này rồi, còn sợ gì nữa !

Nhã cười nói.

— Thôi. em về bên Thái nhé !

— Ừ. anh chờ em hên nay. mai hay ngày kia em phải sang để chúng mình đi Phòng cho rồi ! Anh đâm nóng ruột..

Nhã trở qua bên kia sông. thuyền tình Thái Bình rẽ đi với vẻ chợ Thái Bình của thuyền tình vì đã Cai Tổng Tính ! Nhã muốn cho bà Cai Tính rin là nàng đi Nam Định thiệt, Nhã nói với bà Cai Tổng Tính.

— Bên chợ Rồng. vải cao quá thưa bà Cai ?

Bà Cai Tổng Tính hỏi :

— Sao vải bên chợ Rằng lại mắc cho được, bên ấy lúc nào cũng rẻ hơn ở đây một giá mà ..

Nhã cười đáp :

(CÒN NỮA)

TRỨNG MẸ

TÚY-HỒNG

PHẦN 5

CHƯƠNG 10

Thủy la lớn :

— Ngày mai em cho anh ăn canh rau ngót để anh ngọt ngào một tí, Có lẽ ngày nào cũng ăn rau cải xanh nên anh hay...

Cân không nói gì, Thủy tiếp :

— Nhà mình hoặc nào cũng ăn rau cải.. Cải xanh cải đắng cải ngọt, cải bắc thảo, cải lân cải đốc, cải rổ cải bao tử. Đã vậy rồi còn ăn cải muối dưa nữa !

— Ngủ đi ! lộn xộn hoài !

Thủy quay mặt vào ôm con Gi. Tội ! Con người ta học trường Aurore, trường Saint Paul, trường Đắc lộ trường trẻ Michelet... còn con mình thì học mẫu giáo Việt Nam. Bỉ cái trường mẫu giáo Việt Nam gần nhà nhất. Trời ơi! mình phải làm sao để khi con Gi mười sáu tuổi thì có một ngôi nhà đẹp đầy tiện nghi cho nó tiếp bạn bè. Nhất định, mình sẽ không mua nhà ở đường Phan Thanh Giản, Phan đình Phùng Trương Minh Giảng. vì những con đường đó nhiều biệt thự quá. mình sẽ buồn nếu mình không tậu nổi biệt thự cho con mình ở.

Thủy lăm cằm bò dậy đi ra ngồi đối diện chồng. Lạnh se se. Bao hôm nay đăng Châu Á vừa nhận thêm hai trận bóng mới là Rita và Susan.

Thủy nói sau cái ngáp :

— Khi ai hỏi con mình chấu học trường nào ? Mình trả lời chấu học Aurore hoặc Taberd nghe oai ghê anh ạ ! hơn mẫu giáo Việt. Nam nhiều. Cũng như khi ai hỏi em chị vừa sinh chấu ở đâu ? Nếu em trả lời sinh ở Grall, hoặc Saint Paul. hoặc Hôn Mỹ thì nghe oai biết mấy anh ! Khi phải trả lời mình sanh con ở Đức chính, Lương Kim Vynghe tôi đâu thế nào ?

Cân ậm ự :

— Chuyện gì nói rồi thì quên đi chứ em ! Nói đi nói lại hoài vậy ? Em đi ngủ đi !

— Anh ôm đi ngủ. anh không khuyên nổi em đi ngủ đâu.

Cân nhướng mắt :

— Đừng bắt chước nhau em ạ ! Trong hai chúng ta thế nào cũng có một người bậy. Vậy người kia phải tốt để giáo dục con cái.

— Chỉ cần một người tốt thôi sao anh ?

— Hai người cùng tốt khó lắm !

— Vậy anh hay em tốt ?

— Tùy theo lúc. Lúc thì người này bậy. lúc thì người này tốt.

— Lúc này. anh tốt hay em tốt ? Anh bậy hay em bậy ?

— Anh đã bảo đừng bắt chước anh...

— Từ sau bữa cơm tối đến mười hai giờ đêm. nếu ngủ được một giờ thì tối bằng hai giờ ngủ từ lúc Mười hai giờ trở về sáng... Em vừa khuyên anh đi ngủ sớm nhé ! Vậy thì em tốt. anh bậy.

Cân cười :

— Em lúc nào cũng quá tốt hết. Đêm kia. anh [illegible] anh nguyện rằng nếu trời bắt chúng ta chết, xin cho anh chết trước em, để em lại nuôi con.

Lòng hẫn lên những nỗi cảm xúc sắc nhọn. Thủy vụt nghĩ mình có Gia đình lớn sau lưng nào cha mẹ, nào chị em của Cân chỉ độc mỗi bà cô.

Cân tiếp :

— Anh biết con cái ở với em sẽ sướng hơn ở với anh ! Thủy lắc đầu ;

— Em có thể chịu mất chồng được chứ những đứa con của em không chịu mất cha đâu !

(Còn Nữa)

BẢN TANGO CUỐI CÙNG

LỆ-HẰNG

— 14! —

CHƯƠNG 7

— Ý sao được em. câu một Triết thuyết của anh mà em nói kỳ à ? Hay chưa không có tại mình em nhau mất giống hết. Hòa bình làm gì nữa. Em để ý coi đánh nhau người ta vẫn đẻ con như thường thì hỏi bây giờ dân bà họ khóa hết không đẻ nữa coi, loạn nữa ấy chứ chẳng chơi đâu. Lấy người ở đâu mà xây dựng ?

Tôi ngu ngơ :

— Ở nhỉ lâu lâu anh nói nghe cũng hay hay

— Người ta không ai muốn chết. thời bây giờ đánh nhau không lợi bằng làm hòa nhau. Những dân tộc văn minh đang xích lại gần nhau rồi bỗi người ta hiểu rằng với những vũ khí tối tân bây giờ sơ xẩy một chút thì không còn mống nào sống nổi nữa. lúc đó kẻ thắng sống với ai ?

— Thật hở anh ?

— Thà chứ đến một lúc nào đó người Việt mình sẽ. ôm nhau mà khóc. bởi với vũ khí nào đi nữa Mỹ hay Nga thì người Việt cũng chết với nhau. ôm nhau khóc đến nơi rồi em ạ.

— Thật hở. trời ơi em sẽ về Bắc tìm ba em sẽ tìm anh cả

— Hy vọng không phải khóc trên đống xương khô.

Tôi chớp mắt :

— Buồn ghê anh nhỉ, đáng nhẽ hai bên phải ôm lấy nhau mừng mừng tủi tủi.

Thịnh xiết lưng tôi :

— Ôm như anh ôm em bây giờ nầy.

Tôi phụng phịu :

— Anh thật chuyện gì anh cũng tếu được hết. đang nói chuyện đất nước quan trọng anh so sánh với chuyện vợ chồng ôm nhau kỳ ghê

Thịnh nghiêm mặt :

Thịnh lăn tôi xuống :

— Thôi đợi. bé con biết gì bây đặt nói chuyện người lớn. xem nào em tiến bộ chưa ? gì mà như khúc gỗ vậy cưng ?

Tôi lăn khỏi giường :

— Sáng rồi. không nữa đâu.

Thịnh chạy theo. nhìn Thịnh tưởng đến một Adam trong vườn địa đàng tôi chớp mắt quay đi mở tung cánh cửa. Thịnh hết ;

— Con kia nhìn bên kia hơ thấy Eva của anh hết.

Tôi trốn vào phòng tắm và quên cài cửa cho Thịnh vào theo.

CHƯƠNG 8

Dạ vũ tổ chức trong thành phố miền cao lạnh hắt hiu với nhạc bập bùng tỏa ngập phòng với khói thuốc mờ đôi mắt người ta say nhau. Thịnh đưa tôi đến dạ vũ này trong tuần trăng mật đầu hơn một tháng.

Tôi ngồi trong góc tối. lâu quá không được nhảy nên hai chân đong đưa, tôi nhảy với Thịnh như mọi người vợ khác nhảy với chồng, không e thẹn không xấu xao trái lại tự nhiên và bình thường. Thịnh gặp bạn bè, những người bạn cùng học với chàng ở ngoại quốc họ nói về thành phố xa và dòng sông Seine nhìn sau khói thuốc quyện bay gió lạnh.

(CÒN NỮA)

TÌNH YÊU VÀ HẬN THÙ

NGUYỄN THANH CẨM

2

— Không ngờ anh láng mạn đến thế ! Lãng mạn hơn cả văn chương của Pháp thế Kỷ XIX ạ. Lãng mạn tuyệt đỉnh Lãng mạn hơn cả anh chàng Xuân Diệu. Lãng mạn hơn cả trong Tố Tâm của ông Hoàng Ngọc Phách. Em thấy anh nên giữ cẩn thận rập truyện này đấy.

Ngưng một lát. nàng cật vấn tôi :

— Nhân vật Tố Anh trong truyện. Tố Anh là cô nào thế anh ?

Tôi mỉm cười :

— Một nhân vật trong tưởng tượng.

— Thật không ?

— Nói dối ích gì. Nhất là lại nói dối em.

— Anh khéo mồm lắm ! Bố ai mà giỏi anh được.

— Ai làm gì mà giận kia chứ. Giận một cái tên như trăm ngàn cái tên. Gheo cái người trong tranh. Thật lãng gây cho Anh không ngờ. một người thông minh. đài các. diễm lệ như em mà lại đi gheo một cái gì không đâu. Thế nào thì thế em vẫn chỉ là dân bà. Mà đàn bà thường được định nghĩa như là gheo

Nàng người yêu tôi ;

— Vậy không là đàn bà thì đàn ông chắc. Nhà văn lắm cảm.

Tôi cười ra tiếng. đáp :

— Thì có lắm cảm mới viết văn, làm thơ, Nếu không ngoan thì đã làm nhà buôn. Làm ăn phe. áp phít. làm công an. mật thám. lấy tiền làm giàu, kiếm tí danh vọng làm đáng với thiên hạ.

— Bộ nhà văn dại lắm sao ?

— Không dại cũng không khôn. Đại thiên hạ bất nạt. Khôn thiên hạ ghét bỏ. sợ hãi. Thế nên mới lắm cảm, nghĩa là giả dại, giả hãm he, giả câm, giả đ.ếc. Thiên hạ khó biết đâu mà rờ mà suy. mà đoán. Đấy. nhà văn là thế đấy em ạ.

— Thế thì nhà văn khôn tố sư rồi còn gì.

— Cái đó tùy em suy đoán. Tùy em...

Nàng đưa tay ra phía sau. vuốt nhẹ mái tóc dài thả thướt về trước ngực, rồi lại đưa lại sau lưng. nhẹ nhàng bồi lại. Mùi tóc bồc ra. phảng phất hương thơm hoa bưởi êm dịu. Tôi cầm thấy một cái gì ngây ngất. Bứt tóc xong. nàng lấy một que cũi nhỏ gỡ nhẹ trên chiếc sắc cốt của tôi rồi nói ;

— Anh đã thất vọng vì tình bao giờ chưa ?

Tôi nhìn nàng, trả lời ;

— Như một trái ba lông.

— Nghĩa là nhiều lắm ?

— Chẳng khi nào anh thấy no đủ. Lúc nào cũng có cảm tưởng rất sẽ bị thất vọng chua cay.

— Anh nói thật hay cũng chỉ là tưởng tượng theo lối viết văn của các anh.

— Chuyện thất vọng vì tình có gì mà phải tưởng tượng Thực tế của chẳng hết, nữa là hoài công tưởng tượng.

Nàng chép miệng ;

— Nhà văn các anh ghê lắm đấy !

— Hễ cứ lãng mạn, thất vọng, yêu đương là gần cho nhà văn, nhà thơ. Thật là tội nghiệp cho họ. Họ cho thất nhiều mà kỳ thực chả nhận được bao nhiêu. Anh chăng Nguyễn Bính đấy. Em biết không ?

— Ai bảo mấy người cứ đi yêu thầm nhớ vụng con người ta. Cho đáng đời.

— Thì nó là cái nghiệp đi mà. Khổ nỗi, không thể không viết được câu văn hay, lời thơ đẹp.

— Tại sao cứ quanh quẩn vào cái nghiệp ấy ?

(CÒN NỮA)

VÌ SAO KHUYA CÔ ĐỘC

NGỌC-LINH phóng tác

CHƯƠNG 25

Vì thế, khi chúng ta gặp Bà nếu biết khéo léo đối xử. trò chuyện thì nhứt định sẽ không xảy ra chuyện gì đáng tiếc cả.

Nhưng...

Chàng tha thiết nhìn Tâm :

— Nhưng nếu em ngại.. thì... chúng ta không đến cũng được vậy !

Tâm thấy vững lòng hơn trước :

— Không...em muốn đến đó và em phải đến...phải không anh ?

Nàng tiếp :

— Cũng tại em, mà Bà bị mất đứa con yêu quí, bị mất trí luôn, mặc dù đó là một chuyện rất ngờ bất ngờ, nhưng em thấy mình có trách nhiệm.

Em phải đến thăm Bà, rồi làm sao cho Bà đừng buồn phiền, giận dỗ..Và nếu được, em sẽ thường thường đến thăm viếng và an ủi bà.

Quân gật gù ;

— Làng em tốt đẹp như thế, nhứt định là sẽ có kết quả hay. Khương khẽ liếc mắt nhìn Tâm, vừa đi vừa suy nghĩ..

Chàng biết thâm ý trong câu nói của Quân.. Quân muốn gợi ý Tâm, để tìm hiểu thêm về cái chết bí mật của Phi. Người hiền hòa, thanh nhã như Tâm, đâu có thể là hung thủ được, và chính nàng, nàng không ngờ là mình đã bị nhiều người ngờ chính nàng đã âm mưu ám hại Phi.

Đoàn người bước ngang sân phơi lúa, Tâm nhìn quanh, không hiểu tại sao lúc đó tim nàng lại hồi hợp một cách dị kỳ, sắc mặt nàng lại trắng nhợt.

Nàng thì thầm :

— Tôi vẫn còn nhớ rõ chỗ này.

Tất cả mọi việc xảy ra như trong giấc mộng.

Quân quay lại :

— Em muốn vào trong nhà không ? Nếu không thì chúng ta trở về.

— Dạ...em cần phải rõ nhà !

Giọng nàng quả quyết, làm cho Quân hơi ngạc nhiên, vì trước kia không bao giờ Tâm có can đảm đề gặp Bà Hai.

Quân giơ tay gõ cửa. Tâm rụt rè núp phía sau lưng chàng, chàng nhận thấy tim nàng đập mạnh.

Có tiếng mở cửa, mọi người đều ngạc nhiên, vì người hiện ra trong khung cửa không phải là Vân mà là Nga, nàng đang ôm đứa con trong tay.

Quân ngạc nhiên :

— Ủa Nhà đã đến đây ?

Nga cũng nhìn mọi người ngạc nhiên, nhìn thấy Khương, nàng hơi lúng túng, chàng thanh niên ấy đã khiến vũ với nàng mấy lần. Chắc có lẽ chàng chưa biết nàng đã có con và có một đứa nữa xót đau buồn.

Nàng đỏ hồng đôi má, ngượng nghịu trước mặt mọi người, nàng đâu có biết, Khương đã hiểu rất rõ sự thật của đời nàng, chàng tìm hiểu nàng, nhưng không bao giờ có ý khinh thị gì nàng cả.

Để đỡ lúng túng, Nhã bước tới mở rộng cửa.

— Anh Vân và chị Tâm mới đi Saigon, hôi sáng sớm đến tìm tôi, vì Bà ở nhà hơi kém sức khỏe, nên mời nhờ tôi đến trông nom giùm.

Quân lo ngại :

— Ủa, Bác bịnh trở lại sao ?

Nhã lắc đầu :

— Dạ không... Không có gì đáng ngại cả. Bác chỉ hơi mất bình tĩnh, chỉ đòi đi tìm anh Phi, bây giờ các anh chị vào, cũng có thể vì lo tiếp khách mà bà quên được chuyện ấy.

(CÒN NỮA)

Luật rừng

(TIẾP THEO TRANG 5)

tuổi thêm vẻ đẹp và chống chọi thì không nên một ai thấu thích cả. Trên sự trong gia đình mọi con tôi đều trông vậy vào một mình chồng tôi là liệu. Như thế bổn cạnh sự chu toàn những bổn phận đối với Quốc Gia, chồng tôi còn là một cột trụ duy nhất của gia đình để mọi con tôi bám vào.

Sự có mặt của chồng tôi trong gia đình đã trở nên thần thiết để giúp mọi con tôi quên đi sự bất đồng của cha mẹ, niềm thiếu vắng nghĩa đời vì tôi cả đều trông mong vào đồng lương Trung Sĩ ít ỏi của chồng tôi.

Nhớ ngày tháng năm 1963, chồng tôi luôn luôn ở những đơn vị tác chiến cho mãi đến năm 1969 vì thương hại hoàn cảnh tôi tôi và đông thương của gia đình chồng tôi, Cô Bui Tường Đế qua Tri đã cho phép chồng tôi được phục vụ ở hậu cứ để có thể giúp đỡ thêm cho vợ con.

Kinh Thưa Tổng Thống.

Nay vợ đã đi SĐ 22 BB cốn chồng tôi đã đem cho gia đình chồng tôi những sự bất hạnh lớn lao vì sợ vợ sống một của không tôi, nói cách sự trái cho lại, nói sẽ lương của chồng chín lên hơi với 4 đứa con thơ dại và một đứa thứ 5 sắp chào đời, mẹ con tôi chẳng biết làm thế nào để sống đây ? Và sau nữa ? Đi, liệu chồng tôi có yên tâm chiến đấu không ? chồng tôi chắc rằng vợ con mình đang sống có trong trong một hoàn cảnh tạo của bi đá. Không biết làm gì hơn, tôi chỉ cốc biết ngồng trông vào lượng cả bao dung của Tổng Thống mà cốt xin Tổng Thống cho phép chồng tôi được trở về phục vụ tại Lâm Đồng để mọi con tôi còn có chỗ nương nhờ.

Trong sự khao khát chờ mong ấn huệ của TT, mọi con chúng tôi xin tập đầu cúi lạy và đội ơn TT trọn đời.

Nay kính đơn

Phan Thị Thiên Hương và các con

Vườn Trẻ ĐÀN CHIM NON

14, Lam Sơn (Gần hồ tắm Chi Lăng)

Số cũ 56/14, Chi Lăng – GiaĐịnh ĐT : 95.861

Tăng khai giảng ngày 7-8-1972 do bà RICAUD YVONNE và các Giáo sinh trường Bác Ái, Caritas Saigon phụ trách.

Trường sở rộng rãi, mát mẻ. Giáo sinh nhiều năm kinh nghiệm, tận tâm chỉ dạy con em. Kính mời Quý Vị phụ huynh viếng thăm trường và ghi tên cho con em nhập học, có nhận bán trú.

Danh sách trước kỉ tự ngày 16-7-1972.

TRUNG TIỂU HỌC **TRÍ TRI** 168 Nguyễn Duy Dương SAIGON ĐT.: 51 807

(giữa MINH MẠNG và TRẦN HOÀNG QUÂN)

1-8-72 Mở các lớp từ Mẫu Giáo đến 11A.B

(SÁNG – CHIỀU – TỐI)

7-8-72 Các lớp TIẾP LIÊN–LUYỆN THI lớp 6 trường công các Lớp Bổ Túc Toán Lý Hóa Sinh Ngữ

Ban GIÁO SƯ DANH TIẾNG

TRƯỜNG SỞ RỘNG MÁT – KỶ LUẬT NGHIÊM MINH

Trung Học **Lê Bảo Tịnh** — 386/42 Trương Minh Giảng ĐT. 20315

THÔNG CÁO

1– Ngày 1-8 mở thêm Lớp 11B (sáng và chiều)

– Nam sinh, sinh năm 1955 có thể ghi tên.

2– Ngày 1-9 khai giảng :

Lớp 12A- (sáng và chiều)

Lớp 12B- sáng

Lớp Dự Bị 12 (chiều)

TIẾP THEO **A** TRANG 3

nước miền Saigon vẽ việc này.

3) Ông Kỳ-ngô lấn phải đi trình điểm danh ngũ lại nhưng phải lên đơn xin đã trở cái lấy CCTTQD mới đem tới Trung Tâm Miền Địch, đường Tô hiến Thành Saigon KBC 4211 mà rốp và nhờ bên đó bao sao cán cước, tờ khai gia đình và 6 ảnh 4x6 có ghi tờ tên ngày sinh và số quân 8 số trong đó.

B- Trả lời câu Nguyễn mạnh Hùng, Trường BKTC Phú Thọ

1) Theo tiêu chuẩn cũ và bổn dịch học vấn, các học viên Trường Bách Khoa Trung Cấp Phú Thọ 21 tuổi đã đủ điều kiện tuổi dự thi vào trường Cao Đẳng Sư Phạm Kỹ Thuật

2) May theo tiêu chuẩn hoàn cảm mới (bộ bổ I tuổi đã xin hoàn học vấn), các học viên Bách khoa Trung cấp sanh năm 1952 (tức 20 tuổi) cũng đã tuổi đã thi vào Cao đẳng Sư Phạm Kỹ Thuật niên khóa 1972-1973.

TIẾP THEO **B** TRANG 3

tỏ khai bảo để quận Hành chính địa phương biết thì trước khi khởi hành

2. Đối với các thể sản như đậu, mè, hạt sen, me chua, hạt gòn, mực nua, trái cây, hột đu đã dầu và ca. các thương gia được phép chấp nhận không hạn chế số lượng và được miễn mọi ấn thuế đủ trị giá bao nhiêu.

Tuy nhiên, đối với các tổ thân tiếp tế cho Đô thành trị giá trên 500.000đ, thương gia phải xin giấy phép cho, ta cho của Bộ Kinh Tế (tại Nha Kinh Tế).

Đơn xin giấy phép chuyển chở thổ sản trị giá trên 500.000đ(mỗi phát không tại Nha kiểm Soát, Kinh Tế Bộ Kinh Tế) phải ghi rõ số lượng và trị giá loại nông, kèm theo phòng ảnh mặt bản để Bộ Kinh Tế ở thể xét cấp nhanh chóng (PĐ).

TIẾP THEO **C** TRANG 3

Quân số của ta không đầy 2 đại đội địa phương quân và BĐQ/BP mà chúng tỏ lại 1 trung đoàn BĐ của CSBV. Đại đội đặc công ta không nhằm chân CSBV.

Kết quả 6 ngày chiến đấu bên ta 14 hy sinh 20 bị thương thu 36 vũ khí cá nhân, 14 B40 B41, AK đã, một đại đội đặc công bị tiêu diệt 54 người chết, hơn 100 bị thương, đến 69 người bị chết, 57 người bị thương.

Thương tế Định EO của chi khu Ba Tơ được thông cấp tại mặt trận và một số chiến sĩ BĐQ/BP cũng như BPQ được gắn huy chương.

Về Địa phương quân 2 hy sinh Nghĩa quân 22.VC bị xác tại chỗ khu Ba Tơ 107 trong những ngày chiến đấu Thương Tá VC đã chống trên 100 người bị thương, VC đã để trên 200 cán nhân, 120 người đã gồm đã bị con nữ bị bắt đầu đi theo. Những người đã còn sống sót kể cho chúng tôi nghe rằng VC bắt đầu pháo 1 ít bia để đưa cho hộ.

P VC không cho đồng bào chạy, vì thế trong trận đánh nầy những người chết và bị thương nhiều nhất là dân. Những người khoẻ có thể chạytboát nhưng đa số con nít đanh chịu chết dưới lão đạn của VC.

(CÒN NỮA)

TIẾP THEO **D** TRANG 3

có thể làm được, hoặc giả không làm kịp nhưng đã chứng tỏ mình giải nỗi bổ thu, để khi chiến thì, Hội đồng giả ký do nơi đó.

Đối với những thể sinh kiếm cổ, học gian đoạn chương trình hoặc bỏ ngang đã thi thì không cần cách nào bơn để Hội đồng chấm thi nên cho và thi trượt là điều không thể bình đoán.

Vì vậy, tiêu chuẩn cũ và kỳ thi Tú tài II cần nay đã cho thấy rõ tất thích được chấm đạu lên tất cả, số cho là không thể sinh quá kém, bổ cuộc thi hoàn vì phạm kỷ luật.

Sau cùng, vị Chánh phủ khẩn nên trên đã cho biết, năm nay, Bộ Giáo Dục sẽ đặc biệt xét đụng lần đầu tiên trong việc chấm thi, mấy điều tra IBM đã chạy danh sách những thí sinh trúng tuyển. Đồng thời mấy thực hiện

Chúng chỉ trong đó có ghi điểm đạu của từng môn thi một, vì, sau phiên họp tại Bộ với các chánh chủ khảo vào chiều 1970, nếu không có gì trở ngại, kết quả thi Tú Tài 2 năm nay sẽ được ấn bố vào tuần tới (VTA).

TIẾP THEO **E** TRANG 3

dây đã tố dầu thọ địch ; chặn địch ở hướng Đông, giữ địch ở hướng Nam Bắc và đánh thông địch ở hướng Tây. Với nhiệm vụ khó khăn như vậy, TĐ 36 BĐQ đã chạm địch liên miên đêm đội, mà chỉ bị trên nghĩa không tuyến 1 lần ở mặt phía Nam.

Sở trường của T/T Lực là đánh bom, trong cuộc phòng vấn T/T Lực nói «May mắn cho tôi là có 1 chỉ sinh ngữ anh đã liên lạc được với các phi công phản lực Hoa Kỳ. Và vậy tôi đã hoàn tất nhiệm vụ.»

T/T Lực đã bắt trí 1 nghiên cứu cho Cộng quân. Ông đã lấy phương pháp thật chặt chẽ ở ba hiểm địa, chỉ chừa 1 khoảng trống tất tối cho xâm nhập Ấp Lực. Đó là con suối y danh phía Tây Bắc ấp Sác Côn.

Đúng như dự tính, cộng quân đã liều bắt đầu con suối nầy trên ... Ấp Lực. Hai cánh quân của 1 Đ/16 ở tiêu đội con sát cạnh suối Mau, chỉ có nhiệm vụ bảo vào T/T Lực: biết địch vào suối được bao nhiêu và để trên lên lựu đạn xuống giết gọn chúng.

Bịnh lạ thì có kỳ phương
Dù nan y cũng mau khỏi như thường.

CHUYÊN CHỮA :

Các bệnh thận, Di mộng hướt tinh và bịnh Hiếm muộn.

Tim phổi, Bao tử. Gan ruột máu độc, phong độc, thấp độc tê bại, ho suyễn. Ho ra máu, thiên trụy, nước đái đường, đờ máu. Biện Kinh Bạch Đái Bình trị, con mắt, lỗ mũi, lỗ tai, cuống họng ra mủ hôi mất ngủ

TRI KHOA : Đường phương phép mới, khi chữa không đau đớn.

Muốn biết rõ, xin mời tới Đông y sĩ

TRƯƠNG CHẤN GIANG

55 13 đường Bạch Vân Chợ lớn tả cận thơ Hòa Bình)

TIẾP THEO **G** TRANG 3

Cũng tác Đà Nẵng chạ bị đâm chìm trong khối lửa và tang tóc của 1 cuộc đảo ngũ lịch sử, thì tại Huế trong ngày 10-5-66 giáo Hội Miền Vạn Hạnh ra ngay thông cáo bộ phận Kỷ, đặc biệt Tổng thống Johnson kỳ thức về cuộc điện VN để ra lệnh cho các giới chức Mỹ có thẩm quyền tại VN hãy chấm dứt ngay cuộc đảo ngũ Phật giáo tại Miền Trung. Giáo Hội Phật Giáo Miền Vạn Hạnh đang bao nhiêu mà lực lượng đạo ấp nhằm vào tấn công để triệt hạ.

Giáo Hội Phật Giáo Miền Vạn Hạnh cho rằng chủ mưu cuộc đảo tạp Phật giáo đặc biệt là tại miền Trung là Mỹ cho không phải chính phủ quốc nhân Saigon vì chính phủ vẫn trong giai đoạn của «Mỹ hoá cuộc chiến tranh VN chỉ là công cụ của Mỹ mà thôi. Tất cả những kế hoạch đảo đầu do Mỹ bố trí cho chính phủ Saigon chỉ chấp hành hay thừa hành thôi đúng hơn. Do đấy, giáo Hội miền Vạn Hạnh công gắt các vấn hư chính thức của chính phủ Hoa Kỳ đã kêu gọi lương tri của những người cầm quyền Mỹ chấm dứt ngay cuộc đã mâu và Mỹ phải chịu trách nhiệm trước lịch sử và chắc chắn hậu quả sau nầy, nếu Mỹ cứ tiếp tục đạo sẽ lâm cho Mỹ mất đi ảnh hưởng không phải chỉ ở Việt Nam mà cả ở nhiều quốc gia trong khối mạnh đoàn là Thế giới tự do.

(CÒN NỮA)

Bác sĩ Nguyễn Hữu Ân

Nguyên Y sĩ điều trị BV Chợ Rẫy Chuyên trị các bệnh nội thương người lớn. Bệnh Gan, ruột, Bao tử Bình bướu cổ các bệnh trẻ em không thường. Đã mở phòng mạch tại đia chỉ mới 69 Nguyễn Thiện Thuật Saigon.

Thuốc trị bịnh đau bụng máu

Gân tơi đường kinh, đau bụng, hay đường có đường kinh đau bụng, huyết đức ra ít uống BÁCH PHỤNG ĐIỀU KINH HOÀN số 37 Và Vân Vân vào hết đau bụng và huyết ra đặng nhiều.

Đau bà có thai không nên uống, 1 Hộp uống 5 lần (có 2 lọi, viên đẹp khó và Thuốc rẻ nặt).

Tiêm thuốc Việt—Hoa nên cũng có bán. KN số 801/BYT/QCDP/16-4-64.

Thiệp Cưới

Có nhiều kiểu đẹp, giá rẻ đặc biệt danh thiếp 250đ (100 tấm) tại nhà in Thái Thành 560 Petrus.Ký Saigon (Ngã bảy) bên xe Đalat.

Thiệp - Cưới

DANH-THIẾP Được hiện

Lên trong vòng 48 giờ, đẹp hơn một bài thơ, đặc biệt mẫu cưới, các như hướt gương. Xin đặt in tại địa chỉ đăng tin thiệp : Nhà in Tiến phát, 460 Hai Bà Trưng, Saigon Đ.T 22.895.

QUÝ VỊ XUẤT NGOẠI

Theo chồng ? Đi kết hôn ? Du lịch ? – Hôn thú – Khai sanh giấy sống chung

do Luật Gia nhiều năm kinh nghiệm và những vấn đề trên đảm trách tại

HOÀN VŨ DU LỊCH

327-329 Cuộc Lý Sg. ĐT 40.841

151 Hàm Nghi Biên Hòa ĐT 2.081

Trại gà hàng Vận tải Chung kỳ

63 Huỳnh thúc Kháng Nha Trang Tổng Đại lý thực phẩm gia súc DuTiCo tại vùng II.

Đại Lý Cà Scala Dalat

Cung Cấp :

— Gà giống BABrock B 390. Brownick Vàng.

— Lươn giống, cá chép giống, cá trê giống.

— Thực phẩm Heo gà Hiệu : DUTICO VINAFECO và SCALA

— Dược phẩm Thú Y Tài liệu, và dụng cụ chăn nuôi.

Đặc Điểm :

— Hàng tốt. Đầy đủ tối đa.

— Giá chính thức, có xe giao hàng tận nhà.

— Giải đáp tất cả mọi thắc mắc trong lãnh vực chăn nuôi.

— Biếu nhiều tài liệu cả giá trị.

— Cử Kỹ Kỹ thuật cho các trại gà, cá, lươn.

— Hoa Hồng nhiều cho các đại lý mới mở.

— Giá đặc biệt cho các tỉnh xa và các trại chăn nuôi lớn.

— Nhận chuyển gà, cá đi các tỉnh trên toàn quốc.

Nhận tin : Gà BABrock B390 và BrowNick vàng về hàng tuần xin quý khách vui lòng đặt trước để giữ gà.

Chung Kỹ Kinh Mới

Cần người

Cần một Y tá phòng mạch về bình nghề lên việc 2 buổi.

Hỏi phòng mạch Bác sĩ Lý Trung Dung 94B Trương minh Kỳ Saigon

THUỐC

BỊNH TRĨ

Bịnh Tử Cung

Bịnh tử cung hay Mạch Lươn, đi tiểu ra máu, lòi con trẻ ra ngoài, trĩ lở ở trong hay ngoài bầu môn, quý bà, quý cô bị huyết trắng ra dầm dề năm nay qua năm khác có thai hay hư thai dường hình không đều thì trăi hết mọi bịnh khó chạy đi cùng bị hoàn toàn khỏi hẳn.

Đặc quyền là có thuốc gia truyền của bà Đông Dược Sĩ NGUYỄN THỊ LƯNG bao chế. Hỏi bịnh hay khiến bịnh nhân phải lấy tiền.

Nhà thuốc VĨNH XUÂN số 136 Nguyễn Huỳnh Đức Phú Nhuận (qua cầu Công Lý quay trái 100m) Số K.N. 964 ngày 21-8-64.

BỆNH TRĨ ?

Chuyên trị tất cả bịnh trĩ tri nội, trĩ ngoại, đi tiểu ra máu, trĩ bành nhức đau đớn. Sa Tiền Trĩ, Mạch lươn bị hoàn toàn khỏi hẳn.

Bảo đảm khỏi tuyệt nọc các bịnh kể trên Điều trị theo phương pháp mới không đau. Bịnh đau bao đó có Lệ Hằng phụ trách.

Đặc biệt Đông bào miền Trung bớt 30% Đông Y Sĩ Nguyễn Thu và Đông Y Sĩ Nguyễn Hồng

Nhà Thuốc LINH BONG

Số mới 164, cũ 136 Ngô ư Nguyễn Huỳnh Đức, Trương Tấn Bửu Phú Nhuận

Thuốc gia truyền

BỆNH TRĨ VÀ TỬ CUNG

Nơi trĩ ít tốn tiền. Kết quả 100 phần trăm. Gia đình trẻ sẽ miễn phí, quên nhiều trị nửa phần tiền trĩ nội ngoại, mạch lươn, tiểu ra máu mủ, sa con trẻ bao dầm trị 5 ngày rụng trĩ ít đau, khi trị vẫn đi làm việc như thường, tử cung sa, đau đầy chẳng, huyết trắng chỉ có 500đ hay trị bệt bịnh mới nhận tiền, ở xa có phòng ngủ. 611/14B Phan thanh Giản gần cầu Long Vân rẽ bảy Saigon.

Thuốc gia truyền

BỊNH ĐAU LƯNG

Trị bịnh chắc chắn 100% đến trị mỗi người bết bịnh có 600đ mất 20 phần bảo đảm hết bịnh 5 năm không trở lại. Trị hết bịnh mới nhận tiền. Có thuốc thật hay đi mạng tinh xuất tinh sớm liệt dương và yếu sinh lý.

611/14B Phan Thanh Giản gần cầu Long Vân rẽ bảy Saigon.

XIN LƯU Ý

Bịnh phong tê thấp có thể chạy khắp nơi trong cơ thể, sinh bịnh sưng, chạy vào phổi : Nóng phổi, khạc ra máu, chạy vào thận : Đau lưng thoái tinh, chạy vào gan, khô ngủ, nhức đầu lộ ngón, da vàng mắt mờ sợ gió, bỗng hóa đau nhức xương, phổi nổ, bại suối, sinh hơi, đau bụng, chóm tiểu, nước tiểu vàng Quí bà đau gối, chẳng ra huyết trắng, bịnh chứa máu không kết, hãy đến : ĐẠI MINH TỀ THẤP Hoàn Thay Lâm 191 GIA LONG Saigon Hoặc tới coi mạch chữa cho mau lành.

Kính thầy TIẾN ĐAN

ĐYS NGUYỄN VĂN QUỲNH

508 Trương Minh Giảng Saigon

(Đối diện Công Bà Phát)

Chuyên trị 24 thứ Trĩ

vì nhiều bịnh khác mà thầy đã chữa khỏi. Chúng tôi đã chữa chữa nhiều Bác Sĩ, các Đông y khác đã quảng cáo trên mặt báo. Xong bịnh không kết : chúng tôi phải bồ tiền cọc, Rất nhiều đến thầy TIẾN ĐAN để nhờ bịnh. Bịnh Trĩ của chúng tôi xin bảng cái chén nay đã tiêu tan, không đau đớn bịnh bịnh, ăn ngon, ngủ kỹ Cảm ơn thầy : Ô. Nguyễn ngọc Tuyah thầu khoán 341 cư xá Thủ Đức Ô. Nguyễn văn Thái kế toán bịnh viện 31 cư xá Thủ Đức.

Cụ TIẾN ĐAN đặt thêm 2 chi nhánh 1) 344 A Petrus Ký Saigon (bên xe Cô Giang 2) số 3 An Dương Vương 3 (Rạch Cầu Bà Điểm, đầu mối tàu Phú Lâm).

Đau lưng

(Do Thầy hay Phong)

«THẦY THƯỢNG-DU»

ở Đà-Nẵng mới về Saigon

Chuyên khoa CHÂM CỨU

1 Đau lưng 8 Hoạch tháng

2 Lật Dương. 9 Đường thai.

3 Đau đầu 10 Nhịt Thai

4 Mất ngủ. 11 Cảm hàn

5 Phong ngứa, 12 Phong mề-đan

6 Bón kinh niên, 13 yếu tim

7 Đau bao tử. 14 Hậu sản

15 Phong thấp các đốt xương

16 Chây nước mắt sống

17 Trẻ em gầy còm

18 Cam sài đen ít ăn ngủ.

– CHÂM CỨU 500đ. 1 lần là hết bịnh. Thuốc uống tính tiền riêng. 114, Ngô thời Nhiệm Châu Giang (ngã ba chợ Cây Quéo). Chủ nhật cũng làm việc. Thứ Tư nghỉ cả ngày.

— HỎI NÁCH (50 năm)

— CÁM KHẮC

— PHONG MÉO MÔM

đến gặp Thầy Thượng Du

RAO VẶT ☆ RAO VẶT ☆ RAO VẶT ☆ RAO VẶT ☆ RAO VẶT ☆ RAO VẶT ☆ RAO VẶT ☆ RAO VẶT ☆ RAO VẶT ☆ RAO VẶT

NHÀ

Bán rẻ 2 căn phố mới cất (chưa 6) khu yên tĩnh đường Nguyễn Huệ GĐ. Mặt tiền đường thông thoáng tọa bằng, máy đưa ra Hiệu, 184 Hoàng Hoa Thám GĐ (Buổi chiều)

Vũng Tàu Châu Cầu

Bán 3 căn phố lầu đã mới cất 4m5 x25m Đã trang trí Trung Tâm thị Xã tiện mở Pension Thương mại Hồi Thu Quốc C ấu Cầu 13 Lê Lợi V.T.

Phố Bán

1 Căn Phố Thương Mại, luôn đắt, chỉ thị ở, 6 Đăng Khoa, Số 258, Đường Hồng Thập Tự, Saigon.

300đ/m² đất trống gần xa 15 năng an ninh 2 mặt đường có đi ra được xây cất được ngay — Bán 4.000m² hoặc từng lô nhỏ nếu cần có thể thương tiền 1.000m² nhà lưu 1 bên sườn sắt và gỗ lợp tôn 14m×24m lót lông — 1 nhà khác 10m×18m với sân lăng cinerat bồi Ô. Quyền 45 Cường Để Saigon điện thoại : 24 114

VILLA

Sang lạp lầu kiểu tây khắp đặc sản thuận lợi để mở mấy giáo viên hoặc dưỡng đường bầu sanh viên. Cần tiền bao giờ gấp thì bán 114 Hồi ông Vinh vườn dầu ESSO (số cũ 124) đường Thái ngọc (đầu tức đường cây Ông Ta).

Mua cửa Mica xe Ladalat:

Trong suốt, cửa khóa, mua không ăn, tiền lợi, bền chắc, qui phái, thời trang, sang trọng. Liên mua nhà, đó đến xe đạp lịch đẹp lòng lấy như mới cơm nhiều.— Liên bán xe mới gồm mới cho các loại xe PICK UP HONDA, TOYOTA, DAIHATSU MAZDA, LADALAT, Jeep Willys kiểu cổ thành mới nếu biểu mới.

— Đan cây khéo tay lại, bao tạp lắc, sắp bình sáng cổ khóa, mặt xe đan xe (Calandre) bồn chậu bồn xe, chỉ capitr, chỉ kiểu bằng INOX gắn xe LADALAT cho thêm đẹp mắt, (ăng giá thì xin xa tham) AUTOCHIC '89 Nguyễn thái Học Saigon ĐT : 21 3.5 Kinh mới.

RADIO-TIVI

Kỹ Nghệ Lạnh Lẽ Lai

144 Lê Lai Saigon. ĐT số 98467 Lạnh sơn, sửa bàn trí các loại máy điều hòa ấi lạnh, máy giặt v.v... Việc tìm nhanh chóng, bảo đảm giá hạ. Có xe nhận và giao máy tại tư gia.

Sửa Tại Nhà

Bếp Ga, Máy Giặt, Tủ Lạnh, Máy Lạnh, Máy Ướp Lạnh hệ thống điện và cung cấp đồ tươi, Máy điều hòa bảo trì. Hoặc thiết lập. Máy điều hòa. Xin gọi ĐT 96969. Xưởng 239B Võ Tánh TSN. Số cũ 239B—mới 519.

Xin gọi : KỸ NGHỆ LẠNH ĐÔNG PHƯƠNG.

HỌC

TRUNG TÂM

Cơ Khí Học Đường

Việt Bắc

67 Hồng Thập Tự Saigon

Khai giảng ngày 2-8-72 sáng lớp tại Hà Nội 1950 tại Saigon 1954, trường bị 19 đóng cơ tiền tiền, Giảng Sư 54 tuổi, cơ 34 tuổi nghề. Tuổi nào cũng học được trong 4 tháng bảo đảm tranh nghề khi ra trường.

Nữ Công Gia Chánh

cô Sáu Mỹ Ngọc

ĐẶC BIỆT BỐ 7 MÓN - BÁNH CƯỚI 6 TẦNG.

373/29 Phan ngũ Lão Saigon (tại chợ Tân Định)

Nhận dạy May Âu - Việt Phục- Thêu Đan tay máy. Bánh và Mứt Bỉ tân Tô Linh Nhân ăn Tây Tàu Việt Nhân làm đám Hỏi tiệc - Bánh cưới, sinh Nhật, tiệc trà.

REGAL

Lớp dạy làm bánh và nấu ăn số 164/12 Hiến Vương Saigon Tel. 90.148 Nhận đặt bánh Sinh Nhật, Cocktail Hội Tiệc Trà.

Thứ Ba 18-7-72 3 giờ Pate De Foie

Thứ Tư 19-7-72 3 giờ Buche de Noel

Thứ Năm 20-7-72 3 giờ Poulet la crème.

Có bán Douille Magic Inox USA Wilton Mỹ sáng thứ Ba thứ Năm thứ Bảy, dạy nặn bông kem bằng Douille Magic trang bao cụ bánh Mỗi liều 300đ

Kế Toán

VIỆT, PHÁP, MỸ

154A Hiến Vương SG ĐT : 98660

GS Bửu Đăng dạy suốt khóa.

Học viên được bảo đảm vinh viễn về chuyển nghề. Trường chuyên chở dạy 1 chuyên khoa Kế toán, năng lấp từ 1945 ở 2 Đô thị lớn Hanoi và Saigon. Dạy bổn bị nhu bên Phác. Nhận học viên cả học lực từ đệ nhì trở lên và phi tiền trước. Phòng học máy lạnh tối tân. Mỗi đầu tháng có lớp mới (giấy phép Bộ GD : 2531).

Dạy Lái Xe

Hay và ít tốn kém nhất ? ?

— THÀNH LONG 84 Võ Tánh Saigon.

— THÀNG LONG 464 Lý thái Tổ Saigon.

— ANH TUẤN 35 Nhà thờ Nhà Thờ xóm với 20 xe mới đủ loại, tập nhiều giờ lấy bằng ngay.

GIÁ ĐẶC BIỆT : Anh em các vùng chiến ngũ, quân nhân, công chức và anh em Lao động, quý vị cần bằng lấy bằng xe số tay Dispatcher, ở xa chỗ ăn ở tại trường.

PHOTOCOPY Chụp máy điện tử Auphoco tối tân nhất, nhân chụp luôn buổi trưa và tối. ĐT. 93.044.

Lớp Gia Chánh

Huyền Trân

677 Trần quốc Toản rẽ số 100đh (số 62 Ng Lâm C L)

Bài học phi cho sinh viên học sinh, các bạn lớp con CS (Phiếu 20 mốn 3000đ bốt của 2500đ). Dạy nấu ăn 1 ăn bánh Pháp, Việt, Hoa, Lâm hoa giấy hoa vải giống thật ? Bán đêm làm được. Chương trình học thay đổi mỗi tuần theo 9 kiểu các bạn: Thứ năm 20-7 : 15gr: Bánh Pháp Cayanh đào (cerises).— Tarte aux cerises (nhân chấp cam trái cây. Thứ sáu : 15g : Cơm Tây : Hanh nhân sao thập cẩm — kim tiền kê Thứ bảy : 15g : Cây thông Noel— Bánh cây Noel (Bánh Pháp. Chủ nhật : 8g : Lớp Hoa Bông rang nguyên. 15g : Cơm Pháp : gà bao đồn thịt người.

Học Radio T.V

Khai giảng 3-7; 17-7 và 1-8-1972

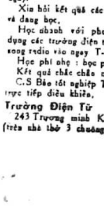

★ Radio căn bản đầy đủ với 1 thùng thực tập liên tục.

★ Transistors học và sửa trực tiếp trên máy phát hình của trường (khóa mạnh)

★ T.V 1 đợc đầy đủ nhất. Học sangđức được ngay.

Xin hỏi kết quả các học viên đã và đang học.

Học nhanh với phương pháp ứng dụng các trường điện tử Hoa Kỳ, sang radio vào ngay T.V.

Học phí nhẹ : học phí sau cùng.

Kết quả chắc chắn nhất thế đã. C.S Bảo tồn nghiệp T.V Phép-Mỹ trực tiếp điều khiển.

Trường Điện Tử Hiện Đại 243 Trương minh Ký Gia Định (trên nhà thờ 3 chuông 100thước).

24-7 Luyện Thi

Tú Tài 2 Khóa 2

Sáng — Chiều

Ôn giáo khoa Giải đề thi Mẫu đặc biệt Toán GS Nguyễn Ngọc Sau Lý Hóa GS Lương Duyên Trinh, Chi tiết xin phòng Trung Vương.

QUANG MINH 299 Trần quốc Toản Saigon.

Nhà May Đakao

Chuyên môn áo dài Raglan, đồ đầm, các kiểu áo cưới đẹp hội lý tiêu.

DẠY CẮT MAY

Cấp tốc 1 tháng hết cắt may, đã đầm áo dài Raglan. Giá tiện tại 60 Nguyễn Huy Tự Đakao (Ngã tư Cầu Bông)

linh tinh

Tìm Con

CƯỜNG con ở Đọc tin rất phải ở ngày Thủ Đức Ng ại lo giấy tờ mất hay con sẽ vào chấp chân, tất cả đang nhớ thương mong con về xem hợp Bi nói và Cầu 2 Bà vào Saigon tìm con không gặp. Cậu biết thì thế mọi lối lâm và chiếu theo ý con muốn sao cũng được Vậy con về ngay.

Kể từ nay tôi không chịu trách nhiệm về mọi hành động của chín Cường Nếu sẽ vào chấp chân sẽ chịu tội trước pháp luật.

Mẹ của con

Đỗ Thị Hướng

Cãi Số Trời ?

Quý vị đang

— Thất bại về công danh

— Đau khổ vì tình yêu

— Buồn bã ế ẩm, lỗ lã khách tạo Hãy đến Thầy Sau tại Đức Lập 140 đường Nguyễn văn Học Gia Định quý vị sẽ được thỏa lòng chắc chắn. Tiếp khách 15g đến 18g ngày thường. Chủ nhật trọn ngày.

Xin lưu ý

Nếu biết rõ vận mạng mình, quý vị sẽ tránh được vô thiết tại sẽ tiền, tai danh, ngục, đắc biết quả Hoàn Khemerak và phép phép bộ mạng rất linh ứng, bảy đến bà MAIL 219/4 Trần Hưng Đạo Saigon sẽ tọa nguyện.

XUẤT NGOẠI KẾT HÔN

— Theo chồng vẻ nước.

— Lập hôn thú.

— Chứng thực tôn, con mang họ mẹ

— Khai sanh con nuôi.

Xin đến SAIGON-TOURS, 50 CÔNG LÝ. Tél. 23.372. Cung viên mau lẹ và chắc chắn.Và HOLLDAY TOURS 12 Hoàng Diệu Khánh Hội Tel. 96.874.

Đẹp nhất nước

May ở đây đã có bộ đã đẹp hợp thời trang giá lại rất nhất nước.

— Áo dài Maxi Turaique 1.100đ

— Áo dài Raglan 900đ

— Áo dài Mini 800đ

— Áo dài thường 700đ

— Robe (Áo đầm) 900đ

— Quần Patte, sẻ gì 900đ

— Jupe Maxi 900đ

— Mini Jupe 800đ

— Chemise dài tay 700đ

— Chemise ngắn tay 600đ

Nhà May Tân Trang

217 Trần quốc Toản Saigon : Quận 10 số cũ 113 C/Đ điện Hoa Viện Quốc Gia Hành Chánh.

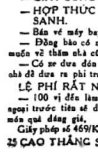

Xuất Ngoại theo chồng về nước

Xin tới xô Du Lịch và Lê Hành Lê Phong (Lelion Lafort Travel Agency) 213 Tự Do Saigon (Lầu 4, Phòng 40) ĐT : 92624. Mở cửa từ 9 năm nay. Phục vụ Quý Vị Cần một chu đáo. Giá biểu y như mọi nơi.

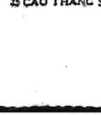

CỬU LONG LỮ HÀNH XÃ (hãng DU LỊCH)

Xuất ngoại theo chồng

Xuất ngoại kết hôn

— Thiết lập thủ tục xuất ngoại cho người Việt nam.

Thủ tục xuất ngoại theo chồng

— Hôn thú với ngoại kiều.

— GIẤY SỐNG CHUNG.

— HỢP THỨC HÓA KHAI SANH.

— Bán vé máy bay.

— Đăng bảo có sẵn ở Cambodia muốn vẻ thăm nhà cũ.

— Có xe đưa đón quý khách tận nhà để đưa ra phi trường miễn phí.

LỆ PHÍ RẤT NHẺ.

100 vị đến làm thủ tục xuất ngoại trước tiên sẽ được biếu một món quà đáng giá.

Giấy phép số 469/KT/1.

25 CAO THẮNG Sg Tel 92-408

XỔ SỐ KIẾN THIẾT

Mở ngày 18-7-72

7C1 7C2 7C3 7C4

7C5 7C6 7C7

Sau đây kết quả các lô trúng :

Trúng 400đ các vé số chót	69
2.000đ	415
4.000đ	590
20.000đ	2.398
—	9.161
40.000đ	59.675
—	64.804
—	74.675
—	98.817
—	97.808
—	58.431

Trúng 200.000đ các vé số :

199.664 – 965.498

925.950 – 847.046

400.000đ các vé số :

753.497 — 856.679

749.912 – 578.532

Độc Đắc 4 triệu đồng

649.597

— Trúng 8.000đ các vé số với lô độc đắc chỉ sai 1 con số ở bất cứ hàng số nào.

THUỐC TRỊ BỊNH ĐAU GAN

EUCHOL

LABORATOIRES SANSON PARIS

KN. 62 M/BYT/QCDP

Bệnh đau gan, yếu gan, táo bón

NỔI MỀ ĐAY, MỤN NGỨA Ở MẶT

HADZER BÁO-CHẾ NHƯNG-QUYỀN

TRANG tuổi Xanh

• Chị MAI-LOAN chăm sóc •

sáng tác của em

Cung buồn ngày họ

(Thơ chị Đào Phương Dạ Thảo và Nguyễn Thúy)

Buồn ngày thầy hoa phương nở, mất khế chăng nghĩ tăng hồ đã vắng.
Buồn chiều vào lớp học nhìn cô giáo vẻ bẽ bàng thật lên như muốn
tìm hết tất cả hình ảnh thân yêu ấy vào trong lòng. Nghe nuối tiếc thật
nhiều những thông học vừa qua và thân hết ! mà thời gian trôi chanh
thế nhỉ ?

Cuối cùng, em xin kéo hết tư trái về đây thành những chiếc vòng
để tặng cho bé hoa, vòng sẽ ra bé hoa nụ, giữa ngát an lành trong những
buổi trưa hè nắng oi ả.

Song Yên Thu

Tuổi 16

Thân tặng Minh Tâm (KT)

Hôm ai ngẫu nhiên ta không cần cả, lang chợt buồn. Con buồn vô
cớ lại kéo về ngự trị ở tâm hồn em. Ôi sao mà lạ thế chứ ? Ngẫu nhiên
thơ thẩn chi lại buồn đây ?

Tuổi mười sáu ! Ôi ! cái tuổi ngỡ ơi là ngỡ ! Kỳ vĩ là kỳ vô !
thơ mộng ơi ơi là thơ mộng.

Tuổi mười sáu, cái tuổi mà ai... nhỉ... mây ngây ngô, biết
mơ mộng, biết làm những bài thơ dại. Tuổi mà em chưa kể vướng bận
khổ đau và chỉ biết thành thơi vung vẩy theo những ngày trái qua.

Tuổi mười sáu ơi ! em thích tuổi mười sáu. Thế hãy mãi mãi ở
bên em [illegible]
nghĩ đọc sách trong vườn hoa ấy tặng viên ô mai và sẽ ca hát vui vẻ
như hồi chim[illegible].

Tuổi 16 em cũng biết buồn biết ngại vẩn vơ. Tuổi mười sáu hoa em
chăng thấy rạo rực một tình thương, như mặt lưỡng gió thoảng đến,
đem mối tuyệt vời cho tâm hồn vậy đó.

Tuổi mười sáu ! ô ! tuổi mười sáu . . .

Chim Xanh
(không trạng thái của tuổi mười sáu)

TUỔI NẮNG HẠ

Thương tặng Hoàng thị Kim Anh.
Nắng có vàng như áo nắng dệt lụa

Mây có mềm bằng mái tóc nâng
không?
Là ngôn từ thương mến ngát trong
lòng
Thương yêu quá đôi mắt nâng
rằn lụa.
Trời hôm nay đã đi vào nắng ấm.
Lối nhu mi trải nhẹ bước nắng đi.
Tả ba trình nguyên thơm ngát
dường chiều
Để hôm em lòng tặng thắm cô liêu.
Khi xa vắng tặng bạ, bà, cô, cậu
HOÀNG - THUYỀN - VY.
Trung học Tân - Định.

KHU giải trí

TỐ-MỐ

Tên thông trong năm

Việc đặt tên các tháng bằng chữ Anh hơi khó. Nhưng nếu ta biết qua tiểu sử của các tên đó, chắc ta sẽ nhớ dễ dàng hơn. Tên thường bắt nguồn từ chữ La Tinh. Ông số là tên của các vị thần La Mã. Chẳng hạn trên những tháng January (giêng) March (ba), May (năm), June (sáu)

Thông Giêng : January

January phát xuất từ tên của vị thần Janus. Janus là một vị thần kỳ lạ, hai vị Janus có 2 mặt : Janus là một vị thần kỳ lạ, hai vị Janus có 2 mặt, Janus có thể nhìn sang cùng một lúc. Janus tượng trưng cho sự mở đầu và chấm dứt. January là tháng đầu tiên của năm. Do là tháng mà người ta đặt tính toán lại trong năm mới và bắt đầu lại quá khứ trong năm vừa qua. (Còn Tiếp)

TRÒ CHƠI

TRÒ CHƠI Các em mỗi một chiếc khăn tay ra trước mặt mình rồi lấy một người bỏ vào đó một que diêm gấp khăn tay lại rồi cho người đó bế gấy que diêm đó ra rồi ra, mọi người ngạc nhiên khi... que diêm vẫn còn nguyên vẹn !

Cô gì đâu, trước đó, các em đã luồn vào trong khăn một que diêm rồi. Vì thế gấp khăn lại các em chỉ đưa cho người ta bế quẳng ở mép khăn. Do đó que tế ở giữa khăn vẫn còn nguyên vẹn.

TRÒ CHƠI : Dùng một tờ giấy chỉ lấy tiếp một tờ giấy ra mà bắt ít không đã. Mọi người đều thấy không ai làm được. Đến lượt em ta để tờ giấy ra mép bàn, dùng bút chì ra, rồi đánh dấu cây thước quật mạnh vào mép giấy thì ra ở mép bàn. Nếu quật mạnh và nhanh, tờ giấy sẽ được rút ra mà cây bút vẫn không đổ xuống.

VUI CƯỜI

Trong lớp học

Thầy giáo chỉ một anh ở cuối lớp :

— Tôi hãy cho biết ai đại phá quân Thanh vào Tết Kỷ Dậu 1789 ?

— Thưa... không biết !

Thầy trợn mắt :

— Anh có học bài không ?

— Thưa không.

— Thế anh đến trường để làm gì ?

— Dạ, coi cái lương !

— À ! Anh khoái cái lương hơn khoái học vậy anh cho đến lớp này làm gì ?

— Dạ, tôi đến rồi cần thì mới bỏ.

chuyện cổ tích

Ngày xưa ngày xưa có một ông Vua tên là vua Thế Nhi Kỳ, tính nết rất phóng khoáng và giữa lòng thương yêu dân chúng. Vào những ngày rảnh rỗi nhà vua thường dẫn đoàn tùy tùng đi thăm cái khắp mọi nơi để tìm hiểu sinh hoạt của dân chúng trong nước. Nhà vua cùng mang theo hoàng tử đi để mở mang kiến thức của chàng, mong sau ấy khi nối ngôi chàng sẽ thành một bậc minh quân.

Một ngày kia, nhà Vua và Joan, tùy tùng sau khi vượt qua nhiều ngọn núi, sông rạm, đã tới một vùng phong cảnh rất trù phú với đồng lúa mênh mông đất thành hình, bao nhiêu hàng cây cao, rất tráng lệ.

Dân chúng ở đây chuyên về nghề đét thảm. Những tấm thảm của họ đét thật tinh vi với những đường nét sắc linh động. Ai thấy mà cũng phải tấm tắc tay trầm trồ mê hoặc bởi những tấm thảm tuyệt mỹ. Hơn ấy đều lăng mỗi dại bởi hàng năm. Trong đó bởi ấy có tổ chức chặt chẽ trong bảy những tấm thảm đẹp nhất, tinh vi nhất, rực rỡ nhất. Ai muốn sắc hơn cũ sẽ được trao tặng giải thưởng. Trên một mảnh đất rộng có mấy trăm người đi lại tấp nập, chen vai thích cánh để trao tặng khen tặng thảm mới lạy đẹp đầy thu hút.

Phải nhà vua và đoàn tùy tùng tới nơi người ta đang chọn bà kết quả. Người được chọn giải khôi nguyên là một cô gái tuổi trăm hai mươi, nhan sắc tuyệt trần với mái tóc thật đen thật dài, làn da trắng mướt và cô vẫn cúi gằm đôi quyền cá ngẩng, nhu mì. Vị Hoàng tử cứ ngây người ra ngắm cô gái đến quên cả mọi người, quên cả tem thăm do nàng đét ra đã được cô ấm nhất.

(CÒN NỮA)

duyên thắm - tơ hồng

— Cô bạn của em ở Nhật Bản Trang khẽ gửi thăm tên Kim Dung (SG) Lê Đình Thúy Chương, Thiên Hương — Các bạn có muốn kết bạn đồng chữ nhân yêu của các bạn gần nơi xa nào lăng quên để con bé Trang buồn nơi bước tới. Thư về cho em lý lẽ nhé.

— Chị Lê Nguyễn Mai Trang ơi ! Nhà Trang muốn làm em của chị ghé nơi. Bằng không không bỏ chị Mai để thương của Trang Thư về cho em nghe.

BCINL-Trang O7 Quảng ngãi — Mặc Trần duyên Hương ơi ! giận Trang rồi ấy à ! Bằng cách rủ ra bỏ rồi bỏ-Buồn ghé nơi viết thư về cho Trang đi có chớ đã Trang buồn Trang giận cho xem. (N-L-T)

— Chc Bova Phương Dạ Thảo ơi ! Bé Trang gửi thư cho chị đặt cái mới nữa đó nhớ đó! Cái cho chị Lan Rừng nữa nghe và khen tài làm hết của bé Trang nữa chớ bỏ hết... (NLT)

— Hoàn ngọc Thu nữa yêu cầu em tết cả chiều một ngày hôm làm phải không thu. Đừng giận hờn gì em nữa nha. Thương Thu ngưn gần lên đi nào. (NLT)

— Lê xanh ơi ! Nhận được khiếu Bưu Vu Ve. Thế sao cho biết ý kiến nhé. Chúc cô bé công ngày cang mạn, chịu không ? Bưu Vu Ve (Đào thị Mi Hồng)

— Thầy Mai Bi nói Nguyễn thị Kỳ Niệm ơi ơi ! Bao giờ xuống thăm chị Trang nhớ bảo tin cho Bưu Vu Ve bết ra nhé. À lại phải mang mấy quả bưởi thật to nữa đó Mến Bưu Vu Ve (Đào thị Mi Hồng).

— Em Hồ Ngọc Diễm Thúy—Cẩm Định : Không được đăng thì gửi tài khác, không có nghĩ chị ra đâu. Lời nói để thương ghét hết em. Em có gửi bài mới đi nhé. Bài cũng có giá trị, khi đăng, các bạn sẽ cùng thân phục phiếu hàng cưng ?

— Em Hoa Trong Tư—Saigon : Nếu em muốn nhắn cho LRBH thì em vit vào 1 tờ giấy những lời nhắn của em. chị sẽ nhờ đường Dây Thân Ái chuyển tới L.R. chứ chị cũng không biết địa chỉ em ạ.

Thân mến
Chị Mai Loan

hộp thư

— Em Hồ Cẩm Tú Quảng Ngãi : Tội cho em quá. Trong khung cảnh bom đạn tơi bời như vậy mà em không lo cho bản thân, cái mong sao mọi người được chăng thoát tai nạn. Em cứ cầu nguyện đi em. Những tâm lòng vị tha nhân ấy như vậy thật quí vô cùng em ạ.

— Em Bưu Vu Ve Sg : Cuối hết cô là em cười cái người yêu đời vì cười thôi mà, vì cười làm mất lòng mọi người đó em. Cười gồng ông Bảy Chà là lời khen, đăng cả sự ngăn em.

— Em Hồ Ngọc Diễm Thúy—Cẩm Định : Không được đăng thì gửi bài khác. Em có nghĩ chị ra đâu. Lời nói để thương ghét hết em. Em có gửi bài mới đi nhé. Bài cũng có giá trị, khi đăng, các bạn sẽ cùng thân phục phiếu hàng cưng ?

— Em Hoa Trong Tư—Saigon : Nếu em muốn nhắn cho LRBH thì em vit vào 1 tờ giấy những lời nhắn của em. chị sẽ nhờ đường Dây Thân Ái chuyển tới L.R. chứ chị cũng không biết địa chỉ em ạ.

Thân mến
Chị Mai Loan

LƯU Ý :

Thư từ, bài vở gửi cho Trang Tuổi Xanh, xin các em đề : Chị Mai Loan.
Trang Tuổi Xanh.
số 235 Phạm Ngũ Lão Saigon

LI NỐI THEO TRANG 1

Phóng viên Donald Davis loan báo-I loạt các chuyến tầu công vào hậu tuyến lực lượng hành quân mà các cứ quân ta là nhằm đánh lạc hướng địch được 20.000quân Đỏ và TQLC hành quân vào Quảng Trị phía rất đã...

Huế bị pháo kích ngày 20 7

Phái viên Thương Chiến từ Huế điện về sáng hôm nay cho hay vào lúc 19g30 tối ngày 20-7 cộng quân đã đã bắng chục bốn tiền 122ly và đại pháo 130-ly vào thăm thành nội, thuộc thành phố Huế.

Tin sau khiến cho hay trong sáng nhạy bén của cộng quân đã vào thị xã Huế sáng nay chỉ có 4 quả đạn, vì không quá cần lại đầu thôi. Sự thiệt hại chưa được biết rõ. Chúng tôi sẽ loan báo đầy đủ tin tức về sự thiệt hại vào số báo mai.

Như vậy, trong lần tiếp 5 ngày qua thì xã Huế bị pháo kích liên tục.

Cuộc pháo công tại chiến Quảng Trị nay đã bước sang tuần lễ thứ đã bước sang tuần lễ thứ 3 tuần qua, và những quả cầu lại đầu đã tới đúng và lấy lại thế chủ động ở ta trường.

Để đặt mục tiêu này phía ta bị thiệt hại trong đương với một tiêu đoàn tử thương và hai tiểu đoàn bị thương. Phía Cộng quân có khoảng 2 trung đoàn bị tiêu diệt, ngăn là không 6 ngàn bị hạ.

Tuy nhiên chưa có đầu hiệu nào chứng tỏ quân BV đã có lấy lại, đem được hay là ý chiến đấu.

Một chuyên viên ở ngoài vẫn đã BV nghĩ rằng sẽ tiếp tục Cộng quân sẽ đặng tại mặt trận này đường như đã nó tại thế trước khi Cộng quân tràn qua Hòa phủ chiến ngày 1.4

Người ta tự quan tâm tới việc chưa chiếm được Quảng Trị nhưng các sĩ quan Việt Mỹ ở ngoài tâm đến nguyên phía Tây của lực lượng hành quân Lam 72.

Một ký do khiến cho chiếm chậm tại là các đơn vị hành quân đã được lệnh tiến chậm để có thể bảo vệ bên sườn.

Người ta vẫn quan tâm đến sự kiện Cộng quân có thể lần tránh để rút lên cùng Hồ trong lúc Đỏ và TQLC tiến vào Quảng trị Cho đến nay chưa này chưa xảy ra. Tuy nhiên có đầu vết chứng tỏ Cộng quân BV đã chuyển dịc xuôn phía Tây và nhà Mỹ được đoán Cộng quân có thể đã mở cửa vào Huế tuyến trung tuần tháng 10.

Pháo kích

Trong khoảng từ 17g10 và 21g20 đêm vừa qua, Cộng quân pháo kích 80 quả đạn đã 8 = 130 ly vào 1 đơn vị đóng tại tại các BBB tỉnh ly Quảng Ngãi, gây cho ta tổn thất nhẹ.

Phi cơ Mỹ bị bắn hạ

Phi cơ Mỹ lần thứ ba trong 2 ngày bị bắn lên = cộng quân VNCH ở gần Quảng trị lúc 1 binh sĩ ta tử thương 16 bị thương.

Phái ngôn viên Mỹ nói vụ này xảy ra ngày thứ ba thì phi cơ Phan ông của Mỹ quân phi trực cho lực lượng hành quân ở Qua Đông Nam Quảng trị bên chân vụ 1 ngày.

Thiệt hại thiên quân

Người ta thông báo ngày biết ECCT CT trong tuần lễ từ 9 đến 15.7 tạ bạ 2821 cộng quân bắt 43 tên và 294 cộng cung đồng và 652 súng cá nhân.

Phía ta có 637 chết và 7367 bị thương 321 mất tích, mất 14 súng cộng đồng 665 súng cá nhân.

D NỐI THEO TRANG 1

(Tiếp 2).

— Được sết và chấp nhận giả cả và đồng vụ cung cấp và trang tải (điều 3).

— Được ý các biện bắc tiếp nhận vật liệu và công tác (điều 4)

— Được sết bảo vệ thành hoàn và kỹ phát chi phiếu tới cho chủ thầu (điều 5).

Việc tạp trang mọi quyền hành như vậy sẽ khó hiểu, vì rằng là một sự việc tuổi bắc với Bữa lộ của Hội.

Điểm thứ 7 :

Theo Điều 1, mọi chi phí quan trọng đều do HBQT kỳ phát chi phiếu, chi phiếu này gồm 3 chữ ký của Phó Quỹ, Tổng Thư Ký và Chủ Tịch HBQT, trong đó không có người Tổng Trưởng QP.

Mặt khác, trên của Hội không thể ấn ý vào những trường mục cá nhân, đó là nhân giữ và tự do rút tiền ra là cứ lúc nào.

Cuộc điều tra cho biết : một ngân khoản 400 triệu đồng của Hội đã được chuyển vào 2 trường mục cá nhân của Trung Tướng Nguyễn văn Vỹ. Tổ 2 trường mục này, Trung Tướng đã lấy lượt tự phát chi phiếu thành viên các nhà thầu, với chữ ký duy nhất của ông, vì đây là trường mục cá nhân.

Một khoản vì như thế 2 tỷ người, đã cho Trung Tướng có thêm chi về ngân tiền.

Thua Quý Vị.

Về phần cung cấp và thiết vì cho con đi, người sự đồng phụ của Công Binh nhưng đã nói tên. Ủy Ban Thực Hiện đã lập tất cả trên 60 khế ước và Phiếu Đặt Hàng.

Chúng tôi chỉ nói rằng con 2 KU, trong đó : vì đã khám thấy nhiều số tiền bị thất thoát và thêm lạm, 1 cách ấy thế là tăng vọt.

(Còn tiếp)

Con đường hòa bình

Tiếp theo trang 2

Bạn học nên ngân sách quốc gia.

Bình nhưng đã phải mở rộng kế hoạch phát triển gần dự phát vì không đáp ứng được các mục tiêu. Chú Hồ Thành thì đang phải đối trạnh với những vấn đề bành trướng quá mức.

Cuối cùng là 9 nguyên cân 30 triệu đô Hàn quốc và 15 triệu đô Bắc Hàn cũng cả = xét 5,000 năm trước thăng vào hòa, muốn thăng nhất trở lại

Xum họp gia đình

Hành động tập tối cả lẽ tập trung cả = o các cả gắng của Hồng Thập Tự nhằm thu xếp việc đoàn tụ của hàng triệu người Hàn bị gia đình chia cắt trong bao năm. Các cuộc trao đổi lực sĩ và kỹ giả sẽ tiếp theo sau đó. Những vấn đề như thăng nhất sẽ giảm và trong chế hai bắc bao sau.

Một giai chức nói : Điều chắng tôi đang mong tìm là bước đầu cho 1 sự khởi đầu".

Cho đến vậy đã nên thì đối với Mỹ và các nước khác có liên lạc sau sẽ vụ Hàn quốc, đây cũng là 1 bước vì đã nói sẽ mối quy tài phát triển tranh tại 1 trong những điểm nóng trên thế giới.

A NỐI THEO TRANG 1

Dự luận trong sự đoán 1 Không Chân tổ vẽ là cuối cùng Đại tá Kh. có đi chiến đấu thương cấp, nhất những thương cấp quyền thế. Dự luận này cho biết đại tá Kh. đang đến xem ở trong sự đoán đã tiết tài liệu quan đến những hành đoàng lem nhem của ông. Đại tá Kh. vẫn phương điện quá cấp quyền hạn thương cấp khá lớn. Thời cho ông Phó Rồi, ở gần Phó Rồi, ở cấp tác không đối lũng đại tá Kh., nhưng nhờ đại tá Kh.. khiến chiến thắng định hết trong bà Phó Rồi mà sau đó ông Phó Rồi lại không biết sau đại tá Kh.. nữa. Đại tá Kh., đã tuyên bố với đơn em tăng đại tá bắt chấp do luận chỉ các thương cấp của mình bắt lòng mình là Đại tá Kh.. Hiện đại tá Kh., đang cho đến em về Saigon phụ với bà đại tá Kh... lo việc chiến đấu thương cấp.

Đại tá Kh., đã nói với những quân sự của cộng tăng với tiên cái gì ông cũng sẽ vượt qua hết.

Quái đản hơn nữa là đại tá Kh... đã nói rằng các sang trong bộ mặt lênh binh tăng lâm nên ông chẳng lo ngại gì đã.

NGÔ MAI : Bà đại tá Kh... vô Saigon với hai mươi triệu lo chạy cho đại tá Kh... cho ở ngồi vị trưởng đoàn 1 không quân.

G NỐI THEO TRANG 1

jại chỉ sẽ được hội đồng nội các thảo uận và quyết định trong một phiên họp sau tuần tới.

Theo nguồn tin trên, những thành phần tư chúc thuộc các ngành nghiệp nếu không bội đã điều kiện sẽ phải đi nhập ngũ. Ở đó thành phần công chức được miễn tuổi quân dịch thì khối phải đi thi hành nghĩa vụ quân dịch.

TLD Lao Công Mỹ tố

Thái độ

HOA THỊNH ĐỐN 19.7(AFP)— Nguồn tin thông thạo cho biết : Hội đồng phối hợp ở Tổng Liên đoàn lao động (AFL-CIO) họp tại Hoa thịnh Đốn hôm thứ tư quyết định không ủng hộ 1 ứng cử viên Tổng Thống cho đến Mỹ và đã 117 nghiệp đoàn trong bế thống tự do lựa chọn.

Lực lượng Mỹ ở Thái Lan

HOA THỊNH ĐỐN 19.7 (UPI). — Lãnh tụ đảng đân chủ tại thương viện, nghị sĩ Mike Mansfield nói rằng Hoa Kỳ biết có hay sắp có nhiều quân đội trên đất Thái Lan hơn tại VN. Đặt gặp đến việc Tổng Thống Nixon định cắt giảm số binh sĩ Hoa Kỳ tại VN sang 35 ngàn trước cuối tháng sau thì thượng nghị sĩ Mansfield nói : Lực lượng Hoa Kỳ đông tại Thái Lan chắng bao lâu sẽ vượt quá tổng số Mỹ ở VNCH.

Thái Lan có thêm 1 phi trường Quốc Tế

VỌNG CẢC 19-7 (AP)— Thái Lan đã cung cấp cho người kỹ sư đã lịch đang phát triển tại Thái Lan một phi trường thương mại mới ở Hat Yai, thuộc tỉnh Songkhla cách phía Nam Vọng Các 688 cs.

Phi trường mới này là một bước tiến đầu tiên của chánh quyền nhằm phát triển vùng biển đã miền Nam ít lợi lộ xa lắng.

K NỐI THEO TRANG 1

[illegible] VN thước ngày 31-8 và đã [illegible] hoạt động quân sự [illegible] khắp Đông dương hàn [illegible] Mỹ ở Bắc Việt được [illegible] thích.

Tu chánh án Mansfield gần phù hợp với lập trường của thượng nghị sĩ George McGovern về VN và nhà chương trình tranh cử được đăng Dân Chủ chấp thuận tại đại hội ở Miami vừa tuần rồi.

Chánh phủ Nixon hiện phản đối mọi sáng kiến của quốc hội nhằm chấm dứt chiến tranh VN, viện lẽ rằng kiến đó sẽ hạn chế tự do hành động của chánh phủ tại hội đàm Ba lê. Chánh phủ đã bắt đầu hay đông lực lượng để thêm lên nhằm cho tu chánh án Mansfield thất bại.

Như thường lệ, chắc chắn nhiều thương nghị sĩ Cộng hòa chủ trương hòa bình tức khắc ở VN sẽ biểu quyết theo bên đối lập. Nhưng nếu số nhiều bên nhóm các thương nghị sĩ Dân chủ bảo thủ ủng tộ chánh sách VN của Tổng Thống Nixon lại bỏ phiếu quyết ủng hộ chánh phủ.

Dự án luật của Cooper

HOA THỊNH ĐỐN (UPI).— Trong một dự án luật chống chiến tranh sắp tới, nghị sĩ Cooper của TNS John Sherman Cooper thuộc đảng Cộng hòa Tiểu bang Kentucky đã đề nghị Mỹ rút hết khỏi Đông Dương nếu thương thuyết không chấm dứt được cuộc tranh VN trong vòng 4 tháng.

Bản tu chỉnh Cooper này là lần đầu tiên đã loan báo vào ngày 3 và 6 Bale. Ông bảo lãng trái lại đề nghị này đưa ra cho Hanoi các bảo đảm là quân đội Mỹ sẽ triệt thoái. Trên thực tế, ông Cooper đã vượt xa lãnh tụ Đảng Dân chủ Mike Mansfield trong bảo tu chỉnh ấy. Ông đã đề nghị cho tổng thống phải đưa ra 1 chương trình toàn diện để cho Mỹ có thể rút hết quân đội Mỹ từ sau đến 1 tháng 10.

Nhưng tu chỉnh của Mansfield cho Mỹ phải rút hết quân đội Mỹ từ sau đến 1 tháng 10.

B NỐI THEO TRANG 1

Tải chiếm ba quận

BÌNH ĐỊNH (HT) 20-7— Cuộc hành quân tái chiếm 3 quận phía Bắc Bình Định kể lại vào tay Cộng quân trước đây đã khai điền bắt sau giữ sáng hôm qua 19-7.

Theo tin điện của phái viên HT từ QuiNhơn : binh lực lưỡng tại chiến 3 quận TamQuan, BồngSơn và Hoài Nhơn phía Bắc Bình Định gồm 22 BB và 5B2BB đã được đưa vào quyền chỉ huy của Chiến Trường Nguyễn Hữu Hạnh. Tư lệnh phó Quân khu 2 Phó tả hành quân của Trường Hạnh là Đại Tá Phan Đình Niệm. Tư lệnh sư đoàn 22. Cánh quân của Sư đoàn 22 sẽ tiếp quản lãnh thổ 2 quận vừa tái chiếm của sư đoàn 2 BB sẽ đóng trong phía Nam và như vậy 2 Sư đoàn VNCH và cảnh Cộng quân tiếp xúc gần gũi.

H NỐI THEO TRANG 1

hôm nay đã đến trụ tổ nơi mình thăm mà anh Jane Fonda, vẫn tỏ vẻ đắm đuối tuyên bố tán dương phát thanh Hanoi kêu gọi quân đội Mỹ đầu hàng.

Theo ông đến hôm, thì ông Mỹ có tuyên cáo hay không tuyên chiến với BV, nếu bắn của Jane Fonda cũng là phải bỏ đồng bỏ tù.

HÀN THÀNH (VT) 20.7— Bắc và Nam Hà đã đồ thuận mở hội nghị Hòa bình từ 2 miền vào ngày 15.8 tới đây, chỉ thời gian mà đoàn tụ chống 10 triệu gia đình bị phân chia từ năm 1945

Hai bên đồng ý sẽ tiến một cuộc gặp gỡ sơ bộ vào cuối quyết định tham phân họp đầu tiên của hội nghị sẽ nhóm tại Bình Nhưỡng thủ đô Bắc Hàn hay tại Pháp Thành thủ đô Nam Hàn vào ngày 5-8-72

C NỐI THEO TRANG 1

Ảnh hưởng cuộc họp một tại Wallstreet

NƯỚC LỚN 19-7 UPI— Cuộc đi Bale của Kissinger để mật đàm về chiến cuộc VN khiến thị trường chứng khoán đã tăng vọt ngày thứ tư vừa qua. Thị trường chứng khoán đã đã khởi lên đến mức kỷ lục kể từ khi cuộc [illegible]

Cuộc mật đàm hôm thứ tư vừa qua là cuộc họp thứ 14 giữa Lê Đức Thọ và Kissinger. Ông Kissinger đã bay đến Bà Lê trên một chiếc máy bay quân sự đặc biệt của HK bay Phép đến một phi trường quân sự gần Bale.

Theo các nguồn tin chính phủ Pháp các viên chức Pháp đã tổng tiếp bằng cách cung cấp cho chỗ ở, xe cố mân che để đưa Kissinger đến địa điểm bí mật gặp Lê Đức Thọ.

Hôm nay là lần đầu tiên mà một cuộc gặp gỡ riêng giữa Kissinger và Thọ đã được tiết lộ ngày hôm qua đều ra.

Theo các nguồn tin chính phủ Pháp các viên chức Pháp đã tổng tiếp bằng cách cung cấp cho chỗ ở, xe cố mân che để đưa Kissinger đến địa điểm bí mật gặp Lê Đức Thọ.

Hôm nay là lần đầu tiên mà một cuộc gặp gỡ riêng giữa Kissinger và Thọ đã được tiết lộ ngày hôm qua đều ra.

Theo các nguồn tin chính phủ Pháp các viên chức Pháp đã tổng tiếp bằng cách cung cấp cho chỗ ở, xe cố mân che để đưa Kissinger đến địa điểm bí mật gặp Lê Đức Thọ.

Hôm nay là lần đầu tiên mà một cuộc gặp gỡ riêng giữa Kissinger và Thọ đã được tiết lộ ngày hôm qua đều ra.

Theo các nguồn tin chính phủ Pháp các viên chức Pháp đã tổng tiếp bằng cách cung cấp cho chỗ ở, xe cố mân che để đưa Kissinger đến địa điểm bí mật gặp Lê Đức Thọ.

Hôm nay là lần đầu tiên mà một cuộc gặp gỡ riêng giữa Kissinger và Thọ đã được tiết lộ ngày hôm qua đều ra.

Sau một đêm

Vẻ vẻ sôi đến, các viên tới viên tiếp tu 3 lý do : tình hình quốc tế thuận lợi, Nixon cần có 1 cuộc ngoại hòa để thôi để được tái đắc cử, BV thấy lợi trong thương thuyết; ngoại chiến với Nixon hơn là chờ đợi sau ngày bầu cử. Mỹ và nước cũng là sự thật bại của BV trong trên tăng cũng kích hiện nay, trong khi Nga và Trung cộng tỏ ý chỉ lũng bộ BV một cách yếu ớt.

VẤN ĐỀ HÔM NAY

(Tiếp theo trang 1)

tiền tro ra bởi những mâu thuẫn, bởi mô bởi nước mắt của những người lính đang giữa khổ, đang bị sinh ngoài tiền tuyến !

Tuy nguyên Bộ Trưởng Quốc Phòng, Trung Tướng Nguyễn Văn Vỹ đưa ra lý do là Trình Trưong Binh, chống của Nguyễn thị Chuyên, em ruột của Trung Tướng Vỹ đã xa Cựu Tướng Lê văn Kim kêu em gái là Lê thị Thương, giám đốc Hưng Nam Công Ty vào lão lá sắt để kiếm lời ở trước đông đã cho thấy, đây là hành động sơ cấp chính, không thể vào cho nhóm và thu thập được.

Do đó, chúng tôi thấy cần kêu gọi vị Tướng Trợ và Tiết Kiệm của tập đoàn VN, Tổng Trưởng Tài chính đầu chống Cộng Sản Bắc Việt xem lăng mà thôi !

Hình ảnh tiền vậy Cả Thành Quang Trị để tiêu diệt không toàn quân xâm lược Bắc Việt bao bông bao nhiêu thì sự nữa hòa của đân chúng đối với tập đoàn tham những quý Tướng Trợ và Tiết Kiệm của

Tổ Quốc lâm nguy

(Tiếp theo trang 1)

— Xin quý đồng nghiệp đừng có sống. Là anh em cùng lập trường chứng ta nên bình tĩnh thảo luận. Nếu tôi được mời giải pháp thì cũng là cũng ta có anh hoạt động để đưa đầu, thì nhau, cùng chung ta là cùng ta có anh hoạt, có lâm việc.

— Thưa quý đồng nghiệp, tôi đến tới giờ, rất chỉ nghĩ, và đã theo đúng lý luận thảo luận. Tôi đã ý ý phải thăng tay với đồng nghiệp nhưng tôi nghĩ nên bình tĩnh chưa nên vội vã. Anh hãy ngồi xuống và cùng thảo luận để lành mạnh nên tôi đã đề nghị cho chúng nên vội vã. Tôi đã đề cập tới, mới khia cạnh lết sức quan trọng giữa liên lạc với tương lai của tổ quốc. Bạn là phần ứng của đu lung. Hãy nói rõ hơn là cần bao nhiêu. Thưa quý đồng nghiệp, theo tôi tôi được biết trong đây, bao chi tất ngân vương Vỹ Cảnh và kỹ giữ, chỉ là tại sao nghiệp, vì sợ ý loạt tin có bao cho qua đích trong Vỹ mà anh thì bị quân cảm tư chép theo lịch Trung Vỹ tới nhà bắt sau khi mới cuối vợ. Anh hãy ngồi xuống và cùng thảo luận.

Bất rồi một kỹ giả nào nói ra gần tên của tôi thì được cho đi Bến Hải. Vì thế, vụ quý tiết kiệm đã do một ông Mỹ thực tế đến tiếc. Bắc Việt đã dam dụng tôi Nay trong Vỹ chỉ mới vừa bỏ, chưa bị gom mà bắc chỉ đã đòi xử tôi, đã tịch thân tôi ở [illegible] Đại tá Thì, trước đây đã tên cho đến tôi đã bắt kỹ gả [illegible] cho trong Vỹ mới chức mà đã đang kỉ tôi đã đồng kêu tôi cùng tôi [illegible] tôi đã đồng cùng nước. Xin quý đồng nghiệp [illegible] trong nước nhà [illegible] tôi lên. Khi mình lên mặt, hy nhu không con tôi đã [illegible] thì mình bắt quyền, tôi tôi [illegible] tôi đã, mặt đâm. Vì đây là vấn đề có liên hệ tới trong tôi cái chính chung ta, xin quý đồng nghiệp cho phép tôi nói đúng mặt chức nhất ý.

Thưa quý đồng nghiệp, theo chỗ tôi biết, bắc cái trước đây vẫn có truyền thống cuộc tôi là không [illegible] nhưng vẫn theo chỗ tôi biết, gần đây bộ đã bắc nhau bắt truyền thống [illegible] chỗ trong người lại : đợi đánh người ngã ngửa ! Trong Vỹ là trường hợp điển hình. Ông Vỹ chưa bị bắt chưa biết có bị trừng phạt không mà bắc chỉ đã đòi bắt bắt bỏ vì tội thu tiền tôi sau. Nếu ông Vỹ bị bắt tất cả thế người ta đều tro đi tam tức. Thưa quý đồng nghiệp, tôi nghĩ rằng, ở những đại vị có thể thanh những, khó ai trình bỏ thăm những. Do đó, thay vì mạnh tay với số đông người đã có chức vụ như trường Vỹ, có lẽ chúng ta nên hướng cuộc thảo luận qua mặt tích khác, là làm tiền ở nước bắc đâm ra tin, xanh mặng và ai sau cũng có chức vụ sau tới chức vụ. Nếu khi con tại chức cho được lên vệ mới, thì sẽ nhiều tới chức vụ cho được bảo vệ mới, vì quy quyền không còn nữa. Nếu chẳng những không bảo vệ mà không tạo cho tạo cơ bộ, cho dù hiện làm thì những người như trường Vỹ.

Thiệt hại thiên quân

Phía ta có 637 chết và 7367 bị thương 321 mất tích, mất 14 súng cộng đồng 665 súng cá nhân.

Con đường hòa bình

Tiếp theo trang 2

Bạn học nên ngân sách quốc gia.

Bình nhưng đã phải mở rộng kế hoạch phát triển gần dự phát vì không đáp ứng được các mục tiêu. Chú Hồ Thành thì đang phải đối trạnh với những vấn đề bành trướng quá mức.

Cuối cùng là 9 nguyên cân 30 triệu đô Hàn quốc và 15 triệu đô Bắc Hàn cũng cả = xét 5,000 năm trước thăng vào hòa, muốn thăng nhất trở lại

Xum họp gia đình

Hành động tập tối cả lẽ tập trung cả = o các cả gắng của Hồng Thập Tự nhằm thu xếp việc đoàn tụ của hàng triệu người Hàn bị gia đình chia cắt trong bao năm. Các cuộc trao đổi lực sĩ và kỹ giả sẽ tiếp theo sau đó. Những vấn đề như thăng nhất sẽ giảm và trong chế hai bắc bao sau.

Một giai chức nói : Điều chắng tôi đang mong tìm là bước đầu cho 1 sự khởi đầu".

Cho đến vậy đã nên thì đối với Mỹ và các nước khác có liên lạc sau sẽ vụ Hàn quốc, đây cũng là 1 bước vì đã nói sẽ mối quy tài phát triển tranh tại 1 trong những điểm nóng trên thế giới.

Luật Tối Thượng

— Tiếp theo trang 1 —

rều tiên liệu là không chấp đựng nổi hối xuất này, thì đồng cho con em du học. Chánh quyền đã để dài cho đồng bào gửi con em du học, bây giờ đồng bào cần kêu gì nữa ?

— Nếu đồng bào không đủ tiền cho con em, thì nó cội chẳng vẻ. Nếu đồng bào không gọi chẳng vẻ, có nghĩa là đã đủ tiền hối xuất, du học vẫn còn vường hơn ở nhà. Vậy du học vẫn còn là một đặc ân sau khi thay đổi hối xuất. Đã được hưởng đặc ân, còn kêu ca gì nữa ?

— Nếu vẫn cho du học sinh không đổi xuất 118 đồng, tức là chính giữ phải trợ cấp kiều tại biệt giữa hai hối xuất 425 và 118, số tiền trợ cấp ấy lên tới gần một triệu đồng cho mỗi người trong một năm, đồng bào cần phải chục người lính chiến đấu. Đã không phải chiến đấu, còn đổi được hưởng quyền hàng tiền vương mãu của hàng chục người chiến đấu là quá đáng. Trong tình trạng hiện tại, nếu chánh phủ đồng ý cho những người thực lớp tuổi đi lính, mà người đồng học triệu đã được ra ngoại quốc ở, và không được chuyển ngân, chắc chắn có rất nhiều người xin đi. Con em đồng bào được xuất ngoại, không mất tiền, hay ngăn hàng tháng. Như vậy là đặc ân rồi.

Tóm lại, khi các đại diện đến cử chúng tôi cần bị lý sinh quyền xuất ngoại, thì đồng bào không nên đòi hỏi nhiều.

Thân ái chào đồng bào.

DB.vn.

TIN MỪNG

Được Hồng Thiếp ngày 12-7-1972
Ông Bà Đại Tá Lê tấn Phước Tham Mưu Trưởng Sư Đoàn 2 bàn
Bà Vu quý cô Trưởng Nữ

LÊ THỊ VUI

kết duyên cùng

CUNG ĐỨC HIỀN

tại Saigon.

Thành thật chúc vui cùng Ông Bà Đại tá và chúc hai cháu trăm năm hạnh phúc.

Trung tá Phạm thế Vinh
Tiểu Khu Quảng Trị

XE LAM LƯU Ý

Chúng tôi mới nhận được thính nguyện thư của một số anh em tài xế xe Lam nhằm chống đối âm mưu của một số người muốn biến xe Buýt phế thải của Mỹ thà bỏ xe buýt thay thế cho xe Lam trên ba lộ trình : Saigon—Gia Định, Saigon — Thị Nghè, Gia Định — Thị Nghè. Yêu cầu phế thải của Mỹ là do tư bản sực lợi bóc lột lao động xin hãy lọc xét cung cấp gấp cho chúng ô để chúng tôi kịp thời ứng phó.

Dân Biểu Nhữ-văn-Ủy
Văn Phòng 138/3 Ngã Tư Trung Chánh
HÓC MÔN — GIA ĐỊNH

HƯƠNG VỊ CỐ ĐÔ HUẾ

XIN MỜI ĐẾN QUÁN ĂN ĐỒNG Ý

số 27 Bis đường Bùi Chu — Saigon

Đặc biệt : BÚN BÒ GIÒ HEO, BÁNH BÈO CHÁO LÒNG, TIẾT CANH

Chi nhánh của một quán ăn đã nổi tiếng ở Huế từ 20 năm, lần đầu tiên xuất hiện ở Thủ Đô.
Chủ nhân kính mời

CẦN NGƯỜI

Các Nhà Viễn Việt Nam có kinh nghiệm để làm việc cho hãng LSI/MSD tại Phi trường Biên Hòa. Ứng viên phải hợp lệ quân dịch (hoặc được hoãn dịch từ 12 tháng trở lên). Nhận đơn từ 1 giờ trưa đến 5 giờ chiều tại 273A Nguyễn minh Chau, Phú Nhuận từ nay đến ngày 19-08-1972.

- Chuyên Viên Kiểm Soát Xe Hơi.
- Chuyên Viên Tiếp Liệu.
- Chuyên Viên Điều Xe Hơi.
- Chuyên Viên Cơ Giới.
- Huấn Luyện Viên Cơ Khí.
- Thông Dịch Viên Kỹ Thuật.
- Phân Tích Viên Kỹ Thuật.
- Thợ Hàn Refrigerator (bình nước ta bơi).
- Thợ Máy Xăng (Essence).
- Thợ Máy Dầu (Diesel).
- Thợ Máy Xe Hơi.
- Thợ Đồng Xe Hơi.
- Thợ sửa Hệ Thống Chuyển Lực.

KONTUM :
Tuyển Chủng Sinh

Chúng viện Thừa Sai KONTUM vừa di chuyển về Học viện Đông Châu Cửu Thế ĐALAT, sẽ tổ chức 2 kỳ thi tuyển học sinh vào lớp Sáu niên khóa 72-73 tại :

1) **Tiểu chủng viện Saigon, 6 Cường Để SG**
Từ 9g sáng ngày 27-7-72 đến 9g sáng ngày 29-7-72

2) **Tư Thục Minh Đức, PLEIKU**
Từ 9g sáng ngày 10-8-72 đến 9g sáng ngày 12-8-72

Thí sinh phải thuộc gia đình đạo đông, không quá 12 tuổi, đã học hết chương trình lớp Năm.
Hồ sơ dự thi, gửi trước về nơi dự thi.
Khi đi thi, cho mang mùng và các đồ dùng cá nhân khác với 500đ lệ phí.

BAN GIÁM ĐỐC

ECOLE PASTEUR

12, Sương Nguyệt Ánh, Saigon

KHAI GIẢNG :

03-8 : Tiểu và Trung Học tới lères (A.C và D)
11-8 : Terminales A. C và D.

Địa điểm mở

PHÒNG MẠCH

hay văn phòng Thương mại rất tốt, sẵn đủ mọi tiện nghi. Cần người có khả năng hợp tác thuê bao. Hỏi Bà HẰNG NGA 96 Trịnh Minh Thế — Khánh Hội.

PHÒNG TRÀ CA NHẠC ĐỒNG CỬA
Nằm nhà nghe Bằng Nhạc

TRƯỜNG HẢI 10

là «hết xẩy»...
Đã phát hành ngày 9-7-72

Cáo Thị Đấu Thầu Công Khai

NGÀY GIỜ VÀ NƠI ĐẤU THẦU :
— Ngày 07 tháng 08 năm 1972, hồi 9 giờ tại Phòng Hội Đại Đội Tổng Hành Dinh Quân Đoàn III. Trại Hùng Vương Biên Hòa.

MỤC ĐÍCH VIỆC ĐẤU THẦU :
— Khai thác Cây Lục Bộ Sĩ Quan thuộc Bộ Tư Lệnh/QĐIIIQK.3 niên khóa 1972.

TIỀN KÝ QUỸ TẠM :
— Tám mươi ngàn đồng chẵn (80.000đ)

NƠI THAM KHẢO HỒ SƠ VÀ ĐIỀU LỆ SÁCH :
— Bộ Tư Lệnh Quân Đoàn III QK.3 (Phòng 4) Trại Hùng Vương Biên Hòa.
— Đại Đội Tổng Hành Dinh Quân Đoàn III.
— Bộ Chỉ Huy 3 Tiếp Vận (Phòng HC/Mãi Lộc) Trại Lê văn Duyệt, Saigon.
— Sở Hành Chính Tài Chánh số 1 (Phòng Hành Chánh, Trại Nguyễn Trường Tộ, Cầu Vượt) trong những ngày giờ làm việc.

KBC. 4531, ngày 19 tháng 7 năm 1972
Đại Đội Tổng Hành Dinh/QĐ.III

Phân ưu

Được tin Bà Đệ của Bạn NGHIÊM TUYẾT ÁNH :

Cố Trung Úy NGHIÊM XUÂN TRƯỜNG

là ly sinh vì Tổ Quốc tại Chiến Trường QUẢNG TRỊ ngày 12-7-72.

Chúng tôi thành thật chia buồn cùng TUYẾT ÁNH và tang quyến.

Khe, Lam, Kim Chi, Hoàng
Minh, Nguyệt, Kim Vinh,
Hà, Mai, Thủy, Muội

Phân ưu

Được tin :

THÂN PHỤ

Thiếu tá Trần Kim Đệ Tiểu Đoàn Phó Tiểu Đoàn 9 TQLC vừa mãnh chung. Toàn thể quân nhân các cấp thuộc Tiểu Đoàn 9 TQLC thành kính phân ưu cùng Thiếu tá và tang quyến.

Trung Tá Nguyễn văn Đỉ
Tiểu Đoàn Trưởng
và SĩQuan, Hạ Sĩ Quan, Binh Sĩ Tiểu Đoàn 9 TQLC

Phân ưu

Được tin buồn :

Cố Trung Úy Phi Công
NGUYỄN HỮU TÀI

Trưởng Nam của Chuẩn Tướng Nguyễn hữu Hạnh Tư Lệnh PhòngQuân Khu II đã hy sinh vì Tổ Quốc.
Chúng tôi xin thành thật phân ưu cùng Chuẩn Tướng và Gia Đình Ông Bà Trung Tá Nguyễn văn Tố
Tỉnh Trưởng Kiến Tiến Khu Trưởng Phú Yên

Cáo Phó

Chúng tôi đau đớn báo tin cùng thân bằng quyến thuộc được biết Chồng, Cha, Ông, Cố chúng tôi là :

Cụ LƯU VĂN TỰ tức ĐỨC LONG
Pháp danh QUANG MINH

đã mệnh chung ngày 19-7-72 tức ngày 9 tháng 6 năm Nhâm Tý tại Saigon, hưởng thọ 76 tuổi.

Lễ động quan sẽ cử hành hồi 8 giờ sáng thứ bảy 22-7-72 tức ngày 12 tháng 6 năm Nhâm Tý tại tư gia số 656 đường Petrus Ký Saigon và an táng tại nghĩa trang Mạc Đĩnh Chi Saigon.

Vợ : Bà quả phụ Lưu văn Tự nhũ danh Võ thị Tài
Con trai : Lưu văn Chính hiệu Đức Hợp vợ Dương thị Nhung và các con và các cháu.
Lưu văn Lực, vợ và các con
Lưu văn Thiều và vợ Hoàng thị Hồng
Con gái : Lưu thị An, chồng Nguyễn văn Nghĩ, hiệu vàng Đức Sinh Phú Nhuận và các con, các cháu
Lưu thị Chính
Bà quả phụ Lưu thị Sự, hiệu Đức Thái và các con
Lưu thị Tòng, chồng Phạm hữu Tý, hiệu Đức Hòa và các con
Lưu thị Ái, chồng Trần đức Hậu hiệu thuốc Đông Nai và con
Con rể : Võ văn Đạt và các con

Đồng tang gia khấp cáo

Trong dịp đau buồn này, chúng tôi xin thành kính chia buồn cùng anh chị Phạm hữu Tý và nguyện cầuương hồn cụ sớm siêu thoát.

Nguyễn thị Thủy
Hòa Bình

Phân ưu

Vô cùng thương tiếc

Cố Thiếu úy LÊ QUANG THANH

thuộc Tiểu Đoàn II Nhảy Dù đã anh dũng hy sinh vì Tổ Quốc ngày 17-7-1972 tại Quảng Trị.

Thành kính phân ưu cùng tang quyến và cầu chúc cho linh hồn cố Thiếu úy sớm về nơi Niết Bàn.

Thân ái Tiểu Đoàn Trưởng
cùng toàn thể SQ, HSQ và BS
thuộc Tiểu Đoàn II Nhảy Dù

Phân ưu

Được tin :

THÂN PHỤ

Thiếu tá Trần kim Đệ Tiểu Đoàn Phó Tiểu Đoàn 9 TQLC vừa mãnh chung. Thành kính phân ưu cùng Thiếu tá và tang quyến.

Trung Tá Nguyễn Kim Đệ
và Gia Đình

Cảm tạ

- Đại Tướng Tổng Tham Mưu Trưởng QLVNCH
- Trung Tướng Chỉ Huy Trưởng Pháo Binh
- Đại Tá Tư Lệnh Sư Đoàn 25 BB
- Trung tá Huỳnh văn Hồng (Cục QH)
- Thiếu Tá Tiểu Đoàn Trưởng, SĩQuan, Hạ SĩQuan và Binh Sĩ Tiểu Đoàn 25 BB
- Đại Úy Pháo Đội Trưởng PĐA.
- Cha Cả nh Phó Sở và các Thầy thuộc họ nhà Thờ Gia Định.
- Ông Bà Cả Bắc và thân bằng quyến thuộc đã đến phúng điếu, tiễn đưa con và cháu chúng tôi là :

Cố Đại Úy DOMINICO KIỀU ANH

Đã Ngã Bằng Bảo Quốc Huân Chương đến nơi an nghỉ cuối cùng

Tang gia đồng bái tạ
Ô.B. Kiều Kim
Ô-B. Kiều văn Lão

ĐÀ NẴNG
101, đg. NGUYỄN HOÀNG
Trung Tiểu Học ÁNH SÁNG
GP. 5122—GD/IT BT. 20.134

1-8-1972 TỔNG KHAI GIẢNG (các lớp 6, 7, 8, 9, 10 và 11 AB)
(các lớp Mẫu Giáo và I, 2, 3, 4, 5)
Riêng các lớp 12 AB khai giảng 28-8-72

Trích danh sách Giáo sư Cử nhân và Đại Học Sư Phạm
TOÁN GS Bùi đình Nhuận, Phan thanh Kế.
LÝ HÓA Đặng công Hanh, Tôn lương Quang, Nguyễn văn Kính
TRIẾT VIỆT VĂN : GS Nguyễn chiêu Hồi, Ng.- Lương Hiếu, Trần Thông, Dương ngọc Tao, Nguyễn thị Ánh
CĐSĐ VẠN VẬT : Luật sư Hồ công Lộ, Trần gia Phương Gs. Phan đình Vỹ
SN. Anh-Pháp Gs. Huỳnh Ân, Hoàng ngọc Hà, Trần trọng Huấn.
CHỦ Ý : Nhận đơn ghi danh học từ 20-7-72

CẢM-TẠ

Chúng tôi chân thành cảm tạ :

- Tổng Thống VNCH và Phu Nhân
- Thủ Tướng Chánh Phủ và Phu Nhân
- Ông Chủ Tịch Thượng Nghị Viện
- Ông Chủ Tịch Tối Cao Pháp Viện
- Đại Tướng Tổng TMT/QLVNCH và Phu Nhân
- Trung Tướng Nguyễn văn Mạnh và phu nhân
- Trung Tướng Lê nguyên Khang và phu nhân
- Trung Tướng Dư quốc Đống và phu nhân
- Trung Tướng Hoàng xuân Lãm và phu nhân
- Trung Tướng Ngô quang Trưởng và phu nhân
- Phó Đô Đốc Chung tấn Cang và phu nhân
- Trung Tướng Trần văn Trung và phu nhân
- Trung Tướng Phạm Quốc Thuần và phu nhân
- Trung Tướng Lữ Lan và phu nhân
- Trung Tướng Trần Văn Minh và phu nhân
- Đô Đốc Trần Văn Chơn và phu nhân
- Thiếu Tướng Nguyễn Ngọc Loan và phu nhân
- Thiếu Tướng Lê Ngọc Triều và phu nhân
- Thiếu Tướng Nguyễn Xuân Trang và phu nhân
- Thiếu Tướng Bùi Đình Đạm và phu nhân
- Thiếu Tướng Đặng Văn Khuyên và phu nhân
- Thiếu Tướng Tư lệnh SĐ I BB và phu nhân
- Chuẩn Tướng Bùi Thế Lân
- Chuẩn Tướng Nguyễn Khoa Nam
- Chuẩn Tướng Hồ Trung Hiếu và phu nhân
- Phái đoàn Bộ Tổng Tham Mưu/QLVNCH
- Phái đoàn Bộ Quốc Phòng
- Thượng Tọa Giám Đốc Nhà TU/PG và phái đoàn
- Đại Tá Lê quang Lưỡng và bộ tham mưu/SĐND
- Đại Tá CHT/BBQ và phái đoàn
- Đại Tá TMT/QĐ I và phái đoàn
- Đại Tá TMT/BKTĐ và phái đoàn
- Đại Tá TMT/BTL/KQ và phái đoàn
- Đại Tá TMT/SĐ. TQLC và phái đoàn
- Đại Tá LĐT/LĐ 81. Biệt Cách Dù
- Đại Tá CHT/LĐ3BDQ
- Đại Tá Đoàn văn Nu và phái đoàn
- Đại Tá Hoàng đức Ninh và phu nhân
- Đại tá Nguyễn văn Mích và phu nhân
- Đại tá Ngô xuân Nghị và phu nhân
- Đại tá Phan phụng Tiên và phu nhân
- Đại tá Hà xuân Việt và phu nhân
- Đại tá Nguyễn văn Giáu và phu nhân
- Hải Quân Đại tá Đư tri Hùng và phu nhân
- Đại tá Nhan văn Thiệt và phu nhân
- Đại tá Văn văn Của và phu nhân
- Đại tá Hoàng cơ Lâu và phu nhân
- Đại tá Liêu quang Ngọc và phu nhân
- Đại tá Phan huy Sách và phu nhân
- Đại tá Cục Trưởng Cục ANQĐ
- Đại tá Đô Trưởng Saigon
- Đại tá Quân Trấn Trưởng Saigon
- Đại tá Lai đức Chuẩn và phu nhân
- Đại tá CHT/TTHL Cao Lãnh (Kiến Phong)
- Đại tá Trần văn Xôi và phu nhân
- Đại Tá CHT/BĐQ/QĐ3 và QK3 cùng toàn thể quân nhân các cấp
- Đại Tá Đoàn văn Bảng và phu nhân
- Hải Quân Trung Tá CHT/CC. YT. TL Nhà Bè
- Hải Quân Thiếu Tá CHT/Tiếp doanh Yên Trợ Rạch Sỏi và SQ — HSQ cùng nhân viên.
- Trung Tá LĐT/LĐ1ND và phu nhân
- Đại Tá LĐT/LĐ7ND và phu nhân
- Đại Tá LĐT/LĐ9ND và phu nhân
- Các Bà trong Hội BT/CBBS/SĐND
- Trung Tá CHT/PB/SĐND
- Ô. Bà Dược sĩ Nguyễn văn Trung
- Cô Dược sĩ Nguyễn thị Lâu và gia quyến
- Bà Dược sĩ Nguyễn thị Hai
- Ô. Bà Kỹ quang Liêm
- Quý vị Tuyển Cử thuộc SĐND
- Bà Thương Nghị sĩ Nguyễn văn Thơ
- Bà Quả Phụ Đại Tá Nguyễn viết Cần
- Bà Quả Phụ Đại Tá Nguyễn đình Bảo
- Bà Đại Tá Nguyễn văn Thọ
- Phái đoàn khóa 4 SQTB/Thủ Đức
- Quý vị Đơn Vị Trưởng, SQ.HSQ. và BS thuộc Sư Đoàn Nhảy Dù
- Phái đoàn Phòng Cố Vấn SĐND
- Phái đoàn Hội Đồng Tỉnh Gia Định
- Phái đoàn Cục Xã Hội
- Nhân viên bằng SIT Saigon
- Ô. giám đốc và nhân viên Nhà Y Tế học đường
- Trung Tâm Giáo Dục Hàng Bông
- Phái đoàn khóa 14 Sĩ quan Hải Quân
- Phái đoàn Tổng đoàn công kỹ nghệ
- Anh chị em nghệ sĩ, kỹ giả trong và ngoài nước.

Cùng các đoàn thể hiệp hội Quân Cán Chính và thân bằng quyến thuộc đã đến giúp đỡ phúng điếu và tiễn đưa linh cữu.

Cố Chuẩn Tướng
Nguyễn-Trọng-Bảo

Đã Tam Đẳng Bảo Quốc Huân Chương kho Anh Dũng Bội Tinh Nhân Dương Liệu.
Đã hy sinh vì Tổ Quốc tại chiến trường Trị Thiên ngày 14-07-1972 tức ngày 04-06 Nhâm Tý Hưởng thọ an nghỉ cuối cùng.

Trong lúc tang gia bối rối có điều gì sơ sót xin quý vị niệm tình thứ thiệt.

Bà quả phụ Nguyễn trọng Bảo nhũ danh Nguyễn thị Mập
Con trai — Nguyễn trọng Quốc Anh
Con gái — Nguyễn trọng Xuân Liên
Chú ruột — Nguyễn hữu Tuyên vợ và các con
Cậu ruột — Nguyễn văn Đạm vợ và các con
Chị ruột — Bà quả phụ Lý văn Cư nhũ danh Nguyễn thị Sang Trúc và các con
— " — Nguyễn thị Thanh Lịch
Em ruột — Nguyễn quý Bình vợ và các con
— " — Nguyễn hữu Lý
— " — Nguyễn thị Kim Sơn chồng và các con

VIỆT-NAM CÔNG THƯƠNG NGÂN-HÀNG

93-95, đại lộ Hàm Nghi Saigon — ĐT : 91.558-91.559

TIẾT KIỆM NGÀY NAY
BẢO ĐẢM NGÀY MAI

TRƯƠNG-MỤC TIẾT-KIỆM ĐỊNH-KỲ :
TIỀN LỜI TỪ 17o/o TỚI 24o/o MỘT NĂM

TRƯƠNG-MỤC TIẾT-KIỆM HOẠT-KỲ :
TIỀN LỜI 17o/o MỘT NĂM

(Nếu xổ số : 13o/o ÷ 4o/o xổ số)

CHI-NHÁNH :

SAIGON	309-313, đại lộ Trần-Hưng-Đạo	(ĐT. 23262)
	217, Trương-Minh-Giảng	(ĐT. 40925)
	6, Nguyễn-Trung-Trực	(ĐT. 92627)
	170, Trịnh-Minh-Thế	(ĐT. 91915)
	(Hòa Bình) 27, Bùi Hữu Nghĩa	(ĐT. 36051)
ĐÀ-NẴNG	71, đại lộ Độc-Lập	ĐT. 2255
QUI-NHƠN	217, Gia-Long	(ĐT. 2902
PHAN-THIẾT	3, đại lộ Trần-Hưng-Đạo	
CHOLON	402-404, đại lộ Đồng-Khánh	(ĐT. 37481)
MỸ-THO	91, Trung-Trắc	ĐT. 2112
KIẾN-HÒA	1, đường Trương-Tấn-Bửu	ĐT. 106

XỔ SỐ TRƯƠNG-MỤC TIẾT-KIỆM

Trân-trọng thông-báo quý Thân-chủ rõ cuộc xổ số kỳ thứ 15 cho các Trương-Mục Tiết-Kiệm VIỆT-NAM CÔNG-THƯƠNG NGÂN HÀNG mở tại Tổng-Cuộc và các Chi-Nhánh, sẽ được tổ-chức vào ngày Thứ Bảy 22-7-1972, lúc 9 giờ sáng, tại « CHI-NHÁNH HÒA-BÌNH », số 27 đường Bùi Hữu Nghĩa CHOLON, dưới sự chứng-kiến của Ông Thừa-Phát-Lại LÂM-VĂN-SÁU.

VIỆT-NAM CÔNG THƯƠNG NGÂN-HÀNG

Giải trí

Casino (Saigon)
Casinoo (Mới Hồn Thù) Actboot Sielten. Peter Lee Lawrence. Sp Màu. T Pháp. PĐV Hoa Anh

Văn Hoa (Đa kao)
Sơn Đông Đệ Nhứt Quyền. Với Phim Lưỡng Thi Huyền Đại Hiệp Khí Đạo của Tr. Dịch Mạo Anh

Khải Hoàn
Sơn Đông Đệ Nhứt Quyền với Phim Lưỡng Thi Huyền Đại Hiệp Khí Đạo của Tr. Dịch, Mạo Anh

Nam Quang
1) Long Hổ Đại Quyết Đấu. Tr. H Liêt. Dịch Nguyên 2) Kiếp Sống Ngang Tàng Cá 2 Sp. Màu

Hưng Đạo
Hồ Hành Sơn. Kiều Hoành. Châu Huyền. Scope. Màu. Tiếng Trung Hoa. Phụ đề Việt Hoa Anh.

Rex
Sơn Đông Đệ Nhứt Quyền. Với Phim Lưỡng Thi Huyền Đại Hiệp Khí Đạo Của T. Dịch. Mạo Anh

Đại Nam
Quỷ Nhập Tràng: Cao Kiều Tường Anh. Vân Điểu. Scope Màu. Phụ đề Việt Hoa A.h.

Cao Đồng Hưng
1) Huyết Thù Quyền đấu, Trương Thanh Thanh. 2) Đại Ác Đoạt Phách Tiêu Hồn Kiếm. Cả 2 Sp. Màu

Thủ Đô (Cholon)
Long Hổ Tranh Hùng. Trương Thanh Thanh; Dịch Nguyên. Giang Đào. Sp. Màu. PĐV Hoa Anh.

Kinh Đô (Tân Định)
Hồ Hành Sơn. Kiều Hoành Châu Huyền. Scope. Màu. Tiếng Trung Hoa. Phụ đề Việt Hoa Anh.

Eden
Phi Đội Thần Phong Cảm Tử. (The Falcon Fighters) Mokoto Sato. Sp. Màu PĐ Việt Hoa Anh.

Kim Đô (Cầu Ông Lãnh)
1. Tàu Long Hổ Phục Thù. Quyền cước màu SP. PĐ 2) 1 Ngày Xe Cách 3 Thì, Sầu Shaw màu Sp PĐ

BẢO ĐẢM 1 NĂM

QUÝ VỊ NÊN DÙNG MÁY MAY SINCERE
GIÁ RẺ, DÙNG BỀN, ÊM ÁI, NHẸ NHÀNG

Tổng phát hành
Công Ty máy may
STANDARD
57-59 Hàm Nghi, Saigon
Có 245 đại lý tại các tỉnh