Do anh Võ Phi Hùng Cựu HS Petrus Ký (67-74). Lưng Kho Sách Xưa Quán Ven Đường (Đã Microfilm Thư Viện Đại Học Berkeley)

OCT 14 1972

hòa bình

● CHỦ NHIỆM – CHỦ BÚT : TRẦN-DU (MINH TÂN) ● GIÁM ĐỐC : TRẦN-HỮU-QUỲNH

TOÀ SOẠN VÀ TRỊ SỰ : 235 PHẠM-NGŨ-LÃO S.G. ĐT. 99.801

NĂM THỨ BẢY ★ BỘ MỚI ★ SỐ : 1089 CHỦA NHỰT 25-6-1972 15-5 NHÂM TÝ ★ 8 TRANG 25đ

ĐỨC - GIÁO - HOÀNG KÊU GỌI CÁC PHE TÌM NGAY HÒA-BÌNH CHO V.N.

(XEM TIN SỐ NÀY)

CỘNG QUÂN PHÁO 330 QUẢ 130 LY VÀO VỊ TRÍ NHẢY DÙ TẠI MỸ CHÁNH

● Phi trường Phú Bài bị pháo 3 quả 122 ly ● Sáng ngày 24-6 Cộng Quân vượt sông Mỹ Chánh đánh dờ đội với Thủy Quân Lục Chiến □ An Lộc lại bị pháo kích 143 quả đạn đủ loại

SAIGON 24-6 (TPH).— Cộng quân tiếp tục cuộc tấn công vào lực lượng Dù ở phía Nam và Nam Tây Nam Mỹ Chánh với hàng loạt đạn đại bác loại bắn xa 130 ly trong đêm qua và sáng Tin quân sự VN loan báo Cộng quân đã bắn 330 quả đại bác 130 ly vào các vị trí VNCH trong vùng nối trên đồng thời mở cuộc tấn công bằng bộ binh vào các vị trí này.

Tin quân sự chưa cho biết rõ kết quả cuộc tấn công xảy ra vào lúc 0,30 phút sáng nay tuy nhiên nếu cuộc pháo kích trong buổi chiều và tối qua chỉ gây thiệt hại nhẹ.

Cuộc tấn công của cộng quân vào phòng tuyến của quân Dù ở Tây Nam Mỹ Chánh và Tây Bắc Huế biến đã bước sang ngày thứ bảy. B 52 của Mỹ oanh tạc dọc đội các lực lượng cộng sản đã tiếm truyền VNCH đây lui dọt tho công nói trên. Sau 24g dụng độ quân VNCH phá hủy được 18 xe tăng địch; trong qua tuyến phòng thủ của ta.

Cuộc ẩn rỏng mới xảy đã được các bộ tham mưu đồng minh tiên liệu và đã đến ra tại 2 mặt Tây Bắc và Tây Nam. Tướng Abrams đã tuyết định đập tan mưu xâm lăng Huế của BV. Mặt khác theo gió, quân sự Mỹ, dựt oanh tạc lớn nhất do B-52 vừa thực hiện chỉ khởi đầu cho một cuộc phản công mạnh bằng không lực trong những ngày tới.

Ngoài ra lúc 0g20 sáng nay Cộng quân đã pháo kích 3 quả 122 ly vào căn cứ Phú Bài (Thừa Thiên) nhưng phá ta vô sự.

Ngoài ra lúc 19g25 cộng quân pháo kích 100 quả 82 ly và 61 vào các Tây cần cứ Hoàng Đế gây cho ta 2 bị thương.

Chi tiết trận tuyến Mỹ Chánh Quảng Trị

Lược thuật diễn tiến trận đánh phòng tuyến Mỹ Chánh, phóng viên L.a Nguyễn điện về cho hay, từ mờ sáng ngày 23-6 Cộng quân bắt đầu vượt sông Mỹ Chánh với 20 chiếc xa phòng vượt ở ở mưu toan chọc thông phòng tuyến của Tiểu Đoàn 11 Dù thì 1 chiếc xa BV bị pháo binh cơ hữu hủy nhứt ngay lúc đầu trong khi 2 Đại Đội Dù nằm một ngoài phòng tuyến chạm súng đội với cộng quân CSBV, nhờ có không quân can thiệp lực lượng Dù đã hạ thêm 6 chiếc xa chỉ nội trong 15 phút giao tranh.

Trong cuộc tiếp xúc với phái viên Lê Nguyên, Thiếu Tá Mã cho biết kể từ 4 giờ đầu 10 giờ sáng ngày hôm qua, lực lượng Dù đã hạ 59 Cộng quân, tịch thu 1 Trung liên nặ, 4 súng B40 và B41, 19 súng cá nhân, 1 máy truyền tin. Ngoài ra không quân của phe hủy 4 3 phóng không 12mm7 và 37mm, diệt 10 quân CS. Đồng thời pháo binh và không quân hạ 17 chiếc xa BV.

Tại phía Bắc Mỹ Chánh lực lượng TQLC của ta hiện đương đấu với 1 Trung đoàn của Sư Đoàn 325C và trong ngày qua TQLC đã hạ 3T54 của BV.

C COI SANG TRANG 6

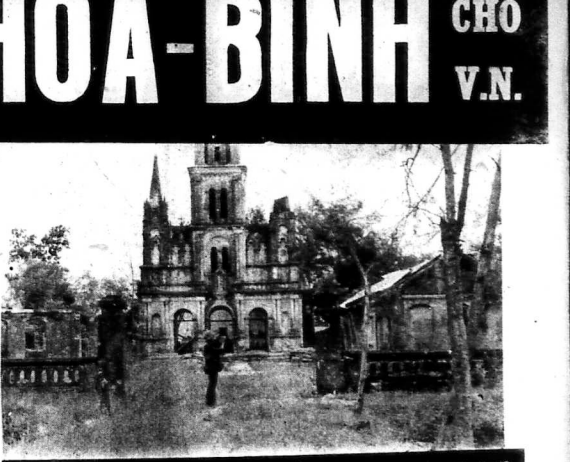

Nhà thờ Thanh Hương quận Hương Điền Thừa Thiên sau khi được T.Q.L.C tái chiếm (Ảnh phái viên HB)

100 chiếc B 52 ném bom tơi bời quanh Quảng Trị Thừa Thiên

✱ Hanội bị ba hòa tiễn của Mỹ ● F4 hạ thêm một phi cơ Mig trong khi đài Hanội huênh hoang khoe hạ 4 phi cơ F4

SAIGON 23-6 (AP.) — 33 phi cơ gồm 100 phóc đài bay B52, phân nửa tổng số oanh tạc cơ chiến lược Mỹ ở T.B.D. đã dội gần 3.000 tấn bom tại mặt trận phía bắc VNCH (Mỹ Chánh bắn thử Sữu, một trong các cuộc không tập dữ dội nhất trong 1 ngày đay nhất trên chiến trường VN.

Giới thạo tin cho hay các cuộc oanh tạc này có mục đích đánh tan các lực lượng C.S và cản đón xự tiếp tế của chúng. Giới thạo tin còn ghi nhận rằng các cuộc oanh tạc đó đã đó có thể là một sự chuẩn bị cho 1 cuộc hành quân mới của QLVNCH tại phía tây cố đô Huế, trong vùng đồi núi dân tội thung lũng An Hòa 1 căn cứ hậu cần quan trọng của Cộng quân và là vùng giao tranh sát biên giới Lào.

Các cuộc oanh tạc tập trung như vậy trong quá khứ đã báo hiệu cho các cuộc hành quân mới, một khi các phó đài bay B-52 được phái đi đội bom trước trong vùng đó by vọng giảm con số thương vong cho lực lượng đồng minh.

Đại tướng Creighton Abrams, tư lệnh các lực lượng Mỹ tại VN đã ra lệnh cho 100 phóc đài bay B-52 oanh tạc phía bắc VNCH tập trung tại 2 ấp cực bắc là Quảng Trị và Thừa Thiên. Trong khi đó, các cuộc không tập B-52 tại các nơi khác ở Đông Dương đã bị đình chỉ.

Các mục tiêu mà B-52 đội bom là các vị trí đóng quân, các kho tiếp ế của cộng quân đã cho phá hủy tuyến Mỹ Chánh tại phía bắc Huế, và cho tới các khu vực đồi núi tại phía tây Huế, cho tới thung lũng An Hòa, cách Huế khoảng 40 cây số.

Ngoài ra trong 24g chấm dứt vào 6g sáng 23-6, các phi cơ chiến thuật Mỹ đã bay 236 phi vụ không tập trên các mục tiêu miền Nam VN trong đó có 137 phi vụ ại QK 1.

Ba Hòa tiễn Mỹ rơi xuống Hanoi

Phóng viên AFP ở Hanoi cho biết trong ngày thứ sáu ba hòa tiễn Mỹ không đã lọt rơi xuống Hà nội. Sau khi bắt chỉ báo động có phi cơ Mỹ tới, phóng viên AFP ở Hanoi đã nghe rõ tiếng hòa tiễn rít trên vùng phòng của không tiếp theo là tiếng nổ ngay gần đó.

B COI SANG TRANG 7

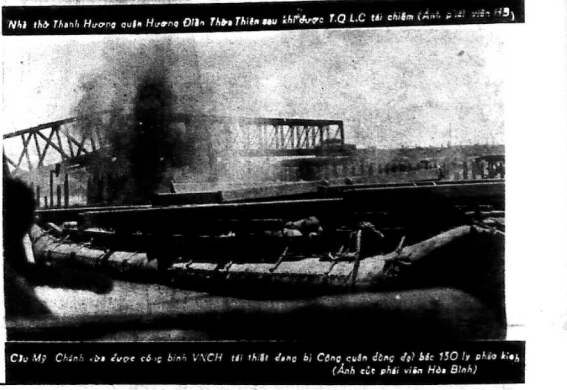

Cầu Mỹ Chánh vừa được công binh VNCH tái thiết đang bị Cộng quân dùng đại bác 130 ly pháo kích (Ảnh của phái viên Hòa Bình)

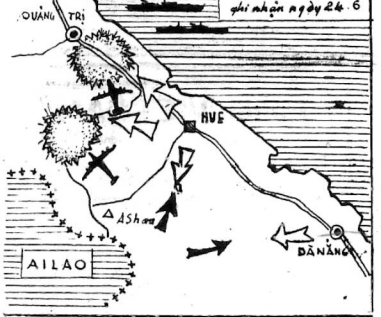

Mỹ làm mưa gió ở B. V. để chơi lại chế độ Hànội

HOA THẠNH ĐỐN 23-6 (Reuter).— Bộ quốc phòng HK bảo thứ Sáu loan tin bộ đã thực hiện một vài sự thay đổi thời tiết có tính cách «tối mật», tuy nhiên bộ bác bỏ người ta cho rằng việc này có thể gây việc làm mưa nhiều tại BV.

Bộ cũng từ chối xác nhận hay phủ nhận các tin tức cho rằng Hoa Kỳ đang cố gắng ngăn chặn đường tiếp tế của Cộng quân qua Kampuchea, Ai Lao và VNCH bằng cách làm mưa tới đa nhiều mưa bất ngờ và gây lại lũ khắp nơi.

Ngũ giác đài cho biết rằng một thông cáo rằng bộ quốc phòng không hề thực hiện hành thức thay đổi thời tiết như vậy tại BV.

Trong đó tài thay đổi thời tiết bao quát hơn, bộ quốc phòng Mỹ đã thực hiện công cuộc thay đổi thời tiết tại chiến nơi như ở Texas và Phi Luật Tân.

Bộ quốc phòng Mỹ cho hay, «chúng tôi cũng đã thí nghiệm vài cuộc thay đổi thời tiết bí mật. Chúng tôi không bình luận gì thêm về vấn đề này».

ĐỨC GH: CHẬM HÒA BÌNH Ở VN 24 NGÀY NÀO LÀ KHÔ NGÀY ĐÓ 6

● Đồng Bảng Anh đột nhiên phá giá, T.C, coi việc chấm dứt chiến tranh V.N là điều tiên quyết cho việc bình thường hóa ngoại giao Mỹ-TC ● Theo ông Connally sắp có thỏa hiệp hòa bình về vấn đề VN ● TC sẽ thuyết phục Hanoi nghe theo các điều kiện Hòa Bình của Mỹ.

TÒA THÁNH VATICAN 23-6 (AFP)— Trong một bài diễn văn dài không 4,500 chữ, Đức Giáo Hoàng Phaolô VI đã tuyên bố rằng Cộng quân đã vi phạm nghiêm trọng thỏa ước Ba Lê về Việt Nam.

Ngài đã nhấn mạnh rằng Cộng quân đã phá hoại thỏa ước Ba Lê bằng cách tiếp tục xâm lấn miền Nam Việt Nam và Cam Bốt.

Ngài đã kêu gọi các bên tham chiến phải tôn trọng thỏa ước Ba Lê và tôn trọng quyền tự quyết của dân chúng Việt Nam.

Ngài đã nhấn mạnh rằng Cộng quân phải chấm dứt chiến tranh V.N là điều tiên quyết cho việc bình thường hóa ngoại giao Mỹ-TC.

Ngài đã nhấn mạnh rằng Cộng quân phải chấm dứt chiến tranh V.N là điều tiên quyết cho việc bình thường hóa ngoại giao Mỹ-TC.

K COI SANG TRANG 8

BÍA MIỆNG

Trăm năm bia đá thì mòn
Ngàn năm bia miệng vẫn còn trơ trơ
CA DAO

ĐỀN ĐỎ

Trên trang 2 báo Chính Luận số đề ngày 25-6-72, đăng bài «đền đỏ» của hai ngài, ký Đoàn văn Cừu và Lê văn Đông. Nhân đề là: "Tìm giải pháp cải tiến công tác lam luật của Quốc Hội". Trong bài này hai bạn là trình bày tình trạng làm luật qua chậm chạp ở nước ta. Các tác giả đã đưa ra một bản thống kê so sánh công tác lâm luật tại 9 quốc gia trong 5 năm từ 1967 đến 72. Trong thời gian này, Quốc Hội Mỹ làm được 6596 đạo luật, trung bình mỗi năm 1319 đạo luật. Nhật làm được 555 đl, trung bình mỗi năm 111 đl. Phi làm được 575 đl, trung bình mỗi năm 115 đl. Đại Hàn làm được 455 đl, trung bình mỗi năm 90 đl. Mã Lai làm được 272 đl, trung bình mỗi năm 68 đl. Kampuchia làm được 230 đl, trung bình mỗi năm 46 đl. Tân-Gia Ba làm được 209 đl, trung bình mỗi năm 41 đl. Thái Lan làm được 88 đl, trung bình mỗi năm 29 đl. Việt Nam Cộng Hòa làm được 60 đl, trung bình mỗi năm làm được 12 đl. Như vậy, VNCH đoạt giải đến đó, và khả năng làm luật của Hoa Kỳ hơn ta đến 100 lần. Ngay cả Kampuchia cũng có thành tích gấp 4 lần VN.

Hai tác giả trên viết: «chúng ta thấy rằng muốn đặt nền tảng cho những đạo luật căn bản để cải tạo xã hội mới, thì quốc hội chúng ta phải có khả năng làm luật 10 lần hơn khả năng hiện tại. Hiện nay khả năng của chúng ta chỉ làm vỏi 12 đạo luật một năm rồi rằng trong bộ máy lãnh đạo của cơ chế bành xe của lập pháp không lớn, và đã làm ngưng trệ toàn bộ máy...»

(Xem tiếp trang 7)

TIN GHI VỘI

THỢ ĐÁ và BÚT CHÌ ghi

SỐNG, CHẾT

Trong khóa khả khóa hội thảo cao cấp kỳ hai về phát triển kinh tế Giáo Sư thực sĩ Nguyễn cao Hách đã nhắc lại lời của một nhà lãnh đạo đương thời: «Chỉ có xuất cảng hoặc là chết». Đồng thời, ông nói rằng «nền kinh tế VNCH đã được lãnh đạo bởi những ông Tây con được tôn vinh làm á thánh, nên kinh tế lệc hưởng và hết sức phi lý».

Cũng trong khuôn khả khóa hội thảo này kỳ sau Ấu Ngọc Hồ cựu Tổng Trưởng Kinh Tế đã nói những điều ông cho là trước đây không nói được, bây giờ mới nói được, đó là: «nền kỹ nghệ còn mới mẻ của Việt Nam nhân phân chính vào việc thay thế nhập cảng, nên không có tư thế xuất cảng các chế phẩm tới thị trường quốc tế trong nhiều năm nữa». Và ông cho biết kết quả xuất cảng trong năm qua, gồm: 8474 cái vỏ xe gắn máy lăm bằng cao su nhập cảng từ Nhật Bản, và hai chiếc xe hơi La Dalat rập bằng máy của Tây.

Theo bản tin Hãng giáo sư Hách đã than phiền: «suốt bảy năm sau khi đọc lập không có lấy một chính sách xuất cảng». GS Hách không cho là hi nại các năm nước ta được coi là độc lập nên không biết «bây năm sau khi độc lập» là một lời tiên tri, hay là thời gian nào trong quá khứ? Nếu bảo rằng quá khứ, nước ta đã hoàn toàn thiếu một chính sách xuất cảng thì sợ không đúng Sự thật, mà nếu có thì vẫn xét cũng đều tất nhiều nhân tài trong lai.

(Xem tiếp trang 7)

VẤN ĐỀ HÔM NAY

Phải minh bạch trong việc thu tiền điện !

Công Ty Điện đã lập lờ không chịu ghi tiền của mỗi Ki Lô oát phải trả của giới tiêu thụ, đó là một điều đã làm cho nhiều người thắc mắc, chưa kể đến chuyện thu tiền tháng 3-1972 Lại có gợi trong tháng 3-1972 Nhà Đèn đã thu 2 lần trong tháng.

Việc làm thu tiền điện trong tháng 3-1972, các vị Dân Biểu bề trọ, cho Hãn Bình đánh giá đúc đàm nhưng trong Công Ty Điện, bao giờ lại có tình oán gọi nhóng cơ quan giám sát để thu giá tiền của người tiêu thụ !

Tính ra số tiền thu gian của người tiêu thụ riêng tại Saigon Chợ Lớn đã lên đến hàng tỷ bạc !

Giải lúc đầu chuyện làm ăn khó khăn nhất là với những gia đình chỉ có một số lương cố định, lợi dụng tỉ lệ hành chính sự đang ở giống bảo chỉ đặc biệt chú ý đến tình hình chiến sự, Công Ty Điện đã lợm thu hàng tỷ bạc một cách trắng trợn, quả là việc làm không thể tha thứ được !

Trong Hóa Đơn thu tiền mỗi tháng, Công Ty Điện đã ghi một điều kiện như sau đây:

= "Trong trường hợp có sự không chính xác của Điện Kế, số sai biệt kém hoặc nhiều hơn sẽ được điều chỉnh vào Hóa Đơn tháng sau."

Nhiều người ngờ, Công Ty Điện thu trội tiền của người tiêu thụ hoặc thu gian, nếu khám phá ra được, cần cứ vào điều ghi trên có thể không trả lại tiền đã thu cho người tiêu thụ mà sẽ trừ vào những tháng sau !

Chẳng tôi không đồng ý điều này, vì trong hóa đơn ghi rõ là khi đến Điện kế không đúng thì mới trừ vào tháng sau nhưng đồng nay lại thu gian đi chiến người việc trả lại tiền đã thu cho đân chúng, kể chú mưu cho bị trừ tổ trước Pháp Luật trong thời chiến, trong thời Thiết Quân Luật như ngày nay !

Trước khi có những cuộc điều tra, phanh phui những gian lận trong Công Ty Điện nhứt là vụ gian thu tháng 3-1972 nay, chúng tôi yêu cầu Công Ty Điện minh bạch trong việc thu tiền điện mỗi tháng, phải ghi rõ giá tiền phải trả của mỗi Ki Lô oát, chứ không thể ghi tổng quát như bấy giờ được !

Nam V.N. còn hay mất ?

□ Bài của ABC

59

Một số Tướng tá tài giỏi biện nay hoặc đã ra khỏi quân đội hoặc đang được giữ những chức vụ «ngồi chơi». Đó là một điều đáng tiếc. Quân lực VNCH hiện đang thiếu các vị tư lệnh cao cấp có tài đáng. Những tướng tá tài giỏi của được xử dụng đúng mức và đúng khả năng.

Cho nên đề nghị khẩn thiết của chúng tôi là T.T.Thiệu nên thành lập một cơ quan đặc biệt, chuyên trách việc tuyển chọn nhân sự vào các chức vụ then chốt cao cấp cả dân sự lẫn quân sự.

Cơ quan này sẽ giúp TT có được một chính sách nhân sự hữu hiệu, khách quan và đắt hẳn. Đồng thời khác xét thả năng, đức độ của những gián chức được đề nghị vào những chức vụ then chốt. Một vị Tư lệnh Quân Đoàn không thể nào không có hiểu thức về chiến lược và công không thể nào không quan tâm tới các vấn đề Kinh Tế chính trị, xã hội của Quốc khu liên hệ.

Vị Tư Lệnh Quân Đoàn là một nhà lãnh đạo hơn là một nhà chỉ huy. Ông không thể nào chỉ là một ông Tướng đánh giặc thuần túy. Dĩ nhiên, đó là nghiệp bạn bịn, không cho phép ông có điều kiện để trau dồi đầy đủ kiến thức phù quân sự. Nhưng ông lại có cơ hội học cách làm mưu cao cấp tại VN và Hoa Kỳ hoặc các bạn nên là khóa Cao Đẳng Quốc Phòng là khóa tương đương với chương trình War College (Hoa Kỳ) hay Ecole de Guerre. (Pháp).

Trong thực tế, thật khó mà nói thành lý tư lệnh Quân Đoàn xuất sắc nếu chưa được trong bị đầy đủ các kiến thức đa hiệu này. Tuy nhiên ở trên tất cả các kiến thức đa hiện chỉ có tính cách trợ lực. 2 điều kiện quan trọng nhất vẫn là khả năng nhân sự và tài lãnh đạo...

(Còn Nữa)

VẤN ĐỀ HÔM NAY

SỐ PHẬN SÀI GÒN - GIA ĐỊNH dưới mắt người có thẩm quyền

Phỏng vấn của hãng

LỜI TUYÊN BỐ CỦA ÔNG TRANG SĨ TẤN CHỈ HUY TRƯỞNG CSQG Đ.T

(Tiếp theo)

— Ấn định giá giới nghiêm tại địa phương.

— Điều động các lực lượng quân sự và bán quân sự đến trả tại địa phương.

— Kiểm soát sự phân phối thực phẩm.

— Xét tư gia bắt giữ người đêm.

— Chỉ định cư trú cho những phần tử xét ra nguy hiểm cho nền an ninh quốc gia.

— Cấm mọi cuộc đình công bãi thị.

— Cấm mọi cuộc biểu tình hoặc tụ họp có phương hại cho an ninh trật tự công cộng.

—Cấm tàng trữ, lưu hành những tờ truyền đơn, tài liệu, truyền đơn xét gì hại đến an ninh quốc gia.

—Cấm tăng trữ và sử dụng vô khí. Kiểm soát hạn chế sự lưu thông và di chuyển theo nhu cầu an ninh.

Hay nói một cách khác có sự

H COI SANG TRANG 8

Đại hội Chủ Tịch Hội Đồng Đô Tỉnh Thị xin cho

Quân công VNCH chiến nạn được vay 3 tháng lương

SAIGON 23-6 (TVC).— Đại Hội cấp Chủ Tịch Hội Đồng Đô Tỉnh Thị toàn quốc đã bước sang ngày thứ hai

đề nào ra mắt, yết kiến TT vào hồi 6g chiều hôm qua 23-6.

Theo chương trình, Đại Hội chỉ được tổ chức trong vòng ngày 22-6, 1972 để khởi bàn tiến công quý,

các cụ Nghị sau hơn 1 ngày bầu cử, từa đồi tu chỉnh nội dề ra "nghị quyết số 5" nói ngắn từ mặp mới, được đôi như sau :

Điều 5— Trí ân và tích cực yểm trợ chiến sĩ VNCH tiếu diệt Cộng sản xâm lăng.

— Trước tình thế khẩn trương của đất nước, thành khẩn yêu cầu Quốc Hội lưỡng viện chia sẻ trách nhiệm với Hành Pháp có biện pháp thích nghi trong công cuộc cứu nước văn hồi hòa bình và tái thiết Quốc Gia.

Trở về chính đề

Biểu quyết sang điểm «ngoài đề» đề 1 m «quan yết kiến T.T, tất cả thở một tuổi đài nhẹ nhõm và bàng hải bão vào chính đề cứu trợ và hòa tình.

Qua phân nay, ĐH chấp nhận 500 NV toàn quốc góp mỗi người 1.000 đồng tử ngày đến ngày 5-7 đề

G COI SANG TRANG 8

Hình cảnh chiến tranh khắp mọi nơi. Những người này đã tan nhà nát cửa... Họ đang cần mảnh áo, thức ăn và một mái nhà ấm cúng.

Trẻ con mới từng tuổi đầu phải lên đường tản cư. Tương lai các em sẽ về đâu ?

THAM LUẬN

Luật TBV và biện pháp đồn quân

Trương-Tử-Phòng

Hơn 5 tuần đã trôi qua, kể từ khi chính phủ cho thi hành biện pháp đồn quân trong khuôn khổ luật TBV 003/68. Tâm lý quần chúng quan ở nhiều nơi Hành Pháp không đồng nhất và chống đối mà vì thấy có nhiều trục trặc trong luật TBV mà phía Hành Pháp không hề áp dụng khác được. Có lẽ người dân đang trông chờ ở cơ quan Lập Pháp và Hành pháp một việc làm thực tế và kịp thời.

Ngày 19-6-1972, GS Uông Đại Bằng Chủ tịch Ủy ban thanh thiếu niên HBVHCD thuyết trình trước Hội Đồng Văn Hóa Giáo dục về "Vấn đề đồng của học đường, đồng viên và bảo vệ học sinh và giáo chức». Hai ý quan điểm quan trọng nhất của luật T.B.V được nêu lên trong bài thuyết trình, là thứ nhất, không dự trù việc giải ngũ và thứ hai là đánh cờ bài cho qua nhiều lần dụng về vấn đề hoãn dịch. Sau khi nhận định rằng luật T.B.V 003/68 là một đạo luật động viên nửa vời và bất hiệu dụng, bài thuyết trình đề nghị phải bổ sung hiến đề quân dịch bằng một chính sách quân dịch có hạn kỳ và bình đẳng hơn.

Vì luật T.B.V đã được chính thức mang giải phẫu tại một cơ quan Hiến định cho nên người viết xin được góp vào ý kiến về các biện pháp đồn quân ban hành cách đây 5 tuần trong khuôn khổ thi hành luật T.B.V.

Sau khi biện pháp đồn quân được ban hành, người ta nhận thấy một sự giao động đề biểu trong quảng đại quần chúng. Giao động kể có những người 43 tuổi lách thách con cái và vì có những thanh niên 17 tuổi được lách nhập ngũ khi trong thực tế vẫn còn khá nhiều sơ hở đưa trong hàng ngũ 18 Shabôn như bên ngoài chỗ một tiêu chuẩn hoãn dịch nào đó của Luật TBV. Đó là một sự nghịch lý.

Người dân miền Nam không chống đối việc động viên nhân lực từ nhiều năm nay vì họ biết rằng nếu không động viên như thế thì giới này, miền Nam không cho là mất đất tự do nữa. Những cuộc đi ra vì đợt 29-3 1972 tới nay là một bằng chứng khác nữa chứng tỏ nhân dân miền Nam đã đức khoát với ý thức bệ MacXin. Người dân miền Nam chỉ bắc mắc vì sự nghịch lý nói trên.

Trước những thắc mắc chính đáng của quảng đại quần chúng, ngày 8-6-1972, trong phiên họp giữa Hội Đồng VHCD và Ủy ban Liên hệ QP-CD, đại diện bộ QP cho người ja hiểu rằng khi ra lệnh động viên thanh niên 17 tuổi và hạ thấp tiêu chuẩn hoãn dịch vì học vấn, chính phủ tự coi như chỉ thi hành luật TBV 003/68. Đại diện bộ Quốc Phòng cũng cho hiểu rằng ngày có biện pháp động viên mới này cũng chưa thể mâu dược như cho biết tại sẽ quân số vì số có tất nhiều người trong hàng tuổi nhập ngũ này được hoãn dịch vì lý do nay hay vì lý do kia, theo điều 5 của Luật TBV.

Trích nhiệm đã được đã cho Luật TBV, vậy ta hãy nhận xét vì 1 vài khe hở của Luật TBV 003/68, nhất là vì ảnh hưởng của Luật ấy đối với thanh thiếu niên VN. Trước hết, xin nói tới điều 4: «Mọi vị giải ngũ đều định chết, người trở vì lý do sức khỏe». Có lẽ đây là điều khoản im lặng người thanh niên VN nhiều nhất. Nếu hiểu theo nghĩa chiến tranh quy ước thì TBV là biện pháp tối hậu để giải quyết chiến tranh Hồng 4 năm, đã tiến qua và hay giờ, miền Nam lại phải TBV ở một các cao hơn nữa. Đó cũng là một điều nghịch thường. Trong thực tế, điều khoản trên đây cũng với sự kiểm Thuyết một chính sách QP rõ rệt từ thời Đệ I Cộng Hòa VN chỉ cũng làm cho một số thanh niên lim cách trách né nhập ngũ, nhờ những trường hợp hoãn dịch do chính Luật TBV qui định! Theo sự tiết lộ của Nha Động viên thì hiện có tới 260,000 người đang ở trong tình trạng được hoãn dịch.

Những người này ở lý do được miễn dịch không trong thực tế bị được hoãn dịch lên tục vô hạn định. Đây là một lý do khác làm ngăn đến biện pháp đồn quân.

Vì lược văn thì Luật 003/68 chỉ qui định một cách mơ hồ, thì dụ ấn định thời cách ưu tiên cho HS và sinh viên theo trong quan số tuổi và cấp bậc học. Lấy gì bảo đảm rằng một học sinh đầu Tú tài II năm 17 tuổi sẽ giỏi và có ích cho đất nước hơn một học sinh 18 hoặc 17 tuổi cũng thi đậu bằng kỳ ? Vì vấn đề hoãn dịch, GS Uông Đại Bằng nói trong bài thuyết trình ngày 19-6-72 : « Nói chung thì học sinh vì sinh viên của chúng ta là ưu tiên nhiều về vấn đề quân dịch. Có rất nhiều người vì muốn được hoãn dịch mà phải học ngày học đêm, thà tốt đến xác khẩn. Cũng vì lý do hoãn dịch mà có biết bao nhiêu người đã không đem lực chọn môn học, ngành học theo khả năng, theo sở thích của mình. Có biết bao nhiêu người, đặc điểm thiếu khả năng và điều kiện để tiếp tục học Đại học nhưng vì muốn được hoãn dịch nên đã phải theo đuổi một cách cực khổ vô ích. Những giá trị một tại của giáo dục không còn được chú ý lắm hiểu. Người ta đã ý nhiều hơn đến vấn đề hoãn dịch hoãn dịch mất mát!

Lớp học trường thi bằng cấp đưa trở thành phương tiện giúp cho được hoãn dịch.

Khe hở thứ hai của luật TBV là các trường hợp hoãn dịch. Ở đây, có vụ trung đột giữa hình điều quân sự và hình điều nhân đạo. Nếu thuận tay chế ý tới nhu cầu quân sự thì có lẽ chỉ nên giữ lại hai tiêu chuẩn hoãn dịch gia cảnh và sức khoẻ. Mà lại Á là một quốc gia Á Châu được hưởng một nền hòa bình tương đối nhưng vẫn đang phải chiến đấu nhiều năm mới dứt được chiến tranh do bích cho nên quốc gia ấy không chấp nhận hoãn dịch. Thanh niên Mỹ Lai có 18 tuổi là phải nhập ngũ học tập quân sự trong 6 tháng. Nhờ một chính sách QP hợp lý và nhất là nhờ chính phủ biết giữ chữ tín với dân chúng cho nên không có vụ tranh né nhập ngũ. Tại VN, nếu đặt nặng hình điều chiến đạo thì 15 trường hợp hoãn dịch quy và 6 loại lý do chính gồm 6 điều luật T.B.V cũng vẫn chưa đủ. Có mấy lý do lại có thể gồm nhiều biến thể khác nhau rồi làm sao luật có thể quy định cho hết được ? Tại sao một thanh niên mười bảy tuổi, bằng cách nào đó được một tên giáo thầu giúp hợp đồng lại được hoãn dịch trong khi các thiếu niên khác cùng 17 tuổi lại nhập ngũ ? Tại sao thanh niên khỏe mạnh 18,58 tuổi học đọc lại được tiếp tục hoãn dịch trong khi người 43 tuổi vẫn gánh gồng gia đình lại nhập ngũ ? Tại sao thanh niên sắc tộc được hoãn dịch lấy họ sinh sống ở biệt quốc! VN ? Nếu đất nước làm quy thì bị bỏ sẽ sống ở đâu để được tiếp tục hoãn dịch ?

Đó là chưa kể biến trường hợp bất hợp lý khác gây ra sự mất thăng bằng trong tâm hồn người dân VN từ khi ban hành luật 003/68.

Trên đây là một vài khe hở của Luật TBV và những khe hở ấy là một phần nguyên nhân gây xúc động trong dân chúng khi chính phủ ban hành biện pháp đồn quân. Thực ra thì trong năm 1968, chưa đầy một tháng sau khi luật 003/68 được ban hành, nhiều người đã thấy những khe hở của luật ấy. Nhưng những hiểu tại sao mà Hành pháp cũng như lập pháp đã giữ cái nguyên tắc ấy cho tới sau rồi bây giờ mới cầu lên vấn đề trách nhiệm và lại chỉ biết quy trách cho một bên vào luật pháp ? Không một cơ quan nào nhận cái trách nhiệm ấy ?

Có người nói rằng Lập Pháp có lý do riêng để không chịu tu chỉnh Luật TBV. Cũng có người nói rằng Hành pháp phải chờ được ủy quyền để rồi mới sửa luật TBV hoặc làm một luật động viên khác. Để là những điều mà người viết nghe thấy người ta nói», cho đúng ý của bạn cơ quan Hiến định thế nào thì chưa được biết. Nhưng nhân vấn đề có phía người đã thì người viết nghĩ rằng sự khẩn thiết trong tâm hồn người dân, cũng như sự yên vui của các gia đình hậu phương là điều quan trọng hơn bộ tự các chiến sĩ VNCH đang đứng giữa ngoài sân ở bên giới. Người dân đã trao hạnh phúc và sự yên vui của mình cho các đại diện đều có qua là phải. Có thể là trong nhiều trăng qua đã sự đã làm cho Hành pháp và Lập pháp quên mất việc giữ gìn hạnh phúc nhỏ bé của người dân. Cuộc chiến tranh này chưa biết đến bao giờ mới kết thúc, mặc dầu đang có nhiều sự lực ngoại giao quốc tế hướng về một sự dàn xếp.

Từ 1965 đến nay nhiều nhân vật trẻ tuổi đã bị giảm uy tín chỉ vì tiêu đoàn sai vì thời bao chấm dứt chiến tranh VN. Thực ra, khó có thể nói chuyện hòa bình những nếu mà Cộng sản còn muốn chiến Nam phải chấp nhận ý thức bị Mác Xít. Do đó, cuộc chiến đấu của người Việt tự do chắc sẽ còn kéo dài, tuy hình thức và cường độ có thể thay đổi theo bối cảnh chính trị quốc tế. Đó người dân miền Nam có đủ sức mạnh vật chất và tinh thần theo đuổi cuộc chiến đấu trường kỳ ấy, chúng tôi ước mong Hành Pháp và Lập Pháp sớm thay thế chính sách động viên hiện thời bằng một chính sách khác có hạn kỳ và hợp lý. Biện pháp lưu ngũ hoặc tái ngũ có thể được dự liệu nhưng nên áp giới hạn rõ rệt về thời gian. Một chính sách quân dịch hợp lý như vậy sẽ có được toàn dân ủng hộ và hưởng ứng mạnh mẽ hơn nữa để sớm tiến tới chiến thắng.

●●●

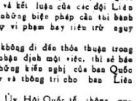

ĐỌC BÁO

LÂN VI phụ trách

Các nhà lãnh đạo C. S. đã thay đổi tư tưởng

Phỏng vấn TT Nixon
US News and World Report

Tổng Thống Nixon cho hay những thay đổi tư tưởng có thể có nơi các nhà lãnh đạo cộng sản nhiều có thể thực hiện được mối liên lạc mới với Cộng Hòa Nhân Dân Trung Hoa và Nga Sô do sáng kiến của ông.

TT Nixon quả quyết «Đó trước hết là sáng suốt hơn vì các quốc gia tự bản sẽ sụp đổ một khi tin điều Mác xít lan tràn, nhưng sau đó bộ đã tìm cách sống với một Hoa Kỳ, một Tây Âu và một Á Châu Tự do mà đã trở thành ngày một không mạnh hơn, chứ không yếu hơn, và đã có đủ kinh nghiệm để duy trì chủ không lo là chế cuộc phòng thủ cần kíp.

«Bây là một sự thay đổi chính cách có một tầm mức bất xức quan trọng T.T nói trong một bài đăng trong cho tuần báo U.S News and World Report số đề ngày 26.6 Nhưng bạn nói thêm, «điều quan trọng nên nhận thức là điều thay đổi đó rất mới và ở ý nghĩ cho chưa có ở cao tim. Sự nhận định rằng các chiến thuật có không có kết quả đã là một nhận định hợp lý và có suy tính.

TT Nixon ghi nhận rằng «Nga sô cũng như Trung Hoa đều không bỏ qua điểm riêng của mình và tính bình thế giới. Nhưng cả hai đều công nhận là quyền lợi tối cao của họ đều được phục vụ với đường lối thương thuyết hơn là đường lối kinh địch. «Tổng Thống nói thêm :

«Chúng tôi có rằng một quan điểm về đường lối phục vụ hòa hiệu quyền lợi của Hoa Kỳ. Đường lối đó bắt đầu một loạt những sáng kiến để đưa nước kỹ nhy lên tới tột đỉnh bằng những cuộc viếng thăm đầu tiên của vị Tổng Thống Hoa Kỳ tại Bắc Kinh và Mạc Tư Khoa.

Nhận định rằng những hoàn tất trong cuộc hợp Thượng đỉnh Bắc Kinh, TT Nixon nói : «Nói tóm lại, cuộc viếng thăm vừa thực hiện được tiếp đầu tiên nhằm tới việc thiết lập một cuộc đối thoại có hiệu quả lâu tại rồi Cộng Hòa Nhân dân Trung Hoa, theo một đường lối có thể đồng giữ cho nền hòa bình không xô lệch. Thế Bình Dương mà trên toàn thế giới cuộc lập Thượng đỉnh Mạc tư Khoa. Tổng Thống nói đã Tổng Thống và giới lãnh đạo Nga Sô «đã cuộc thương thuyết với họ và vẫn phải tiến tới ngày cho thương xuyên các khi giải tán cộng».

Đề cập, ông nói thêm, «Tôi tin rằng căn bản để cho sự tiến bộ đã có do cả những hòa ước đã được ký kết riêng biệt trong cuộc họp thượng đỉnh lần bốn Tuyên Cơ các quyền lợi tối tiên sẽ bảo giữ Hoa Kỳ & Liên Sô mà đối bên đã thỏa thuận trong ngày cuối cùng tôi ở lại thủ đô Liên Sô».

«Chúng như những thứ gì điều bình mà chúng tôi đã đồng ý với giới lãnh đạo Bắc Kinh-Tổng Thống nói, «những nguyên tắc đó nay phải được thể hiện trong thực tế. Nếu những nguyên tắc đó được thể hiện, thì thế giới sẽ vững vàng trên đường tiến tới mục phá hội hòa bình thế giới mà tôi đã bắt bình vinh cửu và cho đi sẽ bền vững».

Về cuộc Lập Thượng đỉnh Mạc tư Khoa, Tổng Thống nói đã Tổng Thống và giới lãnh đạo Nga Sô «đã cuộc thương thuyết với họ và vẫn phải tiến tới ngày cho thương xuyên các khi giải tán cộng». Đề cập, ông nói thêm, «Tôi tin rằng căn bản để cho sự tiến bộ đã có do cả những hòa ước đã được ký kết riêng biệt trong cuộc họp thượng đỉnh lần bốn Tuyên Cơ các quyền lợi tối tiên sẽ bảo giữ Hoa Kỳ & Liên Sô mà đối bên đã thỏa thuận trong ngày cuối cùng tôi ở lại thủ đô Liên Sô».

«Đều hiệu rõ mối hàng giao mới ký là sự kính trọng lẫn nhau và bình đẳng, giải quyết các di biệt mà không đòng tới bạo lực hay hăm dọa bằng bạo lực, và chủ trọng tới các lãnh vực hợp tác hơn là tới những điểm xung đột».

T.T Nixon nói, «Đó sẽ là các thành quả ở Mạc Tư Khoa chỉ mới là sự khởi đầu, trong mối lãnh vực kết quả đã đạt được xác định vào đó. Những đạo sắp hòa bình công chính và hiện những phát được hòa bình thành tại Đông Dương và Trung Đông tự gắn bó tỉ lệ trong khắp trường ở Âu Châu phải đi ở chỗ khả dĩ tới chỗ thực hiện cuộc thương thuyết với ba vấn đề phải tiến tới ngày cho thương xuyên các khi giải tán cộng».

hòa bình

THÁNG NĂM Âm lịch — THÁNG 06-1972

15 — 25

NGÀY - ĐỊNH HỢI — CHỦ NHẬT

Thư từ ấn phiếu, ngân phiếu, bưu phiếu,,, xin đề : Nhật báo Hòa Bình

Báo quán : 235 Phạm Ngũ Lão — Saigon — Điện Thoại : 99.801

BÁC SĨ THƯỜNG TRỰC

(Chủ Nhật 25-6-1972 từ 12g đến 14g30
(Buổi Tối 25-6-1972 từ 19g đến 7g sáng Thứ Hai

BS. Phạm Huy Sinh	235	Đg	Phạm Hồng Thái	GIAONH
— Bùi thị Nhu	64	—	Bến Vân, Phú Thọ	C.LON
— Phạm Cóu	315	—	Lý thái Tổ	SAIGON
— Nguyễn ngọc Thiện	40	—	Cao Thắng	SAIGON

CHƯƠNG TRÌNH T.V.

□ CHỦ NHẬT 25-6-1972 □

● Đài Việt

15g30 Đài hiệu—Quốc kỳ
Giới thiệu chương trình
15g35 Kịch thơ Bích Thuận
«Đồng hồ anh đóng»
17g00 Thời sự Miền Tây
17g10 Đố vui để thọ
18g00 Tin ngắn
18g05 Kịch ngắn : Đắc Lộ
19g00 Thông Cáo
19g05 Thời sự hàng tuần
19g15 Em tìm hiểu
19g30 Quê hương mến yêu
20g00 Tin tức
20g30 Cải lương : Chim bay về nơi Bạn Hoàng Ngọc Ẩn
21g00 Bình luận
21g10 Cải lương tiếp
21g50 Đàm đạo

● Đài Mỹ

17g00 News
17g05 This is the Life
17g30 The Christophers's «Đồng hồ anh đóng»
18g00 Sports
19g00 News
19g05 American Sportsman
19g10 Walt Disney
19g30 World in Review
19g30 Governor JJ
20g00 Flip Wilson
21g00 News
21g05 Mission : Impossible
22g00 Religion in the News
22g15 Name of the Game

NHỮNG NGƯỜI GÓP XƯƠNG MÁU DỰNG TƯỢNG ĐỒNG CHỐNG GIẶC

Anh hùng diệt giặc và chiến sĩ xuất sắc

Quốc sĩ VNcảng ngày càng tô đậm những nét bào hùng bởi những chiến tích oai dũng của những anh hùng diệt giặc và các chiến sĩ xuất sắc. Họ là những người đã trực tiếp góp xương máu và mồ hôi để hình thành những bức tượng đồng ngàn đời sống xâm lăng của quân CS. Họ là những người đã đem sa vui cho những người hậu phương.

Trong những bộ quân phục thuộc nhiều binh chủng khác nhau các anh hùng diệt giặc và các chiến sĩ anh dũng như Đại úy Sơn thuộc LĐ81 Biệt Cách Dù, Đại úy Lành. SF3 không quân, Thiếu Tá Nguyễn SD18 Trung Sĩ Thanh SD23, Trung Sĩ Trần thanh Sang Hải sĩ Nguyễn Phú, Hạ sĩ Nguyễn văn Nam Đại úy Đào Bá Hùng, Trung sĩ Trần tử Hoàng Đại úy Nguyễn văn Hòa, Trung úy Nguyễn văn Sơn, Trung úy Ngô thiên Đức, Trung úy Đặng vũ Hiệp Trung sĩ Võ tuấn Anh, Đại úy Trần văn Đức Trung sĩ Võ văn Tăng, Thiếu úy Nguyễn thanh Lương v.v. đã được chính phủ và đồng bào hậu phương đón tiếp nồng hậu.

30 anh hùng diệt giặc còn được tuyển thưởng một chuyến xuất ngoại nghỉ dưỡng sức tại Đài Loan trong 10 ngày.

Chưa bao giờ tinh quốc dân lại thêm thiết bàng lúc ấy.

Tạisao AnLộc đứng vững?

Yếu tố quyết định trên chiến trường là lòng dũng cảm và tinh thần chiến đấu hăng say kèm thêm sự dũng đó vẽ đạn được và tiếp liệu không cho nhiều yếu tố khác ngờ cũng góp phần không nhỏ trên chiến trường.

Một chiến tỉ thắn cận với Trung Tướng Nguyễn văn Minh, Tư Lệnh Quân Khu 3 đã tiết lộ rằng nhiều sự kiện bất ngờ đã xảy ra trong trận chiến An Lộc khó ta thành

HOÀNG HẢI

(CÒN NỮA)

Đức Cha Sanh nguyên GM S.G đã chịu bí tích sau hết

DILINH. (Thông tấn viên Công Tấn Xã).

Sau nhiều ngày liệt giường thọ bệnh, Đức Giám mục J. Caisaigne (Sanh) nguyên giám mục địa phận Saigon vừa chịu phép bí tích xức dầu (bí tích sau hết giành cho bệnh nhân sắp viên ra đi) do cha sở Dilinh, Phủ thanh Quang chủ sự.

Khi hay tin này, ngày 21 tháng 6 vừa qua, Đức TGM Saigon Nguyễn văn Bình, Đức cha Trần văn Thiện giám mục Mỹ tho, Đức cha phụ tá Trần thanh Khâm, đã đến thăm Đức cha Caisaigne đang thọ bệnh tại trại Hàn Sơn, Kala, Dilinh.

Đức TGM Nguyễn văn Bình, đã nhận danh chủ tịch Hội Đồng giám mục V.N chỉ chiếu dịu phận Saigon và cũng là đệ tử cả của người, ngỏ lời tích thăm Đức cha, và chúc mừng ngài, nhân dịp lễ bảo mạng thánh Giuse Bautista (Đề tính 24-6-72).

Đức cha Caesaigne cảm ơn tấm lòng tốt của Đức TGM và hai Đức cha. Ngài cho rằng, ngài đã được « hạnh phúc » khi ở giữa chúng người con Kinh Thượng mắc bệnh nan y. Đức cha cũng chúc lại viên PTT Trần văn Hương đại diện Tổng Thống VNCH. trao tặng huân chương cao cấp « Bảo quốc » vào tháng Tư trước đây.

Khi bỏ vẻ tinh trạng sức khỏe Đức giám mục của những người Hàn sơn, một Đức cha trong phái đoàn cho biết: Vẻ thể chất thì không thể là nói sự đau đớn khi các cơn bịnh vẫn đeo xương sống bình bà. Mỗi ngày, ngài chỉ đăng chút cháo và sữa. Nhưng về tinh thần Đức cha còn tỏ ra sáng suốt lắm ngài còn vẻ chấp nhận những đau đớn phần xác Chúa gởi.

Trong cuộc viếng thăm lâu không 1 giờ, Đức cha tỏ ra rất thích nói chuyện. Ngài xin các Đức giám mục nhắn hàng giáo sĩ và giáo dân toàn quốc, cách Đặng phụ phận Saigon

XEM TIẾP D TRANG 6

PHÁI VIÊN HÒA BÌNH TÌM VỀ XỨ HẢI ĐĂNG

Dư luận đối với vụ Linh Mục Thắng ý kiến CST và Thị Trưởng Vũng Tàu

Đề tiếu trả của THƯỢNG CHÂU

Đặc Sáng nhân được một bức thư của Dương văn Tân, vào 1 một của ông Dương văn Khoẻ, ở Dương Lâm thuộc quận Đi gòi đến, lời lẽ tất thà thiết. Đặc Sứng xin đăng nguyên văn bức thư ấy và chỉ xin nhấn mạnh rằng: gia đình của cậu Tân quá khứ thế nào, hi vọng ở mang xây ra, con chồng bắt chết đi ghế, khi đã yên cho người đã chết và tha trọng vụ đau khổ của gia đình nạn nhân.

xXx

— Saigon ngày 20 tháng 6 năm 1972.

Kính gởi :

Các ông Chủ Nhiệm các báo đã đăng tải vụ án mạng xảy ra tại Ấu Dương Lân SG8

Kính thưa các ông,

— Tôi đang trú ngụ tại Dương Lâm Tôi con người của Dương văn Khoẻ là chồng của Nguyễn thị Chính nạn nhân của vụ án mạng đăng tiếc xảy ra tại tiệm vàng Kim Hương 60 Ấu Dương Saigon V.P.

Nhân vì tôi trên trang gởi đến ông và xin ông hãy cho ngăng đăng tiếc xảy ra vụ án mạng xảy ra tại tiệm vàng Kim Hương 60 Ấu Dương nói trên, không hoàn toàn đúng sự thật.

Ấu mạng xảy ra chỉ vì một phái bốc đồng, thiếu suy nghĩ và nóng nảy của đứa con tôi. Chẳng phải mà tôi khi chưa tôi tục huyền thì mà tôi là một 1 hiếu nữ đoan trang và hết lòng lo làm ăn để gây dựng sự nghiệp tương lai cho mình. Khi lấy chồng theo lời giao ước thì chồng tôi được ngày ở cả nuôi con ba tôi tự do tục huyền với mà tôi.

Nhưng vì nhẽng sự không may xảy đến cho chồng tôi là cố mất, bà nội tôi ý giả cố lời chồng tôi không con nơi nương tựa nên mà tôi và ba tôi đã tán bà lôi giao ước đem chồng tôi về nuôi nấng và dạy dỗ.

Mặc chúng ở nơi xem chồng tôi như con một vì bà chồng có con tuy chiến cuộc phải xô nhưng vẫn dạy dỗ và khuyên răn bằng những đòn roi hay lời mắng chửi đối với chồng tôi. Tôi là anh có trong gia đình tôi biết chuyện ấy là thông cảm vì vẽ kinh trong mà tôi đã không phải là mẹ ruột.

(XEM TIẾP TRANG 6)

Những người bạn chiến trường đang tiến đến gần đồng đội tử nạn Hòa tuyến về quê hương.

LUẬT RỪNG

ĐỘC RỪNG

Một bức thơ của những kẻ đang đau khổ !

Đặc Sứng nhân được một bức thơ của Dương văn Tân, vào 1 một của ông Dương văn Khoẻ, ở Dương Lâm thuộc quận Đi gòi đến, lời lẽ tất thà thiết. Đặc Sứng xin đăng nguyên văn bức thư ấy và chỉ xin nhấn mạnh rằng: gia đình của cậu Tân quá khứ thế nào, hi vọng ở mang xây ra, con chồng bắt chết đi ghế, khi đã yên cho người đã chết và tha trọng vụ đau khổ của gia đình nạn nhân.

xXx

— Saigon ngày 20 tháng 6 năm 1972.

Kính gởi :

Các ông Chủ Nhiệm các báo đã đăng tải vụ án mạng xảy ra tại Ấu Dương Lân SG8

Kính thưa các ông,

— Tôi đang trú ngụ tại Dương Lâm Tôi con người của Dương văn Khoẻ là chồng của Nguyễn thị Chính nạn nhân của vụ án mạng đăng tiếc xảy ra tại tiệm vàng Kim Hương 60 Ấu Dương Saigon V.P.

Nhân vì tôi trên trang gởi đến ông và xin ông hãy cho ngăng đăng tiếc xảy ra vụ án mạng xảy ra tại tiệm vàng Kim Hương 60 Ấu Dương nói trên, không hoàn toàn đúng sự thật.

Ấu mạng xảy ra chỉ vì một phái bốc đồng, thiếu suy nghĩ và nóng nảy của đứa con tôi. Chẳng phải mà tôi khi chưa tôi tục huyền thì mà tôi là một 1 hiếu nữ đoan trang và hết lòng lo làm ăn để gây dựng sự nghiệp tương lai cho mình. Khi lấy chồng theo lời giao ước thì chồng tôi được ngày ở cả nuôi con ba tôi tự do tục huyền với mà tôi.

Nhưng vì nhẽng sự không may xảy đến cho chồng tôi là cố mất, bà nội tôi ý giả cố lời chồng tôi không con nơi nương tựa nên mà tôi và ba tôi đã tán bà lôi giao ước đem chồng tôi về nuôi nấng và dạy dỗ.

Mặc chúng ở nơi xem chồng tôi như con một vì bà chồng có con tuy chiến cuộc phải xô nhưng vẫn dạy dỗ và khuyên răn bằng những đòn roi hay lời mắng chửi đối với chồng tôi. Tôi là anh có trong gia đình tôi biết chuyện ấy là thông cảm vì vẽ kinh trong mà tôi đã không phải là mẹ ruột.

(XEM TIẾP TRANG 6)

THÂM TỔNG Ý VIỆN DUY TÂN ĐÀ NẴNG

Bao nhiêu người đang nằm chờ đợi những người thân thuộc viếng thăm

Phóng sự KIỀU MỸ DUYÊN

Tôi cả mọi người trong chúng ta đều có thái độ xấu đối..-Người đau bà nằm cơm thật ngon đợi người chồng đợi đón con trở về. Người con gái hồi hợp chờ những bước chân người thân khác chợt đến. Trong cuộc đời tôi cả đều chờ đợi hoặc đau thầm trong tiếng thở hoặc ở ý thức. Hôm nay chúng tôi thăm nhà đọc giả Hòa Bình những ý chờ đợi của người ở Tổng ý viện Duy Tân Đà Nẵng.

Đến bất cứ vùng chiến thuật nào chúng tôi chuyện khuyên ý viên và những sự xô bồ, Hình như ở đây có một cái gì thật thiêng liêng quyến rũ con người. Nỗi buồn trên miệng, sự bi thảm của cuộc đời bao giờ cũng để làm xúc động lòng người.

Bữu chiếu ngày khi tôi đến Đà Nẵng, tôi vào thăm Tổng ý viện Duy Tân. Nằng Đà Nẵng chạy đi thật, nắng đổ từ trời cao, nắng bốc lên từ đưới đất, từ mặt đường từ cần cái. Tôi ngăm nhìn nhà thờ của Nguyễn Sa :

— Nắng Saigon anh đi mà chưa?

— Bởi vì em mặc áo lụa HaDông Đà Nẵng sáng chảy đó đôi bao nắng Saigon và tôi không phải là trai, nên không có áo lụa Hà Đông bên cạnh. Bây giờ thì phố phường chỉ có bóng nắng và bóng của mưa áo chiến ngợp trời không biết những người con gái có điểm phúc được nương tựa ở bình bông nào để họ có thấy mát rượi rượi ? và họ có không sự nắng chảy vành mai tươi ?

Quán ý viên buổi trưa thật vắng lặng. Bệnh nhân cho đến những bước chân của người thăm.

Ai đã từng nằm bệnh viện, một mình, ra cha mẹ mới thấy rõ lòng khao khát sự thăm viếng là chừng nào. Người nào thăm càng được người thân lâu người không thăm, miễn là họ có những lúc yên lặng thật cần thiết. Tôi có những ngày đài nằm trong Tổng ý viện Cộng Hòa và quên ý viện Phan Thanh Giản tôi biết rõ thế nào là sự cô đơn và cô độc của một người nằm đài nhìn từng giọt «từng giọt huyết» Thiếu sự chi huy, thiếu vũ khí, thiếu cả nhân lực, phía các lực lượng tranh đấu cũng như Phật giáo không có bất cứ một ưu thế nào để có thể chấp được. Do đó các lực lượng của chính phủ đã làm chủ thị xã Đà Nẵng trong vòng 6 tiếng đồng hồ đầu tiên mà họ đã quốc xuống đây.

Do cái thế như vậy, các tổ chức Phật giáo tự động rút lui về cố thủ ở các ngôi chùa như Chùa TiềnHội chùa Phổ Đà.

Sự rút lui này, theo các bộc các gần nói nhân được sau 12g ở trưa ngày 15-5-1966 chỉ có tính cách tự vệ chứ không phải để lấp các phòng tuyến không tự như tin tức của Chính phủ bảo bao tại Saigon và được bảo chỉ đăng tải.

Sự tự vệ nầy chỉ cần có vào một tiêu chuẩn duy nhất là sự bắt khả xâm phạm vào các cơ sở tôn giáo đã được chính phủ Nguyễn văn Kỳ long trọng xác nhận. Do ý thức đó, các phật tử đấu tranh trước đó đã tập trung vào các ngôi chùa. Hiển nhiên đây với tay không, không có vũ trang. Họ kêu đến để được sự bảo vệ hơn là tự vệ thì đúng hơn. Nên chính phủ Saigon có thể chỉ bảo giải thí xác khi làm chủ được tình hình thị xã Đà Nẵng và các tổ chức Phật tử tranh đấu đã tập trung lại các chùa để lánh nạn thì lại có thể 1 phái đoàn đến thương thuyết để chấm dứt cuộc đàn áp. Chính phủ có thể mở một lối thoát khi họ đã mở cửa 1 số nếu họ có lương tri, cha nghĩ đến đau chăng. Lối thoát đó giúp cho các tổ chức tranh đấu trước đây không bị đổn ép quá mức là để nghị một cuộc đối thoại giữa hai bên để lấp lại trật tự và an ninh cho Đà Nẵng trên 1 cán bàn hòa giải đàn tộc, mà thay, tế ấy trên mỗi ở «tất mầu xây chính lại do chính phủ tạo ra».

Theo tôi nghĩ, ngay sau khi cuộc đàn áp được tiến hành nhanh chóng đặc biệt là đã tạo chính tình hình, nếu phía chính phủ đưa ý kiến hòa giải như trên thì thế bao phía Phật giáo cũng có sự đáp ứng thế. Vì phía Chính Phủ đã đưa đề nghị để cùng có lối thoát như vậy nên Chính phủ Nguyễn cao Kỳ đã tạo tình hình nói nhà cuộc bình quân bình định, chỉ để trường phát mà tế các thành phần đối nghịch ở 1 bề đó trước đây.

Nhưng Chính phủ Saigon đã không có tư tưởng hòa giải. Họ có một bản chất hiếu chiến kỳ lạ. Hiển nhiên sự vụ xảy ra các thành phần không có vũ trang, xử dụng bảo lực tối đa bắn bừa vào nơi nào nghĩ nơi có sự tập trung hay ẩn nấp của các tổ chức Phật giáo.

XEM TIẾP A TRANG 6

Đề kiểm tra xem linh mới ăn uống ra sao

Phụ tá T.T. Quốc-Phòng thanh tra T.T. 3 T.M.N.N.

SAIGON 23-6-72 Hồi 9g30 sáng nay, Ông Bửu Viên, Phụ Tá Tổng Trưởng Quốc Phòng đã hướng dẫn một Phái đoàn gồm có các đại diện Nha Động Viên, Bộ TTM/Phòng I, Tổng Cục Tiếp Vận và Cục Quân Y đến Trung Tâm 3 Tuyển Mộ Nhập Ngũ để được xét việc điều hành và sinh hoạt của Trung Tâm này.

Ông Phụ Tá Tổng Trưởng Quốc Phòng và Phái đoàn đã đi thăm viếng các khu trong Trung Tâm như : Khu tiếp nhận, phân loại, khám sức khoẻ, nhà bếp, nhà ăn, nhà tắm, nhà vệ sinh và vườn tao ngộ.

Trong dịp này, Ông Phụ Tá Tổng Trưởng Quốc Phòng đã đặc biệt chú ý đến các vấn đề doanh trại, ăn uống, vệ sinh công cộng. Ông đã chỉ thị cho Chỉ Huy Trưởng Trung Tâm cùng Tổng Cục Tiếp Vận và Cục Quân Y phối hợp thời gian quyết các vấn đề trên để các tân binh có được những tiện nghi cần thiết hầu bảo dưỡng sức khoẻ cho tập thể tân binh.

Ông Phụ tá Tổng trưởng cho biết sau khi thăm tình trạng khám trường hiện nay chúng ta không những phải nỗ lực yểm trợ các đơn vị tiền tuyến, mà còn phải nỗ lực nâng cao tinh thần của những người sắp ra các đơn vị đó.

Phái đoàn chấm dứt cuộc viếng thăm hồi 12g30 cùng ngày.

Những uẩn khúc quanh cái chết của bà Agnès

Trước khi nạn nhân chết có nhiều kẻ hăm dọa giết

Mặt khác, theo em gái của nạn nhân thuật lại là bà đã được một em nhỏ ở chung xóm thuật lại như sau : Ngày tối ngày 15-6-72, không hơn 19giờ em đứng tại cửa sau và thấy có một bà người lạ đứng phía nhà bà Agnès những người này đứng thành ba nhóm và nói với nhau bằng những lời bằng quơ như « bắp cải... chích cho chết, đồng đính vào đầu ». Vì nghe lời lẽ được tiếng không nên em không để ý và cũng không báo cho ai biết.

Chẳng tối nghĩ đăng, biết lấu nhớ nội lời nói không hàm ngoài đó cái chết của bà Agnès Henriette.

Theo lời thuật lại của Bà con lối 1 xóm thì đã xảy ngày 15-6-1972 anh Nguyễn văn Đã con trai bà Chủ đã có lời lẽ tiếng với bà Henriette là bà phải đọn nhà ngày tức khắc trong ngày hôm nay, nếu không thì sẽ có những biện pháp mạnh để tống khứ Bà Henriette ra.

Rồi người ở nghe tiếng bà Henriette nói Ông có bảo bà tối đi, chỉ đứng rất xăng ra bàn đan tối nhà không nói đến. Rồi ông Nguyễn văn M bỏ ra ngoài theo hiên cửa sau. Trong khi là chỉ nhà mọ của ông M đang chỉ bới với những lời tục tĩu. Bên ngoài, ở cửa ông Mạnh và một số người lạ mặt đứng ở cổng ở bên sau với bộ mặt dữ dằn.

Vào khoảng 19 giờ ông M lại vào nhà, ông lên lầu dưới bắt những người mướn nhà đi lên trên xuống gặp bà Henriette, bà bèn có điều qua tiếng lại một hồi rồi ông M bỏ đường ngoài hiên cửa sau gọi Trụ sở NDTV.

Khoảng 20giờ15 ngày 15-6-1972 Bà Agnès Henriette có mở cửa đi ra ngoài để đến nhà cửa một vài người quen ở cùng đầy phố. Khi đi là chỉ hiệp cửa sau hỏi Đến khi trở về thì cửa sắt đóng trước đã bị khóa bằng một cái khóa. Bà lonz hoay một lúc mà chưa phiền là ai chơn các cửa, khóa của

XEM TIẾP C TRANG 6

Vinh nhục của ngày 1 tháng 11 năm 1963

Phe tranh đấu trở về Chùa với tay không đề tranh đấu

Tin và ảnh của TÔN THẤT BÌNH

Bắc sĩ Tất đưa 2 bích phối thật to cho Bác sĩ Lương và nói.

— Có trường hợp này tôi hết anh I bà bị phục kích, chụp bình phối không thấy gì nhưng bà ấy khạc ra máu.

Người đau bà trẻ năm đã rác quản, nước da trắng và mịn. 2 tay giang ra vì bị vô vào thành giường, những miếng miếng nhỏ lần tăm giống

XEM TIẾP B TRANG 6

TIN CẦN BIẾT

Đoàn ngủ hóa Sinh Viên thuộc Đại Học Huế

Ngày 15-6-72 Bộ Giáo Dục đã có văn thư chính thức cho biết vì tình trạng đặc biệt của Viện Đại học Huế nên Bộ giáo Dục đã chấp thuận cho Sinh Viên thuộc Đại Học Huế được phép gia nhập vào lực lượng Sinh Viên Học Sinh Phòng vệ Hậu Phương ngày sau trở.

Lớp mới của Trung Tâm GDTN

Trung Tâm Giáo Dục Trắng Nitra trên trọng thông cáo :

Theo quyết định của Ban Quản Đốc ngày khai giảng các lớp huấn luyện chuyên môn ngắn hạn được ấn định lại như sau :

Ngày 28-06-1972 Lớp Kế Toán Đại Cương

Ngày 29-06-1972 Lớp Nghiệp Vụ Hội Đồi

Lớp học bắt đầu từ 18 giờ 30 đến 20 giờ 30 mỗi ngày, Thời khóa biểu các lớp khác vẫn được giữ y như cũ.

Trung Tâm ân cần mời các học viên mới đã ghi tên giờ chỗ trước đúng ngày giờ ghi trên đến tham dự khóa học.

Mọi chi tiết cần biết thêm xin liên lạc với Trường Ngô Tùng Châu số 93 đường Ngô Tùng Châu Saigon.

Ngày 21 tháng 06 năm 72

Quản Đốc,

Giáo sư Trần Minh Xuân

Giải đáp thắc mắc Động Viên

TTT phụ trách

A- Trả lời ông Lê Bỏ ở tam kỳ, QuảngTin

Hỏi: Tôi sinh 1951, cha 65 mẹ 62 tuổi nghề là khi đã 40 tuổi mẹ tôi mới sinh ra 1 mình tôi xin qui báo cho biết trường hợp tôi có được chấp thuận cho hoãn dịch không ?

Tôi đã nộp xong hồ sơ nhưng rất thắc mắc vì có người nói rằng đến bì VN đã 41 tuổi cha sinh con là chuyện vô lý. Vậy xin ông vui lòng cho biết tôi có vẻ việc sẩy. Trả lời: Số tuổi ghi của ông bởi quá đúng, Đến bà 41 tuổi sanh con là chuyện thường, Người ta thro bộ y tế cho biết, phụ nữ VN còn khả năng sinh đẻ cho đến năm 50 tuổi.

Nếu Ủy ban hoãn dịch Địa phương có thắc mắc và đặt nghi vấn, ông Chủ tịch Ủy ban sẽ cho

XEM TIẾP A TRANG 6

TRUY CỨU THỜI CUỘC

TRẦN VÔ

Mỹ đang tính vấn đề bài như thế nào cho vấn đề VN ?

Trước những hoạt động ngoại giao bí mật, và trước những toan tính sau hậu trường, trong hơn một tuần lễ qua, Mỹ đang tính một nước bài như thế nào cho vấn đề VN được đạt thỏa ?

Những cuộc hội đàm của ông Kissinger với các lãnh tụ Trung Cộng tại Bắc Kinh đã hoàn toàn được giữ kín. Kín đến nỗi những quan sát viên chỉ phỏng đoán khái quát và những diễn biến, phát xuất từ những cuộc mật đàm của cố vấn Kissinger.

Lẽ dĩ nhiên, vấn đề VN không thể tránh khỏi được đề cập tới trong các cuộc hội đàm giữa Thủ tướng Chu ân Lai và ông Kissinger.

Trong khi đó thì bộ ngoại giao Mỹ lại tỏ ra áp mở vấn đề VN khi cho hay rằng BV có vẻ như đang uyển chuyển lập trường để một giải pháp thương thuyết, « cho chiến tranh VN.

Nhưng Mỹ lâm sao hiểu, vì được lập trường thực sự lúc nay của Hanoi như thế nào. Tin đồn trong những ngày qua cho rằng BV sẵn sàng chấp nhận ngưng bắn, nếu phía đồng minh chấp tối nhận hòa bình.

Nếu quả thật như vậy là Hà nội tỏ ra thận Đến đã tính đúng vấn đề giữ áp lực quân sự nặng nề với BV để buộc họ phải chấp nhận một đề nghị, hay nhượng bộ một vài điều kiện như thế đó. Nếu BV chấp nhận ngưng bắn để đổi lấy thương thuyết có thể được suy diễn là Hanoi đã thêm dôn và biết quý, và có khuynh động nhưng trên đánh lớn cuối cùng ở miền Nam VN trước khi thương thuyết thực sự.

Dù sao, muốn biết những diễn biến như thế nào tại Hanoi liên quan tới giải pháp cho vấn đề VN, không gì nặng chế đối nhưng hoạt động ngoại giao ngầm của những quốc gia thân bạn, hơn là những quốc gia liên hệ trực tiếp.

Có thể là Tổng thống Nixon đã có vấn một con bài để chuẩn bị các một cuộc thương thuyết mà phe Tổng minh không chịu thiệt thòi nhiều. Là bài đó dương nhiên phải có sự tham dự trực tiếp hay gián tiếp của Nga và Trung Cộng.

Có thể là bài đó dang dang đến ông Kissinger đem ra thảo luận với giới lãnh đạo Bắc Kinh, vì đã sau Hoa thì Bắc Kinh phải nhỏ vẻ Trung Cộng một tay trong việc kết thúc chiến tranh VN.

Và biết đâu, thuyền đi của ông Kissinger với các cuộc thương TC sẽ hứng lấm hơn về vấn đề VN, và chấp các cuộc thương thuyết hơn là giải quyết chiến tranh trên chiến trường, điều làm cho cả hai bên đều thiệt hại.

Nhưng một thế kết của Mỹ là CS muốn hãy đồng ảnh hưởng của Nga khối BV. Chính vì thế tranh đành ảnh hưởng của Nga—Hoa tại Hanoi mà chiến tranh VN kéo dài cho tới ngày nay.

Là bài của Mỹ trong chiến cuộc VN một phần lớn do Cộng sản không có BV. Vì người ta hy vọng một nền hòa bình VN đang thành hình tới mai phía.

TIN LẠ THẾ GIỚI

Hàng triệu con chuột tràn ngập 1 vùng ở Úc Đại Lợi

ADELAIDE 22-5 (Reuter). — Hàng triệu con chuột đã tràn ngập các Đồng Bằng Bắc miền Nam Úc Đại Lợi khiến các người chăn nuôi trong khu vực này phải ngừng cắm trại ban đêm.

Những người sống trên đồng bằng, những con chuột đã chui vào trong đồ ăn của họ, ngay trong chăn mền và gặm các cây lúa bị bỏ ngã. Hướng dẫn viên Mike Stead bảo thêm thứ Năm đã chứ thấy nhiều chuột chết bị bỏ vào khu vực ở ấy.

Ông cho biết chuyến hành khách không bằng trên đường vùng và thành phố Bordon đều đầy trên những chuột.

TIN KHẮP NƠI

Đức Tổng Giám Mục Saigon ủng hộ chiến dịch Hiến Máu

«Tôi đã nhiều lần kêu gọi đồng bào Công Giáo sốt sắng thi hành nhiệm vụ người công dân. Hôm nay một lần nữa, tôi tin chắc các Linh Mục và đồng bào Công Giáo sẽ hết sức giúp đỡ Quý Viện, để tổ chức những chiến dịch Hiến Máu, cấp cứu đồng bào thương binh và chiến trường».

Đức Tổng Giám Mục Nguyễn văn Bình đã viết như trên, trong thư phúc đáp ông Giám Đốc Viện Truyền Máu Quốc Gia số 156/BT ngày 22/6 Văn thư viết tiếp :

«Tôi rất hân hạnh gởi đến ông thư giới thiệu này, để Quý Viện tiếp xúc các bạn đạo và tổ chức những chiến dịch hiến máu cứu đồng bào thương binh và chiến trường.

Xe chở xăng cán nát xe Jeep

GIA ĐỊNH. — Hồi 21 giờ đêm 22-6, Thiếu tá Nguyễn văn Cọc chỉ huy phó quân Nhà Bè chạng 1 tài xế đi trên chiếc xe Jeep mở cuộc tiếu soát các toán canh phòng trong phạm vi quận nhà. Khi gần đến trụ sở xã Tân Thuận Đông thình lình có chiếc xe chở xăng chạy ngược chiều về Nhà Bè. Không biết tài xế lái thế nào mà đụng vào xe Jeep của thiếu tá. Chiếc xe Jeep bị đi nát hư hại 70%. Xe xăng cho đụng gây 1 cái đèn. Thiếu tá Cọc bị nhẹ hơi trong rụi, khi đem ra được thì ông đã tắt thở sau tài xế bị thương nặng. Hiện tài xế xe chở xăng đã bị cầu lưu để lấy biên bản giải tòa.

Triển Lãm Nhiếp Ảnh Hội Họa và Điêu Khắc

SAIGON (24.6) Hồi Văn nghệ Sĩ Quân đội sẽ tổ chức 1 buổi Triển Lãm Hội Họa, Điêu khắc và Nhiếp ảnh gia danh tiếng tại Thư Viện Quốc Gia (đường Gia Long Saigon) vào hồi 17 giờ ngày 24/6 đến 30/6.

Được biết lần khai mạc cuộc Triển lãm này sẽ được đặt dưới quyền chủ tọa của Phó Tổng Thống VNCH.

Cuộc Triển lãm nói trên của Hội Văn nghệ Sĩ Quân Đội nhằm gây quỹ «Hậu phương yểm trợ tiền tuyến và cứu trợ đồng bào nạn nhân chiến cuộc».

1 Đại ủy thoát nạn ám sát

GIA ĐỊNH. — Hồi 10g đêm 22-6, chiếc xe Jeep của đơn vị tổng cuộc tiếp vụ đã Đại ủy Nguyễn Ngọc Nhiều đi đến trước số 39 đường Trương Q. Dung đường nội tung. Chiếc xe bị hư hại có em Phạm ch. Luân 15t đi ngang qua đây bị thương. Cơ quan an ninh đã điều nơi mở cuộc điều tra được biết kẻ bị mất đề gai chết nổ trong nhơn xe đạp mưu sát vì sự quan sát nhưng đã thoát khỏi nhờ nhanh mau thoát nạn.

Bị rày mắng, thiếu nữ uống độc dược chết ?

SAIGON. — Lúc 8giờ đêm 22-6, người ta phát giác được một thiếu nữ tên Trương thị Lệ Thu 15 tuổi, học sinh con của bà Lâm thị Diệu (ngụ tại hẻm 191 đường Phú Thọ) nằm độc dược quyên sinh để mà mất bất tỉnh tại nhà Người ta liền lo cho đưa vào điều trị nhưng vì bệnh tình quá trầm trọng nên cô Thu tắt thở khi vừa đến nơi.

Trung sĩ không quân nào đi ăn cướp ?

GIA ĐỊNH. — Ngày 22/6 do đơn thưa của bà Đỗ thị Bảy có quan an sinh Gia Định có bắt Trung sĩ không quân Bình ngọc L. 22 tuổi đưa về bốt để mở cuộc điều tra. Theo đơn thưa của bà Bảy thì trung sĩ L. đã vào nhà cướp đồ của bà. Hiện nội vụ đang còn trong vòng điều tra của nhà chức trách.

Bị bắn vì tư thù ?

SAIGON — Khoảng 12giờ đêm 23 rạng 24-6, một vụ ẩu đả xảy ra tại đường Sư vạ Hạnh giữa cho NDTV viên Trần văn Cương 33tuổi (ngụ tại bến 19 đường Sư vạ Hạnh) bị trúng đạn ở đầu. Nạn nhân được đưa vào bệnh viện cứu cấp, bệnh tình rất trầm trọng, nguy hiểm đến tính mạng.

Theo dự luận bàn tán, được biết ông Cương bị một NDTV khác đóng ngăn bên trong thương nhu kẻ trên. Nguyên nhân có là vì tư thù sao đó. Một vụ điều tra tình tiết vụ án cũng được tiến hành Cảnh sát.

Ông Cảnh Sát nây tiếp tay ăn cướp

GIA ĐỊNH. — Hồm 19g6 bà Lê văn Dự ngụ tại Bến Chánh xã Hiệp Bình Thủ Đức đến ngăn hàng lãnh tiền thì bị tên Nguyễn văn Lan tông tiền. Bà Dự là các cứu cả cảnh sát Dựa và Sâm tông xe tại đây bắt được. Lan bèn chạy thì chính viên cảnh sát đến trên. Lúc ấy có 1 cảnh sát thứ Đặng văn Lang đang tông xe hiệp đã giải thoát cho tên Lan. Hiện cảnh sát Lang đã bị bắt để Điều tra.

Nữ sinh bỏ nhà đi hay bị ai bắt cóc ?

SAIGON.— Khoảng 7 giờ sáng 22-6, cô Huỳnh thị Sáu 20 tuổi (ngụ tại hẻm 237 đường Lê văn Duyệt) nữ sinh trung học đệ nhị lớp đệ Nhất đi học mỗi buổi sáng. Nhưng không biết sao hôm nói trên, cô nay đi học rồi đi luôn không về. Cả cha lẫn bà mẹ đều đi tìm khắp nơi nhưng chẳng được tin tức gì cả.

Hiện gia đình cô Sáu đã có trình tự sự nhờ nhà chức trách mở cuộc truy tầm gấm.

THỊ TRƯỜNG VÀNG VÀ ĐÔ LA HÔM NAY

	GIÁ CHÁNH THỨC MUA VÀO	GIÁ CHÁNH THỨC BÁN RA	GIÁ TỰ DO	GIÁ HÔM QUA
Vàng 16 24 karat 1 lượng	26,800 đồng	27,200 đồng	27,500 đồng	27,500 đồng
Vàng tây 18 karat 1 lượng	22,800 đồng	22,800 đồng	22,800 đồng	22,600 đồng
Đô la tuần giấy 10 đồng (1 MK)	118—275—420	118—275—420	420	420
Đô la tuần giấy 100 đồng (1 MK)	—	—	432	420
Đô la đi (MPC) (1 MK)	—	—	385	385

Hướng ứng đợt đầu các Đơn vị và Chiến Sĩ QLVNCH Để thực hiện Đoàn Kết Nhất Trí Giữa Tiền Tuyến và Hậu Phương

TRẢ LỜI BẠN ĐỌC

Em Phương Châu Bao 191 Đuệt

Rất tiếc là chị không phụ trách mục này. Tâm giao. Mục ấy do chị Tâm giao phụ trách. Em hãy trực tiếp hỏi chị ấy. Nhờ đề phòng bà cho chị Tâm Giao, cho thu soạn cho ngày giao bộ em. Riêng chị, chỉ có thể giúp em là chuyển thư cho chị. Những việc được em tiên giúp hay không là thy chị ấy vậy. Hiện tại em có nghiêng buồn gì mà phải đăng sự đau đớn phải đi đến cho quên đi. Em tin tưởng được chị thì hãy trong em chị biết để chị giúp ý giúp em. Người lại thì chỉ nhắc đến chị hãy cố thức em làm đề quên buồn! thế ấy chỉ tạm bợ nhớ — và có thể cùng bạn tâm là khác. Theo ý kinh nghiệm riêng của chị — đi buồn khó phải giải quyết tận gốc ở ấn nguyên nhân gây nên thì trong giây phút bằng cách là vui chơi.

Em thu tập đã ai rồi đăng được như ngày phải khóc lên chọn, bỏ 5 ngày thì em sẽ tự cọt chiều bạn tận vô tích cho mình.

— Em Khánh Yen-La Phú Thọ! Saigon

Em cho chị xin nhé là chị trả lời cho em tâm sự. Việc em đối sự thật thì chưa biết rõ nhưng chị cũng nghe như là thật đã giúp ý cùng — Chị thì rất chân thật với mọi người, nên chị tin rằng sự chân thật là hơn cả nhưng đối với chị nói bạn đã tự cải sửa tính sự, tây đang tính chị em với các em cũng đưa tiếng sau bao ý. Có — hết tình cảm mới đưa đến cả hy lần.

Chị bảng lòng cùng em làm em! tình thân của chị. Vậy từ nay em hãy tin tưởng được chị. Nhờ là phải ở nơi nhiều về em mới được. Riêng với em có lẽ em đã hiểu chị nhiều quá bao chỉ rất nên chị không nói nhiều về chị cho em biết mà chỉ giúp ý với em trong mọi việc em cần đến ý kiến của chị bắc chăng là bạn hãy thêm kinh nghiệm sống ở đời. Gia đình em đông anh chị em như vậy là vui lắm. khéo xử sự với nhau thì bạn khác cho tâm tại đi đó.

TÌM BẠN TÂM GIAO

11) Cô vương tiên a người tà áo học trò thường gặp hoàn cảnh không thuận tiện, sự sự học sẽ đứt đoạn. Muốn tìm anh chị trong giới học sinh để tìm hiểu thế ai tâm vấn học hành người giỏi học sẽ tìm những công việc làm hợp khả năng để tiếp tục sự học cho lại và muốn là người em giỏi học anh chị cần để làm vui lòng anh chị

Tên : Nguyễn thị Phúc Hộp thư lưu trữ Bình Dương

12) Đáp Linh và Duy Đức là 2 đứa con trai nghèo mồ côi thiếu tình thương cha ở a đình vắn cần đến bạn trước tiên trường. Muốn tìm đọc những cảnh thư cả a tất cả chỉ em bạn gái tiên khắp 4 vùng.

Tên : 191 Trần Quang Minh Kỹ Gia Định (ghép trên).

13) Vân Sinh — tên thăng con trai vừa từ giã lớp đó thư sinh để bước vào đời phân thì khuốc lên vui nghiệp đi, vui trong những lúc quên bình, buồn tự ăng nhớ lúc dừng quên. Ai thương cho đời lính xin thế cảnh nhau vậy.

Nguyễn V An Sinh TĐ240 PBLT KBC : 7489

14) Trên a nhu bông mà lòng không muốn chuộng

Đen , như than hằng lòng mến dự thương !

Đã là sở thích của một người con trai được Trung Tâm 3 thế vẻ với Tâm Anh tên và tô giấy nắn S6 2 vinh viễn) hiện rất có đoan đang lan ý a với thuốc là và café đen. Muốn làm quen với tất cả các anh, chị, bạn và em gái xa gần. "Cầu thành thật" (Hãy hồi âm những thư sau là an tâm anh, xin miễn thư không) mong thu từ ngân dặm lưới vô ở : 235 Phạm Ngũ Lão SG (nhờ chị Hải chuyển Hoàng Thanh Vũ)

15) Viên Ly, Viên Linh : 2 cô bé áo trắng 17t học lớp 11c mất to tác đại đầu, a là mode, buồng binh, hơi gầu, thích nhất màu nâu tím. Thành thật xa cách mà Ước mong được làm quen với các bạn trong giới SVHS để học hỏi và trao đổi kiến thức cùng tâm sự buồn

Tên : Trung Tâm Bảo ái Phú Long Lê Thiên

16) Người con gái chịu nhiều thiệt thòi và mặc cảm cho thân, nhận Muốn làm em của các anh chị ở phương bắc trao đổi thư tín.

Tên : H3 thị Thân 115 Phan đình Phùng Đalat (trao Phương)

17) Thương là thiếu phụ 25t buồn nhiều cho cuộc sống, đọc xã a tây người đi điều. Tha thiết đón nhận những anh nhận của các bạn 4 phương gần vô để an ủi nhau lúc vui buồn. Ai mến tên thư vô.

Phương 47D Sinh Trung Nha Trang

18) Đã tiếp những thăng sao mình không chế đồng muốn người sao chẳng một người thân, lòng sầu muộn. Em thân đau là biết vô đau đi! Đó là em vô buồn của thăng lính nghèo tình cảm thiếu rưi bình, ít nói đen trung bình vô mọi phương diện thích nhạc buồn tha thiết tìm bạn gái trai để mua đổi thư từ tâm sự lúc hành quân.

Tên : Văn Vi BCH 38BDQ KBC 3508

THỂ THAO

Một khúc quanh mới

☆ Của THANH ĐẠM

Trong khi bài báo này nằm dưới mắt các bạn, thì chỉ trong vòng 16 giờ đồng hồ nữa, Đại Hội bầu ban Chấp Hành Ủy Ban quốc gia Thể thao và Thể vận Việt Nam khóa mới. Tổ chức tích với của hai bộ, bởi hay giới lại xép nhập và trước khi bắt tay vào công cuộc bầu cử ban bộ vì đó cần quan quan trọng nhất và thể thao ở xứ này, dĩ nhiên những vị ứng cử phải chuẩn bị cho đầu. Nếu quyền quốc khi nhiều về em mới được. Riêng với các cử lại em đã hiểu chị chiếu quá bao chỉ rất nên chị không nói nhiều về chị cho em biết mà chỉ giúp ý với em trong mọi việc em cần đến ý kiến chung là bạn hãy thêm kinh nghiệm sống ở đời. Gia đình em đông anh chị em như vậy là vui lắm. khéo xử sự với nhau thì bạn khác cho tâm tại đi đó.

Tôi đã nói rằng sáu năm đổi mới sẽ đến, thì chỉ trong vòng 16 giờ đồng hồ nữa, Đại Hội bầu ban Chấp Hành Ủy Ban quốc gia Thể thao và Thể vận Việt Nam khóa mới. Tổ chức tích với của hai bộ, bởi hay giới lại xép nhập và trước khi bắt tay vào công cuộc bầu cử ban bộ vì đó cần quan quan trọng nhất và thể thao ở xứ này, dĩ nhiên những vị ứng cử phải chuẩn bị cho đầu. Nếu quyền quốc khi nhiều về em mới được. Riêng với các cử lại em đã hiểu chị chiếu quá bao chỉ rất nên chị không nói nhiều về chị cho em biết mà chỉ giúp ý với em trong mọi việc em cần đến ý kiến của chị bắc chăng là bạn hãy thêm kinh nghiệm sống ở đời. Gia đình em đông anh chị em như vậy là vui lắm. khéo xử sự với nhau thì bạn khác cho tâm tại đi đó.

Những cầu trường Quốc - tế : Thụy-Sĩ, Thụy-Điển, Trí-Lợi

I) Trong những nước tổ chức giải vô địch tức cầu thế giới thời bấy chiến, có hai nước Thụy Sĩ và Thụy Điển là chưa xây được những sân banh vĩ đại. Người ta Trí Lợi và Mễ Tây Cơ đều có vận động trường quốc gia chứa được 100 ngàn khán giả.

Thụy sĩ

Năm 1954 Thụy Ĩ tổ chức vòng chung kết giải quốc quốc thế giới. Nước ấy không có những cầu trường to lớn tất là như Anh, Ý, Tây Ban Nha, chỉ có vận động trường của Thụy Sĩ rất chu đáo.

Phần khác đất đai của Thụy sĩ không to rộng lắm, cho nên ự đi chuyển các đoàn cầu không đến đất mất thì giờ nhiều. Thụy sĩ có 6 sân lớn mà Tổng cuộc đồng vào các cuộc gặp gỡ cho 16 bộ.

Trận chiến giữa Hung gia Lợi và Tây Đức tranh nhau vô sân Wankdorf tại Berne chứa được 60 ngàn người Dưới đây là 5 cầu trường được dùng vào các trận tranh vô địch thế giới :

— Sân Fontaine tại Lausanne chứa 50 ngàn người.

— Sân Charmille tại Genève chứa 40 ngàn người.

— Sân St Jacques tại Bale chứa 48 ngàn người.

— Sân Hardium tại Zurich chứa 38 ngàn người.

— Sân Cornaredo tại Lugano chứa 40 ngàn người.

Thụy Điển

Là một nước ở vùng Bắc Âu có diện tích thể hẹp và dân số không đông đúc lắm, nên nước Á Châu Được lãnh phần tổ chức giải nầy vào năm 1958, Tổng Cuộc tức cầu Thụy Điển đã các đến 12 sân ở rải rác các thành phố.

Hai sân banh được kể như rộng lớn nhứt là Solan và Goetborg. mỗi sân chứa được 53 ngàn khán giả Nhưng sân sân Goetborg nhỏ hoàn thành sau nên trang lệ và tối tân nhứt ở Thụy Điển.

Dưới đây là 10 sân khác :

— Sân Yrevallen chứa 23 ngàn người.

— Sân Malmoe chứa 35 ngàn.

— Sân Ostebo chứa 21 ngàn.

— Sân Orrjan Wall chứa 22ngàn.

— Sân Ryavallen chứa 28 ngàn.

— Sân Norrkorping chứa 30 ngàn

— Sân Halsinborg chứa 30 ngàn người.

— Sân Uddevolla chứa 20 ngàn người.

— Sân Tunavallen chứa 22 ngàn. Riêng vô Anh Quốc chúng tôi đã viết qua trong số trước. Giờ đây, chúng tôi xin cùng quí vị tìm hết các cầu trường của Mễ tây Cơ, nước đã tổ chức kỳ vô địch thế giới vừa qua.

II) Trong những nước tổ chức giải vô địch tức cầu thế giới thời bấy chiến, có hai nước Thụy Sĩ và Thụy Điển là chưa xây được những sân banh vĩ đại. Người ta Trí Lợi và Mễ Tây Cơ đều có vận động trường quốc gia chứa được 100 ngàn khán giả.

Trí Lợi

Ngoài vận động trường quốc gia AZtequa Trí Lợi còn lấy thêm 4 cầu trường Puebla Toluca Guadalajara và Leon để dành cho các trận đấu Tổng cuộc đã chọn cho các trận đấu thế giới.

Vận động trường Aztique được xây dựng với lối kiến trúc tân kỳ vào năm 1963 chứa được 110ngàn người khán giả. Và đây cũng là sân lớn nhất, đẹp nhất tại Mexico.

Cầu trường Guadalajara được đặc biệt xây cất cho giải nầy tại Puebla, thành phố có 400 ngàn dân cư sân chứa được 32 ngàn khán giả

Thành phố Toluca chỉ có 80 ngàn dân cư lại có vận động trường Exadio Deportivo chứa được 32 ngàn khán giả.

Thành phố Leon cách xa thủ đô Mexico 450km có vận động trường chứa được 30 ngàn khán giả.

Guadalajara, thành phố cách thủ đô Mexico 725km có vận động trường tên Monumental De Jalisco, chứa 71 ngàn khán giả.

Vận động trường nầy đã xây cất từ lâu, nhưng được cải tiến lại để đành Tổ chức giải vô địch banh tròn thế giới.

Đây Đó ☆ Đó Đây

Bạn Ngọc Hiền được mang danh là ông chủ trường gà trong toàn trước vừa thăng chức ông nọi gà, thì trong năm nay lại gặp chuyện xui xẻo. Số là hôm chiều thứ sáu anh xui gặt đeo vào gối gà trên chiếc xe Vespa Ba và đi một Phú Lâm để xem xét coi coi biệt thự mới toanh, thợ bố xem phết lét gạch trăng mon như thế nào.

— Bất ngờ có hai chàng yên hùng Jặn hiệp lưu ý tới cái vì xách tay của bà dân Ngọc Hiền, nên chớ cho chiếc Vết Ba vừa quanh qua qua con đường vắng vẻ, chiếc Honda phía sau từ mấy vụt lên, anh chàng sau bèn chộp cái vì và đồng thời xô bà dân Ngọc Hiền.

Công may, anh xui gặt Ngọc Hiền đang say lắm, nên bà dân được chiếc Vết Ba khởi chạy và bà dân gặt sau khỏi té. Dù vậy, chiếc vì xách tay trong đó có đúng 60 ghim công đã không chịu bay mất theo bài chàng cướp Honda.

— Câu chuyện xui xẻo đó được Ngọc Hiền thuật lại cho anh em nghe chơi cho vui tại sân Công Hòa và nhân tiện khuyên các anh em nào có đem bà dân nhờ đường cố xách bộ tôn teo bị các tay ăn trộm... chia nết.

Nghe chuyện đau lòng của người anh em. Bạng Chủ hay ông bầu Cao văn Phước khuyên Ngọc Hiền nên cẩn thận, bởi vì biết đâu anh bằng cô bắn giữ hộ của bà dân lại rước cái xui thay người mất của. Ngày đêm, chỉ cách có một ngày, bà dân của Bạng chủ bị tới không 4 tháng có bầu, giựt cái vì xách tay trong đó có 60 ghim công nữ trang giá trên cả trăm zắp.

Đ.m... bộ hết người nên kẻ rồi sao lại đụng tới Bạng chủ. Nếu quả thật mấy tay cái Bang đó... chém lắm, xin nghĩ hình Thánh Công mang trả đã vật lại cho đúng luật giang hồ. Kẻo để ngày nào đó bị truy ra, Bạng Chủ sẽ thăng tay quết cho mấy chục cây đã đầu bông đa nghen.

Lực Quân Công Xưởng và Kỹ-giả gặp nhau về Quần vợt

Đúng 16 những chiếc vợt của bạn đoàn Lực quân Công xưởng và Kỹ giả gặp nhau từ tuần trước, nhưng vì có nhiều sinh hoạt quan trọng, nên mặc sự tái cuộc lực gây phải đổi lại đến sáng chiều nhựt 2-7-1972.

Được biết, bội Lực Quân Công Xưởng có nhiều đoàn vợt, và nên theo thể thao và TVVN, cả 37 Hòng thập Tự đã tới thăng đường số Lực quân Công Xưởng. Phương tiện di chuyển tự túc ngân hàng.

Thắc quân Đông Minh rằng lo cái việc sẵn và bảo trước cho anh em biết.

UHQGTT và Thể vận V. Nam gồm có những chức vụ nào ?

Theo nghị định thành lập Ủy ban Quốc gia Thể thao và Thể Vận Việt Nam được ông Tổng Trưởng Giáo dục và Thanh niên ký ngày 13-5-1972 và Đại Hội bầu cử Tổ chức vào sáng Chúa nhật 25-6-1972. Ban chấp hành gồm có các chức vụ sau đây :

— Chủ Tịch

— Phó Chủ Tịch

— Phụ Tá Chủ tịch Quốc nội

— Phụ tá chủ Tịch Quốc ngoại

— Phụ tá chủ tịch kế hoạch và tài chánh.

— Tổng Thư ký

— Tổng thủ quỹ

— Và 6 Ủy Viên

Như vậy trong Ban Chấp Hành sẽ có phân thay đổi và bầu bởi các Ủy Hội trước là UHQGTT và TVVN có một vị Chủ tịch một phó chủ tịch và đến 3 vị phụ tá.

Ngoài ra các vai trò khác không có gì đáng nói.

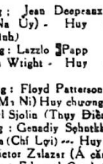

Dưới bóng Thần Vệ Ái

● Của Y LANG HOÀNG DIỆU THUY

50

Mạnh Tùng nhẹo mắt nhìn cô con gái đẹp hồn nhiên rồi tấn thành :

— Xong rồi nghĩ trưa xong anh em mình ăn xuống đường làm một bữa nhậu đến ca tì na rồi sau đó đọt ta ra lộ Ba Bô 7 mén. Đắc co ?

Phụng ngũng nguậy .

— Đi trước đâu thì mua đắc co chứ cho cái Bô 7 mén mos không ra nổi.

Mọa chỉ thích đi dớp cơm tây ở ế on vịt là khoái hồn nhất. Quyết định ! Đi ăn cơm tây.

Mi Mi Hoàng nũng nịu đế sát mỹ a mình vào mặt chi nắt lắm.

— Mọa không ăn cơm tây. Anh , Tùng cũng không ăn cơm Tây. Tôi khoái dớp nó thì tôi đi một mình. Đừng có ý tôn lớn, tôi làm chi rồi tôi bắt mọ a lúc nào cũng phải chiều theo ý tôi. Mọa đếch có ăn cơm T ây đây. mọa cứ đi dớp đó 7 mén với anh Tùng đi. Rồi , tôi làm gì mọa nhỏ ?

Tô Tô Phụng cũng chả vừa, gân cổ hết lại :

— Làm gì hả ? Tao đập ở ý cái mặt hồn lão của mày ra bây giờ ý chứ Bé mà le, mu ấn là được mấy tao ra lịch cho mấy đi ăn cơm tây rồ ả đấy.

Không đi thì ở nhà, tao đ ấ, Tao đếch có nuôi nổi cái thứ Bộ 7 mon của mày.

Hoàng tức quá rơm rớm nước mắt quay sang Tùng bám bọc :

— Anh Tùng con ch ! Phụng ý lớn ăn hiếp em kìa, Anh nói với con ay mặt trăng xem nào. Em nhất định không thèm đi ăn cơm tây đâu.

Tùng đắc đắc lắm đó lợi nhách đó rồi nhỏ đến gần mà bắn gần chưa đó ... ? Lúc nào cũng muốn lờ thiên hạ ta dây đân tây, chỉ biết ăn muỗng với phỏng xét chứ không biết cầm đũa. Rồi rồi !

Mạnh Tùng ... ay đương bị bẹt giữa hai con cọp cái đỏ đắng, lonz là may chưa biết binh xi bồ ai thì Phụng đã đang tay rất một cái ... cốp» vào cay giữa mặt em gái, nghiến răng rít lên.

Mec Sa Lu ! Mầy nói ai đó rồm ? Tao lại xá xác ra bây giờ con cái ! Khôn hồn thì cầm bụng ngay lại tao coi.

Mạnh Tùng nhu lợi đụng ngay cơ hội tốt, vòng tay ôm ngay Tô Tô Phụng như lũng vô vậy :

— Thế mà nói xin. Em nó còn nhỏ mà chấp làm gì ? Muốn đi ăn cơm Tây thì tối nay anh đưa đi. Ăn thua là ở anh chứ.

Tô Tô Phụng thở hào vì một hai gã ngựa trên cũng phải ngồi lên trước mặt muốn vòng thoát ra khỏi chiếc cọc Kẻ nào bỗ đọc ngang những đường đan trắng kỹ hà.

Mạnh Tùng khẽ nuốt nước miếng trong cuống họng, lông chợt nghe gió lên mỗi nỗi khái khao thèm muốn kỳ lạ.

Sao những phút đầu rón rén Mạnh Tùng đã cố ý khêu gợi lòng dục vọng của hai cô gái đẩy thì đẩy khó ở vậy. Tùng khoái tay Phụng vì Hoàng vào nhỉ lòng thân nhỉ ;

— Lão Ba Bê Mũi Bỏ đã buộc vợ tao, em gái tao bán trinh cho mày thì hai đứa con gái mày phải bán trinh cho tao. Thằng Tùng này đã có mấy trăm ngàn đã là trong tay. đó là mấy chục triệu bạc ở đây.

(Còn nữa)

Năm 1968 ; Huy chương vàng : Boris Laguirin (Nga số) Huy chương bạc : Rolandi Gatbey (Cu ba) — Huy chương đồng . John Baldwin (Mỹ) Gunther Meier (Tây Đức)

Võ sĩ ăn 3 huy chương vàng ; LAZZLO PAPP

Võ sĩ quyền Anh Lazzlopapp (Hung Gia Lợi) là võ sĩ duy nhất đã đoạt 3 huy chương vàng (hạng nhẹ trung, năm 1952 hạng trung năm 1948)

Hạng Trung (MIDDLEWEIGHT) Từ 71 kí 65 tới 75 kí Thế VậnHội năm 1896 và năm 1900; không có giải nhy.

Năm 1904 , Charles Mayer (Mỹ) Huy chương vàng. Huy chương bạc : Benjamin Spradley (Mỹ) — Huy chương đồng : không phát.

Năm 1908 : Huy chương vàng : John Douglas (Anh) — Huy chương bạc : Regiauld Baker (Úc) — Huy chương đồng ; W. Philo(Anh)

Năm 1912 Không có giải nhy...

Năm 1920 : Huy chương vàng : Harry Mallin (Anh) Huy chương bạc : Prudhomme (Gia Nã Đại) -Huy chương đồng ; Herzowitch (Gia Nã Đại)

VỀ VOI

Những kỷ lục lý kỳ nhất thế giới

☆ CÁT HỮU dịch

(TIẾP THEO)

Năm 1924 : Huy chương vàng ; Harry Mallin (Anh) Huy chương bạc : John Elliott (Anh)- Huy chương đồng Joseph Beecken (Bỉ)

Năm 1928 : Huy chương vàng .Piero Toscani (Ý) -) Huy Chương bạc .' Jan Herbanek (Tiệp) - Huy chương đồng : Leonrd Steyaert (Bỉ)

Năm 1932 : Huy chương vàng : Carmen Barth (Mỹ — Amado Azur (Á Căn Đình) — Huy chương đồng ; Ernes Pieres (Nam Phi)

Năm 1936 : Huy chương vàng ; Jean Desprauz (Pháp Huy chương bạc. Henry Tiller (Na Ủy) - Huy chương đồng ; Raul Villarest (Á - Căn - Đình)

Năm 1948 ; Huy chương vàng : Lazzlo Papp (Hung Gia Lợi) Huy chương bạc ". John Wright - Huy chương đồng .' Ivano Fontana (Ý)

Năm 1952 : Huy chương vàng : Floyd Patterson (Mỹ) Huy chương bạc : Vasile Tia (Lỗ Mã Ni) Huy chương đồng : Boris Nikolov (Bảo gia Lợi) — Karl Sjolin (Thụy Điển)

Năm 1956 : Huy chương vàng : Genadiy Schutkov (Nga Sô) Huy chương bạc ; Ramon Tapia (Chỉ Lợi) -- Huy chương đồng ; Gilbert Chapron (Pháp) Victor Zalazar (Á căn Đình)

Năm 1960 : Huy chương vàng ; Edouard Crook (Mỹ) -- Huy chương bạc ; Tadeusz Walasek (Ba Lan) Đồng ; Iya. Monea (Lỗ Ma Ni)

CÒN NỮA)

Ý DÂN Ý TRỜI

DÂN QUÊN

phụ trách

Bắn người mà vẫn êm ru

Kính gởi : Đại tá Tỉnh Trưởng Kiên Tiết Khu Trưởng T/K Quảng Ngãi.

— Ông Chánh Án Tòa Sơ Thẩm Quảng Ngãi.

Kính thưa Đại Tá.

Kính thưa liệt Quý vị.

Chúng tôi kỳ tên dưới đây là Lê Linh, sinh ngày 29-10-1951, tại Sơn Trung Sơn Tịnh Quảng Ngãi. Thẻ căn cước số 9390933 do Quảng ngãi cấp ngày 9-10-1971 Hiện là thương phế binh cụt giò cấp độ tàn phế 40%.

Chúng tôi xin phép được trình bày lên Đại Tá Công Liệt Quí Vị một sự oan ức tự thể của TS/I Dũng thuộc BCH/TK Quảng ngãi đưa đến sự cố xét cả cả quyền thương vong cho tôi bị thương cả hai chân trái và phải. Hiện đang điều trị tại BVI/DC Quảng ngãi.

Kính thưa Đại Tá

Kính thưa Liệt Quý vị.

Sự việc xảy ra như sau Nguyên do trước hết TS/I Dũng và chúng tôi thường thấy nhau khoe khoang đánh gỉ xích mích, nhưng cả hai vẫn một đi tam nhân xui giục nên mới xảy ra. Vào lúc 11g ngày 20-5.72, Trong lúc chúng tôi chơi anh em vui chơi bên đường lộ Trước nhà quán Sơn, tính thì bất thân TS/I Dũng xuất hiện với lựu đạn quanh mình và khẩu súng Colt 45 đen lăng vào mặt tôi và người thêu TS/I Dũng đã 5 người với đầy đủ vũ khí cá nhân 7.62.

TS/I Dũng xếp tôi trước mặt chúng tôi gây gổ với những lời hàm độc, chửi bới sau đó đương sự lại rút súng bắn vào người tôi, tôi bỏ chạy và bị thương cả hai chân sau khi đương sự bắn hết đạn V rượt theo tôi trước khi tôi ngã xuống. tôi vô đương sự vật lộn, liền đó tôi vật được súng ở tay ý và mang đến đồn Quân Cảnh Tư pháp giao nộp và sau đó TS/I Dũng cũng đang bị Quân Cảnh Tư Pháp giữ.

Kính thưa Đại Tá.

Kính thưa Liệt quí vị.

Lì một chiến sĩ xông pha người mặt trận lâm lâu vào sinh ra từ chẳng may bị cụt giò trên mặt trận vào VC. Trở lại đời sống thương phế binh TS/I Dũng là một cấp chỉ huy một sân Bộ Đủ Lớn đã nhỏ cũng đã biểu đã nhiều và của một các bộ quân nhân và cũng đã thấu hiểu ? điều giáo lính của quân đội chính quốc hiện.

Và có vì tư thế tư nên nhỏ nhen nên tôi đã có ghi khắc cám ơn chỉ cơ lớn thế để trả thù sát hại chúng tôi, trong lúc chúng tôi không có trong tay lấy một lấc sắt.

Trước oan ức vô tư hiểu dịp đó đã tru sẩu vừa kể trên :

Chúng tôi yêu cầu. 1) Trần Đại QCT Quảng Ngãi đưa sự vụ ra trước ánh sáng và xử tư trước sự vụ chúng mình là làm đúng theo luong tên nghề nghiệp không vì một lý do gì lạc sai lệch sự vụ mà bắt công.

2) Đề loại trừ ra khỏi quân đội những cán bộ bất hảo du đãng du đãng phá cây quyền hiếp đáp người dân vô tội.

4) Đề thi hành nghiêm minh lệnh của chính Phủ trong tình trạng chiến tranh và trông tại những, phải tử gây rối loạn phá hoại an ninh trật tự công cộng gây rối loạn đưa cảnh bất giết người không gom tay cả phải là tử du đãng Kiên binh của TS/I Dũng.

4) Đề chấm dứng hậu quả tai hại có thể xảy ra trong tương lai nếu không trừng trị đích đáng thì trường hợp vừa kể trên.

Chúng tôi thành khẩn đăng đơn nầy lên đại Tá Tỉnh Trưởng nhằm quý vị tỉnh trưởng và kính xin có biện pháp chấm dứng hành động bạo hạo nhu trên và kính xin trừng trị, đích đáng để làm gương.

Trân trọng kính cả ơ Đại Tá Chủ Liệt Quý Vị.

Quảng Ngãi ngày 1 tháng 6 năm 1972

Kính đơn

LÊ LINH

TIẾNG NÓI QUAN CÔNG

GS THU PHONG

phụ trách

Xin cho con xuất ngũ

Việt Nam Cộng Hòa

Đà Nẵng, ngày 9 tháng 6 năm 72

Kính gởi : Tổng trưởng Bộ Quốc Phòng.

— Đại tướng Tổng Tham Mưu Trưởng QLVNCH.

Kính thưa Tổng Trưởng và quí vị.

Tôi tên là Nguyễn thị Cơ, sinh năm 1907 (65 tuổi) mang căn cước số 06858837, cấp tại Đà Nẵng ngày 11-2-71 hiện cư ngụ tại xã Thanh Khê, Quận II Đà Đẵng. Có người con trai tên Trần quang Cương, sinh ngày 31-12-1955 (17 tuổi) mang số quân 74/207444, hiện đang sự tại Chi đoàn II/ Thiết đoàn 11, KBC 6442.

Trên trọng thính cho Tổng Trưởng và quí vị cứu xét cho tôi một việc như sau :

Nguyễn ngày 21.1 72 vào lúc 14 giờ 00, con tôi cầm sách đi học, trên đường đi con tôi đã bị một số côn đồ nhà bè rập đọc đường chặn bắt nhưng trong người con tôi có đầy đủ giấy tờ nào thẻ căn cước, thẻ học sinh, lượng giác cá nhân, nhưng vẫn cho rằng con tôi chưa đến tuổi quân dịch pháp định, thế mà họ ngang nhiên bắt chấp luật lệ bắt con tôi và cưỡng bách con tôi phải ký giấy quân đi sự quân đội mà mọi gia đình không nơi nương thân quân quại trên đau thương và tủi nhục.

Kính thưa Tổng Trưởng và quí vị ;

Tôi là một quả phụ nay ngo ! 65t có ba người con trai, hai người con thờ nhất và nhỉ đã sớm gia nhập vào Quân Lực V ệt Nam Cộng Hòa và phục vụ ở xa phương vì chỉ còn lại người con thứ 3 nay là duy nhất của tôi, đã sống gần gũi bên tôi, săn sóc, chăm nom tôi trong tuổi già yếu bệnh tật, thế mà chính quyền địa phương cưỡng bách con tôi phải đi lính, thì là một sự đau đớn đến cho tôi với bao nhiêu những chuỗi ngày ăn ta đau tôi phải trong đời tôi.

Tôi nghĩ rằng chính phủ đã đành lại cho những người đang chiến đấu, đã hy sinh và những hoàn cảnh đau đớn của những người dân đang bước đầu ân là «hoàn địch» cho những người con, người em đã phụng dưỡng, săn sóc cho những ông cha bà mẹ già yếu bệnh tật... để là một hành động nhân đạo và Thiên Chính phủ VNCH. Thế Bộ Quốc Phòng Nhà đang đã khẩu tôi nhục vì ngày 09-3-72 tôi đã có làm đơn khiếu nại gởi đến Tổng Trưởng Quốc Phòng và Đại Tướng Tổng Tham Mưu Trưởng nhờ Đức Biểu Phan Xuân Huy can thiệp với chuyện phiếu số 1049/HĐ/BĐN ngày 22-3-71 và đơn viết vào ngày 11-3-72, nhưng mãi tới nay tôi không thấy kết quả gì hết. Vậy thỉnh cầu chân tình và tiếp đáng buồn và đau khổ !

Vậy tôi làm đơn nầy lên nếu kính gởi đến Tổng Trưởng và Đại Tướng trong lòng khoan dung tối rộng xét một cách công minh cho con tôi và hoàn cảnh đau đớn của tôi mà cho phép được xuất ngũ theo luật lệ quân đội số 05460/TT/M/INVQT ngày 10-2-72 để trở về đời sống dân sự bên cạnh phụng dưỡng tôi trong tuổi già yếu bệnh tật và chiếu cố tiếp tục trên con đường học vấn cho mai sau. Đó là ước thích là lớn lao cho hai con tôi đang chiến đấu phụng vụ quốc gia không tôi nhọc vì hồ thọn cho sự hy sinh xương máu của gia đình đối với Quốc gia đến tộc sáp một tôi quyền lợi tối thiểu không bị ngăn trở. Đó là sự hy sinh ở nghĩa và tình thân lẫn ý thức quốc gia lâu cao.

Vậy tôi làm đơn nầy lên nếu kính gởi đến Tổng Trưởng và Đại Tướng trong lòng khoan dung tối rộng xét một cách công minh cho con tôi và hoàn cảnh đau đớn của tôi mà cho phép được xuất ngũ theo luật lệ quân đội số 05460/TT/M/INVQT ngày 10-2-72 để trở về đời sống dân sự bên cạnh săn sóc phụng dưỡng tôi trong tuổi già yếu bệnh tật và chiếu cố tiếp tục trên con đường học vấn cho mai sau. Đó là ước thích là lớn lao cho hai con tôi đang chiến đấu phụng vụ quốc gia không tôi nhọc vì hồ thọn cho sự hy sinh xương máu của gia đình đối với Quốc gia đến tộc sáp một tôi quyền lợi tối thiểu không bị ngăn trở. Đó là sự hy sinh ở nghĩa và tình thân lẫn ý thức quốc gia lâu cao.

GÀN ĐỘC

Kính kỳ hầu thân đã được hay là đang bành kinh và đau đớn uống LÒI CÔNG HOAN ÔNG TIỀN ». Hỏi các tiện thuốc Hoa Việt. Nhà thuốc ÔNG TIỀN Phú Lâm Cholon — KNBYT số 4 ngày 20-11.

SANG ĐỘC

Mới phát hay bành kiên đang « SƯU ĐỘC » Bà Ứng Hoàn ÔNG TIỀN.

Trên 30 năm danh tiếng. Có bán tại tiệm thuốc Bắc. KNBYT số 15 ngày 5-5-63

Có thai ...

Ua mửa, Bón mệt mỏi lưng ê buyết dư, hãy uống thuốc Đường Thai hiệu NHANH MAI.Các tiện thuốc Bắc đều có bán, do NHANH Mai 24. Trần khắc Chân (gần chợ Tân Định, KN BYT số 53 ngày 21-1-63.

Đọc và cổ động Hòa Bình

Trong cơn giông bão

TẠ QUANG KHÔI

—21—

PHẦN THỨ NHẤT

CHƯƠNG 3

— Bác không thương cháu ?

— Tôi thương tôi cho chưa xong, nói chi đến thương cô Sáu.

Nàng tuyện vọng ôm lấy mặt và khóc. Tựu đi ngại nhìn nàng, lúng túng không biết nên xử trí thế nào. Dường như ông Ngạn cũng không khỏi cảm động trước mối chân tình của người con gái nhỏ bé nên không nở thúc giục Tựu ra đi nữa. Nhưng bây giờ lại đến lượt Huệ hối thúc người yêu.

— Anh đi đi... Thôi, anh đi đi... Thế là hết !...

Tựu khẽ khẽ gọi...

— Huệ...

Nàng kéo vạt áo chấm mắt, lắc đầu, miệng méo :

— Cần bằng như... như em đã chết...

Tựu đặt nhẹ một tay lên vai nàng, bùi ngùi :

— Anh hứa với em... nhất định năm năm nữa anh trở về cưới em...

Nàng chưa kịp nói gì, anh đã tiếp.

— Anh sẽ có một sự nghiệp và lúc đó không ai ngăn cản nổi chúng ta nữa.

Nàng đau đớn.

— Chả biết em có sống nổi đến ngày đó để đợi anh về không ?

— Em không được nghĩ bậy... Em phải rán chờ đợi Anh sẽ về, nhất định anh sẽ về.

— Xa anh, em chả còn thiết gì nữa. kể cả sự sống.

— Em nên nhớ rằng lúc nào anh cũng nhớ tới em.

Ông Ngạn bước lại gần hai người hoạ dịu giọng :

— Cô Sáu, có bảy đi cho thằng Tựu đi Saigon. tạm thời trách mặt ông hội đồng trong lúc ông đang nóng giận Sau nầy, khi ông đã nguôi ngoai, câu chuyện cũng phải lạt theo thời gian thì mình sẽ tính lại.

Nàng thở dài, im lặng. Ông bảo con trai :

— Thôi mày đi gấp đi, kẻo lỡ chuyến xe 10 giờ.

Tựu bịn rịn không nở dứt áo ra đi ngay. Nàng phải nói.

— Anh đi đi !... Em rán đợi ngày anh về...

Ông Ngạn đẩy nhẹ vai Tựu, giục :

— Mày cứ chần chờ là thế nào cũng lỡ xe cho mà coi. Hãi hùm tao đã đánh giấy thép cho chú Ngọc ra bến xe rước mày. Không thấy mày chú lại tưởng có chuyện gì xảy ra... Dù thế nào, mày cũng phải rán thi cho xong cái tú tài! đi, nghe.

Tựu không còn có lý do gì để nán lại nữa. đành nặng nề bước đi Huệ vội vàng dắt xe đạp đi theo. Nàng thấy chiếc va ly anh xách có vẻ nặng ái ngại nói :

— Hay anh cứ chờ ở đây, để em chạy ra kêu xe lôi ho.

(CÒN NỮA)

CÁNH BÈO VÀNG Y

● LÊ XUYÊN

309

CHƯƠNG IV

— Ừ như vậy thì tốt, nhưng trừ một chuyện đónghe !

Bây nhiu mày, chợt hiểu và cười xòa,

— Còn phải đặn nữa !... Em đã thấy rõ ràng mà ? Bộ chuyện trên trời dưới biển, chuyện hứa hẹn viển vong gì sao ?

Tho cặp tay Bẩy lôi xuống gối :

— Bởi vậy em mới hàm gặp gỡ anh nữa ! Cặp như vầy nè... Cịju hông ?

— Cần hỏi !

— Thiệt vậy đó nghen ! Em chỉ ngắn cái tánh anh hay thắc mắc về những chuyện ở đâu đâu ! Nhớ đó nghen ! Có gặp lại em, anh chỉ cần biết em... còn nguyên đầu mình mắt mũi, tay chưn, còn thứ bẩy thứ nọ cho anh là đủ. Được hông ?

— Quá được.

— Nhớ đó nghen. Gặp nhau đã vui chớ không phải để khó chịu, hay để anh hỏi tại sao em thế nầy tại sao em thế nọ. Em nhắc lại một lần nữa và một lần chót vì lét nữa mình không tiện nói với nhau về mấy thứ chuyện nầy.

Bẩy phẩn khởi :

— Ừ miễn em còn nguyên là đủ !

Tho đóng lại .

— Ý, còn nguyên cái gì mà còn nguyên hoài được ? Anh đói cái điệu nầy thì chết em ! Bộ anh giống như ông cọp nên hễ ngủ dậy vươn vai ngáp đại một cái là quên hết mọi chuyện đã qua sao ? Sau ba ngày ba đêm tối tăm mặt mũi với anh như vậy mà anh lại đòi còn nguyên nữa chớ !

— E, nói quá lố đi ? Có ba đêm, hai đêm rưỡi thì đáng hơn.

Tho bĩu môi .

— Một chút xíu đêm với anh cũng đủ tiêu tùng người ta rồi ! Vậy mà dám mở miệng ra đòi còn nguyên nầy còn nguyên nọ. Bộ anh khờ nên không biết gì nhiều và mấy cái vụ nầy hả ?

Và anh tưởng đâu cũng như em bị đứt tay hay trầy da gì vậy và chỉ cần nằm bẩy bữa sau là nó kéo da non rồi liền lạc lại như cũ ? cha nội nầy đâm tưởng vậy lắm !

Bẩy cười ngất :

— Khinh đi anh quá vậy em ! Người ta nói vậy mà cũng tảng gân cổ cãi. Ai không biết là của em nó.. bay bổng về trời mất đất từ hồi đời nào rồi...

Tho quắc mắt :

— Ê, nói vậy là có chuyện lớn đa ! Cái gì mà từ hồi đời nào ?

— Thì từ hồi mới đây nè ! sao hay thắc mắc từng chữ!

Tho vùng vằng :

— Chớ gì tài người ta có bấy nhiêu đó và các ca cắc cùm trong bấy lâu nay, rồi cho anh đã hỏm nay nghe anh nói «từ hồi đời nào thì không tức sao được?

Bẩy cười khoái chí, bỗ bồng Tho lên ;

— Miễn em như vậy là được.

Tho xinh mặt :

— Ý, lần sau anh có gặp lại em, anh sẽ thấy em đẹp hơn cho anh coi ! Có tiền, em biết cách sửa soạn lắm,

Bẩy chỉ biết phấn khởi :

CÒN NỮA

5 GÃ ĐÀO NGŨ

TÔ-VÂN

— 221 —

— Các ông ấy làm tiền gì mày với tao mà các Ông ấy làm tiền thằng Dũng, con nhà giàu cũng như thằng Minh. có tiền mà...

Tỷ đáp :

— Nhưng phải tùy mặt chớ ! Các Ông ấy không lạ gì thằng Minh tánh nó lì có bao giờ nó chịulàm như thế đâu Hầu đã nói là cần đi ăn thì được rồi chi bao nhiêu cũng được nhưng đài tiền hối lộ thì đừng hòng hắn đưa tiền kiểu đó !

Minh gạt đi nói .

— Thôi nống đi cho say, rồi trở về trại cho Ông Tánh đưa đến Quân Cảnh thứ coi ra sao !

Nàng ly chúng mày ơi ! Uống cho say ngồi với các em cho mũi rồi có xa cách nhau chúng ta cũng cho có nhiều kỷ niệm với nhau, bên các em gái chuốc rượu cho nhiều tình nghĩa hơn nữa !

Tỷ hưởng ứng ngay :

— Thôi đếch nói chuyện dơ vụ nữa ! Kệ các Ông ấy muốn làm gì thì cứ làm đi...

Minh hỏi :

— Sinh, mày có tin cho Ông Vĩnh và Papa Ba Già biết tao ở ngoài nầy không ? Tao thấy nhớ Thiếu Úy Vĩnh và Ông ba Già rồi đó !

Sinh đáp

— Tao nghe thằng Thường nói, Ông Vĩnh với Papa Ba Già đi uống rượu ở nhà bà Vĩnh rồi !

Tao có bảo thằng Thường, hễ gặp Ông Vĩnh và Ông Ba Già thì cho hai Ông ấy biết mày đãi rượu ngoài quán Phụng !

Minh hỏi :

— Ông Vĩnh biết tao xuống chưa ?

Sinh đáp .

— Hình như Ông Vĩnh chưa biết mày xuống dưới nầy ! Tao đã cho thằng Phương đi tìm Ông Vĩnh với Papa Ba Già để cho Ông Vĩnh và Papa Ba Già biết tin về mày rồi !

Chuyện Ông Tánh vừa báo cáo với Ông Biệt Đội Trưởng, tao cũng đã bảo thằng Phương kể lại cho Ông Vĩnh nghe, để nhờ ông ấy có thể tìm cách gỡ cho mày không ?

Minh cười nói ;

— Thật ra, Ông Vĩnh rất tốt nhưng trên Biệt Đội này, Ông ấy cũng mới chỉ là Trung Đội Trưởng mà thôi, vẫn dưới quyền Ông Biệt Đội Trưởng và Biệt Đội Phó, ông cũng khó mà nói lắm !

Mày nhờ Ông Vĩnh lo chuyện của tao làm gì cơ chứ ?

Sinh nói ;

— Tao nói thiệt đã mày biết, tao nghe Ông Tánh gọi mấy ông Biệt Đội Trưởng tao lo cho mày lắm !

Minh cười nói :

— Lo cái gì mới được chứ ! Tao đã tự quyết định rồi, các ông ấy làm quá là tao hổng chịu rồi ! Tao làm toét loe hết !

Hùng hỏi :

— Mày định làm những gì ?

Minh đáp :

— Tao không muốn nói bây giờ, khi đó. nếu tao bị đưa vào Quân Cảnh là tao tố hết!! Trong này thứ gì bể bố. Chắc chúng mày cũng nhớ, thằng chả Trung Úy Quân Khuyển sát bên trại của chúng ta. thằng chả còn khá hơn Ông Biệt Đội Trưởng và Ông Biệt Đội Phó của chúng mình nữa ! Tao thấy mấy Ông quá lắm rồi, tham những thì tìm chỗ mà chớ ai lại cứ tìm vào mấy thằng lính dưới quyền để đòi hỏi... Còn nữa

TRỨNG MẸ

TÚY-HỒNG

PHẦN 5

CHƯƠNG 9

Bà vội nhìn Thủy :

— Ấy chết ! có mang dùng ăn đồ nóng nhé !

Thủy cười ;

— Con chỉ thèm ăn mít.

— Có mang chỉ có ăn hột gà được mà thôi ! Gần 1 ngày xưa có thai con Tú. mỗi ngày hút sống bảy cái hột gà, đẻ con Tú ra nặng năm ký rưỡi, trắng phau phau như con tây, nuôi từ nhỏ đến lớn không khóc một tiếng. Và khi đẻ nó ra, tôi không đau một tí teo nào cả.

Thủy trợn mắt .'

— Đẻ con so năm ký rưỡi mà không đau ? Bộ người ta chụp thuốc mê cho cụ rồi người ta mổ sao mà không đau ?

Cân cười :

— Cụ quên hết cả rồi, cụ chỉ đẻ có hai lần nên cụ quên hết cảm giác rồi.

Thủy gật :

— Cụ chỉ sanh có hai đứa con nên cách nuôi con cụ cũng quên hết rào trợi rồi. Mẹ con bên nhà con đông con dàn nên nuôi con mất tay lắm, thơm thảo lắm, không hư thai một lần nào, đẻ con bao nhiêu nuôi bấy nhiêu à !

Bà cụ tất tự cười, Thủy lập lại .'

— Mẹ con bên nhà không có hư thai lần nào cả, tám lần nuôi được cả tám... Mẹ con là cả một trường kinhnghiệm Cả đời cụ, cụ chỉ đẻ có hai lần... Sướng quá ! Cụ không cực vì con nên bây giờ cụ vẫn còn cực cụ không trả nợ nên bây giờ cụ có tiền...

Bà cụ ngồi khựng. Thủy cười hơ hơ.'

— Cụ có tiền gửi nhà băng, mẹ con nghèo xơ xác mướp.

Thủy nhìn Cân mắt sáng rỡ. Bà cụ vẫn thường bực mình lớn nếu ai bảo bà cụ chỉ sanh đẻ hai lần ít kinh nghiệm nuôi con. Tôi nuôi chưa từng đâu; từng đống, đứa nào qua tay tôi nuôi khi giao lại cho bố mẹ nó thì đứa nào nũng ốm eo, ốm ẻo... Gần 1 hồi sản ở Cấp, tôi nuôi đẻ cho cả ngàn bà mẹ. Ở xa mấy cây số, khi chuyển bụng, bà nào cũng mời tôi cả... Cụ mất tay quá ! Cụ thơm tay quá ! nhờ cụ đỡ đầu thằng bé nầy cho con tí. Gần ! tôi đỡ đầu cho cả triệu đứa trẻ, đứa nào chẳng béo quay quay đầu răng cuối răng qua rồi thì lại chơi phẩy phẩy ngay Gần ! tôi chữa bệnh cho cả ngàn người ở ngoài Cấp. Mấy đứa con anh chị mà đẻ tay tôi nuôi thì phải biết... Trời, hồi tôi sanh con Hai... con Hai nó trắng bóc bóc, hai bàn tay như tay Phật. đẹp đẹp là !. sanh nó ra nặng năm ký rưỡi,.. Gớm ! cả nhà thương xúm lại xem.

Ai cũng trầm trồ khen... Đẻ con so năm ký rưỡi mà tôi chẳng hề đau một cái nhéo cả.

Thủy nhìn Cân :

— Phi khoa học, đẻ con so lại không đau.

Cân nói :

— Cụ quên hết rồi... Cụ bây giờ cháu nội cháu ngoại đầy đàn cụ quên hết rồi...

Thủy cười méo mó :

— Vô lý ! đẻ con so năm ký rưỡi mà không đau là con không tin. Vô lý ! con Việt Nam làm gì mà tôi 5 ký rưỡi !

Bà Cụ xòa bàn tay ;

— Tôi nuôi con từ đẻ ra tôi lớn một giống không hề đau một bệnh.

— Trời đất !

— Con tôi đẻ ra cả năm không hề khóc một tiếng.

— Trời đất !

— Con tôi đẻ ra cả một đời không có một mụn ghẻ, không nổi một hạt rôm.

(Còn Nữa)

BẢN TANGO CUỐI CÙNG

LỆ-HẰNG

— 119 —

CHƯƠNG 7

Tôi đứng lẫn lộn trong một rừng người. hàng ngàn người ngửa mặt ngóng trông hàng ngàn người dơ cao cánh tay. Bởi quê hương tôi còn nhiều đau khổ. Chưa có dân tộc nào chiến đấu kiên trì như dân tộc tôi. Năm thăng tiếp nối trong gian khổ chiến tranh tiếp với chiến tranh. Hát vang lên như sấm động như sét đánh trông mù mịt khói lửa Ngửa mặt tin yêu khi nước mắt dòng dòng tuôn rơi.

Tôi chận tay lên ngực nửa cổ nhìnhe cao, vẫn chưa trông thấy bóng chàng. Người dân bà đứng bên tôi thìthảo:

— Hôm nay thầy sẽ đến với chúng ta.

Tôi sực nhớ đêm qua Phong đã tỏ ý lo ngại vì lần này chàng không thể thay thế thầy được nữa. Thầy sẽ đến hôm nay. Tôi tò mò hỏi người dân bà :

— Ai nói với bà thầy đến ?

— Ai cũng biết hết bởi vậy tôi mới đi đó chứ, tôi đi đón thầy vì thầy cao cả.

Rừng người đan bà đầu cúi xuống khi thầy tiến đến gần, những người trẻ hai mắt rực sáng lên. Bây giờ thì tôi hiểu tại sao Thu Hải từ chối mọi cuộc hôn nhân tốt đẹp để yêu thầy. Hải mơ một ngày nào đủ khát khao đủ ý chí để trở thành nỉ cô mà mãi mãi tôn thờ hình bóng thầy cho đến ngày buông suối hai tay.

Thầy đứng trên thềm cao, giọng thầy cất lên chậm rãi

— Thầy đến kia.

Những tiếng kêu thốt lên từ muôn người. Thầy bước tới yên lặng giữa những vị sư. Từng bước thật thanh thản. Nụ cười thầy thấp thoáng đủ hai môi vẫn khép kín Gương mặt thầy muôn đời vẫn lặng lẽ hiền hòa. Cả một vũ trụ tịch mịch dồn về trên vầng trán rộng. Người ta chấp thích hai tay, im lặng trên đầy trên ngàn người dang bừng bừng xôi sục. Chỉ nghe tiếng chân thầy đi giữa những vị sư. Không gì khác biệt giữa thầy và những vị sư khác. nhưng người ta «ão nhận ra thầy, đôi mắt sáng sâu đầy ắp nghị lực. Những gót tay của thầy cũng được chiêm ngưỡng. vì ở đó toát ra tình người. Tôi lặng người đi đủ mới tối hôm qua tôi đã được nói chuyện với thầy. Tôi đã nói chuyện với con người cao cả đó. Phong vắng mặt. nhưng lòng tôi vẫn vui vẻ mừng rỡ rã.

Những người đan bà đầu cúi xuống khi thầy tiến đến gần. những người trẻ hai mắt rực sáng lên. Bây giờ thì tôi hiểu tại sao Thu Hải từ chối mọi cuộc hôn nhân tốt đẹp để yêu thầy. Hải mơ một ngày nào đủ khát khao đủ ý chí để trở thành nỉ cô mà mãi mãi tôn thờ hình bóng thầy cho đến ngày buông suối hai tay.

Thầy đứng trên thềm cao, giọng thầy cất lên chậm rãi yên bình, lời nói nói như mặc một quyền uy thần thánh. Thầy nói về tình thương. về nỗi khát khao thanh bình, về hai chữ làm người, về thân phận quê hương miền nghèo tiều, và cùng vùng xin một thay đổi, xin một cái tạo.

Giọng nói thầy hiền nhưng bí mật không cùng. nụ cười thanh bình nhưng chứa đầy sức mạnh. Giọng nói nhân ái hiền hòa nhưng danh thép đi thẳng vào mắt người nghe. Tôi là một con bé tầm thường nhưng kiêu hãnh, chưa bao giờ tôi cúi đầu trước một ai và bây giờ tôi phải cúi đầu. Chưa bao giờ tôi không ngửa mặt lên nhìn và ngắm ngàng người đội diện để phân tích từng lời của họ, và bây giờ tôi đành bất lực, lời thầy đi thẳng vào hồn tôi run rẩy xao động. Tôi chẳng nhớ được nữa lời đã tôi nghe rất rõ và bị khích động cùng tột. Chỉ một câu cuối cùng :

— Hãy tiến lên bằng hai tay không để được sống một đời thanh bình.

Đoàn người ta đi, lặng lẽ ra đi. Thầy lặng lẽ bước vào chùa, Sóng áo nặt sóng bước chân bình yên, Tôi lem tới tìm Phong mặc giàn sóng người ẩm thấm lướt tới. Họ đang bàng hoàng vì những lời thầy họ chờ cho lời thầy thấm vào xương máu.

(CÒN NỮA)

TÌNH YÊU VÀ HẬN THÙ

NGUYỄN THANH CẦM

2

Nghe con nói có lý : nhưng bà cụ chỉ biết vậy Cụ thở dài.

— Con cón trẻ, chưa có gia đình, con chưa hiểu cái nỗi khổ của của mẹ, khi thấy con cái vất vả, lam lũ.

Viên ngắt lời mẹ :

— Con hiểu lòng cha mẹ thương con cái, Nhưng con chỉ xin mẹ hãy cố gắng cho lòng được thanh thản, để hưởng thụ một phần nào cái thoải mái về tinh thần. Tinh thần mẹ nhọ nhôm thiếu đời sống vật chất có thiếu thốn, thể xác cũng lam lũ cũng có thể vượt qua. Mẹ sẽ thấy niềm vui. sự an ủi trước cái lam lũ mà chúng con phải chịu. khi mẹ giữ được sự thanh thản trong lòng.

Nghe Viên nói, bà cụ thở dài. Đôi mắt mơ màng nhìn qua vòng kinh lão, như hướng về phương trời xa xăm mù tít. Rồi bỗng hai hàng lệ cụ từ từ chảy trên gò má rãn reo. Cụ cúi xuống, hai tay đặt lên ngực, như để che dấu và kìm hãm niềm tâm sự đang chỗi lên, đang đánh thức dĩ vãng đau buồn cách đây hàng mấy chục năm. Cụ nói trong nghẹn ngào, đứt đoạn trong hơi thở, khi nghĩ đến người con trai thứ hai tên Điểm anh của Viên.

— Thằng Điểm đã bỏ mẹ ra đi cách đây trên hai mươi năm rồi. Mới đầu mẹ cón nhận được tin tức của nóNhưng. rồi thưa dần. Và ngót hai mươi năm nay coi như bặt tăm tích. Không biết sống chết thế nào. Cách mạng cách miếc gì mẹ không biết đâu, chỉ biết mất đi một khúc ruột. Trời đất này mà cứ đánh nhau hoài. Chẳng hiểu đánh nhau để làm cái gì. Chiến tranh chẳng thấy đem lại lộc gì, chỉ thấy toàn chuyện chết chóc. Thằng Điểm không chừng bỏ xác ngoài ấy rồi.

Bà cụ nói « không cầm được xúc động mạnh mẽ. Cụ bật khóc thành tiếng. Viên thấy niềm đau trào ngập tâm hồn.

— Con xin mẹ đừng khóc nữa. Anh Điểm con chắc không đến nỗi nào đâu mẹ. Tin tức bặt đi. con nghĩ chỉ vì sự liên lạc giữa trong nhà và ngoài ấy khó khăn đấy thôi. Thời buổi nầy thiếu gì gia đình phải chịu cảnh cha mẹ anh em xa cách nhau. Đâu phải mình gia đình ta phải chịu.

Bà cụ lấy vạt áo lau nước mắt. Nhưng dường như càng lau, cụ càng thấy trào trề giọng lệ. Cái tâm sự tức tưởi vì chiến tranh. Chiến tranh đã cướp mất đứa con thân yêu của cụ :

— Nó sống làm sao nổi nữa. Bom đạn bỏ vang rền ngoài Bắc cách đây mấy năm. Chẳng chết khácrồi cũng bị quả quặt hết đường làm ăn. Ở ngoài ấy ai để cho nó yên thân. Biết đâu lại chẳng bị xua vào trong nầy; đánh nhau. trốn lủi nơi ma thiêng nước độc (bà cụ thở dài não nuột). Chẳng hòn đạn mũi tên, bom bỏ trên đầu thì cũng chết vì bệnh sốt nước Mẹ cầm chắc cái chết của nó trong tay (bà cụ khóc nức nở)

Tưởng nhớ đến khuôn mặt hẩu sầu những nỗi khổ đau về con cái của mẹ, đến những lời trách than, thương khóc về người anh của anh con đang hoạt động tại miền BắcViên liên tưởng đến Hồng - người thương binh dịch - đang nằm thôn thức bên kia chiếc poncho. Lúc nầy anh cho những lời nói của mẹ anh trước đây không phải là những ngôn từ giả tưởng, không phải là sản phẩm tưởng tượng của mẹ nữa. Nó có thể là xảy ra và chắc chắn xảy ra. Chiến tranh . Sống Đạn. Tị hiểm ! Xung đột tư tưởng !

Tranh chấp chủ nghĩa, đất đai ! Tranh giành quyền lợi kinh tế ! Tự cao tự đại ! Tự tôn tự tư. Mặc cảm yếu kém ! Sức mạnh .

(CÒN NỮA)

VÌ SAO KHUYA CÔ ĐỘC

NGỌC LINH phóng tác

CHƯƠNG 21

Đêm yên tĩnh đem lại cho tâm hồn người nhân ý nghĩ đẹp đẽ thanh cao. và tình yêu là đẹp đẽ thanh cao hơn tất cả Rồi chàng ôm nàng hôn nàng.

Nhìn lên nền trời cao, chàng và nàng nhìn thấy vầng trăng tròn vành vạnh với dải Ngân hà, nàng dựa lên vai chàng thì thầm ;

— Anh có biết bài ba lời nguyện không anh ?

Chàng biết, nhưng lại muốn nghe nàng ngâm.

Nàng ngâm nho nhỏ, giọng dịu hiền, thanh tao :

«Rót ly rượu đầy.

«Chúng ta cùng uống.

«Với ba lời nguyện.

— Nguyện cho anh được muôn tuổi,

— Nguyện cho em sức khỏe vẹn toàn.

— Nguyện cho chúng ta như đôi éo.

Ngàn năm sống mãi bên nhau.

Giọng ngâm nàng ngọt ngào êm như ru, và đầy nhiệt tình Chàng ôm chặt nàng cảm động, chàng tin rằng nếu trong cõi thiêng liêng quả thật có các vị thiêng liêng thì tất nhiên các vị ấy phải cảm thông với tấm lòng thu thiết của Tâm. vì những lời cầu nguyện của nàng chan chứa nhiệt tình. phải làm cảm động đến cõi thiêng liêng

Tâm vụt gọi lớn :

— Anh xem kìa. một vì sao rụng !

Phải, một vì sao đã rời khỏi giải Ngân hà, rớt vào khoảng không u ám và không hiểu đã lạc vào phương nào, Quán vụt chia tay ra như đón vì sao rụng ấy.

Tâm cười ;

— Anh làm gì vậy ?

— Một vì sao rơi khỏi giải Ngân hà, anh phải giơ tay đón tiếp, để trao tặng lại cho em.

Em cho nhớ, em đã nói giải sông Ngân hà ấy, làm xao động cả một vùng sông sao, và mỗi vì sao đều có một mơ ước anh phải đón tiếp vì sao rơi ấy để trao tặng em luôn cả niềm mơ ước ấy.

Chàng gia vở như đã nắm chặt được vì sao trong tay rồi trao nàng. Tâm cũng giơ tay trân trọng như đón tiếp rồi bỏ vào túi áo.

Hai người nhìn nhau cùng cười rồi lại ngửng mặt lên nhìn trời giông sông Ngân vẫn lấp lánh muôn vì sao.

x-x

CHƯƠNG 22

Cuộc sống của Tâm đã hoàn toàn thay đổi hẳn.

Nàng như tỉnh dậy hẳn sau một giấc ngủ dài y như một loài trùng động miên đã chôi dậy sau một mùa đông lạnh lẽo, để đón lấy những tia nắng xuân ấm áp.

Một cuộc sống mới bắt đầu. với những niềm vui như vô tận...

Tâm cũng không còn nhớ, bắt đầu từ lúc nào, đêm đêm nàng không còn gặp những cơn ác mộng nữa.

Mỗi khi chiều xuống nàng nằm trên giường mê say trong giấc mộng đẹp và thiếp đi lúc nào không hay đến sáng nàng thức dậy thật tỉnh táo và vui vẻ.

Ám ảnh đen tối cứ lẩng vẩng quanh nàng lúc trước, bây giờ đã biến mất đi tự lúc nào.

Ngoài hoa viên trên con đường mòn ngoài bờ ruộng trong trăng mai. nàng không còn nghe thấy những tiếng gọi lành lót của loài ma quỉ lộng nữa.

U Sân cũng rời khỏi tâm tư nàng tự lúc nào nàng không còn thở dài, rơi lệ một cách vô lý nữa.

CÒN NỮA

Hồng Môn Yến

☆ Tác giả GIÁ CÁT THANH VÂN

★ Dịch giả HÀN GIANG NHẬN

HỒI I

Hai giờ Tý, Ngọ phải tiêu hồn

Đông Phương Thiết lão ái ở xâm đang hết thuốc lão liếc mắt ngó Đông Phương Thiết rồi mỉm cười đáp :

— Chương công khách sáo quá. Có việc gì xin cứ nói thẳng ra. Chỉ sợ bọn lão hán là người thô g6, chưa chắc đã giúp tướng công được điều gì...

Đông Phương Thiết hỏi :

— Tại hạ muốn hỏi lão trượng Ngô Công Linh ở địa phương nào ? Chẳng hay lão nhân gia cho biết được chăng ?

Lão già ác xâm nhìu cặp lông mày, nhìn chăm chăm vào mặt Đông Phương Thiết đáp :

— Tướng công có việc gì khẩn yếu mà phải lên Ngô Công Linh ? Nếu không đi cũng đường thôi hay hơn là ...

Lão nói tới đây thì mặt lão khách mình mặc ác đen chăm chú nhìn Mao Anh, từ từ bước lại nhìu lão ác xâm rồi ghé tai hỏi mấy câu.

Lão ác xâm vốn* một tiếng trả vào Mao Anh, nhìn Đông Phương Thiết hỏi :

— Phải chăng vị tướng công này là đại hiệp khách đã cất tài vô ác cho Vương Đại Bưu ở Tử Hải Cư lớc ban chiều.

Đông Phương Thiết ngẩn lên ác xâm có vẻ trở mình lên Ngô Công Linh thì biết là một nơi rất quy hiểm. Y không phủ nhận, liền gật đầu đáp :

— Phải rồi ! Đây là hiểu... hiểu để cầu tài ba. Chính y là đại hiệp khách mình mang tuyệt kỹ. Xin lão nhân gia cho thằng thằn chỉ điểm cho hay Ngô công Linh ở địa phương nào, bất tất phải dự kỳ chi hết.

Quả nhiên lão ác xâm không ngăn ngừ gì nữa trở tay về phía đông, mỉm cười nói :

— Ngô công Linh ở về phía đông thị trấn Thanh Dương sáy, trong đấy Cửu Hồi Sơn, cách đây chừng sáu chục dặm...

Lão vừa nói tới đây, Mao Anh vì nóng lòng truy tầm bảo vật, cũng điều tra kẻ thù giết huynh trưởng, liền nhìn mấy lão chấp tay thi lễ rồi bảo Đông phương Thiết :

— Đông Phương nhị ca ! Chúng ta hãy cám ơn mấy vị lão gia đây có lòng chỉ điểm nhìu lắm tức lên Cửu hồi Sơn. đừng chần chờ gì nữa.

Cô vừa dứt lời đã chuyển đông thân hình về phía đông chạy đi như bay.

Đông Phương Thiết thấy Mao Anh chạy đi rồi cũng chấp tay ngỏ lời tạ ơn lão già ác xâm, đoạn xoay mình chạy theo.

Hai người đi được mấy bước, cho nghe lão ác xâm ở phía sau lớn tiếng gọi :

— Hai vị tướng công ! Khi hai vị lên Ngô Công Linh. xin nhớ luôn bài cáo : "Ngô Công chẳng độ, kim kê độ. Hai giờ tý, ngọ phải tiêu hồn.

Mao Anh nghe lợi vào tai lên nghẹo đầu hỏi Đông Phương Thiết.

— Đông Phương nhị ca ! Nhị ca là người thông minh tuyệt đỉnh sẽ biết chữ hiểu ý ? Vậy đối với câu " Ngô công chẳng độ, Kim kê độ, Hai giờ tý, ngọ phải tiêu hồn » là nghĩa làm sao ? Liệu nhị ca có giải thích được không ?

Đông Phương Thiết trầm ngâm một chút rồi chợt lại sông vai với Mao Anh đáp :

— Ngô Công chẳng độ, Kim kê độ » thì ý nghĩa tỏ rõng lắm rồi. Câu câu ấy tiếp Ngô Công Linh có cao gì vàng ác độc hơn giống rết và khuyên người ta phải đề phòng nó.

Mao Anh đương cặp mắt sáng ngời đẹp lên nhìn Đông Phương Thiết hỏi lại :

— Kim kê có phải là gà vàng hay là người ?

Đông Phương Thiết lắc đầu đáp :

— Cái đó khó mà quyết đoán. Vấn đề này đại khái phải lên tới nơi mới thu ra cái giải đáp.

Mao anh hỏi :

— Cha cứu thế hai *Hai giờ tý, ngọ phải tiêu hồn là nghĩa làm sao?

— Đông Phương Thiết nghĩ một lúc rồi đương cặp lông mày lên đáp :

— Câu sau nếu đi liền với câu trước thì đường như trong một ngày một đêm có hai giờ tý và giờ ngọ. Kim kê xuất hiện để hại người.

Mao Anh nhìn cười nói :

— Lời xét đoán của nhị ca tất hợp lý !...

Đông Phương Thiết gượng cười ngẩt lời :

— Đây bất quá tiểu huynh phỏng đoán như vậy thôi. Có khi nó còn tức là việc khác thì biết đâu mà đoán. Cứ đoán ấy ? May ở chỗ từ đây lên Ngô Công Linh chỉ phải vượt qua vài chục dặm đường, chẳng gì lâu xa tới cho lắm. Chúng ta hãy tới nơi và phải bình động cho cẩn thận mới được.

Mao Anh lẫm nhẩm gật đầu nhìn Đông Phương Thiết nói :

Nhị ca có yên tâm. Tiểu muội đã biết dịch ở trong bông tai mà ta ở ngoài sáng. Dịch nhiều mà ta ít. Dĩ nhiên ta phải bình động cực kỳ thận trọng. Tiểu muội sin nghe những lời chỉ thị của nhị ca.

Sáu mươi dặm đường đối với người thường phải đi suốt ngày mới tới, nhưng Đông Phương Thiết và Mao Anh chỉ đi trung trong vòng một giờ đã đến nơi rồi.

Luật rừng

(TIẾP THEO TRANG 5)

Nhưng ra tới vì cho chủ tuổi, thấy suy nghĩ, nên không hiểu được việc đó, vì cho rằng ... vì mỗ ghét chúng tôi vì có mặc cảm mà ghét con chăng. Và vào ngày 13-06-1972, vì có sự rầy vặt giữa nơi tôi và em nhỏ tôi công vào đó sự vô lễ, coc cần của người anh kế sở nên mỗ cho là con ngỗ nghịch và đòi đem đuổi đi, bơn nữa. Khanh là một đứa trẻ nông nổi và có lẽ Khanh bị mắc bệnh thần kinh nên trong lúc nóng nảy, thiếu suy nghĩ ra sự bẩu loạn thần kinh nên mới gây nên cơ sự tay trên như vậy, thật ra kẻ mắc tội không phải là ác phụ như các bào đã đồng. Vậy nay tôi kính xin quý vị quy nhận những tin tức và kỹ sự về vụ án nói trên và xin quý bao hãy đồng giúm bức thư của tôi đã chỉ chính tin tức và kỹ sự không bao toàn đúng sự thật.

Tôi xin chân thành cám ơn. ông Chủ nhiệm.

Trân trọng kính chào ông

Con của ngu nhân
Dương văn Tân

Theo lời yêu cầu của đông đảo khán giả

Hãng Phim PARAMOUNT PICTURES một lần nữa trình cuốn phim tình tuyệt đẹp.

TỪ THỨ TƯ 21-6-1972

Độc Quyền
Tại rạp lớn có máy lạnh : REX

Với ấn bản mới tính của cuốn phim từng phá mọi kỷ lục về sốb khán giả đông đúc tại VN kể cả các phim Việt, Tàu, Âu, Mỹ ăn khách nhất từ trước tới nay.

Mối Tình Roméo và Juliette

— Một thiên tình sử ngàn đời vẫn còn đẹp và đẹp như một giấc mơ huyền diệu nhưng thật ngàn ngời đáng say. Hạnh phúc của đôi trẻ đã chôn chôn dưới lòng đất !

— Với cô đào OLIVIA HUSSEY mới 14 tuổi mà duyên dáng mặn mà đã thương, thô vai JULIETTE và LEONARD WHITING 16 tuổi vai ROMEO, cả hai đã làm cung đông hàng triệu con tim của khán giả thế giới.

— Với bản nhạc được giải thưởng hay nhất, lôi cuốn và ru ngủ tất cả mọi tâm hồn, mọi mộng

— ROMÉO ET JULIETTE I MỘT PHIM TÌNH CẢM HAY NHẤT I MỘT PHIM ĐẸP NHẤT I MỘT PHIM CHO NHỮNG KẺ SẮP YÊU, ĐANG YÊU và ĐÃ YÊU !

XEM RỒI PHẢI XEM NỮA I XEM MỘT MUỐN XEM HAI CHƯA XEM CẦN PHẢI ĐẾN XEM KẺO UỔNG !

Phim màu TECHNICOLOR nói tiếng Pháp, Phụ đề Việt Anh, Hoa.

TIẾP THEO A TRANG 3

cơ quan cảnh sát điều tra, trường hợp ngay tình và đồng ý thật thà ông ba tất phải lo ngại lắm, lỗi xâm chỉ một đó.

B- Trả lời em Trần Trịnh, 967 Võ Tánh, Quảng Ngãi.

Hỏi: Tôi Sinh 1955 học sinh lớp 10 Pb? Thang NK 71-72 cha tôi đã hy sinh vì T3 Quốc. Xin cha biết tôi có thể xin hoãn dịch, vì lý do học vấn không cho NK 71-72 ? Nếu có thể phải xin ở đâu và phải nộp những giấy tờ gì ? và NK 72-73 việc hoãn dịch được giải quyết ra sao?

Trả lời: Theo thể lệ hiện hành, học sinh có ân ha trong nhân là quốc gia Nghĩa tử hoặc thuộc binh phần Cô Nhi Tế Cô Nhi viện trên lãnh Kampuchea hồi hương trước ngày 31.12.71 được tạm thời. Tuổi đã cứu xét hoãn dịch so với tuổi hoãn dịch của học sinh đồng lớp.

Như vậy, trường hợp em là QCNT sinh năm 1955 học lớp 10 NK 71-72 được cứu xét hoãn dịch vì học vấn. Hãy xin hoãn dịch gồm 2 đơn v. 2 biên nhân do học sinh thực hiện theo mẫu sẵn có tại trường Nếu là học sinh bậc công vụ tự thực phải nộp thêm bản sao học bạ có kiểm nhận hay chứng chỉ học tính NK 71-72 có thị thực.

Sau khi nộp hồ sơ tại trường đang theo học bạn chờ là 30-6-72, em đã được phòng quản vụ xét cấp 1 biên nhân có hiệu lực đến 15-10-72 để xử dụng thay cho chứng chỉ quân dịch hoãn học vấn NK 71-72

Riêng về NK 72-73, các chi tiết thì bà ấy sẽ được qui định rõ trong thông cáo của bộ QP phổ biến trước dịp khai trường sắp tới, vì vậy cứu xét hoãn dịch chung cho học sinh thuộc mọi lớp tuổi./-

TIẾP THEO B TRANG 3

vào chân, tay, đầu, B.S Lương phẩy nhẹ bình tĩnh, sự bình tĩnh đó thác nhiên đưa mũi kim loại kim chích thật lẹ vào hàng bệnh nhân.

Mũi ông mau thật lẹ, bấm ... phải người đau ba được tới ... Sau khi bác sĩ Lương rút kim ra, 2 bác sĩ bắt đầu mổ. Người bệnh đã được đánh thiếp mê, ba năm ...

(CÒN NỮA)

TIẾP THEO C TRANG 3

không cho bà nhìn. Sau đó bà đi bộ cùng bà đã vào nhà. Bà tay bế mặt vào đã chết bết giây điện, lối xâm chỉ nghe tiếng bà nói tôi sẽ điều tra

— đang đường mà sao cấp điều của trí và mới lúc sau thì lửa bùng cháy, bà đã đang M.a nhóm người là người tôn chủng vợ con cùng bà đã.

Khi lửa cháy sáng ở trong nhà, mới ở nhân đều tự vệ thoát 4 đã ... lửa cháy, bà xô cửa trước nhưng cửa vẫn bắt dựng vì mắc khóa Hy vọng nhà biết lấy các bình chữa cháy ... Các anh em NDTV đã ... bà ở bình, nhưng vẫn chưa dập tắt được ngọn lửa vì vướng chiếc tủ bà ở giữa nhà. Rồi bà chạy ra cửa sau và ra nhà sau chạy bọn phía đường bên đi vào. Cửa sau cũng bị khóa chặt. Hồ đã phải mất là 3 phút vào được ra ngoài. Lúc đó, ngọn lửa vẫn cho cháy ở trên đầu ... bà, bà lại bế nhau đặp tắt ...

(CÒN NỮA)

TIẾP THEO D TRANG 3

Lou kiến cầu người cho ngài Phân Đức cho, ngài hàng nhớ đăng nhiều by sinh tại bệnh cầu người cho Hòa Bình V.N cho đồng bào nạn nhân chiến cuộc, cách riêng cho địa phân thà đi Saigon cả nhiều tâm bản 73 nhân thành truyền giáo, đã cứu vãng những tế đoàn xã hội, đang đe dọa cả hội V.N.

Tương nên biết thêm Đức cha Cassigne, tên VN là Sanh, thuộc Hội thừa sai Ba lê, năm nay 77 tuổi, sáng lập trường Kon Kelo, Dilinh. Năm 1955 Đức cha được Tòa thánh chấp thuận tự chức giám mục Saigon sau 14 năm cai quản để tính nguyện trở về Dilinh hiến dâng cuộc đời của lại, phục vụ các bệnh nhân KinhThượng và giúp đỡ bộ tại Hòa Sơn, nơi đã được xuất chân lên quê hương và sẽ lấy chiếu an nghỉ vinh viễn. (CT)

Lãnh hoàn tất sổ sách Kế Toán

Cho hợp lệ xin gửm giấm và khai nạp giấm các sắc thuế và các giấy tờ. Đến tận nơi thường thường Tiền công rất ... Nguyễn văn Lê Đ.T. 24.779, 21-B Hồng thập Tự Saigon.

3-7 Lớp Hè Toán Lý Hóa

Các Lớp 6 – 7 ● 8 – 9 ● 10 A.B. và 11 A.B.

G.S. HOÀNG TƯỜNG THỤY, TRẦN CAO LỘC, NG. QUỐC SỦNG, NGÔ TƯ VỌNG, LÊ NGUYÊN, NGUYỄN VŨ CÔNG.,

Tại trường ĐỨC HÀNH, 135 Trần Quý Cáp — Saigon

NEOGALEN

Thuốc thoa trị :
— Mụn
— Ghẻ ngứa
— Lở loét
— Vết thương lâu lành
— Lở da dầu
Có bán tại các nhà Thuốc Tây.

Bố cáo Thất tung

Tôi : Trương tấ Huỳnh văn Khương sinh năm 1930 tại Phú Bình Huế con của ông Huỳnh văn Kinh và Bà Nguyễn thị Xuyên (chết) số quán 49A/20444 thước bộ Tư Lánh QĐ4 đã mất tích ngày 1-2-68 trong lúc đi công tác tại Huế trong lý. Tăng công kích Tết Mậu Thân (68)

Nay đăng bố cáo này để xin Tòa lên ấn thất tung.

Vợ Trần thị Huỳnh Thu cáo cuộc số 02750250 cấp ngày 3-11-69 tại Quận 10 Saigon.

Bác sĩ Nguyễn Hữu Ân

Nguyên Y sĩ điều trị BV Chợ Rẫy Chuyên trị các bệnh nội thương người lớn. Bệnh Gan, ruột, Bao tử Bình khó, nhất là các bệnh trẻ em thông thường. Đã mở phòng mạch tại địa chỉ xưa

89 Nguyễn Thiện Thuật Saigon.

Em Bé : Bao nóng, Cảm ho, Lãm bình, Khóc đêm Hãy cho uống ngay !

Thuốc gói : FEBROL

(Có thể dùng cho trẻ sơ sanh)

Bán tại các nhà thuốc Tây.

Đau bụng, nôn-mửa, tê thấp, trặc xương, bong gân, cảm lạnh, thông ngày.

BAUME ALGIC

Bán tại các tiệm thuốc Tây.

CẦN IN MAU, ĐÚNG HẠN, ĐẸP, GIÁ RẺ

XIN TÌM ĐẾN

Thư Lâm Ấn Thư Quán

231-233, Phạm ngũ Lão, Saigon

Điện thoại : 25.861

— Nhận in thiệp cưới, danh thiếp, biên lai, bao bì, nhãn cổ áo, phù hiệu, cờ hiệu, dấu, sách bản tạp chí cung cấp đủ loại ấn chỉ, số sách văn phòng.

Hoàn dịch gia cảnh

Khai sinh, khai tử, hôn thú, đăng sang bộ chu, nhân nhân con. Thủ tục nhanh chóng và hợp pháp. Số giá thích và hướng dẫn mọi thủ tục xin hoàn dịch đã khởi bị bắc đưa. Xin liên lạc số 139 Lê văn Duyệt SG.

Hãng trừ Mối, Chuột, Côn Trùng

INTOX

189 Đại lộ NGUYỄN THÁI HỌC Đ.T 21.325 SAIGON

Sách mới: Tự học kế toán

Quyển I của G.S Phạm Huyên — Toàn bộ chương trình kế toán đại cương áp dụng Tổng Hợch đã kể toán 1957

— Đầy đủ lý thuyết và thực hành rất tiện cho việc tự học kế toán.

— Cần sang cuốn kế toán viên đã tiếu Sách in trên giấy trắng đẹp. Tạo Đan xuất bản. Có bán ở khắp các hiệu sách.

Lớp kế toán do G.S Phạm Huyên hướng dẫn. nhân học viên thường xuyên tại 344 Võ đay Ngụy Phú Nhuận.

Cắt-May hè

KHÓA CẤP TỐC 45 ngày đêm để các nhân Âu, Việt, Rusk, Jupe, Quần Xì, Pants, Áo Đầy Ngắn... Hội phí nhẹ hướng dẫn tận tâm.

Chỉ tên gọi tại 216 BỂ THÁM SAIGON.

Trường Nữ Công Quốc - Việt

188 Lê Lai Sg ĐT. 92.500

Khóa khai 20 năm

15g Thứ hai : 26-6 : Bánh quai vạc Cà bắp gà bẻ xanh

15g Thứ ba : 27-6 Chả tôm bà hạnh nhân Cải chầm rết xương nguyên con.

9g Thứ tư 28-6 : Cầm bao Nhật 10 Lửa 1000Đ. Phòng khá b. phòng ngủ, tiếp trà, đàm cưới, sinh nhật, bảo ân...

15g Thứ tư 28-6 : Bánh Trung Thu, Bánh nướng — Bánh dẻo

15g Thứ năm 29-6 : Bún Phượng Hoàng, Chả rịt rốt xương.

9g Thứ sáu 30-6 : Bánh tiêu 600đ không đ. Dầu chao quốc 600đ khách cần bột ơi.

15g Thứ sáu 30-6 : Rau câu xơn thầy : bồi chuông Thiên mụ cảnh gỗ thọ vương : cổng tam quan, chùa, cam đỉ. Giỏ bưa : cốc, bưt, mai tia bông thanh.

15g Thứ bảy 1-7 : Bánh lá chả tôm Hải sản khinh trái quất.

9g Chủ nhật 2-7 : Bánh bao xương. Bánh bao bắp (không 6).

15g Chủ nhật 2-7 : Cá chiên đào Vịt xương Tôn thọ Tường.

Chú Ý. 9g thứ Ba, Năm Bảy dạy làm bông tái, phụ nhân Khóa 1500đ

LỚP GIA CHÁNH

Nguyễn Tâm

177 Phan Đ Phùng Sg ĐT. 96.823

Cô ngũ tu Lê văn Duyệt

Có sẵn nông đã ra bơi và ra gần mây

Đặc biệt cơm tấm do chính người Trung Hoa chế đến.

Thứ bai 26-6-72 : 9g : bánh đậu xanh nhân thanh 14 loại trái cây và 2 chiêm ăn xanh đã như thật vừa đẹp vừa ngon thích hợp cho tiệc trà tiệc cưới.

Sáng bánh giả hoa thật ngon và đẹp có bao catamelne.

Thứ ba 27-6-72 9g cơm tấm 4 món ăn chính.

Sáng Đặc biệt bánh dẻo gì mới nở và bánh xương xe có hình con giống do người tiu HongKong chế đã tin ghi tên trước.

Thứ tư 28-6-72 9giờ cơm pháp : Con Sommé Royale cáteole pore rôtie carottes à la lucullus.

3 giờ bánh bì cầu bánh cam tim.

Thứ năm 29-6-72 9giờ bánh đậu xanh nhân thanh 14 loại trái cây và 2 chiêm ăn xanh đã như thật vừa đẹp vừa ngon thích hợp cho tiệc trà tiệc cưới.

3 giờ cơm tấm. Vịt xương tôn tiêu sầu bách hoa trông cổ.

Thứ sáu 30-6-72 9giờ Mai santa-auberrire thích trái tim.

3 giờ Đặc biệt bánh nướng trung thu, bánh heo con, do người tiu Hồng Kông chế đã tin ghi tên trước

Thứ bảy 1-7-72 9giờ cơm tấm gà thái thố thấy tình tình dưới phụng

3 giờ ông già Noel và chiếc kiểu bánh khác nhau bánh bảy bằng đèn thật ngon và đẹp.

RAO VẶT ★ RAO VẶT ★ RAO VẶT ★ RAO VẶT ★ RAO VẶT ★ RAO VẶT ★ RAO VẶT ★ RAO VẶT

NHÀ

Bán Villa ... đại học Thủ Đức 500m2 đất, 4 phòng ngủ 6 vs, Hỏi 103G Ngô tùng Châu G. Định.

Cần mua bán thuê, cầm thế nhà, đất, sang nhượng, cửa hàng. Hỏi Cô Hoa 239 ... ngũ Lão Saigon.

Quý Vị thân hữu Miền Trung ... trong việc mua nhà ... đất quanh của hàng vải ... gần bị lấm gió — Xin tìm đến 119 Phạm ngũ Lão Saigon. Có đủ ... Công việc mau Rất ... xác định của Quý vị ĐT 21993

Cần ... Nhà ... Hỏi ... Thủ ... Saigon.

Bán ...

Nhà cửa ... suất công ty điện nước riêng có 2 cửa rất tiện buôn bán, xe hơi vào tận cửa. Xem nhà tại : 528/6/12 ...

Phan thanh Giản, thêm trường quang học Nhi H.

Phố lầu thương mại ... cấp phố ... thương 4x16m. Tam hiệp bán ... xe đến xe Toyota ...

Hỏi ... — Vĩnh Thanh 38/176 Tân ... Bình Thạnh Văn Phòng ...

Xe Xin đường gọi ĐT 40.081 Rapido, số có thể đến ngay, xe đưm xe, xe con quý vị tên nguyễn 448 Võ đi Ngụy phú Nhuận Rapido làm cho bằng sơn người nước hãm tốc bằng sơn người nước hãm anti-toulie (ngừa ...) kỹ và rẻ.

Cần bán Mới XE Taxi 4CV đồng sơn mới nguyên tốc hão H chạy do chủ lái Coi xe tại 240 Nguyễn huỳnh Đức (Phú Nhuận) Chùa Phú Thạnh (gần Hãng Ô tô Buýt Vàng).

LaNalat

Mới về : Vía lửa, Bobine Đèn lái, signal, Origine v.v. do 36 Ngô Tùng Châu, GĐ.

RADIO-TIVI

Sửa Tại Nhà

Bếp Ga, Máy Giặt, Tủ Lạnh, Máy Lạnh, Máy Lớp Lạnh kể thống đều và cung cấp đủ loại, Máy điều hòa trí. Hoặc thiết lập. Máy điện hòa. Xin gọi ĐT. 96969, Xóm Đ 239B Vũ Tánh TBN Số cũ 239B—mới 539.

Xin gọi : KỸ NGHỆ LẠNH ĐÔNG PHƯƠNG.

TV Ampli Tape Recorder Hư

Xin gọi B.T 92266 số cô Cán Sự Điện Tử kinh nghiệm đến tận nhà sửa chữa hoặc mang lại Xưởng TV Phúc Thái 648 Phan đình Phùng Saigon Có ký nhận và giao máy cẩn pai Bảo đảm 5 tháng.

HỌC

MAI

DẠY CẮT MAY

ÁU PHỤC PHỤ NỮ, ÁO DÀI

Méthode Guerre Lavigne. Heute Couture de Paris.

Bảo đảm 2 tháng sinh Catalogue cắt được các kiểu thời trang. Lớp Sáng, Chiều Tối. Đặc biệt dạy. Mỗi tiếm Tu ngiệp Xuất ngoại. Số 2 Trần quang Khải Dakao Saigon. Có bán Roulette.

Lớp Gia Chánh

Huyền Trân

677 Trần quốc Toản số 100th qua bùng binh chợ Nguyễn tri Phương. Bạt học phí cho Sinh viên Học sinh. Dạy sáu áo làm bách hóa vải giống y như thật. Cắt, Đan, Tường vi, Hàng, Trang Nguyên. Thêu Trên.

Đặc biệt cơm Tàu dạy theo thực đơn của trường GIA CHÁNH HONGKONG. Chương trình học bảng tuần thay đổi theo ý kiến của các bạn.

Thứ Bảy : 24-6 : 9g 14 trái cây đặp bằng đưa xanh. 15g : Nid aux tiseron (bánh tổ chim có hoa leo) Mille Fleurs (ngàn hoa). Ngon đẹp dễ làm.

Chủ Nhật : 15g Bánh sinh nhật 2 tầng lộng lẫy. Sự bảo bằng. Thứ Hai : 15g 14 trái cây tuyệt đẹp.

Thứ Ba : 15g Gà rút xương hấp bát trên. Mi xào đôn.

Thứ Tư : 15g Bûche Noel — Copeaux beurre.

VƯỜN TRẺ

Đàn Chim Non

36/14, Chi Lăng Gia Định (gần bà tám Chi Lăng) Điện Thoại 25.861.

Trường học tăng rất, mất mẻ do Bà Rigaud Yvonne và các Giáo sinh trường Bắc Ái, Caritas Saigon phụ trách nhận ghi tên nhập học lớp hè (Kỳ 2) từ 16-6-1972.

COURS DE VACANCES

RÉPÉTITION DES CLASSES

(11e, 10e, 9e, 8e). S'adresser : Mme. R. Yvonne Jardin d'enfants DAN CHIM NON 14 Rue Lam Son — Gia Định TEL : 25861

Các Bạn Cần chú ý

Ở đâu may đẹp và đúng hơn ?

Ở đâu dạy cắt may bảo đảm ?

Chỉ có nhà may MAI PHƯƠNG Nổi tiếng về Áo dài, Đồ đầm.

Số 155 Lê đại Hành. Chợlớn.

Kế Toán

VIỆT, PHÁP, MỸ

154A Hồng Vương SG ĐT : 98660

GS Bửu Đăng dạy suốt khóa. Học viên được bảo đảm vinh viễn về chuyển môn. Trường chuyên chú dạy 1 chương khóa Kế toán, sáng lập từ 1945 ở 2 Đô thị lớn Hanoi và Saigon Dạy hoàn bị như bên Pháp. Nhận học viên có học lực từ đệ nhị trở lên và ghi tên trước. Phòng học máy hạch iđi tác. Mỗi Tầu thăng cấp lớp mới (giấy phép Bộ GD : 2531).

Học Radio T.V

Khai giảng 2-6 đến 15-6

★ Radio : cần bản đầy đủ vô 1 tháng thực tập liên tục.

★ Transistor: học vô ăbatrye tiếp trên mạch in máy hiện của trường (khâm usaty)

★ T.V : đọc đồ nhất, Học nguồn được ngay.

Xin hỏi kết quả các học viên đã và đang học.

Học khanh với phương pháp ứng dụng các trường điện tử Hoa Kỳ. song radio vào ngày T.V.

Học phí nhẹ : học phí ăn cả. Kết quả chắc chắn nhất thì đã. C.S Bảo tồn nghiệp T.V Phép-Mỹ trực tiếp điều khiển.

Trường Điện Tử Hiện Đại 243 Trương minh Kỳ Gia Định (trên xây thô 7 chuông 10Oktobrê)

Học lái xe ở đâu ???

— Muốn lái xe giỏi, muốn mau thành nghề muốn lấy 3 cầu công ngày muốn học phí bạ xin bài thể lệ và phí tên chạp học mất ngày tại

Trường Dạy Lái Xe BÁCH-VIỆT số 214 A Trương tấn Bửu Phú Nhuận Saigon, Trường BÁCH-VIỆT mỗi năm thì 3 kỳ Đạu 99o/o Đặc biệt lớn cấp tốc 3 đến 5 ngày thi đậu. Học phí không tăng.

Có lớp sáng, chiều, tối GN. 42692

ANH NGỮ

GS Trần Việt Anh

120 Pasteur Lầu I ĐT. 93 567 (trước rạp Casino Saigon)

Phòng lịch sự máy lạnh lớp 10h

LỚP MỚI 3-7.72

1.— Đàm Thoại : Chuyên luyện nói các mẫu nhu : xã giao, tiếp tân, văn phòng, khu điện thoại, buôn bán, du lịch, nhà hàng, khách sạn, tiếp chuyện hàng ngày v...

Khóa 2 tháng (6 buổi tuần)

Khóa 4 tháng (3 buổi tuần)

GS. Mỹ luyện giọng, bài ghi vào băng để học viên luyện giọng thêm ở nhà. Phương pháp dễ hiểu.

2.— Luyện dịch Văn Chương Bác Chí viết Thư từ Thương mại.

3.— Lớp cho từng người hay nhóm.

4.— Đặc biệt lớp kèm Anh — Pháp — Việt cho trẻ em từ 5 tuổi Học tuần 5 buổi. Sáng và Chiều.

BIÊN-TUYẾN

BÀ A. TRẦN NGỌC HOÀNG — SAIGON

Cô gắng phục vụ quý khách bằng sự chu đáo và giá cả phải chăng

BIÊN-RADIO-T V.

Trường Điện Tử Lớn Nhất Thủ Đô 264 H Trương Minh Giảng Saigon.

Có Đủ lớp Sóng Chiều, Tối và nội trú. Khóa mới 1-7 và 15-7.

LỚP RADIO CĂN BẢN : Rắp đủ loại máy đèn radio và ampli.

LỚP TRANSISTOR : Học 40 Pan thông thường, rập Signal tracer injector.

LỚP TRƯỚC XƯỞNG : Học đủ loại máy đo điện tử, cassette Teac Pioneer.

LỚP TV : Transistor Giáo Sư Vinh, Nên.

Dù chiều hay bận bao nhiêu lần nghề để tự lập. Trường sẽ rộng rãi bao giờ sự tuyển lựa kỹ. Đạo số sẽ tăng và được bảo đảm thì theo học tại Điện Tuyến.

Nhà May Đakao

Chuyên môn áo dài Raglan, đầm, các kiểu áo cưới đã bội lấy liền.

DẠY CẮT MAY

Cấp tốc 1 tháng biết cắt may, đầm áo dài Raglan. Ghi tên tại 60 Nguyễn Huy Tự Dakao (Ngã tư Cầu Bông)

TRUNG TÂM VÕ THUẬT

OK DO KWAN

Nơi đã đào tạo trên 30.000 võ sinh cùng 20 võ địch Quốc tế, Quốc nội

1-7-72

Nhận Đen từ 1-6 đến hết 8-7-72.

Khai giảng tất cả các lớp mới Sáng, Chiều, Tối. TAEKWONDO AIKIDO, JUDO AIKIDO Do tuyển Bản Huấn luyện HAN VIỆT từ 1 đến 5 đẳng kinh nghiệm đầm nhiệm. Chi tiết. Saigon, 35/23c Phát Diệm (Sau Tỷ Cảnh Sát Công Lộ) Gò 241 Xa Lộ (thời của Phan Thanh Giản 800m) vô phục đủ loại bắc tại văn phòng.

LỚP VÔ TUYẾN ĐIỆN

và Télévision

LỚP RÁP SỬA RADIO TIVI Đêm 193 Sáng, Chiều, Tối sẽ khai giảng ngày 1-3-5, và 14-7-72.

Mãnh bóa 2 tháng biết rành 5 loại máy thâu thanh

— Lớp Đặc Biệt TRANSISTOR cho bạn mắc khóa So Cấp.

— Lớp TRƯỜNG XƯỞNG ĐIỆN TỬ rập vào AMPLI HI-FI TRANSISTOR, vô chữa các loại máy thu thanh CASSETTE và dự bị Télévision.

— Lớp Sửa TÉLÉVISION cho các bạn mắc khóa Trường Xưởng, và thực hành thăng trên TV hiện Ở ta bạn tham thu vói dụng cụ đầy đủ.

Trường Vô Tuyến điện

«Tấn Phát»

50 Đại lộ Nguyễn Huệ Saigon TRƯỜNG ĐIỆN TỬ

«Tấn Thành»

100 Đinh tiên Hoàng ĐaKao SG

linh tinh

Thiệp - Cưới

DANH-THIẾP Được hiện

Lên trong vòng 48 giờ, đẹp hơn một bài thơ, đúc như một ngọc, sắc như hoàng gươm. Xin đặt in tại địa chỉ đáng tin nhiệm : Nhà in Tiến phát, 46C Hai Bà Trưng, Saigon Đ.t 22.895

GỬI VỊ XUẤT NGOẠI

Theo chồng ? Đi kết hôn ? Du lịch ? — Hôn thú — Khai sanh — giấy sống chung

do Luật Gia nhiều năm kinh nghiệm về những vấn đề ... tiếp tục

HOÀN VỐN DU LỊCH

327-329 Công Lý Sg. ĐT 40.841 151 Đường Nguyễn Biểu Hòa ĐT 2.081

Các bạn gái chú ý

— Đã Tiết Kiếm Ngân Quỹ Gia Đình khi có mun đen, trứng cá... Thay lớp da cũ cũ, thành lớp da mịn màng nhờ thân da mềm mát, ngo thì bụng to, xấu xác trước và sau khi sanh đẻ ngừa những vết nhăn nứt ở bụng và ngực.

— Đã Tiết Kiếm Thời Gian Đến Đẹp Mỹ Viện các bạn ở nhà tự trị lấy Vui thoải : Mọc lông mi, Tan nhang, Làng bong Lột dần da xem những vết nhăn trên mặt, ngo thì bụng to, xấu xác trước và sau khi sanh đẻ ngừa những vết nhăn nứt ở bụng và ngực.

— Các bạn ở xa cần mua thuốc hay thắc mắc các điều tự liệu trên xin gửi thư hỏi Mỹ viện Cô Tuyết 195 Nguyễn thái Học SG Q2 (lầu tư) Đ.T. 25084 sẽ giải đáp mọi chi tiết mà quý bạn cần biết.

Xuất Ngoại thăm thân nhân

Tại Hoa Kỳ, Tây Đức, Thụy sĩ, Bangkok, Đài Loan, Nhựt Bản, Cambodge, Vientiane.

Xin tới sở Du Lịch và Lữ Hành Lê Phong (Lichen Lufen Travel Agency) 213 Tự Do Saigon (Lầu 4, Phòng 40) ĐT : 92624. Mở cửa từ 8 sáng sau. Phục vụ Quý Vị Cần một chu đáo. Giá biểu y như mọi nơi.

Văn phòng Vũng Tàu tại Palace Hotel.

Máy bọc nút, nút nhôm

Chỉ đóng toàn nhôm nhập càng nên nút của Tiệm Thủ Đô đẹp và sáng ngời chứ không đen như những nơi khác. Vô ý đóng phải nhóm-tổ nào hiểu rõ hội đem. Giá mới cam đoan rẻ hơn mọi nơi. Tiệm Thủ Đô, 302 Hai bà Trưng Saigon (gần chợ Tân Định)

Hôn thú Việt Mỹ

KHAI SANH : Hợp thức hóa sau GIẤY SỐNG CHUNG, lấy ngay, GIẤY TỜ BẾU HỘP PHÁP, NHANH CHÓNG 385 đường Trần quý Cáp, Saigon.

Đẹp nhất nước

Máy ở đâu đẽ cũ bộ đã đẹp hơn thôi trang gại lại nhất nước.

— Áo dài Maxi Turoique 1000đ

— Áo dài Raglan 800đ

— Áo dài Mini 700đ

— Áo dài thường 600đ

— Robe (Áo dầm) 800đ

— Quần Pattre, zi gê 800đ

— Jupe Maxi 800đ

— Mini Jupe 700đ

— Chemise dài tay 600đ

— Chemise ngắn tay 500đ

Nhà May Tân Trang

217 Trần quốc Toản Saigon : Quận 10 số cũ 113 216 điện Hoa Viên Quốc Gia Hành Chánh.

Hội Cờ Tướng VIỆT NAM

Trên trong thông báo : cuộc tuyển lựa lý thú cho năm 1972 đã đi Thái Lan tranh giải vô địch cờ Đông tướng Nam Á kỳ 4.

Thời gian ghi tên tham dự : Từ 2-7-1972 đến hết ngày 10-7-1972 Địa điểm ghi tên :

— Số 186 Không Tử (Lầu 1) Chợ Lớn.

— Số 128 Ngô Nhơn Tịnh (cầu Palikeo).

— Số 143/1 Cô Bắc Saigon

— Số 55/5 Hồ văn Ngà Saigon.

Hội Cờ Tướng VN sẽ dành 8 giải thưởng cho 8 người xếp hạng từ 1 đến 8.

Địa điểm tranh giải sẽ thông báo sau.

Chiêm tinh gia

DẦU NAM

153 Đường Không Tử, Thủ Đức (Lăng Đại Học)

— Để quý khách tại Saigon khỏi đi xa tốn nay, xin đến tiếp quý vị Mãi Tuần 3 ngày (Thứ 3-4-5) tại 225/13 Phan đình Phùng Saigon (sẽ tr

TUỔI TRĂNG MƠ

Chị Linh Trang và Phương Chi chăm sóc

NGUYỄN-THANH-CẦM

■TRUYỆN VUI DÀI DÀI

GIẤC MỘNG CỦA MỤ HEO GÀ

(tiếp theo)

6.

Lão thấy khí lạnh càng lúc càng thấm sâu,thấm sâu trong từng thớ thịt,từng tế bào.Và,lão thấy rét cóng.Lão đứng ngây người,cứng đơ như một pho tượng đá.Bóng tối như tràn ngập,bủa vây và đe dọa lão .

Lúc tay lão thấy đầu óc hoàn toàn rỗng tuếch. Lão thấy bâng khuâng, lơ lửng như kẻ đang bước trênmây. Trong khi đó thì những danh từ «Kế hoạchKế hoạch!» như một tiếng vọng, càng ngày càng lớn,càng chát chúa, vang lên trong đầu óc lão.

Lão không biết phải làm gì để thực hiện một kế hoạch

Lão thấm nghĩ, nếu bây giờ mụ vợ lão thức giấc, sau một cái ngáp dài, tiến đến gần lão. thầm hỏi ,

— Thế nào, ông đã nghĩ ra kế hoạch chiếm lại trang trại chưa. Kể cho nghe đi !

Lão sẽ ngờ ngẩn, không biết trả lời ra sao, không biết sẽ phải nói như thế nào, để cho dậy cái rỗng tuếch trong đầu óc lão . Nghĩ vơ vẩn như thế , lão thấy lo ngại thêm thì

Nhưng lão sẽ cố gắng , hoặc kết liên với chủ trang trại láng giềng để thanh toán bọn gia súc khốn nạn , hoặc tìm cách trà lời mụ vợ một cách khéo léo nếu mụ chất vấn lão .

Ý nghĩ ấy làm lão nhẹ nhõm trong lòng . Lão rón rén bước vào giường , giữa tiếng ngáy ầm vang như kéo gỗ của mụ vợ . Bên ngoài mưa vẫn đổ từng con và gió vẫn chuyển động ko ngơi .

(CÒN NỮA)

LỜI HAY Ý ĐẸP

25- Đời sống là một bài học dài của nhân loại.

Barrie

26- Sinh ra là một thương tâm, sống là một thống khổ chết là một phiền não.

Bernard of Clairvaux

27- Chẳng có kẻ nào tuyệt vọng khi còn thở cả (còn sống là còn hy vọng).

Erasmus

thủ thỉ

✱ BÉ SA QUYÊN DU Quảng Ngãi. Nhớ em lắm chứ, vừa mới trả lời thư cho em đây mà. Không ai quên em đâu, đừng nghĩ lẩn thẩn bé ạ. Bài vở phải từ từ đăng theo thứ tự trước sau. Không bỏ sót em nào cũng như không bỏ quên em bé cưng nào của chị Trang cả. Bé hết giận chưa nào ? Bé mãi là bạn vàng của TTM. Chứ sao ? Cám ơn em chị vẫn thế, hiện đang lo cho các em ở về phía ngoài xứ Quảng và cầu mong cho các em bằng an và vui. Mong em không bỏ quên chị và vườn nhà. Thương.

BÉ CÔ TIÊN. Vĩnh Điện. Em vẽ em nhỏ chị chăng ? Em vẽ chị nhớ hàm răng em cười. Chị nhớ bé Tiên liến thoảng, nhí nhảnh, lém lỉnh và vui tươi. Em đã đọc thơ trang chị. «áo nâng vàng tôi vẽ yêu hoa cúc» thì chị đọc thơ cho em nghe. em bằng lòng chứ ? Chị mong ngày chúng ta hội ngộ ở ấc hãy còn xa Em nhớ theo dõi bài của em tuổi thơ ở HB, trang lính ở TT và thơ ở SM nhé. Mong bé Cô Tiên mãi là bé yêu của chị.

✱ BÉ SONG YẾN THU Quảng Ngãi. Bây giờ thì bé đã vui đã hết nghi ngờ khi đọc lời chị dành cho em phải không ? Chị làm sao quên cô bé Thu có nét chữ đẹp mềm, ở đây chị vẫn dài ngỡ bé Thu như ngày nào bé là tay thơ vườn cũ, vẫn thương mến bé hoài. Chị cảm động vô vàn khi bé hỏi Chị Trang có biết bé Thu thương chị nhiều lắm không ? Chị tin lời bé Thu, vì khi chị nói thương ai là thương thật lòng nên chị tin em của chị cũng vậy, chị cũng mong đem cho em hy vọng trong tình thương yêu mà em đã đặt vào chị niềm tin.

Thương.

BÉ SUỐI LỆ Long Khánh Chị an tâm khi nghe em bảo là được QC cắt bài gửi cho em. Có mấy em nhắc em và bảo "đám làm quen" với chị Trang là nhờ Suối Lệ quảng cáo để mong em gửi của chị mãi vui. Thương.

BÉ CHÓ CÒN (Quảng Ngãi). Bé hết sợ chị Trang nên mới đeo lực lạc tới công vườn TTM ca bài ca... con chó làm quen phải không ? Chó đáng quý làm sao ? Chị xin có lời ngợi khen bé đã gửi tác phẩm tô điểm cho TTM chị gửi em lời thân mến mà khỏi phải lo hối lộ xí muội. Bài của em phải đọc sau nên chưa em biết tin ngay. Tuy nhiên bé hãy vui mà tin rằng từ nay bé đã là «công dân» của TTM thì bé phải ráng thư cho chị Trang và nhớ vườn nhà hoài. Thương.

✱ BÉ ĐOAN TRANG MỘNG THU (Nguyên thiều) Em thích vườn TTM và em đã «hăng hái tòng quân» ? Chị xin hoan nghênh em nhiệt liệt và đưa tay để dìu em vào đây với các bạn. Nhưng chị có điều khuyên em, tuổi của em còn nhỏ, những việc buồn nếu có chỉ nên để cho thoảng trôi đi, em nên sống vui và sống có ý nghĩa. Sống tác cũng vậy, nếu các em viết bài ủ rũ mãi thì không khéo vườn chúng ta sẽ úa tàn ! Em thấy không bao nhiêu người đang gánh vác việc nước trong lúc này, em có bổn phận của em, tên tí chẳng lợi ích gì mong em miễn cho chị việc viết thư riêng mà vui đọc ở đây, vì chị quá bận. Thương.

BÉ NGUYỄN THỊ KIM PHƯỢNG. Đà Nẵng. Tốt cả bài vở và nẩu làm quen của các em chị đều đọc, sửa chữa (nếu cần) và những bài khá sẽ được chọn đăng, không có một lẽ thư nào bỏ chị cho rơi, nếu nó không tiếu ngao giang hồ ra ngoài tầm tay với của chị. Em muốn làm thơ em phải học tập với các bạn thơ khá hơn, đọc những bài thơ hay. Lúc nào lo gạo bài thì chị không trách em dù vẫn vắng viết cho chị, vì chị đã khuyên các em lo việc học trước đấy mà. Thương.

Thân mến.

MŨI TÊN BÍ MẬT ? MŨI TÊN BÍ MẬT

CHO NGUYỄN TAM PHÙ SA

(Đà Nẵng)

Em chớ ngại qua cầu phơi áo lụa
Động hồn anh để vỡ lòng hư không!

Thôi em và với chẳng con
10 thế hẹn bằng cân thương đau
Đừng phơi áo lúc qua cầu
Anh trông sẽ động tình sầu 10
(Áo xưa lụa bạch hồn trinh
Áo nay lụa bạch em dành tặng ai ?)
Qua cầu động hồ mối cười
Anh trông sẽ thấy ngậm ngùi xót xa.
Qua cầu xin chớ nhìn ta
Đừng lưu luyến kẻo mặt hoa đượm buồn
Đây em, một nửa linh hồn !

SA LỆ BĂNG

(Hoài mộng tuổi thơ)

LÀM QUEN MÍ NHAU

Này Nhật băng Lệ Mến Thương. (Tây Ninh). Phải nói rằng công của Thương đối với Gia đình Văn nghệ Nhật băng quả là không ít ỏi. Thương ơi có phải mình gặp nhau vì tên của chúng ta đều mang 1 kỷ niệm buồn ngày xưa nên vẫn hoài mang tên gọi Biền Nhỏ Cô Tiên ?

Nhật băng Biền Nhỏ (Vĩnh Điện). Trong ưu ái to dành cho nhau có thông cảm dẫn dài chung hoàn cảnh. Một mai bước xuống cuộc đời. Biền Nhỏ e vấp trên từng nấc thang ranh mãnh ngao nghễ. 19 tuổi. Sao chưa xây được mộ chôn kỷ niệm buồn ngày xưa nên vẫn hoài mang tên gọi Biền Nhỏ Cô Tiên ?

Nhắn tin họp mặt

Chị Linh Trang sẽ dành mỗi sáng thứ 6 trong tuần (từ 9g30) để tiếp xúc với các em. Tuần này chúng ta bàn về việc cấp thẻ hồng. Mong các em đến tham dự đông đủ để góp ý.

BÔI THEO TRANG 1

Sau đó hai phi đạo nữa nữ một ở phía phi trường Gia Lâm một ở phía Đông Thành phố Giữa khoảng hai bốn tiếu nây hai bốn tiếu SAM được phóng lên tạo hành 2 đám mây trông hình nấm. Người ta chưa biết có nạn nhân nào của 3 hỏa tiễn Mỹ hay không.

Tại Saigon Bộ Tư Lệnh Mỹ cho biết phi cơ F4 Phantom đã bắn hạ 1 Mig 21 của BV khi 2 Mig 21 giao ch ến với các phi cơ phản lực Mỹ ở 59 cs Bắc Tây Bắc Hà Phòng. Các phi cơ Phantom đã được đại kiểm soát trên chiến bom US Bidde hướng dẫn phóng phi đạo k ông không vào phi cơ BV.

Đây là phi cơ Mig 21 thứ hai bị hạ ở Bắc Tây Bắc Hanoi. Đây là phi cơ MIG thứ 150 của BV bị hạ và là chiếc thứ 39 kể từ đầu năm nay.

Phía Hanoi thì buồnh hoang là hạ 4 Phantom F4 của Mỹ ở Lang Sơn Hà Bắc Hà Tây và Thanh Hóa.

Tại Saigon Bộ Tư Lệnh Mỹ loan báo trong 24 giờ chiến đấu vào 17 giờ thứ năm phi cơ Mỹ đã thực hiện 250 phi xuất oanh tạc BV trong đó có vụ oanh tạc bãi đậu xe Xuân Mai ở 24 cây số Tây Nam Hanoi gần Hanoi nhất kể từ khi Podgorny viếng thăm Hanoi, phía Tây của cầu Yên Lạc và làm cháy 1 kho dầu bốc khói cao 1700 thước

Người ta phi cơ cho đùng bom tính oanh phá hủy 3 ship cây xe lửa Cầu Đông ở 150 cs Nam Hanoi 1 ship của cây cầu Trung hoa triệu quốc lộ 1 ở 280 cs Nam Hanoi và ship phía Tây của cầu Yên Lạc ở 18 cs Đông Bắc Hải Phòng.

TIN GHI VỘI

(TIẾP THEO TRANG 1)

TRẢ MIẾNG

Bữa trước, Bưu Chí đã tới vụ trụ sở đảng Dân Chủ Mỹ bị năm người toàn đặt dụng cụ điện tử nghe lén, mà một trong năm người vốn làm việc cho ban vận động tranh cử của đảng Cộng Hòa. Sau đó, Tối Cao Pháp Viện Mỹ đã ra phán quyết cấm việc đặt dụng cụ nghe lén, bỏ cả cơ quan Cảnh sát liên bang cũng không được làm việc ấy, nếu không có phép đặc biệt của tòa án. Vụ nghe lén trên đã bị dư luận Mỹ coi là chuyện bỉ ổi, báo chí Mỹ chạy những tin loo suốt mấy ngày liền vụ ấy nữa.

Tối thứ Năm, TT Nixon đã mở một cuộc họp báo bất ngờ đã cấp tốc vụ nghe lén. Nói rằng ông không hề ra lệnh nghe lén đối phương và rằng cũng quyền Mỹ biết rõ đã gián rất nhiều các vụ nghe lén nên rất thịnh hành dưới thời cố TT Kennedy.

Trả lời như thế trên, TT Nixon muốn cho dân Mỹ hiểu rằng : Khi đảng Dân Chủ các cầm quyền, các anh đã nghe lén nhiều. Đảng Cộng Hòa chúng tôi đâu có nghe lén bao nhiêu ? TT Nixon lại mộc đích đánh cả TT Kennedy, mà không nói tới nguyên TT Johnson. Có lẽ vì ông cho nhớ tới mối thù đã bị TT Kennedy đánh bại năm 1960.

ĐỐI LẬP

Hoàng thảo Sirik Matak bảm chủ Nâm đã công bố cương lĩnh đảng Cộng Hòa do ông mới thành lập, để đối lập với chánh quyền của TT Lon Nol. Ông Matak vốn là quyền Thủ Tướng Kampuchia, và cho đến những ngày rất gần đây, ông vẫn chính thức là cánh tay mặt của Thống Chế Lon Nol.

Bởi Chi nhớ lại, sau nhà bầu cử năm 1967, Tướng Trần Văn Đôn cũng lập khối Cộng Hòa ở Thượng Viện để đối lập với Tổng Thống Nguyễn văn Thiệu .

Thuốc trị bịnh đau bụng máu

Gần tới đường kinh, đau bụng, hay đương có đường kinh đau bụng, huyết điều ra ít uống BACH PHỤNG ĐIỀU KINH HOÀN số 37 Và Vân Vân vân hết đau bụng (sa buồi) ra đặng nhiều.

Đàn bà có thai không nên uống. 1 Hộp uống 5 lần (có 2 loại, viên đẹp khó và Thuốc tễ mật).

Tiệm thuốc Việt—Hoa nào cũng có bán. KN số 801/BYT/QCDP/ 16-4-64.

Bia Miệng

(TIẾP THEO TRANG 1)

Để giải thích sự trì trệ trên, các tác giả viết : «Các điều khoản trong thủ tục lập pháp của chúng ta lỏng lẻo cho đến nỗi thời gian lập pháp tùy thuộc ở hiệu chỉ nói vài cả nhà, nếu vui thì làm nhanh, nếu buồn thì «gặm lòng». Hiển nhiên là một bộ máy đã bị sự chi phối không có gì bảo đảm để chúng ta có thể tin tưởng vào đó được. Nhược điểm này lại càng bộc lộ rõ hơn nữa nếu chúng ta «ang lãnh vực thể thao khác».

Và các tác giả kết luận : «chúng ta chỉ cần một giải pháp là cấp thời tu chỉnh thủ tục lập pháp, nếu không, sự đình trệ của bánh xe lập pháp, nếu không sự đình trệ của bánh xe lập pháp sẽ ảnh hưởng đến toàn bộ máy lãnh đạo, và chế độ của chúng ta phải sụp đổ».

Hai tác giả trên là các nghị sĩ có lập trường mạnh ngay đầu đã biết rõ, nên bài báo xuất hiện lúc nây thật hợp thời. Tuy nhiên, nếu bảo rằng Quốc Hội VNCH làm được ít luật chỉ vì thủ tục làm luật lỏng lẻo, và chỉ vì thời gian lập pháp tùy thuộc vào cái «hứng» của một vài cá nhân lãnh đạo quả là máy lập pháp, thì e rằng bài báo có phần thiếu sót.

Con nít cũng biết rằng, muốn làm nhiều luật, thì các đều nhỏ nghị sĩ phải chăm chỉ đi họp, cũng như muốn thi đậu, thì phải chăm chỉ học hành. Trong 16 hai các giả bài báo Nghị sĩ Cọu có chăng đi họp không, chắc ông tự biết rõ hơn ai hết. Riêng Nghị Sĩ Đông, thì «e kỳ giả nghĩ tương đã có lần tặng ông danh hiệu «vua trễ họp» Người viết thách nghị sĩ Đông đem công bố trong 5 năm qua. Thượng Viện đã họp bao nhiêu phiên, và quý nghị sĩ đã có mặt trong bao nhiêu phiên họp.

Không muốn đi họp, mà muốn làm nhiều luật, chắc mọi người đều đã thấy rõ cách giải quyết của quý nghị sĩ tác giả bài báo.

Các nhà lãnh đạo CS...

(Tiếp theo trang 2)

Về đường lối đối với các quốc gia đang phát triển, TT Nixon nói, HK đã «nhận thấy rằng đường lối đã không nằm trong phạm vi quyền hành đơn phương quyết định vương lại cho những quốc gia nây về kinh tế, xã hội hoặc chính trị.» Tổng Thống nói thêm :

«Điều đó không có nghĩa là chúng ta không cho chủ ý tới vấn đề nây, mà có nghĩa là chúng ta coi vai trò của ta là một nước trợ giúp chứ phải một nước điều khiển. Khả năng tiến bộ tại các quốc gia đang phát triển tất lớn lao, nhưng người ta phải nhận thức rằng chính những quốc gia đang phát triển mới có thể hình thành được phương lai của họ theo đường lối riêng của họ mà thôi. »

Một kết quả. Tổng Thống Nixon ghi nhận, là Hoa Kỳ đã theo một đường lối mới về ngoại viện. Ông viết, «Nói chung thì đường lối mới nây công nhận khả năng tăng trưởng các quốc gia riêng là khác trong việc cung cấp ngoại viện, sự hiệu quả ngày càng tăng của các cơ cấu địa phương trong việc phân phối số viện trợ kỹ, và khả năng tăng trưởng của các nước nhận viện trợ trong việc tự bọ định đoạt lấy cách thức nên xử dụng viện trợ như thế nào.

TRUNG HỌC BẢO - QUỐC

PHỔ THÔNG và NÔNG LÂM SÚC

75—77 (số cũ) 179—181 (số mới) Trần Quốc Toản Saigon

(gần Ngã ba Cao Thắng – Trần Quốc Toản)

KHAI GIẢNG ngày 3-7-1972

NÔNG LÂM SÚC : Mở các lớp 10—11 và 12 .

Lớp 10 NLS : Nhận học sinh sanh năm 1956 đã học qua lớp 9 hoặc lớp 10 Phổ thông.

PHỔ THÔNG Mở các lớp 6—7—8—9—10—11 và 12 A và B

Kỷ luật Nghiêm minh—Giáo sư danh tiếng—Trường sở khang trang

Ghi tên trước và hỏi chi tiết tại văn phòng

ỐM KHƠI UỐNG THUỐC

TRẺ EM BỊ NÔNG CẠM CÚM HO, KHÓI CẦN UỐNG HOẶC CHÍCH THUỐC

chỉ cần dùng

Pulmex

thuốc nhét hậu môn

(SUPPOSITOIRES)

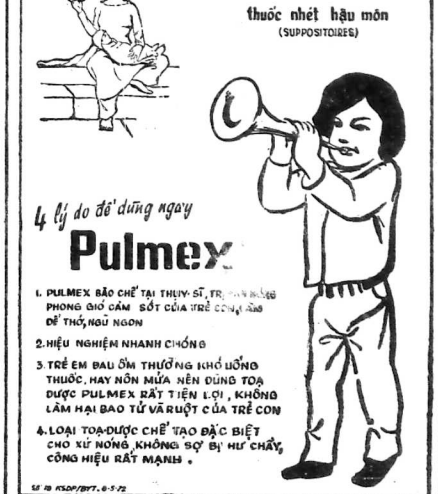

4 lý do để dùng ngay

Pulmex

1. PULMEX BẢO CHẾ TẠI THUỶ-SĨ, TR[illegible] PHONG GIÓ CẢM SỐT CỦA TRẺ CON [illegible] DỄ THỞ, NGỦ NGON

2. HIỆU NGHIỆM NHANH CHÓNG

3. TRẺ EM BỊ ỐM THƯỜNG KHÓ UỐNG THUỐC, HAY NÔN MỬA NÊN DÙNG TOẠ DƯỢC PULMEX RẤT TIỆN LỢI, KHÔNG LÀM HẠI BAO TỬ VÀ RUỘT CỦA TRẺ CON

4. LOẠI TOẠ-DƯỢC CHẾ TẠO ĐẶC BIỆT CHO XỨ NÓNG, KHÔNG SỢ BỊ HƯ CHẢY, CÔNG HIỆU RẤT MẠNH .

SĐ 10 KSDP/BYT.6-5-72

Trung học VĂN HÓA 187 GIA LONG C.S Đ.T 92.327

I-7

SÁNG 8g30, CHIỀU 3g, TỐI 7g

I) Khai giảng niên khóa 72-73 từ lớp 6 tới IIABCD. Phải ghi danh trước. Kỷ luật nghiêm minh. Phiếu điểm được gửi tới phụ huynh mỗi tháng.

Có lớp CD dành cho học sinh chương trình Pháp Hoa qua chương trình Việt

2) Các lớp toán lý hóa IIAB, IOAB, 9,8,7. (1, 5, 7 và 2, 4, 6)

1-7 HÃY LỢI DỤNG DỊP HÈ ĐẾN HỌC

Khóa Hè Căn Bãn tại 180 Lý Thái Tổ SAIGON (cuối Phan đình Phùng)

— Nơi tập trung toàn giáo sư dạy giỏi, đã từng cộng tác với trường trên 10 năm

Toán-Lý-Hóa 6, 7, 8, 9, 10, 11 Anh văn English For Today. I, II, III IV — Pháp văn Mauger I, II, III

Quý vị Phụ Huynh có con em sắp vô Đệ Thất

ấu cho theo lớp Toán Lý Hóa Sinh Ngữ Đệ Thất để học trước chương trình sắp học.

Tư thục THÀNH - TÀI

31 Phú Hòa (Ngã tư Nguyễn văn Thoại - Phú Hòa) Gia Định

I—7—72 : Khai giảng niên khóa 72—73.

Đủ lớp SÁNG, CHIỀU, TỐI từ lớp I đến lớp 12 ABC

Đệ TAM Nông - Lâm - Súc. Sanh 1956 được hoãn 3 năm

Trường Cộng Hòa

335/4 Phan thanh Giản. Đ.T. 92.459

Hiệu Trưởng : GS Phạm văn Vận

NIÊN KHÓA MỚI KHAI GIẢNG . 4 th 7

Các lớp : 6, 7, 8, 9, 10, 11 AB

Văn Phòng đang nhận đơn xin nhập học.

THUỐC BỘT RẮC NGOÀI DA

SULFANICOL

- BẢO CHẾ VỚI SULFAMIDE VÀ CHLORAMPHENICOL
- TRỊ HỮU HIỆU CÁC VẾT THƯƠNG NHIỄM ĐỘC, GHẺ, NHỌT, MỤN, v. v...

KN: 02/BYT/QCDP V.B.C. TÉVÉA

C NỐI THEO TRANG 1

Vượt sông Mỹ Chánh

Tin giờ chót cho hay vào trọng ngày 24-6, công quân với chiến xa yểm trợ vượt sông Mỹ Chánh tấn công các đồn vị TQLC ở Nam Mỹ Chánh. Tin cho biết đến 9g sáng trận chiến còn ác liệt.

Tin tức tình báo quân sự cao cấp tại quân khu I cho hay Cộng quân âm mưu dành bùng quận Hương Điền để dinh bọc hậu cánh quân TQLC/VNCH đang trấn giữ bên kia bờ phía Bắc sông Mỹ Chánh.

Tuy nhiên, giới chức quân sự địa phương, trong cuộc tiếp xúc với phái viên Tuổi Hoa đã cho hay là Cộng quân không thể dành thắng phòng tuyến quận lỵ Hương Điền được. Tin tức cũng cho hay, Cộng quân đang cố bám sát vào các cánh quân VNCH, theo thế xáo trộn lược để tránh tối đa các không tập của B52.

Một giới chức quân sự cao cấp tuyên bố là VC không hy vọng gì hơn chống lại đợt mới hơn vào Huế. Dù vào thời gian lắng dịu dụng để trong mấy tuần vừa qua tại VC có vẻ đã kết thúc.

Vẫn thì lần nữa chính không lực Mỹ đã giúp VNCH giữ vững tại Huế, cũng như tại An Lộc.

Tin quân sự VN cho biết trong ngày qua công quân đã phá kích 143 quả đạn dế vào vùng An Lộc gây cho ta thiệt hại nhẹ.

Trên đường 13 phía Bắc quận Chơn Thành quân ta hạ 15 địch trong quân thu 4 súng trong cuộc giao tranh ngày qua. Ta có một binh sĩ tử thương.

Tại Tây Ninh Đ.P.Q ha 36 công quân thu 16 súng trong cuộc giao tranh ở 15 cây Đồng Bắc Tây Ninh.

Ngoài ra 29 công quân bị ha tại 5 cây Tây Bắc Kompong Rai trong cuộc giao tranh với quân ta. Phía ta có 2 bị thương.

Tại Kiến Phong quân ta đánh địch lẻ tẻ ở Hồng Bắc Tây Bắc Mỹ ha 14 Công quân thu 1 súng ta có 1 bị thương.

G NỐI THEO TRANG 1

cứu trợ các gia đình NV trong các tỉnh có giao tranh. Số viện trợ này ưu tiên cứu trợ mỗi gia đình của NV ghi nhận mất tích là 20.000đ, kỳ dự chia đến các gia đình NV lưu vong và chiến cuộc. Số NV mất tích gồm 3 n, với được HĐT Bình Long và Quảng Trị. Số NV lưu vong gồm 10 người thuộc các HĐT Quảng Trị, Bình Long và Kontum.

Đại Hội cũng đồng ý cho Văn Hóa Liên Lạc NV toàn quốc gởi văn thư đến các giới chức liên hệ để nghị tưởng thưởng Quân Công Các Chính viên trên và cho hưởng 3 tháng lương, cứu trợ các gia đình chiến sĩ ngoài trận tuyến và yêu cầu cho các NV địa phương được hiện diện trong Ủy Ban vệ binh địa cư trên để tránh các trường hợp bắt bớ gian cảm trái phép của nhân viên cùng lực.

Đại Hội đã kết thúc nghị trình bài 12g và kéo nhau xuống Đại chiến sân thượng thức cao lương mỹ vị cùng kỳ hoa dị thảo để đón 6 giờ chiều vào yết kiến Tổng Thống để đăng Nghị quyết số 5.

Phân ưu

Cố Đại úy PHAN VĂN PHÚC

đã anh dũng đền nợ nước tại chiến trường An Lộc ngày 18-06-1972.

Thành kính phân ưu cùng tang quyến và cầu chúc linh hồn cố Đại úy sớm về cõi Phật.

Trung tá TDT SQ, HSQ và BS thuộc TĐ9ND

Phân Ưu

Được tin :

Cố Trung Úy TÔN THẤT TOÀN

thứ nam Trung Tá Tôn Thất Tích thuộc Ủy Ban KTGC/QĐ đã anh dũng hy sinh trên chiến trường Trị Thiên ngày 19-6-1972 hưởng dương 22 tuổi.

Thành thật thành kính phân ưu cùng Trung Tá và tang quyến. Cầu chúc hương hồn cố Trung Úy sớm tiêu diêu nơi miền cực lạc.

Thiếu Tướng ĐÔNG VĂN KHUYÊN
Tổng Cục Trưởng Tổng Cục Tiếp Vận
kiêm Tham Mưu Phó Tiếp Vận Bộ TTM
và toàn thể quân nhân công chức thuộc TCTV.

PHÂN ƯU

Rất tiếc được tin :

Cụ NGUYỄN THỜI TỪ

hưởng thọ được 85 tuổi

Thân phụ Bà Trần văn Ba, nhũ danh Nguyễn thị Anh, (S.Shell Thị Nghè) Cầu văn N.Đ.B, L.N.V.N.V.N, đã thất lộc tại 48.B đường Công Lý Saigon, lễ an táng đã cử hành hồi 9 giờ sáng ngày 23-6-72 tại Vĩnh Long.

Chúng tôi thành kính chia buồn cùng tang quyến và cầu nguyện hương hồn Cụ sớm về Cõi Phật.

T/M Hội đồng Quản trị
Nghiệp Đoàn Đại Lý Xăng Nhớt Việt Nam
Chủ tịch : Bà Huỳnh ngọc Nữ
Tổng thư ký Ông Cao văn Danh

Phân Ưu

Được tin trễ :

Cố Trung úy Dominico ĐỖ BÁ TÚ

(Hoa trù cực thống)

Đã gây cảnh tại chiến trường Phú Mỹ, ngày 17-6-1972.

Thành thật phân ưu cùng Hai Bác, nhất là lão với chị Tú và 2 cháu.

Cầu xin cho linh hồn Dominico sớm về nước Chúa.

Nhóm bạn hữu
Cục Quản Tiếp Vụ

Thiệp-Sơn-Liên-Nhất-Hùng-Đỉ-Phương-Lộc-Châu-Vương-Thông Trực-Cường-Hợp-Quân-Quang-Qui-Hoàng-Cương-Oanh-Thừa

Phân Ưu

Cố Trung Úy LÊ NGỌC THÀNH

đã anh dũng hy sinh vì Tổ Quốc tại chiến trường An Lộc ngày 19-06-1972.

Thành kính phân ưu cùng tang quyến và cầu chúc hương hồn Cố Thiếu úy sớm về nước Chúa.

Trung tá TDT SQ, HSQ và BS thuộc TĐ9ND

TRUNG HỌC Phát - Điểm Nội Trú Nam Sinh

397 TRƯƠNG TẤN BỬU PHÚ NHUẬN SAIGON
Đ.T. 42.955

— Mời Trung tiểu giáo dục rất đáng tin cậy.
— Hoàn toàn do các Linh mục và Tu sĩ điều khiển

NGÀY KHAI GIẢNG : 5-7-1972

Trú sinh tựu trường : chiều 4-7-1972.
— Mở các lớp 10, 9, 8, 7, 6 (Tam, Tứ, Ngũ, Lục, Thất)
— Nhận một số học sinh bán trú và ngoại trú Nam Nữ sinh cho tất cả các lớp kể trên.

ĐẶC ĐIỂM

— Trường vừa mới xây cất, đầy đủ tiện nghi.
— Học sinh nội trú và bán trú học thêm nhiều giờ tăng cường sinh ngữ v : Toán Lý Hóa.
— Nhận học sinh chọn lọc với số số giới hạn.
— Liên lạc thường xuyên với Phụ huynh.
— Học sinh cũ, mới ghi tên và hoàn thể lệ tại Văn phòng từ 1-5-1972

Đã phát hành
BĂNG NHẠC
TRƯƠNG - SƠN 6

— Cuốn băng nhạc tuyệt diệu với 18 ca khúc trứ danh cam đoan chưa từng được thu vào băng nhựa.
— Cuốn băng nhạc hết sức giá trị, xứng đáng đền bù 6 tháng chờ đợi của giới yêu nhạc.

TỔNG PHÁT HÀNH : LITA, 2Bis Thương Xá Tam Đa, S.G

H NỐI THEO TRANG 1

nói trọng quyền cách sai cho cả giới chức quân sự hiện trách nhiệm.

Xét tự gia bất luận ngày đêm không có nghĩa là xét tự gia bừa bãi..

Khi được hỏi trường hợp nói trọng quyền Cảnh sát quyền hạn của Cảnh sát quốc gia được như thế nào ? Thẩm phán Trang sĩ Tôn Chí hay Trưởng Cảnh sát Quốc gia thì đó giải thích thêm như sau :

— Nói trọng quyền cảnh sát là bạn chế ý đe hành xử một số quyền công cán cần và khẩn cấp bảo vệ kịp thời sự tồn vong của đất nước. Cảnh sát Quốc gia là một cơ quan được giao phó nhiệm vụ thực thi quyền cảnh sát, do đó đương nhiên quyền hạn của cảnh sát quốc gia cũng được nói trọng.

Chẳng hạn như :

— Xét tự gia bất luận ngày đêm.
— Kiểm soát chặt chẽ việc tàng trữ những ấn loát phẩm tài liệu truyền đơn có hại đến an ninh quốc gia.
— Kiểm soát gắt gao việc tàng trữ và xử dụng vũ khí.
— Vô hiệu hóa tức khắc các phần tử bất hảo để chặn đứng ngay các hành vi phạm pháp hay phương hại cho an ninh, trật tự công cộng v..v..
— Những biện pháp trên, không nhằm gây phiền phức cho đến chúng ta cội đi ngăn ngừa các sự rối loạn nguy hiểm cho an ninh quốc gia, phương hại đến an ninh công cộng đồng thời để bảo vệ tính mạng và tài sản của dân chúng, chống lại những phần tử bất hảo lợi dụng tình thế.

— Thưa, xét tự gia bất luận ngày đêm, vậy quyền tự do cá nhân và quyền gia cư có bị vi phạm hay không ?

Thẩm phán Trang sĩ Tôn được hỏi tiếp như vậy. Và ông đã đáp như sau :

— Nhu đã vừa trình bày, chỉ có chủ hay chủ phòn nắm tự do của cá nhân để bảo vệ quyền tự của công đồng.

Xét tự gia bất luận ngày đêm không có nghĩa là xét tự gia một cách bừa bãi xét bất cứ lúc nào và ai cũng có quyền xét.

Phải có 2 điều kiện :

Một là phải có nhu cầu. Thì dụ như cần vô để an ninh và trật tự công cộng, phải hành động cấp bách và kịp thời để vô hiệu hóa ngay những hành vi không bổ, phá hoại hoặc bảo giữ ngay những phần tử nguy hiểm.

Hai là phải do một giới chức hữu thẩm quyền ra lệnh ; Đó là quyền Biện Lý Dự Thẩm, Ủy viên chính phủ hành xử quyền tư pháp theo thủ tục thông thường và những trường hợp khẩn cấp, hoặc những giới chức quân sự tự quyền như Tư Lệnh ở các quân khu, Tổng Trấn ở Saigon và Đô trưởng Đô thành ở các tỉnh và Đặc khu trưởng ở các thị xã.

(Còn Nữa)

Phân ưu

Được tin

Chị NGUYỄN VĂN ĐÔNG

Nhũ danh Maria ĐỖ THỊ MAI

đã tử nạn tại Biên Hòa ngày 21 tháng 6 năm 1972

Thành thật phân ưu cùng Anh Đông cùng tang quyến và cầu chúc linh hồn chị Mai sớm được về nơi cực Chúa.

Ông Đào Đức Kỳ và Toàn thể bạn hữu tổ Thời Sự Nhà Vô Tuyến Truyền Hình

Vô cùng thương tiếc

Cố Trung Úy NGUYỄN TRÍ DŨNG

(Sĩ Quan Hành Quân Trung Đoàn 3/42 BB)

đã tử nạn vì công vụ ngày 17-6-1972 tại Pleiku

Đại Úy Tiểu đoàn trưởng

Cùng toàn thể Sĩ quan, Hạ sĩ quan và Binh sĩ TĐ3/42

Chia buồn

Được tin Thân phụ Ô. Ngô văn Long là ông

NGÔ VĂN HOÀNG

thất lộc tại Cô Chi Long An

Chúng tôi xin thành kính phân ưu cùng Ông Quản lý và kính chúc hương hồn Ông Ngô văn Hoàng sớm tiêu diêu miền cực lạc.

Toàn thể Nhân viên Văn phòng Quản Lý các kho vật liệu Saigon Thủy Cục

Kính Mừng

Nhận được thiệp báo tin đến ngày 28-6-1972 tức 18.5 Âm Lịch Nhâm Tý, Ông PHẠM VĂN NHẬN sẽ tổ chức Lễ Mừng Thọ Bát THẬP TUẦN cho Thân-Phụ là Cụ PHẠM VĂN CÁO, Nam Triều Hoa Quan.

Thành thật chúc mừng cùng Quý Anh PHẠM VĂN NHẬN, PHẠM VĂN CÁO và Gia quyến.

Kính chúc Cụ PHẠM VĂN CÁO trăm tuổi thọ.

Nghị viên NGUYỄN VĂN SANG
TỔNG THƯ KÝ
HỘI ĐỒNG TỈNH QUẢNG NGÃI

Thông Cáo

Trường Trung Học HƯNG ĐẠO
1 5-195 Công Quỳnh Saigon

Thông cáo về ngày khai giảng niên khóa 72-73 :
— Thứ Bảy 1-7-72 các lớp 7-8-9-10-11
— Chủ Nhật 2-7-72 các lớp 6 (Đệ Thất)

SÁNG : 8 giờ CHIỀU : 3 giờ

TỪ THỨ BA 20-6-72

Hân hạnh trình bày tại 3 Rạp có Máy Lạnh :
NC. - VĂN - HÃO, KIM - CHÂU, KHAI - HOÀN

Siêu phẩm Võ Hiệp. Quyền Thuật, Cước Phạp. Phi Thân nóng bỏng mà Quý vị đã từ lâu mong đợi

(THE GREAT BOXER)

Với thành phần diễn viên xuất sắc

VƯƠNG DÂN HÀN TƯƠNG CẨM, TÀO KIẾN, BẠCH GIA LỘ, MÃ KỲ, HƯƠNG DOÃI, CÁT HƯƠNG ĐÌNH

— Cuốn phim Sư tử dũng điển tả cuộc đời Võ nghệ của Đại hiệp Hoắc Nguyên Giáp, võ sư siêu việt sáng lập Tinh Võ Môn cách đây hơn nửa Thế kỷ và tiếp nối vai trò con Rồng hành trướng mạnh khắp Đông Nam Á
— Quý vị sẽ say sưa chứng kiến những võ công cái thế của Sư Tử Tinh Võ Môn với nhất là đòn Bà Tàn Quyền đã bao phen thượng đẳ hạ đối phương để như trở bàn tay
— Xem phim Sư Tử Tinh Võ Môn là xem tất cả Võ thuật về Quyền, Cước Phi Thân tung tất cả sự Sôi động và Cao độ.
— Xem phim Sư Tử Tinh Võ Môn tính thần quý vị sẽ bị giao động mạnh cùng lúc với những trận đấu, trận đấu ác liệt được diễn biến trên màn ảnh.

Ái Liệt, Sôi Động Vượt Bực và Hấp Dẫn Tột Cùng
ĐẠI VÍ TUYỂN NỔI TIẾNG TRUNG HOA
EASTMANCOLOR PHỤ ĐỀ VIỆT HOA ANH

CẢM TẠ

Chúng tôi thành thật cảm tạ :
— Chuẩn Tướng Tư Lệnh Sư Đoàn 23 Bộ Binh
— Đại Tá Trung Đoàn Trưởng TR.Đ 44 BB
— Ô. Bà Trung Tá Tham Mưu Trưởng SĐ. 23 BB
— Quý Vị Sĩ Quan thuộc BTL/SĐ 23bB
— Trung Tá Quận Trưởng Quận Ninh Hòa
— Thiếu Tá Tiểu Đoàn Trưởng TĐ 2/44 BB
— Ô và Bà Trung Tá Ủy Viên Chánh Phủ Tòa Án Quân Sự Mặt Trận Nha Trang.
— Ô và Bà Bác Sĩ Nguyễn-Văn-Thì QK II
— Hòa Thượng Viện Trưởng SVSQ Khóa 16 TVBQG
— Giáo Hội Phật Giáo Khánh Hòa
— Đại Đức Tuyên Úy Phật Giáo
— Cùng toàn thể thân hàng quyến thuộc đã đến chia buồn và phúng điếu cho cha, em, anh chúng tôi là :

Cố Trung tá Võ Anh Tài

Khóa 16 TVBQG
Tiểu Đoàn Trưởng Tiểu Đoàn 4/44 BB (Đệ Ngũ Đẳng Bảo Quốc Huân Chương Kem Anh Dũng Bội Tinh Với Nhành Dương Liễu).
Hưởng dương 36 tuổi

Trong lúc tang gia bối rối, có điều gì sơ xuất, xin Quý vị niệm tình tha thứ

Cha Mẹ : Ông và Bà Võ Hòa
Chị : Bà Võ Thị Hoàng Hoa cùng và các con
Em : Võ Anh Hiền, Võ Anh Kiệt và các con Võ Anh Hùng và vợ Võ Anh Dũng Trần Văn Tư và các con. Trần Văn Nam
Bà Quả Phụ Võ Anh Tuấn và con

Phân Ưu

Vô cùng thương tiếc :

Cố Trung tá VÕ ANH TÀI

(Khóa 16 TVBQG)
(Ô. Bửu Đại Vương)

Đã hy sinh vì Tổ Quốc ngày 6-6-72 tại Chiến trường Tây Nguyên.

Xin thành thật chia buồn cùng bai bác, anh chị Hoa và các em.

Thiếu tá Lê xuân Quang
(Khóa 12 TVBQG)

Phân ưu

Cố Chuẩn Tướng An Tôn ĐỖ VĂN AN

Trung Đoàn Trưởng Trung Đoàn 10/SĐ7BB

Đã anh dũng hy sinh vì Tổ Quốc ngày 16-6-1972 tại Kiến Tường

Thành kính phân ưu cùng tang quyến, nguyện xin Chúa sớm đưa Linh Hồn AN TÔN về Nước Thiên Đàng.

Trung Tướng Trần Văn Trung
Tổng Cục Trưởng Tổng Cục CTCT
và toàn thể quân nhân các cấp ngành CTCT QLVNCH

Quả Phụ Cố Phóng Viên đài VTTH Huế

NGUYỄN THANH LIÊM

nhũ danh VĂN THỊ MỸ SÁU

và các con

chân thành cảm tạ :
— Trung tướng tư lệnh Quân đoàn I Quân khu I
— Thiếu tướng tư lệnh sư đoàn I Bộ Binh
— Chuẩn tướng Bùi Thế Lân Tư lệnh Thủy Quân Lục Chiến
— Ông Tổng Trưởng Thông tin.
— Đại tá Tôn Thất Khiêm, Tỉnh Trưởng Thừa Thiên và Huế
— Đại tá Lê Văn Thân và phu nhân
— Ông Nguyễn Khắc Thiều Chủ tịch Hội đồng Thị Xã Huế
— Ông Đặng Ly Văn phòng Bộ Thông tin
— Ông giám đốc Nha vô tuyến TH Việt Nam
— Toàn thể anh em Văn phòng đại diện Thông tin Quân khu I
— Trung tá Trần Thiều Khoa phòng Tâm lý chiến Quân đoàn I
— Ông Quản đốc Đài Truyền Hình Huế và toàn thể nhân viên
— Ông Trưởng Ban Hướng Xưa 1/2 Kim Long Huế
— Ông Tỉnh đoàn Trưởng XDNT Thừa Thiên
— Đại úy Tôn Thất Đàm Sĩ Quan Bảo Chí sư đoàn 3 BBinh
— Ông Trưởng ty Thông tin Thừa thiên, Huế và nhân viên
— Ông Trưởng ty Thông tin, Đà Nẵng và nhân viên
— Ông Quản đốc đài Phát Thanh Huế và nhân viên
— Đại úy Trưởng ty Cảnh sát Quốc gia Thừa Thiên và Huế
— Đại úy Đại Đội Trưởng ĐĐ 10 /CSDC
— Đại diện nhật báo Đức Lập, Hòa Bình, Trắng Đen, cùng thân bằng quyến thuộc, bạn bè, anh chị em xa gần đã giúp đỡ, phúng điếu và tiễn đưa chồng, cha của chúng tôi đến nơi an nghỉ cuối cùng và xin quý vị bỏ qua cho những sơ sót trong lúc tang gia bối rối.

PHÂN ƯU

Được tin

Thân Phụ

Thiếu tá Nguyễn quang Anh Tiểu Đoàn Trưởng Tiểu đoàn 5 Quân Cảnh vừa thất lộc tại Phan Thiết hưởng thọ 79 tuổi.

Toàn thể Sĩ quan, Hạ sĩ quan, Binh sĩ thuộc Tiểu đoàn 5 Quân cảnh thành kính phân ưu cùng Thiếu tá Tiểu đoàn trưởng và tang quyến.

Cầu chúc linh hồn cụ sớm tiêu diêu miền cực lạc.

Hiệu Trưởng Đệ Nhị Cấp

Cần hợp tác với một Trường thiếu Hiệu Trưởng hay một Trường mới tại Saigon hay các miền phụ cận. Hỏi 480/48 Nguyễn Tri Phương Chợ Lớn.

TRƯỜNG Nguyễn Duy Khang

93 bis Hùng Vương, Thị Nghè
(Học khu phổ thông từ lớp 1 tới lớp 12)

KHAI GIẢNG 30-6 : Tiểu học — 3-7 Trung học.

Lưu học sinh NGUYỄN DUY KHANG : Nhận Nam Sinh nội trú 93 bis Hùng Vương, Thị Nghè. Hỏi thể lệ tại Văn phòng Trường VĂN TIẾN 93 bis Hùng Vương, Thị Nghè

(Học khu Kỹ Thuật—Chuyên nghiệp từ lớp 8 tới lớp 11)

KHAI GIẢNG 3-7 : Các lớp Đệ I cấp — 1-8 : Các lớp Đệ nhị cấp Kỹ Thuật.

03-07-1972
Khóa Điện Toán IBM

Đặc biệt mở thêm lớp Căn Bản vào Buổi Sáng và Buổi Tối cho các Học Viên không kịp ghi tên và theo học các lớp Khai giảng ngày 19-6-72. Xin ghi tên ngay tại văn phòng :

VIỆT NAM ĐIỆN TOÁN CÔNG TY
11-c, Thi Sách, Saigon
Đ.T : 20.821