Do anh Võ Phi Hùng Cựu HS Petrus Ký (67-74) tặng Kho Sách Xưa Quán Ven Đường (Từ microfilm Thư Viện Đại học Cornell)

Từ trái qua phải : Em cựu Ông Vann, vị hân thế của ông Vann và Trung Sĩ Hoa Kỳ. 1 người tài xế thân tín của ông nổ CôVân Trường ! P.Vann.Hình chụp được khi em và hắn thế ông Vann vừa tới phi cơ trực thăng đặt chânxuống phi trường Hellfire.

# .PODGORNY QUA HÀNỘI
# .KISSINGER SANG TÀU
# .HÒA ĐÀM B.L. VẪN KẸT
# .MAO T. ĐÔNG SẮP CHẾT

CALCUTTA 14-6 (UPI). — Chủ tịch Nga ô Nikolai Podgorny hôm nay đến thăm đất nước ngoại ô BV.

Đó là lần bình luận duy nhất của lãnh tụ Nga khi phi cơ của ông đáp xuống Calcutta trên đường đi Hanoi.

Chủ tịch Podgorny chỉ ghé lại đây trong 1 giờ khi phi cơ ghé lấy nhiên liệu, sang chuyến bay của ông đi Hanoi vẫn bị trì hoãn vì thời tiết xấu.

Ra tiếp đón tại sân bay Calcutta có NT Ấn Swaran Singh, và các nhà ngoại giao Nga. Chủ tịch Podgorny dự liệu hội đàm với các nhà lãnh đạo Ấn độ.

Chủ tịch Podgorny đến Calcutta trong lúc thời tiết sắp chuyển mưa. Chưa biết giờ nào ông Podgorny rời Calcutta vào ngày thứ 5 đi Hanoi.

**Kissinger đi Bắc Kinh**

HOA TNJNH BỐN 14.6 (UPI)

Tòa Bạch Cung hôm nay cho biết tiến sĩ Henry D. Kissinger, cố vấn an ninh quốc gia của TT Nixon, sẽ thăm viếng Bắc Kinh từ 19 đến 23-6 để mở các cuộc thảm khảo với TT Chu En Lai nhằm vào việc bình thường hóa bang giao giữa 2 quốc gia.

A CÓI SANG TRANG 8

Sau 66 ngày An Lộc bị tấn công và vây hãm tòa hành chánh An Lộc vẫn còn đứng vững. (Ảnh riêng của Hòa Bình)

# hòa bình

● CHỦ NHIỆM – CHỦ BÚT : TRẦN-DU (MINH TÂN) ● GIÁM ĐỐC : TRẦN-HỮU-QUỲNH

TOÀ SOẠN VÀ TRỊ SỰ : 235 PHẠM-NGŨ-LÃO S.G. ĐT. 99.801

NĂM THỨ BÂY ★ BỘ MỚI ★ SỐ : 1082 THỨ SÁU 16.6.1972 6.5 NHÂM TÝ ★ 8 TRANG 25đ

# PHÚ YÊN, KIẾN TƯỜNG, TUYÊN ĐỨC ĐỀU NỔ LỚN VÀ ĐANG SÔI ĐỘNG

● Cộng Quân bỏ kế hoạch đánh chiếm thành phố, âm mưu cắt đôi đồng bằng sông Cửu Long ● Tòa Tổng Giám Mục Huế cải chánh tin ra lệnh tản cư ● Tỉnh lỵ An Lộc lại bị pháo kích 631 quả đạn đủ loại ● Đánh cách quận lỵ Tuyên Bình có 300 thước ● Khu vực Phù Mỹ vẫn còn bị áp lực của Cộng quân

SAIGON (AFP) — Cộng quân BV vừa địa phương hôm thứ ba đến thứ ba trong thời gian một loạt những cuộc tấn công pháo kích nhỏ của số cao nhất từ nhiều pháo lớn, không lớn và kém quan trọng. Phát ngôn viên quân sự VN cho biết Cộng quân đã mở 110 cuộc tấn công pháo kích trong 24 giờ vừa đến 6 giờ sáng thứ tư trong số 74 cuộc pháo kích, con số cao nhất kể từ ngày cộng quân mở cuộc tổng kiến nay, khi đó có 77 vụ pháo kích.

Con số cao nhất này mở đầu bằng 1 sự gia tăng thường xuyên các vụ tấn công từ 1 tuần qua và theo các nhà quan sát đây là dấu hiệu của 1 đợt tấn công mới qui mô và phối hợp đang diễn ra mà mục tiêu có thể là Saigon và các tỉnh giàu có ở vùng đồng bằng sông Long.

**Cộng quân đổi mục tiêu**

Các Bộ Tư Lệnh Việt Mỹ đã nhiều sáng chỉ đoán mục đích tấn công mới của cộng quân tại các vùng Huế, Saigon, Đồng bằng Cửu long

**Một nguồn tin quân sự cao cấp Mỹ tuyên bố, Không đợt được mục tiêu đã của họ.** Cộng quân đã hủ kế hoạch ban đầu là đánh bại quân đội VNCH và chạy dài chế độ ở Saigon trong vòng ba tháng. Tuy nhiên Cộng quân chưa bị đánh bại hẳn và đang chuẩn bị tấn công nữa trong khi tại phía Nam Cộng quân trở lại với các hoạt động dọ kỉ hiểm ngoan mục với mưu toan cắt vùng đồng bằng sông Cửu Long làm đôi để có lập thế đó.

Vùng đầm lầy hoang vắng này được coi là cái bung mềm của đồng bằng Cửu Long.

Các trận đánh tiếp tục ác liệt trên mặt trận mới mở từ đầu tuần của quân BV trong vùng Mỏ vẹt, ở khoảng 100ra phía Tây Saigon.

Những đơn vị quan trọng của cộng quân từ KPC đã mở cuộc tấn công phía Tây Đồng Tháp mười đặc biệt là Mộc hóa-tân hồng Kiến Tường và vùng kế cận Tuyên bình gần biên giới KPC.

Quân chính qui BV hầu nhiều có ý định chặt tay nối các lực lượng địa phương ở Kiến Hòa gần bờ biển giữa hai nhánh sông Cửu Long được coi là cái nối của quân VC.

Oanh tạc cơ B52 trong mấy ngày qua hàng ngày đã bom xuống đầu cộng quân trong vùng Kiến Tường trên con đường xâm nhập của cộng quân vào vùng Cửu Long

**Chuyển hướng tấn công**

Các cuộc tấn công của Cộng quân trong vùng Đồng Tháp đã xảy ra sau khi Cộng quân giảm bớt áp lực quanh An Lộc và phía Bắc Mỏ Vẹt.

Sau khi bị bại trong mưu toan tấn công Saigon ngày đầu Cộng quân đã quyết định rút một phần quân tại mặt trận này gồm các sư đoàn 5 7 và 9 để tấn công phía Tây Saigon tiến con đường số 1 đang nhằm Đông Thap mười sự xâm nhập từ vùng Mỏ vẹt sang khu vực quanh Saigon

Tiếp tục sẽ phi cơ Mỹ tiếp thủ tự đã tấn công các công sự và kho cất đầu rồi khi 24ra Tây Saigon. Ba trăng nổ phụ được ghi nhận cho thấy có đợt được trong vùng

Tin quân sự chính thức sang thứ năm cho biết trong ngày qua các cuộc giao tranh đã xảy ra ở 300 thước phía Nam qng. Tuyên bình và 10 vụ nổ Đông Bắc Mỏ bóa. Ta, bộ 26 cộng quân bắt 1 tên khác

E COI SANG TRANG 8

**TIN VẮN**

**Brezhnev tặng Nixon tàu thủy**

HOA TNHNH BỐN 14.6 (UPI) — Vào cuối tháng này, T.T. Nixon sẽ là chủ nhân của chiếc tiêu đỉnh «Volga 70» dài 85 thước chế tạo tại Nga xô.

Đây sẽ là 1 món quà của ông bí thư đảng CS Nga sô Leonid I. Brezhnev sau khi T T Nixon tặng ông chiếc xe hơi Cadillac mở đầu trong cuộc Nga du hồi tháng qua.

**Mỹ thả thêm mìn ?**

HONG KONG 14-6 (AP).— Bưu ngoại giao B.V hôm thứ tư loan tin nhiều đợt phi cơ Hoa Kỳ hôm thứ Hai đã thả thêm mìn xuống hải phận thuộc miền duyên hải B.V nhằm vào các hải cảng nhỏ và những vùng ngoài ô không giữa Hải Phòng và khu phi quân sự.

D COI SANG TRANG 8

Tướng HƯNG sau 69 ngày bỏ thầu tại An-lộc

Theo Bộ QP Mỹ, bức ảnh này cho thấy các sự tổn hại của 1 cầu xe lửa và đường bộ tại Việt Trì cách thành 26 dặm về hướng Tây Bắc do hom Mỹ gần nên. Nhịp cầu sẽ bị sập xuống nếu có 1 một nhịp khác đã bị thiệt hại nặng. Không ảnh chụp ngày 1-6 vừa qua.

# Cộng Quân bắt 3 N.V. Bình Long phong 1 Tỉnh Trưởng bỏ nhìn

● CHÍNH MỘT NGHỊ VIÊN BÌNH LỒNG ĐÃ HƯỚNG DẪN 19.000 DÂN TỴ NẠN ĐI BỘ TỪ TỈNH LỴ AN LỘC VỀ CHƠN THÀNH

SAIGON 15-6 (TVC). — Sau 2 tháng trốn thế chạy Trưởng Tỉnh tại An Lộc, NV Phạm đức Tiến (Hội Đồng Tỉnh Bình Long) người mà trước đây đã luận cho là mất tích cùng 3 trong 6 NV địa phương đã rời khỏi «địa ngục An Lộc» về tới Saigon 2 hôm nay.

Những bí mật bao quanh trận chiến đẫm máu suốt 66 ngày qua tại thị trấn nhỏ bé của Tỉnh Bình Long được tiết lộ phần nào qua «Người sẽ từ địa ngục An Lộc» : Phạm đức Tiến.

Người ra, người vào chỉ nhận sự xuất hiện cùng lúc với Nghị Tiến tại Saigon sang hôm thứ ba là NV Đặng văn Hai (Phó Chủ Tịch Hội Đồng Tỉnh Bình Long) và NV Nguyễn văn Bây cùng đến với Bình Long. Xuyên qua những tiết lộ của các NV này, đến nay người ta biết chắc chắn 3 NV địa phương đã rời vào tay CSBV là Chủ tịch Trần thiết Phụng, Tổng Thư Ký Phạm tấn Hiếp và Nghị Đoàn văn Giáp. Một trong 3 người này được Cộng quân chiếu cố cho gặp một chúc vị "bù nhìn" đường như chức Tỉnh Trưởng hão cạnh đoàn quân làng đã đi xích đạo dân chúng. Số phận 2 NV cho lại vẫn biết ra sao. Riêng PCT Đặng văn Hai đã cùng Phó Tỉnh Trưởng Bình Long rời khỏi An Lộc về Bình Dương từ hôm 20-5 để chăm sóc số chiến sĩ đã đi tản về đây từ trước.

**Hãy cứu nguy đồn Nhơn Hòa bị CSBV bao vây**

**2 thống nay**

Ô. Phạm đức Tiến (NV duy nhất ở lại An Lộc suốt 66 ngày) cho biết Ông đã hướng dẫn gần 12.000 dân địa phương đi bộ trên 1 đoạn đường 26 cây số từ An Lộc đến Quản Chơn Thành, rồi đưa số đông số người này qua Bình Dương

G COI SANG TRANG 8

# 340 tầu bay Mỹ oanh tạc Bắc Việt tơi bời hoa lá

**Mỹ lại thả thủy lôi thêm xuống duyên hải BV**

SAIGON (TPH).— Các phi công Không và Hải quân Mỹ đúng hom do tia sáng Laser hướng dẫn phá các cây cầu hóa xa ở bên ngoài các thành phố lớn ở BV. 4 nhịp cầu đã sập trên con đường hỏa xa phía Tây Bắc từ Hanoi sang Trung Hoa và 1 cầu ở 43ca Tây Hải Phòng bị hư hại nặng vì những quả bom lớn. Các cây cầu lớn gần Hanoi do phi cơ không quân F-4 Phantom phá trong khi phi cơ của Hải quân trên Mũi hạm Saratoga tấn công cây cầu ở gần Thanh hóa.

Các oanh tạc cơ Mỹ đã thực hiện 340 phi vụ oanh tạc tính cả 17 giờ ngày thứ ba phá hủy 10 cây cầu 1 vùng kho dầu ở phi trường Khe Phát và 1 vị trí hỏa tiễn địa không.

Lần đầu tiên kể từ 1 tuần qua BTL Mỹ loan báo oanh tạc cơ không lố 8 máy B52 ngang tham dự các cuộc oanh tạc BV.

B-52 đã tản công các vùng kho tiếp liệu ở BV trong 6 ngày liên đã không vượt qua khu phi chiến từ trên thứ ba đến 6 giờ sáng thứ tư. Bộ Tư Lệnh Mỹ không cho biết lý do thay đổi các mục tiêu oanh tạc.

Đài phát thanh Hanoi trù rao hề thêm 3 phi cơ F-4 Phantom cho Mỹ ở BV. Hanoi nói phi hành đoàn 2 chiếc F-4 bị bắt hôm thứ ba sau khi phi cơ bị bắn ở 85ca Tây Bắc và 90ca Đông Bắc Hanoi. Chiếc thứ ba bị bắn rơi hôm chủ nhật ở 110ca phía Tây Hanoi nhưng số phận phi công không được rõ.

BV báo là có 3653 phi cơ Mỹ bị rơi từ 1964 trong khi Mỹ nói chỉ có 971 chiếc.

**20 B-52 đội bom sư đoàn 324-B BV gần Lào**

Các phái đoàn B-52 bom thả Tư đã đội bom xuống các sơn tập trung quân nhân của BV, và tại những khu vực khói lửa dọc theo biên giới phía tây Việt Nam Cộng Hòa với Lao và KPC.

Khoảng 20 B-52 đã đội khoảng 500 tấn bom trong vùng thung lũng An Phú, gần biên giới Lào, với mục đích tiêu diệt các bộ phận sư đoàn 324-B BV từ 40 tới 46ca phía tây nam Huế. Sư đoàn này được coi là có nhiệm vụ tấn công cố đô.

N COI SANG TRANG 8

# 26 Tiểu thương gởi tiền ủng hộ chiến dịch Q. Dân

SAIGON 15-6 (HB).— Nhật báo Hòa Bình số ra ngày hôm qua có loan tin nơi trang nhất về việc Trung tướng Trần văn Trung Tổng Cục Trưởng Tổng cục chiến tranh chính trị, phát động chiến dịch mệnh danh là chiến dịchTiếtQuânĐạo kêu gọi mọi lớp dân chúng tích cực hưởng ứng công tác độ đầu các đơn vị quân đội, sau khi báo phát hành, một số tiểu thương, gồm 26 vị, bán lẻ phụ tùng xe đạp và xe gắn máy tại đường Minh Mạng, Ngã Bảy, Saigon, do ông Trần Hiếu đại diện, đã nhiệt liệt hưởng ứng chiến dịch quyên góp được một số tiền tổng cộng 670 ngàn đồng và nhờ NB HòaBình gởi Trung TướngTổng Cục Trưởng CTCTCT để yểm trợ tiền tuyến.

Đây mới chỉ là bước đầu của chiến

B COI SANG TRANG 8

**Mai nầy**

Hòa Bình Chủ Nhựt phát hành Tuần sáp đặc biệt về cầu cơ và chiến tranh.

Nhiều chuyện lý kỳ bí mật được phát giác.

Quí vị nhớ đón đọc Hòa Bình Chủ Nhựt tuần sáy.

# Miền Tây mong hòa bình để vui với đồng ruộng

SAIGON (HB).— TT Nguyễn văn Thiệu nay coi rừng đồng bằng Cửu Long như là «Một trận chiến yếu» của cuộc chiến hiện nay—mặc dù vẫn cùng mỹ hiểu không có 1 vụ tuyển theo Dụng nghĩa của nó.

Đó là nhận định của báo Time số đề ngày 19-6-72. Tờ báo viết tiếp «Tự lâu được coi là vùng an ninh nhất trong nước, vùng chiến thổ Cửu long có tình cảnh quan trọng thế yếu cho cả với bên với trên 1 phần 3 dân số toàn quốc và sản xuất Bưởu lúa gạo trong nước.

Khi mà trận chiến qui mô ở phía Bắc lâm tình trạng bế tắc trong tuần trước sự chú ý đã hướng về phía Nam, nơi du kích CS cố tiến hành hình thức chiến tranh với những vụ đánh tiến đồn bao đêm, những vụ phục kích, xâm nhập, rồi những lăng trích chấp và các con đường an ninh bắt thâu bị cắt.

Phóng viên Rauch của báo Time từ thăm vùng đồng bằng cho biết V.C đã gia tăng hoạt động được ở đó gần vì quân đội V.N.C.H được di chuyển tới các vùng khác. Số lượng 21 tiểu chiến và 1 Trung

M COI SANG TRANG 8

**SỐ PHẬN SÀIGÒN - GIA ĐỊNH dưới mắt người có thẩm quyền**

Phóng vấn của Hòa Bình

Bài phỏng vấn Phó Đô Đốc CHUNG TẤN CANG

(Tiếp theo)

Cái khó khăn mà chúng tôi đang cố gắng vượt khỏi là vấn đề siêu đẳng vào trật tự, để phòng lúc Đô Thành gặp biến loạn kiểu Mậu Thân Phó Đô Đốc Chung Tấn Cang Tổng Trấn Sàigòn Gia định kiêm Tư lệnh BKTĐ đã tiết lộ như vậy.

PĐĐ Cang giải thích «Trong biến cố Tết Mậu Thân, việc dân chúng chạy loạn vô trật tự đã làm cản trở sự tiếu Cộng của Quân Đội và Cảnh Sát rất nhiều. Qua sự điều nghiên, không những vô trật tự của dân chúng làm cản trở QĐ mà còn tự gây khó khăn cho lực lượng bảo vệ trật tự và cả tính sinh mạng.

Dân chúng đã mất bình tĩnh, không biết phải chạy ngả nào bị thương không biết đi đâu,không biết phải mang đồ đạc gì, không biết thực hiện những biện pháp cần thiết nhằm ngăn ngừa phần nào sự thiệt hại tài sản. Hiện tượng cố những gia đình có mang một chiếc tủ lạnh hoặc một chiếc TiVi v..v... đã chạy đã xảy ra, 56 người nây phần lớn bị kẹt trong vòng vây vì mang nặng, số đã đạc đồng kềnh nay sau đó bị bỏ lại dây dưỡng khiến xe cộ kẹt cứng và vì đó dân chúng trong khu định chiến nên chính phủ không đảm bảo công bất sinh.

«Hiện tại, chúng tôi đang xúc tiến những cuộc thực tập để quân đấu các

H COI SANG TRANG 8

**TIN GHI VỘI**

THỢ ĐÁ và BÚT CHÌ ghi

**KHÓ VÌ GIÀU**

Sau đệ nhị thế chiến, nước Nhật còn lại là một đống cạch vụn, với một mớ đồng giả bá cáo, phụ nữ xa con nít, trai tráng đã bị chết quá nhiều. Nhưng nói người Nhật chỉ thú làm ăn, hăng hục sản xuất để xuất cảng, chứ không ưa xa sang toàn đồ xấp cảng từ năm nay qua năm khác như ta. Vì đó hết tâm trí vào việc xuất cảng làm giàu, người Nhật không có thì giờ cất thêm nhà,mở thêm cổng viên, làm thêm đường xá. Kết quả, ngày nay họ đã giàu lớn. Mỹ vốn là kẻ đã giúp Nhật phát triển, nhưng nay, cần cần chỉ phó của Mỹ nói năm thiếu hụt hàng tỉ đô la. Trong khi đó, số tiền dự trữ của Nhật hiện đã lên tới 15 tỉ đô la (bằng ngân sách VNCH trong 15 năm). Người Nhật đã quá giàu nhưng cuộc sống ngày càng khó sống. Đường xá ngày càng kẹt nhà cửa ngày càng chật chội, không khí ngày càng bị nhiễm độc nhiều hơn, cuộc sống ngày càng bận rộn.

Càng giàu càng khổ, người Nhật đã bắt đầu lánh nợ, bắt đầu nhận thức được nói khổ của họ, và đã quyết định trong tương lai, sẽ nhập càng nhiều hơn, sản xuất ít hơn, để có đủ thì giờ tìm chốn lại cuộc sống cho tươi đẹp hơn.

Bây mới thấy các nhà lãnh đạo kinh tế VN thuộc loại đại tài. Trong khi người Nhật bỉ bạc sản xuất để ngày càng khổ, thì dân ta được thả dân xài mọi loại hàng nhỉ hoa, kể từ giấy vệ sinh trở lên, đời sống rất thư thới lắm hoàn.

**CÀI VÒNG LUẨN QUẨN**

Sau các biện pháp cách mạng kinh tế mùa thu, nhà nước quả quyết không tăng giá nhu vấn phẩm, Cố đồng Lhủ Trưởng mang cả đầu ra bảo đảm giá chiến liệu sẽ không tăng. Nhưng rồi giá nhiên liệu vẫn tăng. vì nhà nước không đủ tiền tiếp tục trợ cấp.

(Xem tiếp trang 7)

**BIA MIỆNG**

**Trăm năm bia đá thì mòn**
**Ngàn năm bia miệng vẫn còn trơ trơ**
**CA DAO**

**GIA CẢNH**

Khi lệnh đón quân mới ban ra, sinh hoạt của nhiều gia đình đã hoàn toàn xáo trộn, vì rất nhiều trường gia đình sẽ phải lên đường nhập ngũ, có người đã lo lắng nội, ông ngoại, công phải sửa soạn lên đường. Tuy nhiên, trong ngày gần đây, chính quyền đã lắng nghe tiếng kêu của dân, chấp đơ, nhiều biện pháp rộng rãi trong việc đón quân đã được công bố.Chẳng hạn nếu cha con cùng phải nhập ngũ, thì một người được hoãn. Một gia đình có 3người cùng phải nhập ngũ,thì người được hoãn 1 ám,Trường gia đình phải nuôi 6 con em dưới 18 tuổi vẫn được hoãn dịch đủ trong số những người đó. 18 tuổi có người đã nhập ngũ.

Các biện pháp trên rất hợp lý, và cũng chẳng mới mẻ gì.Ngày từ hai ngàn năm trước, cũng đã được áp dụng. Lịch Sử Trung Hoa viết rằng, vào thời Chiến Quốc, Công Tôn nước Ngụy là Võ Kỵ (Tín Lăng Quân),điều khiển 100.000 quân đi đánh nhau với quân Tần. Trước khi xuất quân, Ngụy Công Tử ra lệnh : «Cha con cùng có một trong quân ngũ, thì cho cha về, anh em cùng có một trong quân ngũ, thì cho anh về; con một không có anh em thì cho về phụng dưỡng cha mẹ». Có tới 20.000 người được về, chỉ còn lại tám vạn quân, chưng toàn là những người không vướng mắc chuyện gia đình, đánh nhau tài hàng. Phá tan quân Tần, danh tiếng Ngụy Công Tử nổi như sóng cồn.

(Xem tiếp trang 7)

Quân ta vượt qua độ dịch nặng tại vùng Suối Tàu Ô

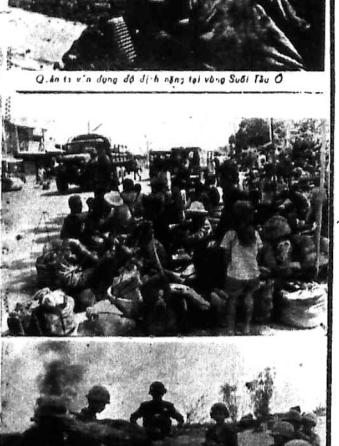

Dân Ấp ngăn ngăn ngăn ngang trên lề đường số 13 chưa được trở sẽ tại tạm cư
Hương binh Ô An Lộc đang được khiêng lên trực thăng đi tản

(VNAV)

THAM LUẬN

# Một công thức tri ân người lính VNCH

Phạm-kim-Vinh

Chiến tranh khốc liệt càng kéo dài thì số gia đình tử sĩ càng gia tăng. Từ chiến dịch Hạ Lào cho tới nay người dân miền Nam ngày càng thấy rõ bản phận của mình phải làm đối với những gia đình tử sĩ. Một vài công thức đã được áp dụng nhưng xem chừng chỉ có công thức đưa giấy đỡ đầu là hữu hiệu nhất vì không có thủ tục tự nào tốt đẹp cho bằng thủ tục tự của người đến cho người đau.

Nếu có thể thiết lập được ở mỗi tỉnh một phòng trên nhân đưa giấy đỡ các gia đình tử sĩ thì người lính của VNCH cảm vững đa bao nhiêu để quyết tâm diệt giặc xâm lăng...

—O—

Mặc dầu đã đọc và đã nghe nhiều trường hợp gia đình thành bạch của người lính VNCH nhưng thú thật, chúng tôi vẫn cùng xúc động khi đọc trường hợp của cô Trần Kỉ Kiều quốc Phạm văn Thắng trên tờ D.H 108... Đường vào nhà anh thật hiểm hóc. Nếu không có sự hướng dẫn của một người bạn thân thì chỉ lẽ không bao giờ, tôi tìm được căn nhà này. Để là một căn nhà sâm sếu trong một con hẻm nhỏ thuộc khu vực Hàng Xanh Thị Nghè. Trời vừa đầu đầu vào mùa mưa nhưng con hẻm chật chội đầu tới nhà anh đã lầy lội ở vũng. Những đứa trẻ trần truồng chạy nhảy chơi đùa lăn nước bắn lên tung tóe. Thiếu tá Phạm văn Thắng phi tuần trường Kiên trực vừa được vinh thăng Trung tá mà cô đón nhận nghèo sao một cách quá thân thiết đến thế ư? Cô nhà trắng trong. Ngoài chiếc quan tài cô cần anh đang quàn giữa nhà, tôi thấy hầu như không còn gì nữa. Mấy chiếc ghế mượn quanh hàng xóm mỗi thứ một kiểu, chiếc nào cũng cũ. Con bàn phải trước nhà thì vừa một lối đi bộ. Phía sau nhà là một con lạch nhỏ đầy bùn đen pha lẫn rác rưởi.

Mùi hôi xông lên nồng nặc. Tôi nhìn xuống chân rồi chợt thấy mình muốn khóc. Nếu nhà của anh là những mảnh gỗ ọp ẹp ghép lại. Bếp bình thơ mỗi bước chân. Nhìn qua kẽ vách hở, con lạch rất bẩn nước chỉ cho tạm lại một lớp bùn đen nhớp nhúp. Anh Thắng ơi, thật sự cho đến khi anh chết đi, anh vẫn không có một miếng đất nào cho vợ con anh thân sau. Tôi thực sự không ngờ anh khốn khổ đến như thế. Trên là mái lợp tôn thấp nóng, dưới là lớp bùn đen của con rạch nhớp nhúa. Đời sống anh nghèo nàn khiến nhương như vậy nhưng tại sao, khi ra mặt trận, anh lại chiến đấu dũng mãnh như thế

«Bà cụ mẹ của chị Thắng vừa khóc vừa nói: Tôi có hai đứa con gái. Đứa nhỏ thì chồng nó mất tích trận năm ngoái tại Bình dương. Năm nay lại đến lượt đứa lớn. Tôi địch bao chồng nó mang con cho tôi trông coi để chúng nó tìm việc mà sinh sống. Ông coi thế, mỗi đứa 5 con đại rồi mà đây, lấy gì mà sống, mà cuối cho ba bữa»...

Trên đây mới chỉ là một trong rất nhiều trường hợp thê thảm của những gia đình tử sĩ. Người dân miền Nam càng ngày càng thấy rõ mực độ hi sinh của người lính VNCH. Người lính kỹ ăn thêm chiến đấu để bảo vệ quê hương. Ăn thêm chịu đựng những thử thách ghê gớm nhất mà chưa một quân đội nào trong thế giới tự do đã chịu nổi. Đến khi họ nằm xuống thì vợ con, cha mẹ họ lại ăn thêm chịu đựng các thử thách khác. Sau chiến dịch Hạ Lào, cái ý thức tri ân trong nhân dân ngày một lớn cao nhưng phải đợi đến khi quân CSBV công khai trắc quá vĩ tuyến 17 thì các tầng lớp dân chúng ở miền Nam mới thấy rằng vào lúc mà sự sống của miền Nam bị đe dọa nhiều nhất thì không phải là các đảng phái, các cơ cấu Hiếu định hoặc những lời tuyên bố xôi vò có thể diệt được quân xâm lăng. Cũng như từ bao năm nay, lại chỉ có người lính VNCH mới làm được công cuộc khó khăn đó.

Từ cái ý thức trên đây, người dân miền Nam bắt đầu có thái độ tích cực trong việc tri ân người lính VN. Sự đóng góp của giới kinh doanh trong những ngày gần đây cũng như việc chính các phái đoàn công thương kỹ nghệ gia đến tận tiền tuyến thăm và ủy lạo các chiến sĩ hiến chiến là một bành động ý và đáng được để cao. Hành động kỹ công đáng chú ý khi người ta nhớ rằng từ trước đến nay, giới kinh doanh ở miền Nam là ở ngoài kỷ, hưởng thụ và thụ động.

Nhưng phần đóng góp của giới kinh doanh có lớn đến đâu cũng chỉ là phần đóng góp của thiểu số. Đông chúng vẫn muốn làm bao trong bóng nay là phần đóng góp của quảng đại quần chúng trong việc cụ thể hóa lòng tri ân người lính VN. Chúng tôi nghĩ rằng một trong những cách để lòng tri ân hữu hiệu nhất là giúp đỡ thiết thực cho sự con các tử sĩ.

Những người lính cho sống để tiêu trừng lòng hiết ơn nếu họ được tự thấy sự ở gần đỡ tích cực ở cụ thể dành cho vợ con các người đã nằm xuống. Mà thành phần có ích giúp đỡ thiết thực nhất trong lúc này chính là quảng đại quần chúng.

Tại sao chúng tôi đề cập quảng đại quần chúng trong công cuộc giúp đỡ khó khăn vì quá mà nay? Mỗi miền Nam đang có hai vấn đề xã hội lớn lao là phá sản của chiến tranh. Đề là vấn đề cứu trợ các thường dân nạn nhân của chiến cuộc và vấn đề giúp đỡ các gia đình tử sĩ. Vấn đề thứ nhất tuy rất lớn nhưng lại không gay gắt bằng vấn đề thứ hai. Mọi người đều thấy rằng từ nhiều nơi trên thế giới tiền bạc và phẩm vật được chở tới miền Nam VN.

Đây là một vấn đề lương tâm đối với một số quốc gia ngày trong hàng ngũ thế giới tự do vì họ biết rất rõ rằng miền Nam chiến đấu không phải chỉ riêng cho tự do của miền Nam. Bây giờ thì cuộc xâm lăng của CSBV đã qua xa rệt và một số quốc gia khi trước thờ ơ nay đã thấy tính Mộc cần của họ thúc đẩy họ gia tăng sự trợ giúp đồng bào nạn nhân chiến cuộc.

Chúng tôi nói vấn đề thứ nhất không gay gắt bằng vấn đề thứ hai vì nếu chúng ta có thể mạnh mẽ kêu gọi các quốc gia trên thế giới giúp đỡ các thường dân nạn nhân chiến cuộc thì chúng ta lại không thể kêu gọi như thế với vấn đề giúp đỡ các gia đình tử sĩ. Lý do giản dị đó là vấn đề hoàn toàn thuộc nội bộ của người: VN với nhau. Trong giới hạn nội bộ của miền Nam thì vấn đề giúp đỡ các gia đình tử sĩ không phải là công không thể là vấn đề riêng của chính quyền. Chúng ta đang sống trong một chế độ tự do mà quyền ấy hiếu luôn luôn được tôn trọng. Các khoản công chi được giới hạn các nhu cầu phòng giữ của dân chúng dưới hình thức thuế. Ngoài hình thức đó, chính quyền không thể buộc dân đóng góp thêm để thi ân các khoản công chi. Vấn đề giúp đỡ các gia đình tử sĩ tuy có được chính quyền tích cực thực hiện nhưng sự giúp đỡ ấy luôn luôn bị giới hạn bởi ngân sách quốc gia và ngân sách quốc gia thì lại phải bao trùm rất nhiều vấn đề khác, chứ không phải chỉ riêng có vấn đề quốc phòng và xã hội. Người lính VNCH hi sinh để thực hiện sự do và yêu vui cho miền Nam.

Sự tự do và yêu vui kỳ không đành riêng cho chính quyền mà là chung cho mọi người. Mọi người lính kỹ nằm xuống thì sự giúp đỡ gia đình người kỹ là một trong những cách tỏ lòng tri ân người lính Tự do và yêu vui không là của riêng một ai thì trái lại, tất cả mọi người sự viện trợ của toàn dân. Sau khi tìm hiểu Phong trào Bảo trợ gia đình tử sĩ của Tỉnh Gia định, chúng tôi rất vui mừng phục các tư nhân có sáng kiến lập phong trào trợ tự. Họ là tư chức, công chức, luật sư, thân phan, nghị viên, thương gia, kỹ gia tự nguyện đóng góp vào sự gánh nặng của các gia đình tử sĩ. Họ không chính thiết đóng góp tiền bạc hoặc tặng phẩm nhưng họ góp công góp thời giờ và góp sáng kiến. Họ là vật xúc tác, họ là chất liệu để ấy nên phong trào giúp đỡ gia đình tử sĩ Lập được phong trào rồi thì kêu gọi các nhà hảo tâm rất đề. Theo gương tân thân hi sinh của các chiến sĩ VNCH, các tư nhân vào kể cũng tìm thăm Lập phong trào bảo trợ tại tỉnh Gia định. Họ đã cố gắng dẫu tên tuổi vì muốn giúp ích chu không muốn làm quảng cáo, vì chúng tôi tin chắc rằng Phong trào bảo trợ của Tỉnh Gia Định chỉ mong lược làm việc trong sự kín tiếng vì họ biết rằng có làm gì đi nữa thì công chúa mới đáp đặp được một phần tri ân, so với sự hi sinh không bờ bến của người lính V.N.C.H

Cũng thức bảo trợ của Tỉnh Gia Định đang được đồng bào chú ý và tiếp tục.

●●●

*Vì sao Bạch Cung lại bắt ngờ đương đầu với điện Kremlin với vụ đặt thủy lôi cảng Hải phòng? Cuộc phong tỏa sẽ có tác dụng gì trên cuộc chiến? Những lời giải đáp sau đây cho 2 câu hỏi này và nhiều câu hỏi khác nữa là của 1 chuyên viên Anh tặng phụ vụ với tư cách cố vấn đặc biệt của TT Nixon về chiến tranh ở Á Châu. Bài phỏng vấn do phóng viên US News and World Report thực hiện tại Luân Đôn.*

X X

Hỏi: Vì sao TT Nixon lại thấy cần phải thách đố Nga xô bằng cách phong tỏa các bải cảng qua BV?

Đáp: Vì một lý là rất đơn giản, một thông điệp mạnh mẽ của Mạc ước sẽ tạo trực tiếp bằng cách cung cấp cho BV những vũ khí hoàn toàn có ích và tài, xe tăng cùng đại bác bắn xa và hỏa tiễn «Strella» mới và khí cụ hữu hiệu dùng để chống phi cơ bay thấp. Ông Nixon đã bị đối đầu với mưa cuộc xâm chiếm do Nga tiếp liệu và tôi nghĩ là ông cần hãy ông phải đáp lễ cuộc leo thang ấy theo 1 phương cách khác Nga xô bị liên lụy trực tiếp tàu bè của Nga chẳng hạn. Các hành động của ông Nixon thể thấy lôi xuống các hải cảng đã đặt được điều đó.

Thực ra, ông đã chuyển một thông điệp cho Hà Nội. Nếu các ông vẫn trong chọc đăng mình của các ông vẫn khí tiến công mạnh lên để xâm chiếm đồng mình của chúng tôi thì các ông phải nhận chịu mọi đáp ứng thích đáng.

Hỏi: Theo ý kiến ông thì TT Nixon liệu có trông mong một trận thư hùng với Mạc ước Khoa học không?

Đáp: Không tôi không nghĩ như thế. Nhưng cuộc chiến tranh đã tới điểm mà ông Nixon cần phải đặt các quân bài của ông lên bàn, nói với người Nga rằng nếu khi họ áp dụng loại hành động tấn công này ở bất cứ nơi nào trên thế giới họ phải đề tâm đến một cuộc trả đũa của người Mỹ.

Tôi cảm thấy chắc chắn là TT Nixon đã đưa điểm này ra với Lãnh tụ Cộng đồng Nga, Leonid Brezhnev trong cuộc hội nghị thượng đỉnh, bởi ông ta sợ là người Nga sẽ tiếp tục đến mức độ nào ông bộ các cuộc chiến tranh «giải phóng dân tộc» như một phương cách thay đổi bằng vũ lực và bạo động, cơ cấu xã hội và các chính phủ của các nước khác. Đó chắc chắn là 1 trong những vấn đề mà người Mỹ quan tâm hơn hết.

Hỏi: Liệu vụ oanh tạc nặng nề miền Bắc VN có hàm chứa 1 thông điệp như vậy gửi Mạc tư khoa hay không?

Đáp: Oanh tạc toàn diện miền Bắc chắc chắn giúp miền Nam Dương cự lại cuộc xâm chiếm nhưng nó không mang theo bất cứ 1 thông điệp trực tiếp nào cho Mạc tư khoa. Oanh tạc không làm Mạc tư khoa can dự chứ nào đến cuộc chiến và người Nga có thể không cảm thấy áp lực nào. Không bao giờ hồi Mỹ oanh tạc BV từ 1965 đến 1968. Nhưng khi ta giữ không cho các tàu Nga vào cảng hải cảng BV, bộ có cảm thấy áp lực.

HỎI: Tại sao Nga không ra lệnh cho tàu chiến của họ chạy qua các bãi thủy lôi của Mỹ?

Đáp: Theo quan điểm của tôi, bộ Nga sẽ phải đối đầu với Lãnh đạo Nixon thì mà các hải cảng đã minh định với Mạc tư Khoa nếu người Nga bước thêm những bước nữa trong cuộc chiến, thì Mỹ cũng làm như vậy, có thể có những bước tiến thêm.

Hỏi: Các ông phải nhớ rằng, vẫn phương diện địa lý thì có những điều xảy đang diễn ra trong 1 vùng mà bà vẫn không ý Mỹ chắc mà tiết. Người Nga không ở cái tư thế thách đố nước Mỹ ở đây.

Hỏi: Liệu người Nga có thể đi chuyển đi tiếp liệu trên đất liền qua Trung Hoa để giúp cho cuộc chiến tiếp tục không?

*(Còn Tiếp)*

ĐỌC BÁO

LAN VI phụ trách

# Một tháng nữa Bắc Việt sẽ thấm đòn phong tỏa

● Phỏng vấn Sir Robert Thompson chuyên viên Anh về Đông Dương

□ US News and World Report (12-6-72)

# Số phận VIỆT NAM trên bàn hội nghị Genève

▷▷ 1.954 ◁◁

(L.S. Trần văn Tuyên)

(Tiếp theo)

Điều 7. — Bất cứ người nào, bước quân nhân hoặc người thường dân không được vào trong khu vực cấm, trừ những người có trách nhiệm về hành chính đặc sự, và để tổ chức cứu tế và những người được phép rõ ràng của ban Liên hợp.

Điều 8. — Việc hành chính và tổ chức cứu tế ở trong khu phi quân sự, mỗi bên giữ quyền quản sự tạm thời thuộc vùng của bên ấy bị do Tổng Tư Lệnh của bên ấy phụ trách.

Số người quân nhân và người thường, của mỗi bên được phép vào trong khu phi quân sự để làm việc hành chính và việc tổ chức cứu tế đông được quá 50 người mà ban Quân sự Trung Gián hay ban Liên hợp đã quy định.

Ban Liên hợp số ấn định nhân viên cần để hành chính, số vũ khí của những nhân viên cảnh sát ấy. Không ai được mang vũ khí nếu không được phép rõ ràng của ban Liên hợp.

Điều 9. — Không có một khoản nào trong chương này có thể hiểu theo ý nghĩa làm mất quyền hoàn toàn tự do ra vào hay đi lại trong khu phi quân sự của ban Liên hợp của những toàn Liên hợp của ban Quốc Tế thành lập như quy định dưới đây, của những đội kiểm tra, của tất cả những người khác và vật liệu dụng cụ đã được phép rõ ràng của ban Liên hợp vào khu phi quân sự. Kể cả đi lại từ điểm này đến một điểm kia trong khu phi quân sự mà không có đường thấy hay đường bộ nằm trên khu phi quân sự, thì được phép dùng đường thấy hay đường bộ nằm bên trong khu phi quân sự, thì được phép dùng những con đường thấy hay đường bộ nối hai điểm ấy đi ngang qua vùng đặt dưới quyền kiểm soát quân sự của bất cứ một bên nào.

CHƯƠNG II

## Nguyên tắc và cách thi hành hiệp ước này

Điều 10.—Các bộ Tư lệnh quân đội đối bên mỗi bên là Tổng tư lệnh quân đội Nhân dân VN sẽ ra lệnh hành toàn đình chỉ chiến sự ở VN cho tất cả các lực lượng nằm trong đặt dưới quyền của họ, kể từ các đơn vị số nhân viên Lục, Hải, Không quân và bán đảo sự thực hiện đình chỉ chiến sự đó.

Điều 11. — Theo nguyên tắc ngừng bắn đồng thời khắp toàn cõi Đông Dương, sự đình chỉ chiến sự phải diễn ra trên toàn cõi Việt Nam tại tất cả các chiến trường và cho tất cả các chiến trường và cho tất cả mọi lực lượng của hai (2) bên.

Thời hạn thời gian thực sự cần thiết để chuyển lệnh ngưng bắn tới những cấp thấp nhất của lực lượng chiến đấu phải bao hai bên đồng ý số thực hiện ngưng bắn hoàn toàn và đồng thời, theo từng khoảng lãnh thổ trong những điều kiện sau đây:

— Ở Bắc Bộ Việt Nam, đúng 8 giờ (địa phương) ngày hai mươi bảy (27) tháng bảy (7) năm 1954.

— Ở Trung bộ Việt Nam, đúng 8 giờ (địa phương) ngày mồng một (01) tháng tám (8) năm 1954.

— Ở Nam bộ Việt Nam, đúng 8 giờ (địa phương) ngày mười mốt (11) tháng tám (8) năm 1954.

Giờ địa phương nói trong điều này là giờ kinh tuyến Bắc Kinh. Kể từ khi thực hiện ngưng bắn ở Bắc bộ VN, mỗi bên cam đoan không mở những cuộc tấn công lên trên toàn cõi khắp trường Đông Dương không hay động lực lượng không quân ở các căn cứ miền Bắc bộ VN ra ngoài đất Bắc bộ Việt Nam.

Hai bên cam đoan giữ cho nhau đề biết những kế hoạch chuyển quân của mình từ vùng tập hợp này sang vùng tập hợp khác, trong thời hạn hai mươi lăm (25) ngày kể từ ngày bắt đầu hiệp ước này bắt đầu có hiệu lực.

Điều 12: — Tất cả những hành động và vận chuyển trong việc đình chỉ chiến sự và việc thực hiện cách tập hợp phải tiến hành trong vật tự và an toàn.

CÒN NỮA

THƠ BẢY GIỜ

● VƯƠNG TÂN chọn

## XIN CHO EM

*Thu Thảo*

*Cho em xin ngày cuối cùng bên sạch*
*Những gót hài nhỏ lang thang thu*
*Vui xin đừng trong ngày rỗi gió*
*Đem tóc vàng trong nắng ngại qua mau*
*oOo*
*Cho em xin những chiều nắng rằm min*
*Để em hát trên đồi hoang vắng lá*
*Của tâm hồn lo ngân dân khép kín*
*Những mùa thu chiếm khoảng rộng bao la*
*oOo*
*Cho em xin nghe tiếng chim kêu vắng*
*Mang lá gió trên tay, vinh chân bay*
*Tiếng chim ca, chim canh hoa mắt lại*
*Sân lá xa hoang gió thoảng nhẹ lay*
*oOo*
*Cho em xin một chiều sương giăng sớm*
*Gió thổng buồn sở vương vất cỏ bờ hôm*
*Những hồn lá... nhẹ... nhẹ... hồn tâm cuối*
*Xin yêu đời cho mỗi mầu chiều thôn.*

*Thu Thảo*

## Phi Vụ Cuối Cùng

*(Khóc cố Thiếu úy Đỗ xuân Lộc)*

*Khắp không gian sương mù ta giết lạnh*
*Cô ngoại ngoại tử là cũng bao xa*
*Một người đi, một kẻ đứng mong chờ*
*Bao ngày đăng, đêm vào lòng người ở lại*
*Rồi một hôm nhận tin anh trở lại*
*Tin điên và chết điếng cả lòng tôi*
*Thà chết rồi thân tương mai lên ngôi*
*Đêm đầu nửa ngày, vẫn đã bao*
*Miền tam biên anh nằm trong khói lửa*
*Đất cuộc tình mới chém ở tim tôi*
*Cô gì đâu lời hứa lúc chia phôi*
*Phi tuần cuối đã chôn lòng trên chiến trận*

TỐ PHÂN

164/166 Trần Nguyên Hãn Nha trang

## Xin hãy quên nhau

*Thôi anh rồi cũng nhạt nhòa*
*Hãy cho đi vắng bay xa ngút ngàn*
*Nhớ như ở đó vẫn nặng mang*
*Nỗi buồn du vân tiếc hi ang ngập hồn.*
*Trái tình vụ đã vui chân*
*Có thương có tiếc cũng chân người lòng.*
*Thì thôi hết rồi nhé mong*
*Cảm bằng kỷ niệm cuối cùng trời xa*

*Nhã Nghi*

*—Khung Mây,—*

## Nỗi Nghi Ngờ

*— Tặng Lúc một ngày vùng biển nhớ xa xăm*

*Đêm hôm qua ta nằm mơ.*
*Thấy em đã đặt những vần thơ,*
*Thật điềm kiều và thật thơ mộng đó.*
*Nào nhớ thương, Ấp yêu vời mong chờ*
*Đêm hôm nay, ta nằm mơ*
*Thấy lòng thật ngu ngơ*
*Vì chẳng nghe nhắc gì lời thơ*
*Của Hồng Nhan, kiếp đọa đày*
*Đêm nay ta lại mơ*
*Thấy lòng bồn chồn đó*
*Nuôi lòn niềm tiếc nhớ*
*Em với anh bao giờ !! ??...*

*VIỄN THY.*

*(Khung, buồn cư xá)*

## Tuổi Xa Tầm Với

*Giỏ đưa rơi rụng trắng bằng cao*
*Mái tóc ngày xưa đã ngả mầu*
*Hai mươi năm chẳng chờ gặp lại*
*Ngày ngân ngân nhau chẳng hỏi chào*
*Gặp lại nhau đầu tóc rối tung*
*Đầu đông lệ chảy mắt quầng sâu*
*Hai mươi mau nhỉ, chiều bẩn chục!*
*Về xuôi đâu con... ở cần đâu?*
*Người dân con cháu tôi đi con*
*Hai người tóc trắng mắt xác trên*
*Hai đứa đầu xanh cuối lụ tit*
*Mẹ ơi! đa ơi! học một trường*
*Nhớ! tôi đi trên đường gặp lẽ*
*Gặp nhau mà xa cách ngàn khơi*
*Chả đi không nên lời tự tự*
*Con chim chào hau đông lẽ tuần rơi*
*Cùng thăng tiến mà cùng trống lại*
*Vội quay lưng nhanh bước cùng con*
*Bóng nghiêng nghiêng trên đường nắng chếy*
*Nắng vàng rơi tựa đã hẹo hon.*

*HOÀ CỔ ĐƠN*

*(Nha Bè)*

# ăn tục nói phét

—190—

Anh TÂM phụ trách

**XIN HÌNH... DANH NHÂN**

Nhà văn... lão thành Độc Hành giận ghê lắm. Vì, người vừa nhận được một lá thư của một nữ độc giả lợi lẽ như sau:

— Xin nhà văn gửi cho tôi một tấm hình. Thứ thật với nhà văn, tôi rất khoái sưu tập hình các danh nhân (Đọc tiếp đây, nhà văn lão thành khoái lắm. nhưng nữ độc giả viết (tiếp), và nhứt là hình những danh nhân... gặp thành người... thiên cổ...

**NHÀ... ĐẠI SỨ**

Ông Hervé Alphand, Đại sứ Pháp tại Hoa Thanh Đốn, thường định nghĩa nhà... Đại sứ như sau:

— Ông Đại sứ là một con người lương thiện được nước mình gửi sang một nước khác... để nói dối, nói gạt và bịp người ta vì quyền lợi tối thượng của nước mình...»

**HÔN... CHO QUEN..**

Tài tử Bob Hope thường dặn các khán giả theo đôi chàng, như sau:

— Nếu bạn là người chồng không thích hôn vợ trước khi rời nhà để đi làm, thì tôi khuyên bạn hãy ráng mà hôn vợ một cái trước khi đi làm. Cứ hôn như vậy vài tuần, là quen ngay, không còn thấy thú khẩn một nhọc gì nữa...

**MÓ HÔI VÀ NGHỆ THUẬT...**

Họa sĩ bầy bên một bức tranh sơn dầu rất một lọ hoa.

Có ông nhà giàu vào hỏi mua bức tranh.

— Bao nhiêu, thưa họa sĩ?

Họa sĩ: — 50 ngàn đồng.

Ông nhà giàu:

— Một bức tranh như thế này mà họa sĩ đòi 50 ngàn đồng?

— Chớ sao. Tôi đã khổ công vì nó cả chục năm nay...

— Một chục năm mới xong bức tranh này. Bộ họa sĩ tưởng tôi là nhà quê không biết gì về hội họa, nên bịp tôi?

Họa sĩ thở dài:

— Tôi đâu có bịp ông. Vẽ bức tranh hay, tôi mất có một ngày công. Nhưng phải mất bao mồ hôi và nước miếng trong 10 năm liền mà vẫn chưa bán nổi nó cho ai hết...

**TRỘM QUAN GẦM GIƯỜNG**

Ông khách vào thăm một bác sĩ hỏi vắng nhà:

— Vợ tôi ít lâu nay bị chứng bịnh lạ quá. Đêm nào nằm ngủ bà ta cũng mơ màng như có tên trộm dưới gầm giường.

Bác sĩ nói: Dễ lắm. Ông chạy 10 ngàn và dẫn bà ấy tới đây, tôi chữa cho. Khỏi liền...

Ông khách ra về. Gặp một dân ÂTNP, ông khách kể lể sự tình. Dân ÂTNP nói:

— Vậy cứ đưa cho tôi 2 ngàn, tôi bảo cho cách chữa. Cần gì bác sĩ?

Ông khách đưa 2 ngàn cho dân ÂTNP. Anh ÂTNP cầm 2 ngàn, rồi nói:

— Ông về nhà, cưa mọ nó 4 chân giường đi, để bà vợ ông không cần gầm giường nữa, là hết mơ màng có trộm dưới gầm giường.

**HỎI VÀ ĐÁP**

Hỏi: Tại sao Nga không ra lệnh cho tàu chiến của họ chạy qua các bãi thủy lôi của Mỹ?

Đáp: Theo quan điểm của tôi, bộ Nga sẽ phải đối đầu với Lãnh đạo Nixon thì mà các hải cảng đã minh định với Mạc Tư Khoa nếu người Nga bước thêm những bước nữa trong cuộc chiến, thì Mỹ cũng làm như vậy, có thể có những bước tiến thêm.

Hỏi: Liệu vụ oanh tạc nặng nề miền Bắc VN có hàm chứa 1 thông điệp như vậy gửi Mạc tư khoa hay không?

Đáp: Oanh tạc toàn diện miền Bắc chắc chắn giúp miền Nam Dương cự lại cuộc xâm chiếm nhưng nó không mang theo bất cứ 1 thông điệp trực tiếp nào cho Mạc tư khoa. Oanh tạc không làm Mạc tư khoa can dự chứ nào đến cuộc chiến và người Nga có thể không cảm thấy áp lực nào. Không bao giờ hồi Mỹ oanh tạc BV từ 1965 đến 1968. Nhưng khi ta giữ không cho các tàu Nga vào cảng hải cảng BV, bộ có cảm thấy áp lực.

**Số phận VIỆT NAM trên bàn hội nghị Genève**

**▷▷ 1.954 ◁◁**

(L.S. Trần văn Tuyên)

(Tiếp theo)

Điều 7. — Bất cứ người nào, bước quân nhân hoặc người thường dân không được vào trong khu vực cấm, trừ những người có trách nhiệm về hành chính đặc sự, và để tổ chức cứu tế và những người được phép rõ ràng của ban Liên hợp.

Điều 8. — Việc hành chính và tổ chức cứu tế ở trong khu phi quân sự, mỗi bên giữ quyền quản sự tạm thời thuộc vùng của bên ấy bị do Tổng Tư Lệnh của bên ấy phụ trách.

Số người quân nhân và người thường, của mỗi bên được phép vào trong khu phi quân sự để làm việc hành chính và việc tổ chức cứu tế đông được quá 50 người mà ban Quân sự Trung Gián hay ban Liên hợp đã quy định.

Ban Liên hợp số ấn định nhân viên cần để hành chính, số vũ khí của những nhân viên cảnh sát ấy. Không ai được mang vũ khí nếu không được phép rõ ràng của ban Liên hợp.

Điều 9. — Không có một khoản nào trong chương này có thể hiểu theo ý nghĩa làm mất quyền hoàn toàn tự do ra vào hay đi lại trong khu phi quân sự của ban Liên hợp của những toàn Liên hợp của ban Quốc Tế thành lập như quy định dưới đây, của những đội kiểm tra, của tất cả những người khác và vật liệu dụng cụ đã được phép rõ ràng của ban Liên hợp vào khu phi quân sự. Kể cả đi lại từ điểm này đến một điểm kia trong khu phi quân sự mà không có đường thấy hay đường bộ nằm trên khu phi quân sự, thì được phép dùng đường thấy hay đường bộ nằm bên trong khu phi quân sự, thì được phép dùng những con đường thấy hay đường bộ nối hai điểm ấy đi ngang qua vùng đặt dưới quyền kiểm soát quân sự của bất cứ một bên nào.

CHƯƠNG II

**Nguyên tắc và cách thi hành hiệp ước này**

Điều 10.—Các bộ Tư lệnh quân đội đối bên mỗi bên là Tổng tư lệnh quân đội Nhân dân VN sẽ ra lệnh hành toàn đình chỉ chiến sự ở VN cho tất cả các lực lượng nằm trong đặt dưới quyền của họ, kể từ các đơn vị số nhân viên Lục, Hải, Không quân và bán đảo sự thực hiện đình chỉ chiến sự đó.

Điều 11. — Theo nguyên tắc ngừng bắn đồng thời khắp toàn cõi Đông Dương, sự đình chỉ chiến sự phải diễn ra trên toàn cõi Việt Nam tại tất cả các chiến trường và cho tất cả các chiến trường và cho tất cả mọi lực lượng của hai (2) bên.

Thời hạn thời gian thực sự cần thiết để chuyển lệnh ngưng bắn tới những cấp thấp nhất của lực lượng chiến đấu phải bao hai bên đồng ý số thực hiện ngưng bắn hoàn toàn và đồng thời, theo từng khoảng lãnh thổ trong những điều kiện sau đây:

— Ở Bắc Bộ Việt Nam, đúng 8 giờ (địa phương) ngày hai mươi bảy (27) tháng bảy (7) năm 1954.

— Ở Trung bộ Việt Nam, đúng 8 giờ (địa phương) ngày mồng một (01) tháng tám (8) năm 1954.

— Ở Nam bộ Việt Nam, đúng 8 giờ (địa phương) ngày mười mốt (11) tháng tám (8) năm 1954.

Giờ địa phương nói trong điều này là giờ kinh tuyến Bắc Kinh. Kể từ khi thực hiện ngưng bắn ở Bắc bộ VN, mỗi bên cam đoan không mở những cuộc tấn công lên trên toàn cõi khắp trường Đông Dương không hay động lực lượng không quân ở các căn cứ miền Bắc bộ VN ra ngoài đất Bắc bộ Việt Nam.

Hai bên cam đoan giữ cho nhau để biết những kế hoạch chuyển quân của mình từ vùng tập hợp này sang vùng tập hợp khác, trong thời hạn hai mươi lăm (25) ngày kể từ ngày bắt đầu hiệp ước này bắt đầu có hiệu lực.

Điều 12: — Tất cả những hành động và vận chuyển trong việc đình chỉ chiến sự và việc thực hiện cách tập hợp phải tiến hành trong vật tự và an toàn.

CÒN NỮA

# hòa bình

THÁNG NĂM Â.L 06 — THÁNG 06-1979 16

NGÀY : MẬU DẦN — THỨ SÁU

Báo quán : 955 Phạm Ngũ Lão — Saigon — Điện Thoại : 99.801


Nhiều huyền thoại quanh cái chết ông Vann

# THIẾU - NỮ BÍ - MẬT ĐẾN PLEIKU CÓ PHẢI LÀ NGƯỜI YÊU CỦA Ô.VANN

☆ TẠI SAO ĐẾN PLEIKU MÀ KHÔNG VIẾNG QUAN TÀI ÔNG VANN

SAIGON 15/6 Nhiều huyền thoại đã xuy động cho Cố vấn Trưởng Quân khu 2 ông John Paul Vann, ngày thứ đoạ mới vừa năm xuống. Từ Hoa kỳ đến Việt Nam, người ta đã bế-tỉ-ca cùng ông Vann là con người nhiều khả năng nhưng có một đời mà chưa ai nói tới, đó là tình yêu đầm thắm nồng nàn, đượm đầy của nàng với 1 phụ nữ Việt Nam.

Người phụ nữ Việt này đã khiến Ngô Giác Đại phải điều đầu, nhưng vẫn thật là người bí ẩn. Và như vậy người ta lại có thêm một huyền thoại về ông Vann. Nhóm phóng viên THT sẽ lần lượt trình bày trên mặt báo ở ký trọn vẹn tình yêu và những giờ phút cuối cùng của ông Vann.

### Những giây phút cuối cùng

Theo cuộc điều tra riêng của phái viên THT thì người được gặp gỡ ông Vann giây phút cuối cùng trước khi lại mưu máy bay xây ra là Trung Tướng Lee, Tư Lệnh lực lượng Đại Hàn tại Quân khu2.

Ngày 9.6, theo lời mời của ông Vann, Trung Tướng Lee đã từ Nha Trang bay lên Pleiku. Tại Pleiku, Tướng Lee được ông Vann đón tiếp ngay tại tiền đình Bộ tư Lịnh Quân đoàn 2. Sau đó ông Vann đã đưa Tướng Lee vào làm xã giao Thiếu Tướng Nguyễn văn Toàn Tư lệnh Quân khu 2.

Sau cuộc thăm xã giao này, ông Vann cùng Tướng LeevàBộTLlQuân đo n 2 đã đến phòng ăn Bộ Tư Lịnh MACV và đặt gần Quảndoanđ dùng cơm tối. Được biết trước đó 2 ngày ông Vann đã gặp Tướng Lee tại BTLQĐ 2 để trao quà kỷ niệm. Trong lần gặp gỡ này ông Vann ngỏ ý mời Tướng Lee đăng cơm tối ngày 9-6. Buổi cơm tối kéo dài đến 21g20 cùng ngày. Sau khi bắt tay giã từ Tướng Lee, và dặy là cái bắt tay cuối cùng của ông Vann, ông Vann nói với Tướng Lee:

• Tôi phải đi công tác ngay bây giờ. Rồi tôi phải sau, tiếng phi cơ xây cho Vann sẵn sàng.

### Vì muốn ngủ tại mặt trận

Theo các chuyên viên đã điều tra thì không lưu Pleiku, cũng như các nhân chứng phi cơ cất cánh được 15 phút ở ông Vann đã đùng m y gọi xa Bộ Chỉ Huy Tiếp Vận, nơi đang đặt Bộ Tư Lịnh binh đoàn Sư đoàn 23BB để nói chuyện với Chuẩn tướng Lý Tòng Bá Tư lịnh SĐ 23BB.

Trong cuộc đàm thoại qua máy liên lạc, ông Vann cho thường Bá biết ông sẽ đáp xuống Bộ TL của thường Bá ít phút nữa và sẽ ngủ đêm tại đó.

Những khoảng 5 phút sau, tính Địa Phương quân gọi cấp số 6 giữa quảng đường Pleiku Kontum nhưng thấy 1 phi cơ không chiến phát ra v. rơi cùng phát cháy tại một khu vực

XEM TIẾP L TRANG 6

Bị tình nghi cộng tác viên các bảo ở Saigon

## Đà - Nẵng : Đảng Viên ĐVCM bị tra tấn đến chết

ĐÀ NẴNG 15/6 Một đảng viên Đại Việt Cách Mạng ở Đà Nẵng tên Nguyễn hữu Quân khoảng 40 tuổi, bị Cảnh sát Đà Nẵng bắt tuần qua và bị tra tấn chết tối 13/6 ngay tại Bộ Chỉ huy Cảnh Sát.

Theo tin tức cho hay, thân thể nạn nhân bị thâm tím, nhiều chỗ chứng tỏ sau nhân bị các thám viên dùng điện cực mạnh và thi tử nạn nhân hiện đặt tại nhà xác bệnh Trung tâm Y tế tỉnh khoa Đa nẵng có một bàng ngôn thành nơi Đại Việt tức trực trên có phù là cố Đại Việt Cách Mạng.

Một nguồn tin cho biết, nạn nhân Nguyễn hữu Quân là người cộng tác viên của hai bảo Hoa Bình và Tự Cường là những tờ báo đã viết bài tố giác những nhân vật lớn tại Quảng khu I và tại Đà Nẵng.

■ Nạn nhân Nguyễn hữu Quân bị bắt cùng lúc với mọi người khác tên là Hoàng quốc Dũng mà theo Cảnh Sát và An ninh quân đội thì người này là một tay đại bịp bị truy nã.

Tuy nhiên theo một nguồn tin khác cho biết người này có đầy đủ giấy tờ của một nhật báo cấp và đang tên quản nhiệm báo Tự Cường.

Một bản tuyên bố đề ngày 14/6 của ông Lê Văn Bi thư Thị Bộ Đại Việt cách mạng Đà Nẵng nói «Đã

XEM TIẾP K TRANG 6

HUẾ TRONG NHỮNG NGÀY BẮT ĐẦU HỒI SINH

## Đường lên Vĩ - Dạ thật thơ mộng nhà đẹp vườn xanh nhưng vắng chủ

Phóng sự KIỀU MỸ DUYÊN

—Cô Duyên Cô Duyên

Người chiến sĩ mũ sắt nhảy xuống xe và tiến về phía tôi. Ở đầu có mũ mũ nón, ở đó tôi được ngăn những giọt thân thiện và mừng rỡ lắm vậy. Người chiến sĩ này ngày xưa ở liên đoàn chủ tôi bây giờ chủ tôi đã chết một số anh em đã hy sinh, một số anh em vắng mặt, số còn lại đang đi một số đón đi khắp các vùng chiến thuật khác. Đi đến đâu tôi cũng gặp chiến sĩ kiểu bạng của liên đoàn chủ tôi ngày xưa. Tôi muốn thăm bà mẹ chủ tôi không còn nữa.

Chiếc xe tiếu vào thành phố. Thông thông chúng tôi bắt gặp những người đau bà gánh gồng chạy đi về hướng chợ. Trạm kiểm soát và những nơi chặn mọc thêm ra trên đường từ phố trường Phú bài về phố Đông là dụng y của Trung Tướng Trưởng lập ra những nơi chặn để dợy đau lính. Người chiến sĩ có mặt ở Huế suốt trong thời gian chiến trường Tri Thiên bùng nổ nói với tôi :

— Huế đã hồi sinh rồi đó cô.

Phải có đến đây vào những ngày cuối tháng 4, và đầu tháng 5, có mới thấy cái cảnh bần quẫn, hỗn quan.

Nhìn ra đường ai cũng mang sắng mặc đồ nhà binh cũ mang sắng mặc 23 đến xe công mang sắng Thiên bộ cho lên nhau mà chạy. Rồi những ngày tiếp theo thành phố không một bóng người.

Tôi nói : Tôi nghĩ chắc không quá bi thảm như thành phố Kontum bởi vì Huế chưa bị phá hoại.

Tôi vừa rời chiến trường Tây nguyên và thường cho những người bạn đã đến Pleiku, Đà Nẵng, Kontum thật thảm khốc, ở Kontum chỉ còn

XEM TIẾP G TRANG 6

## CHƯƠNG TRÌNH T.V.

☐ THỨ SÁU 16-6-1979 ☐

● Đài Việt

18g00 Đài hiệu—Quốc ký
Giới thiệu chương trình
18g05 Tin ngắn
18g10 Sức khỏe là vàng
18g30 Thanh niên
19g00 Thông Cáo
19g05 Thời sự quốc tế
19g15 Người cày có ruộng
20g00 Tin tức
20g30 Người dân muốn biết
21g00 Bình luận
21g10 Phim Ngắn quan lực
21g30 Điểm báo
21g40 Quân đội
22g30 Tin chọn lọc
22g40 Thời sự hàng tuần
22g50 Quân đội (tiếp)
Đài hiệu—Quốc ký

● Đài Mỹ

16g30 Pro Bowler's Tour
18g00 Glen Campbell
19g00 Evening News
19g30 All in the Family
20g00 Carol Burnett
21g00 News
21g05 Ironside
22g00 Late News
22g05 Special : Time and the Cities
23g00 Pro — Boxing

KỲ SỰ CỦA MỘT NGƯỜI THOÁT TỪ HỎA NGỤC QUẢNG TRỊ

## Dân công CSBV hầu hết đều mang bệnh sốt rét rừng, bệnh lao phổi

LÊ HỒNG ghi

Nói là trọng y tế và các người dân ở đây thường gọi là bịch viện, nhưng chẳng gì là bịch viện cả, vì thiếu bệnh viện cả, vừa rạo chỉ có bác sĩ y tá thuốc đã gần hơn 50, có vào không bài cái tủ đựng thuốc, thuốc men thì công chẳng có gì, người mới vài lượt thuốc thông dụng và cũng thuốc đó.

Có những người bị sốt rét rừng thì rất, nhưng mấy người chỉ uống đại viên thuốc Ký ninh vàng và nằm chịu trận suốt ngày qua ngày vì

với những trận lên cơn trong cả mấy chiến, những người bị sốt thường được phát một cái viên được mua lẻ bằng những tám rải bổ.

Đa số bệnh nhân nằm điều trị ở đây đều là sốt rét rừng và lao phổi vì bệnh nhân rất đông chen chúc nằm trong các trại lợp bằng tranh bạy bằng rơm, vì trại không đủ để thêm nữa cho bệnh nhân thêm

vào đó số nhân viên thì chỉ có bốn người mà bệnh nhân thì gần cả ngàn người. Chúng tôi không bao giờ thấy bình nhân của mình vì Bác sĩ.

Theo các bệnh nhân ở đây cho biết thì một tháng một lần cả một Bác sĩ đưa từ đầu đến khám bệnh cho bệnh nhân trong vòng một ngày rồi đi điều biệt đang chẳng bao giờ trở lại và đến tháng sau thì lại một bác sĩ khác. vì thế bệnh nhân chẳng được chữa trị, bao đăng phương chữa vì mỗi bác sĩ có một lối điều trị khác nhau và y tá thì cứ theo lối bác sĩ suốt cả tháng trời cho một loại thuốc mặc dầu bệnh tình của bệnh nhân không hề thuyên giảm...

Đã qua ngày thứ năm tôi nằm trong trại y tế nay, đây là một thời gian đối nhất trong cuộc đời tôi bởi vì khi tôi vừa lên tiếng bước chân vào đó. Không có một đêm nào được coi là ngon giấc, tiền trực suốt đêm đã nghe những tiếng cả kêu, còn tiếng ... Có những đêm thật đói nằm nghe những tiếng đại bác từ các hậu đội của Mỹ ngoài khơi biển Bắc Việt xả vào. Rồi có những đêm mặc dầu chân không đi nổi nhưng cũng cố lết xuống các hầm hố giao thông hào để đạo vì có bom đông máy bay Mỹ đến.

Mang tiếng là nhà bệnh viện để chữa bệnh, nhưng thật sự thì chẳng có được chữa trị gì cả, ngoài một vài viên thuốc trắng.

Ở đây đã có những người nằm điều trị đều là các đến công thuộc các công trường bị các bệnh sốt

Thật ra thì cước gặp gỡ nầy chẳng đưa lại được bất cứ một yêu tố nào để chấm dứt cuộc đau đớn. Theo lời của ông Habib thì chả trường mỹ đã do Hoa Binh Đến tận trụ, đã được đặt kế hoạch trước nên bốn 15-5-1966 là giờ « N » để thực hiện Ông Habib cho rằng tôi biết Hoa Kỳ hậu thuẫn cho cuộc hành quân bình định nầy gọi là để chấm

XEM TIẾP A TRANG 6

60 ngày dưới hầm trong hỏa ngục An Lộc

## Nhiều Th. binh lở loét vì không có thuốc trị

☆ Các phi công phải bịt mặt bằng khăn tráng để tải thương

HOÀNG HÀO ghi

SAIGON 15-6 (HB) Sau khi đã giải tỏa xong An Lộc, các phi công trực thăng với nhiệm vụ đầu tiên là tải thương, mỗi ngày hàng chuyến đều cho máy trực thăng cất cánh tại phi trường Lai Khê để đổ xuống An Lộc đi tản các chiến sĩ bị thương và thương vong rồi khói thị xã An Lộc sau 2 tháng liên tiếp bị cộng quân vây hãm.

Trong ba ngày vừa qua số thương binh được tải thương về Lai Khê đã lên tới 700, 800 người. Tại đây đã rất trực bông bộc xe của thương binh đổ dồn về các bệnh viện tuy theo những vết thương nặng nhẹ. Những chiến sĩ bị thương nặng, cấp thời được những trực thăng đưa thẳng về bình viện Cộng Hòa, còn những người bị thương khác được đưa đến bình viện Phú Bà Lương và các bệnh xá tiểu đoàn 21 quân y và các bệnh xá của trung đoàn 31,32,33 và thiết đoàn 9 kỵ binh.

Phần lớn các chiến sĩ này bị thương nhẹ, nhưng vì thiếu thuốc men điều trị, lâu ngày nênết thương đã lở loét một cách không khiếp. Có những chiến sĩ bị những mảnh đạn đại pháo nếu trong trường hợp bình

XEM TIẾP D TRANG 6

Vỉnh nhục của ngày 1 tháng 11 năm 1963

## Cố vấn chánh trị T.Đ.S. Mỹ nói về chủ trương chơi P.G.

Tiết lộ của tướng TÔN THẤT ĐÍNH

Ông Habib không trả lời. Ông chỉ nói rằng nếu tình hình tại Đà Nẵng có vẻ xấu hơn thì có thể sẽ không có cuộc tiến vào Huế. Và Đà Nẵng chỉ sẽ là mục tiêu duy nhất của kế hoạch bình định của ông thôi. Nhưng vẫn theo lời của ông Habib nếu tình hình biến chuyển to lớn hơn đòi hỏi tăng lực lượng của chính phủ từ Sài Gòn ra vùng hậu thuẫn của Mỹ và phía Phát giáo cũng các lực lượng tranh đấu sẽ cuộc giao tranh bạy đầu tranh quyền điều thì cuộc bình định nầy sẽ được tiến hành bình thường và vững I chiến thuật cho không phải chỉ có riêng Đà Nẵng bạy Huế mà thôi.

Ông Habib khẳng định :

Trong trường hợp đó, quân binh đình sẽ chuẩn đồng, tất cả các tình thuốc quân khu I đề phục hồi uy quyền chính trị của các trường tranh đang cầm quyền trong Ủy Ban lãnh Đạo Quốc gia. Và điều nầy chính là được TT Johnson chấp nhận.

Thật là vô tư ng. Không còn một sự

XEM TIẾP C TRANG 6

Giải đáp thắc mắc Động Viên

TTT phụ trách

Trả lời : Theo SVYT số 3645 TTM/TQ/TM/NSV ngày 16-4-71 của B Tổ TTM/QLVNCH, việc phân hạng này được quy định như sau :

a) Được quyền chết vì Tổquốc* và con Được lưỡu nhận là *Quốc gia Nghĩa vụ*, những quân nhân từ trận, bước bị thương tại mặt trận được đề tên vì quốc gia vì trận tử chết hay từ trần trong thời gianđiều

XEM TIẾP B TRANG 6

## Từ lúc gặp, anh Liêm không nói với tôi 1 lời

KIỀU MỸ DUYÊN ghi

Buổi tối trở xe tôi tả lại tình trạng bị đắt của đồng bào Quảng Trị vượt tuyến vào Huế đến chiều nay, mà phần lớn là đàn bà và gái bị cả và con nít. Chúng tôi chia nhau đi mua quà. Tôi và người bạn đi tìm chiếc xe có tích nhiều tiếng xe nổ bạch bạch, xe không đèn, để vào những con đường không đèn, Mỗi lần chiếc xe lướt qua vũng nước, nước tung tuế lên tóc, lên mặt. May mà tiếng nổ của xe thật to vừa đủ để thiên hạ tránh không cản chúng tôi. Chúng tôi định xin thuốc men và nước uống. Trụ sở Hồng Thập Tự tối đen, chắc có lẽ những người ở đây đã đi tản chiến thuật rồi. Trở về bởi phế binh VN Thiếu Tá Mai chủ tích nói nhỏ điện thoại gọi tìm lưu nhưng chẳng ai chịu bắn xin cho giờ nầy. (Gần chín nhật) mà cũng chẳng ai chịu cho mượn.

Tôi denh trở về, by vọng sáng hôm sau. Suốt đêm đó tôi thao thức không ngủ được gần ở Saigon tôi đã mượn đồ ăn của I cơ quan bạn. I hiệu buôn nào đó rồi sẽ tính trả sau. Cũng mượn như cứu lửa. Tôi đây thật sớm, người bạn đến đón chúng tôi bảo nhau, thế nào cũng phải mượn

giấy chính thức hoặc mượn đồ của một hiệu buôn nào đó rồi sẽ trả sau ngày 30 tháng chín tôi đã vào chỗa tìm anh Nguyễn Đình Châu đại diện báo ST. Anh Châu cùng ngồi ngay với tôi 30 ngày, chuyện tôi sẽ xoay sở

XEM TIẾP E TRANG 6

## Say rượu rượt đánh Mẹ Hối hận tự cắt cổ chết

GIA ĐỊNH — Đêm 12 rạng 13-6 người ta phát giác anh Nguyễn văn Hai 32 tuổi ngụ tại ấp Bình Thạc xã Phước Thạnh Thủ Đức nằm chết dưới nhà b'p, cổ bị đứt cuống họng máu đọng vũng đã đặc, bên cạnh anh I con dao vấy máu. Cơ quan an ninh được báo tin đến nơi mở cuộc điều tra, chứng tỏ anh Hai vào nhà xác cho Bác Sĩ khám nghiệm.

Qua lời thuật của anh Hai cho tỉ t.. anh là I kẻ lưu tạt, lại hút ở hay uống rượu. Hôm anh uống rượu say xỉn anh mắng anh em anh phải nhỏ nhẹ ra đi nơi khác.

Cô bé sau khi thấy anh nằm ngủ lúc I cần con mình. Hai hôm bảo dao cắt cổ chết.

## TRƯỚC THỜI CUỘC

TRẦN VÔ

### Trung Cộng phản ứng mạnh đối với Mỹ

*Trung Cộng vừa cực lực phản đối các cuộc oanh tạc BV của Mỹ sát biên giới hỏa Vu đồng thời Trung Cộng cũng lớn tiếng bảo rằng cuộc phóng tỏa BV hiện nay của Mỹ đe dọa tới nền an ninh Trung Cộng.*

*Mặc dầu bộ ngoại giao Mỹ có cho ra thông cáo nhấn mạnh là những hành động chiến tranh của Mỹ trên nhỏ đi BV không đụng chạm gì tới Bắc Kinh, người ta ghi nhận Bắc Kinh đã phản đối Mỹ một cách quyết liệt, hơn những lần lẻ xưng như trước đây.*

*Đăng sau những lời phản đối kịch liệt đó, Trung Cộng đã ám chỉ những gì và có thể áp dụng những biện pháp như thế nào để cứu vãn đến em BV hay xoa dịu BV đang bị Mỹ cho đau đớn ?*

*Theo dư luận thì Bắc Kinh có thể gửi các đoàn công binh chiến đấu sang BV giúp sức lại những nơi bị phá cơ Mỹ tên phá, nhất là hệ thống trục lộ và thiết lộ bị hư hại nặng nề như hồi 1967 hay 1968. Và biết đâu Trung Cộng có thể trả lời Mỹ một cách khác là chụp mở của các hải cảng cho tàu Nga cập bến để chuyển đồ tiếp tế cho BV.*

*Nhưng đó chỉ là những lời dự đoán nằm trong những lời tuyên bố khá mạnh mẽ của Trung Cộng để tu khi Tổng thống Nixon mở hội đàm cao cấp với các lãnh tụ Trung Hoa Lục Địa hồi tháng 2-1972 cho tới nay.*

*Dư muốn đã không, người ta cũng nghĩ rằng Trung Cộng không thể nào nghĩ tới việc sử dụng võ lực để chống lại cuộc phóng tỏa hiện nay của Mỹ ta các hải cảng BV.*

*Có điều mọi người ghi nhận là các tàu bè Trung Cộng đã và đang di chuyển qua các vùng hải phận BV không bị gai thấy lại.*

*Và là dĩ nhiên Mỹ cũng không coi lời cảnh cáo của Trung Cộng là nghiêm trọng mặt khác đàm Bắc Kinh và Hồ Chí Minh đã bị sơ mẻ, dù rằng cả hai bên đều có những quan điểm bí biệt về vấn đề VN.*

*Thâm ý của Trung Cộng là muốn cho Tổng thống Nixon một cơ hội cuối cùng để giải quyết chiến tranh VN trước khi chính thức thiết lập bang giao với họ.*

*Nhưng có một điều Bắc Kinh không muốn làm vì e rằng động chạm tới Mỹ quá nhiều là không thể xảy ra thật sự. Trung Cộng không nói đích danh tới Tổng thống Nixon. Trung Cộng, ngày nay, không còn coi Mỹ là kẻ thù như trước nữa. Không đã động đến danh Tổng thống Mỹ chắc chắn là có những lý do riêng nào đó.*

*Trung Cộng phản kháng Mỹ kịch liệt không ngoài mục đích làm mất lòng BV. Và quả thật, Hanoi đã tỏ ra hài lòng. Lời tuyên bố gay gắt của Trung Cộng có thể giúp cho lãnh tụ trường của Hanoi một phần nào đáng lo mà hoàn đàm Bale sắp sửa tại nhân.*

*Trong những ngày tới đây, tuy thật rõ ràng Trung Cộng không nói đích danh tới Tổng thống Nixon. Trung Cộng, ngày nay, không còn coi Mỹ là kẻ thù như trước nữa. Không đã động đến danh Tổng thống Mỹ chắc chắn là có những lý do riêng nào đó.*

*Trung Cộng phản kháng Mỹ kịch liệt không ngoài mục đích làm mất lòng BV. Và quả thật, Hanoi đã tỏ ra hài lòng. Lời tuyên bố gay gắt của Trung Cộng có thể giúp cho lãnh tụ trường của Hanoi một phần nào đáng lo mà hoàn đàm Bale sắp sửa tại nhân.*

*Trong những ngày tới đây, tuy thật rõ ràng Trung Cộng không nói đích danh tới Tổng thống Nixon. Trung Cộng đã cho biết rằng hiện nay hay không ? Hay Trung Cộng đã chỉ áp dụng một chính sách khác một đường lối mềm dẻo hơn là Mỹ ?*

## TIN CẦN BIẾT

### Điển thuyết về dân ca thế giới tại trường QGÂN

SAIGON 14-6 (VTX).— Ông Steve Addiss nhà sáng tác điển cổ Nhật bản HK và bà Merry Addiss sẽ điển thuyết về nhạc cổ truyền và Dân ca Thế giới vào hồi 18g30 ngày 16-6 tại trường Quốc gia Âm nhạc và Kịch nghệ Saigon.

Buổi điển thuyết được đặt dưới sự chủ tọa của ông Mai Thọ Truyền Quản ty Khánh Đặc trách Văn hóa. Buổi điển thuyết có thông dịch Việt ngữ.

Vào cửa tự do

### Tuyển thợ và tài xế

SAIGON 14-6 (VTX).— Công xưởng Đô Thành cần tuyển đụng 9 thợ và 20 tài xế, ưu tiên dành cho quân nhân và cô nhi quả phụ (riêng tài xế phải có bằng lái xe hạng nặng).

Số thợ cần tuyển vừa nói gồm 5 thợ máy, 1 thợ điện 1 thợ nguội, 1 thợ mộc, 1 thợ đồng.

Mọi chi tiết xin liên lạc với Văn Phòng Công Xưởng Đô Thành số 282 đường Trần hưng Đạo.

### I. Trả lời bà Đỗ thị Ban ở Gia Định.

Hỏi : Tôi là quả phụ tử sĩ, chồng tôi đã hy sinh ở mặt trận giới tuyến hồi đầu tháng 5-72. Xin quý bác vui lòng chỉ dẫn cho tôi rõ, các con tôi được xếp vào thành phần Quốc gia Nghĩa Tử hay là thành phần tử vì ? Tôi cần phải làm đơn xin không hay đơn vị cũ của nhà tôi phải lo liệu việc này cho các chếu ?

Trả lời : Theo SVYT số 3645 TTM/TQ/TM/NSV ngày 16-4-71 của B TTM/QLVNCH, việc phân hạng này được quy định như sau :

a) Được quyền chết vì Tổquốc* và con Được lưỡu nhận là *Quốc gia Nghĩa vụ*, những quân nhân từ trận, bước bị thương tại mặt trận được đề tên vì quốc gia vì trận tử chết hay từ trần trong thời gianđiều

XEM TIẾP B TRANG 6

## TIN KHẮP NƠI

### Sách mới đã phát hành

YOGA

Của Trần Văn Khe — In lần thứ 3

Sách dày 474 trang với gần 90 hình vẽ một phụ bản Offset 4 màu rất hiếm có. Chỉ riêng hình Offset này với chi phí 30.000đ đã chứng tỏ giá trị của sách.

Sách soạn theo rất công phu, sẽ làm vừa lòng những người mới tìm hiểu Yoga, và cả những người đã nghiên cứu lâu năm về Yoga.

Phát Hành : Sống Mới

### Tịch thu 2 quả lựu đạn nằm dưới ng.

SAIGON.— Khoảng 11 giờ sáng 13-6 người ta qua lại ngang hẻm số 683 đường Trương minh Giảng phát giác được một cái gói giống hệt của cái vừa ở đây có quả lựu đạn nằm dưới nó bắt nên trong gói giấy nhìn chính tách 2 quả lựu đạn.

Bác hai người này phải báo tin cho nhân viên công lực đến tịch thu 2 quả đạn trên vô hại.

### Xe Lam cản mìn VC : 11 người bị thương vong

BÌNH TUY.— Hồi 6g sáng 13-6, một chiếc xe Lam mang số EO, 6906 chở tất cả 11 người kể cả ông tài xế vừa đến chợ Vã Xu, thuộc quận Hoài Đức. Bình Tuy thành lính cản phải mìn VC nổ dữ dội. Tất cả 10 hành khách ngồi phía sau xe đều thiệt mạng tại chỗ Con ông tài xế tên Nguyễn Ngyễn 43 tuổi bị thương nặng hiện đang bấp bênh tại bệnh viện.

### Cờ bạc bịp bị vỡ.

SAIGON.— (15-6) Lúc 6 giờ chiều 13h6, Cảnh Sát đã tuần tiễn đường Phạm ngũ Lão bắt gặp một tên trốc bài ba lá bịp khách qua đường bằng cách giao lộn ; tích thu số Bạc 500 và cờ bài đưa về bốt tên là Huỳnh Long 34 tuổi nhà đường Nguyễn Khoái.

### Coi lịch thiết quân luật sớm

SAIGON.— (15/6) Lúc 23 giờ đêm 13/6 trong giới quân chính, Cảnh Sát đi tuần tại Bến Tàn thất Thuyền, đã cùng Sĩ quan Đoàn Đa Bá Phan thị Cẩm 44 tuổi làm chủ nhà trọ tiếp khách, quân nhân gây tư bọn bị Theo lịch thiết quân luật thì những quán ăn bị đóng cửa nhưng chỉ bắt và các chiếu đã viên coi như phe. Cảnh sát liền bắt 6 cô chiếu đã viên về một trạch nhà đưa về bốt.

### Nuốt tiền Mẽo không trả

SAIGON (15-6).— Chiều qua chỗ Hải quân Mỹ tên R J.D. 39t từ Cam ranh về Saigon ngụ tại khách sạn Cao Đại đường Nguyễn T. Trung, lấy ngày thêm của lạ, chỉ mẽo nó được cô gái bán thịt sống tên Võ thị Đỗ 19t ở đường Võ Tánh Phú Nhuận đưa về khách sạn ăn gỏi nhưng sau khi ăn no nê chỉ mẽo ngủ tới sáng cô Đỗ mốc bộp thối luôn 500 đồ la giống, nhưng không ngờ chỉ mẽo thấy bịp liền chạy bắt đưa về bốt. Cảnh sát tịch thâu lại được 500 dolle trả cho chủ mẽo. Sáng 14-6 có nay bị giải tòa.

### Ngày 16/6 những năm xưa

HOA THỊNH ĐỐN 16-6 (AP) Hôm nay là ngày thứ 5 kể 16 tháng 6 ngày 168 của năm 72, và còn 178 ngày nữa trong năm.

Sau đây là những biến cố quan trọng của lịch sử trong ngày này :

1971 — Thượng viện Hoa Kỳ bỏ phiếu chống lại việc đòi quân Mỹ rút hết khỏi VN tính cho đến cuối năm.

1970 : — Đại úy Tây Đức Christian Von Hallenbec, bị quân khủng bố Ba Tây bắt cóc. đã được trả lại cho các cơ quan chính phủ Đức bằng lòng trao đổi với ny tự do của các con nhân chính trị.

1967 : — Thủ tướng Nga Kosygin hứa kiến với Tổng thống Pháp Cha les de Gaulle tại Ba Lê, mong được Pháp ủng hộ Nga Sô nhằm bước quân Do Thái rút hết khỏi các vùng lãnh thổ Ả Rập, do họ chiếm cứ trong suốt 6 ngày cuộc chiến tranh Trung Đông.

1963 : — Nữ phi phi hành gia đầu tiên của thế giới được phóng lên không gian, đó là bà Valentina Tereshkova của Nga Sô.

1962 : — Ba hoàng thân tại Ai Lao tìm cách thành lập một chính phủ liên Liệp tại Lao.

1956 : — Hoa kỳ và Nhật Bản ký kết thỏa ước hợp tác nguyên ổ 10 năm.

1949 : — Thanh trừng trong giống đảng tại Hung Gia Lợi.

1940 : — Thống chế Petain thay thế ông Paul Reynaud ở chức thủ tướng Pháp.

— Phòng tuyến Maginot bị bỏ luôn trước sức tiến quân của quân Đức quốc Xã, trong ký đệ nhị thế chiến.

1920 : — Hội đồng của Hội quốc liên họp phiên đầu tiên tại lâu đài St. James ở Luân Đôn.

1917 : — Đại hội đầu tiên của nhân quốc Nga Sô được triệu tập lần đầu tiên.

1745 : — Các cuộc vương của Marie Thérèse của Áo và Sardaigne đánh bắt quân Pháp khỏi vùng Lombardi

### Khám phá 8 bộ xương người cách nay 10.000 năm tại Ấn Độ

TÂN ĐỀ LI 15-6 (Reuter).— Tám bộ xương người, mỗi bộ xương đã khoảng một thước rưỡi và có lẽ đã có từ 10.000 năm trước đây đã được tìm thấy tại tiểu bang Uttar Pradesh của Ấn Độ.

Ông P.D Tandon phụ trách bảo tàng thông tin Ấn Độ cho các ký giả biết rằng việc tìm thấy các bộ xương nầy được thực hiện trong khu khai quật tại làng Sera Kharan.

Nhiều bộ xương thú vật đã bị chôn gần được tìm thấy tại vùng nầy. Tất cả các bộ xương nầy, đều hướng về phía Tây chứng tỏ rằng những người chôn bộ xương này theo một phong tục đặc biệt.

### Biểu tình bằng âm nhạc

DUESSELDORF TÂY ĐỨC — 14-6 (UPI) Các người biểu tình đã dùng âm nhạc trong một cuộc tuần hành chống đối ngày hôm nay để ngăn thành phố bị tái chánh ở tiểu bang Westphalia (Tây Đức)

Hai trăm sinh viên và giáo chức huấn luyện âm nhạc Cologne, đã dùng kèn và trống để lên tiếng phản đối việc tái hoàn xây cất một trường sở mới.

## TÌNH HÌNH THỊ TRƯỜNG VÀNG VÀ ĐÔ LA HÔM NAY

| | GIÁ CHÁNH THỨC MUA VÀO | GIÁ CHÁNH THỨC BÁN RA | GIÁ TỰ DO | GIÁ HÔM QUA |
|---|---|---|---|---|
| Vàng lá 24 karat 1 lượng | 26,800 đồng | 27,200 đồng | 27,500 đồng | 27,500 đồng |
| Vàng tây 18 karat 1 lượng | 22,800 đồng | 22,800 đồng | 22,800 đồng | 22,600 đồng |
| Đô la mạnh giấy 10 đồng (1 MK) | 118—279—420 | 118—275—420 | 420 | 420 |
| Đô la mạnh giấy 100 đồng (1 MK) | — | — | 432 | 420 |
| Đô la đã (MPC) (1 MK) | — | — | 385 | 385 |

## Bạch Tuyết TRẢ LỜI BẠN ĐỌC

— Ông Trần Nguyên Hồng BD/TCĐT.QĐII KBC 4579.

Nhận được thư lòng bạn như đang lời rao tìm bạn. Rất tiếc là tôi B. Tuyết không thể giúp ông được vì mục đích tìm bạn Tâm giao trên báo Hòa Bình Lăng. Cô B. Tuyết phụ trách. Mà do chính Tâm giao lo giúp các bạn bốn phương. Thế là thì không có gì cả. Ông không phải tốn một lệ phí gì hết. Chỉ cần ông viết thư trực tiếp cho chị ký tắm Thơ lòng mình muốn nói cho các bạn biết ý mà thôi.

B. Tuyết rất thông cảm tâm trạng của một lính chiến như Ông. Nhưng vì người trách nhiệm nơi B. Tuyết không giúp được ông. Mong ông hiểu mà thôi cho. Ông hãy viết thư để ngoài phong bì gửi thư Tâm giao như tôi vừa nói bên Hòa Bình chuyển hộ thì chị ký tắm giao ngay. Bạch Tuyết tôi vẫn sẵn sàng giúp đỡ vì bạn chính là người tình nhịp bạc như ông rất cần được an ủi. Riêng Bạch Tuyết chỉ có thể chuyển hộ ông bức thư này. Tôi ký Tâm Giao quyết Bạch.

— Em Khánh Yên Lê Đại Hanh Saigon —

Biết được em biên chị, chị mừng lắm đó. Từ trước đến nay rất có nhiều em phiền trách về việc không thư riêng, chỉ có em là không cho chi. Thành thật xin em em. Chỉ mới thấy đây chỉ tới nữa sự chân thật của em. Mười cho thêm chị em được lại đó và thêm thích, điều bên là phải biết nhau nhiều. Vì chị thì bao chỉ và đó luôn để bàn, nói thì nhiều. Em thì chỉ mong thư sau em sẽ nói rõ về em cho chị. Em cũng phải bên đánh dự với chị là giữ trên đó vì chị mà vì là một sự sinh cần mà luôn tiếp bệ trên việc bạc tập. Cần ơn những nhận xét và giúp đỡ cho em, chị sẽ cố gắng cái cho em đã thêm ngày nghiệp. Về các điện thì chị không được đẹp như em đoán đâu. Chị xin thành thật cho em biết mình người anh rất trong trên chiều. Em cũng cố gắng khuyên lơn và luôn an ủi chị lắm. Con người đều có số cả. Ta phải can đảm chấp nhận để có đủ nghị lực phấn đấu với mọi hoàn cảnh không may đưa đến để định mệnh gây hại. Được như vậy cuộc sống của chúng ta mới có nghĩa — Trông thư em đến xem đón nhận em.

## TÂN NHẠC ĐIỆN ẢNH

## SỔ TAY ĐIỆN ẢNH

**Tại sao Tân nhạc không được tổ chức cứu trợ ?**

Hòa bình lăng rất có cho chiến thắng, rất cả cho tiền tuyến* mà các anh chị em trong giới ca nhạc ở Tân nhạc không được phép tổ chức đại nhạc hội để gây quỹ Hòa phương phần cho tiền tuyến thì thiệt là kỳ ?

Tại sao các tổ chức đoàn thể không được phép tổ chức cứu trợ đồng bào mà các ca nhạc sĩ không có quyền làm công việc tích lợi như thế.

Thiết chưởng tôi nghĩ rằng Tôn Đa Chánh nên xét lại vấn đề này, đừng bạc chế việc lê Đại nhạc hội là « du hí ». Nếu nói du hí thì sai sẽ không phải là du hí !

Công tác là công tác chung của mỗi người dân. Ai làm việc gì được đều tích cực đóng góp cho nhân. Nhưng các nhạc sĩ ca sĩ tân nhạc hiện nay. Hy vọng vào nhà nước để lập không lại nhạc hội bán đấu giá... để lấy tiền yểm trợ tiền tuyến vào những ngày chưa nhạt thì có thiệt hại gì đến xã sinh Quốc gia và thiết hại gì đến Tôn Đa Chánh đâu nào.

Nếu Tôn Đa Chánh ở bộ, chắc sẽ có cách tổ chức cứu trợ phong lên công việc «chung» để giúp cho quy Hòa phương yểm trợ tiền tuyến.

Xin Tôn Đa Chánh xét lại. Mong thay !

THIẾT CHƯỞNG

## NGƯỜI CỦA ĐÁM ĐÔNG : THÁO SƯƠNG

● MUỐN LÀM PHIM CHO TUỔI THƠ VIỆT NAM

NGUYỄN TOÀN — ANH PHƯƠNG

Đã là một mẫu người thật đung đỉ và thâm lặng. Cô thâm lặng đến khiến tên nếp trước đám đông nhưng chỉ là một cái bóng và phải chăng điều đó là cái đẹp đáng yêu của Thảo Sương, một điều viên mảo bạc từ hơn mười năm qua «Nếu biết sắc đã là 1 buồng đi nhiều ràng buộc có lẽ tôi vẫn chuẩn bị ngay từ bước đầu» (Thảo Sương đáng đến đàu chuyện trắng thực đuyên ngày thuật thấy bắt đầu lăng lối tên tuổi bon là giới thiệu về mình. Thảo Sương cũ nữ sinh nhu mì vẫn cuối mình mái mái sống rất sách vở và sân trường cuộc đời đầy khung trong tình thương gia đình và bạnh với những giấc mơ thiếu thoại của 1 nàng tiên tiên thế. Những kỷ niệm ngọt ngào phải chăng là những buổi tổng mơ vương cấp sách tiến lay, gió con ông bước chân trên bờ tô hồng đối mà sống nên những cánh hoa Phương vì gió mang thì thầm những giong thơ TÌKH ? Nhưng rồi cô học trò ấy mới sang đều trong chợt biết mình là con gái đã tan. Vẫn cái thân thế quanh trăm trò khen ngợi tư sinh tóc đen đang đi. Thảo Sương tuy thơn thăng nhưng vẫn khác [illegible] nổi một niềm mơ ước: Bắt đầu bằng sự tham dự cuộc tuyển lựa tu tử sắc bạc do hãng Lotus Films tổ chức và bao giờ khác đã bắt lòng sau khi nhì thanh Thảo Sương vào Tạo.

Phim «Đời mắt ngươi tuổi» đã đánh dấu mặt khác quanh trong đời nữ sinh và đã làm Thảo Sương tôn chiếu được mắt đầu đi đình biết được nhuyện nay. Nhưng giao kèo đã ký sau (Ngọc Dung) phải chấp nhận «DMNX». Vẫn sự khởi đầu nan và cuối phim đã đem đã tìm Thảo Sương thật vững trên bước đường diện ảnh.

Chẳng bao lâu, « Quê Mẹ » do T.T.Q.G.B.A thực hiện nên Thảo Sương lại được mời giúp mặt đó vai tôi thật khiêm tốn nhưng đã đem lại cho nàng một tình khí. Rồi « Bốn ngày phép » của cuộc lối tan sau làm nàng phân khởi hơn với tương lai mở ngỏ đã tiếp tục nhận vai Hoa (cô lớp đó) trong phim «3 cô gái Sài Gòn» do đạo diễn Bùi Sơn Đoàn thực hiện. Phải nói ngay rằng chính cuốn phim này mới giúp cho Thảo Sương niềm tin vào điện ảnh và đạo diễn Việt Nam.

Bằng đi một thời gian, ngoại trừ những người quen biết trong giới điện ảnh còn tất cả hầu như không nhắc đến tên nàng nữa. Thảo Sương như muốn lui vào bóng tối để bắt đầu tích cực bon là xuất hiện trên khung vải sẽ đạo diễn Lê Dân là người sáng công tác đầu tiên đưới bình thức nhất vẫn xuất đề thực hiện cuốn phim «Trần Thì Diễm Châu» của Nam Phương Films. Kết quả vẫn tài chính không lớn Thảo Sương quan tâm mà nói bắc tuyển chính đối với nàng là thành thật. Lòng đạo diễn Lê Dân đã thực sự nơm tìm một tác phẩm điện ảnh khá đi đại được khích thước trong giai đoạn hồi sinh của điện ảnh VN. Trong như vậy là đã an phận để Thảo Sương vơm mộng lớn lớn một cái gì cho thêm cho Mai chạy theo vàn mình Âu Mỹ chúng ta chỉ mới thêm cố được gì ngoài những cuốn phim đã chiếu và gặp phản ứng của khán giả khi xâu thuật cuốn mình chưa tính vẻ đã thu hình những cảnh ấi ân trân trọi. Hay nhất là các nhà làm phim VN nên làm một cuộc cách mạng để quan vẻ nguồn gốc Phương chi chăng ta là một quốc gia có hơn bốn ngàn năm lịch sử thì hãy khai thác những thăng trầm của dân tộc để đựng lại những trang sử cũ bằng các tiền nhân. Hiện nay Thảo Sương đang thảo luận với đạo diễn Bửu Sơn Đoàn để nếu hoàn cảnh cho phép sẽ bắt tay vào việc thực hiện phim «Trương Đơi» phỏng theo cuốn tiểu thuyết Lăng Danh của nhà văn quá cố Lê Văn Trương.

Đề cập đã vấn đề Phim tuổi thơ, Thảo Sương tâm sự cái hoài bão mà nàng ấp ủ trong bấy lâu nay vẫn là việc cung tác với một đạo diễn nhiều thiên chí để quay một cuốn phim trong sáng lành mạnh dành cho tuổi thơ Việt Nam để nếu không được cho « Encyclopédie Japan » hay « Oscar » thì cũng vang lại cho thế giới những phát giác tài [illegible] nơi bản nhiên Hiệp nay, thiếu ảnh Việt Nam đã bị ảnh hưởng đến độ tai hại bởi những cuốn phim vô hiệp đầu tơi mầu đỏ của Trung Hoa v... những ảo thuật tinh dân [illegible] hoài đến những đại [illegible] trong sớm trong bay.

Trong ý hướng này ThảoSương đang chọn lựa những tác phẩm của nhà văn tên tuổi Duyên Anh và đã là một việc làm đáng khuyến khích.

Thảo Sương là một nhà sắc thu hồ. Mái tóc dài đen mượt ôm gọn gương mặt trong sáng với đôi mắt nhung với những cái nhìn lãm ngo ngẩn long ngoài.

Và với tháo bình cân xứng thật gọi cảm, có lẽ Thảo Sương thích hợp với «model». Tương phản với

(Xem tiếp trang 6)

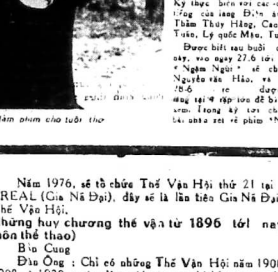

THẢO SƯƠNG - Muốn làm phim cho tuổi thơ

## TÌM BẠN TÂM GIAO

448) 17 năm nữa với tuổi học trò, bạn trai vui rất thành thật và chân thành muốn điều tình học lớp 11B. Mong nhận tất cả thư của các bạn trai gái cùng chí hướng giúp học sinh và sinh viên, điều kiện trong bình trên mọi phương tiện.

Tên: Nguyễn thuận Khoát 3223 Lê văn Duyệt Saigon 3 (trao Hộp Carrefour).

449) Người con gái viên trên 19 mùa xuân mang tâm sự buồn thích mây tím. Muốn tìm anh ta chỉ vì bốn phương để trao đổi thư từ lắc vui buồn.

Tên: Phương Lan 11 Huỳnh quang Tiên Saigon 2

450) Thanh người con gái đất Bình 20 đợi mong nhiều mặc cảm buồn nhiều chất mơ tưởng. Mong được trao đổi thư từ với tế cả anh chị bạn trên đất 4QK.

TÊN: 210/4 Võ Tánh Bình Dương

451) Mới mười lo bon trong vui lứa tuổi 18 tánh thích vui vẻ muốn tìm bạn gái trên 4QK, ưu tiên cho DL.

Tên: Đoàn Hoa. TD82/BĐQ/82 KBC : 7550

452) Người con gái học hành đang đỡ mặc cảm nghèo yêu mến nhau, tưởng Mong đón nhận những cảnh thư của các bạn trai gái trên 4QK

TÊN: 22/317 Tôn Hoa Phú

453) Nghĩ là tiu nghỉ thăng tính xa quê, 21 tuổi đời, 3 tuổi lính muốn tìm bạn trai gái tuổi từ 16-20 để sau bì nhau lúc vui buồn cần thành thật, bức bối ấm áp thư đến muộn. Có ảnh xé trăng đến.

Tên : Trương Tấn Nghĩ Đại Đội 4 TĐ 02 ĐPIQT KBC 4864

454) Ngọc Linh Ngọc Mai 2 người con gái nghèo không đẹp với lứa tuổi 16 thiếu tình thương, muốn nhịp với cuộc sống bất hạnh, ước mong đón nhận những cảnh thư chân thành từ 4QK gửi về. Thư đầu hàm ơn, hiu hoi ấm áp thư đến muộn.

Tên : 55 Mạc Văn Xiêm cũ Saigon (chuyển riêng)

455) Người con gái biết ngoan, vui lớn, tuổi 19, buồn vui lẫn lộn, chuyện nếp sống Á Đông. Thu thiết đón nhận thư của các anh tuổi từ 25-30 để sau đi và học hỏi. Cần thành thật.

Tên : Trần Hộp thư lưu trữ Chi Hoa Saigon

456) Uyên Phương, người con gái 17 tuổi khoác áo áo học trò, muốn nhiều bạn vui, thích mua sắm, tìm. Muốn tìm bạn 4 phương để tâm sự. Ưu tiên bình HQ và cho ai. Cần thành thật. Hòa bình ấm áp thư đến muộn.

Tên : Đặng thị Lanh Hộp thư lưu trữ B. Hòa (chú chuyện)

## TIN ĐIỆN ẢNH

**Phim «Nhà Tôi» sẽ cứu trợ**

Người tin tức Lidac phim cho biết cuốn phim mầu Scope «Nhà Tôi» sau đó được giới thiệu Nhật để in ra thêm nhiều ấn bản để trở về Saigon. và sẵn sàng có thể mang ra chiếu ngay khi tình hình trở lại bình thường hoặc giai nghiêm được giảm bớt. Người ta nghĩ tin trên cho chỉ biết, cuốn phim «Nhà Tôi» cũng sẽ được đành cho chiến dịch là tình đoàn là tách.

Được biết «Nhà Tôi» là một phim vui nhộn phỏng theo tiểu thuyết của nhà văn Duyên Anh. Do đạo diễn Lê Đức thực hiện với các tài tử Lasbos: Tấn, Tuy Hằng, Mai Lý Huyền, Hà Huyền Chiêu một số danh tiếng.

Đặc biệt cuốn phim này là những màn trình diễn thời trang của nhà may Tuyết Lập rất đẹp mắt do các cô ái nữ tài tử trình diễn.

Hay là phim «Nhà Tôi» sẽ là cuốn phim thứ ba hưởng ứng chiến dịch cứu trợ đồng bào nạn nhân chiến cuộc. Xin hoan nghênh một phát !

**Ngậm ngùi ra mắt báo chí và thân hữu**

Sang thứ tư vừa qua, cuốn phim dra tiếng Scope « Ngàn Ngày » của VN phim đã được chiếu ra mắt tại rạp Quốc Việt ! vì đông anh chị em bao chí và thân hữu.

Đây là một phim thước lớn xa bội tính cảm được tổng trong bốn cảnh chiến tranh do đạo diễn Thân trọng Kỳ thực hiện với các diễn viên nổi tiếng của làng Điện ảnh VN như Thâm Thúy Hằng, Cao Huyền, Lê Vân, Lê Quốc Minh, Tương Vũ...

Được biết sau buổi chiếu ra mắt này, vào ngày 27.6 tới đây, phim « Ngàn Ngày » sẽ chiếu tại rạp Nguyễn văn Hảo, và sau đó từ 28-6 sẽ được chiếu tại rạp tân đô bà con có bắc xem. Trong kỳ tới chúng tôi sẽ có bài nhận xét về phim «Ngàn Ngày»

**Ngậm ngùi ra mắt báo chí và thân hữu**

Sang thứ tư vừa qua, cuốn phim dra tiếng Scope « Ngàn Ngày » của VN phim đã được chiếu ra mắt tại rạp Quốc Việt ! vì đông anh chị em bao chí và thân hữu.

Đây là một phim thước lớn xa bội tính cảm được tổng trong bốn cảnh chiến tranh do đạo diễn Thân trọng Kỳ thực hiện với các diễn viên nổi tiếng của làng Điện ảnh VN như Thâm Thúy Hằng, Cao Huyền, Lê Vân, Lê Quốc Minh, Tương Vũ...

Được biết sau buổi chiếu ra mắt này, vào ngày 27.6 tới đây, phim « Ngàn Ngày » sẽ chiếu tại rạp Nguyễn văn Hảo, và sau đó từ 28-6 sẽ được chiếu tại rạp tân đô bà con có bắc xem. Trong kỳ tới chúng tôi sẽ có bài nhận xét về phim «Ngàn Ngày»

## Đuổi bóng Thần Vệ Nữ

● Của Y LANG HOÀNG DIỆU THUY

43

— Anh thật là điên khùng, có mấy ai mà yêu nhau tới đâu bạc tóc long.

Bông như con hồ đó. Mạnh Tùng chụp lên thân Ly Ly như một pho tượng khoa thân bằng bạch thạch, nằm im bất động.

Bé Thủy đã quỳ gối, gối đầu lên cánh đi vắng mà ngủ, bàn tay bé nhỏ đặt lên cái quai sách dựng áo quần và vài món đồ chơi.

— Thôi lẹ lên kẻo bé Thủy nó thức dậy nó thấy thì kỳ quá.

— Kỳ cái gì, không có chuyện nay thì làm sao có nó.

— Anh thật là có ý tưởng vô đạo đức.

— Con đạo đức gì được nữa, khi phải đi xa, rồi trở về thì mất vợ.

— Tại anh thiếu đồ la.

— Nhưng bây giờ anh có cả triệu đồ la.

— Nhưng em không thước về anh nữa.

— Anh thà thực chơi tất cả những gì của đi vắng.

Ly Ly: Bảo đảm cách tay Mạnh Tùng :

— Tôi không cần của thứ cả.

— Nhưng em có lỗi với anh.

— Anh đau có phải là người cứu mạng đời tôi, chính BaBa Mười Đô mới được phép nói câu anh vừa nói, nhưng ông ta không bao giờ nói. Ông ta quan niệm được yêu là tuyệt điểu tôn, không cần người ông yêu ăn nằm với mình kế khác.

— Lão BaBa mười Đô chỉ là người nhận cho em bán trinh thôi.

— Những nếu không nhận cho tôi bán trinh thì gọi con tôi đói, khi đó anh chỉ là một gã bụi đời ăn bám vào gấu quần đàn bà thôi, cho tôi bây giờ anh vẫn chưa muốn bưng tha tôi nữa.

Lại nói lên nào Ly Ly bắt Mạnh Tùng xuống khỏi mình nàng, nhưng gã bọc, ôch Mỹ nó lại chôm lên, đưa hai cánh tay bắt ghì chặt lấy đôi vai trần của Ly Ly.

Nàng khép cùng đôi chân lại cuốn nhau.

— Chúc kim long lay co tai thành cùng không ai số nổi ai chi vào đi kim dược. Anh dùng dở thứ thô chỉ cường bạo gái quê đi bố.

— Em chỉ là một con điếm Mỹ thôi, chỗ giá trị gì mà giữ.

— Thì anh cũng chỉ là thằng bồi Mỹ. Không hơn không kém mà tại là con điếm Mỹ chứ có phải là làm điếm với các hạng người như anh đâu.

Mạnh Tùng như không còn lý trí nữa, dục vọng đã khiến Tùng quên hết nhân vị con người.

Ly Ly nghiến răng mà nói.

— Tôi không ngờ đã chọn lầm anh là chồng anh thật là một tên vô liêm sỉ.

Cô sung sướng gì khi anh hiếp dâm một con điếm Mỹ.

Nhưng Mạnh Tùng vẫn cứ đàn ngửa Ly Ly xuống khi nàng co chân lên đạp gã xuống.

Cuối cùng Ly Ly mệt nhoài, buông xoài hai ray chân và

(Còn nữa)

**Thế Vận Hội thứ 19 năm 1968**

Thế Vận Hội thứ 19 năm 1968 tại Mexico (thủ đô Mễ Tây Cơ) có hai đặc điểm : 7.500 lực sĩ từ 112 quốc gia tham dự (con số kỷ lục) và Thế Vận Hội Mexico mãy tổ chức trên một địa điểm cao tới 1.500 thước trên mặt biển.

Đặc biệt kỷ lục nhảy xa phi thường của lực sĩ BOB Beamon gần 10 thước.

**Thế Vận Hội thứ 20 năm 1972 tại Munich**

Năm nay Munich tổ chức Thế Vận Hội thứ 20. Đây là lần thứ 3. Đức quốc đứng ra tổ chức Thế Vận Hội. Lần đầu tiên Đức được gia trọng trách tổ chức Thế Vận Hội.(do Hội Đồng Quốc Tế Thế Vận Hội giao cho) là vào năm 1916 nhưng bị hoãn vì chiến tranh.

Thế Vận Hội thứ 20 này sẽ được phát thanh, TiVi, radio theo dõi hơn bao giờ hết...

Đặc biệt : một bảng tính điện tử không lồ để tính ngay ra các thành tích đạt được, và một tấm mãi ảnh sáng có thể đọi qua, vì đại chu kín cả vận động trường, diện tích 85.000 thước vuông.

# VẼ VỜI

## Những kỷ lục lý kỳ nhất thế giới

☆ CÁT HỮU dịc'

(TIẾP THEO)

Năm nay, sau 52 năm gắc lại, môn bắn cung lại được ghi vào các môn ganh đua tại Thế Vận Hội. Như vậy tất cả sẽ có 22 môn thể thao ganh đua trong Thế Vận Hội Munich 1972.

Số có 146 nước tham dự (kỷ lục) nhưng có lẽ vẫn chưa có mặt Trung Cộng.

**Thế Vận Hội thứ 21 năm 1976**

Năm 1976, sẽ tổ chức Thế Vận Hội thứ 21 tại MONTREAL (Gia Nã Đại), đây sẽ là lần thứ Gia Nã Đại tổ chức Thế Vận Hội.

**Những huy chương thế vận từ 1896 tới nay (20 môn thể thao)**

Bảo Cung

Đồng Ông : Chỉ có những Thế Vận Hội năm 1900, 1904 1908 và 1920 trước đây mới có môn thi bắn cung. Và Thế Vận Hội 1972 nay mai tại Munich, cũng sẽ bắn cung.

Những thành tích cho tới nay về bắn cung như sau (đàn ông) :

Bỉ : 10 huy chương vàng 5 huy chương bạc, 2 huy chương đồng.

Pháp : 4 vàng. 5 bạc. 6 đồng.

Mỹ : 3 vàng - 5 bạc- 5 đồng.

Anh : 1 vàng, 1 bạc.

Úc : 1 vàng

Hòa Lan : 1 vàng.

Tây Ban Nha . 1 bạc.

-(CON NỮA)

## Ý DÂN Ý TRỜI

DÂN QUYỀN

phụ trách

**Kêu oan cho chồng**

Phanrang ngày 1-6-1972

Kính gửi Ông Tổng Trưởng Bộ Quốc Phòng

Đại Tướng Tổng Tham Mưu Trưởng QLVNCH.

Tại Saigon.

Kính thưa Ông Tổng Trưởng Đại Tướng Tổng Tham Mưu Trưởng.

Tôi kỳ tên dưới đây Võ thị Thanh Tâm. 37 tuổi, của cưới số 0067266 cấp tại Phanrang, ngày 20-12-58 hiện ngụ ấp Tánh Giang xã Phan Rang tỉnh Ninh thuận.

Tôi trân trọng đến trình cùng Ông Tổng Trưởng và Đại Tướng cùng xét cho một việc như sau : Chồng tôi là Ngô Đức Hùng, 37 Nghĩa quân quốc định, số quân 55/405.623 được biệt phái ngoài Ty Điền Địa Ninh thuận từ tháng 5-1970.

Nay do vào thư số 2196/QP.NV. GSV BP.K ngày 24.4 72 của Bộ Quốc Phòng, nói chung tôi được Bộ Cải Cách Điền Địa và Phát Triển Nông Nghiệp giao hoàn Quy Bộ.

Kính thưa ông Tổng Trưởng Đại Tướng.

Nếu vì tình thế khẩn trương hiện tại mà chồng tôi được Bộ Quốc Phòng gọi như các quân nhân cùng chức biệt phái khác, thì tôi không thấy buồn, tôi lại còn cho đó là ý sinh đự ý hoặc tôi hiểu thuyết công vụ nơi Bộ CCĐĐ và PTNNM giao hoàn, thì là sự đi nhiên. Đáng ngờ, chồng tôi bị gọi lại lo vì lý do cách mạng xét ở Ngô Quốc Nhân Ngô thị Dung và Trần thị Quế Bình phục vụ tại Tiểu Khu Ninh Thuận. Thuế nhà của chồng tôi Sở xích nhà đó có nhiều lý donai tôi không thể kể hết trên đây nay Tôi chỉ xin ra vấn đề điều trên vì trong lịch phạt chồng tôi có ghi «Nộp Vũ đề được Bộ quan thanh tra Quân đoàn 2 đến điều tra vụ lập biên bản».

1. — Ngày 9.7.71. chồng tôi có nhận được giấy mời do Đại tá Đỗ văn Đức Chủ tịch Ủy ban điều tra xét xử đã [illegible] nhưng lúc đó chồng tôi đang bị bệnh nên không đến được. Nay vì chồng tôi phải phục vụ trở về lại Quân Đội thì quá vô [illegible] biệt !

Chồng tôi ra đi đã lại cho tôi 7 con dại. 1 đứa gần 20 tuổi, kế thêm 1 số bà con thân nhân chạy giúp tôi Qui Nhơn và tế tức với gia đình chồng tôi, họ cũng cần sự giúp đỡ của chồng tôi.

Hoàn cảnh ấy xin Qui vị nghĩ thương giùm, tôi phân đơn bà yêu đuổi đàm đang sao cho hết ?

Vậy sự thật trình bày trên, kính xin Quý vị công tòa cứu xét hoàn cảnh cho chồng tôi được hưởng trường hợp biệt phái ngoại ngạch cho khỏi có lệnh gọi tập thể.

Chồng tôi xin chân thành tri ân Quý vị.

Kính đơn.

VÕ THỊ THANH TÂM

**Ý Kiến Dân Quyền**

Xin ông Tỉnh Trưởng Phan Rang cứu xét giúp một vụ.

## TIẾNG NÓI QUAN CÔNG

GS THU PHONG

phụ trách

**Quân nhân loại 2 đi về đâu ?**

Kính gửi,

Ông cựu nhân Bộ Binh xin ông vui lòng tại đăng trên mục Tiếng nói Quan Công.

Tôi thể quân nhân loại 2 hiện đang phục vụ tại các đơn vị không tác chiến trên 4 quân khu.

Đã nghe nói có một quyết định của Bộ Tổng tham mưu QLVNCH đề đưa quân nhân loại 2 trở về những đơn vị tác chiến. Vậy tin đồn có sự thật hay không ?

Và tuân thể quân nhân loại 2 có bỏ đồng quân định 4 quân khu, đã giảm phi mà nay đã có một số quân nhân loại 2 đã bị các đơn vị đưa trở về những đơn vị tác chiến rồi. Vậy số phận những quân nhân loại 2 đã có được Bộ Tổng tham mưu cứu xét lại tình trạng quân nhân loại hai không ? Và sau phải biến sân vòng cho quân nhân loại 2 rồi. Nếu sau nay những quân nhân loại 2 vào tình trạng nay sẽ khiếu nại ở đâu ? Và biện giờ quân nhân chăng tôi cần phải tại chỗ mà thôi cho đến cho vào khóa mà đi khỏi quân đoàn nữa.

Toàn thể quân nhân loại 2. tiếu 4 quân khu gửi với đoàn chúc nay. Xin quý bên vui lòng giúp đỡ để tái đăng trên báo cũng quý đang và để cho Bộ Tổng Tham mưu Thân Trọng. Sau đây toàn thể quân nhân loại 2 xin. Thành thật cảm ơn tất cả quý Bạn của đăng.

Toàn thể quân nhân loại 2.

Đồng ký tên

Nguyễn văn Mạnh

Nguyễn văn Bổn

Nguyễn Khanh

**Ý Kiến Thu Phong**

Chưa có quyết định về vấn đề này.

Kính Gửi :

Ông Cựu Sư Thu Phong « Thu Trách mục tiếng nói Quân Công » Nhật Báo Hòa Bình.

Chúng tôi một số Quân Nhân và Công Chức biên phục vụ tại Tỉnh Long Khánh. Kính nhờ Cựu Sư giúng lên tiếng nói (mục Quân Công) để xin Cách Quyền Tỉnh Long Khánh giải quyết cho chúng tôi một việc như sau :

— Vào đầu tháng 4-1971 Chính Quyền Tỉnh Long Khánh có cho phổ biến cán cắt Ty — Sở trực thuộc tỉnh lên cho tất cả Quân Nhân Công Chức biết là Tỉnh đã lấy lạc và được Công Ty SIPH của Pháp nhường lại cho một là đất phần bên ngoài đầu tỉnh, để thành lập Khu Cư Xá Ty Do gồm có 2 Khu : Khu Quân Nhân và Khu Công Chức. Mỗi Công Chức được mua 1 lô 5m x 25 mét với giá tiền 100 đồng 1 mét 2 cộng chung phí tổn đã đạc và thuế trước bạ 17.000 đồng. Mỗi Quân Nhân được mua 01 lô 10m x 35m với giá mét 1000 1m2 cộng chung phí tổn đã đạc và thuế trước bạ 32 000đ (Xin nói cho rõ thêm là về phần Q. Nhân, SQ Cấp Tá trở lên, được mua 1 lô gồm 4 lô cho Cấp Úy được mua một lô, Hạ sĩ quan trở xuống không được mua) Chính quyền đã ra lệnh thu tiền kể từ ngày 20-4 đến 5-5-71. Số tiền thu được trong 2 Khu đó của Quân Nhân v. Công Chức khoảng 10.000 000đ (Mười triệu đồng).

— Tính từ ngày chúng tôi nộp tiền mua đất đến nay đã hơn 1 năm mà chưa thấy chính quyền giải quyết dứt khoát để chúng tôi có miếng đất làm nhà cho gia đình trú ngụ.

Chúng tôi có đọc bài thi được biết Ở số cạp lên bên Quân Đội cũng như Công chức đã sang nhường khu đất của mình lại cho người khác, nên không quan tâm đến vấn đề này nữa. Nên chúng tôi có những thắc mắc như sau :

1/ — Chính quyền đã thiết Công ty Sipho đã đăng [illegible] thành tựu và [illegible] cho chúng tôi [illegible] nay chưa giải quyết xong.

2/ — Số tiền lãng phí [illegible] những Quân Nhân và Công Chức đã nộp là [illegible] Nguyễn Văn Thiệu Nguyễn Cao Kỳ Nguyễn Văn Thiệu Nguyễn Cao Kỳ Nguyễn Văn Thiệu Nguyễn Cao Kỳ

# Trong cơn giông bão

Truyện của TẠ QUANG KHÔI

—15—

PHẦN THỨ NHẤT

## CHƯƠNG 2

Ông nâng ly rượu lên uống một ngụm lớn. Ông hội dõng nói :

— Con nhỏ coi vậy mà dại khờ lắm, chả biết gì hết đâu, anh Lung.

Ông dược sĩ gật gù :

— Vậy thì tốt chớ sao. Trên Saigon, con gái bằng tuổi chú Huệ là quá quắt lắm rồi.

Tôi cũng nghe nói.

—Vì vậy, tôi mới không cho thằng Dụng lấy gái Saigon. Nhà tôi cũng đồng ý với tôi về vấn đề đó.

— Anh chị tính như vậy là phải lắm.

Bà dược sĩ chợt xen vào :

— Tôi rất sợ cái loại con dâu cái nhau tay đôi với mình.

Bà hội dõng phụ họa :

— Cái hạng con dâu ấy thì đem trôi sông hết cho rồi.

Ông dược sĩ đùa :

— Không chừng các bà lại bị chúng nắm cổ nhét xuống sông đó. Chúng nó bây giờ đông hơn các bà, lại đoàn kết rất chặt chẽ.

Nói xong, ông cười phá lên. Ông hội dõng cười theo. Bà dược sĩ trề môi :

— Sức mấy mà chúng tôi bị chúng nó ăn hiếp !

Bà hội dõng :

— Với lại nhà tôi cũng chưa đến nỗi vô phước như vậy.

Ông dược Sĩ hỏi ông hội dõng :

— Hình như anh chị có một cháu đang du học bên Pháp, phải không ?

Ông hội dõng gật đầu :

— Dạ. Thì thằng Thuận là bạn học cũ của cháu Dược đó.

Ông dược sĩ :

— Vậy hả ? Thế thì anh chị phải đề phòng đó. Tôi nghe nói bọn thanh niên ta sang Pháp là hay mê đàm lắm. Anh chị mà có con dâu đâm thì hết trông cậy, có khi mất luôn con nữa.

Ông hội dõng :

Tôi cũng lo như vậy. Nói cho ngay, đến bạn mình sang Pháp bây giờ cũng khó mà cầm lòng cho đặng.

Ông dược sĩ lại cười phá lên .Bà hội dõng lườm chồng, trách :

— Ông chỉ chịu giữ mồm giữ miệng gì hết. Có con Huệ ngồi đây mà chỉ ăn nói nhảm nhí.

Bà quay sang bảo con gái .

— Thôi, mày không ăn nữa thì vô đi. Xin phép hai bác rồi dọn lên.

Huệ mừng rỡ, vội buông bát đũa, hấp tấp dứng lên rồi sợ mẹ đổi ý hoặc ai giữ lại. Nàng cũng kính thưa :

— Xin phép hai bác cho cháu vô ạ.

# CÁNH BẼO VÀNG Y

● LE XUYEN

302

## CHƯƠNG IV

— Thì có thể vậy, nhưng nếu có gì lạ thì mình cứ việc gặp nhau chớ có sao đâu ? Mà gặp nhau thì cũng y như vầy chớ không khó gì nữa đó nghen ? Em phải giao hẹn trước. Cái này là giao hẹn thiệt đó !

Bảy nhíu mày.

— Chớ còn như cái gì nữa ?

— Thiếu gì cái như. Biết đâu anh cho đời nầy đời nọ nữa ?

— Như vầy là quý rồi.

— Tốt lắm. Và đừng hỏi này hỏi nọ nữa đó nghen ? Miễn thì nào anh về đây mà em gặp được là em gặp liền. Em chỉ hứa với anh như vậy.thôi, em xin nói thiệt.

— Còn sao thì em gặp anh không được ?

— À bị kẹt cái gì đó.

Bảy tỏ vẻ không hài lòng .

— Rồi em nói em bị kẹt lúc nào mà chẳng được ?

Tho hỏi tiếng .

— Anh sao có lúc nhân nhân như dân bà ! Hễ em nói kẹt là kẹt thiệt. Anh đã quen với em rồi mà anh chẳng hiểu gì hết sao ? Tôi cái chuyện., đời con gái của em mà hễ em thấy là không có kẹt gì hết. em còn buồng tay cho anh liền kia mà ? Và thôi cần dợi anh phải nói thêm một tiếng nào hết. Hồng chớ sao ?

Bảy gật đầu, cười mặt :

— Nhớ.

Tho gượng hồn nhiên trở lại và hỏi Bảy :

— Còn phần anh ? Rồi anh đi luôn thì sao ?

— Có anh Năm đây.

— Cả tỷ như... lâu lắm em không gặp anh rồi vào lúc nào đó em muốn kiếm anh, muốn hỏi thăm tin tức về anh mà lại không gặp được anh Năm... Rồi anh Năm dọn nhà đi nơi khác thì sao ?

Bảy phì cười :

— Đến lượt em hỏi lẩn thẩn.

Tho gượng cười theo :

— Thì... hỏi phòng ba.

— Hỏi theo điệu... giả tỷ ?

— Kêu ngay người ta hả ? (Tho thở dài ngang). , Thì ngoài ba ngày qua là chắc ăn...

— Cái gì đã qua mà chẳng chắc ăn ?

— Không hai đứa mình đã sắp đặt cho ba ngày qua chớ ! Đâu y hơn đó chớ chẳng sai chạy chút xíu nào hết nhưng bắt đầu từ hôm nay trở đi thì rất cả sẽ đều theo điệu... "giả tỷ" theo điệu "nếu". Và như vậy mới là... chắc ăn !

— Chắc ăn cái không chắc ăn ?

— Ừ... đúng, sao bả ? Sau nầy làm sao biết tin tức về anh ?

Bảy lại không bằng lòng.

— Sao em sụt từ nẫu hoài vậy ? Trước em còn hỏi ; sau nầy làm sao "giả" anh, bây giờ thì lại chỉ để "biết tin tức" ! Em càng hỏi tới, em càng đẩy anh đang ra xa thêm !

CÒN NỮA

# 5 GÃ ĐÀO NGŨ

TÔ-VAN

215

Minh reo lên khen ngợi :

— Thằng này đánh hay quá, hắn lại có mưu mẹo nữa ! Đánh đòn đó mới liều à !

Không biết thằng nào đó chúng mày, có đứa nào biết thằng đó không ?

Thằng Ty có trề môi là Thổ Công vùng này vì hắn trộm trịa, chơi với ai cũng được nhưng hắn cũng không biết gã thanh niên vừa đánh gục gã an ninh để cướp lấy khẩu súng sáu trên tay gã an ninh là ai ? Ty nói :

— Không biết thằng nầy ở đâu nữa ! Có vẻ lạ lắm nên mới bị mấy gã an ninh tính bắt đánh đập như thế nầy nhưng chẳng may lại gặp phải thứ dữ rồi mày ơi !

Bọn an ninh địa phương có 4 đứa vây đánh 1 đứa thì 1 đứa đã bị gã thanh niên đánh gục rồi ! Mới gã an ninh địa phương như nóng tuột khi thấy bạn của hắn bị đánh gục và cướp mất súng nên đã bấm cò bắn vào gã thanh niên vừa đánh gục bạn của hắn nhưng gã thanh niên như đoán biết dự định của gã an ninh vừa nổ súng, hắn lẩu mình tránh rất lẹ làng làm thằng Hùng cười nói :

— Thằng nầy nhứt định phải là lính rồi, chúng mày thấy hắn lẩn mình tránh lẹ làng không ?

Minh cười nói :

— Có lẽ hắn là Thủy Quân Lục Chiến hay là Dù nên tránh lẹ làng lắm. Mấy cha Dù và Thủy Quân Lục Chiến mà tránh đạn thì nhứt rồi ! Bọn họ xông phong vào trận địa mà vừa xung phong vừa lẩn mình tránh đạn để dang nên bọn Cộng Sản mới ngán mấy chả đó à !

Gã thanh niên thấy bọn an ninh dám nổ súng, gã đành phải hắn trở lại. Gã thanh niên xử dụng súng lục rất hay, thành thạo lắm Hùng nói :

— Mày nhận định đúng thằng chả này nhứt định phải là Dù hay Thủy Quân Lục Chiến nên lối bắn súng của hắn cũng điệu lắm !

Minh nói :

— Tao sợ thằng nầy cầu rồi, bạ mấy thằng an ninh nầy bằng súng sáu thì hơi phiền đó nghen ! Mấy thằng an ninh nầy là con cưng của Ông Tỉnh Trưởng...

Ty nói :

— Gặp phải thằng liều và ít kiêng mày thì cái gì mà chẳng dám làm. Làm xong rồi đi trắng vào Quân Lao nằm chờ ra trước Tòa Án Quân Sự Mặt Trận là cùng chứ gì nữa !

Minh reo lên :

— Bịn hay quá chúng mày ơi ! Thằng đó bắn trúng tay thằng trưởng ban An ninh rồi rồi, súng rơi rồi ! Nó sắp chuồn đó...

Bọn thằng Ty, thằng Hùng quay lại thấy quả gã Trưởng ban An ninh bị đạn trúng tay, súng đã rơi xuống còn gã thanh niên thì phóng mình chạy thẳng ra phía bọn Minh Ty và Hùng đứng cùng với mấy đứa bạn. Thằng Hùng nói lo :

— Giữ thằng đó lại đi mày Minh ?

Minh quắc mắt nói :

— Giữ làm gì ? Những thằng đó cần phải giúp cho hắn chạy đi, chớ mấy thằng Trời đánh an ninh địa phương nầy, tao chịu không nổi !

Gã thanh niên vừa chạy đến chỗ toán lính Biệt Đội đứng ngay sau toán lính nầy giữ bắt hắn lại nên vừa đến nơi, hắn đã chĩa súng dọa làm Minh dám ớn, nói :

— Chạy đi, làm gì mà dọa như thế !

Gã thanh niên vẫn cảnh giác để phòng tay vẫn chĩa súng sáu vào đám Minh Ty, Hùng và bọn lính Biệt Đội đứng, bỗng Hùng la :

(CÒN NỮA)

# TRỨNG MẸ

TÚY-HỒNG

PHẦN 5

## CHƯƠNG 8

Thủy quay ra :

— Hãy nghĩ rằng tôi đang buồn ghê gớm trong lúc này.

Căn hừ hừ, Thủy tiếp :

— Dù sao, lâm chồng cũng sướng hơn làm vợ làm cha cũng sướng hơn làm mẹ.

Căn uống xong hớp rượu :

—Nếu tôi là đàn bà, tôi khôngbaogiờ có thai âu tố, vung rỉ, bừa bãi như em được.

— Anh cấm tôi có thai, sao anh không cấm anh trước đi !

Căn cười :

— Con gì nữa ? Tôi như một hoạn quan, một tu sĩ sống bên em. Nếu em có đọc cuốn « Tiếu ngạo giang hồ" em sẽ nghĩ rằng chồng em đang học môn « Tịch tà kiếm pháp"; — Lại sao tôi để đến đứa con thứ năm anh mới trở chứng ? Sao anh không trở mặt từ đứa con đầu tay đi ? Tôi buồn lắm ..

— Nỗi buồn của tôi mới đáng kể. Nếu có thấy được tôi buồn như thế nào lúc nầy...

Thủy bĩu môi :

— Tôi nghĩ phục những con đơi cái, chúng nó có mang theo ý muốn, lúc nào muốn có thai thì có thai, lúc nào không muốn, thì không có chúng nó thật tài, lúc nào chúng không muốn có chửa thì chúng có cách dồn đầy ra ngoài hết. Tôi có một người chồng như anh, tôi thật buồn... Buồn hết sức rồi đó ! Anh đã già rồi, anh ở trong hạn tuổi tôn quân chứ đâu phải chỗ nhứt gì, anh nói năng đã man như vầy làm tôi chán quá ! Ngày tôi sanh đứa con đầu lòng anh mua tặng tôi một cánh hồng Đàlạt, anh cầm tay tôi, bịp vào nắm ngón một lúc. Ngày sanh đứa con thứ hai, anh dặt kỷ niệm tươi đầu giường, ngồi xuống bồi hồi hồi lâu. Thằng Cu tí ra đời, anh cuống quýt chăm lo, nói cười lẩn lộn, thằng con trai mong đợi giống anh như ý muốn. Thằng bé tí ra đời, làm cha quen rồi nên anh không mừng nữa... Lần mang thai nầy, Sử khanh giả trò giọng ma cô . Được đứa con nầy do tôi làm ra. Hoặc là tôi sẽ đẻ ra một cái trứng không cỏ; hoặc là tôi sẽ đẻ ra một đứa con lai Mỹ, Đại hàn, Phi luật Tân ..

Thật đáng tiếc, đáng giận không biết bao nhiêu mà kể cuộc tình duyên nuôi đẹp cho đến bây giờ... Những ngày hôn nhật tực tở như những ngày sinh nhật. Có mang lần nầy buồn như chửa hoang.

Thủy ngồi lên bắm chuông, chị Hai vào Thủy bảo :

— Đem em vô dầy chơi.

Thủy ngồi theo lưng chị Hai bảo Căn :

— Trong lúc nầy nếu anh là một cố vấn vai của tôi, tôi sẽ dở buồn nhiều...

Con Gi với thằng Tí chạy vào leo lên giường mẹ Thủy ôm đầu hai đứa, đầu con Gi méo đầu thằng Tí gẻ ghẻ.

Thủy hỏi đứa con gái :

— Con ai ?

— Con mẹ.

— Thương ai nhất ?

— Thương mẹ.

— Thương dì ở đâu ?

Con Gi chỉ vào bụng, Thủy cười :

— Thương mẹ để trên đầu.

Thủy hỏi thằng Tí :

— Con ai ?

(CÒN NỮA)

# BẢN TANGO CUỐI CÙNG

LỆ-HẰNG

— 113 —

## CHƯƠNG 5

— Đừng hút nhiều quá em sợ anh ho.

Chàng nhún vai.

— Đáng nhẽ em phải sợ nhiều thứ cho anh nữa.

Tôi tỏ dài :

— Em không có quyền.

— Em có quyền, vì anh yêu em.

— Còn Lan Chi ?

— Tình yêu dành cho em khác và ngoài Lan Chi.

Tôi ngửa mặt cầm ơn trời đất tôi cúi mặt cầm ơn đất:

— Em không ghen với Lan Chi nữa anh ạ.

— Tại sao lại ghen em khác nàng kia mà.

Tôi định nói với chàng khác Lan Chi có nghĩ là mình đứng xa xa mà nhìn nhau, cười cười nói nói với nhau, cho với Lan Chi thì gần thật: gần, nhưng ngượng quá tôi đành đứng im.

— Em thích lấy chồng chưa ?

Tôi cúi mặt :

— Em chưa thích nhưng có lẽ cần thích vì dù sao em cũng lớn rồi. Mẹ thương em mẹ không nói sai, mười chín tuổi không lấy được chồng đời sẽ gian nan. Lấy chồng muộn quá hạnh phúc chưa như dấm đằng như bỏ hòn vì cả hai đều đã chai lì. Em sợ thứ hạnh phúc chai lì lắm em sợ thứ hạnh phúc có được nhờ tính toán mưu mô.Hai người già rấp vào nhau sẽ chẳng biết gì là ngọt ngào, chỉ còn là nhu cầu phải không anh ? Dù sao em cũng phải thương chồng như mẹ em đã thương ba em. đáng nhẽ em không nói thật với anh ý nghĩ nầy nhưng em. em không thích dối anh, mong anh hiểu cho em.

Chàng gật gật :

— Anh hiểu và vì thế anh thương em hơn. Nếu em hạnh phúc anh vui, dù anh xót xa.

Tôi long lanh ngẩn mắt :

— Trời chỉ cho mình bấy nhiêu thôi, chút xót xa. chút bùi ngùi khi nhớ đến nhau.

Chàng hỏi :

— Mình xa nhau vì Lan Chi hay vì tôn giáo hở em ?

Tôi mím môi :

— Dĩ nhiên vì Lan Chi, bởi Chúa bao giờ cũng vượt lượng hơn loài người.

Chàng cười khẽ :

— Nghĩa là tại anh.

— Nhưng mình đã xa nhau đâu ? dễ gì xa nổi anh.

— Anh đi lính cả hai người đều thương anh hơn.

Tôi chúm môi :

— Em thương anh từ lâu rồi.

— Em đã từng phải không ?

— Sao anh biết ?

— Anh không biết thì ai biết vào đây nữa.

— Đoán anh vào em mừng quá quên ăn.

— Vào gặp thầy rồi anh đưa đi ăn.

— Sao anh bảo không ra ngoài được.

— Cũng liều chả lẽ để em đói.

— Thôi không cần có bánh gì cho em chút cũng được.

— Em vẫn còn nhớ thương.

Tôi theo chàng đến gặp thầy. Thầy đang đọc sách, chiếc vông đu đưa nhẹ như tâm hồn thầy muốn dời thanh bình.

— Thưa thầy có Trang đến.

Thầy ngừng nhịp vông đưa mắt nhìn tôi, gương mặt vẫn bình thản nụ cười hiền thoáng qua nét mặt, bỉ mặt hơn mọi bí mật là nụ cười của thầy. Nụ cười không cho thấy đôi hàm răng nụ cười không lộ một nét tộn rằng. Gương mặt thầy vẫn muốn đời thanh thản không buồn không vui.

(CÒN NỮA)

# TÌNH YÊU VÀ HẬN THÙ

NGUYỄN THANH CẦM

## 2

Anh thấy hắn rất khéo léo, một thứ khéo léo như có dự mưu, như thứ nghề nghiệp, hay như một chiến thuật nhứt mỗi, một kỹ thuật hồi cung. Những lời lẽ hắn vừa trình bày làm anh tưởng tượng đến những chông gai nơi Côn Đảo. tù chung thân khổ sai, ngồi sà lim... mà cụ Cử đã có lần khuyên nhắc anh. Cái hăng say của anh, cái dưa dáng, dịu dàng của hắn, đã giúp anh lấy lại được bình tĩnh trong tâm hồn. Anh biết đó chỉ là những đòn tâm lý sâu sắc, chắc nịch mà hắn giáng vào tâm não anh. Bỗng dưng, như anh Nga dẫn dần hiện rõ trong trí anh. Anh thầm đoán: chắc chắn lúc nầy Nga đã biết anh bị bắt một cách bí mật. Anh tưởng tượng đến cái tâm trạng bối rối và buồn rầu của Nga đến mức độ nào, khi Nga hay biết tin nầy. Anh nghĩ đến cụ cử và anh thấy hối hận. Vì nếu cụ cử hay tin anh bị bắt thì, một là cụ sẽ rất lo ngại, sợ hãi về bài thơ mà cụ đã cho anh đọc. Biết đâu qua những cuộc điều tra tân nhân anh lại chẳng liên khai ra xuất xứ của bài thơ. Lúc ấy, chắc-chắn Mật thám Pháp sẽ chẳng khi nào không tìm bắt cụ để có thêm yếu tố theo dõi, điều tra. Hai là cụ sẽ rất bực bội vì anh đã không chịu nghe lời khuyên hệ trọng của cụ. Cụ sẽ vô cùng hối hận buồn phiền khi thấy rằng, dù đã bạo gan hết mái đầu, tuổi đã trìu nặng trên vai, và kinh nghiệm đã dày dặc, nhưng vẫn chưa hót đại khờ. Mỗi lứa tuổi sẽ có một cái dại và không có cái dại nào giống cái dại nào hết.

Nhưng, với anh, cho dù có phải tra tấn đến chết, anh cũng sẽ chỉ im thầm chịu đựng. nhất định anh không khai bất cứ một ai, một chi tiết nào về bài thơ.

Những ý nghĩ vẫn vơ tiếp diễn trong đầu óc anh, bỗng nhiên bị nhân đứng, khi tiếng người "đồ tiểu vang lên :

— Thôi ! Bây giờ đã quá hai giờ sáng. Mọi công đi ngủ ! Sáng mai chúng ta lại cùng nhau mạo đàm.

Nói đoạn hắn đưa tay xuống phía dưới bàn chuông. Tiếng «reng reng» vừa chỗi lên thì lập tức, hai tên mặc áo Kaki vàng đã mở cửa, hiện ra lù lù như hai pho tượng đá im lìm, lạnh lùng. Hắn hất hàm nhẽ nhẹ đưa mắt nhìn hai người.

Như một mệnh lệnh câm, hai tên khóa tay anh lại, dẫn ra ngoài,

Cửa phòng từ từ đóng chặt,...

x*x

Ba ngày ngặng nề uất nghẹn, trôi đi chậm chạp !

Bị nhốt trong một gian nhà chật hẹp với bốn bức tường bằng những tấm đá xanh kiên cố, chỉ có một cửa sổ vô duy nhất, đường kính chừng 30 phân, có song sắt hình chữ thập to bằng cổ tay anh cảm thấy thời gian như ngưng đọng. Mỗi ngày như kéo dài vô tận, nhất là những đêm không ngủ, thức trằng vì muỗi đốt. Giấc dài dằng, triền miên của thời gian mới tại sao lâm sao ! Thời gian đối với anh lúc nầy, đúng là một hình phạt cay nghiệt nhất.

Căn nhà được xây cất cạnh một giòng sông thơ mộng Xa xa là dãy núi đá mờ xanh Mỗi buổi chiều, Khi hoàng hôn mơ hồ, lảng đảng trên cảnh vật, anh lại ngồi bên cửa sổ, hướng mắt, nhìn xuống giòng sông lặng lẽ, nhìn mấy con thuyền buồm thanh thản lướt trên mặt nước xa dần, rồi mất hút khỏi tầm mắt anh. Và, những con thuyền khác vẫn đều đều tiếp nối, trôi theo chiều gió. Đôi lúc anh mơ màng quên bẵng mình đang là kẻ tội đồ đối theo mấy cụm mây vàng tự do bay lơ lửng trên không, đua nhau tắm ánh nắng vàng ửa bên chiều. Cảnh vật bao la, huyền hoặc, không gian mênh mông vô tận, càng làm cho con người anh trở nên bé bỏng, bé bỏng đến hầu như vô nghĩa.

CÒN NỮA

# VÌ SAO KHUYA CÔ ĐỘC

NGỌC LINH phóng tác

## CHƯƠNG 19

Ông rít một hơi thuốc dài :

— Tôi phải làm cho nó biết tay tôi !

Bà Phương bình tĩnh tiếp :

— Vì Quân sợ sẽ dùng vào chỗ nhược của ông phải không ?

Ông trừng mắt nhìn Bà :

— Uả sao Bà nói kỳ vậy ?

Bà Phương dõng dậy bước lại gần kề bên đặt nhẹ tay lên vai chồng ôn tồn hòa dịu :

— Thật ra thì những lời nói của Quân không phải là hoàn toàn vô lý đâu !

Ông Lương quay đầu lại trừng mắt :

— Bà bảo sao ? Bà bảo rằng nó có lý à ?

Hay là Bà.

Bà vuốt nhẹ vai ông :

— Ông đừng nóng nảy, Không phải là tôi rồn thành chuyện ấy đâu. Trước kia tôi đã nhắc ông nên tìm cách để phòng đáng lẽ ông không nên cho mướn ngôi nhà ấy.

Nhưng con người có nhiều khi phải đành khuất phục trước số mạng bây giờ chuyện ấy đã xảy xa.

Lần trước chúng ta đã dùng toàn lực để ngăn cản tình yêu của Tâm kết quả là một tấn bi kịch đầm máu sau đó tôi thường nghĩ có lẽ chúng ta đã đối phó quá mạnh chúng ta đã đẩy Tâm vào chân tường hay lên một tợi giây đàn mà thằng lâm cho bị đứt ngang.

Thật ra thì Phi là một thằng trai hư hỏng chúng ta phải đối rất đúng cỏn Quân thì....

Ông Lương chặn ngang ;

— Bà nghĩ rằng Quân là một thằng tốt hả ?

— Ông đừng nóng nảy để thằng thằng tôi sẽ nói hết cho ông nghe.

Bà vuốt vai ông tiếp :

— Thật ra tôi cũng nhận rằng Quân không hoàn toàn xứng với con Tâm nhưng đứng về một phương diện nào đó nhứt là về mặt trí thức từng trải việc đời và dáng điệu bên ngoài nhứt là y cũng có địa vị trong xã hội ngoài ra điểm y hơi lớn tuổi và đã có một đời vợ rồi nghĩ rằng y không có điểm nào đáng trách cả hơn nữa về phương diện hiểu biết của một người mẹ tôi thấy y thành thật đối với Tâm.

Ông Lương cau mày :

— Như thế là Bà đã định kêu y làm rể rồi hả ?

Ông Lương quay lại nhìn thẳng vào mặt vợ.

Bà Phương ngồi lại kề bên đặt tay lên vế chồng tha thiết

— Mình à...mình phải nghĩ tới con Tâm. Tất cả những lời của Quân nói đều là sự thật nếu mình cứng rắn quá rất bất lợi cho con.

Ông Lương trừng mắt nhìn vợ, Bà tiếp :

— Ông đâu có biết cả buổi sáng hôm nay con Tâm vui cười ca hát đó là một hiện tượng chưa bao giờ có. Hơn nữa lại thay đổi y phục đẹp ông có biết tại sao không ?Kẻ sĩ đâm chết vì tri kỷ, gái đẹp trao đổi hàn sắc để làm vui lòng người yêu.

Ông Lương vẫn nhìn vợ trào tiếu : đối mày lại cùng cau có hơn.

Bà tiếp :

— Ông còn chưa nhìn thấy. mặt mày nó tươi rói, đôi mắt long lanh, đúng như lời Quân đã nói. nó bắt đầu một cuộc sống mới rồi !.

Bà nghẹn ngào nhìn ông với đôi mắt van lơn cầu khẩn.

Ông lặng thinh suy nghĩ hồi lâu rồi lắc đầu :

— Không được... dù cho sao đi nữa tôi cũng không thể đồng ý chuyện nầy được làm như thế là chúng ta đung tung khuyến khích chuyện yêu đương nghịch thường.

(CÒN NỮA)

TIẾP THEO **A** TRANG 3

lại công trường, trong một đêm bị máy bay oanh tạc tại mỏ vàng gần đó, chúng thả phá xuống hầm, nên gần bên nhau, ông đã cho tra hỏi tại công trường của ông ở tại một vùng nói giữa Quảng Bình và Hà Tĩnh, tại đây có vào khoảng hơn 20.000 người đang đào các hầm mỏ, gồm cả thanh niên, đàn ông, đàn bà, con gái... và trong ngày có từ vài 15 đến 20 người chết, còn bị bắt đi làm đến đâu.

Theo người này cho biết thì đường mòn Bắc Biên nay tệ xá hơn trước bởi mưa nắc thì độ mưa. Bắc ở ngày càng lên cao và đến chúng ở đây không cho thiết gì đến các công tác phát triển, sản xuất... vì họ thì thật nhiều, nhưng thấy hưởng được một đặc ân nào cả.

(CÒN NỮA)

TIẾP THEO **B** TRANG 3

trị mà người nghèo sẽ từ tiền cho đối phương giữ ra.

b. Được quy định chức được trách công vụ và con được gọi là "C. Nhi Tử Sĩ. những quân nhân tại tỉnh được quân vụ các nhân lịch trong gây ra sự ở trên vì công vụ, hoặc trong thời gian được quy trách công vụ những người nhân phải nuôi dưỡng trước khi nhận nghĩ.

Các chưa cho bị có cha từ trên cũng được thừa nhận là Quốc Gia Nghĩa Tử, và việc lập hồ sơ xin cấp tài đăng học "Chứ ít Tử Quốc" do đơn vị của ông nhà thiết lập. Cần có vào kiểm đó, hà có thể lên đơn xin Tòa lên xa thưa nhận các chưa QGNT.

**II. — Trả lời ông Nguyễn xuân Chinh ở Cư xá Đô Thành**

— Hỏi: Tôi sinh năm 1930, phải nuôi dưỡng 6 con nhưng chỉ gần lớn đã 18 tuổi. Xin quý báo cho biết tôi có thể xin hoãn định gia cảnh được không, vì chẳng lẽ nghĩa bình định nhà cho tôi phải bỏ cả thể tâm đưa tôi đi học và vẫn đó tôi phải nuôi dưỡng?

TIẾP THEO **C** TRANG 3

chỉ: đầu ở ở nữa. Ông Hab là đã nói bộc bạch như vậy rồi. Chính người Mỹ đã chủ trương đưa ông như vậy. Chính Tổng Thống Johnson đã chấp nhận như vậy.

Đối với tôi thì các điều mà ông P. Habib nói thì không có gì mới mẻ. Tôi đã biết rõ từ sáng sớm cho tôi trong quan cầu chuyện với ông Mac Namara hồi đường giữa Honolulu Đảo, qua cuộc thảo luận với Tướng Lewis Walt tại Bộ tư lệnh TQLC Mỹ này, bây giờ ông Habib chỉ nói để bổ tôi biết hơn về các chủ trương của Mỹ đặc biệt về cuộc đảo áp mang danh nghĩa bình định ấp. Nhưng ông Habib có một nhiệm vụ đặc biệt đối với tôi Đó là thuyết phục tôi trở về Saigon để thể xé có một tương khác ra thay tôi.

(CÒN NỮA)

TIẾP THEO **D** TRANG 3

thường thì nhưng vết thương nay được chữa trị I cách dễ dàng, nhưng đến nay đành phải chịu cắt bỏ một phần thân thể vì những vết thương đã lở loét, ăn sâu vào tận xương, mỗi bị thối nặng lên từng các các anh em phải cưa đi bớt một bắp những khác và trở đã tái thương.

Tại phi trường ở tỉnh Tây Lai Khê chúng quanh là rừng cây cao su, các thức ăng được được lên Tòa lúc đã đi tin các thương binh về ở tạm sau đó được đưa vỡ tức trực xin xác và bằng hồ tem thời tôi được đưa về trên bờ biển.

Sáng qua thái đoàn do Trung Tướng Tổng Cục Trưởng TCCTCT cùng ông Tổng Trưởng Kinh tế và một số Đại diện của Thanh niên Hòa Hảo đến thăm viếng và ủy lại các thương binh. Trung Tướng đã trao tặng tay từng người một số tiền 150$00 3 gói bánh, 3 mi vi một hộp sữa sau đó Trung Tướng đã đi thăm hết từng anh em một.

(CÒN TIẾP)

## Thảo Sương

*(Tiếp theo trang 4)*

thể chất bền khôi ấy, tâm hồn nóng lại-tâm tình với những nhạc khác thể tên đu của Chopin, Beethoven nàng như nhập vào tôi mông thì ngồi trước đương cầm.

Thả vừa hoà vì tôi nhiều thì giờ để cất tà lo cùng việc thường xuyên của nàng thật a ha-ip vì thấp thông cùng anh em quy phi Tây Phương vào điều thước hư hỏng trên tay.

Nàng đang sống thật hạnh phúc với gia đình và một bé gái khôn khiếu ở một khu vực thật yên tĩnh vùng Dakao. Thảo Sương tuy kém đau nhưng nàng rất cởi mở khi tâm sự và cho biết được mọi của nàng hãy gần là mong hòa bình sớm trở lại để đồng bào thôi khốn khổ thì thời nàng hàm theo phải đoàn đi thăm đồng bào chiến nạn tại Long Khánh trở về tâm hồn nàng nặng trĩu xác động và mênh mang đau xót. Nhớ ước của Thảo Sương phải chăng là niềm hoài vọng của tất cả mọi người Việt Nam trong cuộc biểu bi thiên biện nay.


**Bịnh lạ thì có kỷ phương Dù nan y cũng mau khỏi như thường.**

CHUYÊN CHỮA :

**Các bệnh thận, Di mộng hượt tinh và bịnh Hiếm muộn;**

Tim phổi, Đau tử- Gan ruột máu độc, phong thấp, thấp đau tê bại, hư suyễn -Ho ra máu, thiếu trọng nước đái đường, đờm máu Điều Kinh Bạch Đới Bịnh trĩ, con mắt, lỗ tai, cuống họng, ung mũ hôi mồ ngủ.

TRỊ KHÔA : Dùng phương pháp mới, khi chữa không đau đớn.

**Muốn biết rõ, xin mời tới Đông y sĩ TRƯƠNG CHẤN GIANG**

Số 13 đường Bạch Vân Chợ lớn kế cạn chợ Hòa Bình.


TIẾP THEO **E** TRANG 3

tăng nay có đã quá. Được chuyển tàu bay ra Hương Điền thật quý giá và cũng. Phải zé qua đó tới thăm nhà trăm lần như thế. Chúng tôi lao hàng trăm cách để có sửa. Im thế sau trước 6g30 vàng để đến bù đắp trực thăng Thủ I lại nếu ấn ông phố chỉ trường thăm mặc sẵn hộ đến trước Tòa hành chánh mọi người đang chào cờ, chào cờ xong cón nghe đọc điều văn và đến mục cấp huy chương gặp Đại ủy Phạm văn Minh trên đường anh Chiu siu đo lại nhỏ mua sửa đưm Thật buồn cười bắt cứ người nào hoặc ai bao đó gặp chúng tôi đều bị nhu ao nhu mua sửa đưm. Đại ủy Minh vui vẻ nhận lời, thế là ông lái xe Honda đi trước, chúng tôi chạy theo sau. Đại ủy Minh mua đưm 4 thùng với giá chính thức ở quán tiếp vụ, trong lúc Đại ủy Minh đang mua đưm sửa, chúng tôi đi tìm Đại ủy Tân trưởng đồn Quán cảnh chỗ mua đưm sửa và mỉ. Sỹ đi chúng tôi nhờ đại ủy Tân là ở ông là một SQ tâm khiết đứng đầu làm việc rất ngay thẳng, uy tín của ông đã để người ta bao vây bao mỉ không một chút do dự.

Nhìn lên trời đoàn trực thăng nhẩm hướng đại nội trực chỉ bể 4 thùng sửa lên ze chúng tôi phóng như bay vào bộ tư lệnh TQLC. Ở ông Tô và mua đưm 4 thùng sửa vào bộ tư lệnh sau. Tôi ở Huế nhiều ngày là cón nhiều ngày đi cùng trợ !

(CÒN NỮA)


**Bệnh Trĩ và Mạch Lươn**

**—Trị dủ khoa ít tốn tiền —**

1 Thuốc giữa trị phong trị 5 ngày rụng 2. Thuốc hiện đại làm teo lại, 2 Phương trị đau không đau, Bảo đảm hết bịnh mới nhận tiền, nhận trị tại gia ở thủ đô. Ở xa có chỉ nhật.

Anh em nghèo giảm 40%.

Phòng Mạch Đông Tây 317/12 Phạm Hồng Thái Gần Định sát 1-2a (Lê V. Duyệt) Saigon.

Nhận đay lại mối tình một người.

**KHÔNG BỊ LỪA LẠT**

**Không quảng cáo khoát lết**

Thực tế 100% qui vị đến ngay

ĐYS NGUYỄN TƯỜNG LONG 344A Petrus Ký, Bến xe Dalat nằm liền bên xe Gò Công. Kế tiếp sở Hội Phát Petrus Ký.

CHUYÊN TRỊ 24 THỜI TRÌ. bảo đảm - Trĩ nội, Trĩ ngoại, xưa thuốc êm mọc trĩ tiêu tan, không đau đớn và chóng nhiều chúng bình khác.

Giá quảng cáo chữa rẻ lấy tiếng, không hết bịnh xin trả tiền lại. Có bịnh nhân tặng bài thơ :

— Xưa nay đường thuốc thối quen tay
Mà chẳng lưu tâm đến bệnh nhân
— Bịnh Bắc chữa Nam tôi mất bạc
— Xuất kiu người trăng bảo sao hay
— Kim thời y học tùy theo chứng,
— Tô phép gia truyền thật đáng tay
— Cứu Tri Tiên đan tài số một,
— Thuốc bổ êm nhẹ Tri tiếu bay,

Chi nhánh của Tiên Đan : 508 Trương ninh Giang Saigon và số 3 Âu dương Vương (tức 3 Rạch Cát Bà Điểm đầu mối tàu Phú Lâm, Cholon.


TIẾP THEO **G** TRANG 3

coodudong duy nhất mà ít nạn, đó là đường hàng không nhưng phi trường có bị phá kích liên miên có người ta phá trường để đi tản để tìm đường sống, chưng không ngờ ra phi trường đã lành đạn rồi được đem trở lại được nghĩ người trên vùng Kontum. Chiến tranh bây giờ kỳ quá, tra nhân quả. Có nhiều lần tôi mơ ước như ngày xưa. 2 ông tướng cũ kéo quân ra cánh đồng đánh nhau, thế tướng nào thua thì cách quân đó thua. Thật là nhẹ đầu đỡ 2 bên khỏi phiền!!!,Nhưng niềm mơ ước bé nhỏ đó chắc chẳng bao giờ thực hiện được.

Đường lên Vĩ Dạ thật thơ mộng, nhưng có những người nhà hai bên đường khóc cứu bên ngoài thật cần thận, có lẽ đó là đi tắt cho thuật chưa về. Nhà đẹp trong khu vườn xanh, nhưng rất buồn nhà kín ngày người ở 2 Những người có tiền có phải là những người quí 5 mang sống, bon bao giờ hết, khói trắng bốc lên từ những cảnh lá lụp xụp hình như người ta thắt cơm trưa. Ngày đầu tiên đến Huế, chúng tôi được mời ăn bánh bèo Vị Dạ trừ cơm trưa. Người ai quen Biệt động Quân đưa tay chỉ khu vườn xanh.

— Cô Dưng nấu, nhà nấy nhà của tui, nhưng mợ tui, em tui đi tàu vào Đà Nẵng chưa về.

Bông nhiên tôi thấy nhớ đến những câu thơ thật dễ thương.

— Nay I anh phảo bình ơi I
Anh rốt cho khéo nhé.
Kẻo nhớ nhân nhà tôi.

Nhà tôi ở đưới chân đồi.

Có vườn hoa lý có người tôi..yêu.

Thì sẽ tiếp tuyến nào đó. nếu còn sống đến bây giờ và sống trong cuộc chiến nay sẽ thấy tất cả sự đã vô không thể tránh được.

Bom đạn sẽ không chừa những người nhà nhu nhà xinh xinh. sẽ không chừa bất cứ một ai kể cả loài chim hiền lành vô tội.

(Còn nữa)

**Thuốc trị bịnh đau bụng máu**

Giảo tới dường kinh, đau bụng, hay đương có dường kinh đau bụng, huyết điều ta it uống BÁCH PHỤNG ĐIỀU KINH HOÀN số 32 Võ Văn Tần vào hết đau bụng và huyết ra đặng nhiều.

Đau bụng có thai không nên uống, I Hộp uống 5 lần (có 2 lọai, viên đẹp khó ra Thuốc rẻ mạt).

Tiệm thuốc Việt—Hoa nào cũng có bán. KN số 801/BYT/QCDP/16-4-64.

TIẾP THEO **K** TRANG 3

Chi huy Cảnh sát Quốc Gia Đà Nẵng đã dùng áp lực bắt một đảng viên của chúng tôi là Nguyễn hữu Quân ngày 11/6/72 lúc 10 giờ tại khách sạn Đông Phương (Orient) và đã đóng bình phạt trả tàu đến chết ngày 19/6.62.

Bản tuyên bố viết riêng "Thị B. chống tôi cực lực phản kháng những hành động của B chỉ huy Cảnh sát Quốc gia Đà Nẵng. Đây là một hành động vi phạm trắng trợn điều 7 Hiến pháp của VNCH những hành vi trên chúng tôi Bộ Chỉ huy nay đã cố tạo hậu quả bất ổn tại thị xã Đà Nẵng trong giai đoạn cực kỳ nghiêm trọng hiện nay".

Mặt khác, Thị bộ Đại Đô Nẵng ngày 13-6 cũng đưnh điện yêu cầu Trung Ương Đại Việt có thái độ.

Ngoài ra, Thị Bộ Đại Nẵng ngày 14-6 đã gửi câu đăng Trường ty Y tế Đà Nẵng yêu cầu cấp một giấy chứng chỉ tử thương của đảng viên Đại Việt Nguyễn hữu Quân.

Trên đây là nguyên văn của bản VT, riêng bên HB thì không có công tác viên nào ở Quảng Khu I mang tên Nguyễn Hữu Quân.

(CÒN NỮA)

**BÌNH TRĨ Bình Tử Cung**

Bình tử cung hay Mạch Lươn, di tiêu ra máu, lòi con trẻ ra ngoài, trĩ lở ở trong hay ngoài đều đau, quý bà, quý cô bị huyết trắng ra dầm dề năm tháng qua nhàm khác có thai hay bư thai dường kinh không đều khi trái khi ngày khi đen khi nhợt do tử cung bị yếu.

Bậc biệt đã có thuốc gia truyền của bà Đông Dược Sĩ NGUYỄN THỊ LONG bào chế. Hỏi bịnh hay khám bịnh miễn phí Không lấy tiền.

Nhà thuốc VINH XUÂN số 136 Nguyễn Huỳnh Đức Phú Nhuận (qua cầu Công Lý quo trái 100m) Số KN. 904 ngày 21-8-64.

**Thuốc gia truyền**

BỆNH TRĨ VÀ TỬ CUNG

Nơi trị ít tốn tiền. kết quả 100 phần trăm. Gia đình tới ở miền phí, quân nhân trị nửa phần tiền trị nội ngoại, mạch lươn, tiểu ra máu máu, sa con trẻ bào dầm trị 5 ngày rụng trĩ ít đau, khi trị xén đi làm việc như thường, tử cung sa, đau dây chằng, huyết trắng chỉ có 500đ bịnh trị hết bịnh mới nhận tiền, ở xa có phòng ngủ. 611/14B Phan thanh Giản gần cầu Long Văn ngã bảy Saigon.

**Thuốc gia truyền**

BỊNH ĐAU LƯNG

Trị bịnh chắc chắn 100% đến trị mỗi người hết bệnh có 600đ mất 20 phút bảo đảm hết bịnh 5 năm không tái lại. Trị hết bịnh mới nhận tiền. Có thuốc thật hay đi mạng tinh xuất tinh sớm liệt dương và yếu sinh lý.

611/14B Phan Thanh Giản gần cầu Long Văn ngã bảy Saigon.

TIẾP THEO **L** TRANG 3

gão đó. Ngày sau đó, cuộc hành quân tìm kiếm phi cơ ngày nào được xuất p 4.. Đến 24g các đơn vị tìm kiếm mới đặt chân đến cuộc xác chiếc phi cơ trực thăng lại: OH 6,4 chỉ ngồi của ông Vasa. Tại đây, binh sĩ VNCH tìm thấy 2 xác Hoa Kỳ trong đó có xác ông Vasa còn nguyên vẹn và 1 xác cháy đen thui.

Lập tức thì hai ông Vasa được đưa về bệnh viện 92 để chữa Hoa Kỳ đặt tại Pleiku trong khi 2 xác của hai người đem về quan tài các cô Hòa Lực 41

Cũng ngờ qua với ông Vasa có Đại ủy Lực quốc Robert A. Rapertson. I cô vấn của Quân đoàn. Trung ủy Ronald E. Deughtie, phi công của ông Vasa Đặc biệt thăng thường mọi ngày, ông Vasa đích thân điều khiển chiếc phi cơ riêng của mình trong các chuyến bay nhưng trong đêm xảy ra tai nạn thì ông Vasa lại ở ngay đây chỉ huy cái máy bay của ông gồm sau vai Đại ủy Rapertson.

**Phi cơ không trúng đạn phòng không**

Hiểu biết các binhsĩ ở chung quanh khu vực đó thì tai nạn đều ghi nhận không có I tiếng đạn phòng không nào nổ trong lúc phi cơ bay ngang

Các binh sĩ tại các cứ biên phòng Lý thái Lợi cũng cho như binh sĩ các cứ số 6 đều ghi nhận phi cơ đang bay bỗng chốn lửa và rơi từ trên cao độ.

Theo những giới chức thẩm quyền thì binh như lửa đã chôn tại tại ghế phi cơ binh, chiếc phi cơ bà Vasa vào thường ngồi, chính vì thế mà viên phi công bị cháy đen trong khi thi hài ông Vasa và Đại ủy Rapert son cón nguyên vẹn. Sự kiện này đã khiến có nhiều giả thuyết được đặt ra chung quanh cái chết đột ngột của ông Vasa.

**Người dân bà bí mật xuất hiện ở phi trường Holyway**

Vào 8g20 sáng ngày 10/6 một chiếc trực thăng đặc biệt đã đáp xuống phi trường Holyway. một phi trường đành riêng cho các phi cơ Hoa Kỳ tại Pleiku. Người dân bà này mặc đồ đen, tóc xõa ngang vai, cùng đi với I người Hoa Kỳ mặc thường phục. Đặc biệt người đàn dàng HK lại có khuôn mặt giống hết như 2 giọt nước với ông John Paul Vasa, khiến nhiều phóng viên có mặt tại phi trường mỗ giật mình, tưởng bóng ma ông Vasa sống dậy. Nhưng nếu nhìn kỹ người đàn ông có khuôn mặt giống hệt như ông Vasa có nét mặt trẻ hơn ông Vasa nhiều. Thì ra đó là em ruột ông Vasa từ Saigon lên Pleiku.Còn người đànbà mặcđồen là

**XIN LƯU Ý**

Bịnh phong tê thấp có thể chạy khắp nơi trong cơ thể, sinh biến chứng, chạy vào phổi : Nám phổi, khạc ra máu, chạy vào ruột : Đau bụng thoái tinh, chạy vào gan, khó ngủ, nước đầu lỗ ngứa, da vàng mắt mờ sự gió, bón bón đau nhức xương, phù nề, bại suội, sinh hơi, đau bụng, chóm tiểu, nước tiểu vàng Qui bà đau gây chứng ra huyết trắng, bịnh chữa mãi không hết, hãy dùng: ĐẠI MINH TÊ THẤP Hoàn Lão Tâm 191 GIA LONG Saigon Hoặc tới coi mạch chữa cho mau lành.


**XỔ SỐ KIẾN THIẾT**

**Mở ngày 13-6-72**
**6B1 6B2 6B3 6B4 6B5 6B6 6B7**

**Sau đây kết quả các lô trúng :**

| | | |
|---|---|---|
| *Trúng 400đ* | *các vé số chót* | 58 |
| 2.000đ | — | 340 |
| 4.000đ | — | 510 |
| 20.000đ | — | 9.040 |
| — | — | 9.437 |
| 40.000đ | — | 28.400 |
| — | — | 08.951 |
| — | — | 50.958 |
| — | — | 90.054 |
| — | — | 09.389 |
| — | — | 89.943 |

*Trúng 200.000đ các vé số :*
**150.675 — 759.435**
**198.420 — 350.851**
*400.000đ các vé số :*
**885.053 — 957.843**
**923.064 — 176.802**
**Độc Đắc 4 triệu đồng**
**315.963**

*— Trúng 8.000đ các vé số vài lô độc đắc chỉ sai 1 con số ở bên cạnh hàng số nào.*



**RAO VẶT ★ RAO VẶT ★ RAO VẶT ★ RAO VẶT ★ RAO VẶT ★ RAO VẶT ★ RAO VẶT ★ RAO VẶT ★ RAO VẶT ★ RAO VẶT**

**XE**

**Xe** Nắp Đông ... Đ T.40.081 ... 418 Võ D. Ngày P.N. ... Đại lộ ... Đ.T.40.081 ngay. Dim ... xe vạn cần tốt bằng xe ... Hãy đến Trung ... trong mua mua. Lem kỹ, giá đặc biệt.

**Nhà bán** Tiếm nằm rộng số 012 Bà Hạt Chợ Lớn đang đông khách, vì không có ... tại trong cơ ... Gần 21 ... 4 Hồi 11A Lương hữu Khánh Saigon

**LaDalat**

**TAY LÁI KÊU**

Qui vị đã mang đến nhiều nơi vừa chữa ... Hãy đến Trung Tâm xin chữa A. CHÂU. 36 N.6 Tăng Châu (Cây Quéo) G.D. Bảo đảm 100% ... 1 tháng kinh

**RADIO-TIVI**

**Sửa Tại Nhà**

Bếp Gs. Máy Giặt, Tủ Lạnh May Lạnh, Máy Ciep Lạnh, Khẩng Khẩng Ciep Đá lon. Máy điều hòa không khí. Hoặc thiết lập. Máy Tủ lạnh. Xin gọi ĐT. 96/969. Nguyễn 1908 Nic Tách TSN. Số cũ 239B—mới 559 Xin gọi KỸ NGHỆ LANH HỒNG PHƯỢNG.

**TV Ampli Tape Recorder Hư**

Xin gọi Đ.T 92208 sẽ có Cán Sự Điện Tử kinh nghiệm đến tận nhà sửa chữa. Khác mang lại Xưởng TV. Phúc Thái 648 Phan Đình Phùng Saigon. Có sẵn phụ và giao máy tiếp phí. Bảo đảm 3 tháng.

**HỌC**

**Nhà May Đ Kao**

Chuyên môn áo dài Raglan, đồ Jim, các kiểu áo mới đã bán lấy liền.

**DẠY CẮT MAY**

Cấp tốc 1 tháng biết cắt may, đồ áo áo áo Raglan. Ghi tên tại 60 Nguyễn Huy Tự Đakao (Ngã tư Cầu Ông)

**Các Bạn Cái chủ ý**

Ở đâu may đẹp và đúng hẹn ? Ở đâu dạy cắt may bảo đảm ? Chỉ có nhà may MAI PHƯƠNG Nữ trang ở Ấn đô. 192 đâm. Số 155 Lê đại Hành. Cholon.

**15-6 LỚP HÈ**

**Toán—Lý—Hóa**

**Các lớp 7,8,9,10AB và 11A-B.**

C.S Hồng Tường Thụy, Trần Cao Lão, Ng. Quốc Sáng Ngô Tấn Vọng, Lê Nguyên, Ng. Vũ Công... tại Trường ĐỨC HẠNH 135 ... Trần quí Cáp — Saigon.

**Kế Toán**

**VIỆT, PHÁP, MỸ**

154A Hiến Vương SG ĐT : 98660 CS Bàn Đăng dạy suốt khóa. Học viên được bảo đảm vinh viễn về chuyên môn. Trường chuyên chủ dạy I chuyên khóa Kế toán, sang lập từ 1945 ở 2 Đô thị lớn Hanoi và Saigon Đây hoàn bị nhất hơn Phổ... Nhận học viên có học lực từ đệ nhị trở lên và ghi tên trước. Phòng học máy lạnh rất tốt. Mỗi lớp không có lớp mới (giấy phép Bộ GD : 2531).

**Dạy Lái Xe**

Hãy đến ít tốn kém nhất ? )

— THÀNH LONG 84 Võ Tánh Saigon.

— ANH TUẤN 35 Nhà thờ Nha Trang với 20 xe mới đã tốt, tập nhiều giờ lấy bằng ngay.

GIÁ ĐẶC BIỆT : Anh em các sòng chính ngũ, quân nhân, công chức và anh em Lao động, quý vị có bằng tập bằng số số tay Dispatcher, ở xa chỗ xa ở tại trường.

PHOTOCOPY Chụp máy điện tử Ammhoco tốt tân nhất, nhận chụp lu u bước trực và tốt. ĐT. 93 044.

**Anh Văn Đàm Thoại Cấp Tốc Dự Bị Đại Học**

ĐÀM THOẠI CẤP TỐC khóa 2 tháng và 1 tháng (6 buổi 1 tuần) quý vị sẽ nói lưu loát và viết đúng các câu thông dụng để giao thiệp, đi ngoài quốc, đi làm ngày... GS đã dạy nhiều năm tại ngoài quốc và có giảng sư Mỹ sẵn sóc từng người (chỉ nhận 8 người 1 lớp) từ mới học đến đàm thoại rao cấp.

Lớp Dự Bị ĐẠI HỌC VĂN KHOA luyện anh văn thi Dược và Y Khoa. TOEFL PROFICIENCY MICHIGAN.

Các lớp mới : Sáng Chiều. Tối mở ngày 16-6-1972. Ghi tên tại 39 Nguyễn đình Chiểu Tân Định.

**Học lái xe ở đâu ???**

— Muốn lái xe giỏi, muốn mau thành nghề muốn lấy 3 đầu cùng ngày muốn học phí ba xin hỏi thế lệ và ghi tên nhập học mỗi ngày tại Trường Dạy Lái Xe **BÁCH-VIỆT** số 214 A Trương tân Bửu Phú Nhuận Saigon, Trường **BÁCH-VIỆT** mỗi tuần thì 3 kỳ Đạo 99đ Đặc biệt lớn cấp tốc 3 đến 5 ngày thi đậu. Học phí không tăng.

Có lớp sáng, chiều, tối GN. 42692

**ĐIỆN-TUYỆN**

Đèn — TRƯỜNG-SINH-QUANG — SAIGON (Đường ngay cạnh chợ Bến Thành) Đ.T. 93.238

Nhà sản xuất và nhà phân phối máy Điện Tuyến Trường Sinh Quang Nhà Bè Phát Thanh Cầu Kinh Lấp Đầu Thu Thanh Cầu Kinh Lấp Đầu Thu Thanh Cầu Kinh Lấp Đầu Thu

# TUỔI TRĂNG MƠ

Chị Linh Trang và Phương Chi chăm sóc

## NGUYỄN-THANH-CẦM

TRUYỆN VUI DÀI DÀI

### GIẤC MỘNG CỦA MỤ HEO GÀ

6. (tiếp theo)

Lão là nhà, giọng phân tình :

— Này mình ! Thật tôi không thể ngờ tụi nó lại khốn nạn, trở giáo phản bội vợ chồng mình đến thế. Mình không biết chứ. chính mụ heo già là tên mà tôi nâng niu, chiều đãi nhất trại. Tôi thừa biết mụ ta sinh nở nhiều, già yếu nên có bao giờ gia nhân để cho mụ ta nhọc đến đâu... Nhưng...

Lão hạ giọng :

— Thật tình tôi không hiểu tại sao mụ ta lại có thái độ và hành động phản bội như vậy. Tôi... chính tôi đã lầm... Sự lầm lẫn, đã đưa mình, đưa chúng ta đến nông nỗi này. Nhưng... nhưng tôi nhất định không chịu chúng. Tôi sẽ thanh toán chúng, sẽ tấn công chúng để chiếm lại trang trại. Mỗ hôi và nước mắt vợ chồng mình đã đổ ra, tưới trên từng thước đất. Lẽ nào chúng ta chịu bó tay nhìn chúng phá phôn trên sự nghiệp của ta. Chúng sẽ biết tay tôi. Mình tin đi ! Tin đi !

Mụ vợ lão ngồi yên. Chưa bao giờ người ta thấy mụ nhịn nhục. nhẫn nại ngồi nghe lão thổ lộ tâm tình như lúc này. Mụ có vẻ rất thương chồng. Mụ thấy rưng rưng trong lòng. Những lời lẽ chân thật tự đáy tim, đầy hồn lão vô tình đã làm mềm lòng mụ.

(CÒN NỮA)

## LỜI HAY Ý ĐẸP

1- Sự điên rồ của một người nào đó sẽ là cơ hội tốt cho một kẻ khác.

Bacon

2- Một kẻ rồ dại luôn luôn tìm được kẻ khác còn rồ dại hơn để khinh phục mình.

Boileau

3- Những thanh niên cho rằng những người già lãnh đạo, những người già biết rõ những thanh niên là những kẻ điên.

George Chapman

## SÁNG TÁC CỦA CÁC EM

### LẠI NHỚ

☆ LAN RỪNG ĐẤT ĐỎ cho Ái Khanh, Mạc Trần Lan và những tình thân của mình.

(TIẾP THEO)

Em đứng sân trường mãn mê tà áo giọt sầu.... Đưa đón nhau vỏ phút giây ngày đó, đường chiều in bóng ngây thơ bơ vơ tìm ai dồi hồn biết chăng mình còn thương, cớ mỗi độ hè về. Em nghe như lòng lộng bên tai lời nói rư êm của tình thân, mai mỗi đứa một hướng đi, mai mình cách xa nhau, biết đến bao giờ gặp lại, mỗi người một hoàn cảnh rẽ chia, em nghĩ học đi làm việc giúp đỡ gia đình, chị nghĩ học ở nhà phụ mẹ, nó nghĩ học để lấy chồng, anh nghĩ học đi làm lính... Rồi còn nhiều và thật nhiều điều kiện khác để mỗi người có một số tự, suy nghĩ buồn riêng. Em nhớ nhớ đây đã nhớ đã thương một mình. dù thoáng nào đó em cũng gặp được bạn bè ngày xưa qua cẩi cười hở hay vỗ tình như không quen. Ở gần nhau đấy cũng có, nhưng lúc nào còn rũ nhau tìm kỷ niệm, lúc nào tạo nên những cuộc vui ngày ngỡ.

Khung trời xứ Khánh tháng năm nầy thật lạ xa, tuổi nhỏ vụt đi hoang tận chân trời miền viễn. Còn lại đây niềm mến tiếc triền miên dài nhất tận. Có thoáng nào em ru hồn đi hoang, sống bây chừ ngỡ như đang sống trong quá khứ, nhìn phượng đỏ lòng bâng khuâng vô bờ bến, sau niên học mình còn gặp lại nhau chăng ? Sống với những tiếng cười tòn rã của buổi liên hoan, hát cho bạn bè nghe bản —mùa chia tay— rồi sau cuộc vui đó mỗi đứa thui thủi trở về nhà với linh hồn đã uống một giọt phiền muộn. Sẽ không nói cho nhau nghe lời gì, vì đâu éo đang nghĩ gì, cớ hiểu đã buồn và đang buồn thiệt là nhiều.

Em sống lại một ngày trong yêu thương mùa hạ, rồi em lại chết thật nhiều ngày với hình ảnh xa xưa, dây khung trời nhiều hoa phượng đỏ, nó sân trường từng lớp cánh phượng bay. Ôi ! xét xa trăm ngàn ôi ! phiền toái tâm linh. Em gục đầu bên chân kỷ niệm, quát quay tìm về năm tháng đã đi qua. Ai hiểu hộ em một nỗi lòng. ai hiểu hộ em một niềm đau được nối tiếp từng mảnh vụn ngày thơ tuổi học trò. Em đã nói, nói nhiều rồi mùa hè ơi, có nghe chăng ?

—Ai nhớ—

LAN RỪNG ĐẤT ĐỎ
Khung trời Long Khánh
(b.s Mùa Thu Lãng Du)
cùng cho Nguyễn Thạ-h
Giang chân trời xa lắc lơ

## Nhắn tin họp mặt

Mỗi sáng thứ 6 trong tuần, chị Linh Trang sẽ đến tòa soạn Hòa Bình. Vậy các em nào muốn tìm gặp đã trao đổi ý kiến, họp mặt xin đến vào ngày giờ nói trên.

Thân mến

## Thơ

### Mùa Xuân Đó Em

(—Cho Mạc Trần Lan Viên Thủy và Dạ Thảo

*Mùa xuân vẫn rỉ đó em*
*Có nghe gì tận rất trong tâm hồn*
*Đã một năm, một tuổi đi qua cuộc tuổi đó*
*Mùa xuân nầy mong đợi*
*Hay nhu kẻ thời gian xoay chậm*
*Cho tuổi thơ mãi hoài ngây trong mắt mới*
*Một nụ hồng cho em*
*Một nụ hồng cho tôi*
*Và cho tất cả ai còn thiếu vắt nụ hồng*
*Bàn tay mẹ gầy xanh xao đó*
*Cũng bởi những mùa xuân đi qua cuộc đời*
*Em đã tạo lấp gì cho tuổi trẻ*
*Hay phế vớ những gì của tuổi trăng mơ*
*Mùa xuân vẫn rỉ đó em.*
*Nghe không lời tình tự của lá cao vu vung*
*Lá phô ngập lối vì*
*Nhớ ngày xưa cùn làm học trò*
*Thì mùa xuân thật dịu dàng*
*Đã thương ngày trẻ trong mắt mới*

Lan Rừng D.t Đỏ
(Khung trời xứKhánh)

## MUI TEN BÍ MẬT/MUI TÊN BÍ MẬT

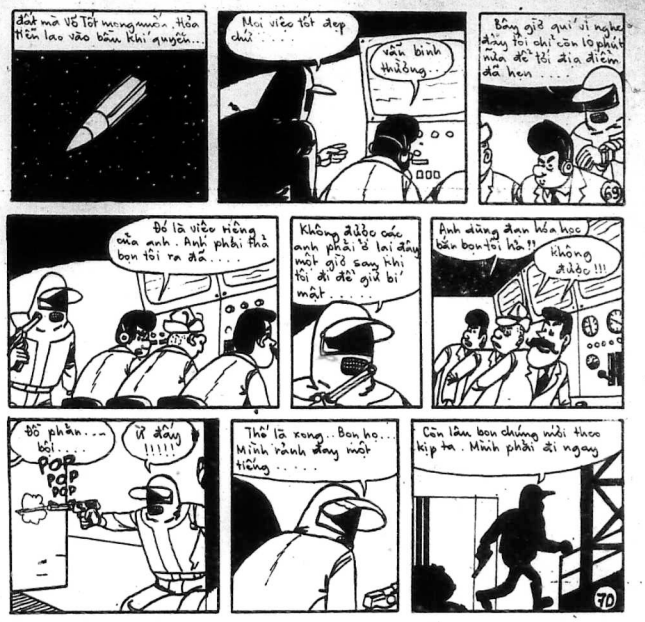


## thư thư

BÉ THÙY VŨ. Chị thật cảm động vì bé bảo đang học bài chợt nhớ chị, học xong bé viết cho chị. Bé lại vừa thi xong đệ 2 Lực cả nguyệt. Khỏe phần nào rồi nhỉ. Bé bảo chị khỏe vì khỏi lo gọi bài, khỏi lo làm toán, nhưng bù lại chị cả bao nhiêu thứ phải lo âu. gia đình, cuộc sống nữa. Chỉ có tuổi của em là thần tiên nhất đời phải không cô bé Thùy Vũ ? Hè đến chỉ tạm chia tay để rồi sau đó lại gặp nhau mà. Chị chúc em vui mãi Thương.

BIÊN NHỚ (Thị Trấn bụi Vàng). Chị thật thương em vô ngần khi đọc lời thư em. Chị thông cảm nỗi niềm của em. Chị ngày nay đã vượt sông nhưng những ngày xưa thơ ấu như em, chị vẫn có cảm nghĩ. có những xúc động như em bây giờ. Tuy nhiên, chúng ta gặp khổ đau quần quại mà nên lòng, mà không phần đấu. chắc chắn chúng ta sẽ ngã gục. Chị không muốn em có sự ngã gục vì chị tin em, chị thương em và đặt niềm tin đó vào tuổi trẻ của em. Em sẽ suy xét sáng suốt và hành động sáng suốt. Chị vẫn là chị của em và vẫn mến thương em nồng thắm. Chúc em cầu hạn. Thương.

☆ HOÀI NGỌC DIỄM THÚY (Gia Định). Em đưa một lá lý do mà em ngán viết cho chị. Em nghĩ chị dữ, em sợ bài trả vào sọt rác. Em sợ ông Bưu Điện cho thư em tiếu ngao giang hồ và sợ bài không được đăng. Tất cả những điều em lo sợ đều tan theo mây gió, vì chị đang trả lời thư em và bài em chị còn phải đọc mới quyết định thư em chăng những không làm phiền chị một tí tẹo nào mà trái lại càng làm cho chị vui, và em viết có duyên lắm, mong em sẵn sàng lo vun xới cho TTM.

Thương.

### LÀM QUEN MÍ NHAU

Mấy tan Hoa Giao Duyên nì. Lan Rừng và Dạ Thảo bắt được cú điện thoại của đăng ! «xí xọn» ghê làm 2 tớ «mét cỡ» quá, cùng nhau đã «xin lỗi» một ngày Duyên tìm đến nhà Lan Rừng mà hông gặp đấy, thân nhen.

15/6 Khai giảng Lớp Hè Toán Lý Hóa G.S THANH – PHÔNG
mở đủ SÁNG — CHIỀU — TỐI
Dự Bị lớp 7—8—9—10—11AB và luyện thi Tú Tài IAB.
Ghi Tên trước Tại 549 TRẦN QUỐC TOẢN Chợ Lớn (góc Trần quốc Toản)

Để phục vụ độc giả Hòa Bình mở thêm mục mới GIẢI ĐÁP HOÀN DỊCH nơi trang 3 Do một giới chức thông thạo vấn đề phụ trách.

TRUNG HỌC Trí-Đức 55, Cao Thắng SAIGON
NIÊN KHÓA 1972—73 KHAI GIẢNG CÁC LỚP SÁNG—CHIỀU—TỐI
1-7 TỪ LỚP 6 ĐẾN LỚP 11 A và B
— ĐẶC BIỆT Lớp tối dành cho các Học viên thiếu căn bản (ôn kỹ chương trình các lớp dưới)
— LUYỆN THI Trung Học Trang Niên Khóa 1972—1973
— Ban Giáo Sư kinh nghiệm — Kỷ luật nghiêm minh.

## Bia Miệng

(TIẾP THEO TRANG 1)

Người xưa biết làm như vậy, người nay không thể thua người xưa. Vì thế, chính phủ nên xét cho dứt khoát vấn đề của con cái có mặt trong quân ngũ. Không phải chỉ hoàn cho một người, mà nên miễn hẳn cho một người. Ví dụ một người 39 tuổi, có con 17 tuổi, đăng lê cả hai cha con cùng nhập ngũ. nhưng một người được hoàn địch. Vì dụ người cha. Sang năm, nói đi', người con đã tử trận. người cha vẫn còn trong tuổi đôn quân. Như thế, người cha sẽ không còn được hoàn địch vì lý do cả 2 cha con không cùng có mặt trong quân ngũ nữa. Người cha sẽ phải lên đường thế mạng cho con. Có nên không ? Vì thế, nên miễn địch cho tất cả những trường gia đình có con đã tử trận, đã giải ngũ vì thương tích, hay đang tại ngũ.

### CÀM CHÂN

Chủa Nhật vừa qua, nhiều chiến sĩ xuất sắc đã từ mặt trận về Thủ đô nói chuyện với đồng bào tại nhiều rạp hát. Đồng bào khoái lắm. Tuy nhiên, cũng có một vài điều khác mắc. Chẳng hạn, tại một rạp hát kia Đại úy không quân Đào bá Hùng khi giải thích lý do tại sao, mặt trận An Lộc kéo dài tới hơn hai tháng mới được giải tỏa, đã nói rằng ( địch muốn cầm chân ta, nên ta cố kéo dài để cầm chân địch, vì biết rằng nếu mặt trận này giải tỏa sớm, địch sẽ rút đi, kéo xuống phía Nam, tìm cách tấn công Saigon. Nhưng người dân Thủ đô cầm Hùng biết em các giới chức quân sự, nhờ cầm chân được Cộng quân ở AP Lộc ở Thủ đô được yên ổn đến nay.

Cảm động rồi thắc mắc : Khi An Lộc được tạm giải tỏa vào ngày 12-6, đã có 10 ngàn thường dân thoát ra được, và của cả 10 ngàn người nữa hãy cho kẹt lại. Nếu kế hoạch cầm chân có thật, đúng như lời Đại úy Hùng, thì trong khi cầm chân địch quân, ta cũng cầm chân hơn 20 ngàn đồng bào trong vùng lửa đạn tới hơn hai tháng. Họ có đáng bị cầm chân một cách oan uổng như vậy không ? Hơn nữa ngày 9-5 Tổng Thống tuyên bố sẽ giải tỏa An Lộc trong ái ngày tới. Chẳng lẽ trong khi Tổng Thống nói giải tỏa, mà giới chức quân sự vẫn cố ý cầm chân thêm một tháng nữa mới chịu thanh toán chiến trường ?

Mong rằng tiết lộ của Đại úy Hùng chỉ là một sự suy đoán riêng của ông.

## TIN GHI VỘI

(TIẾP THEO TRANG 1)

Hồi đầu năm. Bộ Kinh Tế cần nâng cá phê với sửa đặc có đường lý do : chương quyết giữ vững giá sữa ở mức 80 đồng 1 hộp, không thể cho tăng giá, vì là nhu yếu phẩm. Nhưng nếu cho người lớn ăn 1 sữa thì đắn, nhà nước không đủ tiền trợ cấp. Do đó, người lớn phải hy sinh sữa, để con nít khỏi phải ăn sữa đắt. Bây giờ, Bộ kinh tế lại cho người lớn uống cà phê sữa, và cho tăng giá sữa lên 115 và 126đ50 một hộp. Rút cực. những gì Bộ Kinh tế cố gắng bảo vệ cách đây mấy tháng. bây giờ không thèm bảo vệ nữa. Những gì Bộ KT coi là lý do xác đáng cách đây mấy tháng. bây giờ tự coi là không xác đáng nữa. Đúng là một cái vòng luẩn quẩn.

### CHƠI ÁC

Cho đến hôm nay, B.52 đã liên tiếp mưa bom trên lãnh thổ BV trong một tuần liền. Từ trước tới nay, chưa hề có như vậy. Trước đây, B.52 tắt ngón hòa tiễn Sam, vì không thể né tránh như máy bay chiến thuật. Cách đây mấy tháng, dư luận thế giới cho rằng Nixon không hề dám cho oanh tạc BV bằng trên vì tuyên 20. Có lẽ BV cũng nghĩ như vậy, nên bao nhiêu hỏa tiễn Sam đã mang vào khu phi quân sự. Bắt ngờ 16-4, Nixon cho oanh tạc đó đội ngay tại Hanoi, Hải Phòng, và tiến lên sát biên giới Trung Cộng. Đồng thời, phong tỏa BV kể từ đầu tháng Năm. Đợi cho hỏa tiễn Sam mang về bảo vệ Hanoi Hải Phòng, thế là B.52 lên tiếp mưa bom xuống phía Bắc khu phi quân sự.

Nixon chơi thật ác. Chơi với người ác. nên có chứng.

Vitaplex
CÓ CHẤT CALCIUM VÀ 6 SINH-TỐ
1970 1980
• CON NÍT MAU BIẾT ĐI.
• CỨNG XƯƠNG.
• MẠNH KHỎE.
• NGƯỜI LỚN.
• CỨNG RĂNG.
• ÍT ĐAU RĂNG.
• YẾU PHỔI.
• MỆT MỎI.
VỪA THƠM NGON VỪA BỔ
VIỆN BÀO CHẾ HADZER KN.BỔ 78 M-QCDP-28-2-69

THUỐC TRỊ BỊNH ĐAU GAN
EUCHOL
LABORATOIRES SANSON PARIS
KN. 62 M/ BYT / QCDP
Bệnh đau gan, yếu gan, táo bón
NỔI MỀ ĐAY, MỤN NGỨA Ở MẶT
HADZER BÀO-CHẾ NHƯỢNG-QUYỀN

TRĨ Varemoïd
TRỊ GIỮA CÔNG CHÚNG
THUỐC THỤY SĨ

G NỐI THEO TRANG 1

bằm 12.6 khi nhà bình lăng dịu.

Tuy nhiên, trong vụ 11-6 khoảng 1000 đồng bào Thượng từ An Lộc đã tìm được đường đến với đồng lối. Qua hôm sau, cuộc di dân không là được thực hiện, nhưng khoảng 4000 người bị Công quân bắt gặp đuổi trở về An Lộc.

Theo Nghị Tiến số chiến nên không là tiếc sát nhập với Đồng tiến chiến đoàn An Lộc lúc trước, năng lãng số nơi dân đi các trại tạm cư Bình Đường lên 30.000 người, chưa kể trên 2000 người chưa kể trên 2000 dân Dầu Tiếng và Phước Long con lưu ngụ tại đó. Nhà cầm quyền Bình Dương đang lưng rảng về số chức đi tạ: số nơi dân mới đến. Nghị Thăng của Hội liên tiếng kêu gọi các tổ chức thăm viếng và ngoại viện tiếp tay giúp đỡ.

Chúng nhân theo sát trên An Lộc, Nghị Tiến, kể lại sự sự chiến đấu đồng cảm của chiến sĩ BĐQ và lực lượng ND TV đã phương quyết tử giữ phố. Dân tiếc đích ấy là số tân công thành phố, là người sẽ thì tiếp nay cho tôi tại đến nay Bộ Tư ngày đầu các đơn vị Bộ Binh đã chạm được thắt lại, trong khi chiến sĩ BĐQ dưới sự chỉ huy khéo léo của đơn vị trưởng chăng những vừa chiến đấu gan lì, vừa gây mình lòng phòng vào, giữ nổ trong khá nhiều sắc giặc. Cũng lúc đó, anh em NDTV nhặt nhỏ khẩu M.72 của Việt hình vì BB bị lại, bắn chạy 2 chiến xa Cộng quân, làm quả đầu tiên các chiến thắng kế tiếp của đoàn quân « tử thần » chiến cùng cây lâm người ta bết của đoàn coi thường các NDTV đa đen, chính I vị chi trưởng BĐQ, sau tiếp nay đã lên tiếng khen ngợi sức chiến đấu phi thường của NDTV và khuyến anh em BĐQ nên xem đó làm gương. Điều đáng ghi nhận nữa là, một vài quân nhân BĐ có tinh tẩu tàn đến đây chạy loạn không gây phải nói chuyện với NDTV bị bắt trên và sau ngày nhờ các Vị chỉ huy của họ nhặt điều lãnh vẽ. Lực lượng tăng viện sau này, được Bộ Tổng Tham mưu ngày đình trận giới là Chiến Đoàn 5/5BB và Biệt Kích Dù cùng 1 số đơn vị khác.

Riêng Nghị Hai lên tiếng khen gọi Quân đội hãy xem gây vây cho một đầu ĐPQ đang tại xã Nhơn Hòa, quận Chơn Thành bị VC vây hãm từ 2 tháng nay. Trên 1.500 người gồm ĐPQ, NDTV vừa chạy bị lọt bên trong và người đồng bào cùng mong sớm hoài cảnh có lập đang ngày.

D NỐI THEO TRANG 1

**Gia hạn nạp đơn hoàn địch**

Trong một thông cáo phổ biến sáng hôm nay Ủy ban quốc gia nhiều lực để cho triển hạn nạp đơn hồ sơ xin hoàn địch ba tháng cho cấp chánh sự vụ, và những chuyên viên tối cần thiết.

Hạn cuối cùng để nạp đơn là 17 tháng 6/72, thay vì 15 tháng 6 năm 72.

B NỐI THEO TRANG 1

địch và là kết quả của sự nhịt tăm của các tiền thương. Mong rằng sự đóng góp của các vị buôn bán phụ tăng sự cần máy đã thông khác để tích cực và to lớn hơn nhiều.

Được biết, giao dân xứ Bắc Hà (đường Lý thái Tổ) cũng đang mở cửa lục quyền yểm trợ tiền tuyến. Số tiền, hiện có được 100.000đ thơ dự tính, sẽ lên tới hàng mấy trăm triệu nữa.

Sau đây là nguyên văn bức thư của Ông Trần Hiếu, đại diện 26 vị tiểu thương gửi NB Hòa Bình (xem danh sách 26 vị tiểu thương trang mục số vàng):

Saigon ngày 14 tháng 06 năm 1972

Kính gởi:

Ông Giám Đốc Nhật báo Hòa Bình Saigon

Thưa ông,

Tôi xin gửi đến ông số tiền là 27000000 đồng để ủng hộ quỹ phụ tăng xe đẹp và xe gắn máy đường Minh Mạng khu Ngã bảy. Quân IQ (danh sách đính kèm)

Xin ông vui lòng chuyển số tiền này đến Trung Tướng Cao Văn Viên Bộ Tổng Tham Mưu Bộ Binh để chuyển được thích hợp, trong khi chiến sĩ BĐQ dưới sự chỉ huy khéo léo của đơn vị trưởng chăng những vừa chiến đấu gan lì, vừa gây mình lòng phòng vào, giữ nổ trong khá nhiều sắc giặc. Cũng lúc đó, anh em NDTV nhặt nhỏ khẩu M.72 của Việt hình vì BB bị lại, bắn chạy 2 chiến xa Cộng quân, làm quả đầu tiên các chiến thắng kế tiếp của đoàn quân « tử thần » chiến cùng cây lâm người ta bết của đoàn coi thường các NDTV đa đen, chính I vị chi trưởng BĐQ, sau tiếp nay đã lên tiếng khen ngợi sức chiến đấu phi thường của NDTV và khuyến anh em BĐQ nên xem đó làm gương. Điều đáng ghi nhận nữa là, một vài quân nhân BĐ có tinh tẩu tàn đến đây chạy loạn không gây phải nói chuyện với NDTV bị bắt trên và sau ngày nhờ các Vị chỉ huy của họ nhặt điều lãnh vẽ. Lực lượng tăng viện sau này, được Bộ Tổng Tham mưu ngày đình trận giới là Chiến Đoàn 5/5BB và Biệt Kích Dù cùng 1 số đơn vị khác.

Riêng Nghị Hai lên tiếng khen gọi Quân đội hãy xem gây vây cho một đầu ĐPQ đang tại xã Nhơn Hòa, quận Chơn Thành bị VC vây hãm từ 2 tháng nay. Trên 1.500 người gồm ĐPQ, NDTV vừa chạy bị lọt bên trong và người đồng bào cùng mong sớm hoài cảnh có lập đang ngày.

N NỐI THEO TRANG 1

Đọc theo biên giới KPC, khoảng 6 B52 đã tấn công các bộ phận của hai trung đoàn BV, mà hai trung đoàn này đã tấn công quận lỵ Tuyên bình trong vùng Mộc Hóa, cách phía tây Saigon 95 cây số.

**Mỹ lại thả thủy lôi thêm xuống duyên hải B V**

Bộ ngoại giao BV hôm thứ tư loan báo nhiều đợt phi cơ Mỹ đã thả thủy lôi thêm xuống hải phận BV hôm thứ bảy vừa qua.

Bộ ngoại giao Bắc Việt nêu ra thêm chiến dịch thả hủy lôi của Mỹ được kêu theo bằng các cuộc oanh kích dồ đội tại các vùng duyên hải Thái Bình, Nam Định, Ninh Bình, Thanh Hóa và Nghệ An, trong đó có vùng cảng Hải Phòng.

Không thấy BV nói tới việc Mỹ gài thủy lôi thêm tại Hải Phòng.

**Tin cuối cùng**

Theo các sĩ quan Mỹ thì các cuộc oanh tạc ngày thứ ba đã thực sự cắt đứt đường giao thông Hanoi-Hải Phòng vì bị thống cáo lần xa ở Hải Dương giữa đường Hanoi-Hải phòng bị phá hủy.

A NỐI THEO TRANG 1

Thăm vụ báo chí tòa BC Roeald Ziegler cho hay rằng Kissinger sẽ lên đường sang Cộng Hòa Nhân Dân Trung Hoa vào chiều tối 9 Nam (15-6) hay sang thứ Sáu (16-6). Và đoàn Kissinger sẽ đến Thượng Hải vào ngày thứ Hai (giờ Trung Cộng).

Bản thông cáo chung Mỹ TC ngày 27-2 vừa qua đã cho biết rằng cả 2 phía đều đồng ý lên tiếng với nhau có tính cách định kỳ, hàng cách giữa các đại diện cao cấp Mỹ sang Bắc Kinh.

Một khác theo tin AFP ngày 14-6 thì trong các cuộc tới đàm sắp tới của Bắc Kinh giữa Chu và Kissinger sẽ cùng bàn về việc giải quyết chiến tranh Đông Dương.

Sẽ không có 1 chương trình nghị sự cho các cuộc hội đàm ấy, và hai bên sẽ tự do nêu lên các vấn đề mình muốn.

Cũng trong chuyến của mình, người là chuyến đi của Kissinger sẽ chuyển công du Hanoi của Chủ tịch Số vấn Podgorny đến năm trong khuôn khổ các cuộc tân công ngoại giao quốc tế rộng rãi nhằm xếp lại cân bằng các lập trường của Hoa thịnh Đốn và Hanoi về chiến cuộc Đông dương.

Được hỏi tại sao ông Kissinger lại lên đường vào đúng lúc máy phát ngôn viên của BC ông R. Ziegler chỉ trả lời rằng: «Ngày giờ này thuận tiện cho cả hai bên.

Cố vấn Kissinger cũng lẽ cũng không mong gặp chủ tịch Mao Trạch Đông. Ông Ziegler cũng từ chối không cho biết liệu khi TT Nixon đang ở Mọc tư Khoa, Điện Cẩm Linh có không bảo cho TT Nixon hay là Podgorny có sang Hà nội hay không.

BALÊ 14-6 Reuter — Hai máy 2 phái đoàn VNCH và HK bắt bỏ để nghị của CS đòi nối tiếp các cuộ thương thuyết Balê, sự nhiên vẫn bỏ ngỏ cho việc khả dĩ tái nhóm vào tuần sau. Đây là lần đầu tiên từ khi ngưng nhóm ngày 4-5 vừa qua phái đoàn Mỹ nêu lên những viễn tượng cho cuộc họp tới.

Các viễn tượng nói tiếp nơi đàm đã sang sức hơn từ khi trưởng phái đoàn HK William Porter trở lại Sa Lá và nhóm lời tuyên bố hòa đã cuối tuần qua của trưởng phái đoàn BV Xuân Thủy.

Trong lời bạc bố chung, phe Đông Minh cũng đòi hỏi: Về thời gian phải chấp đến địa điểm nào đề được cấp cứu. Lúc đó tân nên mang theo những gì ...

Phía chính sách và cần bộ, công chức ND TV thì được hướng dẫn về việc phòng vệ cơ sở khi bạo loạn, tiếp tay cứu cấp cứu hỏa và di tản dân chúng cùng như phối hợp tăng cường cho các đơn vị vũ trang chống chiến thuật công đồn các chiến trong thành phố.

Sự tập luyện này đã diễn ra vô cùng tốt đẹp và có chiều hướng khá quan.

Khi đưa chúng đã biết cách phối hợp với chính phủ thì sự sắp chặn Cộng quân xâm nhập đã dễ dàng được khá nhiều phải ...

**Chưa có dấu hiệu Cộng quân xâm nhập**

Để cập đến trường hợp khi Cộng quân tấn công, phòng kinh và phòng của Đô thành, Tòa Tổng Trấn đã trù liệu việc tiếp ứng nhu yếu nhằm, cũng như việc đặt các vòng đai ngăn chặn, biện pháp chống phá khích v.v.. PBĐ Cảng quả quyết cho tới nay chưa có chưa hề thấy có một dấu hiệu xâm nhập nào của Cộng quân ở vùng này đó. Người ta cũng thấy một đơn vị Cộng quân rất có ý muốn tiến về đô thành. Việc phòng bị chỉ là sự tiên liệu hầu tránh thiệt hại cho dân chúng khi có biến cố chứ không phải là sửa soạn ứng phó với sự tấn công của Cộng quân sắp xảy ra. Dĩ nhiên là một cơ quan có trách vụ Lão vệ địa phận đô thành chúng tôi lúc nào cũng sẵn sàng đối phó bất kiến với mọi tình thế.

Mọi vấn đề về tiếp tế, phòng thủ đều đã được chúng tôi soạn thảo kỹ lưỡng. Tuy nhiên chúng tôi không thể tiết lộ chi tiết những kế hoạch này.

PBĐ Cảng chân mạnh rằng «Nếu vậy cho vui chứ tôi quả quyết không thể nào địch phòng tôi nổi Đô Thành và việc tiếp tế cho Đô Thành không thể nào bị bẹt được».

E NỐI THEO TRANG 1

nhiên tại phát độ đội sau khi Cộng quân đồng ý nhận công vào quân Phù Mỹ tại Bình Định. Xã Lạc Sơn, tỉnh Tuyên Đức, Đà Lạt, xã Biên Thùy quận Ninh Hòa, Khánh Hòa Nha Trang, các vị trí đồng quân chung quanh cần cứ hòa lực 41 và phía Tây Nam thị xã Tuy Hòa, Phú Yên trong đêm 14 rạng 15-6.

Tin điện cho phái viên Quang Đức ở chiến trường điện về cho hay, lần đầu tiên Cộng quân đông 3 Tiểu Đoàn đã xử dụng 3 mũi đột tấn công vào 2 xã Hòa Quý, Hòa Định và Phú Thứ, cách thị xã Tuy Hòa từ 6Đến 15 số phía Tây Nam. Tiểu Khu Phú Yên liên điện đồng 2 Liên đội ĐPQ 2128 và 2129 cùng Đại Đội 209 đến giải tỏa áp lực địch.

Tin chi tiết cho biết Cộng quân đã xử dụng 1 Đại Đội Đặc công cùng phối 2CO cùng 82 ly và 75 ly để yểm trợ cho các cuộc tấn công

M NỐI THEO TRANG 1

doàn của SĐ 9 đã được di chuyển đi hết tháng 4 để giải tỏa An Lộc. 5 Trung đoàn khác được cử đi canh phòng con đường xâm nhập từ KPC qua, nơi 2 Sư đoàn BV đang lăm cách tuyệt biên giới vào miền Nam VN.

Thiếu Tướng Nguyễn Vinh Nghi, 39 tuổi, Tư lệnh QK IV nói rằng «Nếu tôi có thể ngăn địch bộ phận Bắc thì lực lượng địch ở nội địa sẽ không thách nổi đâu».

Tướng Nghi cho biết quân số của địch tại mặt trận miền Tây có khoảng 56000 linh và cần bộ, quân số trong tay đông nhiều hơn với 255000 phần lớn là linh trẻ và chưa có nhiều kinh nghiệm được lực lượng ĐPQ và NQ.

Tình được coi là gay go nhất ở miền Tây là Chương thiện, gần vùng U Minh nơi Sư đoàn 21 BB đã lên thành hết lịch nhưng vẫn nằm ngoài, nhưng nay địch đã trở lại hoạt động.

Trong tháng qua có 4 xã và 23 ấp phải di tản ở Chương thiện, mặc dầu đã số ấu đã lại được giải tỏa. Xã Hòa thuận chỉ bị Cộng quân xâm nhập có 1 thôn gian ngăn nhưng chúng đã có đã thơi gây sát hại 20 viên chức địa phương Kiên Giang và Chương Thiện tuần trước. 1 thiếu phụ đã nói với chúng tôi:

« Nếu nhà báo các ông từ Saigon có thể mang lại hòa bình cho chúng tôi thì anh vài trong cả 1 thăng. Thực tế đã xé gết một con heo để khao ... công mặt bữa ».

Người không phải viên do tay mặt liên nói: «Các anh em tôi cần chức hòa bình cho tất cả». Lập tức hai bàn tay khác cùng đo lên nắm lấy tay anh và mọi người cùng hô to «hòa bình».

Tại 1 vài ấp bị tạm chiếm, công quân đã bắt đầu chúng phải đóng thuế tới 2/3 số thu hoạch mùa lúa năm nay so với 30% 1 năm trước đây. Đại Tá Dương hiếu Nghĩa, Tỉnh trưởng Vĩnh Long cho: «Chúng đang có chiếm những xã ấp chúng quen khoảng 1 tháng trước đây. Chúng đang chuẩn bị cho 1 cuộc ngưng bắn. Chúng muốn có một tại chỗ nếu có ngưng bắn và sẽ sáng nếu không có».

và 3 xã cải tiến. Sau đó. Tiểu đoàn 96 Cảnh Lực Tuần và Đại Đội 377 Cảnh Lực Huyện đã trên vào 3 xã này. Lực lượng đến giải tỏa áp lực địch đã chạm sáng suốt 7 ngày từ 6 giờ sáng ngày 13 đến 19 giờ ngày 14-6 và đã giải tỏa xong áp lực địch tại nơi đây. Kết quả, về phía ĐPQ có 1 chiến sĩ bị sinh. 3 bị thương trong lúc đó Cộng quân bỏ lại chiến trường 51 xác địch chết. 3 tên bị bắt và thu 5 vũ khí cộng đồng. 8 vũ khí cá nhân. 1 máy truyền tin 97 lực đem Trong lúc giao tranh IL-19 bay ngay cuộc hành quân đã trắng phá phòng không của địch phải dập khắc cấp xuống phi trường Chớp Chài, Phi hành đoàn vô sự.

Trên Quốc lộ 14, quanh cây cầu hóa lực 41, tin điện của phái viên Kim Tuấn cũng cho hay, cuộc chiến đã tái phát kể liệt Quân CSBV có chặn đường cuộc tiến quân khai thông quốc lộ 14 đại đến Kon um, tức khúc xương «Thu Pace». Tiếc thay đội hòn chưa được kết kín. Để 8 giờ 45 ngày 14-6 Biệt Động Quân biên phòng lại chạm xông với 1 Tiểu Đoàn Công quân tại 2 cây số Tây Nam cây cầu trên. Lực Lượng bạn được phi pháo yểm trợ tối đa. Kết quả có 63 C.ng quân bị bắn hạ trong đó có 25 tên do phi pháo oanh kích hạ. Ta tịch thu 1 Trung Liên, 1 B40, 6 vũ khí cá nhân, phi hày 38 bom.

Tại Phú Mỹ, Bình Định Cộng quân tấn công vào vị trí đồng quân của 4 Trung Đội Nghĩa Quân và ấp ngay ở Ông nơi đây vẫn còn sáng nổ. Suốt ngày 14-6 tin điện của phái viên Quang Phúc cho hay, các cuộc giao tranh lẻ tẻ quanh Phù Mỹ đã gây cho 15 Công quân chết.

Tại Tỉnh Khánh Hòa, Nha Trang Công quân đã đột nhập Trảng Bích Thôn cách quận lỵ Ninh Hòa 10cs về phía Nam. Cộng quân đã bắn 2 quả đạo B40 vào trụ sở Chi Cảnh Sát Quốc Gia Ninh Hòa khiến cho 1 Cảnh Sát bị thương.

Tại Tuyên Đức, Đà Lạt, vào lúc 6g4ng ngày hôm nay, Cộng quân đã đột nhập vào ấp Lạc Sơn, 23 cs Tây Bắc quận Đức Trọng do 2 Trung Đội Nghĩa Quân trấn đóng. Lực lượng bạn chống trả. Cả 2 Nghĩa Quân bị sinh. 5 bị thương. Vẫn phía đích có Biến chết, tịch thu 2 K.SO. IAK.47. 1 ống đồn. Khẩu súng cối 82ly và 1 số tài liệu.

Tại Bình Dương lúc 4g30 hôm qua Bộ Chỉ huy tiểu khu Bình Dương đã chấm dứt cuộc hành quân giải tỏa áp lực địch tại Tân Bình 1Cs Đông Lai Khê Kế cuộc hành quân này có 34 cộng quân chết và thu 5 súng đồng và 9 súng cá nhân và có 7 tù thương và 15 bị thương.

B52 trong ngày qua đã tấn công địch ở 3Cs Bắc Phú Cường thuộc tỉnh Bình Dương.

Tổng kết trong tuần qua 4 đến 10 6 có 3719 Cộng quân bị hạ 69 bị ba. Ta tịch thu 329 cộng đồng và 778 súng cá nhân.

So với tuần trước giảm 140/o. Phía ta có 652 tử thương, 2302 bị thương, 167 mất tích. So với tuần trước thì bị ta giảm 30/o.

**Không lân cư**

Đức Tổng Giám Mục Giáo hàu Huế ủy lên tiếng cái chín! nguồn tin đã và báo tin đã ra ng 7 14-6 loan tin Đức Tổng Cả m Mục đã chỉ thị cho các cha các thầy đi tin vì đ ta Đức CSBV sẽ tấn công ... Huế.

Tòa TGM Huế cho biết tin sắp hoàn toàn thất thiệt. Tòa TGM không hề có tính trên. Trái lại cha đề nay. Đức Tổng Giám Mục Nguyễn kim Điền các cha thuộc văn phòng TGM và các giáo sĩ trực thuộc vẫn cho L.m việc thường xuyên.


**Tin Mừng**

Được tin ông bà Nguyễn văn Mỹ mở tiệc mừng Tân gia và chân hàng chính ngoại Nguyễn đăng Quang tại số 493/119 Nguyễn Tri Phương, Chợ lớn.

Chúng tôi xin trân trọng chúc mừng Ông bà và gia đình Nguyễn Đăng Khoa.

Ông bà Nguyễn khắc Thuận.

**CẦN MUA**

2 máy tiện thực phẩm gia sức, tối thiểu mỗi máy 500 kl.

NGUYỄN THÀNH CÔNG TY

62, Trần minh Thế, Saigon

Điện Thoại : 23173

**Cảm Tạ**

Chúng tôi chân thành cảm tạ :

— Cha Giám Đốc và cha Phó xứ Bảo Lộc Lâm Đồng
— Nhà Xứ Bảo Lộc Lâm Đồng
— Các Hội đoàn Công Giáo Lâm Đồng
— Ông Đại diện hồ tương Bảo Hiền và toàn thể anh chị em trong nghiệp đoàn
— Ông Chủ Tịch, Phó Chủ Tịch cùng toàn thể anh em trong nghiệp đoàn xe Lam.
— Cùng toàn thể thân bằng quyến thuộc đã tận tình giúp đỡ, phúng điếu, thăm viếng, phân ưu, tiễn đưa và mai táng tình cảm Con, Chồng Anh, Cha, Bác chúng tôi :

**Giuse NGUYỄN VĂN HIẾN**

từ trần ngày 8 tháng 6 năm 1972 tại Bảo Lộc Lâm Đồng, an táng tại Thánh Đường xứ Bảo Lộc tỉnh Lâm Đồng ngày 11 tháng 6 năm 1972

Trong lúc tang gia bối rối không tránh khỏi điều sơ sót xin quý vị niệm tình thứ thiệt.

Cha : Nguyễn văn Nguyên, Mẹ : Phạm thị Gấm, Vợ : Nguyễn thị Trìu và các con, Em rể : Nguyễn thị Tước Chồng và con, Em vợ : Nguyễn văn Hiếu vợ và các con

**HỌC SINH 1956**

Học sinh sanh năm 1956 đã học hết lớp 9 Phổ Thông hãy ghi tên học LỚP 10 NÔNG LÂM SÚC tại trường THTT Nông Lâm Súc MẪN ĐẠT 102 Đường Huỳnh Mẫn Đạt—Thị Nghè. Gia Định sẽ được hoãn địch hoặc vãn niên khóa 1972-1973 theo tiêu chuẩn mới

**Ngày khai giảng 3-7-72**

Ghi tên gấp để giữ chỗ trước

**Cuốn băng «hết láng» của Thái Thanh**

Cuốn băng tuyệt đỉnh của suốt cuộc đời ca sĩ Thái Thanh

**Băng Nhạc Thanh Thúy 7 Với tiếng hát THÁI THANH**

**Phát hành kể từ 17.06-1972**

Tổng phát hành : SHOTGUNS 12A Công Lý (Crystal Palace) Ở Tỉnh xin hỏi tại các Đại Lý

**CẦN TUYỂN GẤP**

— Chuyên viên Hành Chánh Pháp Chế có Văn Bằng Cử Nhân Luật, viết và nói thông thạo Anh, Pháp ngữ.
— Kế Toán Viên tốt nghiệp Trường Quốc Gia Thương Mại, Kế Toán Ngân Hàng (Trung Cấp) hay có chứng chỉ Kế Toán các Trường Đại Học biết Anh, Pháp ngữ.

Nam ứng viên phải hợp lệ và không bị ràng buộc về quân dịch (Cựu Quân Nhân hay miễn dịch).

Đơn xin mang tay đến : Ủy Ban Tiện Ích Quốc Gia (Bộ Công Chánh) số 55 Pasteur Saigon.

Hạn chót ngày 30-06-1972

NHA TỔNG GIÁM ĐỐC BƯU ĐIỆN VIỆT NAM

**THÔNG-CÁO**

của TỔNG NHA BƯU ĐIỆN

Tổng Nha Bưu Điện trân trọng nhắc đồng bào rõ :

Trên thư từ gởi về Đô Thành, đồng bào nên ghi thêm số Quận Hành Chánh vào địa chỉ của người nhận.

Ví dụ :
Ông Nguyễn văn X .....
Số nhà ..... đường ....
SAIGON 1 (cho người ở Quận 1)
SAIGON 5 (cho người ở Quận 5), v...

Như vậy, muốn cho người giao thiếp nói mình có địa chỉ đúng để phúc đáp khi gửi thư, đồng bào Đô Thành nên nhớ để tên số Quận sau địa chỉ của mình.

Để giúp Bưu Điện lựa và phân thư được nhanh chóng, yêu cầu quý vị áp dụng thể lệ này.

SAIGON, ngày 9 tháng 6 năm 1972
NHA TỔNG GIÁM ĐỐC BƯU ĐIỆN VIỆT NAM

VIỆT NAM CỘNG HÒA
BỘ Y TẾ
BỆNH VIỆN BÌNH DÂN

Số 638 YT/BVBD

**CÁO THỊ ĐẤU THẦU Công Khai**

Mục đích cuộc đấu thầu : Cung cấp thực phẩm chín dưới hình thức khẩu phần cho Bệnh viện Bình Dân trong Đ. Nhi Lực C. Nguyệt 1972 từ 1-7-1972 đến 31-12-72.

Ngày giờ và địa điểm đấu thầu : Đúng 10 giờ ngày Thứ năm 27-6-1972 tại Bệnh Viện Bình Dân, số 371, đường Phan thanh Giản, Saigon.

Trị giá ước lượng : Là đồng nhất : 9.960.840 đồng.

Ký quỹ tạm : 249.000 đồng

Nơi tham khảo điều kiện sách : Trong Văn phòng Tổng Thư Ký Bệnh Viện Bình Dân — Phòng Quản Lý Bệnh Viện Bình Dân — Bộ Y Tế (Sở Vật Liệu (Phòng Tiếp Liệu và Dịch Vụ) số 59, đường Hồng Thập Tự, Saigon.

Nơi nạp đơn đấu thầu : — Phòng Quản Lý Bệnh Viện Bình Dân trước giờ đấu thầu.

SAIGON, ngày 10 tháng 6 năm 1972
GIÁM ĐỐC BỆNH VIỆN BÌNH DÂN
BS BÀO ĐỨC HOÀNH

**Lớp Cắt May Caritas**

KHÓA ĐẶC BIỆT 7 TUẦN LỄ

Khai giảng 21-6-1972 học từ 6g đến 8g tối trên lầu 2 phòng 26, tại số 289 Hai-Bà-Trưng, nhà thờ Tân Định. Điện thoại :

Gồm đủ Âu Phục và Việt Phục.

Đặc điểm — Thực hành trên vải, dễ hiểu
— Thích hợp cho sinh viên, học sinh cô vũng và tự chức.
— Có lớp cho người chậm hiểu.

**CÁO THỊ BÁN ĐẤU GIÁ Công Khai Lần Thứ 3**

1) MỤC ĐÍCH :
Bán đấu giá công khai các lô hàng hóa lưu kho quá hạn bị tịch thâu.

2) NGÀY GIỜ BÁN ĐẤU GIÁ :
Ngày 27-6-1972 lúc 9 giờ sáng phòng họp Tổng Nha Thương cảng, số 1 đại lộ 14 tháng 4 Saigon (lầu 2).

3) NƠI CÓ HÀNG :
Tại kho Ô Nha Thương cảng Saigon.
Xin liên lạc với Ty Điều Hành Hải Hàng để biết địa điểm để hàng và xem hàng sáu (6) ngày trước ngày bán đấu giá.

4) NƠI THAM KHẢO HỒ SƠ :
Trong những ngày giờ làm việc :
— Tại Văn Phòng Nha Tài chánh và Kế Toán Tổng Nha Thương cảng.
— Tại Văn Phòng Ty Điều Hành Hàng Hóa Nha Thương cảng Saigon.

Saigon, ngày 7 tháng 6 năm 1972
NHA TỔNG GIÁM ĐỐC THƯƠNG CẢNG

**TRUNG HỌC Phát-Diệm Nội Trú Nam Sinh**

397 TRƯƠNG TẤN BỬU PHÚ NHUẬN SAIGON
Đ.T. 42.255

— Một Trung tâm giáo dục rất đáng tin cậy.
— Hoàn toàn do các Linh mục và Tu sĩ điều khiển.

NGÀY KHAI GIẢNG : 5-7-1972

Trở sinh tựu trường : chiều 4-7-1972.
— Mở các lớp 10, 9, 8, 7, 6 (Tam, Tứ, Ngũ, Lục, Thất)
— Nhận một số học sinh bán trú và ngoại trú Nam Nữ sinh cho rất cả các lớp kể trên.

ĐẶC ĐIỂM

— Trường số mới xây cất, đầy đủ tiện nghi.
— Học sinh nội trú và bán trú học thêm nhiều giờ tăng cường sinh ngữ và Toán Lý Hóa.
— Nhận học sinh chọn học với sĩ số giới hạn.
— Liên lạc thường xuyên với Phụ huynh.
— Học sinh có mặt ghi tên và hồi thăm lý tại Văn phòng từ 1-5-1972

Nha Sỹ NGUYỄN KHÁNH HƯNG

Giảng nghiệm viên Đại Học Nha Khoa (Trước ở 3Q Trần Quang Diệu) vừa tu nghiệp ở Hoa kỳ về đã bắt đầu khám chữa và trồng răng tại địa chỉ mới :
369 PHAN THANH GIẢN S.G.

XEM TRANG 2 :

**Ăn tục nói phét**

Anh Tâm phụ trách

**VIỆT-NAM CÔNG THƯƠNG NGÂN-HÀNG**

★★★★

TRƯƠNG MỤC TIẾT-KIỆM
VIỆT NAM CÔNG THƯƠNG NGÂN HÀNG
TIẾT KIỆM NGÀY NAY BẢO ĐẢM NGÀY MAI

**SÁNG LẬP NĂM 1954**

Tổng-Cuộc : 98-95 đại lộ Hàm-Nghi, Saigon
Điện-thoại : 91.558-91.559-99.487

Được sự tín-nhiệm nhiều năm để phục vụ Hân-hạnh trình-diện

**CHI-NHÁNH HÒA-BÌNH**

số 27, đường Bùi-hữu-Nghĩa — Saigon
Điện-thoại : 36.051

**KHAI-TRƯƠNG NGÀY THỨ SÁU 16-6-1972**

Đảm nhiệm tất cả Nghiệp-vụ Ngân-hàng
Ân cần ★ Kín đáo ★ Chắc chắn

CÓ NHIỀU TẶNG PHẨM KỶ NIỆM ĐƯỢC LỰA CHỌN CHO 1.000 TRƯƠNG MỤC MỞ ĐẦU TIÊN