Số ảnh số hóa: Nguyễn Cao Kỳ Phương Nguyễn Thanh Sơn (67-74) tặng Kho Sách Xưa Quán Ven Đường (từ microfilm Thư Viện Đại học Cornell)

PHÁT GIÁC ÂM MƯU CỦA CỘNG QUÂN

RÚT 2 S.Đ. AN LỘC ĐỂ ĐÁNH SÀI GÒN

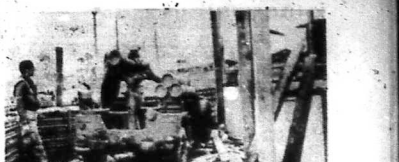

hòa bình

● CHỦ NHIỆM – CHỦ BÚT : TRẦN-DU (MINH TÂN) ● GIÁM ĐỐC : TRẦN-HỮU-QUỲNH

TOÀ SOẠN VÀ TRỊ SỰ : 235 PHẠM-NGŨ-LÃO S.G. ĐT. 99.801

NĂM THỨ BẢY ★ BỘ MỚI ★ SỐ : 1069 THỨ NĂM 1.6.1972.20.4 NHÂM TÝ ★ 8 TRANG 25đ

□ Còn 9000 Cộng quân lăng vãng ở Bắc Kontum

● Trung tâm Chiêu Hồi Thị Nghè sập 100 căn nhà 8 thương vong □ Đà Nẵng nổ 4 người bị thương

SAIGON (TPH). – Các nguồn tin quân sự Mỹ hôm 30/5 cho biết các bộ phận của 2 sư đoàn BV công hãm tỉnh lỵ An Lộc, tại phía bắc Saigon, đường như đã rút về KPC.

Đây là lần đầu tiên tin tức loan báo cuộc triệt thoái các đơn vị của 13 sư đoàn Bắc Việt kể từ khi chúng tung hết các sư đoàn vào các trận đánh trên lãnh thổ VNCH, bắt đầu cách đây hai tháng.

Mỹ nguồn tin quân sự Mỹ cho hay thêm rằng đã có nhiều dấu hiệu cho thấy là một số bộ phận của hai sư

LƯU COI SANG TRANG 8

HÒA TIỄN BẮN CHIẾN XA TẠI KONTUM

HÌNH TRÊN : một chiếc Jeep trang bị hỏa tiễn có tuyến điều khiển bắn chiến xa, đang đặt vị trí trong một căn nhà bị sụp đổ tại Kontum. Một khi có tiếng gọi về báo có chiến xa CS xuất hiện, là những hỏa tiễn trên xe Jeep này được phóng đi ngay để ngăn chặn không cho chiến xa CS tới gần Kontum.
(Ảnh báo SS)

Thăm một người bị thương vừa mất. Cố Trung tá Phạm văn Thặng, bác thầy của các phi công Skyreider vừa đi một "Phi vụ cuối cùng trên không phận Kontum". Đọc đọc ngày mai nơi trang 3 một kỳ sự đặc biệt về cái chết của Cố Trung tá Phạm văn Thặng
(Ảnh tài liệu của Hòa Bình)

B.V. ĐỂM SAM VỀ HÀ NỘI

B.V. thiếu lương thực vì buôn lậu thực phẩm

● BV và VC lại kêu gọi tái nhóm hòa đàm Paris

BA LÊ 30/5 (AFP)— Hôm nay, Phái đoàn VC, rồi sau đó là phái đoàn BV tại Ba Lê đã gửi văn thư cho phái đoàn Mỹ và phái đoàn VNCH đề yêu cầu tái nhóm các cuộc Hội Đàm. Trong văn thư, phái đoàn VC đã cho rằng, cần tái nhóm phiên họp sáu ngày thứ sáu mồng 1 tháng 6, để tạo cơ hội mưu tìm một giải pháp cho chiến cuộc VN, cho phái đoàn BV thì nhấn mạnh đã 2 lần gửi văn thư yêu cầu tái nhóm như thường lệ, nghĩa là họp phiên thứ 150 vào ngày mồng 1 tháng 6.

Phái đoàn BV cho rằng không vì lẽ gì mà không tái nhóm các cuộc Hội Đàm Ba Lê.

Một phát ngôn viên của phái đoàn Mỹ tại Ba Lê có cho hay, phái đoàn Mỹ đang tham khảo ý kiến phái đoàn VNCH về vấn đề này, và sẽ thông cáo quyết định của mình...

Phạm văn Đồng công nhận BV không đủ lương thực

HANOI 31/5 (AFP).— Ngày thứ Ba, trong một bài xã luận, Tờ Nhân Dân của BV, đã phổ biến một chỉ thị của Phạm văn Đồng về vấn đề thực phẩm.

COI SANG TRANG 8

TÀU CỘNG SẢN QUA TR. C, ĐỔ HÀNG CHO BẮC-VIỆT

● Ngày qua 250 phi cơ Mỹ ném bom BV ● Trước đây 11 hỏa tiễn Sam hạ 1 phi cơ Mỹ nay phải 280 hỏa tiễn Sam mới hạ nổi một phi cơ Mỹ

SAIGON (TPH)— Trong 24g chấm dứt vào 17 giờ ngày thứ hai các khu trực oanh tại cơ cảng Không và Hải Quân Mỹ đã thực hiện 250 phi xuất oanh tạc tại BV phá hủy hệ thống hỏa xa quan trọng ở Uông bí liên phía Bắc Đông Bắc Hải Phòng và nhiều cây cầu tại các vùng Vinh, Thanh Hóa.

Mục tiêu ở Uông bí là 1 cường xưởng chế và lắp đặt máy xe lửa tại nhà ga Bom để làm hư hại hoàn toàn tòa nhà và lắm phía Bắc xưởng

COI SANG TRANG 8

TRÁI PHÁ NỔ KẾ T.T. THIỆU CHỈ CÁCH 500 THƯỚC

● TT Thiệu đi thăm Kontum và Huế thăng cấp Chuẩn tướng cho Đại Tá Lý tòng Bá và Bùi thế Lân

SAIGON 3-5 (UPI)— Thủ Thống Nguyễn văn Thiệu đã đáp phi cơ lên thăm ly Kontum hôm nay 30-5 và mặc dầu các đạn trọng pháo của Cộng quân rơi cách TT tối gần một cây số. TTThiệu tuyên bố là các lực lượng VNCH đã phá tan cuộc công kích của Cộng quân tại tỉnh lỵ Kontum.

Trước hết, TT Thiệu đã bay lên Pleiku trên 1 phi cơ T-39 Sabreliner của không quân Mỹ. TT Thiệu đến đó để chủ TT Ký. Tướng Nguyễn văn Toàn, TL/QK/2 và cố vấn Mỹ John Paul Vann, thăm viếng.

Sau đó, TT Thiệu, tướng Toàn và ông Vann bay đi Kontum và đáp xuống trung tâm hành quân của Sư Đoàn 23BB, nơi TT Thiệu đã thăng cấp Chuẩn tướng cho đại tá Lý-Tòng-Bá, TL/SĐ/23BB.

Thông tin viên Matt Frankjoln của UPI cho hay TT Thiệu đã cố ngồi sư đoàn 23 BB phá tan cuộc tấn công của Cộng quân vào thị xã Kontum. Cố vấn Vann trước bà với Frankjoln là "tình hình không thể khá quan hơn".

Các đại trọng pháo của BV đã rơi vào phía bắc Sân bay Kontum trong lúc TT Thiệu đến thăm Kontum trong vòng giờ, song các cố vấn tại thị xã cho hay 1 cuộc binh quân tấn thành của QLVNCH đang được thực hiện để đánh bật địc công BV ra khỏi Kontum.

QLVNCH cho hay hơn 1000 Cộng quân đã bị bạ quanh Kontum trong 3 ngày qua.

Sau đó, vào buổi chiều, TT Thiệu đã đáp phi cơ ra Huế để thăng cấp chuẩn tướng cho đại tá Bùi thế Lân quyền TL-SĐ-TQLC-VN.

BTL Mỹ tại Saigon cho hay thêm 19 phi vụ B 52 đã thực hiện quanh Kontum trong 24 giờ qua, chấm dứt vào buổi trưa ngày 30-5. Lối 60 B-52 đã đội hơn 1700 tấn bom cách Kon um 15 dặm về phía Đông Nam.

Vẫn theo tin Reuter thì TT Thiệu đã tuyên bố với các thông tín viên tăng tin là QLVNCH sẽ giữ được Kontum, như QLVNCH đang giữ Huế và Đà Lạt.

Các hãng sữa ta trời sữa bán «ế» vô cùng

● Các hãng sữa xin xét lại vụ cấm cả phế sữa

SAIGON (VT) 31-5— Nếu Bộ Kinh Tế không xét lại lệnh cấm các trà thất, tiệm nước ba... Sữa các nhà sản xuất sữa nội hóa như Foremost, Cosuvia cảng như các nhà nhập cảng sẽ bị nhiều hại! vì 300 triệu bạc vì số sữa ở đọng đã bắt đầu nặng mùi và sắp bị hư.

Giới chức thuộc Phái bộ I tại Phòng Thương mại đã tuyên bố như trên khi đề cập tới tình trạng ở đọng sữa trên thị trường. Phòng Thương mại Saigon ước lượng 90% số sữa sản xuất trong xứ và sữa nhập cảng được tiêu thụ bởi các trà thất, lệnh cấm bán cả phế sữa trong hai tháng vừa qua đã khiến thị trường sữa bị ứ đọng trên 300 ngàn thùng. Người tin trên cũng cho biết là tình trạng ở đọng sữa đã khiến các nhà sản xuất giảm bớt số giờ làm việc của các nhân viên có thể sẽ phải đi tới quyết định sa thải công nhân. Đông của các nhà máy nếu Bộ Kinh Tế không rút lại lệnh cấm bán cả phế sữa.

Khi cấm các trà thất bán cả phế sữa, Bộ Kinh Tế muốn giảm bớt số tiêu thụ để tránh phải trợ cấp 300 triệu mỗi tháng để duy trì giá sữa ở mức 85đ 1 hộp.

COI SANG TRANG 8

Nga áp lực kín đáo buộc B.V. phải thương thuyết đứng đắn

● TỔNG THỐNG NIXON ĐÊN BA TƯ ĐƯỢC TIẾP ĐÓN TRỌNG THỂ

KIEV 30-5 (AFP)— Giờ đây, mỗi khi T.T. Nixon đã giả từ Nga Sô người ta đã có thể tổng kết những gì hai bên đã thực hiện được trong cuộc Hội Đàm Thượng Đỉnh Mạc tư Khoa.

Muốn tổng kết như vậy, các ký giả đã dựa vào nguyên bản 5 cuộc họp báo mà cố vấn Kissinger đã tiến suốt thời gian TT Nixon và phái đoàn Mỹ ở Nga.

Tổng kết : TT Mỹ đã họp tất cả 20 tiếng đồng hồ và 21 phút với lãnh tụ Nga : Brezhnev, Kosygusine và Podgorny.

3 phần tư những cuộc họp ấy diễn ra giữa Nixon và Brezhnev với nhau mà thôi. và một vấn đề luôn luôn ám ảnh mọi người, nhưng gần như không có nói với nhau cũng trước công chúng đó là vấn đề VN.

Đã làm được những gì về VN ? Cố vấn Kissinger trả lời : Hãy đợi các điều hiểu sau đây nói lên cho ta biết đã làm được những gì về VN, trong các cuộc hội đàm ở Mạc tư khoa. Nói như Kissinger, khác nào nói theo giọng người VN chúng ta : Hãy đợi hồi sau phân giải...

Hỏi sau có phân giải những gì ? Có thể là những áp lực kín đáo của Điện Cẩm Linh đối với HaNoi để buộc HaNoi phải thương thuyết với Hoa Thạnh Đốn trên căn bản các đề nghị mới đây của T.T Nixon. Hoặc giả, để giữ nguyên tình trạng cũ, nghĩa là một cuộc đối thoại giữa những người điếc với nhau ?

Bí mật lớn nhất, trong vụ Đông Dương, đối với người Mỹ, vẫn là thái độ của BV. Nếu ta tự hỏi : HaNoi sẽ suy diễn thế nào cuộc hội đàm thượng đỉnh Mạc Tư Khoa ? Vì cố hãi sáng, Kissinger trả lời : Chúng tôi chẳng biết gì hết.

TT Nixon đã đến BaTư sau khi viếng thăm Liên xô hôm thứ 3 đã tỏ ý hy vọng là các cuộc thảo luận thượng đỉnh của ông tại MTK sẽ đóng góp vào một tương lai hòa bình

Ông tuyên bố hy vọng là các cuộc hội đàm của ông với Quốc vương Ba'u sẽ phục vụ chính nghĩa hòa bình và tiếp bộ cho mọi dân tộc. TT Nixon đã tuyên bố như trên một thời gian ngắn sau khi ông đến nơi trong một buổi lễ nghinh đ ở nông. Ông Bộ trưởng Tehéran trao cho khóa bằng vàng của thành phố và bà Nixon một chìa khóa tương tự nhưng nhỏ hơn.

COI SANG TRANG 8

Nam Việt Nam còn hay mất?

- 41 - bài của A.B.C.

Sự thiếu sót của Tướng Giai về kiến thức quân sự tân tiến lớn lao tới mức các kinh nghiệm tác chiến suốt gần 20 năm lãnh nghiệp trong vai trò chỉ huy bộ binh và nhảy dù không cho đã bù đắp lại.

Đây không phải là trường hợp duy nhất của Tướng Giai. Một số các vị chỉ huy quân sự cao cấp khác cũng thăng lon, thăng chức nhờ chiến tích và không có cơ hội cập nhật hóa kiến thức quân sự tại trường.

Nhưng nhiều vị đã tự học thêm bằng cách đọc sách học hỏi thu hay tự luyện theo kiểu Ojt "On The Job Training".

Một vài vị không ngần ngại hỏi ngay các sĩ quan thâm mưu ưu tú của mình về các vấn đề chiến thuật kỹ thuật mới. Trong quá đó Việt Nam cũng như trong các quân đội tân tiến, quyền tắc phân cấp và chuyên môn hóa được áp dụng triệt để. Chính vì vậy mà một vị tư lệnh giỏi và biết lãnh đạo không bao giờ có những mặc cảm tự ti khi phải thăm khảo hay học hỏi ý kiến của các sĩ quan thuộc cấp.

Ngoài khiến khuyết về kiến thức quân sự, Tướng Giai còn chứng tỏ là ít tài lãnh đạo. Tại cấp Trung Đoàn, Tiểu Đoàn và Đại Đội, chỉ có vào đó chỉ huy đội ngũ ra cho Đơn vị trường, nhưng ở cấp Tư lệnh Sư đoàn, đặc biệt là cấp Tư lệnh Sư đoàn, T T M Trường thì vấn đề lãnh đạo nhiều khi lại quan trọng hơn cả việc chỉ huy và điều hành thơm mưu.

Tướng Eisenhower trở nên danh tướng một phần lớn là nhờ tài dụng người của ông. Tài năng riêng của cá nhân ông là một tài năng trên

COI SANG TRANG 8

SỐ PHẬN SÀI GÒN - GIA ĐỊNH dưới mắt người có thẩm quyền

Phoong vấn của báo

Ý kiến của Cựu Tổng Trấn Tôn thất Đính về số phận Sàigòn

Ngày nay đân chúng đã có ý thức phòng vệ

Kỳ này, chính phủ đã ban hành 3 đạo luật thật là đúng lúc.

Cựu Trung tướng Tôn thất Đính nhận xét như vậy. Và ông cho rằng nhân dân miền Nam chắc đã ý thức được vấn đề xây dựng của mình và thấy rõ khi một phần nhỏ không tự do cá nhân và sinh hoạt dân chủ đã bị bạo chế.

Ông nói :

— Tôi nghĩ đa số đân chúng nhất là đân ở Saigon Gia định quen với sống tạm, sinh hoạt nhộn nhịp giờ đây bỗ có nhiều bân khoăn lo nghĩ về nhiều sinh hoạt bị hạn chế, sự lâm ăn bằng ngày gặp phải nhiều khó khăn trở ngại, sự mua bán, sản xuất bị giảm sút v.v.. nhưng họ không trách cớ Chính phủ, Chính phủ họ nhận thức được ngay cơ cấu đất nước và nếu không có thiết quân luật không có cuộc phòng khẩn cấp để bảo vệ an ninh trật tự thì nơi họ đang ở chưa chắc được yên, tình hình xử sự không phải chỉ có như "ngày" trong máy ngày đầu sau khi ban hành thiết quân luật và giới nghiêm bị thu hẹp lại thêm thôn trong kịp với tình hình khẩn trương của đất nước.

Ông đưa ra vài dẫn chứng như việc tắc kẹt giao thông, đến chỗng chưa tích cực thâm gia các công tác bảo vệ an ninh trật tự nên vẫn liều gia, sự kiểm soát tại cơ sở vẫn chưa thực hiện chặt chẽ...

Theo lời của ông, nhiều hoạt động bảo vệ an ninh tại thủ đô nhất là tại các phường không thấy có phân rất xông" trong máy ngày đầu sau khi ban hành thiết quân luật và giới nghiêm bị thu hẹp lại thêm

COI SANG TRANG 8

Sổ Vàng

Cứu trợ đồng bào nạn nhân chiến cuộc :

(TIẾP THEO)

— Một độc giả ẩn danh : 1.000đ.

Số tiền trước 312.980đ.

Cộng : 313.980đ.

Cước Chú : Chúng tôi đã nhận được 1 chi phiếu của Bà Giám Đốc Thẩm Mỹ Viện Cẩm Thạch : 50000 đồng.

QUAN ĐIỂM HÒA BÌNH

Đừng làm xáo trộn căn bản Quốc-Gia

Căn bản của Quốc Gia là Gia Đình ! Nếp sống của gia đình được yên ổn, Quốc gia được thịnh vượng. Chế trương của Cộng Sản là bằng gốc gia đình để khai đổ một xã hội mà Cộng Sản gọi là xã hội Phong Kiến lạc hậu ra Cộng Sản sẽ xây dựng gia đình với lề nghĩa và phong tục vững chắc !

Trong cuộc chiến đấu cam go chống Cộng Sản Bắc Việt xâm lăng, Chánh Phủ VNCH phải ban hành Thiết Quân Luật, đặt quân vụ ba tuần để lính vắng 17 tuổi để hiến lực sự quyết tâm chống xâm lăng Cộng Sản của nhân dân miền Nam VN !

Để là việc phải làm của Chánh Phủ nhưng chúng tôi xin nhắc mạnh rằng, trong công cuộc trường kỳ chống xâm lăng Cộng Sản, song song với việc huy động toàn lực chiến đấu công phải nghĩ đến sự củng cố vững vàng gia đình hoà của gia đình !

Trong gia đình, người cha là cột trụ, là nóc của một căn nhà che, mưa, nắng cho những người ở trong nhà. Nay theo lệnh của quân những người ở tuổi từ 39 đến 43 phải trình diện nhập ngũ và những thanh niên 17 tuổi phải đi quân dịch, sẽ có nhiều gia đình cả cha lẫn con phải vắng quân trường.

Những gia đình có cha lẫn con phải vắng quân trường sẽ lâm vào cảnh xáo trộn nguy ngập.

Chúng tôi đề nghị Chánh Phủ cứu xét rộng rãi, nếu gia đình nào có cha và con đều phải đi lính thì xin cho 1 trong 2 hay 3 người được hoãn dịch cho gia đình đó khỏi bị xáo trộn.

Đó là việc làm để giữ gìn nếp sống yên ổn của gia đình, căn bản quốc gia !

BÍA MIỆNG

Trăm năm bia đá thì mòn
Ngàn năm bia miệng còn tơ tơ
CA DAO

THỜI GIAN TRẢ LỜI

Trong bài hôm qua, viết trước khi thăng cảo chung Nga Mỹ công bố, người viết đã tiên đoán : vấn đề VN sẽ không tìm thấy một lối thoát nào trên giấy tờ cả. Hội nghị Thượng Đỉnh Mạc Tư Khoa có tìm được một lối thoát cho VN hay không, chỉ còn cách, độ thời gian trả lời trong những ngày gần đây. Hôm qua, thông cáo chung Mỹ Nga đã được công bố, người ta thấy có gì như thông cáo chung Mỹ Trung Cộng 4 tháng trước đây, lập trường của hai bên về VN không có một điểm tương đồng nào cả tức điểm đi đăng chung. VV phải đề cho nhân dân VN tự định đoạt, không có sự can thiệp từ bên ngoài. Mỹ nói vấn đề VN không đề nghị do Mỹ đã đưa ra và VV, vẫn tiếp tục ủng hộ VNCH. Nga nói vẫn tiếp tục ủng hộ lập trường của BV.

Nhiều người kỳ vọng vào hội nghị Thượng Đỉnh Nga Mỹ sẽ tìm một lối thoát cho VN có vẻ thất vọng, vì thấy lập trường của Nga Mỹ và VN qua hông cáo chung vẫn trái ngược nhau.

Thật ra, không nên quá lạc quan, cũng chẳng nên bi quan. Nga Mỹ không thể nào viết khác hơn những gì đã viết trong thông cáo chung. Hợp là hai nước đân anh, luôn luôn nói thẳng, rõ ràng trên tiếng nói bổ của nước khác. Do đó, trên nguyên tắc, họ không có quyền viện danh hai nước VN để tương nhau, ở ngoài vấn đề VN. Qua thông cáo chung, nếu Nga tế thái độ tương hộ Mỹ và vấn đề VN, họ sẽ bị các nước đân em trong thế giới Cộng Sản nhìn như một kẻ phản bội. Cũng vậy, nếu Mỹ có vẻ nhượng bộ Nga về vấn đề VN, sẽ bị thế giới tự do cười là kẻ phản bội VNCH. Nếu cả hai bên cùng tỏ ra thượng bộ thì cả hai đều bị coi là phản bội. Vậy thì, trong thông cáo chung, cả hai bên đều cùng phải tỏ ra mình vẫn giữ vững lập trường không bán đồng đồng minh.

(Xem tiếp trang 8)

TIN GHI VỘI

THỢ ĐÁ và BÚT CHÌ ghi

BÊN LỀ NGA DU

Chuyến Nga du của TT Nixon đã chấm dứt, sau đây là mấy chuyện bên lề chuyến "Tích từ nhu, được ghi lại theo các nguồn tin báo chí và đài phát thanh, để bạn đọc coi chơi :

1. TT Nixon đã tỏ ra rất khéo léo trong việc lấy lòng dân chúng các nước tới thăm. Bốn tháng trước, khi tới Trung Cộng, ông chào bằng tiếng Tàu, bây giờ tới Nga, ông cũng cố bập bẹ mấy câu tiếng Nga. Trong một bữa tiệc tại thành phố Leningrad, ông đã nâng ly rượu nói bằng tiếng Nga : «Vinh quang đời đời cho Lenin ad. ont hung». Hôm sau, Chủ Nhật 28-5, khi nói chuyện trên hệ thống truyền thanh truyền hình Mạc Tư Khoa, TT Nixon cũng dùng tiếng Nga chào dân chúng.

2. TT Nixon khoái dùng hai chữ vĩ đại, và theo ông, vĩ đại hình như có nghĩa là những cái chết chóc thật nhiều. Ngày 24-7-72 TT Nixon dùng trên Vận Lý Trường Thành cần Bắc Kinh tuyên bố rằng đó là một công trình vĩ đại, chứng tỏ Trung Hoa là một dân tộc vĩ đại. Ai cũng biết Vận Lý Trường Thành là mồ chôn rất nhiều người. Nếu ở Trung Cộng, TT Nixon đã đặc biệt khai thác Vận Lý Trường Thành, thì ở Nga, ông đã khai thác cái chết của em bé Tanya ở Leningrad. TT Nixon đã nói nhiều tới Tanya khi ông ở Leningrad, và trong cuối bài diễn văn của ông trên tivi.

(Xem tiếp trang 8)

THAM LUẬN

Sau cuộc gặp gở Mỹ — Nga

Việt Nam đi về đâu ?

NGUYỄN ĐỨC LƯU (21-5-72)

Người đầu đôi miền Nam Bắc đang đồng ý cái thế chẳng đăng đừng trong khi chung quanh toàn là khí giới hãi hùng nên càng đêm giết bộ. Tiếc không đành mà thoát sẽ gục ngã. Họ quay sang tin tưởng vào những người không mấy mủ nhiệt thật, nhưng có mấu đầu anh ... vì sức mạnh giết người trong tay bọ.

Hội nghị thượng đỉnh Mỹ Nga đang là 1 ly vọng lớn lao cho những người khát vọng hòa bình, cho đến giết chiến chấm dứt nơi đây. Người ta theo dõi từng giờ từng ngày những kết quả của những cuộc gặp mặt Nixon—Brejnev— Kissinge' —Gromyko—Podgorny coi như bổ nghị ngày là trung tâm phép là của thế giới chiến xranh (1) Nhân dân VN hầu như chẳng các chú trọng gì đến những thỏa hiệp công tác Nga Mỹ trong việc hòa vì không khí chẳng a nhiễm hoặc cùng tác không giao Mỹ Nga hay là vào đề Âu chiến Trung đang mà chỉ dồn mọi chú ý về vấn đề VN. xem những tay tổ nguyên tố có thảo luận đến bay không và thảo luận ra sao. Vì đề là vấn đề thiết thực nhất và trực tiếp với họ ngày lúc nay.

Nếu những cuộc hội đàm giữa các lãnh tụ cho 2 siêu cường nguyên tử đều được giữ kín, người ta chỉ cho cách là chớ đợi «Thông Cáo Chung» đề đoán mò cho số phận của đến tọc bề nhỏ và nghiêm nào nay. Những đoán lâm sao đây? Những nhà quan sát VN chưng ta rất thiếu độ kiên chính xác cho việc làm của nhân. Cho Thông Cáo Chung thì bao nào cũng đều là tốt đẹp và bóng nghị cả. Trong ký chưa những kỳ vọng hòa bình nhức loại vô chiến Joint chiến trạch.

Thông Cáo Chung Hoa Mỹ cũng đẹp đề lắm với những đoạn từ lặng lẽ hơn cả « trên h a đưa nó » của Mao trạch Đông. Người ta cứ tưởng rằng tại VN không có dụng độ mành liệt Nhân Tự, cũng không có đoạn nhân Chung đập Hoa du cần ông Trùm Tư Bản thì chắc là đã có sự nghĩa ngăn tốt đẹp nào đề cho VN đề rồi những người miền Nam xây chuẩn bị tinh bình cho một thời an cư lạc nghiệp đang đến.

Đó đây chương trình bạo chiến được tiếu tao cả vô. Rubay đã ngừng quí lên đã đi mitin Nam Bắc đang đồng ý cái thế chẳng đăng đừng trong khi chung quanh toàn là khí giới hãi hùng nên càng đêm giết bộ. Tiếc không đành mà thoát sẽ gục ngã. Họ quay sang tin tưởng vào những người không mấy mủ nhiệt thật, nhưng có mấu đầu anh ... vì sức mạnh giết người trong tay bọ.

Hội nghị thượng đỉnh Mỹ Nga đang là 1 ly vọng lớn lao cho những người khát vọng hòa bình, cho đến giết chiến chấm dứt nơi đây. Người ta theo dõi từng giờ từng ngày những kết quả của những cuộc gặp mặt Nixon—Brejnev— Kissinge' —Gromyko—Podgorny coi như bổ nghị ngày là trung tâm phép là của thế giới chiến xranh (1) Nhân dân VN hầu như chẳng các chú trọng gì đến những thỏa hiệp công tác Nga Mỹ trong việc hòa vì không khí chẳng a nhiễm hoặc cùng tác không giao Mỹ Nga hay là vào đề Âu chiến Trung đang mà chỉ dồn mọi chú ý về vấn đề VN. xem những tay tổ nguyên tố có thảo luận đến bay không và thảo luận ra sao. Vì đề là vấn đề thiết thực nhất và trực tiếp với họ ngày lúc nay.

Nếu những cuộc hội đàm giữa các lãnh tụ cho 2 siêu cường nguyên tử đều được giữ kín, người ta chỉ cho cách là chớ đợi «Thông Cáo Chung» đề đoán mò cho số phận của đến tọc bề nhỏ và nghiêm nào nay. Những đoán lâm sao đây? Những nhà quan sát VN chưng ta rất thiếu độ kiên chính xác cho việc làm của nhân. Cho Thông Cáo Chung thì bao nào cũng đều là tốt đẹp và bóng nghị cả. Trong ký chưa những kỳ vọng hòa bình nhức loại vô chiến Joint chiến trạch.

Thông Cáo Chung Hoa Mỹ cũng đẹp đề lắm với những đoạn từ lặng lẽ hơn cả « trên h a đưa nó » của Mao trạch Đông. Người ta cứ tưởng rằng tại VN không có dụng độ mành liệt Nhân Tự, cũng không có đoạn nhân Chung đập Hoa du cần ông Trùm Tư Bản thì chắc là đã có sự nghĩa ngăn tốt đẹp nào đề cho VN đề rồi những người miền Nam xây chuẩn bị tinh bình cho một thời an cư lạc nghiệp đang đến.

Đó đây chương trình bạo chiến được tiếu tao cả vô. Rubay đã ngừng quí lên đã đi mitin như đang ở giữa chiến trường. Nhưng chẳng ai chú ý đến những tiếng quí lên đó. Vì mọi người đều biết rằng chẳng có gì hơn là cái cảnh đoạn tối cao. Nếu đây là lần đầu thì chỉ là lần đầu đối với 1 vị Tổng thống Mỹ đã chiến lần đầu Nga tổ sau thế chiến thứ 2 mà thôi.

Chẳng tôi muốn nói đến 2 cuộc gặp gỡ trước đây ở cấp bậc tối cao đề cần tri tân" làm đề kiểm suy điều vô tương lai sước chẳng ta.

Cuộc gặp gỡ năm 1959.

Lợi dụng cơ hội đã chuẩn bị cho cuộc gặp gỡ giữa 2 lãnh tụ Nga Mỹ. Phó TT Nixon (Nhiệm kỳ Eisenhower) đích thân đi Nga vào ngày 23.7.59 để thăm mục một cuộc triển lãm mà Kosloc đã khai mạc tại Nữu ước trước đó một tháng. Tại đây Nga, PTT Nixon có đề nói với quốc dân Nga trên VTTH về quốc gia HK : Mỹ, cường quốc tự bảo lòng nhời thế giới với quan điểm phải phải tái nguyên, với lý tưởng dân sinh cho tất cả mọi người trong mặt xã hội không giai cấp ". Ông cũng xác nhận rằng đã tới lúc sở thể giới ở giai đoạn của lời cảnh cáo trong Tân Ước : «Kẻ cầm đũng kiếm sẽ chết vì kiếm" ...

Chuyến đi bách nây PTT Nixon đã mang lại gì cho sứa hòa bình nhân loại ? Ông tăng tuyên bố sẽ chấp nhận ý tưởng về 1 sự gạnh đua hòa bình giữa 2 chế độ và ông cũng nhận rằng mục đích đi Nga của ông là tìm hiểu nhân đức và chính giới Nga sở với tư cách đại diện TT Eisenhower. Sự mang của Nixon hãy đã thành công ở điểm là tạo nên sự gặp gỡ của hai nhà lãnh đạo quốc gia Eisenhower và Krouschev.

Một cuộc chuẩn bị kỹ càng kéo dài suốt tháng 6 để đón bên Mỹ Nga thăm Đức và chính giới Nga sở với tư cách đại diện TT Eisenhower. Sự mang của Nixon hãy đã thành công ở điểm là tạo nên sự gặp gỡ của hai nhà lãnh đạo quốc gia Eisenhower và Krouschev.

Một cuộc chuẩn bị kỹ càng kéo dài suốt tháng 6 để đón bên Mỹ Nga thăm Đức và chính giới Nga sở với tư cách đại diện TT Eisenhower. Sự mang của Nixon hãy đã thành công ở điểm là tạo nên sự gặp gỡ của hai nhà lãnh đạo quốc gia Eisenhower và Krouschev.

Ngày 15.9.59 Krouschev tới phỉ trường Andrews. Ông được tiếp đón như vị nguyên thủ quốc, mặc dầu ông chỉ là Thủ Tướng Chính Phủ. Trong bài diễn văn chào mừng, T.T. Mỹ không nhắc đến nữa lời ca tụng sự thành công của Lenin. Tỉnh nghĩa 2 siêu cường được tạo đề đối lại bằng những bài chúc tụng và những lời tuyên bố mật ngọt nhưng cũng hàm chứa thách thức. HK nói : «Trong 2 trận thế chiến, chúng ta đã đồng minh với nhau. Do sức mạnh của chúng ta, do tầm quan trọng của chúng ta trên thế giới, chúng ta cần phải hiểu nhiều hơn nữa...

Phía Nga tuyên bố : «Chúng tôi nghĩ rằng chế độ của chúng tôi hay nhất và quý ông cho rằng chế độ của quý ông hay nhất. Nhưng chúng ta không nên bề đối xử bất đồng ý kiến sẽ thành 1 sự tranh chấp công khai. Nếu tranh chấp thì không những hai quốc gia chúng ta bị thiệt hại mà nhiều quốc gia khác trên thế giới cũng sẽ bị lôi kéo vào sự bất đồng chẩn loại nữa".

Krouschev lưu lại H.K nói ngày 28-5. 9. Hôm sau, 1 bản ThôngCáo Chung ra đời với đầy đủ tính sượng : «Mọi vấn đề khó khăn sẽ phải giải quyết theo đường lối hòa bình bằng cách điều đình chứ không thể dùng vũ lực».

Nói đưa khẩu hiệu «Chung Sống Hòa Bình». Mỹ sài khẩu hiệu «Chung Sống Thân Đuổi». Nghe thì có vẻ êm ấm, nhưng nhiều nhà quan sát quốc tế cho rằng bản Thông Cáo mang đầy tính chất mù mờ, ngoài một điểm duy nhất có vẻ chính xác là đề lại cuộc viếng thăm Nga của TT Eisenhower qua mùa xuân. Người ta cho rằng có một mâu thuẫn lớn nào đó.

Tuổi là thế giới lại chẳng cho hy vọng lớn lao cho một nền hòa bình nơi cuộc gặp gỡ ấy vì đã bắt đầu thì đua vũ trang.

Như vậy cuộc gặp gỡ Eisenhower Krouschev chưa hẳn vì hòa bình thế giới, nhưng chắc là vì nhu cầu đối nội của Hoa Kỳ giữa thời kỳ đang Cộng Hòa cần phải có người thế chân TT Eisenhower sắp mãn nhiệm kỳ. Những kết quả lại xảy ra khác hẳn. PTT Nixon thất bại trong cuộc tranh cử với Kennedy vào năm 1960.

Cuộc gặp gỡ năm 1961

Lần gặp gỡ này khác với năm 1959 vì không giao vô nhân vật. Nó diễn ra tại Viennae giữa 2 nhà lãnh đạo Nga Mỹ Krouschev và Kennedy để thảo luận về việc trung lập hóa cuộc tranh cử với Kennedy vào năm 1960.

Cuộc gặp gỡ năm 1961

TT Johnson và Thủ tướng Nga Alexis N. Kosygin đã tranh luận về vấn đề chọn nơi gặp gỡ và cuối cùng đã đồng ý chọn Holiribush, nhà của viên Chủ Tịch trường Đại học Tiểu bang Glassboro (New Jersey) sâm gần Nữu ước, nơi ông Kosygin đự đại hội đồng Liên hiệp quốc và Hoa thị ở đó.

(CÒN TIẾP)

Số phận VIỆT NAM trên bàn hội nghị Geneve

▷▷1.954◁◁

S Tuấn Vũ Tuấn

(Tiếp theo)

Hai ngày sau, Pháp cũng lên tiếng tố cáo Bắc Kinh gửi thêm vũ khí cho BV.

Tại Saigon, ngày 17-11-1954 tướng Collin tuyên bố HK sẽ giúp VN huấn luyện quân đội theo những phương pháp HK và những phương pháp đã thành công ở Hi Lạp, Cao Ly, Thổ Nhĩ Kỳ và nhiều nơi khác.

Tháng 12/1954, HK quyết định cắt viện trợ cho Pháp để khỏi nuôi quân đội ở Đông Dương và viện trợ tác chiến.

Pháp cố gắng điều đình với HK để lập một chánh sách chung ở Đông Dương, nhưng bị từ bỏ.

Ngày 22-4-1955, Viện Xô ký thương vụ Sứ quán Mỹ tại Saigon minh xác với ông Ngô Đình Diệm rằng : Trong phái đoàn cố vấn Mỹ Mang sẽ đề đảm nhận mọi trách nhiệm tổ chức và huấn luyện Quân đội VN.

Ít ngày sau 20-5-1955, Ngoại trưởng Mỹ Dulles tuyên bố : Mỹ và Pháp đã thỏa hiệp về nguyên tắc phòng thủ ở VN. Ai Lao và Cao Miên trên căn bản Hiệp ước Manille". Như vậy nghĩa là sự hiện diện Quân đội Pháp ở Đông Dương không còn cần thiết nữa. Pháp rút dần quân về nước. Tới cuối 1955, Pháp chỉ còn độ 30.000 quân ở Đông Dương. Viện trợ cho Pháp vượt 300 triệu đồng xuống còn 100 triệu.

Tháng 2/1956, ở tháng trước hạn định rút lui hoàn toàn cuối cùng, Ông Ngô Đình Diệm yêu cầu Pháp rút hết quân khỏi miền Nam VN.

Bộ Tư Lệnh Quân Đội Liên hiệp Pháp giải trừ vào ngày 26/4/56. Hoa Kỳ gửi thêm cố vấn, phi cơ sang Saigon.

Bắc Việt phản đối kịch liệt.

— Ủy Hội Quốc Tế cũng phản nàn rằng : chính quyền miền Nam đã gây thêm khó khăn cho phái đoàn điều tra, bằng việc kiểm soát phi cơ của Tân Sơn Nhứt để ngăn chặn việc đi nhập vô khi có nhân viên quân sự mới.

Nam Việt cũng khiếu nại việc Bắc Việt gửi vũ khí qua Ai Lao, vào ngày 15-4 và việc nhập cảnh vũ khí mới do Tầu cộng cung cấp.

Vai trò Ủy Hội Quốc Tế kiểm soát đình chiến quả thực là khó.

Đây là một vụ điều hành không khó khăn đó.

Ngày 25.4.1956, Ủy Hội Quốc Tế nhận được thư của Pháp và VN xin cho 350 nhân viên quân sự VN đến Saigon để thay thế phái viên của Pháp đang rút về (phái đoàn HK gọi mình danh là TERM (Temporary Equipement Recovery Mission) Phái đoàn thiếu hồ trang bị Ủy Hội quốc Tế đòi đưa danh sách các nhân viên phái đoàn Hoa Kỳ không đưa danh sách.

Ủy Hội Quốc Tế hỏi Phái đoàn ở bao lâu : Nam VN đáp không thể nói trước được.

Ủy Hội Quốc Tế buộc phái đoàn rời Nam VN trước tháng 6/1959 Chánh phủ Sa gon trả lời : Phái đoàn chỉ làm công việc cố thăng 12/1960 và sẽ rời VN vào 31-12-1960.

Ngày 1/6/1960 tướng giữ ở 1961. Phái đoàn cho ở VN và đã giúp ở lập Phái đoàn cố vấn viện trợ quân sự HK (MAAG) với danh hiệu 1. "Cục chuyên ngôn".

Bắc Việt phản đối.

Nam Việt trả lời tăng số 350 người đã có 261 người rồi khỏi.

Việt Nam. Chính quyền Nam Việt bảo cho Ủy Hội Quốc Tế biết tăng : Hoa Kỳ tăng phái số Phái đoàn cố vấn Quân sự từ 342 lên 685 người (như vậy còn dưới số 888 có vào Hoa Kỳ và Pháp khi hai bên ký kết hiệp định Genève).

Đại biểu Ấn và Gia nã Đại trong Ủy Hội Quốc Tế cho như vậy là phải. Đại biểu Ba Lan phản đối.

Tà 1956 với 1960 78 ... viện trợ Mỹ cho Nam VN ... viện trợ quân sự Hoa Kỳ cho rằng Nam VN chỉ cần 150.000 quân vì là đã xác chống lại một cuộc xâm lăng của BV. Thêm vào đó 50.000 Địa Phương Quân.

CÒN NỮA

ĐỌC BÁO

LAN VI phụ trách

Ngoại giao lại đắc dụng

3 kỳ hội nghị thượng đỉnh Nga—Mỹ

● Wesley G Pippert

Nghị tính có vẻ hầu như giống nhau : BNA thì bình, Trung Đông Chỉ có những cuộc đàm phán cần điểm và những mối tương quan về lực lượng luôn luôn thay đổi trở thì giới là khác nhau trong ba cuộc hội nghị thượng đỉnh gần đây giữa giữa Nga với Mỹ : Kennedy Khruschev tại Vienna bài 1961, Johnson Kosygin ở Glassboro bài 1967, và Nixon Brejnev ở Mạc Xa Khoa 1972

Mỗi cuộc hội đàm thượng đỉnh cùng mở màn bằng một cuộc khủng hoảng. Kennedy thì vừa trải qua vụ thử thách vịnh Heo với Cuba. John son thì đang đi vào cuộc tăng cường quân số Mỹ ở ạt tại VN, và cuộc chiến tranh 7 ngày giữa các nước Ả rập với Do thái ở kênh Suez vừa chấm dứt.

Chưa đầy hai tuần lễ trước khi đi Mạc tư khoa, ông Nixon đã ký lệnh đặt thủy lôi phòng tỏa các bải cảng miền Bắc VN.

— Trong các trường hợp Vienna và Glassboro không có những hội vui I n ... n ... n hòa bình thế giới khó g thấy hết ... chỉ có sự mở thêm vai của ngôi giao thông giữa hai đại cường. Mạc tư Khoa năm 1972 có vẻ hăm chiến hòa bạo hơn, kể cả việc thả h tựu tuyệt đối cho một bão biệp ước kiểm soát vũ trang.

Ngày cả đều không ngăn từ đùng đề điều tả các cuộc hội nghị thượng đỉnh khác nhau này cũng có vẻ như do cùng một người viết ra.

"Thắng thắn, lịch sự, tầu tông" đã là lời diễn tả của Thaw vụ báo chí Bạch cung Pierre Salinger diễn tả các cuộc hội đàm sau ngày đầu tiên hội họp tại Vienna.

Sau 5 giờ đầu tiên hội nghị Kosygin, TT Johnson đã nói về cuộc hội đàm : «Một cuộc trao đổi quan điểm rất hay tết hữu ích".

Cựu Thượng vụ bộ chế Bạch cung Ronald L. Ziegler và bạn đồng sự người Nga của ông thì đã điền tả cuộc họp đầu tiên của Nixon với Brezhnev là «thẳng thắn và đồng đáo».

x X x

John F. Kennedy chỉ mới cầm quyền Tổng Thống ở được vài tháng khi ông đi Vienna để gặp thủ tướng Nga Nikita Krouscher là người mà ông Kennedy đã đạt được điều mà ông chưa thấy như là một sự bắt đầu đàng giữa của người Nga là họ sẽ cố gắng thức đẩy Pathet Lào ở bên Lào cộng tác với các phái tử được Tây phương ủng hộ trong một chính phủ liên hiệp.

Nhưng điều mãi nhiều ngày sau mới được tiết lộ là Krouscher đã đưa ra cho Kennedy một thời gian tối hậu là 6 tháng để thống nhất nước Đức. Điều này khiến Kennedy phải tăng thêm quân Mỹ ở Âu châu tới 75.000 và cho Krouscho là ... hợp sung không nhất trước khi quân Mỹ ở thế giới trái qua một gọn khủng hoảng nào các nước trong bộ cuộc đương đầu Kennedy Krouscher tại Cuba.

Bên không cho chung của hai ông sau cuộc hội nghị thượng đỉnh Vienna vậy. "TT Kennedy và Thủ Tướng Krouscher đã bắt đầu hai ngày bội đàm bổu lch, trong đó hai ông duyệt lại các mối liên lạc giữa Mỹ Nga cũng như các vấn đề khác có hai nước cùng quan tâm.

« Hôm nay, cũng với các cố vấn hai bên đã thảo luận về các vấn đề thí nghiệm nguyên tử, tái binh và Đức quốc Tổng thống và Chủ tịch xác định lại sự ủng hộ của nhị vị đối với một nước Lào trung lập và độc lập dưới một chính phủ đã chính người Lào lựa chọn và có những thỏa ước quốc tế bảo đảm cho nền độc lập và trung lập ấy và liên hệ tới ... c nhy ahị vị cũng nhận thấy cách quan trọng của một cuộc ngưng bắn bữu biệu. Tổng thống và Chủ tịch đã đồng ý duy trì tiếp xúc trong mọi vấn đề có quan hệ đến hai nước và toàn thế giới ..".

Nhưng cái nhận xét có lẽ nói lên nhiều nhất đã có vài ngày sau đó khi Tổng thống Kennedy tường trình với quốc dân Mỹ : «Đã là hai ngày rất điểm tình».

TT Johnson và Thủ tướng Nga Alexis N. Kosygin đã tranh luận về vấn đề chọn nơi gặp gỡ và cuối cùng đã đồng ý chọn Holiribush, nhà của viên Chủ Tịch trường Đại học Tiểu bang Glassboro (New Jersey) sâm gần Nữu ước, nơi ông Kosygin đự đại hội đồng Liên hiệp quốc và Hoa thị ở đó.

(CÒN TIẾP)

THƠ CHÉM DÂU

Phong trăn mấy mối lưỡi gươm
Những phường giả sọ tủi cơm xá gì

★ Thầng DÂN ĐEN vung gươm

Thăm Cảnh Thời Chiến

Khai Lê Nhự (1.7.L)

Em kể anh nghe một nơi thăm cảnh
Thật đau lòng trên chiến cuộc hiện trường
Chiếu gia đình chết cả chẳng còn ai
Đau một cảnh, thương thay cho thằng bé
Nó bốn (4) tuổi đang rón rén vinh mẹ
Tuổi đại khờ, tuổi được mẹ tung tu
Mà bây giờ phải sống cảnh bơ vơ
Vì cuộc chiến, nó có biết gì đâu
Ông bố cố chưa cả chưng cần cỏi
Có cố gắng mình đề, vội đọc chi cả
Nằng ngơ mi h không mộ bông mắt che
Hai đôi mắt nhỏ trên cơ ngỏ gắt
Bé đứa kia trong dáng dị đứng
Bươn bả theo chân mẹ, thật trông thương
Ei đọc đường ho gặp cảnh tan tác
Sung đích nổ đề chạy đuổi chi đó
Mẹ quần quại cùng ba (3) con chết hẩn
Bố nằc nghiêm cùng chẳng muốn bước đi
Vực con tôi đào cả tội tình gì
Con nhỏ đại chẳng biết chi mà giết
Rồi lăng lăng ông thầy gương rên xiết
Đâu thân thì chẳng rõn thiết an chi
Nhìn cảnh con rồi ngẩm mà bước đi
Nên run rẩy lắng lắm lí đến bước
Hai đứa nhỏ cố ôm ghì hơn trước
Bốn mắt xanh hoa gần lúc gọi cha
Cảnh hỉ hung đã thật đến gần
Khiến cho chẳng khác nằng ra thành tiếng
Vẫn chưa hết cảm gặp nhiều tai biến
Vì lo buồn xui khiến bỏ qên con
Con đến sẽ đó ngay lập tức
Thăng con lớn chỉ cố lên mất vắc
Quả đau thương vô cảnh vậy chưa chết
Quần trí khăn cùng ai mất mái người thương
Ông đặp đầu vào lằng đã vẻ đường
Vì lẫm chết, trong tang thương thăng bé
Nó khóc thét, kêu gào cha với mẹ
Bên cạnh xe mẫu đề hiệu Honda
Tung đoàn người chiến đấu rất đi qua
Buồn ninh nhỉ ! Xét xa cho hằng sẽ
Thượng yêu trao đến chẳng ;
TIT Trần văn Khả Cực Công Binh

THƠ BẢY GIỜ

● VƯƠNG TÂN chọn

NHẬN DIỆN

Ngẩm một lần biến tâm hồn vẫn mến
Nỗ tình ... ? rất hồn đôi xuyên sao
Hỏi thăm nhận nghiêng tình tứ đợt đào
Yêu rồi đó tim vui mừng hồn hở
Nhật sao trời ... bỡ mối nhung nhớ
Tác trở minh dại ngàn đêm chuyển tung
Dấu chân quen qua ... hà nhớ ngương ngùng
Anh mất đi ... ... sao hồn khó khăn...

LÊ NGUYỄN HẠNH VÂN

BẾ RÁO RỒI

(Cảm hứng lúc thấy bảo vệ thiếc hạ chạy đến thuế và tịch thu 2 lần)

I

Nhão nhão nhăng nhăng đến nực cười
Thuế thuế bao bao đọc khơi khơi
Ngày ngày đến đến xem mười số
Tết tết lẻ lẻ phết một hồi
Luận luận bình bình chẳng thành sống
Phê phê phán phán lũng vua tôi
Thêm chế nước nước sơn sơn mãn
Báo bao chương chương hề rén nhỉ !

II

Báo bao chương chương hề rén nhỉ !
Dân dân chủ chủ thế mà oai
Bắt bỏ vén vén quyền quan kiểm...
Tịch tịch thu thu lệnh tăng bổi
Hết hồi rõ cỏ vẽ xét biểu
Vơ vơ bạ bạ phát hành nơi
Phân quyền hiện hiện đăm đăm bảo
Báo bao chương chương bề rén nhỉ !

THẠCH LINH LONG

ăn tục nói phét

— 180 —

Anh TÂM phụ trách

CÀNG GIÀ CÀNG HẤP DẪN...

Chuyện đời, chỉ những ông Già mà vẫn có mấu 35 mới đi mê những cô gái trẻ. Ngoài ra, không gì chán ngấy bằng gái ..16, 18... Thời xưa, các Cụ chúng ta gọi những thứ gái còn ít tuổi ấy là loại "chanh cốm" chua thì không chua hẳn, mà ngọt thì dĩ nhiên là không ngọt rồi. Cái trẻ tuổi, trông bề ngoài thì hấp dẫn lắm, nhưng chỉ đề mà ngắm thôi. chớ giao thiệp thân thiện với mấy cô, khó chịu lắm. Những người thì không ai bằng, mà về nghệ thuật yêu đương thì còn quá non nớt, chẳng biết gì hết, chán thấy mẹ.

Thế cho nên, kẻ thành thạo là kẻ khoái giao du thân mật với những bà sồn sồn. Nghệ thuật làm tình, các bà đã cao, mà tách nết các bà lại ngoan ngoãn, có lẽ vì biết thân phận mình đã sồn sồn rồi, mình có muốn những nhẹo cũng không có quyền những nhẹo với ai nữa...

Không tin hãy hỏi những Tư giang hồ, Tú Gân Độc Sửng, Đốc Đá, anh Tám coi, họ khoái những gái tuổi nào ?

Nhưng nếu các bạn cho rằng những tay ATNP của Giao Chỉ kể trên chưa phải là những trong tài uy tín của trận Tình đi Du Dương, thì xin giới thiệu với các bạn một tay lão luyện, vừa mới từ biệt cõi đời. Đó là : Quận công Windsor.

Khi còn trẻ tuổi, tức khi còn là Thái tử De Galles, (Prince De Galles), rồi là Hoàng đế Edouard đệ bát, ông này không thèm mặt một nàng trẻ tuổi nào hết. Mà đi mê say mặt bà sồn sồn, tức bà Wallis Simpson, người Mỹ đã ly dị tới 2 chồng. Nếu theo tiêu chuẩn của nhà quđ Giao Chỉ, thì một người dân bà sồn sồn như vậy, chỉ có đem liệng vào sọt rác, chớ còn hấp dẫn nổi ri ..

Ấy vậy mà bà sồn sồn lại hấp dẫn nổi Thái tử De Galles mới là hay chớ...

Đủ thấy các bà sồn sồn có nhiều miếng vỏ ly kỳ tới mức nào...

Và mấy bà sồn sồn Giao Chỉ còn nhiều vô ly kỳ gấp trăm lần, bà sồn sồn người Mỹ.

Tóc thay. Quận công Windsor từng Thái tử De Galles là khó g quen biết mấy bà sồn sồn Giao Chỉ.

Nếu quen biết sồn sồn Giao Chỉ, chắc Quận công sẽ quên thứ sồn sồn Mỹ ka...

CỰA GÀ CÒN NON...

Đàn bà Giao Chỉ sồn sồn hấp dẫn đã đà h, mà mấy ông già Giao Chỉ còn hấp dẫn hơn nữa. Bằm tôi có, nhưng ông già còn đi chơi gái tại những nơi con trai ông, chán ông đi chơi là thường. Cho nên, xóm cô đầu ngày xưa, có một à đào mới chơi xô một ông già mà còn ham đi tìm thú nguyệt hoa, bằng cách mời ông già sơi rượu bằng mấy câu thơ như sau :

— Ông ơi, ai bảo ông già...
Tóc ông tóc bạc ấy là tóc tiên...
Trai anh hùng, gái thuyền quyên...
Phỉ nguyện sánh phượng đôi duyên cới rồng...
«Chiếu chỉ lấy ông" ...

Ý nói tôi bằng tuổi "cháu" ông mà ông cũng vẫn đôi... nọ kia...

Ông già tức quá mới đọc lại rằng :

— «Ông già, rầu tóc công già...
Tay chân già cả... cực gà còn non.
Cưa mãi không chín...

hòa bình

THÁNG TƯ Á.L — THÁNG 06-1972

20 — 01

NGÀY : QUÍ HỢI — THỨ NĂM

TTKT Phạm Kim Ngọc trả lời Báo Hòa Bình

TIẾP TẾ THẾ NÀO NẾU CẮT ĐƯỜNG

☆ NHU YẾU PHẨM TỒN KHO THỪA THẢI ● KÍCH THÍCH TIÊU THỤ VÀ SẢN XUẤT

Như yếu phẩm tồn kho thừa thải

Hòa Bình : Nếu Sàigòn Gia Định và các đô thị thì trên toàn quốc bị Cộng quân cắt mất đường tiếp tế thì các nhu yếu phẩm dang tồn kho liệu có thể cung ứng nhu cầu dân chúng đầy đủ trong mấy tháng.

—Phạm Kim Ngọc : trả có thể quả quyết với Ông cho biết bây giờ thì hình tồn kho như yếu phẩm trên toàn quốc vẫn được mà tả rất tốt đẹp. Về đường, số tồn kho các loại hiện lên đến 68 000 tấn thực kể trên 34 000 tấn khác đang cập bến Thương Cảng đó đúng cho nhu cầu tiêu thụ quốc trong bốn tháng đó. Số tồn kho về vựa đặc cũng trên 256 000 tháng và 25000 những vựa nhập cả ở vựa cấp bến. Hoặc đang hai cảng ty Foremost và Cosurtra vẫn sản xuất dư nhu cầu dân chúng.

Hỏa Bình: Còn về gạo, nhu yếu phẩm tối quan trọng của dân VN, cho rõ bây giờ tình hình trường đã thế nào công trong việc thu mua gạo nội địa chưa ? Mặt khác xin ông Tổng trưởng cho biết rõ số lượng gạo Mỹ mà Bộ Kinh Tế đã chính thức ký gạo kéo nhập cảng ?

—Phạm kim Ngọc: Không kể quốc khu IV là nơi lúc nào cũng dư thừa lúa gạo biện nay số tồn kho tại các quốc khu cho lại vựa của ở nhân vựa của tổng cục tiếp tế được chia ra như sau.

— Saigon : 22.000 tấn
—Quan khu I : 22.000 tấn (cả khu ao tonle)
— Quân khu ... 20.000 tấn.

XEM TIẾP D TRANG 6

Hàng và gạo Mỹ nhập cảng từ cuối tháng năm đến tháng 9 ước khoảng 240.000 tấn lần lượt về Việt Nam. Các thương gia mở các ở VN gần đây cũng đã nhập bao gạo nội địa cho Bộ Kinh Tế. số gạo này chưng tỏ đã thu mua được hiện lên trên 40 000 tấn (Theo sự hiểu biết của phái viên HB thì số gạo tồn kho kể trên chỉ đủ dùng cho Saigon, quân khu I.II chiến lấm là một tháng).

Cắt đường tiếp tế

Ở HB: Năm 1965, Cộng quân đã giết tập một số cây cầu nối liền vùng VI với Saigon như cầu Bến Lức với mục đã cắt đường tiếp tế nhằm gây sao tiện hậu phương. Hỏi đó, để đối

XEM TIẾP C TRANG 6

Phái viên Hòa Bình trên chiến trường Tây Nguyên

Những cánh đại - bàng của Không đoàn biên trấn

24

Phóng sự KIỀU MỸ DUYÊN

Chiến sĩ Tây nguyên kể cho chúng tôi nghe: nhiều huyền thoại vinh quang hùng không quân Lê Bá Định. Có một đoạn không biết làm sao không được bay, mà vẫn là khối CTCT xuất ngày với bàn giấy, với việc phân chia đường, sửa gạo. Mới lần đầu đoàn y tế đi làm công tác dân sự vụ, ông đến mọi người đi thật xa, thật xa, cách thành phố 30, 40km vào những bản Thượng. Theo tiêu chuẩn của Q.K thì làm công tác dân sự vụ cách cần cứ chúng 10 cây số thôi.

Người cho trở, tha thiết nghiệp bay nhưng Trung tá lý giải nhiệm vụ chia đường, chia sửa. Ông bay nhìn... say mê con tàu cắt cánh và nhìn như một người điên. Khốn khổ nhất của người say mê nghiệp bay mà không có tàu để đi bay. Hơn 1 năm sau ông được bay lại lần đó nhân ngày 18 QK. Không quân tổ chức hiểu diễn nên bốm vào những người nhà giả có cầm cố VC trước khác đã Một cố vấn người Mỹ khuyên ông không nên

XEM TIẾP D TRANG 6

Chưa năm nào nóng như năm nay

M.Trung nóng kinh khủng nhiều nơi lên đến 43 độ

MIỀN TRUNG 31-5 Liên tiếp trong các ngày 21, 22, 23, 24, 25, 26, 27/5/72 khí hậu tại miền Trung trở nên nóng bức lạ thường, trời nắng gay gắt đến mức các nhiệt kế trước đến nay, hầu thể biểu lên đến 38 độ trong bóng râm và 43 độ ngoài trời. Tại Đà Nẵng trời nóng bức quá khiến cho hàng ngàn đồng bào ở ty nạn CS phải chịu đựng dưới các lều cây, các khe nước để tránh nóng. Ít số trẻ em tại Đà Nẵng bị kiết, và nhiều người lớn bị chóng đau đầu.

Tại Quảng Tín nhiều bà lão chịu không nổi sự nóng như thiêu đã kêu trời, theo các cụ thì năm nay thời tiết nóng hơn mọi năm các cụ nói rằng nếu cứ cứ theo sự nóng bức tại miền Trung thì đến tháng 5 tháng 6 âm lịch trời sẽ nóng dữ dội hơn nữa và do đó sẽ có người đau ốm, biến chứng và khi hậu oi bức ngột ngạt gây ảnh.

Tại Quảng Ngãi, thời tiết được xem là nóng bức nhất tại miền Trung và đã xảy ra đất sói cây cần, đồi nứt và bài cát.

Tại quận Minh Long nóng lên đến gần 40 độ trong bóng râm và 43 độ ngoài trời, khí nóng oi bức tại miền Trung còn có sự tăng lên nữa. Hiện nay nhiều người kêu lên thời tiết

XEM TIẾP E TRANG 6

HÃY CẤP THỜI CỨU TRỢ NẠN NHÂN CHIẾN CUỘC LONG THÀNH

Những bệnh nhân già chịu không nổi trẻ con mụt nhọt khắp cả thân mình

LÊ HỒNG ghi

Tôi hỏi bà sao không đi lên trạm y tế xin khám bệnh, bà nghẹn ngào nói :

— Tôi cũng đã đi hai lần rồi, nhưng mấy ông trên đó bảo chúng chúc hai ba cái sau lưng cho mấy viên thuốc trắng về uống chẳng có đó gì cả. Đi hoài phát chán, thôi nằm ở nhà cho nó khỏi...

Trong khi Ông Tổng Trưởng thì nói là trạm y tế luôn luôn có Bác sĩ ta ng coi thăm bệnh, nhưng thực sự khi tôi đến đây thì chỉ có duy nhất một ông Y tá đang dùng phải thuốc

Hiện nay số người bị bệnh đau gân tăng với một tỷ lệ thật cao tại Trung tâm tạm cư đồng bào chiến cuộc ở Long Thành, đa số là đàn bà và trẻ em.

Vấn đề chúng tôi cần đặt ra là các Bác sĩ, Y Tá cần phải làm việc một cách khoa học hơn bằng cách bằng ngày nên đi đến các trại, các tập lều của đồng bào ở để kiểm soát thường xuyên vấn đề vệ sinh và hướ g dẫn họ, đồng thời khám bệnh phát thuốc tại chỗ cho các bệnh nhân. Nhất là những bệnh nhân già, họ lâm sao có thể đến trạm y tế, đường đường nắng mưa đến khám bệnh được.

Trẻ em mụt nhọt tùm lum

Đa số các trẻ em thì bị sốt, thương hàn, và mụt nhọt nổi tùm lum đầy cả mặt mày và thân hình chúng nhỏ xíu khó... là ám lên.

Trong chúng ấy là vì nắng quá khí hậu nóng nhự, trẻ em không có đủ nước để tắm rửa.

Câu vệ sinh đâu

Trước chục ngàn người sống tập thể tại đây mà chẳng có một câu tiêu nào cả, đồng bào chẳng được hướng dẫn nên phóng uế bậy bạ các bì mụ thường cho con đại tiện vào các giấy báo hay bịch ny lon rồi đem giục đại ra ngoài chẳng có sẽ kiểm xét tình trạng nay nếu kéo dài thường và ba ngày nữa chắc không ai có thể bước chân vào đây được.

Bốn ngày không gạo

Số đồng bào về đây đa số là những người dân Thượng, Miên, Chàm từ An Lộc, một số từ Kontum và Pleiku và một số ít dân Q. Trị. Họ đã phải qua nhiều trại khác nhau như Bình Dương, Phú Vàng, B.Nông và đến đây cũng chưa phải là trạm chót, có lẽ họ phải tiếp qua 1 số trại nữa. Nhất là số đồng bào từ miền Trung vào thì chắc chắn là không bao giờ có ngày trở lại cố hương cả.

Cuộc tiếp xúc đầu tiên của tôi với Ủy Ban Ánh Đạo Quốc gia đã diễn ra vào sáng 15-5-1966 sau khi tôi đã nghe xong bản thông điệp truyền thanh của Chủ tịch ủy ban này gửi cho quân đội và quốc dân. Tôi thấy nội dung bản thông điệp ấy không đúng sự thật, không phản ánh được nguyện vọng của quân đội và nhân dân đã người tại với tôi cả truyền thống đấu tranh chính và tối thiểu : Cho nên lời lẽ đầu tiên của tôi với Trung Tướng chủ tịch Ủy Ban Ánh đạo Quốc gia là phản đối bức thông điệp ấy của hành động đưa quân ra đàn áp Đà Nẵng và Phan Rang Miền Trung.

Chủ tịch ủy ban lãnh đạo quốc gia trước Trung Tướng Nguyễn văn Thiệu nói với tôi ngay rằng cuộc hành quân này không có nhằm vào cá nhân tôi và ngỏ ý muốn có một sự thương lượng trực tiếp với tôi để giải tỏa các sự bế tắc và hiểu lầm có thể xảy ra vì các biến cố quân sự nay.

— Một sự thương lượng ?

Tôi nói ngay tại sao phải có 1 sự thương lượng giữa tôi và các tướng cầm quyền

Đối với tôi khi giao cho tôi trách nhiệm hàn giải tôi đã lo trên. Thế thì tại sao lại phải vô sự hòa giải và đoàn kết, ở đạnh tình hình ở đây bằng 1 cuộc đàn áp ở ạt và nhân đạo ?

Tôi là một tướng lãnh tại chấp hành đường lối chính trị của Trung ương, thế mà phải có sự thương lượng giữa tôi và Trung ương là nghĩa lý gì ? Đó là chưa kể. Bên tính của tôi không phải để dùng chịu các sự thương lượng. Tôi chỉ muốn các vấn đề đặt ra ngay thẳng, rõ ràng với nhau và trước công luận. Và nếu cần có một sự đàn xếp nào đó nữa thì công không phải cho những quyền lợi cá nhân của tôi mà phải tôn trọng trước hết quyền lợi của quốc gia, và quyền lợi chính trị của nhân dân tại Miền Trung các nguyện vọng chính đáng của họ. Chỉ đó là điều kiện tối thiểu tôi đặt ra để có thể mở cuộc đối thoại ngay thẳng với nhau là tôi sẵn sàng trong sự phải gạt ra ngoài các mưu đồ quyền lợi cá nhân, gạt ra các thói tính cũng cố địa vị và sự quyền cá nhân. Chỉ có chư vậy mới nghĩ đến đại cuộc. Và chỉ có như vậy mới có thể giải quyết vấn đề... Chính những người có trách nhiệm lãnh đạo phải đặt quyền lợi quốc gia lên trên hết với tất cả chân thành chứ không phải chỉ ở đầu lưỡi để lừa bịp, để phân bội.

(CÒN TIẾP)

Vinh nhục của ngày 1tháng 11 năm 1963

Saigon chủ trương dùng sức mạnh Quân Đội để dẹp tất cả

Tiết lộ của tướng TÔN THẤT ĐÍNH

Giải đáp thắc mắc Đồng Viên

TTX phụ trách

I.— Trả lời một số câu bạn độc giả ở Quảng Trị và QuiNhơn mới dichuyển vào cư ngụ ở Gia Định Biên Hòa và Phước Tuy hỏi về việc xin hoãn dịch gia cảnh.—

Hỏi : Chúng tôi ngụ tại Lược hành có vẻ gia cảnh tại nơi cư ngụ có nay vì chiến sự phải di chuyển về các tỉnh Nam phần. Bây giờ muốn xin tại hạn hoãn dịch chúng tôi có phải trở về

XEM TIẾP A TRANG 6

LUẬT RỪNG

ĐỘC SỰNG

Bánh mì của Ty Xã Hội Đà Nẵng !

Đọc Sựng vừa rồi phát đơn của một số đồng bào ty nạn thuộc 2 tỉnh Quảng Trị và Thừa Thiên hiện tạm cư tại các trại tập cư Đà Nẵng tố cáo việc phát bánh mì của Ty Xã Hội, có sự gian lận, xin lược ra những điểm cốt yếu để anh chúc trách Đà nẵng điều tra :

Mỗi buổi sáng, mỗi gia đình đồng bào ty nạn Công sản trong các trại tập cư Đà Nẵng được 1 ổ bánh mì nặng độ 400 grammes. Bánh mì lại phân nhiều sau mọc nên có nhiều buổi ăn không được ! Có nhưng trại chỉ có 2/3 gia đình trong trại được lãnh chu 1/3 đành khóng.

Vẫn theo thơ này thì theo tiêu chuẩn bộ Xã Hội căn phát mỗi tháng khẩu được 150 gr gạo tươi mà tất cả sau khi lãnh bánh mì của 3 trại tập cư Đà Nẵng đều phải trả lại 50 cho nhà thầu. Tại Ty Xã Hội Đà Nẵng, người chủ quản kêu bộ xã hội thân được việc tìm ra anh bánh mì chính đúng được hiệu kế hoạch "Tết bớt khẩu phần bánh mì để chia tiếc đã thêm nhưng được !

Vì sợ đồng bào ty nạn Công sản ở 2 tỉnh Trị thiên rất đông, do đó số tiền thanh toán ngày tiếp tục các Ty là chưa kể xiết bớt mì sẽ lấy bớt mì tối lãm cho bánh mì phát ra thường bị chua và ẩm, mà ăn không được !

Ở đây chúng tôi chỉ nêu ra những sự kiện mà thơ của đồng bào ty nạn Công sản trong vùng Trị Thiên đang lam cư tại Đà Nẵng gửi tới cho chúng tôi. Đại Tá Nguyễn ngọc Khôi nên cho điều tra cần thận nhứt là vơi sự cộng tác của Phó Đô Thị Đà Nẵng, chúng tôi tin tưởng, trăng đen sẽ rõ rệt !

Ở đây, Độc Sựng phải có thái độ vô tình trách nghiệm tương việc thả lãm bánh mì và cũng có thể là sự thực nên chúng tôi không có lỗi phải thiệt trước !

Can phải diệt trừ tham nhũng trong các trại tạm cư !

Nhân sự bánh mì ở các trại tạm cư ở Đà Nẵng, chúng tôi nghi, nhà chức trách phải chống địa phương các trại tạm cư, cần phải làm mọi cách diệt trừ những thứ tham nhũng đang ăn trên sự khổ đau của đồng bào ty nạn Công sản.

Đồng bào ty nạn Công sản là những người đã mất của, mất nhà, mất thân nhân rồi, bất đắc dĩ phải ương nhờ vào chánh phủ vào đây chúng biện đang ăn cơm ở vùng chưa có chiến tranh nên khi thấy sự khổ đau của mình bị lợi dụng, ắt phải bất mãn, ắt phải uất hận !

Do đó, điều an ủi nhất cho đồng bào ty nạn Công sản là phải làm cách nào cho đồng bào tin tưởng, quyết không để cho bọn tham chống lợi dụng sự khổ đau của họ để làm giàu bất chính, để sung sướng trên sự khổ đau của người !

Để là vậy, chính sách tranh thủ nhân tâm cần phải thực hiện ngay.

VUI BUỒN VỚI BẠN ĐỌC

TIỂU LANG

Hai công thức dẹp

1- Hòa nhịp với cao trào tri ân chiến sĩ và cứu trợ nạn nhân chiến cuộc, ý sĩ đoàn VN đã nhập cuộc. Sau khi ý sĩ đoàn đưa ra lời kêu gọi, một nhóm các bà vợ các ý sĩ đã đồng một cảm thức khá đặc đáo để tổ chức cuộc sạp quyên. Chính các bà đến gõ cửa phòng mạch của chồng và các đồng nghiệp của chồng để quyên tiền và tặng phẩm. Ngay trong đợt đầu chỉ mới sau 5 ngày, nhóm phụ nữ này đã quyên được trên một triệu rưởi bạc VN cùng một số áo quần và y dược.

Theo dự định thì ý sĩ đoàn sẽ phái đoàn đến tận nơi để thăm viếng và ủy lạo anh em chiến sĩ tiền tuyến cùng như số tiền đoàn trao tận tay tiền và tặng vật cho đồng bào nạn nhân chiến cuộc.

Công thức do các bà vợ «tu bịp» áp dụng đã mang lại kết quả tốt đẹp. Mở ra những công thức này sẽ gợi ý cho nhiều đoàn thể khác. Dĩ nhiên trên con đường lam việc và hội, nhóm phụ nữ này cũng nhận thấy đoàn thể khác đã đi trước gặp những điều mâu đăng (có khi bị tờ chức, nhà đi gõ cửa bị lãnh những từ ngữ kém văn minh) nhưng điều đó chỉ càng lam cho nghĩa cử các bà vợ tu bịp thêm đẹp.

2- Tuần qua, đồng bào khu vực Phú nhuận Tân Bình được chứng kiến một hình ảnh lam cho nhiều người cảm động. Các em sinh con trong đồ ở nhực Hương đạo xếp hàng đi dọc theo đường phố Mẽo em nhỏ mang tấm bảng nhỏ ở người hàng trên xin đồng bào một lít gạo cho nạn nhân chiến cuộc". Theo sau là một HDS lớn tuổi hơn đeo một chiếc túi. Đó là các em HDS thuộc 3 ngành trung Liên đoàn Lý Mỹ thuộc đạo Thánh Gia. Các em đã đạt được kết quả đẹp trong đợt này phối hợp với ngân hàng Mỹ nhất Tân, các em đã quyên được 7 bao gạo. 80 ký cả khô, 100 hộp sữa, 200 viên thuốc cảm và một số áo quần. Trong đợt 2, các em quyên được 14 bao gạo, một số quần áo và dụng cụ nấu bếp. Trong đợt 2 này, chính các em lại quyên tiền trong nội bộ của các em để mua sắm thực gạo và quần áo đến tận trại tiếp cư Tam Hà (Thủ Đức).

Thành tích kể trên rất nhỏ nhoi với nhu cầu cần cực không bộ bên của đồng bào nạn nhân chiến cuộc. Nhưng cần nhắc qua thành tích đó để đề độc giả phi nhận thiện chí của các em nhỏ thiếu ... VN. Tổ nhiều năm nay, các em hàng ngày chỉ được trong thấy chén gạo, lớn bịa và phần bội. Trong mái trường tiết đi đi đặc các em vẫn biết nghĩ đến đồng loại, vẫn có biết vị tha thì đó là điều đáng mừng. Các em nhỏ này — cũng với biết bao hoạt động ăn thăm của các tổ nhân khác—đã góp phần vào việc giữ vững hậu phương. Đó cũng là một trang các cách yêm trợ và trì ân người lính VNCH.

TRƯỚC THỜI CUỘC

TRẦN VŨ

Nga Mỹ thề không đánh nhau vì Việt Nam

Bản tuyên ngôn nguyên tắc gồm 12 điểm, do hai đảng N.xon và Brezhnev cùng ký và đưa ra ngày thứ hai đồng thời với Thông cáo chung Nga Mỹ, có một ý nghĩa ở rất là bảo giáo ước «sống chung hòa bình».

Đại để nó cũng có cùng một chiều hướng như tuyên ngôn Thượng Hải ngày 27-2-72, giữa Hoa kỳ và Trung cộng. Đó là chiều hướng hòa bình, hai bên thỏa ước với nhau không thấy không thể tiến tục chống đối nhau, mà không gây quyền nhiễu lẫn nhau, tuy nhiên đã bằng lòng ước hợp để cho nhau sống và cùng sống trong sự thuận hòa.

Tuy nhiên tuyên ngôn Nga Mỹ ngày 29-5 còn có một ý nghĩa đặc biệt hơn tuyên ngôn Mỹ Trung Cộng, ý nghĩa bao quát kinh thế giới, thay vì chỉ thiu hẹp trong khu vực Á Châu Thái Bình Dương.

Điểm căn bản của thế sống chung hòa bình giữa Nga và Mỹ là nỗ lực tránh đụng độ quân sự giữa hai siêu cường, ngăn chặn mọi ngược cơ bùng nổ chiến tranh nguyên tử.

Tất cả đều là đồng ngôn nghĩa. Các dân tộc yêu chuộng hòa bình trên thế giới lâm sao không tán thành và hoan hô khi hai lãi cường quốc mạnh nhất thế giới giao ước với nhau là «không đánh nhau và không gây chiến tranh nguyên tử tận diệt».

Song, le, giữa khung cảnh tối đen, tuyệt sáng và đầy hy vọng đó một chấm đen to lớn nổi bật. Đó là vấn đề Việt Nam.

Thông cáo chung Nga Mỹ cho thấy là hai bên đã thảo luận rất lâu và rất nhiều về cuộc chiến tranh Việt Nam, nhưng rốt cuộc hai bên không thể thỏa hiệp được với nhau về điều gì hết.

Trong đoạn nói về Đông Dương, bản thông cáo chung Nga Mỹ nhìn nhận sự bất đồng ý kiến rõ ràn vẫn còn đó. Bởi vậy hai bên chỉ nói ra quan điểm của mình mà không đi đến kết luận nào.

Sự kiện này khiến người ta liên tưởng đến bản Thông cáo chung Thượng Hải giữa Mỹ và Trung Cộng. Trong đó hai bên đồng Nixon và ông Chu ân Lai cũng chỉ nhắc lại quan điểm của mình, rồi đề mặc. Bất đồng ý kiến hoàn toàn.

Một kẻ Mỹ Trung Cộng đã lâm như vậy, lâm sao bản Thông cáo Nga Mỹ có thể lâm khác ?

Dù hai ông Nixon và Brezhnev có đi đến một thỏa hiệp nào về V.N, hai bên cũng không thể cộng bố trong lúc này.

Người đứng ngoài chỉ nhận chính vì những việc gì sẽ xảy ra trong những ngày tới là bởi vì sự thật.

Tuy vậy, một điều không thể chối cãi là Nga và Mỹ đều muốn hòa và đã ký kết những điều cần bản cho thế hòa bình. Đó vẫn là giống mầu hòa bình đang quật khởi là bắt đầu quan.

Tình trạng đã tất nhiên phải bình hướng tiến cuộc diện Việt Nam. Vì đã không thỏa hiệp được để chấm dứt ngay cuộc chiến, hai siêu cường Nga Mỹ cũng không thể làm cho cuộc chiến lan rộng và ngày hiểm hơn nữa.

TIN LẺ THẾ GIỚI

Học sinh Đại Hàn sẽ được dạy môn Giáo dục sinh lý

HÀN THÀNH 30-5 (UPI) — Chính phủ Đại Hàn dự định dạy cho các học sinh Tiểu học và Trung học vấn đề kiến thức điu sẽ và sinh lý trong năm học tới đang cho là một phần trong nỗ lực của chính phủ nhằm ngăn chặn việc gia tăng dân số.

Bộ Giáo Dục cho biết các học sinh Trung và Đại Học sẽ được giảng dạy các kiến canh giáo dục sinh lý trong khi các học sinh Tiểu Học sẽ được dạy tại sao việc kiểm soát dân số là cần thiết.

Đại Hàn dự định giảm mức độ gia tăng dân số hàng năm xuống chỉ còn 1,5% vào năm 1976 thay vì 1,9% như hiện nay!

Các viên chức thuộc Bộ Y Tế và Xã Hội cũng nhận rằng chương trình kiểm soát dân số đã bắt đầu không thành công được nên không được thể hệ trẻ.

Phái viên Hòa Bình trên chiến trường Tây Nguyên

Những cánh đại - bàng của Không đoàn biên trấn

24

Phóng sự KIỀU MỸ DUYÊN

Chiến sĩ Tây nguyên kể cho chúng tôi nghe: nhiều huyền thoại vinh quang hùng không quân Lê Bá Định. Có một đoạn không biết làm sao không được bay, mà vẫn là khối CTCT xuất ngày với bàn giấy, với việc phân chia đường, sửa gạo. Mới lần đầu đoàn y tế đi làm công tác dân sự vụ, ông đến mọi người đi thật xa, thật xa, cách thành phố 30, 40km vào những bản Thượng. Theo tiêu chuẩn của Q.K thì làm công tác dân sự vụ cách cần cứ chúng 10 cây số thôi.

Người cho trở, tha thiết nghiệp bay nhưng Trung tá lý giải nhiệm vụ chia đường, chia sửa. Ông bay nhìn... say mê con tàu cắt cánh và nhìn như một người điên. Khốn khổ nhất của người say mê nghiệp bay mà không có tàu để đi bay. Hơn 1 năm sau ông được bay lại lần đó nhân ngày 18 QK. Không quân tổ chức hiểu diễn nên bốm vào những người nhà giả có cầm cố VC trước khác đã Một cố vấn người Mỹ khuyên ông không nên

XEM TIẾP D TRANG 6

Đầy đủ chi tiết vụ D.B. Liêm bị ám sát

D.B. Liêm bị trúng đạn ngang hông trái và môi

☆ DB Liêm đã từng bị 1 toán người lạ mặt mưu sát tại ty gia.

SAIGON 31.5.— Vụ DB Lê Quang Liêm Chủ Tịch Ủy Ban Canh Nông HV đã bị quân không hồ ám sát bằng một loại đạn M.16 vào lúc 9 giờ đêm 29 ngày 30-5 tại công trình Ngọc Quang thuộc quận Thất Nghiệp Gò Vấp được biết thêm đây đã chi tiết như sau :

Theo các vị chức sắc tại văn phòng đại diện, Trung tướng PGHH tại Saigon cho biết giữ nói trên DB Lê Quang Liêm đi trên một chiếc xe Taunus 4 ECZP4 do tài xế Phạm Ngọc Quang thuộc quận Thất Nghiệp Gò Vấp đang lái, thêm đây đã Quang Nhã và một người bà con tên Lâm Xuân Lai từ nhà Trung tá Quận Trưởng chầu thành Long Xuyên và về trên đường liên tỉnh số 9 và khi chiếc xe Taunus qua khỏi cầu Cái Sắn xảm xét cạnh trại Ngọc Quang thuộc Xã Thới Thuận quận Thốt Nốt, Ngọc Quang, nơi được coi là "bão doanh" của ông Liêm đã lâm nơi liên lạc với các cơ quan, đoàn thể trong và ngoài Giáo hội PGHH khi chiếc xe vừa ngừng trước cổng trại N.Q và DB Liêm vừa bước xuống xe thì ngoài lộ một chiếc xe Jeep từ hướng Long Xuyên xuống bắt thình cháy tới tới và bắn một loạt súng M.16 vào xe DB Liêm khiến ông Liêm bị một viên đạn xuyên qua hông trái và một viên đạn qua môi trên ngã qua tai chỗ. Con tài xế Bé, vệ sĩ Nhã và ông Lai đều bị thương. Chiếc xe Taunus của Đại Biểu Liêm bị hư 30ofe kiểng trước và sau đều bị bể nát. Sau khi thi hành xong, quân không bỏ lại xe Jeep chạy về hướng ngã ba lộ xe đường đi Rạch Giá và Thốt Nốt.

DB Liêm cùng các nạn nhân nói trên đều được chở vào QYV Long Xuyên cứu cấp. Kết quả DB Liêm được các Y sĩ mổ lấy viên đạn ra.

Hiện nay vẫn khuất của DB Liêm cùng 3 người nói trên coi như khá quan.

Hiện nay nhà chức trách đang mở cuộc điều tra nội vụ. Ngoài ra DB Mỹ cho biết rằng DB Liêm đã từng bị ám sát bằng lựu đạn và súng ống đã từng bị ám sát bụt hai lần ở Kiến Phong.

Trường nên biết, DB Lê Quang Liêm cũng là một Cố Vấn của GHHH Trung Ương và hiện nay nội bộ PGHH có sự lũng cũng với nhau giữa phe ông Liêm và phe khác (HM)

TIN CẦN BIẾT

Chiến nạn lánh cư tại Đ.T phải lập tỏ khai tạm trú

SAIGON 30.5 (VTX) Tòa Đô Chánh vừa thông cáo nhắc nhở đồng bào ở những nơi có chiến cuộc lánh cư về Đô Thành hãy gấp khai báo và xin tờ khai tạm trú.

Do thông cáo số 92 HC-HC ngày 4-5-72, Tòa Đô Chánh đã yêu cầu các gia đình lánh cư về tạm trú tại Đô thành, ở Phường nào thì đến văn phòng Phường liên hệ để khai báo và xin cấp tờ khai tạm trú.

Để tiện việc kiểm tra dân số, Tòa Đô Chánh yêu cầu đồng bào nào chưa đi khai báo hãy sớt sắng đến khai báo tại Phường mình cư ngụ để xin tờ khai tạm trú kẻo sẽ trách thì cần thiết.

TIN LẺ THẾ GIỚI

Thảm Bờm, phát hành bộ mới

Chúng tôi vừa được tổ bảo Thảm Bờm bộ mới do nhóm chủ trương gồi tặng. Bảo in đẹp, nội dung phong lưu hành nghề mái đồng. Chủ nhà tên Eulyma Sol. Tất cả đều bị đưa về bot đề biên bản giải tòa.

Ngày 1/6 những năm xưa

HOA THỊNH ĐỐN 1/6 (AP) Hôm nay là ngày thứ Năm, 1 tháng Sau, ngày 153 của năm 1972, và còn 213 ngày nữa trong năm.

Sau đây là những biến cố quan trọng của lịch sử trong ngày nay :

1970 : Hàn quốc Nga xô đi chuyển trong vịnh Mễ Tây Cơ sau khi viếng thăm Cuba.

1968 : Helen Keller, nữ văn sĩ điếc và mù qua đời tại Hoa Kỳ.

1958 : Tướng quân Charles de Gaulle trở thành thủ tướng Pháp.

1956 : D.M Shepilov kế vị Vì Molotov chức vụ Ngoại trưởng Nga Sô.

1944 : Giếc ngê trong bị chính thức bắt bỏ tại Mễ Tây Cơ.

1937 : Hoàng thân Konoye trở thành thủ tướng Nhật Bản.

1932 : Fraser Van Pappen thành lập nhà các tại Đức.

1926 : Ignace Mosnicki trở thành tổng thống Ba Lan.

1883 : Pháp tuyên chuyến với Madagascar.

1869 : Tin biến phi p c a Tế Bạt Nha được an sinh.

1657 : Hải quân Hoàng gia Anh đánh tan hạm đội Trung Hoa tại biển Trung Hoa.

1671 :— Thổ Nhĩ Kỳ tuyên chiến với Ba Lan.

1533 :— Anne Boleyn được phong làm hoàng hậu Anh Quốc.

1524 :— Nông dân vùng dậy tràn miền Nam nước Đức.

1512 :— Quân Pháp rút khỏi Milan.

1500 :— Giáo hoàng Alexandre đã tổ kêu gọi ủng hộ cuộc thánh chiến chống quân Phổ.

TIN KHẮP NƠI

Buồn gia đình 4 người tự tử

GIA ĐỊNH. Lúc lý ngày 29-5, người ta có chở vào bệnh viện cứu cấp cô Nguyễn thị Hiệp 19t quy tại Thủ Ngữ, Nguyễn thị Kim Ngân 19t, ở đường Hồng Vương. Bài thị Hoa 26t ngụ Vạn Kiếp và Võ k. Cảnh 31t ngụ tại Biên Hòa. Được biết 4 người này vì buồn chuyện gia đình nên không ham sống.

Khóa cứu hoả cho Hướng đạo sinh

SAIGON 30-5 (VTX). — Hội Hướng đạo VN cho hay khóa 10 Cứu Hỏa cấp tốc dành cho các em hướng đạo sẽ khai giảng ngày 5-6 sắp tới tại Sở Cứu Hỏa Đô Thành.

HDS muốn tham dự khóa học liên lạc với Trường Trịnh Long Việt 18 Bùi Chu Saigon vào các buổi chiều từ 17g.

Các khóa huấn luyện trên do Sở Cứu Hỏa Đô Thành giảng dạy và Trung đoàn Trần văn Quế đảm trách phần tổ chức.

Ngoài ra, như tin đã loan, trong cùng tác hồ trợ đồng bào chiến nạn khóa 1 Cứu thương Cấp tốc dành cho Hướng đạo sinh đã khai giảng sáng 29-5-72 tại trường Quân Y.

Khóa học qui tụ 348 khóa sinh và sẽ bế mạc vào ngày 10-6-72.

Sau khi tốt nghiệp khóa cứu thương Cấp tốc, các khóa sinh ngoài khả năng hay tài thương, còn được hướng dẫn thực tập tại các Quân y viện để tới thành những nhân viên thực thọ trong nhiệm vụ cứu thương.

Theo Hội Hướng đạo Việt Nam cho biết khóa III Cứu thương cấp tốc sẽ được tổ chức sau khi khóa II bế giảng và Hướng đạo Sinh muốn theo học hãy liên lạc với Trưởng Đinh Xuân Phúc. 64 Bùi Chu vào các buổi chiều từ 17 giờ để biết thêm chi tiết.

- Hòa hoạn tại bến Hàm Tử thiêu rụi 5 căn nhà.

SAIGON.— Lúc 12 giờ trưa 29-5 một trận hỏa hoạn xảy ra tại bến Hàm Tử thiêu rụi 5 căn nhà gây thiệt hại độ vài triệu đồng. Được biết căn nhà phát hỏa đầu tiên số 40A do bà Huỳnh thị Mành 48 tuổi làm chủ. Lửa phát cháy tại dây và lan sang 4 căn nhà kế cận. Sau đó nhân viên Cứu hỏa được tin đến nơi dập tắt kịp thời.

Nguyên nhân vụ hỏa hoạn được biết do dây điện chạm nhau.

Chồng thua bọc triệu, vợ quyên sinh

SAIGON.— Bị phát đơn ly dị, chồng đã đam mê cờ bạc thua cả triệu bạc, bà vợ uống độc phóng quang nhưng được cứu kịp nên phát giác chỗ vào bệnh viện cứu cấp, Bệnh tình bà nay có mới trầm trọng.

Được biết kẻ chán đời tên Lý thị Loan 32t ngụ tại cư xá Phú Lâm A). Theo nguồn tin cho biết, chồng của bà Loan đánh bài tối nay hề thua thì mang đồ đạc đem cầm bán chẳng nghe lời can ngăn của bà nên bà không còn cách nào hơn là uống độc được quyên sinh.

Đoạt xe Vespa lại đòi tiền chuộc

SAIGON.— (31-5) Cách đây một tuần anh Xô Phát 22t quận nhân nhà đường Lý Thanh Nguyên ngồi uống cà phê ở đường Nguyễn tri Phương gặp người bạn quen tên Lý thị Long 20t nhà ở đường 43 đi cùng người bạn gái tên Long hồi mượn anh Phát chiếc xe vespa số EL1435 chở có bạn ngày sau cũng không đem xe về trả. Không ngờ có người là mật đưa thư đến bảo anh Phát nếu muốn lấy xe về thì đưa cho y 150.000 Bị đoạt xe anh Phát tới trình anh chức trách. Cảnh Sát bắt được tên Long đưa về bốt. Chiều 30-5 tên này bị giải Tòa.

Ổ mắt dâm hạng sang bị khám phá

GIA ĐỊNH.— Nhân viên chức trách có tới cán nhà ở đường Nguyễn minh Chiếu và bắt quả tang 10 người đàng hành nghề mái đồng. Chủ nhà tên Eulyma Sol. Tất cả đều bị đưa về bot để biên bản giải tòa.

Ngày 1/6 những năm xưa

HOA THỊNH ĐỐN 1/6 (AP) Hôm nay là ngày thứ Năm, 1 tháng Sau, ngày 153 của năm 1972, và còn 213 ngày nữa trong năm.

Sau đây là những biến cố quan trọng của lịch sử trong ngày nay :

1970 : Hàn quốc Nga xô đi chuyển trong vịnh Mễ Tây Cơ sau khi viếng thăm Cuba.

1968 : Helen Keller, nữ văn sĩ điếc và mù qua đời tại Hoa Kỳ.

1958 : Tướng quân Charles de Gaulle trở thành thủ tướng Pháp.

1956 : D.M Shepilov kế vị Vì Molotov chức vụ Ngoại trưởng Nga Sô.

1944 : Giếc ngê trong bị chính thức bắt bỏ tại Mễ Tây Cơ.

1937 : Hoàng thân Konoye trở thành thủ tướng Nhật Bản.

1932 : Fraser Van Pappen thành lập nhà các tại Đức.

1926 : Ignace Mosnicki trở thành tổng thống Ba Lan.

1883 : Pháp tuyên chuyến với Madagascar.

1869 : Tin biến phi p c a Tế Bạt Nha được an sinh.

1657 : Hải quân Hoàng gia Anh đánh tan hạm đội Trung Hoa tại biển Trung Hoa.

1671 :— Thổ Nhĩ Kỳ tuyên chiến với Ba Lan.

1533 :— Anne Boleyn được phong làm hoàng hậu Anh Quốc.

1524 :— Nông dân vùng dậy tràn miền Nam nước Đức.

1512 :— Quân Pháp rút khỏi Milan.

1500 :— Giáo hoàng Alexandre đã tổ

Bạch Tuyết TRẢ LỜI BẠN ĐỌC

— Em Lê quang Trí. Trường tiểu Bửu Sơn:

Nhận đọc được như em quí trẻ nên chị trả lời thẳng mấc của em không đúng thời gian tính của nó. Thư em đã lạc sang một mục khác mà tính cờ thì được trả lời ngay mới trả lời cho em trễ như vậy đó. Em mến, chị mong em thì thế chỉ sự xuất của chị. Miễn sao em biết cho là lấy ý người ý muốn chi.

Không riêng gì giới nghệ sĩ mới chịu luật «đào thải» của xã hội mà có thể nói là không ai tránh được luật ấy. Riêng về nghề sĩ thì khó đã về chiều rồi không con sức để phục vụ khán thính giả qua tài nghệ của mình thì mình giải nghệ trở lại sống bình thường. Theo chị thấy thì không ai gì buồn phiền cả! Đã là kiếp Tằm thì phải nhả tơ, khi hết tằm mình có thể bay hết kiếp Bướm thì cũng chẳng sao cả vì nó là định luật, mấy ai tránh được mà buồn. Lúc còn được trả mới tự thấy mình bị bạc bẽo, phải mình được hành xử viên vy của kiếp cầm ca không cần sĩ bởi đấu thì có ai bạc bẽo mình! Tôi lại nghĩ về quan niệm danh vọng hiểu gì là do thiên tài của mình, bình động của mình là cái ca giúp vui cho thiên hạ thì khi thời vang son đã hết, thì danh vọng đã tàn theo tuổi thì tiếc rẻ thời vàng son. Muốn được đón đẹp ca xưa mà không ai nghĩ đến quên mới cho đời bẽo bẽo với mình. Có nhiều thành viên nghệ sĩ từ bỏ hẳn đời là vì thế.

Ngược lại, nếu một nghệ sĩ quan niệm đúng khả năng tài nghệ do tự mình tạo luyện qua sự phổ phát năng độ của khán thính giả hay độc giả mà có. Việc phục vụ của mình cho đến độ có quên chừng là lâm trên trách nhiệm đối với nghệ thuật. Một khi sức tàn mình rất lui mặt cách hợp thời đúng lúc trở lại sống bình thường như một công dân làm trên trách nhiệm với đất nước không có gì phải lạ lẫn tiếc cả vì đành vọng của mình do công của nhiều người đưng sau ka mà. Mình có bao ơn cho ai đâu mà hành động của mình là trách nhiệm của mình phải làm như con tằm phải kéo tơ, con tiếng phải kêu cây mà thôi, Mình không cho khả năng nên thì hãy để chỗ cho mình non thay thế làm trách nhiệm của mình. Muốn làm nghệ sĩ em phải quan niệm như thế mới tránh được buồn đau sau này.

TÌM BẠN TÂM GIAO

324) Tuổi là một thằng con Trai mang mặc cảm nghèo, ít học Muốn trao đổi tâm sự với anh chị em bạn trên 4 quốc khu.

Xin cho về Tiêu quang Tuấn Bưu 151 Tỷ bưu điện Đalat.

325) Bình tên một cô bé còn đi học nhiều mặc cảm muốn làm quen với các anh linh và bạn trên 4 vùng Chiến Thuật

Tỷ 962 Phan thế Hiền Sp 6 (Nhờ Chuyển B Thép)

326) Thuy Loan tên người con gái nghèo và buồn nhiều bạn vui vẻ muốn mong nhận được những cảnh nhận thành chân của các anh chị trên 4 quốc khu

Tỷ Đã Thây Lan thư bỷ xã Phú thọ Hòa Tân bình Gia Định (nhờ chuyển Thây Loan)

327) Thăng con trai ở lứa tuổi 17 tâm lặng nhưng vui tính hiện con ngồi ghế NT muốn làm bạn hoặc anh chị em để trao đổi thư từ rất những lúc vui buồn. Ai cùng cảnh ngộ muốn nhận 1 em bạn anh chị em tâm thư xã :

Phạm Minh Châu 615 Phạm văn Chí Chợlớn

328) Mới đón con gái buồn nhiều bơn vui vì hoàn cảnh nên đã ra chạm và đổi. Rất mong đón nhận những cảnh thư đã tìm người ở tuổi từ 23-27. Ưu tiên cho KBC 4100. 4027 QC và những ai rỗi đâu.

Tỷ : Nguyễn thị Diễm Sicovina Phong Phú Bưu 784 Saigon

329) Phương và Thu là hai người con gái bây cho đáp sách đến trường Muốn tìm các anh chiến sĩ trên 4 vùng chiến thuật từ 25 tuổi trở lên tâm hồi lên tất cả đủ thư đến muộn.

Tỷ : Kim Phụng 63/69 bis Trương minh Giảng Saigon (nhờ chuyển Phương và Thu)

330) Mới cô bé miền cải 17 tuổi, đang đi học Tánh hơi hướng nhưng rất là vui vẻ. Thích làm quen với các chú, anh chị bạn khắp bốn phương trời, Cô ánh sẽ tặng lại nếu cần sẽ hồ a lại thơ lời yêu cầu.

Bay vẽ Trần thị Thu 22A Hùng Vương Nha Trang (Nhờ chuyển Hà)

331) Mới đứa con gái nghèo, muốn tìm cho mự nuôi, hoặc anh chị để giúp đỡ về vật chất cũng như an ủi về tinh thần bằng tiếp tục con đường học vấn và hy vọng rằng ít nhất cũng sẽ nhận được một là thư lâu lâu giúp đỡ. Ai có bảo tâm xin :

Tx. Trần thị Thu 22A HùngVương NhaTrang(nhờ chuyển Lang)

332) Mới người con gái ở xứ mưa, 24 năm xuân đẹp tiếc thay gặp đi điều, đã mới lần yêu,nhưng đang đó, đã xảo bỏ những buồn ấy Ngọc Vân muốn tìm bạn ở phương xa để cùng nhau tâm sự, thông giúp hiểu cảm thành thật.

Tx : Ngọc Hân số 9 Lê văn Duyệt thị xã Định Tường.

Khoa học

●●●● BÙI-HỒNG-HÀ phụ trách ●●●●●

Mỹ có thêm một loại võ khí khủng khiếp

Một cựu nghiên cứu gia trong chính phủ Mỹ ngày 24-5 vừa rồi tiết lộ rằng Mỹ có thể có một loại võ khí tân phá mới, sử dụng tia sáng Laser, Võ khí này sẽ làm các vũ khí nguyên tử và ngay cả quân đội tối tân trở thành lỗi thời.

Trong 1 bài báo giới thiệu quyển sách Lowell Poste viết sự kiện này giải thích việc tổng thống Nixon đường như muốn để cho Nga xô chiếm ưu thế trong vấn đề sản xuất võ khí nguyên tử.

Ông Poste cũng tiết lộ thêm rằng các khoa học gia ở cấn cứ không quân Kirkland thuộc tiểu bang New Mexico đã thành công trong việc dùng 1 loại võ khí Laser để bắn hạ như u phi cơ giả tạo làm mục tiêu.

Ông Poste cho hay ông tin là Mỹ đã có loại võ khí này và theo ông «điều biện minh duy nhất cho việc TT Nixon có thể để cho Mỹ chịu thua Nga về võ khí nguyên tử là việc phát triển một loại võ khí tối mật mới hoàn toàn thay thế võ khí nguyên tử, như trong 1 thời mà bom nguyên tử đã thay thế các thứ khác».

Ông Poste, cũng là cựu chuyên viên quốc phòng Mỹ, đã cho hay thêm rằng loại mới của Mỹ thay thế cho bom nguyên tử, được mệnh danh là 'Matter-Energy Scrambler', 1 loại võ khí mà người ta tưởng chừng như chỉ có trong khoa học giả tưởng.

Ông Poste cho hay loại võ khí này ứng dụng tia sáng Laser để triệt hạ những mục tiêu ở xa bằng những tia sáng. Không quân Mỹ đã nhận nhận là bắn rơi một phi cơ bằng tia sáng Laser nhưng kỹ thuật bắn hạ phi cơ bằng tia Laser, giả là phức tạp và đang trong giai đoạn nghiên.

Ông Poste đã mô tả võ khí mới «Matter-Energy Scrambler» của Mỹ là loại võ khí bắn bằng tia sáng, giống như loại có hình trong các sách khoa học giả tưởng.

Trong một bài báo đăng trên tờ Anaheim Bulletin, 1 nhật báo địa phương, ông Poste cho biết bộ quốc phòng Mỹ đã công khai dành 100 triệu Mỹ kim vào việc điều nghiên kỹ thuật tia sáng Laser, và đã làm thành công 1 thí nghiệm thành công với 1 loại võ khí mới và không thấp nay.

Theo lời cựu chuyên gia Ngũ Giác Đài Mỹ thì không quân Mỹ trong năm 1968 đã bắt đầu thực hiện 1 sự ám mệnh danh là «Eight Cards» (Lá Bài thứ 8) để phát triển tia Laser thành thứ võ khí đặc biệt tại phòng thí nghiệm ở cấn cứ không quân Kirtland, gần Albuquerque trong tiểu bang New Mexico.

Ông Poste cũng cho biết thêm rằng 1 số công ty tư nhân đã khai thác khiếp «Matter Energy Scrambler» rồi thể được đăng vào việc cho nổ bom trong thành khí (Bom H) bắt tới. Theo ông thì tia Laser sẽ được sử dụng để cho nổ những trái bom khinh khí mà khối cầu tới ngôi bom nguyên tử hiện làm gì.

Cuối cùng, ông Poste nói : «Cuối cùng, loại người sẽ ở bên thiên của một thời đại gồm toàn bom khinh khí bắt tới. 1 loại bom rất nhẹ, ít phóng xạ tuyến, và ít ngày hơn, có thể điều khiển bằng tay, thay vì bằng máy móc phức tạp».

Bom mắt thần và bom viễn khiển

Bom viễn khiển hay bom mắt thần biến được sử dụng trên chiến trường VN là loại bom từng phá sập cầu Hàm Rồng ở Thanh Hóa và cầu Long Biên ở Hà Nội mới đây. Cả 2 loại bom khác nhau, nhưng có cùng 1 tác dụng tiêu mục tiêu mà đến.

Loại bom thứ nhất ứng dụng tia sáng Laser. Tia sáng này phải đạt được mức hội tụ của tia sáng chiếu thẳng vào mục tiêu từ phi cơ B52 bom bay từ một phi cơ đang hành khác.

Trái bom được phóng ra và sẽ tự động lao vào nơi tia sáng Laser hội tụ trên mục tiêu.

Vậy để quan niệm tầng là máy bay phải tia sáng Laser luôn luôn di động mà điểm hội tụ của tia sáng Laser trên mục tiêu lại cố định và liên tục cho nổ khi trái bom rơi trúng mục tiêu.

Bởi vậy, nếu tia sáng Laser được phát ra từ một nơi cố định thì việc dội bom đã đúng hơn nhiều. Loại bom ứng dụng tia sáng Laser này có thể xử dụng trong mọi thời tiết, bất luận đêm hay ngày.

Loại viễn khiển (điều khiển từ xa) thứ hai mang nơi đầu mũi 1 bộ máy số tuyến truyền hình và khi thu nhận hình mục tiêu thì trái bom có thể mà đổi hướng. Loại bom này cần ánh sáng mặt trời, nên không thể nào xử dụng vào ban đêm được.

Về kỹ thuật không chiến giữa Mig-21 và Phantom F-4

I cấp phi công tại bà chiến đã không quân Mỹ biệt thêm chiến trên chiến trường VN vừa tiết lộ đăng các phi công chiến đấu BV trong những tuần lễ vừa qua đã bắt đầu chịu chấp nhận không chiến với các phần lực cơ tối tân của Mỹ, giống như các cuộc không chiến, trong các cuộc chiến tranh trước đây.

Trung tá bắn quân Mỹ Randall M. Cunningham đã nhận định rằng nó đã các phi công CSBV phải áp dụng chiến thuật đã lỗ hy tuyệt vọng để thắng quá các cuộc phóng tên của Mỹ tại 7 bắt cáng BV, và cuộc oanh kích liên miên của phi cơ Mỹ nhằm vào các hệ thống tiếp tế trên lãnh thổ miền Bắc.

Theo lời Trung ủy Cunningham thì các phi cơ Mig-21 của BV trước đây thường bay với tốc độ cao, lượn qua lượn lại cuộc Mỹ rồi bỗ chạy nên thường cuộc không chiến có vẻ kéo dài hơn.

Hiện nay, các phi cơ Mig BV đã mở các cuộc không chiến sát cạnh với phi cơ Phantom F-4 Mỹ tương tự như các cuộc không chiến mà các phi

Theo tin tình báo của không quân Mỹ thì 1 trong 3 phi công BV bị bắn rớt vào ngày 10-5 là một phi công xuất sắc của không quân BV.

Trung ủy Cunningham đã mô tả viên phi công BV một hoa tiêu xuất sắc nhất mà anh đã đụng độ kể cả lúc đang chiến đấu, cũng như trong thời gian thực tập.

Cả Cunningham và Driscoll đều cho rằng nhờ sự huấn luyện kỹ lưỡng nên đã bắn hạ 1 hơi ba phi cơ Mig của BV. Theo 1 viên chức hải quân Mỹ thì cả Cunningham và Driscoll là 1 cặp phi công lỗi lực nhất từ ngày lịch sử không quân Mỹ.

Tiến bộ nhỏ bé về Y - Khoa đều có ảnh hưởng quan trọng

Những sáng kiến mới về cách điều trị bệnh nan cho biết hiệu bưu của các nhà khảo cứu đã liên tiếp được phát-biểu mỗi ngày, nhưng công chúng thì ít hiểu tới.

Những tiến bộ quan trọng về y khoa...như việc bào chế được một bộ thuốc mới để điều trị bệnh ngất nghêu, hoặc việc tìm ra kỹ thuật giải phẫu thay tim người bệnh đều được quảng bá.

Nhưng trong số những tiến bộ quan trọng đó có bàng ngừa những tiến bộ bề nhỏ không được tặng thưởng giải Nobel, nhưng cũng là những tiến bộ về thuốc mà mà nhiều người người đều chưa nói đã biết, hoặc không liết tới.

Tuy nhiên chính những tiến bộ nhỏ bé gộp lại thành 1 tiến bộ vĩ đại, nhờ những phát biểu không đăng kể có người ta có thể vượt qua con đường dài để đi tới mục tiêu bão vệ hữu hiệu sức khỏe nhân loại. Những tiến bộ tương đối nhỏ bé vệ y khoa này tích lũy lại có thể có một ảnh hưởng sâu xa tới đời sống của một số lớn dân chúng không khác ảnh hưởng của một tiến bộ quan trọng.

Chẳng hạn như vào tháng Chạp 71, một biểu sĩ Hoa Kỳ Bác sĩ Folkert O. Belzer, phụ giảng về giải phẫu khoa tại Viện Đại Học California ở San Francisco, đã sáng chế một chiếc túi đặc biệt giữ cho trái thận sống được suốt thời gian dài hơn phí cơ thể Hoa Kỳ tới Leyden, Hòa Lan và do đó ông đã đóng góp trong lịch sử y khoa, dù bằng một phần nhỏ.

Bác trong chiếc túi đặc biệt do Bác Sĩ Belzer vẽ kiểu này, dựng một quả thận của một người vừa tử nạn xe hơi tại San Francisco trong vòng ngày. Bác sĩ Belzer giữ quả trái thận đó cho một người Hòa Lan 41 tuổi đã cứu sống bệnh nhân này. Trái thận được ghép ngay trong vòng 37 giờ đồng hồ sau khi người Hòa kỳ nói trên bị tử nạn.

Trái thận đã sống đã cứu sống được suốt chuyến đi dài 9.600 cây số là nhờ 1 chiếc máy chạy bằng bình điện đặt bên trong cái túi giữ cho nhiệt độ trong túi vào khoảng từ sáu tới 10 độ bách phân, hơi nóy cần đặc b ết giúp cho huyết tương có nhiều dưỡng khí chạy qua trái thận.

Bác Sĩ Belzer, cùng với các công sự viên đã thực hiện 4000 vụ ghép thận kể từ năm 1964* và trước đó ông đã vẽ kiểu một hộp dự trữ thận lưu động thuận tiện cho việc chuyển chở bằng xe vận tải trong đoàn đường ngắn. Hộp dựng thận dự trữ này, nặng 12 ký và trông giống cái va ly, có thể bảo toàn sức khỏe trên trong vòng 72 tiếng đồng hồ.

Những trái thận có thể ghép ngay được từ người chết sang người bệnh là những thận được ghép cho những người trong vòng phụ cận, nhưng khi trái thận của nạn nhân ở San Francis co không thug loại máu rõi bắt cứ bệnh nhân nào trong khu vực San Francisco. Bác sĩ Belzer sẽ tìm sang thực hiện cuộc ghép thận vượt Đại Tây Dương lần đầu tiên trong lịch sử

Tất cả các bệnh viện trên địa cầu được trang bị để thực hiện những cuộc ghép thận đều có thể đi tới nhau trong vòng 72 tiếng đồng hồ do đó phát minh của các ở Belzer đã mở ra lý nguyên ghép thận 1 tấn toàn thế giới.

Trong một phát triển khác về y học, các chuyên viên Hoa kỳ đã công bố thành quả trong việc thay thế những phần bị bệnh trong tai để giúp bệnh nhân có thể nghe được. Bác sĩ Ellis Weber tại bệnh viện Francis, Tulsa, Oklahoma, đã cho biết về việc ghép thế 164 màng ảnh mà ông đã thực hiện trong bề năm qua. Đem màng ảnh người chết để thêm nhận ghép cho những người bị người nghẽn hay điếc.

Trong bài tin tức tổ Transactions tạp chí của Viện Nhãn Khoa và Tai Mũi, Họng Hoa kỳ. Bác sĩ Weber nói "mức nghe rõ đã có thể đạt tới được 70 phần trăm đối với những tai được giải phẫu". Trong cùng tạp chí đó, Bác sĩ Mansfield F. W. Smith

(Xem Tiếp trang 6)

1 phi cơ Mig17 của BV bị phần lực cơ Mỹ bắn rớt trong 1 cuộc không chiến

Dưới bóng Thần Vệ Nữ

● Của Y LANG HOÀNG DIỄU THUY

30

Vì Ly Ly hiền hòa và phục tùng như những tên lính được lính xung phong.

Ly Ly cười mủi tỏ vẻ phục hụt hậc trong khi gã Việt kiều Mỹ lang xăng đọn những đồ hộp ra bàn với những đồ khui kèm sẵn.

Thấy thế đôi bạc của bộ ba xe pháo mã ấy ngạc nhiên kéo Ly Ly nói nhỏ :

— Ly Ly sao mày điên thế? Ngày vui nhất đời mày sắp gần biết xử mày đi tìm một chân trời đầy vàn mình làm ta mộng đẹp cuộc sống con người được cả một thế hệ khoa học phục vụ thân sinh Người ta so ước được như mày mà mày lại tỏ ra hậc hằng thêm.

Su Dan tiếp theo lời Su Di bỏi Ly Ly :

— Nhất là mày vừa bắt hai triệu bạc ra mất hôn lễ hôi sáng nay như thế mày còn đòi gì hơn nữa hả Ly Ly phải vui lên cho thằng Dim nó vui theo với chứ.

Nó làm liều mạng hết chấp tù tội cũng vì mày xưa kia mày cũng đâu phải là Hoàng bà chúa gì cũng như tụi tao đổi rách mới phải vào đây đi lấy Mỹ chứ mà không phải là ai lấy Mỹ cũng đạt được thành đích như mày là có tiền gió công bằng Mỹ, lấy Mỹ có chồng vợ và sắp thành công dân mỹ nữa.

Ly Ly chỉ nói lý nhỉ trong miệng cho đủ hai bạn nghe trong khi Dim đã nhảy ra phòng tắm vận nước ào ào.

— Hai đứa mày không làm sao hiểu cảnh ngộ và tâm tư tao được! Vì tao mới bước vào cuộc sống cuộc đời hoàng loạn như ngày nay Su Di và Su Dan có toàn quyền bước theo gió cuốn mọi chiều nhưng của tâm cao Ly Ly nếu lại bị một tên tự cuối cùng trở khó làm sao mà dứt khoát được tao gần chồng con con nhỏ mẹ già :

Su Dan nói như gắt :

— Thì ai chả biết mày có 3 của quý là mẹ già chồng biết tích và con nhỏ mười, người ở nuôi, nhưng mày đã giải quyết xong hết rồi.

Su Di nói tiếp theo trong khi Ly Ly ngồi phịch xuống ghế chiếc đi vàng phủ da báo và cứ lắc đầu, khi nghe bạn nói:

— Thì đối với mẹ già, Ly Ly đã mua cho cần nhà và vàng đeo cũng riêng để bà già cho vay lời dưỡng lão. Còn đứa con nhỏ mày thì thằng Jim nó nhận luôn là con nó rồi.

Còn thằng chồng cũ lần của mày nó cũng đã đi làm xa rồi, đã biệt vô tăm tích từ lâu, lẽ như bỏ rồi và lại mấy cái lý nó có hòn thư hòn thú gì đâu mà tận tâm?

Ly Ly lắc đầu ha lịa, tay hoa lên như kể phải điên:

— Ai tính đâu có phép luật, cũng không thể hoàn toàn bằng tiền bạc. Người đất Việt phải chôn nhau trên đất Việt quê hương yêu qui của ta mà. Dù chồng tao biệt tích nhưng tao tin là ý chưa chết y không chết thì tao vẫn còn yêu, tao làm liều đành dụm đồ một ngày kia nó trở về được đôi ngày sum sướng cho bỏ gian truân, vượt suối trèo non.

Nói dứt lời, Ly Ly mốc trong xỏ chiếng ra mặt lá thư đã nhận biểu chỗ vì nước vốt thấm nhoè nhạt nét mực. Nhưng Ly không cho ai xem cả.

Ly Ly tỏ ý bực bội khi nghe Dim vừa tắm vừa nói vọng ra ngoài, nàng quát lớn hơn cả tiếng của Dim.

(Còn nữa)

VỀ VOI

Những kỷ lục ly kỳ nhất thế giới

✩ CÁT HỮU dịc!

(TIẾP THEO)

Độc nhứt

Con nhái nọc độc nhứt là con nhái «tên độc» hay kokoi Tây Bắc Colombia, Nam Mỹ, Chỉ một phân 100.000 gờ ram cũng đủ giết một người.

Sâu bọ bay nhanh nhứt :

Những lời đồn đãi rằng con ruồi mùng (ruồi nai) có thể bay ớt 820 dặm Anh một giờ là nói phét quá đáng. Và ngay khi người ta nói rằng con chuồn chuồn có thể bay tới từ 55 tới 60 dặm Anh một giờ cũng là nói quá lố. Những cuộc thí nghiệm khoa học ngày nay đã chứng tỏ rằng loại sâu bọ bay nhanh nhứt cũng chỉ tới 42 dặm một giờ, và nếu bay rất ngắn thì có khi có thể nhanh tới 36 dặm một giờ.

Con ong có thể bay nhanh tới 14 dặm Anh một giờ, nhưng bình thường nó bay 7 dặm Anh một giờ.

Sống lâu nhứt

Giống bọ hung đục gỗ cây có con sống tới 37 năm. Một số những con mối Châu có thể sống tới 40 năm.

Ồn ào nhứt

Con ve sầu đực là con ồn ào nhứt. Cái màng tròn ra tiếng vo... vo... của nó đập 7.4000 cái trong mỗi giây. và phát ra một tiếng động có thể vọng ra xa tới một phần tư dặm Anh.

Màng sâu bọ lớn nhứt

Giống sâu bọ ở dưới biển sống trong mỗi không lớn nhứt bao trùm 2.000 dặm vuông trên biển Hồng Hải vào năm 1889. Trong một tiếng nhứ vậy có 25 tỷ con sâu bọ, tổng thể cân nặng chừng 45.000 tấn.

(CÒN NỮA)

Ý DÂN Ý TRỜI

DÂN QUÊN

phụ trách

Học sinh Đệ Tam sanh 1955 xin hoàn định

Saigon ngày 22 th 5 năm 1972

Kính gửi ông Tổng Trưởng BGD

Kính thưa Ông Tổng Trưởng.

Chúng tôi, đại diện một số phụ huynh học sinh có con sinh vào khoảng cuối tháng 12-1955, hiện theo học lớp 10 (Đệ tam) tại các trường công lập, rất trong kính xin ông Tổng Trưởng xét cho trường hợp chúng tôi được sự cho thiết của chiến trường hiện tại, nhưng cũng nhận thức rằng gọi đến lớp tuổi 17 là một việc làm ngoài ý muốn của Chính phủ, vì giáo phổ không nhiệm vụ cũng nể và quan biên cho một số thanh niên quá nhỏ, chưa ý thức được bổn phận và nhiệm vụ của mình, nhiều khi có bội bạc cơ lợi.

Tuy nhiên, theo lệnh của NhaĐộng Viên thì nhưng thanh niên sinh từ tháng 7 đến tháng 12 năm 1995 phải nhập ngũ ban chót là ngày 15-7-72. Con chúng tôi sinh vào khoảng cuối tháng 12-55, tính đến ngày nhập ngũ, mới đúng bảy lớn.

Thanh niên 17t nhập ngũ đã được coi là quá trẻ, nay nhưng thanh niên hơn 18t Công phải nhập ngũ thì chúng tôi thấy là một quyết định có phần quá đáng. Làm sao giao phó những công tác quan hiểm, nặng nề và nguy trong khi vậy cho những con em quá trẻ mà chúng ta tin tưởng là chúng sẽ chu toàn được nhiệm vụ một cách có hiệu quả, trong khi có nhiều em 17 tuổi còn đi bắt đầu đã bị xe cán chết như tin các báo chí đã đăng tải trong mấy ngày qua.

Chúng tôi thà thiết kinh mong Ông Tổng Trưởng xét lại cho trường hợp nầy và cho những trẻ em chưa được trên 17t được đăng hoãn vào lớp tuổi sinh năm 1956 Con em chúng tôi, sinh vào khoảng cuối tháng 12/1955 chỉ chênh lệch với lớp tuổi nầy chúng 15 hay 20 ngày mà thôi. Xin Ông Tổng Trưởng nghĩ sao rằng nếu chúng được sinh muộn hơn chúng 15 hay 20 ngày nữa thì chúng thuộc lớp tuổi nhỏ nhất đã được hoãn định tiếp tục học hành.

Chúng tôi là những phụ huynh biên có con em đang phục vụ ngoài tiền tuyến ở các lớp tuổi trên Chúng tôi không bao giờ trốn tránh và cũn khuyến khích những bậc hàn tiền nhiệm vụ chiếnlongđến trongbonchanh đất nước hiện tại, Nhưng trường hợp nầy là một trường hợp đặc biệt. Chúng tôi là những phụ huynh liên cố con em đang phục vụ ngoài tiền tuyến ở các lớp tuổi trên Chúng tôi không bao giờ trốn tránh và cũn khuyến khích những bậc hàn tiền nhiệm vụ chiếc

Trong cơn giông bão

Truyện của TẠ QUANG KHÔI

— 3 —

PHẦN THỨ NHẤT

CHƯƠNG 1

— Nhưng tại sao Huệ cười ? Gạt được bà thì thích, hả ?
— Hứ, bảy nào ! Ai gạt bà hồi nào.
— Bộ Huệ nhức đầu thiệt ?
— Chớ sao ! Bà tưởng mình nói dối hả !
Tuyết gật gù :
— Phải rồi ! Khi nào nhức đầu thì mình phải cười cho đỡ nhức, đó là phương pháp trị bịnh hay nhứt của bồ đó. Thế-mà mọi khi, mỗi lần nhức đầu, mình cứ nhăn nhó, bóp trán, cầu vẻo thối dương hoài, chả ăn thua gì hết. Từ nay, mỗi lần nhức đầu mình phải bắt chước Huệ mình cười mới được. Càng cười to càng chóng khỏi, phải không bồ ?
Nàng lườm bạn :
— Đừng có ngạo người ta đi.
Ba tiếng trống tan học bỗng vang lên. Lớp học đang im phăng phắc bỗng trở thành cái chợ nhỏ. Rồi tiếng ồn ào nổi lên từ mấy chục lớp học hòa lẫn với nhau thiếu cái ngôi trường lớn biến thành một phiên chợ tết. Cô lớp thì giáo sư vội vã ra trước học trò, cô lớp thì học trò ùa xuống sân khiến giáo sư phải nán lại chờ đợi.
Vừa nghe thấy tiếng trống, Huệ đứng bấp bấp đứng lên, mặt mày hớn hở. Tuyết bèn níu lấy áo nàng, vờ nghiêm giọng:
— Bồ đang nhức đầu không nên chen lấn. Ngồi đây với mình đã.
Nàng cau mày gắt khẽ :
— Ô hay ! Tuyết làm gì vậy ?
Tuyết thản nhiên :
— Mình sợ bồ mệt.
— Không. mệt... Kỳ quá, mình đang vội.
Tuyết vẫn nắm chặt vạt áo nàng, lắc đầu :
— Chờ một lát cửa đã.
— Không !
Thấy mặt nàng ửng đỏ vì giận, Tuyết cười cười cợt cợt, nói :
— Nếu bồ thú nhận bồ có hẹn với anh Tựu thì mình buông cho bồ đi.
Bí quá, không biết làm thế nào khác, nàng đành gật đầu .
— Ừ, có hẹn !
Tuyết nhảy mắt :
— Mình đoán không sai mà. Thế mà kêu nhức đầu với chả nhức tai.
Nàng hậm hực dọa :
— Rồi Tuyết biết tay mình.
Tuyết vỗ nhẹ vào lưng bạn, vui vẻ nói :
— Thôi, đi đi ! Tay bồ thì mình biết từ lâu rồi, bồ có muốn khoe tay thì đem đi mà khoe với anh chàng Tựu.
— Đừng có nói bậy người ta đứng đắn.
— Thì có ai biểu người ta không đứng đắn đâu. Nè, cho mình hỏi thăm anh nhé.

(Còn Nữa)

CÁNH BÈO VÀNG Y

● LE XUYEN

289

CHƯƠNG IV

— Cái nầy nó ăn thua... ở trỗng chớ đâu phải ăn thua ở miệng em nói ?
Tho dậm chân, gắt gỏng :
— Thằng cha nầy kỳ ! Làm như người ta không biết gì hết vậy ! Có anh bơ bơ á ! Bây giờ người ta xài thuốc thiếu gì ! Rồi có đủ cách hết, em đọc báo, em biết hết trơn...
— Trời đất ! Báo gì ? À, mấy cái mục trời ơi đất hỡi đó ?
— Khoa học đàng hoàng đó cha nội !
— Nói vậy em theo cách... ngừa gì đó ?
— Ừ. Đâu đợi anh nói ra.
— Nhưng có chắc hông ? Rủi ro một cái...
— Đờ em chết ngắt à ? Không phải em sơ xẩu mà xẩu mặt gì nhưng hết làm ăn đó anh !
— Nhưng em theo cách gì đó ?
Tho lại lừ mắt :
— Chuyện của người ta hỏi chi kỹ vậy ?
— Hỏi cho biết... À hay là em uống thuốc uống men gì đó ?
Nghe giọng điệu không mấy hài lòng của Bảy. Tho liền trả lời trơ đi :
— Người ta tính theo ngày mà ! Đàn ông con trai hỏi chi mấy chuyện nầy hổng biết !
— À, anh có đọc thấy cái vụ nầy trên một tuần báo rồi nhưng sao anh thấy rắc rối quá... Sợ người ta viết một đàng rồi em lại hiểu một nẻo...
Tho nói cản :
— Chuyện của đàn bà mà anh hiểu sao được !
Của người ta sao, người ta biết liền...
— Nhưng anh thấy ngày tháng gì lung tung ở trỗng sợ em tính chưa tới...
Thiệt ra Tho cũng chỉ đọc qua trên mặt báo về vấn đề nầy nhưng Tho vẫn mạnh miệng trấn an Bảy :
— Em thì dốt thiệt, chữ nghĩa thì đọc được thôi và bắt làm toán nhơn, toán chia, em chịu chết thiệt, nhưng cái vụ nầy dễ ợt mà !
— Em đừng ỷ...
Tho hùng hồn nói tới :
— Vụ nầy đâu phải có cả trăm cả ngàn ngày gì ở trỗng mà anh sợ em bị rối trí ? Nhiều nhỏ lắm cũng chỉ quanh đi quẩn lại trong ba mươi ngày. Rồi em... có làm sao, em không biết à ? Dễ ợt mà anh ! ngày nào dính ngày nào không, mình trừ ra là biết liền và nó đúng y boon vậy chớ không sai chạy đi đâu hết.
— Sao nghe nói còn có cái vụ trồi sụt sao đó ? Coi chừng em tính trồi lốt hết trơn !
— Ăn chắc mà anh. Em đây mạnh giỏi nên nó đâu dễ như vậy hoài.
Bảy vẫn thắc mắc :
— Nhưng anh vẫn đây có phần bất ngờ rồi hai đứa mình lại... gặp nhau đại như vậy... rồi nó nhè nhằm ngay chóc cái không em đậu thì sao ? Cấp chỉ huy của anh cho anh vô phép thì đâu lại cần cứ vào ngày giờ riêng gì của em ? phải chi em định ngày để anh xin phép về thì còn đúng được...

(CÒN NỮA)

5 GÃ ĐÀO NGŨ

TÔ-VÂN

203

Thằng Ty cau mặt hỏi Minh :
— Cái gì mà gương xấu ! Thằng này định làm gia nô cho mấy ông Biệt Đội Trưởng và Biệt Đội Phó phải không ?
Minh cười nói :
— Có lẽ tao sẽ làm gia nô cho Ông Biệt Đội Trưởng để học cái tánh tham nhũng khủng khiếp của ông ta ! Đ.M càng nói, tao lại càng ớn, chịu đựng nổi. Chúng mình là những thằng con trai thời loạn. dầu có sợ chiến tranh nhưng đã không sợ chiến tranh, không sợ đánh nhau mới trình diện nhập ngũ đúng ngày. đúng giờ chứ ! Còn sợ thì sức mấy mà dám trình diện nhập ngũ đúng ngày giờ luật định. chúng mình không phải là thứ bất phục tùng mà...
Thằng Sáng nói.
— Thằng Dũng nói phải, mở dầu cho chuyện tao làm là thằng Tâm đến thằng Dũng. mới có 3 đứa chạy làng mà thôi. làm sao có thêm vài đứa nữa cho vui ! Bây giờ có uống rượu không hay là chúng mấy định nhường nhau mở nút rượu. để tao đập mà nó chai rượu này bây giờ...
Sáng cầm chai rượu lên làm bộ đập, thằng Tâm vội đở lấy cười nói :
— Được rồi, tao mở nút rượu này mà...
Tâm mở nút chai Mẹc Ten rồi trao cho Dung, nói :
— Rót rượu đi em !
Bọn Hiền, Hậu Lan, Dung, Tuyết ngồi vây quanh bàn rượu, mỗi em gái chuốc rượu ngồi sát mỗi thằng trai để nói chuyện...
Dung rót rượu ra ly đủ 6 ly thì Minh hỏi :
— Còn các em uống gì thì gọi đi...
Đạo đứng lẳng nghe mấy người bạn của Minh đấu. hẩn cười nói :
— Nghe các anh đấu em chán quá. thôi em đi coi Ciné Tàu nghen các anh !
Minh cười nói :
— Anh tưởng Đạo đi rồi, vẫn còn ngồi đó hả !
Dung nhìn Đạo cười hỏi :
— Em anh đó hả ! Trông đẹp trai đó nghen...
Minh cười nói :
— Đẹp thì đẹp rồi vì giọng giống của nhà anh đẹp trai cả họ mà...
Đạo đi coi Ciné, bọn Minh, Tâm, Sáng. Dũng, Ty ở lại uống rượu ! Minh thấy còn thừa ly rượu bèn hỏi.
— Sao những 6 ly thế nầy ? Như thế nầy là sắp có thằng bạn nào đến rồi đó !
Dung cười nói :
— Lúc nầy em tưởng, em trai của anh cũng biết uống rượu nên em lấy 6 ly !
Minh cười nói :
— Như thế là em hai anh rồi ! Em anh uống Sprite. ly còn đó, em lại định tống rượu cho nó là em dầu đọc nó rồi! Năm nay nó mới có 14 tuổi. uống sao được cơ chứ !
Dung cười nói :
— Uống cho quen đi.....
Dũng cười nói :
— Để hàng ngày thằng em của Minh đến quán rượu với các em chứ gì nữa !
Lan cười nói.
— Sức mấy mà chú ấy dám đến đây ! Đến đã đành rồi nhưng còn tiền chi nữa chứ. có phải không anh Tâm ?

(CÒN NỮA)

TRỨNG MẸ

TÚY-HỒNG

PHẦN 4
CHƯƠNG 7

Cu Tí rửa mặt chải đầu xong lạch bạch chân vịt đi ra đứng lại giữa phòng ngẩn ngơ rồi tiến tới Cân. Con cái nhà này theo cha chế không quần mẹ. Cu Tí mũi cao như mũi cả sĩ Bùi Thiện, tóc hung dợn sóng. da trắng mát long lanh, ra đường ai cũng bảo nó là con lai.
Hai đứa con nghếch mõm đói ăn sáng. Ăn chè đậu đỏ tủ lạnh, xôi gấc chả quế, bánh tiêu bánh bò...
Thủy ngân ngủ chưa biết cho con ăn sáng cái gì thì từ cửa vườn hai người khách một cao một lùn tiến vào.
— Anh Châu anh Vỹ đến kìa !
Thủy reo lên và ngồi tại chỗ, Châu đứng lại vuốt tóc con Gi. Con nhỏ đọc này trông gầy đi đấy nhé ! Cân nói nhanh tại nó đi học.
Thủy đi vào trong chăm tiếp bình trà. Hai thằng này tới rủ Cân đi ăn sáng đây. Đàn ông phải đi ăn sáng ở ngoài mới là đàn ông khôn. Ngày ba bữa ăn tại nhà chúng chả bạn cười.
Thủy bưng bình trà đi ra nghe lọt một câu :
— Thằng Cân càng ngày càng bị vợ phong tỏa nặng. Thủy ngồi xuống xếp một chân lên ghế :
— Anh Vỹ ba phần tự cuộc đời chưa lấy vợ thành ra ăn chưa no lo chưa tới. Nhìn đâu anh cũng thấy tội lỗi của đàn bà, nhìn gái chưa chồng anh thấy cả trăm chồ hờ, nhìn đàn bà anh thấy toàn là của phải tội, anh có đặnh đối gì với đàn bà đâu mà anh mặc cả rộng lớn vậy ?
Vỹ cười :
— Anh em thau rằng bây giờ muốn tìm thằng Cân thì chỉ việc lại nhà chứ ngoài đường thì không bao giờ thấy. Tại sao bà đầu nó kỹ thế ?
Cả khuôn mặt Vỹ dài ngoằng tỉ lệ thuận với chiếc hình hài liu ngiêu, Thủy nhìn chăm vào cổ Vỹ :
— Anh cao ráo hơn mọi người, anh thở hết khí trời của người ta, gặp đàn bà là anh kiếm chuyện vui rồi...
— Tôi đặt vấn đề tại sao bà không tống cổ thằng Cân ra ngoài cho rảnh tay, bà phải đầy đọa nó ra cửa chợ, quét nó ra chợ, chứa nó ở nhà làm gì cho mệt. Thằng Cân nó hỏng quá rồi, bà phải thêm một tay với chúng tôi cải thiện nó chứ !
Vỹ đứng không thẳng bên chiếc bàn viết nhỏ, nhìn cái dáng dài của người bạn chồng. Thủy nghĩ ông Địa là một người đàn ông hết sức lùn. Ngày đám cưới, Thủy đã ngẩm đến khổ người của chồng và Vỹ. Hai bên tương đương nhưng Vỹ có chiều dầu dài hơn nhiều. Lấy chồng cao là một điều thích
Thủy nói :
— Tự do của tôi cũng quý lắm chứ bồ anh ? Tôi muốn ở nhà một mình để thấy cái tự do của tôi. Ở nhà làm chủ một mình, tôi nằm mơ, uyển chuyển khoan. thai cử động như con rết bò ngang bò dọc, bò chân nào trước cũng được. bò cả mấy chục cái chân một lúc cũng được, có ông xã ở nhà chỉ huy, mình dầm luồng cuồng hồ kênh bờ càng chẳng ra cái gì cả...
Vỹ xoay qua Cân :
— Vào mặc áo đi mày.
Thủy hỏi :
— Đi đâu ?
Vỹ nạt :
— Đứng hỏi có được không ?

CÒN NỮA

BẢN TANGO CUỐI CÙNG

LỆ-HẰNG

— 101 —

CHƯƠNG 4

— Thiên thần đâu có biết hôn.
— Bởi vậy anh mới ham dạy, để anh dạy cho em.
Tôi phụng phịu.
— Anh kỳ quá, đi chơi thế này bộ anh không thích sao ?
— Thích chứ, nhưng không hiểu sao. biết em chưa hôn ai anh thích dạy em ghê.
Tôi vùng vằng.
— Không nghe anh nói nhảm nữa. đưa em về.
— Hôn nhau em cho là xấu à ? em khờ quá. đợp chứ sao lại xấu.
— Hôn nhau là hết, anh mà hôn, em hết yêu anh liền.
— Trái lại em sẽ yêu anh hơn. thử đi.
— Không. đưa em về.
Tôi chợt nhớ Phong. nhớ khóc lên được, chưa bao giờ Phong làm tôi buồn, chưa bao giờ Phong dòi hôn tôi. Lá thư Phong còn nguyên mùi giấy thơm, còn nồng nàn dư vị. vậy mà tôi vội vàng đi chơi với Thịnh tôi vội vàng quên chàng vì người đàn ông giàu sang và trí thức này.
Những lời thư dầm thấm vang vọng trong tôi, từng chữ từng lời. Tôi lạnh lùng nói với Thịnh :
— Anh đừng coi Trang như những người con gái anh đã gặp, mỗi người một tính, Trang không nói họ sai nhưng Trang không phải là họ.
Thịnh đánh đưa tôi ra xe, suốt trên đường về, chúng không thèm nói với tôi nửa câu. Tôi đành im lặng, ngồi bên chàng mà nghe cách xa nhau nghìn trùng mà nghe bằng giá lần trong bùi ngùi.
Nhìn Thịnh buồn, tôi cảm thấy xót xa, hình như tôi yêu Thịnh. Yêu Thịnh nhưng vẫn không quên được Phong. Thịnh vì vội nên tôi sợ, dời đã cho Thịnh nhiều dịp giao tiếp với đàn bà nên tôi yêu của Thịnh có vẻ Tây quá. Tôi sợ vì thế, và vì sợ tình yêu có đúm lại trong tôi không dám nói tung ra nữa.
Tôi quen yêu những gì thâm trầm u mặc người Đông Phương. Tôi quen xúc động vì một cái nhìn, tôi quen lao đao vì một lời nói. Tôi chưa quen những cử chỉ vồn vập, những va chạm làm tôi sợ phát khóc. Cảm giác lạ thật, thích thú thật ngất ngây thật. nhưng tôi vẫn sợ, sợ nhưng vẫn thích. Thích và sợ tạo nên trạng huống lẳng nhẳng giữa tôi và Thịnh như tình yêu vốn đã lẳng nhẳng như sợi xích quấn queo.
Cảm giác lạ lùng khi Thịnh ngả đầu tiên tôi vẫn còn cất êm như chân ấm, gối êm và Thịnh như cơn bão tập như cơn mưa người. Tôi yêu Thịnh vì thế chăng ? Bây giờ khuôn mặt lạnh như tiền của Thịnh làm tôi khổ sở lắm ấy nào. Xe về đến phố, nghẹt thở vì sự lặng lẽ giữa mình và Thịnh tôi nói :
— Cho Trang xuống đây đi anh.
Thịnh lạnh lùng mở cửa xe cho tôi rời khỏi xe đi. Tôi nhìn theo không thấy Thịnh quay lại. Tôi thẫn thờ dạo phố, chiều một mình tôi mua bánh cho mẹ kẹo cho tôi. Mua bất cứ cái gì nhìn thấy.
Suốt buổi chiều còn lại tôi ngồi đến Thịnh bên cạnh vẫn là hình bóng Phong giữa đám đông nhiệt thành từng giọng mỗi hồi nhỏ xuống vì thương đời, trầm ngâm mỗi khi nhìn tôi vì xót thương tôi. Tình yêu với chàng là đôi mắt ấy, là giọng nói thầm thầm ấm áp. Bao nhiêu lần tôi dựi chàng hôn tôi, và chàng đã không hôn. Và bởi vậy, có lẽ đến chết tôi vẫn không quên nổi chàng.
Tôi trở về nhà. Mẹ ngạc nhiên dòn tôi :
— Ủa sao con lại về một mình, thầy giáo con đâu ?

(CÒN NỮA)

TÌNH YÊU VÀ HẬN THÙ

NGUYỄN THANH CẦM

2

Hay họ quên bọn mình rồi Đại úy.
—Không đâu ! Quên sao được ! Chậm đấy thôi ! Nổi với anh ta răng chỏ giấy lắt. Thế nào từ giờ trở chiều cũng phải có mặt ở Quân Y Viện. Quên thì tủ cả lũ chứ bỏ dớn sao.
— Trưa rồi còn gì ?
Mạnh nhìn đồng hồ đeo tay :
— Dạ, thưa quá trưa ít phút.
— Cho anh ta ăn uống gì chưa ?
Mạnh ngập ngừng. vì mải chuyện trò, anh quên biến đi mất :
— Dạ. vết thương khá sâu. khắp mặt mũi. mình mẩy Chắc là đau lắm. Nhưng anh ta ít lộ ra vẻ đau đớn...
— Anh vẫn y lời tôi. khi lo cho anh ta nống nước dẩy chứ ?
— Dạ. tôi tuân theo đúng lời Đại úy. Còn sức khỏe đại úy ?
Ngưng một lát :
— Tôi ngủ thiếp đi được một giấc, nên cũng đỡ bị vết thương hành hạ. Mà này, sao trực thăng tải thương lâu hạ cánh thế hả ?
— Dạ, từ nãy đến giờ không thấy chiếc nào bay ngang.

oOo

Bên kia chiếc poncho treo lủng lẳng như một vách tường. người thương binh địch thình thoảng thở dài, nghĩ ngợi liên miên. Anh mở mắt nhìn Mạnh. Nhưng Mạnh đã đi tự lúc nào. Sự vắng mặt của Mạnh tạo cho tâm hồn anh một khoảng trống rỗng lớn như một bãi sa mạc khô cằn, buồn chán.
Mọi ý nghĩ, mọi kỷ niệm đau thương vui buồn như cố. dịp tự tiện làm biểu loạn trong hồn anh. Nó làm cho đầu anh nhức nhối như nhát búa bổ mạnh. Những vết thương cũng như biểu đồng tình cùng trạng thái tâm lý, nhao nhao chỗi lên như thách đố, như lấn át sự chống cự tàn lụi của anh. Anh cố theo đuổi những ý nghĩ vụn vặt. Anh cho mong Mạnh tới bên anh, như chờ mong một người tình, một lời an ủi, vuốt ve. Anh có cảm tưởng, trong những giây phút vừa qua Mạnh đã như một bể sâu đã trút hết nỗi buồn tâm sự, thầm kín mà hàng mấy chục năm nay, chưa khi nào anh dám làm như vậy. Anh không ngờ, và khó tin được rằng, bên phía địch cũng có những người biết ngồi nghe tâm sự của anh và biết thổ lộ những thầm kín nhất trong đời với anh. Đã lâu lắm, bây giờ anh mới nhận ra, anh đã nhầm và mọi người, dù là thù, hay bạn, cũng đã nhầm. Nhầm lẫn, theo anh, không đáng trách mà chỉ đáng thương. Đáng trách chăng, đáng kết án chăng, phải là những người biết mình nhầm lẫn mà vẫn khăng khăng cho là đúng, vẫn nhất quyết thực hiện điều nhầm. Tự nhiên anh thấy thương cho số phận của mình. Và anh rất hối hận!.
Anh liên tưởng tới Viên cũng đang cũng số phận như anh. Anh nghĩ chắc Viên cũng đang suy tư như anh vừa suy tư. Anh thấy thương Viên vô cùng, cho dù Viên không đứng chung hàng ngũ với anh. Anh thương Viên vì Viên đang là đồng bào của anh. Viên đã bất lực như anh đã bất lực. Bất lực là nhịp cầu nối các tâm hồn với nhau. Bất lực đưa đến thông cảm và tha thứ. Cũng như chết chính là cách thể để chấm vũi thù hận. Chả đạp lên xác chết họa chăng chỉ là giống thú vật, hay thần người mà đạ lang thú, huống hồ chà đạp lên mạng sống một con người chiến hại như anh. Tưởng anh thấy chỗi lên trong lòng một thứ tình nhân loại chân thực. Anh thấy ghê tởm chiến tranh, ghê tởm những cuộc chém giết đầm máu, ghê tởm cả những chiến thắng, những chiến tích mà chính anh đã thâu đạt được bằng mồ hôi, máu và sự tận tụy, trong suốt quãng đường danh là phục vụ

CÒN NỮA

VÌ SAO KHUYA CÔ ĐỘC

NGỌC LINH phỏng tác

CHƯƠNG XVII

Có phải cô đã nhớ ra gì rồi đó không ? Phải người ấy tên là Phi. còn gì nữa cô cứ nói tiếp đi
— Không, tôi không còn nhớ gì nữa cả.
Nàng quay mặt sang phía khác vẻ mặt ngơ ngác lo sợ
— Không tôi nhớ không ra.
Rồi nàng lắc đầu lia lịa
— Như thế thì vật này có thể giúp cho cô nhớ thêm được nữa không ?
Chàng thò tay vào túi lấy ra quyển tập để trên bàn. trước mặt nàng.
Nàng nhìn quyển sách và khi thấy hình đóa hoa hồng in ngoài bìa. nàng kinh ngạc. thì thầm :
— À. quyển này của tôi. ở đâu đóng có vậy ?
— Trong ngăn tủ của bàn viết nay.
Giờ đây. cô mở ra xem và đọc tới đi.
Nàng chìa tay ra rụt rè cầm quyển tập nét mặt lo sợ như sắp đụng phải một vật gì sẽ làm nỗ tung luôn cả căn gác
Nàng lật quyển tập ra nhưng thái độ hơi do dự.
Rồi nàng bắt đầu đọc từng chữ từng hàng. từng trang rồi từng trang và những dòng chữ trong quyển tập như thu hút tất cả tinh thần nàng.
Càng đọc tới nét mặt nàng càng xanh và khung cửa sắt như bị chiếc khóa hoen rỉ đóng chặt từ lâu bây giờ đã nhúc nhích chuyển động rồi lần lần hé mở để cho ánh sáng lọt vào soi tọi khoảng không gian lờ mờ bên trong.
Sau cùng. Tâm đọc xong quyển nhựt ký.
Nàng từ từ ngửng đầu lên nhìn Quân. đôi mắt nàng mở sau ngấn lệ và sau cùng từng giọt nước mắt rơi lã chã trên má. trên áo nàng và cả trên những tờ của quyển nhựt ký.
Nàng mấp máy đôi môi. lắm bắm gì Quân không nghe rõ. giây lát. chàng mới nhận ra nàng đã thì thầm ngâm một bài thơ, hay. đọc một đoạn văn nào.
«... Rồi một cơn gió lốc ào đến. làm cho đôi vùng mây bay phải tan tác và bị xé rời ra từng mảnh nhỏ trôi tận chân trời không còn cách gì để gần nhau được. không còn cách gì để gần nhau được nữa...
Nàng đã đọc một đoạn trong quyển « Mây Buồn»
Đọc đến đó nàng nghẹn ngào. khóc rưng rức. rồi cúi đầu úp mặt trên bàn. nước mắt chảy ràn rụa trên má. trên đôi tay.
Có lúc đường như nàng muốn nói gì. nhưng lại nghẹn ngào không nói được một câu nào cả.
Quân bước tới nắm tay nàng lắc mạnh :
— Cô Tâm. cô ngửng đầu lên nhìn tôi.
Nàng vẫn khóc. vẫn úp mặt xuống bàn nước mắt chảy ràn rụa. Càng lúc nàng càng khóc lớn hơn. toàn thân đều run rẩy.
Quân gượng nhìn lo sợ. chàng bối rối kéo nàng vào lòng ôm chặt để cho nàng trấn định lại tinh thần
— Cô Tâm... cô Tâm tại tôi không để dặt nên mới để cho cô đọc quyển nhựt ký ấy cô đừng khóc nữa tôi xin xanco
Cô Tâm tôi thật là kẻ ngây thơ khờ dại tại sao tôi lại để cho cô khổ sở thêm nữa ?
Cô Tâm cố đừng khóc nữa.
Chàng dỗ dầu nàng lên để cho mặt nàng nhìn vào mặt chàng. Nàng nhắm nghiền đôi mắt hai dòng lệ vẫn chảy dài bên khóe nàng vẫn khóc tưng rức và toàn thân đều run rẩy như không có cách gì để bình tĩnh lại được
Chàng cầm khăn lau nước mắt cho nàng nhưng lệ cứ tuôn mãi như dòng suối không bao giờ dứt.
Chàng êm chất nàng :
— Tâm ơi! Thôi đừng khóc nữa chuyện ấy đã thành dĩ vãng còn nhớ đến buồn làm gì.

(CÒN NỮA)

● Tiểu Thuyết của KIM DUNG
Hàn Giang Nhạn Dịch Thuật

LỘC ĐỈNH KÝ

CHƯƠNG 20

Thoát Vòng Hoạn Nạn

Thuật chuyện xưa Trịnh thị công đài

Thế Lang nghe Vi Tiểu Bảo thấy mà Đông quốc thái rất là tình tứ thì thầm. Sở dĩ bảo đảm cho Vi Tiểu Bảo thoát Công đài nói tiếng gì phải chết chém cũng đều do Đông quốc thái mà ra. Hầu liền lớn tiếng:

— Vi ước gia nghĩ, luận như vậy là rất đúng. Quốc tính gia anh hùng hào kiệt, hay đối với đủ mọi phương diện chỉ lấm mới điểm lấy phải bà vợ danh ấy.

Vi Tiểu Bảo liếc đôi đôi:

— Ngươi ta bất cứ ở bất kỳ nơi nào cũng bị Tranh khắc Sảng cùng đoạt, nhưng khắp thiên hạ chỉ một mình Thái tướng quân là không sợ thế. Những công danh phú quí của Thái tướng quân đều do mình xe phấn đó mà nên. Tuy phụ mẫu thế nhi của tướng quân bị gì ? vẫn tay mu, nhưng đành đối lấy Đức Đế, bảo Tam đồng Tinh Hà bảo thì món hạ ngày được gia lên nhỉ.

Thì Lang mặt đỏ bừng lên, trong lòng phẫn nộ mắng thầm :

— Ta muốn lôi ông tổ mười tám đời nhà ngươi ra mà thóa mạ.

Hầu nâng chung rượu lên uống một hớp lớn để rằng để lòng giận xuống, nhưng bởi tửu tác nguyên lai, uống rượu vào có hoạng liều nổi cơn bốc lịch liệt.

Một tiếng Thôy quân phó tướng bọ Lộ ngồi bên thấy hắn mặt đầy vẻ phẫn nộ, chỉ sợ gây biến nên Vi Tiểu Bảo sẩy cuộc gây gổ liền cười :

— Vi ước gia ! Chuyện này Thái tướng quân ta hình Bắc Loan thật đã đây công hiến mà. Ngày 4 tháng 6, Thái tướng quân vâng thánh chỉ thống lãnh binh sáu trăm chiếc thuyền đem theo người sáu vạn quân ở Châu thuyền ra khơi liền bị ngược gió phải dừng neo một ngày mới tới Bành Hồ. Ngày 10, Thái tướng quân khởi cuộc đại chiến với Lưu Quốc Hiên trống lãnh quân đội Đại Loan. Thật là một trận trói sầu dài thảm thảt nguyệt lu mờ.

Vi Tiểu Bảo thấy Lâm Hưng Chiu và Hồng Triều vẫn cứ đầu, vẻ mặt ra chủ tức giận. Cả chắc hai người cây cùng thơm dự vào trận đánh Bành Hồ và đã bị thất bại với Thì Lang, nên không muốn nghe Lộ phó tướng kể những thành tích đắc ý của bên

Cả liền bảo :

— Thì tướng quân ! Ngày trước Quốc tính gia đích lấy Đại Loan, chắc cũng bắt đầu từ cuộc đánh Bành Hồ, phải không ?

Thì Lang đáp :

— Đúng thế !

Vi Tiểu Bảo lại hỏi :

— Khi đó Thái tướng quân là bộ thuộc của Quốc tính gia, kh ng biếu trận đánh Bành Hồ ngày ấy thế nào ?

Thì Lang đáp :

— Bọn quí tộc đồ người Hán Lan không phải bình đến giữa Bình Hồ Vi Tiểu Bảo chưa nghe hết lời quay sang hỏi Lâm Hưng Chiu :

— Ngày ấy Quốc tính gia khởi binh chinh đoạt, nghe nói Lâm đại ca đầu đội quân đánh bại chính chủ quân. Không biếc cách chiến thế nào ?

Lâm Hưng Chiu bụng bảo dạ :

— Vụ quân đầng hai chiến đấu qui, ta đã kể cho gã nghe rồi hay giờ gã cho tôi lại, đi nhiều là gã không muốn nghe Thì Lang nói về thiên sử bình Đài, mà chỉ muốn ta thuật lại những sự tích anh hùng của Quốc tính gia cùng Trần quân sư. Vụ này ta không nên nói nhiều vẻ những việc liên quan đến ta trong lòng Thì Lang ưm mới ba binh chính hiến hầu vẻ tìm cách hại ta. Vậy ta cứ tăng bốc lên là hơn.

Y tính vậy l ?o đáp :

— Quốc tính gia tự tiện tập cho trong thương nghị có nên khóa bài chính đoạt hay không ? Số đông tướng lãnh đều nói Đảo Đài Loan hiểm trở, tân công khó khăn, ngoài biển lại sóng to gió cả, thêm vào bọn quí tộc đó cố sống đọc cực kỳ lợi hại. Vụ này thật nguy hiểm. Nhưng Trần quân sư vì Thì Lang tướng quân cực lực tán thành. Sau quả lập nên công lớn.

Thì Lang nghe y nói vậy bất giác mặt tươi lên.

Lâm Hưng Chiu lại nói.

— Năm Vĩnh Lịch thứ 15 tháng 2...

Thì Lang ngắt lời :

— Lâm đồ tử ! Không nên nhắc đến niên hiệu nhà Tiền Minh. Năm ấy là niên hiệu Thuận Trị thứ 18 nhà Đại Thanh.

Lâm Hưng Chiu đáp :

— Dạ đúng. Thông hai năm ấy đại doanh của Quốc tính gia đóng đồn đóng ở thành Kim Môn ngày 1 tháng 3 toàn quân lập lời thệ sư, cao tế hải thần. Ngày 10, Quốc tính gia và Trần quân sư thống lãnh đợi thần quân gồm Hữu Hộ vệ, Kiêu Kỵ Trấn, Tả tiết phong, Trung tung, Hậu vệ trấn. Tuyển ngày tiến bảo triều. Viên tiểu binh trên cùng thuyền ba các lộ, tập trung ở Liệu La loan để chờ ngày khởi binh.

Y đăng lại một chút rồi tiếp :

— Ngày kỷ lăng quân rất bosng mang, nhiều người sợ hãi việc ra khơi. Quốc tính gia, Trần quân sư và Thái tướng quân phải chia nhau đi các doanh, trấnđỉ cố vỗ, khích lệ quan tâm. Mãi đến trưa ngày 23, trời mới tạnh ráo, gió lặng sóng êm. Đại quân liền khởi thuyền ra khơi và tới Bành Hồ vào chiều ngày 24.

Lâm Hưng Chiu nghỉ lấy hơi rồi kể tiếp :

— Nhưng đại quân vừa tới Bành Hồ, trời lại nổi gió to, sóng biển dữ dội. Mấy ngày liền không thể thuyền được. Trên các đảo ở Bành Hồ không có lương thực. Tướng sĩ đều phải đi đón gió. Lòng quân lại một phen xao xuyến. Cho đến ngày 30, và không thể cho đợi hơn được nữa. Quốc tính gia đành ba lệnh xuất quân, bất chấp sóng to gió cả 2 ngày liền đương đông chinh. Đến hôm ấy vào khoảng hết canh một, Quốc tính gia cho bắc cờ đại soái trên thuyền lớn giữa quân trung, đoạn nổi ba phát pháo hiệu rồi chuông trống vang trời, chiếu thuyền đương buồm tiến về phía đảng.

Tiền bộ nhỏ bé...

(TIẾP THEO TRANG 4)

và các công sự viên của ông cho biết là một quan hàng « ở đó quyền » những phải vẽ tại được dùng để giảng dạy b ai động tại viện Khảo Cứu y Khoa tại quận Santa Clara, San Jose, California.

Cuộc khảo cứu về thử máu để tìm ra bệ.h sơm ngộ hầu việc điều trị có thể được hữu hiệu hơn cũng đặt được chiều tiến bộ.

Những cuộc khảm nghiệm đó rất thiết yếu đối với việc bài trừ bịnh hiểm nghèo bởi bệnh vì có thể cứu được nhiều sinh mạng.

Các Bác sĩ Kenneth E. W. Melvin và Harry H. Millis của Trường Y Khoa Tufts tại Medford, Massachusetts, và Bác sĩ Amen H. Tashjian, Jr. của trường Y Khoa Harvard, Cambridge, Massachusetts, đã tìm ra cách thử m u để tìm ra bệnh ung bư ớu, một loại ung thư it khi bị nhầm, ở tuyến giáp trạng.

Tất cả những người mắc b.nh đều đều tiết ra nhiều mucbinh thường một thứ bi h thích lố được gọi là calcitonine. Cách khám nghiệm này có thể tìm ra bệnh bằng cách đo lường kích thích tố calcitonine trong máu bệnh nhân.

Của một cách khám nghiệm giản dị, rẻ tiền được tìm ra vào năm 71 để tìm bệnh thiếu máu tế bào hồng bạch cầu bình lưới liên một chứng bịnh mà những người đã đau để mắc. Cách khám nghiệm này, do Bác s. Paul wof thuộc trường đại học St. s ford tại Cal fornia và Bác Sĩ Robert Neibaudaus tại Grand Rapids, được thực hiện với máy tự động mà có thể thí nghiệm 120 mẫu trong một tiếng đồng hồ với bi phí chỉ khoảng hai xu Mỹ kể mỗi lần thử.

Hiện nay, Phòng thí nghiệm Smith Kilier và French, một công ty bào chế dược phẩm tại Philadelphia, Pennsylvania, đã tìm ra cách thí nghiệm mà bất cứ bác sĩ nào cũng có thể thực hiện được để ở ng ngay trong phòng mạch. Do đó việc điều trị sớm bệnh ung bướu sẽ được thêm trợ và mầm bệnh có thể được ngăn chặn ngay không cho truyền nhiễm sang những người khác.

Các máy điện tử cũng mỗi ngày mỗi đông góp vào những cuộc thí nghiệm y khoa. Tại Đại Học Đường Alabama tại Birmingham, một máy điện tử có thể chỉ dẫn cho các bác sĩ có thể và bảo động nếu có sự bất thường gì xảy ra. Nếu có triệu chứng bất thường, máy điện tử ấy là lớp một tọa chuẩn bịnh để các sản phẩm bào chế bác sĩ biết và để nhận được những lời chỉ dẫn thích hợp.

Tại bệnh viện của Đại Học Đường Wisconsin ở Madison, một máy điện tử kiểm soát việc chữa trị bằng oxang tuyến X cho một số bệnh nhân ung thư.

Trên đây là những mẫu về kỹ thuật và sáng kiến mới do giới trí y khoa Hoa Kỳ đóng góp. Số chi tiêu hàng năm trong công cuộc khảo cứu y khoa tại Hoa kỳ lên tới 2 tỷ mỹ kim, hơn phần nửa số đó được đ ưa cho các viện y tế quốc gia. Của hầu hết số chu lại được dành cho các cơ quan của chính phủ và các phòng, t ạ nghiệm kỹ nghệ và tư nhân và các tổ chức y tế.

Cần Tìm Người Làm

Đây đủ mọi bang nhóm công ty Giấm Đặc Quốc Lộ Đại Đến Bãi, B.rp, Lao Công... Có sưu tra lý lịch Hạnh kiểm tốt. Kết quả bảo đảm. Xin liên lạc với văn phòng Mỹ Lâm 239 Phạm Ngũ Lão Saigon Đ.T. 21.995

TOÁN LÝ HÓA 6,7,8,9,10,11, 2-6 ★ GIÁO SƯ TRẦN CAO LỘC Sang Chiều-Tối ★ 84 Ký Con Saigon 2.

1-6 Lớp Hè Toán - Lý - Hóa
CÁC LỚP : 7 — 8 — 9 — 10AB và 11AB.
G.S Hoàng Thượng Thụy, Trần cao Lộc, Nguyễn quốc Sáng, Ngô tư Vọng, Lê Nguyên, Nguyễn vũ Công.
Ghi tên tại trường ĐỨC HÁNH, 135 Trần quý Cáp, Saigon.

TIẾP THEO A TRANG 3

nơi cư trú cũ để nạp hồ sơ xin tái hoàn không, hay có thể nạp ngay tại nơi biện đang cư ngụ ?

Trả lời : Để giúp các nạn công dân nộp hồ sơ xin tái hoàn gia đình được mọi sự dễ dàng hơn thay đổi nơi cư trú, Bộ Q.P chấp thuận cho các đương sự được nạp hồ sơ xin tái hoàn tại phòng Quân Vụ Đặc Đinh, Thủ nơi cư trú mới.

Ngoài thành phần hồ sơ chính gồm các văn kiện chứng minh các thiết đề được ấn định cho mỗi diện kiện xin tái hoàn, đương đơn cần phải bổ túc thêm một giấy chứng chỉ cư trú để xác nhận nơi cư trú mới.

I Trả lời ông Mỹ Duyên ở đường Lê văn Duyệt, Gia Định.

Hỏi : Tôi sinh năm 1954, nguyên được hoãn dịch gia cảnh ở Ninh Quang vì ra đi đến Số Dịp vào 1 ở Quản Khu I cấp chứng chỉnhoãn dịch có hiệu lực đến tháng 3-1973. Trên đường đi tàu khỏi Quảng ngãi tháng trước, tôi bị mất 2 cái giấy chứng đó có bản chứng chỉ hoãn dịch nói trên.

Xin quý Báo chỉ dẫn giúp cho tôi phải liên lạc với cơ quan nào để xin cấp bản sao chứng chỉ hoãn dịch ?

Trả lời : Theo tinh thần Bưu điện số 1693/BQP/DV/HD ngày 18-5-72 của BQP, nếu đã được cấp giấy hoãn dịch nhưng bị thất lạc,ông có thể liên lạc với phòng Quân vụ Gia Định (Xin quý Bạn đọc tham khảo Đ0ng viên 3, số 36 Gialong Saigon nhờ cán thiếp với số Đông viên I (là nơi đã cấp phát giấy hoãn dịch) để xin cấp phó bản chứng chỉ hoãn dịch.

Nếu ông nhớ số và ngày cấp chứng chỉ, ông cần phải ghi rõ số và cơ quan hữu trách triện tuy lục và cấp phát phó bản cho ông được thành chứng.

(CÒN NỮA)

TIẾP THEO B TRANG 3

là khí nóng bức đã khiến cho các cụ già khó chịu.

Tại Bình Định nhiều vùng như An Lão, Phú Mỹ và An Nhơn bàn thở biến gần 37 độ trong bóng đêm và 39 độ ngoài trời, khí nóng có mỗi gia tăng trong những ngày sắp tới.

Từ cuối năm 1970 đến nay miền Trung đã phải trải qua 2 trận bão lụt kinh khủng bởi ngày đêm đồng bão đã chết vì bão lụt, kể đến hàng CS lấm cho hàng vạn gia đình tan gia bại sản hàng chục ngàn người chết.

Những cơ nghiệp của đồng bào cả của đồng bào miền Trung không bất nào ta xiết.

Mách Giúp

Ai bị TÊ BẠI (tuỉ), PHONG THẤP, NHỨC MỎI (khi trời trở hay : cảm vật, mỏi gân cổ và vai nhức các khớp xương, lập thịt) BUỐT CẦN CHÂN, ĐAU LƯNG, MỎI TAY hoặc NHỨC ĐẦU, đi kinh niên, muốn được trị khỏi nguy, hãy hỏi thuốc TÊ THẤP GIA TRUYỀN rất thần diệu tại nhà bảbo THANH THẢO Số 434 (số cũ 266) Lê quang Định xóm Gà, Gia Định hoặc điện thoại, 41.323 nhờ chỉ dẫn.

TIẾP THEO C TRANG 3

phải với quan tâm đến tối nay, chính phủ đã cấp thời thiết lập ty bảo vệ tài vụ ty bạn kiều xuất giá cả.

Để trấn an những dư luận đang lo ngại Công quốc BV sẽ tái diễn lớn phương cách đường tiếp tế tiền, ông tổng trưởng vừa long cho biết Bộ kinh Tế đã trù liệu sẵn những biện pháp nào để giải quyết ?

Phạm kim Ngọc : Tình hình hiện tại và tình hình năm 1968 không giống nhau cho nên những biện pháp kinh tế áp dụng cũng khác nhau hẳn đó CQ quấy phá tế cả các thành viên quốc chống lại chống lại chống lại tiền giá như thế nào và ra sao. Bộ dập ứng với mọi tình thế, ngay cả lúc xấu ra biến cố, tôi đã cho gọi tới các đồ tính thì một cầm nang vừa được phổ biến gồm kiến của chính quyền địa phương chuẩn bị trước việc tổ chức tiếp tế các nhu yếu phẩm cho dân chúng tùy tổng trường hợp. Các đề phương cũng đã được chỉ dẫn đầy đủ việc tồn trữ, phân phối, bảo vệ các kho nhu yếu phẩm cũng như kiểm soát thị trường.

Kích thích tiêu thụ và sản xuất

HB : Các thương gia hiện đang thắc trói vì hàng hóa ế ẩm, tất cả đều mong muốn kích thích sản xuất và tiêu thụ. Xin ông Tổng Trưởng cho biết BKT đã áp dụng những biện pháp nào để giúp cũng thương kỹ nghệ giải tỏa khó khăn trong hệ đó ?

PKN: Tôi chỉn nhận nước tiêu thụ hàng hóa trên thị trường gần đây đã giảm sút đi nhiều vì bai lý do : Thứ nhất vì bị phá phá thu nhập nên ít lê không dám mua thêm hàng mới nữa. Bệ giảy các nhu thương gia có thể tiếp tục hoạt động, tránh sự sống còn hay tan hoặc cũng nhiều nhiều nay tôi đã cho công bố một số biện pháp như : ưu pháp cho các kỹ nghệ gia được hưởng lãi suất chiết khấu 10% lai NHQG biện pháp hoàn lại cho chiến trành, giảm bớt kỹ quỹ nhập cảng.. Những biện pháp nay,cộc thông cáo của Bộ Kinh Tế chắc anh đã thấy.

H.B : Đó chỉ là những biện pháp cũ mà ai cũng biết, ông Tổng trưởng có thể cho biết thêm những biện pháp tập được áp dụng trong tương lai chăng ?

P.K.N : Hiện giờ tôi chưa thể đi sâu vào chi tiết những biện pháp kinh

Pharmacie Bán quầy thuốc năm 141 Triệu Đà Chợ Lớn Đ.T. 37.384.

Cần gấp Thợ kỹ vàn phòng lương hậu. Hồi 127 Nguyễn Thông Saigon (từ 18g đến 19g).

ĐAU LƯNG

Thầy Thương Du người bắc ở Đà Nẵng mới vào Saigon.

Ch uyên khoa Chân Cứu : Đau lưng — Liệt dương — Đau đầu — Bán kinh niên — Huyết trắng — Phong nguyên kinh niên — Mất ngủ. Châm Cứu 500đ. 1 lần là bớt bịnh, thuốc uống tính tiền riêng. 114, Ngô tùng Châu Gia Định (trên ngã ba Chợ Cây Quéo 70 thước.) Chủ nhật cũng làm việc Thứ Tư nghỉ cả ngày.

TIẾP THEO D TRANG 3

biểu diễn nhà thi nhà gia, những bom bom thì chỉ cần sai lệch một tọa độ nào đó thì khán giả ngồi trên khán đài lãnh đủ những Trung tá Định quả quyết vơn vẩn có vẫn nọ là sẽ bắn điểm thật đẹp. Thế ! TT Định và vị cố vấn no bảy ra cuộc cá. Nếu Trung Tá Định nêm bom lọt vào cửa sổ của những căn nhà nói trên thì viên cố vấn sẽ thua mất buổi đi xu cho tài : cả phi công VN của không đoàn Biên trấn và người lại. Khác gì đã mất phần thắng trên tay nó rồi đó ! Cũng vì cái điều với khác đó, và cuối cùng viên cố vấn no thua mất buổi tiệc và Vũ và ông không tức lời cá cược Trung tá Định với bà chủ người quốc gia.

— Trung tá Lê ba Định là người có thể nêm bom lọt vào cửa sổ đó.

Bây giờ ông là Trung tá không vẫn mang bom lạc vào biển lớn. Có thể không có bình chống bom nào mà không thương nên những cảnh chim đại bàng của không đoàn Biên Trấn.

Chỉ bao tài nhà sách Âu quốc chính Tòa Cần Thơ.

Của Đại lý các tỉnh KN số 672, 1-54

TIẾP THEO E TRANG 3

chưa hầu ai rõ nên động dậy gì cả.

Trong k i các ấn học sinh trường bán công Việt thương Xuyên, Biên hòa-đến đây đề phát tặng phẩm như gạo, chiếu, áo quần. nước mắm thì ông ta lại đến một bậy trẻ đến khóc lúc các em học sinh, xin giúp. it bịch gạo để về cho mấy đứa con đang ăn đói. tôi nghe ông kể lể. anh ông ký Kontum rất đu dế. Mặc vườn cam mấy ngàn cây. một vườn chuối và gần mấy trăm cây mít, hàng năm ông thâu vào được lợi tức rất lớn,nhưng hãy gió chỉ thổi ít vào 2 bao tay trắng. Trong những ngày của tạm trú tại Pleiku, có mang theo một số vàng nữ trang, nhưng đã bán thào, bán tố để sống trong những ngày trăng bàn tại đó.

(CÒN NỮA)

XUẤT NGOẠI KẾT HÔN Theo Chồng Vì Nước.

Vì bổn phận là quân nhân Ngoại Quốc sắp về nước gấp không đủ thời giờ lập hôn thú tại Saigon.

Vì bổn phận biên đang ở tại Ngoại Quốc. Quý cô đã là liệu mọi giấy tờ để xuất ngoại. Xin đến :

Hàng Du Lịch Lữ Hành THIÊN NGA

385 đường Trần Quý Cáp Saigon. Thiết lập Hồ sơ Xuất ngoại hợp lệ, vượt biên gọi là KẾT HÔN (phải có tờ bổ cáo Hôn thú) THEO CHỒNG VỀ NƯỚC (phải lo lập hôn thú) DU-LỊCH.

Bản rẻ máy bay đi Ngoại Quốc.

Nhận dịch VIỆT-ANH-PHÁP.

Giải quyết các trường hợp khó khăn Thủ tục nhanh, Qui vì được MỘT CỔ SỰ ĐỨNG ĐẮN, TẬN TÌNH GIÚP ĐỠ CÔNG VIỆC NHANH CHÓNG, BẢO ĐẢM, GIẤY TỜ ĐỀU HỢP PHÁP ĐÚNG HẠN.

Thay mặt lập lý bảm hành chỉ có HÀNG LỮ HÀNH mới có quyền lo liệu CÁC GIẤY TỜ XUẤT NGOẠI.

Khi Bị Đau Ốm

Đừng coi thường bệnh ao hơi Đau tim hay mất rồi mất ngủ kém ăn bỏ bết công việc, thường sinh ra chán nản.

Mỗi tới ngày nhà thuốc :

KIM TÂN
311 Hai Bà Trưng Tân Định ĐT : 94.478

Có thầy coi mạch đúng thuốc không bị tiền mất tật mang :

Nhà thuốc KIM TÂN ahin vào trong cố để coi cọp quây bàng có đã cái khinh vàng

Có bán tại nhà sách Âu quốc chính Tòa Cần Thơ.

Của Đại lý các tỉnh KN số 672, 1-54

HÃY LỢI DỤNG DỊP HỆ ĐẾN HỌC

KHÓA HÈ CẤN BẢN

tại Trung Học 180. LÝ THÁI TỔ (cuối Phan đình Phùng) Khai Giảng 01-6-1972 đủ trình độ Toán-Lý-Hóa Sinh ngữ 6 lên 7 — lên 8—8 lên 9 — 9 lên 10—10 lên 11 Có lớp Luyện thi Tú Tài và Trung Học Đệ Nhất Cấp

RAO VẶT ★ RAO VẶT ★ RAO VẶT ★ RAO VẶT ★ RAO VẶT ★ RAO VẶT ★ RAO VẶT ★ RAO VẶT ★ RAO VẶT ★ RAO VẶT

NHÀ

Nha Trang bán rẻ lấu tiệc nghỉ, compteur, nước riêng, hướng Đông khu thương mại, gần chợ, trường học, giao trăng liền. Tại 132 Nguyễn Trãi Nha Trang, hoặc thư 614 Phan thanh Giản Saigon

Xây Cất Sửa Chữa
Nhà phố lớn nhỏ có thể thường trực thầu mẫu mới nhu cầu cần thiết. Xin Đ T 41.287 cho nhà thầu VIỆT HƯNG 670 Vũ duy Nguy Phú Nhuận

Sập sang chợ Vườn Chuối cửa rất xây chắc chắn rộng 2m3x 1m0 đầy bán chạp phẩm, không người ông cụ sang rẻ 450.000đ vào tại nhà số 2/9 Đường Vườn Chuối

Tân Định Nhà Bán 4mx 16m diện tích riêng, có thêm giếng nước trong nhà lớp, nhà tắm, bể nước bằng gạch mới mới yêu tích chu cùng chức Cần trường chợ Hiệu rộng xe hơi vào tận nhà. Giá 1 triệu 8 Nhà trống gần ngay xem cha tại 38/10/2/G Trần khắc Chân Saigon.

Xe Năm Đường gọi ĐT. 40.081 ở Rapido, 448 Vũ Đi, Ngày Phú Nhuận có equipe dépannage đầy đủ. Có thể đưa xe cấp tốc và xem thăm giá hàng xin phân ngoại quốc. Gia đặt bể.

Bán xe Bán nhà
Bán 2 chiếc xe vận tải mới hiệu 1) SOTO 500 đôi EQ, một Commando 1700 đôi EP của mới 1 bên 1 năm nhà chiều dài 30 đang tích có lắc đầy đủ tiện nghi, điều được.

Xin liên lạc, Xác biết có telephone. Hỏi địa chỉ 328A Trịnh minh Thế SG.

Bán X ôt Opel Rekord EC Bạp Máy mác toàn bảo vỉ không cần sửa sẵn Bán gấp. Hỏi 664 Petrus Ký (gần đường Trần quốc Toản)

RADIO-TIVI

TV Ampli Tape Recorder Hư
Xin gọi Đ T 92266 số cô Cao Sự Điều Tử tình nghiệm đã tận nơi sửa chữa, hoặc mang lại Xưởng, TV Phúc Thái 648 Phan đình Phùng Saigon. Có sẵn nhận và giao máy miễn phí. Bảo đảm 3 tháng.

Sửa Tại Nhà
Bếp Ga, Máy Giặt, Tủ Lạnh, Máy Lạnh, Máy Ủrớp Lạnh bể thống đến và cung cấp đầy đủ loại. Máy điều hòa bảo trì. Hoặc thiết lập. Máy điều hòa. Xin gọi ĐT. 96969. Xưởng 239B Vũ Tánh TSN.

Số cũ 239B—mới 539.

Xin gọi : KỸ NGHỆ LẠNH BỒNG PHƯƠNG.

HỌC

Français pour BEPC, 2e, 1ère par profes seur St Paul à partir 1/6 et 15/6 Travail serieux par groupe de 10. Inscription, 49 Phan Thanh Giản Dakao. Tél. 96557

MAI
DẠY CẮT MAY
ÂU PHỤC PHỤ NỮ, ÁO DÀI
Methode Guerre Lavigne. Haute Couture de Paris.
Bắt đầu 2 tháng nhìn Catalogue cắt được các kiểu thời trang. Lớp Sáng, Chiều Tối. Đặc biệt dạy. Mở viện Tư nghiệp Xuất ngoại. Số 2 Trần quang Khải Đakao Saigon.

Học May - đi làm
Học may thường thường, các bạn học ở đều cùng ngoài, nhưng học để mở tiệm hay được giới thiệu đi làm nơi tại Saigon, các bạn phải đến cho được trường THÀNH MỸ nơi đào tạo thợ giỏi, cung cấp thợ may khắp nước suốt 18 năm liền. Có nội trú. Ở Hóc Môn, Phú Nhuận Gò Vấp, Gia Định. Ghi tên tại 543 Lê quang Định Gò Vấp số 5 SG Cholon các tỉnh ghi tại 339B Petrus Ký Saigon 10 (Nội trú 1,500đ thàng) Bìa xe Ba Đồng.

CHÚ Ý : Có bán đủ hiệu máy may nhập cảng giá chánh thức.

LỚP VÕ TUYỂN ĐIỆN và Télévision
Lớp RÁP SÁ RADIO khóa 192 Sáng, Chiều, Tối sẽ khai giảng ngày 1, 5, 8, và 14-6-72.
Mỗi khóa 2 tháng biết ranh 5 loại máy thâu thanh và máy Đặc Biệt TRANSISTOR cho các bạn mua khóa So Cấp.
— Lớp TRƯỜNG XƯỞNG ĐIỆN TỬ rắp sửa AMPLI (HI-FI) TRANSISTOR, sửa chữa các loại máy thu thanh CASSETTE và dự bị Télévision.
— Lớp Sửa TÉLÉVISION cho các bạn mua khóa Trường Xưởng và được hành thăng tiến TV hiệu. Ở ta học bàn thu với dụng cụ đầy đủ.
Trường Vô Tuyến điện «Tấn Phát»
50 Đại lộ Nguyễn Huệ Saigon
TRƯỜNG ĐIỆN TỬ «Tấn Thành»
100 Đường tiếp Hoàng ĐạKao SG

Học Radio TV Transistor
770 Phan Đình Phùng Đ T 95296
Khai Giảng : Sáng trưa, chiều tối và 12-6-72.
— Rắp sửa Radio Đèn cấp 1 và cấp II.
— Radio Transistor : rắp sửa mạch in
— Trường Xưởng : Ampli, Tuner Magnet, Cassette
— TV Đen cần bản TV Transistor
— Khóa Bổ Túc Đặc Biệt, sửa R.Transistor 2.3 bàng Cassette đánh cho HV kém phần sửa chữa. sách hướng dẫn TV mỹ nhập của G.S. Trần văn Bửu có tại trường. Ưu Tiên Tăng Không cho HV học TV Của Trường có nội trú cho HV ở xa.

Học Radio T.V
Khai giảng 9-6 đến 15-6
★ Radio : cần bản đầy đủ và 1 hàng thực tập lớn tục.
★ Transistor: học và sửa trực tiếp trên máy bán của trường (khóa mạnh)
★ TV : đặc đáo nhất. Học xongđưa được ngay.
Xin hỏi kết quả các học viên đã và đang học.
Học nhanh với phương pháp ứng dụng các trường điện tử Hoa Kỳ. xong radio vào ngày T.V.
Học phí nhẹ : học phí như cũ.
Kết quả chắc chắn nhất thì đã. G.S Bảo tốt nghiệp T.V Pháp-Mỹ trực tiếp điều khiển.
Trường Điện Tử Hiện Đại
243 Trương minh Ký Gia Định (trên ngã thơ 3 chuông 10Okbước).

Dạy Lái Xe
Hay và ít tốn kém nhất ? ?
— THÀNH LONG 84 Võ Tánh Saigon.
— THẮNG LONG 464 Lý thái Tổ Saigon.
— ÁNH TUẤN 35 Nhà thờ Nhà Trang với 20 xe mới đủ loại, tận nhiều giờ lấy bằng ngày. Lấy 5 đồng ngày GIÁ ĐẶC BIỆT cho Việt kiều bồi bưng, quốc nhân công chức và anh em Lao động quý vị có bằng rồi tập bằng xe số tay Dispatcher ở ca có chỗ ăn ở tại trường BT. 93.044.

Nữ Công Gia Chánh cô Sáu Mỹ Ngọc
ĐẶC BIỆT BỐ 7 MÓN - BÁNH CƯỚI 6 TẦNG.
373/29 Phạm ngũ Lão Saigon (ngã tư Phạm Lão)
Nhận dạy May Âu - Việt Phục. Thêu Đan tay máy. Bưng quên nhân Bỉ tà Tử Linh Nấu ăn Tây Tàu Việt Nhân tiện đi Hoa sáp - Bánh cưới, sinh Nhật, tiệc trà.

Nhà May Đakao
Chuyên môn áo dài Raglan, đồ đầm, các kiểu áo cưới đa hội lấy liền
DẠY CẮT MAY
Cấp tốc 1 tháng cắt được, đã đầm áo dài Raglan. Ghi tên tại 60 Nguyễn Huy Tự Đakao (Ngã tư Cầu Bông)

Anh văn cấp tốc bảo đảm
Mở ngày 1 và 5-6-1972
— Do G. Sư Tuấn Huy (B.A. D.E.S) đại học Cambridge (Anh Quốc) và kỹ sư Smithson, G. Sư Eric, và cô Thiele và Pierce.
— Đủ lớp từ người Sáng Chiều Tối.
— Bảo Đảm : 2 tháng Nói và Viết 5000 câu thông dụng và thuyết trình đích thoại với các tiết mục : Chính trị, tình tế, văn hóa, xã hội, điện ảnh, giáo dục v.v...
— Học phí trọn khóa 2 tháng 3000đ tuần lễ 5 ngày.
— Có lớp So Cấp dành cho người Chưa Biết Bảo Đảm 1 tháng Nói và Viết 3000 câu thông dụng.
Học phí trọn khóa 4500đ tuần học 5 ngày.
— 1 Giờ Triết Tự : Nghe và Đọc Được Hiểu Anh Đề đàng.
— Michigan Proficiency : Bảo đảm đậu. Học từ bấy giờ, chuyên làm Test, Essay, học Viết, Nghe, Comprehension, vocabulary.
— Ghi tên tại biệt thự số 549 (số mới) Trần Quốc Toản (ngã tư Nguyễn tri Phương Trần quốc Toản hoặc 401 Phan thanh Giản Saigon (góc Cao Thắng và Phan Thanh Giản Saigon).

MATH — PHYS.
Chu. term. lerti. 2e. 3e. 4e. 5e. S'adresser : 66 Trương minh Giảng Saigon.

Anh Văn Đàm Thoại Cấp Tốc Dự Bị Đại Học
ĐÀM THOẠI CẤP TỐC khóa 2 tháng và 1 tháng (6 buổi 1 tuần) quý vị sẽ nói lưu loát và viết đúng các câu thông dụng để giao tiếp, với người quốc, đi làm ngay., CS đã dạy nhiều sâm tại người quốc và sẽ giảo sư Mỹ sẵn sóc từng người (chỉ nhận 8 người 1 lớp) từ mới học đến đàm thoại cao cấp.
Lớp Dự Bị ĐẠI HỌC VĂN KHOA luyện anh văn thi : Được-ký Y Khoa. TOEFL PROFICIENCY MICHIGAN.
Các lớp mới : Sáng Chiều, Tối mở ngày 1-6-1972 Ghi tên tại 39 Nguyễn đình Chiểu Tân Định.

Tốc Ký Kế Toán
Trường Quốc Việt
71 Thủ khoa Huân Saigon
ĐT. 92 500

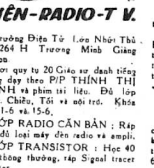

Trường Thương Mại duy nhất tại Việt Nam dạy các môn : Tốc Ký, Kế Toán, Đánh Máy, Nữ Công, Gia Chánh Chỉ dẫn tổng học viên, có số sách giấy tờ và dụng cụ thực tập. Kết quả kéo dài 10 tháng. Ở xa học bàm thụ kết quả như ở trường

LỚP GIA CHÁNH Nguyễn Tâm
177 Phan Đ Phùng Sg ĐT. 96.823
Cần ngũ cơ bản Văn Dượng
Có sẵn tổng đề xe hơi vẽ xe gắn máy
Đặc biệt cơm tấm do chính người Trung Hoa chế tạo.
Thứ Tư 31-5-72 : 9g. Cơm tấm vịt quay bằng kông hotah thành chiên
15g. Đặc biệt ông gái noel, tính bằng bằng crème au beurre đẹp cắt đẹp và ngon.
Thứ Năm 1-6-76 : 9g. Cơm tấm cơm nếp bắt bào, gà nướng chao.
15. Choux à la crème. Langues de chat.
Thứ Sáu 2-6-72 : 9g. Bánh đậu xanh nấp thành 14 loại trái cây và 2 chôm chôm xanh đỏ như thực vào đẹp vừa ngon thích hợp cho tiệc trà tiệc cưới.
15g. Gỏi thủ, xim chi.
Thứ Bảy 3-6-72 : 9g. Bánh sinh nhật thực tập bông bằng đánh crème moka không chấy, không dùng Shortening và trứng gà.
15g. Cơm tấm. Heo quay cả con bánh bao nhỏ ko rời thịt gà quay.

COURS DE VACANCES HOÀNG - ĐỨC
24/14 Bùi Chu Saigon
— MATH : 5e, 4e, 3e.
— MATH-PHYS-CHIMIE ;
2e, 1ère, Terminale-ABCD
OUVERTURE : 3 Juin 72

DẠY CẮT MAY
Âu phục. Phụ nữ. Trẻ em
Giảng dạy : Nguyễn Bạch Tuyết tốt nghiệp tại Paris với những cấp bằng Modéliste, Couture, Cop haute Couture của trường Guerre Lavigne.
— Kết quả chắc chắn đã đạt, tạo một số giảng viên bàn đang mở lớp dạy cắt may.
— Nhận từng nhóm nhỏ không quá 5 người.
— Nhận thêu mẫu cắt được tất cả các kiểu thêu ý muốn.
Khóa Sáng 12-6, Chiều 1-6.
Xin hỏi tại 347 Phạm ngũ Lão.

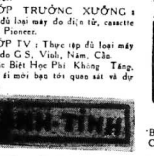

ĐIỆN-TUYỆN
Trường Điện Tử Lớn Nhất Thế Đ 264 H Trương Minh Giảng Saigon
Nơi quy tụ 20 Giáo sư danh tiếng giảng dạy theo P/P THỊNH THỊ HÀNH và phim tài liệu. Đã lập Sáng. Chiều, Tối và nội trú. Khóa mới 1-6 và 15-6.
LỚP RADIO CĂN BẢN ; Rắp sửa đủ loại máy thu radio và ampli.
LỚ

TUỔI TRĂNG MƠ

Chị Linh Trang và Phương Chi chăm sóc

NGUYỄN-THANH-CẦM

TRUYỆN VUI DÀI DÀI

GIẤC MỘNG CỦA MỤ HEO GÀ

(tiếp theo)

5.

— Gỏi thì thử nói xem ?

— Tai heo Hạch là con bác heo già.

— Con thì con chứ bộ muốn làm mẹ sao ?

— Đâu phải thế ! Bác heo Già tuy đã tạ thế, nhưng còn uy tín của bác.

Heo Gù nhận ra ý của heo Hầm, vừa gật đầu, vừa nói nhỏ :

— Ờ ! Ừa ! Nó lợi dụng uy tín của bác heo Già rồi.

— Mi thật chậm hiểu.

Nhưng chính vì sự chậm hiểu của heo Gù mà heo Hầm rất sung sướng. Hắn thầm nghĩ, trong trang trại này, hắn chẳng ngán một tên nào, ngoài heo Gù. Vì heo Gù dù sao cũng là tên khá nhiều thủ đoạn, một tên liều lĩnh, dám ăn thua đủ với hắn. Heo Gù là tên hữu dũng vô mưu, một tên chỉ biết dùng sức mạnh của thể xác để lấn át kẻ khác. Thứ địch thủ như vậy thật chẳng đáng để cho hắn phải lo ngại.

Còn những tên kẻ các, dù là heo Hạch, con của mụ heo Già, có nhiều uy tín nhờ hơi hám của mẹ để lại, nhưng đó chỉ là thứ uy tín nửa mùa, thứ uy tín lệ thuộc của một tên chưa rào máu đầu, chưa có một chút kinh nghiệm bản thân ..

(CÒN NỮA)

LỜI HAY Ý ĐẸP

19- Trong cuộc chiến đấu gay go của đời người, chỉ những kẻ nào mỗi ngày một tiến bước và không bao giờ thoái chí mới đạt thắng lợi.

Anon

20- Kẻ nào có thể kiên nhẫn, có thể đạt được điều mình muốn.

Franklin

21- Kiên nhẫn là nghệ thuật để hy vọng.

Vauvenargues

22- Khi mà mọi vật đã vô phương cứu giúp, chính là lúc kiên nhẫn phải được dùng.

W. Houghton

SÁNG TÁC CỦA CÁC EM

CHO MỘT YÊU THƯƠNG

✡THÚY MẬT BI

bút nhóm. Hoa Bưởi Trắng tặng Nắng Hạ nhà

TIẾP THEO

— Đừng khóc nữa nghe Đoan ngộ con gái của ba.

Nhưng con bé không nghe ba nói đâu mặc cả giọt nước mắt lăn dài từ đôi mắt của ba nữa. Chứ hiện diện con bé chỉ có biết có mẹ, mẹ con bé đang nằm đó im lìm. Rồi người ta bỏ mẹ vào «cái vùng» lớn lớn ghê lắm đậy nắp lại đem ra xe. Ba bế con bé đi theo. Đến một nơi hoàn toàn hoang vắng. Người ta bỏ mẹ xuống một cái hố thật sâu lấp đất lại, con bé gào lên. Mẹ ơi mẹ!

Ba ôm con bé vào lòng :

— Để mẹ ngủ con.

— Mẹ ngủ ? sao ba lại cho mẹ ngủ ở dưới đất mẹ không thèm ngủ giường nữa sao ba ?

Ôi còn lời nào vụng dại ngây thơ bằng con bé. Ba nghẹn ngào gật đầu.Con bé lại hỏi :

— Bao giờ mẹ dậy hả ba ? mẹ có giận con không ba ? sao lúc này con gọi mẹ không trả lời ba ?

— Mẹ ngủ mà con.

Trông ba buồn thiêm nhẹ tênh. Con bé không hỏi nữa u buồn đi bên ba. Nỗi ưu tư vừa chất ngất trong hồn con bé. Một mênh mang trống vắng vừa tìm về như một thiếu thốn một quanh hiu.

Đêm nay con bé không còn mẹ để nằm cạnh bên. Ba bỏ đi nhiều đêm cho con bé nằm một mình trong căn nhà trống vắng.

Mẹ đâu sao không về ngủ với Đoan hở mẹ ? với Lê Hà Thục Đoan đầu yêu của mẹ nè. Mẹ không nhớ sao hở mẹ ?...

Một ngày rồi một ngày mẹ xa mãi ngút ngàn. Mẹ ơi chỉ có con bơ vơ từng đêm vắng nhớ mẹ nhưng nào biết tỏ cùng ai.

Từ mẹ đi ba cũng đi đi mãi với những cuộc vui người lớn. Ba quên luôn con gái của ba mà ngày nào còn mẹ, ba yêu thương, ba dấu mến con bé. Thôi bấy chừ hết, hết cả rồi. Một ngày ba về hai ngày ba về cho đến một hôm ba đi mãi những bốn năm tháng trường. Chỉ còn con bé giờ lại với bà nội ngày hai buổi với đứa cháu dại khờ.

Rồi ba lại về cạnh bên với một người đàn bà ba bảo con bé gọi là mẹ. Con bé giương mắt nai ngơ ngác nhìn. Đâu phải mẹ ba ? Mẹ đâu có son môi phấn hương lòe loẹt thế này. Mẹ không mĩa mai không bỉu môi nhìu gian nhà nghèo nàn của cội. Mẹ không gay gắt, không nhìn con với đôi mắt dữ dằn thế bao giờ. Mẹ cũng hiền dịu thương con nhiều lắm. Không phải mẹ mà.

Ba nhìn con bé gắt :

— Kìa Đoan con không mừng mẹ của con sao ?

Con bé lắc đầu :

— Không phải mẹ mà ba ? Mẹ không dữ thế này đâu. Mẹ cũng không làm bà nội khóc lúc sáng. Con thấy bà này làm nội khóc nè.

Con bé chưa nói dứt lời một tát tai đã giáng vào đầu, con bé ôm mặt khóc. Bà nội bế cháu vào lòng dỗ dành. Con bé len lén nhìn ba giận dữ nắm tay «bà ấy» bỏ đi, trên chiếc xe hơi rộng lớn.

(Còn Tiếp)

Thơ

ƯỚC MƠ CÙNG

★ *Bài viết cho mình con thỏ khánh NTN cưng.*

Nhớ mơ chim về qua vườn cũ
Em cố nhìn bạn tăng nụ cười duyên
Kỉ bướm lạ đầu cho đời cô lộ
Em nhớ gì trên kỷ niệm buồn tênh
Anh đã qua vùng vời thương yêu do
Luyến lưu nhiều nỉ nang nhớ cũng đành thôi
Em hay chăng mùa Thu, mùa lá đỏ
Chuyện ngày xưa ôi không nói nên lời
Xin thời gian không là dây ngăn cách
Cho ngày nào chim trở lại vườn xưa
Em sẽ ngủ trong niềm mơ thân thánh
Máu tim hồng anh ấp ủ cung thơ

BB VIÊN LƯU

(ngày tháng cô đơn)

MŨI TÊN BÍ MẬT / MŨI TÊN BÍ MẬT

thủ thỉ

☆ BÉ NGUYỄN THỊ MINH NHƯ (Saigon) Tuy bé dù là công dân mới đầu quân cho TTM, bé vẫn là em của chị và là bạn thân của các em bé ở đây. Bé không lo ngỡ ngàng vì ở đây chúng ta chỉ có tình thương mến dành cho nhau. Thế bé đã thấy ngày chủ nhật của bé đã hết buồn chưa ? chị nhớ em là em của chị... nhưng nhớ nhỏ có bé này hãy cứ nghĩ là em có người chị thương mến em chớ đừng nghĩ chị là... tiên mà chị hay mất à. Em lại coi bói trật tuốt rồi. Năm rày chị... niên kỷ của bà cụ và có 2 cháu trai. Còn em bảo chị bói lại em. Chị chỉ đoán được em là có bé dễ thương hiền lành mong đọc thư của em.

Thương.

☆ BÉ NGUYỄN THY TUYẾT (Saigon) Em gọi một lúc 2 chị Trang và P. Chị kể như em không làm hụt chị này vắc cần chị khác trả lời thư cho em và chị Trang đang thủ thỉ với em đây và đất bé thăm viếng vườn. mới bé xắn tay áo lo vun xới cho vườn thêm bông nụ tốt tươi. Vườn nhà là vườn của tình thương chẳng có kỷ luật nào nặng cả. Em chỉ cần ngoan, chăm học, lo chăm sóc cho vườn nhà thì chị sẽ tuyên dương em ngay. Chị biết bé sẽ không khóc rống mà sẽ cười tce khi chị Trang cho bé vào vườn TTM phải không bé yêu ? Thương.

LÀM QUEN MÍ NHAU

Thanh Khuê ơi ơi ! Mong thư Khuê để kể chiến mà chả thấy đâu ! ThảoQ yên chiều ý Khuê rồi rẻ, chịu chưa !

À ! Mà Khuê viết bảo HB lấy bút hiệu là chi thế ? Có phải là M.L.H.T không ? cho tớ biết mi nhá, vẫn địa chỉ nhá ! Thương nhiều...

Ngọc Tiên ơi ơi ! nhận được thư của Thanh chưa hở ? Hồi âm ngay đi à nha ! Cho để Thanh chờ lâu nhá ! Hông thôi là Thanh đánh đòn đó ! Sợ hông ?

Thế Thanh của Ngọc Tiên ...đây.

DYNACYTONE

LABORATOIRES MILLOT PARIS

NƯỚC CỐT HỘT GÀ LỘN!
NƯỚC CỐT MÁU ĐỎ. (HỒNG HUYẾT CẦU)
NƯỚC CỐT GAN BÒ TƯỚI. (SINH-TỐ B12)
NƯỚC CỐT CUỐNG BAO TỬ.
NƯỚC CỐT THẢO MỘC.

trị :
→ GẦY ÔM
→ KÉM ĂN.
→ THIẾU MÁU.
→ YẾU GAN
→ MỎI MỆT
→ LAO LỰC HỌC NHIỀU
→ DƯỠNG THAI

HADZER BÁO CHẾ NHƯỢNG QUYỀN

KN.SỐ 70 M.QCDP. 28-2-68

ĐAU-NHỨC CẢM CÚM dừng lại !!!

đã có

MAGNO PYROL

— QUÝ VỊ ĐÃ BIẾT HIỆU NGHIỆM ĐỘC ĐÁO CỦA NO FLU LÀ NHỜ CHẤT MAGNO PYROL, NAY MAGNO PYROL ĐƯỢC BÀN RA VIÊN NGUYÊN CHẤT TÁC DỤNG MẠNH HƠN

— MAGNO PYROL chận đứng đau nhức, cảm cúm nhanh chóng hơn nữa MAGNOPYROL còn chống co giật và sưng tấy.

— MAGNO PYROL công hiệu trong nhiều bệnh : cảm cúm ban, nóng lạnh, phong thấp, nhức răng, nhức đầu nhức khớp xương, nhức bắp thịt, đau nhức lúc kinh kỳ

— MAGNO PYROL vô hại nên người lớn trẻ em, người già, đàn bà thai nghén đều uống được

— MAGNO PYROL tác dụng rất nhanh, mạnh và bền bỉ (12 giờ liền)

— MAGNO PYROL không làm buồn ngủ, không làm hôn mê, không làm bệnh nhân quen thuốc.

MAGNO PYROL
PHÁT MINH TẠI THỤY-SĨ/ĐỨC (SUISSE / ALLEMANDE)
DO Viện bào-chế SIEGFRIED GIỮ ĐỘC QUYỀN TRÊN THẾ GIỚI
IPC BÁO CHẾ NHƯỢNG QUYỀN

HÃY DÙNG NGAY :

MAGNO PYROL
Bán khắp các nhà thuốc Tây

58/TD/KSDP/BYT. 3-5-72

Camphophyline

VIỆN BÁO CHẾ Millot — PHÁP-QUỐC

THUỐC UỐNG
trị bịnh
- YẾU TIM.
- NGHẸT THỞ
- HEN SUYỄN
- HỘI HỘP

THUỐC CHÍCH
CÓ THỂ DÙNG ĐỂ PHA THUỐC TRỤ SINH THAY THẾ SÉRUM GLUCOSÉ.
PHÒNG NGỪA NGẤT XỈU.

ĐÃ THÍ NGHIỆM TẠI CÁC BỆNH VIỆN BALÊ

KN.67 M/BYT/QCDP. HADZER BÁO CHẾ NHƯỢNG QUYỀN

Bỉa Miệng

(TIẾP THEO TRANG 1)

Cả hai bên Nga Mỹ công đều đã cái chính họ không hề kẻ kết một thỏa ước mật nào với VN. Điều đó có thể tin được, vì trên nguyên tắc, họ không có tư cách gì để có thể lý kết những thỏa ước riêng khi nhân là mất VN. Họ không có quyền «thương lượng» trên đầu, hay sau lưng VN.

Điều đặc chân là Nga Mỹ đã một đêm với VN, và theo lời cả vận Kit Sinh Dơ, cuộc mật đàm ấy đã diễn ra khá lâu, và qua cả Tu, trên giấy tờ, người ta không thấy, Nga Mỹ đạt được một thỏa thuận nào về VN nhưng điều đó không có nghĩa là lợi nghĩ thương đình Mút Cu đã thất bại về vấn đề VN như nhận định của nhiều báo chí quốc tế. Điều quan rọng là Nga Mỹ rõ đạt được một thân thuận nào, thì chắc là thỏa thuận miệng về vấn đề VN không?

Sau khi thông cáo chung được công bố, trong một cuộc họp báo ở Mút cu, cố vấn Kit Sinh Dơ cho biết đã đưa ra đề nghị ấy rồi, và đề nghị bàn giữa Nixon và Brezhnev về VN không phải là lập trường và quan điểm khác biệt giữa hai bên, mà là tên cần bàn chung điểm để biết ấy tìm cách chấm dứt bế Hoà Tre để mang lại mục đích chấm dứt mau chóng chiến tranh VN vừa là giải pháp hòa. Và Kit Sinh Dơ tỏ thêm: «Chỉ có thể quan mới tới lời là Nga Mỹ có hiểu thêm nhiều về nhau và niềm thông cảm song phương có thể đến sớm tăng cho một cuộc tiến hòa tối đẹp hơn hay không?», và «người ta phải chờ xem những biến cố lịch tiếp theo». Ông tuyên bố cần cho thấy mình có được những gì đã thực hiện được tại nghị trường đình Mac Tu Khoa về Việt Nam».

Qua những lời tiết ngoại ta thấy Nga Mỹ đã có hòa hợp tác với nhau để giải quyết vấn đề VN. Nhưng lối Lớn của đôi bên có thực hiện được hay không, cách phải đợi thời gian trả lời.

TIN GHI VỘI

(TIẾP THEO TRANG 1)

3) Sau khi TT Nixon đợc diễn văn trên vô tuyến truyền hình Nga, một tỷ giá phát biểu ý kiến: tôi chúc bao giờ nghe một bài diễn đàn trình cấp hay hấp dẫn.

4) Tại Bắc Kinh, bà Nixon đi thăm viếng nhà bếp, khách sạn Bắc Kinh, và tuyên bố bà sẽ cố-tư đã Tầu ở Bạch Ốc. Tại Mac Tư Khoa, bà Nixon không đi thăm nhà bếp và tuyên bố mình trong cả mười của Nga và Bắc quá, đang tỉ lệ kém tốt, ở Bạch Ốc.

5) TT Nixon tặng trim Cộng Đảng Nga Brezhnev chiếc xe hơi Cadillac tối tân nhất. Chiếc xe này, tiêu tính ra tiền VN, kể cả thuế, giá cả 50 triệu đồng. Người ta được biết đồng Brezhnev là một tay đã tổ toàn xe hơi tối tân, nhất Rolls Royce, Mineral, là những thứ xe nổi tiếng của Anh; của Ý, không chiếc nào giá dưới 50 triệu đồng VN.

Tuy bảo tiếc tiền biết ông Sã Nixon ở điện Cẩm Linh tối thứ Hai 29-5, tất nhiều đã ăn thương hào hứng đã bảy ra trên những chiếc bàn dài tổng cộng tới mười vài ngày, khiến một nhân viên Mỹ đã suýt xỉu: «tôi chưa từng bao giờ thấy nhiều đồ ăn như vậy trong một cân phòng rộng cả ở Bạch Cung». Có lẽ điều này giải thích tại sao cái bụng của các lãnh tụ Cộng Sản Nga lớn hơn bụng TT Nixon.

7. Sang thứ Ba, ngày thứ trường Voukovo, chiếc phi cơ ILL 62 của Nga chở TT Nixon đã Kiev bị trục trặc máy. Brezhnev nói đùa: «Đây là nỗ lực của chúng tôi để giữ ông lại Nga lâu thêm chút nữa. TT Nixon vẫn kẹn Bộ Trưởng KhôngQuenNga đã tìm thấy trực trặc ở dưới đáy bụn là tìm thấy ở trên đó!

Việtnam đi về đâu ?

(Tiếp theo trang 2)

ngoại giao Tây Phương tại M.T.K đưa ra thì vấn đề V.N sẽ không được cùng khác để cập, mặc dầu có thể đề được bàn luận riêng. Hội nghị có 2 nước Mỹ-Nga đưa muốn gỡ tuyết đàn kín đáo cuộc thảo luận về một quyết định nào đó về vấn đề VN, vì một khi được tiết lộ thì có thể 1 trong 2 bước hay cả hai nước Mỹ Nga sẽ lâm đau lòng các nước đồng minh của họ (19)

Người viết xin nhắn mạnh rằng nói của phát viên Shapiro của hãng UPI, sau khi được các viên chức Nga tiết lộ với ông ở VN khi đề nghị HK [illegible] tại hội đàm Ba Lê, tháng [illegible]. Đầu TT Nixon và lãnh Tự Nga cũng Nixon, nhưng với chức vị TT Hoa Kỳ và cũng với tư thế 1 ứng cử viên TT nhiệm kỳ 1972—1976.

VN có liên hệ quan trọng vào nội tình HK lúc này không ?

Cáo Phó

Chúng tôi đau đớn báo tin cùng thân hữu quyến thuộc :

Cố Đại-úy Trần Tuấn

ĐĐT, ĐĐ3, ĐĐ2, ĐB45, SĐ23, đã hy sinh tại Chiến trường Kontum, Hướng dương 27 tuổi. Sẽ chuyển linh cữu về Saigon.

Bà ngoại : Cụ Bùy Trọng
Cha : Ô. Trần Tuệ
Mẹ : Bà Lê thị Kim Phụng
Chồng : Trần thị Kim Phượng chồng và các con.
Anh : Trần Trí và vợ và các con
Anh : Trần Phi và vợ và con
Em : Trần thị Phương Thảo
Em : Trần thị Phương Thảo

Cần gấp

Một người dịch tin Télétype bằng Anh và Pháp-Ngữ.

Xin liên lạc Nhật Báo Hòa Bình 935 Phạm ngũ Lão Saigon Đ.T 96.900.

Nhắn tin

Y Vân

Yêu cầu bà Y VÂN tự là Nguyễn thị Nhu Hướng gấp tôi để thanh toán số tiền bụi 600.000đồng mà tôi đã mua ngày 15-5-72.

Đến ngày 4-6-72 bà không gặp tôi sẽ đưa ra pháp luật.

Bà Phạm thị Hiền

Tin mừng

Nhân dịp Hàng thiếp của Ông Bà Thiều và Lê Hoàng Ry báo tin mừng ngày 2-6-72 làm lễ Vu Quy cho Thế Nữ là :

CÔ LÊ ÁNH TUYẾT

Cháu đích tôn của

CẬU THÁI NGỌC CƯƠNG

Nhân dịp vui mừng này chúng tôi thành thật chúc mừng cùng Ông Bà Lê Hoàng Ry và Hai Họ.

Chúc mừng cho Hai Cháu được Trăm Năm Hạnh Phúc.

Ông Bà TRẦN LÊ

Tìm người nhà

Em tôi tên QUAN LAI 34 tuổi đau bệnh thần kinh, trốn khỏi Tâm Trí Viện Biên Hòa ngày 11-5-72 đến nay chưa tìm thấy.

Vậy Cô Bác hoặc quý vị nhận viết Công Lực rõ bắt gặp, xin thông báo cho gia đình tại số: 394 Bến Hàm Tử ChợLớn.

Xin hậu tạ

1-6-1972 CẢ NƯỚC PHẢI ĐỌC :

CHÚNG - MINH

BỘ MỚI SỐ 1

Hoàn toàn đổi mới từ hình thức đến nội dung

Bìa 7 màu lộng lẫy — 44 trang in toàn Web Offset

— Tăng 1 Cảm Nang Y Học hữu ích dùng trong mọi gia đình.

BỆNH ĐÀN ÔNG — BỆNH ĐÀN BÀ

Gồm đủ các ca — Hình ảnh — Bệnh lý — Trị liệu và Toa thuốc

Đọc CHÚNG MÌNH Bộ Mới Số 1

bạn đọc sẽ tìm thấy tác bản bổ ích, quý giá cho cả nhà

Đặc biệt CHÚNG MINH xin vẫn đề :

100000 chị em vũ nữ, chiếu đãi viên, sống thế nào ?

Phong trào quốc gia, Sinh-bắt đẹp, chính quyền giải quyết thế nào cho thật nghĩa tình các chị em ?

Các Bộ Đội Bắc Ninh Sĩ tranh đấu được gì cho chị em CHÍ ĐỌC CHÚNG MÌNH CHỈ EM SẼ BIẾT RÕ SỰ PHÂN RA SAO

CHÚNG MINH BỘ MỚI Số 1

Tòa soạn 100 Nhà Văn—Nhà Báo khét tiếng của 20 Nhựt báo và 15 tuần báo ở Thủ đô.

CHỈ BÁN VỚI GIÁ THẬT RẺ : 60 ĐỒNG

Đặt đọc nhớ đặn trước tại các sạp báo bán lẻ.

NỐI THEO TRANG 1

trong bình. Nhưng bộ tham mưu của ông lại gồm toàn những người xuất sắc, bình diện vui mừng được đặt dưới sự lãnh đạo của ông, đã đưa ông lên đài tranh vàng tuyệt đỉnh của một cường lãnh.

Ngược lại, qua sự đoàn 3 Bộ Binh người ta thấy bà Trương Giai đã hoàn toàn thất bại trong việc lãnh đạo.

Chưa đưa ra VIỆT NAM nào lại chiếu kỷ bằng thế SĐ 3 BB.

Điều này đã được nhiều vị tướng lãnh nhận xét thấy trước ngày Cộng quân tấn công qua vĩ tuyến. Có một biệt tượng vô cùng đặc biệt là vì nhiều đơn vị Sư Đoàn 3 Bộ Binh bình ai không sợ ai quan, cũng ai quan cấp thì lại không bằng lòng trong ai quan cấp tá. Nói chung, các cấp có vẻ đã dài xuống vào nhau và không chỉ huy lẫn nhau.

(Còn nữa)

NỐI THEO TRANG 1

như một trụ sở nhân đạo tự vệ, tham gia, công sự v.v. được tu bổ lại, nhiều nhà xây hẳn bao cát mới v.v.

Nhưng sau vài ngày đầu đó các hoạt động cây lại xem như lũ dân lu mờ đâu.

Tình trạng ngày Cựu Trung Tướng Đinh cho tăng một phần đồ dân Saigon Gia Định thấy rõ: Đó là sự điên tả ở xa Thủ đô, Tất đó bởi bị đe dọa những một phần cho đồ sơ những người có trách nhiệm.

Theo lời của bọc, vào năm 1963, khi Phật giáo tranh đấu, ông là Tổng Trấn Saigon Gia định, sau khi bàn lãnh thiết quân luật, một ngày Tổng Trấn đã ra bao nhiêu là thông cáo, thông lệnh khẩn trương thơ sát với tình hình, vừa đề thông báo cho đồng bào Sài-gòn Gia định an tưởng được mọi biện chuyển của tình hình vừa phổ biến những biện pháp sẵn sàng cho từng lớc v...

Ông nói :

— Lúc đó, không riêng gì cá nhân tôi mà tất cả những ai quan cộng tác với tôi đều hoạt động với tinh thần khẩn cấp. Chúng tôi chia nhau bám sát từng khu vực theo đúng sát tình hình để có những chủ trương biện pháp thích nghi hoặc cho ra ở Saigon Gia định hoặc cho trong khu vực, tùng cơ sở, tùng thời gian. (Còn Nữa)

NỐI THEO TRANG 1

Ngoài ra Bộ Kinh Tế cũng muốn giảm bớt mức tiêu thụ xăng trong 1 thời gian để các nhà sản xuất và nhập cảng có thể có 1 số lượng sản đủ dùng khi an toàn đối phó với mọi biến chuyển của tình thế.

Các nhà sản xuất xăng trong tới cái hàng nay tại các kho an toàn đã có trên 100 ngàn thùng sẵn và tháng đó 200 ngàn thùng và Bộ Kinh Tế khẳng con lo ngại tình trạng khan hiếm xăng có thể xảy ra.

Các trà thất sáng tiếc thứ xôi với gà IO5 1 hộp và dự luận không hề chống đối khi biết rõ giá vốn không có trợ cấp sẽ tăng từ 85 một hộp lên IO5 là vì giá đường trên thị trường quốc tế đã tăng trên 50%.

Để kết luận, giới chức tại Phòng Thương mại nói rằng biện pháp cấm bán cà phê xăng không được áp luận chấp nhận vì cả phòng không phải là 1 thuận ý xi và thực mâu thuẫn khi thị trường trên ngày các loại bằng xe xi vô trong mạnh được bán tự do trong lúc các trà thất phải bán bằng cầm bán cà phê xăng. (VT)

NỐI THEO TRANG 1

Phạm vân Đồng nhận định : Văn đề thực phẩm là một vấn đề cập bách và quan trọng trong các điều kiện hiện nay và mặc dầu đã cải tiến sản xuất trong vòng hai năm vừa qua, nhưng chung, mức sản xuất vẫn không đáp ứng các nhu cầu. Đã vậy, nghề canh sông B.V. còn phải cung ứng thực phẩm cho những mặt trận khắp Đông Dương với sự việc tự trực phẩm của TC.

Chỉ thị của Phạm vân Đồng bao gồm biện pháp : bãi bỏ chế độ mua bán thực phẩm đó, trông phải nghiêm ngặt những kẻ tuồn lậu thực phẩm.

Phạm Văn Đồng khen gọi các Bộ các công sở các Ủy ban Thành chính nhà rõ ra có tính thần trách nhiệm trong công việc huy động thực phẩm.

Bao nhiêu thực phẩm do sông đưa về tại hợp tác xã sản xuất đều phải bán hết cho Nhà Nước.

Bài xa luận cũng Nhân Dân còn nói tới cảnh nông dân phá lúa dưới bom...

NỐI THEO TRANG 1

Người Mỹ cho hay, việc đội bom BV và việc gài mìn hải phận BV đã khiến cho việc tiếp liệu tới BV gián tiếp đó phải gặp.

Ông Friedheim phát ngôn viên BQP Mỹ tại HTĐ nói rằng một số đường tiếp liệu qua ngã Trung hoa và bằng xe Camion nhưng hiện nhỏ nhoi. Ông ta nói, một số đã trang bị và số liệu tại Trung Hoa đã không thể đi, huyền BV vì những đường xa và khó lộ bị đội bom.

Phát ngôn viên đã cho biết, không có việc các tàu Nga và các tàu của các nước khác đang tiếp cách vào bến BV những bến nay đã thì các pho cơ Mỹ gài mìn hầu đầu chạy thế».

Tin quân sự Mỹ cho tiết lộ thêm sáng ngày 30-5 Mỹ đã được phi cơ Mỹ bao tin cho biết là sắp đến khu vực ngay biển mà Mỹ đã gài mìn Chiếc tàu kéo của Nga đã quay đi.

2) Phát ngôn viên Mỹ nói rằng đến nay chưa có 1 cố gắng nào nhằm gỡ các bãi thủy lôi và không có tin tức nào xác nhận của Bắc nói bao hàng Bắc Bắc đã chuyển hướng từ Vinh BV sang các bãi cảng ở Trung Bộ để bắc bằng xuống.

Ông Friedheim nói rằng BV đã có 1 vai cố gắng để vén sang các cầu, đường và đường tàu xe bị bom. Nhưng điều là lũng là họ đã không thành công trong việc này. Cho đến nay họ đã có những cố gắng sửa chữa lẽ thường không được cũng một quy mô như trước.

Ông Friedheim nói rằng BV đã rao là Mỹ đang thả thêm thủy lôi, tuồng bắt phận BV nhất là tại Vinh.

Cũng từ Hương cảng có tin hãi tân Đông Dương Reuters Kapelle và Gera bị kẹt ở Hương cảng từ 11-5 đã là đường đi Whampoa gần Quảng Châu đã bằng xuống để đưa tin: Hanoi bằng đường hỏa xa Ngo i và của một tiu thứ ba của Bulgarie cũng bị kẹt ở Hương Cảng từ 8-5 vì kẹn phương tiện BV của TT Nixon Ba tin nay cho hãng ngân tin của Pháp Agence France Presse đã chuyển hướng từ Hồ Chí Minh tăng cường cho cuộc tấn công tại miền Nam.

NỐI THEO TRANG 1

Ông Đô trưởng tuyên bố cuộc viếng thăm của TT Nixon tiếu biểu cho các mối quan hệ thân hữu hiểu cũ giữa Bắc và Hoa Kỳ

Kế đó, phái đoàn của TT Nixon Quốc Vương và Hoàng hậu Batu đã đáp xe đến dinh Sadabat ở ngoại ô Tehéran là nơi mà cũng là Nixon sẽ lưu ngụ trong thời gian viếng thăm Batu.

Hàng vạn dân chúng đông ngộp trong vùng cố đọc theo đường đã phố đề hoan nghênh Tổng Thống.

Trước đó, tại phi trường Tehéran TT và Nixon phu nhân đã được Quốc Vương Batu, Thống hậu và Thủ tướng Ami Abas Oberda nghênh đón.

Hồi tối thứ ba, TT và QuốcVương Ba ra đã ký kết một văn kiện về cuộc họp khác được mở vào ngày thứ tư.

Người ta dự liệu 2 bên sẽ bàn luận về vấn đề Trung Đông vấn đề tịnh Batu và vấn đề Nam Á.

Theo chương trình Tổng Thống Nixon sẽ đi Varsan vào ngày thứ tư

NỐI THEO TRANG 1

cụ điều tổ phá rối ra đa địch vậy.

Người Mỹ cho hay, việc đội bom BV và việc gài mìn hải phận BV đã khiến cho việc tiếp liệu tới BV gián tiếp đó phải gặp.

Ông Friedheim phát ngôn viên BQP Mỹ tại HTĐ nói rằng một số đường tiếp liệu qua ngã Trung hoa và bằng xe Camion nhưng hiện nhỏ nhoi. Ông ta nói, một số đã trang bị và số liệu tại Trung Hoa đã không thể đi, huyền BV vì những đường xa và khó lộ bị đội bom.

Phát ngôn viên đã cho biết, không có việc các tàu Nga và các tàu của các nước khác đang tiếp cách vào bến BV những bến nay đã thì các pho cơ Mỹ gài mìn hầu đầu chạy thế».

Tin quân sự Mỹ cho tiết lộ thêm sáng ngày 30-5 Mỹ được phi cơ Mỹ bao tin cho biết là sắp đến khu vực ngay biển mà Mỹ đã gài mìn Chiếc tàu kéo của Nga đã quay đi.

2) Phát ngôn viên Mỹ nói rằng đến nay chưa có 1 cố gắng nào nhằm gỡ các bãi thủy lôi và không có tin tức nào xác nhận của Bắc nói bao hàng Bắc Bắc đã chuyển hướng từ Vinh BV sang các bãi cảng ở Trung Bộ để bắc bằng xuống.

Ông Friedheim nói rằng BV đã có 1 vai cố gắng để vén sang các cầu, đường và đường tàu xe bị bom. Nhưng điều là lũng là họ đã không thành công trong việc này. Cho đến nay họ đã có những cố gắng sửa chữa lẽ thường không được cũng một quy mô như trước.

Ông Friedheim nói rằng BV đã rao là Mỹ đang thả thêm thủy lôi, tuồng bắt phận BV nhất là tại Vinh.

Cũng từ Hương cảng có tin hãi tân Đông Dương Reuters Kapelle và Gera bị kẹt ở Hương cảng từ 11-5 đã là đường đi Whampoa gần Quảng Châu đã bằng xuống để đưa tin: Hanoi bằng đường hỏa xa Ngo i và của một tiu thứ ba của Bulgarie cũng bị kẹt ở Hương Cảng từ 8-5 vì kẹn phương tiện BV của TT Nixon Ba tin nay cho hãng ngân tin của Pháp Agence France Presse đã chuyển hướng từ Hồ Chí Minh tăng cường cho cuộc tấn công tại miền Nam.

Chúc mừng

Thành thật chúc mừng hai bạn :

LÊ XUÂN MAI và LÊ THỊ THOẠI

trọn đời hạnh phúc bên nhau

DIỆP LIÊN ANH

Phân Ưu

Được tin

Cụ Quả phụ PHẠM QUỐC TÀI

Thân mẫu của Trung Tướng Phạm Quốc Thuần Chỉ huy Trưởng Trường Bộ Binh Thủ Đức,

đã thất lộc tại Saigon ngày 27-5-72 hưởng thọ 92 tuổi.

Xin thành kính chia buồn cùng Trung Tướng Chỉ huy Trưởng và tang quyến.

Nguyện cầu hương hồn cụ bà sớm về nước Chúa.

Trung Tướng Nguyễn văn Minh
Tư Lệnh Quân Đoàn III— Quân khu 3
và toàn thể quân nhân các cấp

Phân Ưu

Được tin trễ :

Cụ Bà NGUYỄN THỊ TÝ

Nhạc Mẫu Thiếu tá Vân Tiến Bình thuộc Cục Mật Địch đã thất lộc ngày 17-4-72 tại Saigon. Hưởng thọ 57 tuổi.

Thành thật phân ưu cùng tang quyến và kính chúc linh hồn cụ mau về Nước Thiên Đàng.

Hội Ái Hữu cựu Sinh Viên Sĩ Quan hiệu đích Khóa 2 NT
Ban Quản Trị

PHÂN ƯU

Được tin buồn :

Thân Mẫu

của Trung tướng Phạm quốc Thuần Chỉ Huy Trưởng Trường Bộ Binh Thủ Đức vừa thất lộc tại Chí Hòa.

Thành kính chia buồn cùng Trung Tướng và cầu chúc hương hồn cụ Bà sớm về nước Chúa.

Đại tá Nguyễn văn Của
Tỉnh Trưởng và Quân Cán Chính các cấp Tỉnh Bình Dương

Phân ưu

Hay tin trễ :

chú Lương công Cẩn

Thân phụ Đại úy Lương Công Đối đã từ trần tại Nha Trang. Vì đường xa xa xôi không về được xin thành thật chia buồn cùng tang quyến nhất là em Đối cùng cầu nguyện cho hương hồn chú sớm siêu thoát

Ô. Bà Lương công Bỏ và các cháu
Ô. Bà Lương công Đạm và các con
Ô. Bà Võ đoàn Hoa
Ô. Bà Trần văn Cường
Em Trần công Lâm
Em Triệu văn Trung

Cảm Tạ

Chúng tôi xin chân thành cảm tạ :

— Trung tướng Tổng cục Trưởng qui vị Đại tá Tổng cục phó, phó tá, Đại tá Tham Mưu Trưởng và toàn thể SQ-HSQ-BS thuộc TCCTCT.
— Bộ Tổng Tham Mưu QLVNCH
— Bộ Tư Lệnh Biệt Khu Thủ Đô QLVNCH
— Linh mục Đại tá Giám Đốc nhà Tuyển ủy Công giáo
— Qui Linh mục chánh, phó bộ Martino
— Đại tá Cục Trưởng và toàn thể SQ-HSQ-BS thuộc Cục xã hội TCCTCT.
— Qui vị SQ thuộc TTHL Quang Trung
— Hội ái hữu cựu SVSQHĐ khóa 2 Nha Trang
— Ông Hội Trưởng và toàn thể hội đồng ba Đa Minh
— Hội Đạo Binh Đức Mẹ hộ Martino
— Hội Đồng giáo xứ hộ Martino
— Ban Đại diện Sinh Viên Sinh Lý Sinh Hóa

cùng qui vị thân hàng quyến thuộc xa gần đã đến phân ưu, phúng điếu và tiễn đưa linh cữu : con — chồng — cha : anh — em của chúng tôi là :

Đại úy Dominico Nguyễn Thanh Huy

Từ trần ngày 26-5-72 tại Saigon đến nơi an nghỉ cuối cùng.

Trong lúc tang gia bối rối, có điều chi sơ suất xin qui vị niềm tình thứ thiu.

Tang gia đồng cảm tạ

TỪ THỨ NĂM 1-6-72
Hãng WARNER BROS trình bày tại 9 Rạp
MÁY LẠNH
REX và LÊ LỢI (112, Lê - Thánh - Tôn SAIGON)
Cuốn phim Cảng Tơ, Trinh Thám Dữ Dội và Ác Liệt chưa từng thấy
THÁM TỬ HARRY
(L' INSPECTEUR HARRY)

Clint Eastwood
Dirty Harry

Với : CLIN EASTWOOD, trong vai Thanh Tra HARRY, làm lì khi điều tra, hùng hồn khi đụng độ, chịu đựng khi gặp những trận mưa đạn và nổ sung như điên, kẻ gan cùng.

Với : ANDY ROBINSON, trong vai Scorpion một tên sát nhân đem cả đàn trẻ thơ làm con tin để đòi mạng ngày vui Tự Cinh Sinh... Tàn bạo... Hung ác... cả nước phải ghê sợ.

Quý vị sẽ đựng tim khi chứng kiến những hành động của tên sát nhân đang tích con mồi bằng khẩu súng rắn có gắn ống viễn kính mà hắn cho là Ác Ôn của Hoàn cầu.

Quý vị sẽ hồi hộp lưu khi chứng kiến một màn truy đuổi hãy tử nhất sinh của viên Thanh Tra Harry và tên Sát nhân để cứu một em bé bị bắt làm con tin. Harry phải làm sao trước bọng súng đối phương và sinh mạng của đứa bé... mọi quý vị đều sẽ rõ ràng tự phát đầu tại phút cuối, cũng phút đang bất ngờ.

Gây cấn suốt 100 phút không ngừng

PANAVISION — NÓI TIẾNG PHẢP
TECHNICOLOR — PHỤ ĐỀ VIỆT HOA ANH

PHÂN ƯU

Được tin :

CỐ TRUNG TÁ Võ Nhơn

Tiểu đoàn trưởng TĐ37/BĐQ đã anh dũng hy sinh tại chiến trường Trị Thiên ngày 27-5-1972.

Chúng tôi thành thật chia buồn cùng chị Nhơn và tang quyến, cầu chúc hương hồn Anh Nhơn sớm tiêu diệt miền cực lạc.

Ông Bà Trg/tá Lê Bảo Toàn
Bà góa phụ Trung Tá Trần văn Nghiêm

Phân ưu

Được tin :

BÀ QUẢ PHỤ

Phạm Quốc Tài

thân mẫu của Trung tướng Phạm Quốc Thuần CHT/TBB đã mãnh chung ngày 27-5-1972 tại tư thất. Hưởng thọ 92 tuổi.

Chúng tôi thành kính phân ưu cùng tang quyến và xin cầu nguyện linh hồn cụ sớm về nước Chúa.

Tổng Cục Hiếp Khí Dọc Việt Nam

Cáo Phó

Kính Bạch quý chư tôn Hòa Thượng, chư Thượng Tọa Đại Đức Tăng Ni Chúng tôi lấy làm đau đớn báo tin cùng thân hữu quyến thuộc và Bổn đạo đệ tử.

Cụ bà LÊ THỊ BÁY

Pháp danh DIỆU-TÁNH

Tự mẫu của Thượng-Tọa THÍCH-THIỆN-CHÁNH, Tổng Vụ Trưởng Tăng-Vụ Tăng-Sự GHPGVNTN, kiêm Trưởng Phòng Trung Ương Phật Giáo Biệt Khu Thủ Đô và Trưởng Phòng TUPCTTHL/Quang-Trung, đã viên tịch lúc 05g00 ngày 30-5-72 tại Chùa Thiên-Hòa Tân Thạng Tây-Hội Gò-Vấp Gia-Định. Hưởng thọ 67 tuổi. Lễ an táng sẽ cử hành lúc 08g00 ngày 07-6-1972 (26-4-Nhâm-Tý) tại Nghĩa Trang Chùa Thới Hòa.

Trưởng-Nam
Thượng-Tọa THÍCH-THIỆN-CHÁNH

Cáo phó

Chúng tôi lấy làm đau đớn báo tin :

Cụ MAI NGỌC THIỆU

đã mãnh chung hồi 5g sáng 18-04 A.L. (30-05-72).

Lễ an táng sẽ cử hành ngày 02-06.

Đồng tang gia khắp bào

Vợ : Hoàng thị Nho
Con trai : Mai văn Thường
Con gái : Mai anh Nguyệt, chồng Lê bá Thăng và các con.
Con gái : Mai thanh Phong chồng LP Van Meter
Dưỡng Nam : Mai đức Minh.
Dưỡng nữ : Lê thị Ngọc Hoàn chồng và các con
Dưỡng nữ : Đỗ thị Hà.