Đã anh Võ Phi Hùng Cựu US Petrus Ký (67-74) tặng Kho Sách tiếng quốc gia Việt Nam (Hồi thăm Thủy Việt Bảo Long Carnelia)

TQLC Việt Nam sau khi được trực thăng Mỹ chở đến gần Tri Tâm đang lên vùng đã tác chiến quét vét. Thủy Quân Lục Chiến đồng bào đã được TQLC giải thoát khỏi Hải Lăng và Mỹ Chánh. (Ảnh Đỗ Vinh)

# SÔNG NGÒI TẠI B.V. BỊ ĐẠT THỦY-ÔI

# CÒN HOÀN DỊCH NHẸU

● SV SẼ ĐƯỢC PHÁT SÚNG ĐI GÁC ĐƯỜNG PHỐ NẾU KHÔNG TÌNH NGUYỆN ĐI LÍNH

*Tập đoàn phái viên Hòa Bình*

SAIGON 16-5 (HB)—Tin tức từ giới sinh viên hôm nay cho hay: ngày mai 17-5, tất cả sinh viên Saigon sẽ phải tới trình diện tại các phân khu mình theo học để nhận những chỉ thị mới về việc "đoàn ngũ hóa sinh viên".

Theo một giới chức cao cấp tại Bộ Giáo Dục thì chính phủ hiện

G COI SANG TRANG 8

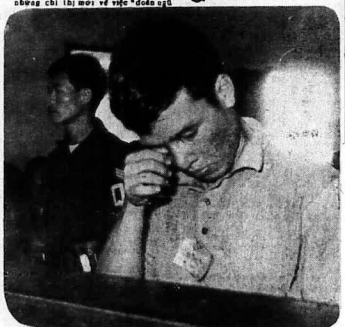

*Đại úy cảnh sát Trần Đình Yên người cướp súng giết chết 2 người ở đường Đề-g Khánh cách đây một tuần. Sáng ngày 16-5 đã bị đưa ra tòa án quân sự mặt trận tại bến Bạch Đằng. Có tin đại tá Nguyễn khắc Bình tự lệnh cảnh sát quốc gia đã xin Chánh phủ nếu tòa quân sự mặt trận xử tử thì để đời hành quyết Cảnh Sát thi hành bản án.*

*(Ảnh đặc biệt của Hòa Bình)*


# hòa bình

● CHỦ NHIỆM – CHỦ BÚT : TRẦN-DU (MINH TÂN) ● GIÁM ĐỐC : TRẦN-HỮU-QUỲNH

TOÀ SOẠN VÀ TRỊ SỰ: 235 PHẠM-NGŨ-LÃO S G. ĐT. 99.801

NĂM THỨ BẢY ★ BỘ MỚI ★ SỐ : 1056 THỨ TƯ 17-5-1972 6.4 NHÂM TÝ ★ 8TRANG 25đ


HOA THANH ĐỐN 15-5(UPI) Ngô Cảnh Đ thông cáo cho biết các phi cơ Mỹ đã gây thiệt hại tại các vùng ngoại ô kinh rạch trên lãnh thổ BV cũng phá gãy hầu hết các cầu ngầm và nhà tạm bắc cũng BV.

Phát ngôn viên bộ quốc phòng Mỹ Jerry Friedheim cho hay việc gây hầu hết xuống các hệ thống thủy đạo là một phần trong ở lực toàn diện nhằm hạ mọi phương tiện di chuyển ngay tiền nội địa BV. trong đó có các trục lộ

N COI SANG TRANG 8

PERIODICALS AND NEWSPAPERS

*Thống Đốc George Wallace chuẩn ứng cử viên Tổng thống đảng Dân Chủ Mỹ vừa bị ám sát.*

*Phát viên ông Wallace đang đọc diễn văn trước 1 cuộc họp lớn ở phi trường Salisbury tiểu bang Maryland.*

# ĐÁNH DỮ SÁT KONTUM QL 19 LẠI BỊ GIÁN ĐOẠN

● BS PHAN QUANG ĐÁN SẼ ĐƯỢC CỬ CƯ NHÂN DÂN TỰ VỆ TOÀN QUỐC ● QUÂN VNCH ĐÃ PHÁ ĐƯỢC 90 NGÀN TẤN ĐẠN TRỌNG PHÁO QUANH CĂN CỨ BASTOGNE

SAIGON 16-5 (TPH)— Lực lượng Sư đoàn 1BB VNCH bắt 14g chiếu thứ hai đã tái chiếm căn cứ Bastogne ở 20cs phía Tây Nam Huế sau cuộc hành quân "4 ngày ba 760 tăng quân và phá hủy một kho đạn được quan trọng gồm 20.000 tấn đủ loại của cộng quân chuyển tới đây để chuẩn bị cho cuộc tấn công vào cố đô Huế. Trong lúc có tin tình báo nói cộng quân mưu toan tấn công Đà Nẵng vào ngày 20-5. Người ta ước tính trên chỉ biết 2000 quân thuộc Sư Đoàn I dưới quyền chỉ huy của Thiếu Tướng Phạm văn Phú dùng trực thăng riêng của VN và cố sự yểm trợ mạnh mẽ của không quân Mỹ đã tái chiếm Bastogne (Phú Xuân) mở tọng vòng đại phòng thủ phía Tây Nam Huế và chỉ gặp sự kháng cự lẻ tẻ.

Căn cứ này đã phải di tản ngày 28-4 dưới áp lực pháo nặng của Cộng quân từ mặt tiền lòng AShau.

Trên từ chiến trường cho biết 10 đợt oanh tạc cơ Mỹ đã dội bom xuống Bastogne và khoảng hơn 1 vị trí pháo không. Tin này gồi lực lượng bộ binh đã được trực thăng vận thẳng vào Bastogne mà không gặp kháng cự nào đáng kể.

Cả tin Cộng quân đang thiếp lập 1 con đường ở 5cs phía Nam Bastogne.

Đây là chiến thắng lớn quan trọng thứ hai của quân đội VNCH sau vụ tập kích bất ngờ của TQLC vào Hải lăng hôm thứ bảy. Như vậy là đợt bắc 130ly của BV đã bị đẩy ra ngoài tầm pháo kích vào Huế

## Giao tranh sát nách Koutum

Các cuộc giao tranh dầm mưa tại Kontum vẫn còn tiếp diễn, trong không thời gian từ 21 giờ 30 ngày 15/5 đến 6 giờ sáng ngày 16/5.

Trước đó, vào lúc 15 giờ chiều qua, 1 đơn vị thuộc TrungĐoàn 45-BB đã chạm súng cộng TiểuĐoàn với Cộng quân tại 5cs Tây Bắc Kontum. Kết quả có 18 Cộng quân bị bắn hạ. Ta thiệt hại 4 B-40, 5 AK-47 và 1 máy truyền tin.

Trong khi đó suốt đêm qua và trong sáng hôm nay, các đơn vị của Trung Đoàn 53 và 44BB liên chạm địch ngay sát phòng tuyến của ta. Các cuộc chạm súng được ghi nhận tại :

— 3cs Tây Bắc Kontum
— 2cs Bắc Kontum
— 3cs Tây Bắc Kontum
— 8cs Tây Bắc Kontum

Các cuộc chạm súng đều ở cấp độ Tiểu Đoàn nhưng thiệt hại của ta và địch chưa được ghi nhận vì giao tranh vẫn đang còn hiệu diễn.

Cũng trong ngày hôm qua, xe tăng địch lại lên tiếp vẽ sát thành phố Kontum. Các pháo 45 ngày 15-5 phi cơ trinh sát phát hiện 2 xe tăng T.54 tại 32 cây số Đông Bắc Kontum.

2 phi tuần A.37 đã oanh kích bắn hạ 2 xe tăng nói trên. Đến 21g30 Chiến Đoàn 44 BB bắt gặp 4 xe tăng đang di chuyển tại 3 cs Tây Bắc Kontum liền gọi phi cơ Hồa Long đến oanh kích nhưng

L COI SANG TRANG 7

DÂN VÙNG 4 CẦN ĐỌC LOẠT BÀI NÀY

# SỐ PHẬN VÙNG 4

● BÀI CỦA TƯỚNG X.

6

## Vùng 4 và sở trường của địch

Ngoài sở trường đánh du kích của Cộng quân đã quá quen thuộc với dân chúng vùng 4, quân chính quy Bắc Việt, giống như quân Nga, vì được Nga huấn luyện và trang bị sở trường về pháo binh và thiết giáp. Nơi khác đi sức mạnh chính của quân Bắc Việt hiện nay, là pháo và tăng.

Mười năm năm trước, Võ Nguyên Giáp thắng trận Điện Biên Phủ nhờ khá nặng của pháo. Bây giờ, tại tại cả các mặt trận lớn đang diễn ra ở Trị Thiên, Tam biên, Bình Định và Bình Long, sức mạnh chính của Bắc quân cũng là pháo. Những cỗ đại pháo 130 ly có tầm bắn xa 27 cây số do Nga ủi viện rất nhiều cho BV, có một vai trò vô cùng lớn lao.

Từ mấy năm qua, Nga đã viện trợ cho BV một số không lồ đại đại bác, và nhờ TT Johnson chấm dứt oanh tạc BV từ năm 1968, số đạn đại bác này đã được đưa sang Nam, khiến ngày nay, Cộng quân có thể mưa trái phá vào các căn cứ của ta. Vì dụ tỉnh ly An Lộc, chỉ trong hơn tháng qua, đã lãnh gần một ngàn trái phá. Và có thể nói, tại tất cả những nơi quân ta đã «tạm bám» vùng 1 và 2 từ 27-3 tới nay, pháo lớn là vũ khí lực pháo của Cộng quân. Ngoài khi «ăng cân những cỗ đại pháo 130 ly. Cộng quân còn xử dụng những đa-n pháo hỏa tiễn tối tân do Nga và các nước Cộng Sản chế tạo, chẳng hạn những dàn pháo gắn trên xe, có thể phóng một lượt 12 trái hỏa liễn 240 ly hoặc loại đại pháo 32 nòng 130 ly.

Ngoài pháo, sức mạnh thứ nhì của Bắc quân là thiết giáp xa. Hiện nay hai loại chính được Bắc quân xử dụng ở các mặt trận thuộc vùng 1,2 và 3 là loại thiết giáp lội nước PT76 và tăng T.54 của Nga.

Với địa thế đặc biệt của vùng 4, một nơi có ít lộ lớn nhất thế giới và diện tích sông rạch trên liên tích Đất liền, Bắc Việt không thể xử dụng được các xe trường kề trên. Pháo binh chỉ có thể «ấn ưu thế» không nơi có đồi núi. Nhất là phía đồi phương có phi cơ, thì đồi nói là điều kiện rất yếu đối với pháo binh, vừa để ẩn nấp, vừa để rút vào các mục tiêu của đối phương. Trừ Điện Biên Phủ trước kia, pháo binh của Cộng quân thắng, nhờ được đặt ở những đồi núi chung quanh, rót đạn vào lòng chảo ĐBP.

Tại các vùng 1,2 và 3 hiện nay, pháo của Cộng quân cũng nhờ vào đồi núi để gây khó khăn cho ta. Ngoài ra những cỗ đại pháo 130 ly, và các dàn hỏa tiễn nhiều nòng gần trên xe lại nặng nề, không thể di chuyển dễ dàng tại một miền nông rạch chằng chịt như vùng 4. Do đó, tại vùng này, Cộng quân chỉ có thể dùng các loại vũ khí nhẹ, như hỏa tiễn đơn đại bác không giật, súng cối, B,40,B,41 v.v..

C COI SANG TRANG 8

D COI SANG TRANG 8

Nhà nước sẽ làm mạnh với các tướng lem nhem

# T. Chấn mất Cục Trưởng 2 Tướng khác sắp ra Tòa

SAIGON 16.5. (TVC).— Thủ Tướng Chính Phủ tại Saigon vừa ký nghị định thay thế Tướng Nguyễn Chấn (Cục Trưởng Cục Cảnh Binh kiêm chủ bự trưởng ngành Công Binh QLVNCH) một cách bất cấp và bất ngờ. Gỡ chân quyền cao cấp cho biết đây là cuộc cách chức Tướng lãnh khẩn cấp và bất ngờ nhất từ trước đến nay, mà không có sự điều tra hay triệu chứng bao trước để Tướng Chấn có thể tìm cách đỡ đòn.

Tuy nhiên, theo sự tiết lộ của một giới chức quân sự cao cấp, thì sự thực ra cuộc điều tra về lối làm lãnh đạo, thêm những cá nhân của Tướng Chấn đã có từ lâu, và đã một cơ quan đặc biệt sẽ phụ trách rồi mới chuyển sang cho Thủ Tướng Chính Phủ.

Được biết ngành Công Binh VN được hình thành vào năm 1951, đến năm 1966 được cấp danh là Cục Công Binh đặt trực thuộc bộ Tổng Tham Mưu Tổng Cục Tiếp vận của Tướng Đông văn Khuyên. Tướng Khuyên được các giới chức QLVNCH và Đồng Minh coi là một nhân vật đứng đắn, có nhiều khả năng lãnh đạo ngành tiếp vận nhất hiện tại. Cách đây một tuần, phái đoàn Thủ Tướng tiếp vận số 5 Tướng lãnh Mỹ về ngày thăm VNCH, duyệt xét lại kế hoạch viện trợ đã tỏ ý khâm phục khả năng tiếp vận của Tổng Cục Tiếp Vận VNCH trong hoàn cảnh eo hẹp phương tiện và khó khăn các chiến trường.

Tuy nhiên mọi vui giới chức trách của ngành Công Binh và ngành khác đã có những lời lẩm lạnh đọc. Tham nhũng. Trước đây một Đại Tá tại Liên Đoàn 5 Công Binh Kiến Tạo đã bị cấu lưu vì đùng nội dung chỗ xe chở bằng lậu cho vợ bé sang Kampuchea một Đại Tá khác bị cấu lưu vì giữ vụ buôn hàng lậu PX. Trường

C COI SANG TRANG 8

PHÁI VIÊN HÒA BÌNH ĐI DỰ CHIẾN Ở KONTUM

# Dân Kontum và Pleiku lo sợ mất thành phố

12

Phóng sự KIỀU MỸ DUYÊN

Yếu tố quyết định chiến trường, là phi pháo. Từ xưa đến nay định vẫn sự phi pháo chính xác của ta, nhưng nếu trời có nhiều sương mù hay mưa lớn thì phi công đành chịu VC bắy giờ cũng có phần mạnh, và có chiến xa.Chiến sĩ của mình chưa có nhiều kinh nghiệm trong việc chống chiến xa địch. Các nhà lãnh đạo đã «chắc chắn đã tiến» điều đó. Kontum, Pleiku đã đó phi nhiều, Kontum có những nhà thờ cổ thật đẹp, nhà thờ này chắc đã xây từ đời vua Tự Đức. Công trình vẫ đại này đã gây dựng từ mấy đời người phát chốc.

Tôi đã gặp những vị lãnh đạo tỉnh thăm ở Kontum Pleiku, các vị rất lo lắng đến số phận những người dân cũng Công, đã bỏ tất cả sự nghiệp từ miền Bắc, miền Trung vào đây lập nghiệp. Bây giờ phải chấm dứt cả sự nghiệp sống trong sự chờ đợi bị tàn phá.

Sau đây là những bình luận thể thăm mà tôi đã gặp trong những ngày sống ở Kontum và Pleiku.

## 3 đứa trẻ chống nạng trong thành phố diu hiu

Một ông sĩ quan không quân khuyên tôi :

B COI SANG TRANG 8

Phái viên Hòa Bình đi thăm mặt trận Trị Thiên

# T. Trưởng như De Lattre sẽ cứu nguy Trị Thiên

Đặc biệt của HÒA BÌNH

Sau khi rút khỏi Quảng Trị, sư đoàn 3 Bộ Binh vẻ chiếm quân ở vùng Phú Bài, chợ ĐôngBa bị cháy đến và cũng xao xuyến. Huế tan cư vào Đà Nẵng? Huế vẻ cũng lo xọn thì Chanh Phủ cử Tướng Ngô Quang Trưởng ra thay thế Tướng Hoàng xuân Lãm. Ủy tin trong sạch và làm việc của Tướng Ngô Quang Trưởng đã tạo được lòng tin mãnh liệt cho quân dân quân khu I nhớt là ở Huế ? Tướng Ngô quang Trưởng đã Huế c'ng chẳng khác Tướng De Lat re De Tassigny đến Hà Nội năm 1950 khi Hà Nội đang rực rịch tấn cư, bán nhà

Trung Tướng Ngô quang Tr.ởng là bạn đồng khóa với Đại Tá Bùi thế Lân, Tư Lính Sư Đoàn Thủy Quân Lục Chiến. Bây giờ, sư đoàn Thủy Quân Lục Chiến là lực lượng Tổng Trừ Bị chính của Quân Khu I, nhận lãnh trách nhiệm trấn ở tuyến đầu mạn Bắc tức là tuyến Mỹ Chánh, sư đoàn 1 trấn ở phía Nam bảo vệ Huế, chặn con đường xâm nhập của Cộng quân từ phía An Hòa xâm nhập ! Lực lượng sư đoàn 2 đã trách diệt xâm lăng ở các Tỉnh Quảng Nam, Quảng Tín, Quảng Ngãi ! Tướng Phạm văn Phú cũng như Tướng Phan Hòa Hiệp suất ngày ở Mặt Trận để chỉ huy I Lữ Đoàn 2 Dù của Đại Tá Lịch được tăng phái ra mặt trận Trị Thiên ? Các Tướng Lãnh và các vị chỉ huy các vị Tư Lịnh các lực lượng Tổng Trừ Bị cương quyết giải phóng Quảng Trị.

Không khí chuẩn bị giải phóng Quảng Trị thiệt mạo nức. Huế ! Thành Nội Huế trong nắng hè thiên ngộp thở !

Đà Nẵng, một thành phố lớn của miền Trung đông nghẹt những người đi cư tỵ nạn Cộng-Sản cộng hòa với dân chúng đông ở Đà-Nẵng, số dân ở Đà Nẵng lên tới 700.000 người, xe cộ phát đường thiên thanh đông. Cộng Quân phóc kích nhưng từ 12 ngày cay không còn một vụ pháo kích nào hết! Điều tai hại là hễ có pháo kích là thường dân lãnh đủ, thường thường là cả gia đình bị chết nếu hóa tiễn rơi trúng nhà nào ! Đại-Tá Nguyễn-ngọc-Khôi, Thị Trưởng Đà-

H COI SANG TRANG 8

# Nam Việt Nam còn hay mất?

29 - bài của A.B.C.

Khi bàn về việc quân ta di tản khỏi Quảng Trị, dư luận thường chia tế nhau trong việc quy nhiệm và xác đoán lý do đưa tới việc đi tản. Một vài dư luận đề đổ hết lỗi cho HK đã có tính gây ta ra Quảng Trị, Nguồn dư luận cũng tản thì trút hết lỗi lên đầu 2 vị tư lệnh chiến trường Tướng Hoàng Xuân Lãm và Tướng Vũ văn Giai.

Về phía Tổng Thống Thiệu thì sau một phút rúng sợ, ông đã quyết định

E COI SANG TRANG 8

VNCH phá vỡ kế hoạch tổng nổi dậy ở Đà Nẵng

# Mỹ ngại Cộng Quân sắp tấn công Đà Nẵng

ĐÀ NẴNG (VT) 16-5 — Hồi 2g30 sáng Chủ nhật 14-5, cộng lực pháo kích hỏa tiễn vào phi trường 1 teau đặc công CS,là mở 1 cuộc tấn công vào vòng đai phòng thủ và âm mưu tấn công phi trường Đà Nẵng đã bị phát giác khi nhiều tên đặc công sâm nhập vào vòng đai.

Lực lượng phòng thủ phi trường đã bắt được 4 tên, tịch thu 4 kí chất nổ. Cộng sản đã pháo kích khoảng 12 hỏa tiễn vào phi trường nhưng không gây thiệt hại. 1 hỏa tiễn rơi vào Tổng Y viện Duy Tân 1 m 14 thương binh bị nhẹ thương. Nhiều cuộc chạm súng đã diễn ra hướng Tây Nam phi trường Đà Nẵng trong hơn 1 giờ đồng hồ giữa lực lượng phòng thủ và toán đặc công CS.

## Phát giác kế hoạch Tổng nổi dậy của CS

Mặt khác, 1 viên chức thẩm quyền CSQG cho biết CSQG và An ninh QĐ vừa phát giác kế hoạch TổngNổi Dậy của CS tại Đà Nẵng và đã bắt được 17 tên. Trong số đó có 1 sĩ quan tiếp sát viên pháo binh của CS. 1 quân nhân không quân hoạt động cho CS, tịch thu 3 kí chất nổ. 1 súng K-54.

Theo viên chức CSQG nây thì đêm 13 rạng 14-5 là ngày đầu của kế hoạch Tổng Nổi Dậy tại Đà Nẵng, cùng lúc pháo kích, đặc công CS sẽ tạo tay hành động và ngoài phi trường, một số những cơ sở quan trọng khác được đặc biệt chú trọng.

Cũng theo viên chức thẩm quyền CSQG nây, trong 2 ngày kế tiếp 15 và 16/5 CS sẽ thực hiện kế hoạch nay và có thể Đà Nẵng sẽ hứa hẹn những trận đánh đặc công quá mức.

Tuy nhiên, theo viên chức CSQG nói trên thì các kế hoạch của CSđã bị tan nát giữa chừng vì bắt được 9 chú bích thân nhiều thành phần tại Đà Nẵng có chân trong tổ chức «Tổng nổi dậy» của CS sẽ bị lượm trong những ngày tới.

NƯU ƯỚC 15-5 (AFP) — Trong mục «Etrecepe» số ra tuần này, tuần báo «Newsweek» loan báo

A COI SANG TRANG 8

## BIA MIỆNG

Trăm năm bia đá thì mòn
Ngàn năm bia miệng vẫn còn trơ trơ
CA DAO

### GƯƠNG CỨU NGUY

*Trong số báo hôm qua, Độc Sống đã đăng 9 nửa, như đã 117 "Luật Rừng" danh sách đầy đủ hơn 80 dân biểu và 19 nghị sĩ lý tên với tư cách tác giả đề án luật ủy đặc quyền cho Tổng Thống cai trị bằng sắc luật. Theo đề án phát thanh Sàigòn, đây là lần đầu tiên trong lịch sử Quốc Hội VN, một đề án luật có đông đảo tác giả ký tên như vậy. Trong lúc lũ Quốc lâm quay vòng, cứu nước là luật tối thượng, Độc Sống đã làm một việc rất phải khi góp phần vào việc tôn vinh quý vị dân biểu nghị sĩ tác giả của đề luật cứu nước. Trong lúc nầy, chỉ có cứu nước là đáng kể, dù cứu nước bằng sáng đạn, hay bằng luật lệ, cũ g đáng tôn vinh như nhau.*

*Nhưng Độc Sống có lẽ làm rất lớn, là đã bổ xới trong danh sách quý vị cứu nước một nhân vật quan trọng. Cho nên, hôm nay cần phải điền khuyết. Đó là dân biểu Trần văn Đôn, lãnh tụ Mặt Trận Cứu Nguy Dân Tộc, nguyên lãnh tụ khối Nghị sĩ Dân Tộc ở Thượng Viện, mà người kế vị là đương kim Nghị sĩ Vũ văn Mẫu.*

*Dân Biểu Trần văn Đôn mới đây đã bí mật đi Pap. Khi ông về nước, đề luật ủy quyền cho TT đã được các dân biểu nghị sĩ ký tên xong, và đã quay ronéo. Mặc dầu số tác giả ký tên đề đạt tới mức kỷ lục, đông đảo nhất trong lịch sử lập pháp VN, nhưng dân biểu Trần văn Đôn, một chiến sĩ cứu nguy dân tộc, đã nhất định yêu cầu cho ông Được ký tên thêm, coi như một hành vi cụ thể hòa tinh thần cứu nguy dân tộc của ông. Do đó, các tác giả nguyên thủy nhất đã đăng ký tên thêm bằng bút nguyên tử vào danh sách đã in xong. Thành ra, trong bản danh sách dân biểu nghị sĩ yêu nước đã được phổ biến thiếu mất tên DB Trần văn Đôn. Độc Sống cần cố vào danh sách nầy, nên cũng thiếu luôn !*

*Vào ngày 14-5, khi Hạ Viện họp khoảng đại thảo luận về dự luật ủy quyền cứu nước, dân biểu Trần văn Đôn đã lên diễn đàn tuyên bố đồng đạc như De Gaulle hiệu triệu dân Pháp rằng : «Mỗi bản tay giơ lên chấp thuận việc ủy quyền cho TT là một viên đạn bắn vào đầu quân thù Cộng sản».*

*Thái độ của dân biểu Trần văn Đôn là một tấm gương cứu nguy đăng cả tự g.*

(Xem tiếp trang 8)

## TIN GHI VỘI

### THƠ ĐÁ và BÚT CHÌ ghi

**LẠI 9 NÚT**

*Hiến pháp của ta nổi tiếng là có nhiều 9 nút, như đa 117 dân biểu làm ra gồm 9 chương, và 117 điều v v.., nên đã được gọi là hiến pháp 9 nút. nhớ đó mà nước ta thăng lợi và mất mất.*

*Vừa rồi, lại có thêm mấy vụ 9 nút nữa, nên cũng rất chiều hứa hẹn thắng lợi.*

*Mới tổ chức chánh đảng mới thành lập, đã ra tuyên cáo chống Cộng, và được Tổng Thống tán thành. Đó là «Mặt Trận Nhân Dân Chống Cộng Sản Xâm Lăng» Cũ tên-Tuy vừa đủ ạ 9 chữ. Vào hồi 11 g.ờ 30 sáng thứ bảy 13-5. Tổng Thống phái đoàn Mặt Trận Nhân Dân Chống Cộng Sản Xâm Lăng tại dinh Độc Lập. Phái đoàn đăng lễ gồm 12 người, chưng khó g hiểu sao, lại đúng một Nghị sĩ Nguyễn văn Huyền, ông Nguyễn Ca Hiến, và Nguyễn vạng Thọ, vẫn chỉ còn có 9 người. Thế là bắt ngờ mà thành 9 nút.*

*Lần đầu tiên, Hạ Viện đã họp vào ngày Chúa Nhật 14.5.1972 để thảo luận và thông qua đề án luật ủy nhiệm đặc quyền cho TT cai trị bằng sắc luật trong 6 tháng. Ngày 14.5 từ đi 10. cón 9 nút. Năm 1972, cũng 9 nút. Khi biểu quyết, có 81 DB chấp thuận. Lại 9 nút rồn.*

*Toàn những số hên, nên ta nhất định thắng, dịch nhất định thua.*

**BỐC THƠM**

*Theo tin mới đây, Ủy Ban Vật Giá Đô Thành trong các phiên họp ngày 26.4 và 4.5, đã quyết định giải tán và tịch thu tiền kỷ quỹ tăng địa điểm giữ xe quá giá, và hai nhà thầu kh c bị phạt cảnh cáo mỗi người 10.000đ. Số đi hai nhà thầu nầy được đặc ân nạp phạt, khỏi bị mất tiền kỷ quỹ và bị thâu hồi địa điểm giữ xe. vì đã «may mắn» vi phạm trước ngày 11-5. Sau ngày nầy, ai vi phạm không có chuyện nạp phạt cảnh cáo như trước nữa, mà bị mất ngay tiền kỷ quỹ, và bị thu hồi địa điểm giữ xe, để cho đấu thầu lại.*

*Tờ trước đây nay, các nhà thầu giữ xe hai bánh đã lộng hành quá đáng, có khi giữ xe ngay trước Tòa Đô Sảnh, mà coi lệnh của ông Đô như một thứ dùng để kê bằng trang trí, treo ở góc cây cho vui mắt.*

(Xem tiếp trang 8)

TẠP GHI

TÚ GÀN

# Nó là cái gì ?

Sắc lệnh số 2[illegible]TISL ngày 10-5-1972 ban bố tình trạng thiết quân luật trên toàn quốc vừa đọc trên đài phát thanh, dư luận xôn xao bàn tán. Chính khóa công phu nhà báo chạy lui chạy tới, hỏi thăm chỗ này chỗ khác, nhưng chẳng ai chịu giải thích rõ ràng, người nói kiểu nhẩn, kẻ bắn kiểu kia...

Thấy dư luận hoang mang, ông Vũ Khánh, phát ngôn viên của Thông Tin đọa rằng mọi tài nguyên nhân lực và tài lực sẽ được huy động tối mức tối đa để phục vụ cho quyền lợi đất nước. Nguồn tin bảo chỉ chưa bị kiểm duyệt. Khi nói « chưa », tức là « nhận xét » bị kiểm duyệt...

Sự thật đâu có giản dị và tầm lum tòa loa ra như vậy ? Thiết quân luật là cái quái gì ?

Mấy chữ «thiết quân luật» (loi martiale) được dùng lần đầu tiên trong đạo luật ngày 21.10.1789 của Pháp để chỉ một tình trạng đặc biệt, trong tình trạng đó, các thị xã có thể xử dụng binh lực để giữ tàn mọi cuộc tự họp, biểu tình để đọa an ninh công cộng.

Tình trạng an ninh nầy đã bị bãi bỏ và được thay thế bằng tình trạng giới nghiêm (état de siège) do đạo luật ngày 9-8-1849. Sau đó và tồn tại do các đạo luật ngày 3-4-1789 và ngày 27-4-1916. Các đạo luật nầy đều được ban hành và áp dụng cho VN do Sắc lệnh ngày 30-12-1916 và hiện nay vẫn còn hiệu lực vì chưa có đạo luật nào hủy bỏ.

Nhưng vẫn danh từ «thiết quân luật» không còn xài nữa, người ta xài danh từ «tình trạng giới nghiêm». Hiến pháp 1967 cũng dùng chữ «tình trạng giới nghiêm» chứ không có dùng chữ « tình trạng thiết quân luật».

Nhưng Luật số 10/68 ngày 5/11/1968 về tình trạng chiến tranh vẫn xài danh từ «thiết quân luật». Mấy đấn biểu và nghị sĩ không biết thời chế độ pháp lý hiện hành, mấy chữ «thiết quân luật» đã được thay thế bằng mấy chữ «tình trạng giới nghiêm» nên cứ xài. Không biết danh từ « tình trạng giới nghiêm » là một danh từ hiến pháp (tình trạng hiến pháp). Chưa nên phải hiểu «thiết quân luật» (loi martiale) là «tình trạng giới nghiêm» (état de siège), hai chữ rõ ràng khác nghĩa.

Tình trạng giới nghiêm hay thiết quân luật là cái quái gì ?

Tình trạng giới nghiêm hay thiết quân luật là một chế độ pháp lý đặc biệt áp dụng trong những cơn khủng hoảng nhằm vượt qua những cuộc khủng khiếp do chiến tranh với ngoại quốc hay bạo động có vũ trang gây nên, bằng cách giảm bớt những tự do công cộng và gia tăng quyền cảnh sát.

Luật cho giảm bớt tự do công cộng và gia tăng quyền cảnh sát, nhưng không phải muốn giảm bớt tự do nào cũng được, hoặc gia tăng quyền cảnh sát đến mức nào cũng được. Chỉ có thể giảm bớt những thứ tự do mà luật đã nêu rõ và gia tăng quyền cảnh sát đúng mức luật định.

Theo đạo luật ngày 9-8-1849 và các văn kiện kế tiếp, hiệu lực của tình trạng thiết quân luật được quy gồm dưới 5 đề mục (chính dưới đây rõ thêm):

1. Chuyển quyền cảnh sát từ nhà chức trách dân sự qua nhà chức trách quân sự, nhưng không phải chuyển hết, chỉ chuyển phần đáng mà nhà chức trách quân sự thấy cần thiết mà thôi.

2. Nới rộng quyền cảnh sát : có thể xét tự gia bất luận ngày đêm, cấm tàng trữ và xử dụng vũ khí, cấm lưu hành các ấn loát phẩm xét ra có hại cho an ninh công cộng, cấm các cuộc tụ họp có thể gây rối loạn v.v...

3. Nới rộng quyền của tòa án quân sự : Một số tội trước đây do tòa thường tụng thụ lý nay có thể giao cho tòa quân sự để tà các tội nguy hại đến an ninh quốc gia và trật tự công cộng như cướp phá, xúi giục cố sát, v.v...

Nội dung cần cải vụ thiết quân luật chỉ có thế, làm gì mà đòi kiểm duyệt báo chí ? Còn chuyện trưng dụng phải thi hành theo sắc luật số 20/64 ngày 15-8-1964. Dù không có thiết quân luật cũng trưng dụng được. Xin các quan vào vòng thôi, đọa quá thằng dân làm sao nó tồng ?

THAM LUẬN

# Nga Sô trước việc Bắc Việt bị phong tỏa

*Từ vụ Cuba đến vụ phong tỏa BV. Nga số đã tận tình bênh vực Ấn Độ trong vụ tranh chấp Ấn Hồi. Nhưng đã không tận tình bênh vực Cộng sản Hanoi. Quyền lợi và tình nghĩa xã hội chủ nghĩa. Quyền lợi trên hết.*

*Bài của TRƯƠNG GIANG (14-5-1972)*

Đã tưởng rằng việc HoaKỳ phong tỏa các bãi cảng miền Bắc có thể gây nên một không hoảng lớn lao trong việc hàng gạo Nga Mỹ thế nhưng việc đó đã không xảy ra.

Chắc hẳn khi quyết định oanh tạc toàn diện và phong tỏa các bãi cảng miền Bắc, TT Nixon cũng đã lo ngại cuộc không hoảng đó xảy ra. Không lo ngại là hẳn ông đã không triệu hồi khẩn cấp Ngoại trưởng Rogers về nước trước khi ra quyết định ông Rogers lúc đó đang công du ở Âu Châu để tham khảo ý kiến các nước Tây Âu trước khi ông Nixon Nga đưa Kh.ông lo ngại chắc ông Nixon không đánh cả một phần trong bản thông điệp của ông ngày 8.5 đề cập với các nhà lãnh đạo Nga về đòi bồi xây dựng hòa bình. Vẫn biết rằng hai tuần trước khi TT Nixon có quyết định oanh tạc toàn diện và phong tỏa các bãi cảng miền Bắc có vẫn Kissinger đã đến Mạc tư khoa thảo luận với các lãnh tụ điện Cẩm linh về các vấn đề đặt ra cho Mỹ và Nga sô trong đó như chính ông Kissinger đã nói có vấn đề VN, vì vậy đã làm cho người quan sát nghĩ rằng có thể ông Kissinger đã thông báo cho Nga sô biết quyết định của Hoa Kỳ và các biện pháp mà HoaKỳ có thể áp dụng. Nhưng chắc không là ông Nixon Nga đã nghĩ rằng Nga Sô đã mặc nhiên chấp thuận thông điệp của ông ngày 8.5 đề cập đến hòa bình vực Đông Dương.

Phản ứng đầu nghĩ rằng đây là một vụ Cuba mới.

Năm 1961 Nga sô đã chấp hòa tiện liên lục địa đến Cuba để đọa nên an ninh chính quốc Hoa kỳ và Hải quân HK đã bao vây Cuba để buộc Nga phải đó các hỏa tiễn đi. Hồi đó Nga đã thương bộ. Hòa tiễn đã được gỡ Nay Nga chờ xô khi đến Hải phòng cho Cộng sản Hanoi tấn công miền Nam nay và Hoa Kỳ phong tỏa các bãi cảng miền Bắc. Hai trường hợp tương tự nhau. Lại một lần có sự thì gan độ tức giữa Hoa Kỳ và Nga sô. Không thiếu những người đã thắc mắc nếu lên những các bài nào là Nga sô có thể cứ tàu tới mà tới để giải tỏa các bãi cảng của Cộng sản Hanoi, nào là sẽ có cuộc va chạm giữa hải quân Nga và hải quân HK, nào là ông Nixon sẽ không đi Nga nữa v.v.

Những chuyện đó đã không xảy ra. Phải đoán HK ở Nga vẫn tiếp tục nhiệm vụ vừa soạn chuyến Nga du của ông Nixon và hộ trưởng thương mại Nga vẫn đến Hoa thịnh Đốn gặp Tổng Thống Nixon. Bà ngày sau khi ông Nixon quyết định oanh tạc và phong tỏa các bãi cảng miền Bắc, Điện Cẩm Linh mới đưa ra một thông cáo phản đối, lên án hành động của Mỹ vào là vi phạm quyền tự do thông thương quyền tự do thương mại giữa các quốc gia trên thế giới, nào là xâm lăng, nào là đe dọa hòa bình thế giới v...

Nhưng vẫn chỉ là những lời phản đối xuông như tất cả những lời phản đối trước đây không hề khiến Nga đã không có một hành động nào quyết liệt hay cụ thể.

Có chăng là mới số tàu Nga vẫn ầm trong bến Hải phòng không rời khỏi nơi này trong thời hạn ba ngày trước khi mìn phong tỏa của Hoa kỳ tác động.

Tại sao vậy.

## Ấn độ khác B.V. khác

Mới cách nay vài tháng Nga số đã tận tình bênh vực Ấn độ khi nước này tuyên xâm chiếm Đông Hồi. Hồi đó người ta đã chống lên cả một sự trợ tiện của Nga sô. Cả thế giới lên án hành động của Ấn Độ. Không ai chê Ấn độ là phải. Ở LHQ, đại hội đồng nhóm họp đưa ra nghị quyết yêu cầu hai bên phải ngưng chiến. Ở Hội đồng Bảo An cũng có nghị quyết buộc Ấn độ phải rút quân và Nga sô đã dùng quyền phủ quyết của mình để cho quân Ấn Độ bằng những vũ khí và chiến cụ của Nga thôn tính Đông Hồi. Người ta đã chống kên những cuộc đảo khóa đã độ giữa Đại sứ Nga và đại diện Trung Cộng ở Liên hiệp Quốc và HK cũng đã gởi hạm đội 7 đến Vịnh Bengal.

Sự bênh vực tận tình đó ngày nay không có đó Ấn độ không phải là một nước xã hội chủ nghĩa và Hanoi mới là một nước Cộng sản. Ai cũng phải nghĩ Nga sô đã bênh vực Ấn độ hơn là Cộng sản Hanoi. Rõ ràng là như vậy và Hanoi chắc hẳn phải tức tức lắm. Bộ máy tuyên truyền của Hanoi từ xưa vẫn để cao cái tình nghĩa anh em giữa các nước xã hội chủ nghĩa nay thì tố rõ là đối với Nga sô một nước CS đàn anh. Ấn độ hơn là CS Hanoi. Cái mối tình xã hội chủ nghĩa không phải là mối tình cao quí nhất.

Người ta chỉ có thể giải thích thái độ của Nga sô ở điểm là trong vụ Ấn Hồi Nga sô đã không trực tiếp dụng đầu với Hoa kỳ. Nga sô dụng đầu với Trung cộng vì Hồi quốc là vũ khí của chuyên Nga du của ông Nixon và hộ trưởng thương mại Nga vẫn đến Hoa thịnh Đốn gặp Tổng Thống Nixon. Bà ngày sau khi ông Nixon quyết định oanh tạc và phong tỏa các bãi cảng miền Bắc, Điện Cẩm Linh mới đưa ra một thông cáo phản đối, lên án hành động của Mỹ vào là vi phạm quyền tự do thông thương quyền tự do thương mại giữa các quốc gia trên thế giới, nào là xâm lăng, nào là đe dọa hòa bình thế giới v...

Nhưng vẫn chỉ là những lời phản đối xuông như tất cả những lời phản đối trước đây không hề khiến Nga đã không có một hành động nào quyết liệt hay cụ thể.

Có chăng là mới số tàu Nga vẫn ầm trong bến Hải phòng không rời khỏi nơi này trong thời hạn ba ngày trước khi mìn phong tỏa của Hoa kỳ tác động.

Tại sao vậy.

## Ấn độ khác B.V. khác

Mới cách nay vài tháng Nga số đã tận tình bênh vực Ấn độ khi nước này tuyên xâm chiếm Đông Hồi. Hồi đó người ta đã chống lên cả một sự trợ tiện của Nga sô. Cả thế giới lên án hành động của Ấn Độ. Không ai chê Ấn độ là phải. Ở LHQ, đại hội đồng nhóm họp đưa ra nghị quyết yêu cầu hai bên phải ngưng chiến. Ở Hội đồng Bảo An cũng có nghị quyết buộc Ấn độ phải rút quân và Nga sô đã dùng quyền phủ quyết của mình để cho quân Ấn Độ bằng những vũ khí và chiến cụ của Nga thôn tính Đông Hồi. Người ta đã chống kên những cuộc đảo khóa đã độ giữa Đại sứ Nga và đại diện Trung Cộng ở Liên hiệp Quốc và HK cũng đã gởi hạm đội 7 đến Vịnh Bengal.

Sự bênh vực tận tình đó ngày nay không có đó Ấn độ không phải là một nước xã hội chủ nghĩa và Hanoi mới là một nước Cộng sản. Ai cũng phải nghĩ Nga sô đã bênh vực Ấn độ hơn là Cộng sản Hanoi. Rõ ràng là như vậy và Hanoi chắc hẳn phải tức tức lắm. Bộ máy tuyên truyền của Hanoi từ xưa vẫn để cao cái tình nghĩa anh em giữa các nước xã hội chủ nghĩa nay thì tố rõ là đối với Nga sô một nước CS đàn anh. Ấn độ hơn là CS Hanoi. Cái mối tình xã hội chủ nghĩa không phải là mối tình cao quí nhất.

Người ta chỉ có thể giải thích thái độ của Nga sô ở điểm là trong vụ Ấn Hồi Nga sô đã không trực tiếp dụng đầu với Hoa kỳ Nga sô dụng đầu với Trung cộng và trên cán bàn đó, và để khỏi chậm trễ vì vấn đề thủ tục, chúng ta đã đề nghị tăng chúng ta có thể trở lại hợp công khai nếu được bảo đảm chắc chắn rằng một cuộc mặt đàm sẽ tiếp theo mau lẹ.

Chúng ta đã cho biết rõ rằng chúng ta k ông quan tâm hoặc chút trong riêng vào việc mặt đàm mà ta có vào kết quả của mặt đàm. Chúng ta cũng đã nói rõ là chúng ta sẵn sàng cùng với bất giữ phe ý hợp lý nhất có thể đưa đến việc giảm bớt bạo lực, chấm dứt các cuộc hành quân thảo luận trên các vấn đề quân sự hoặc bàn cải toàn bộ các vấn đề, với một điều kiện duy nhất. Chúng ta sẽ không ép buộc Saigon chấp nhận một chính phủ CS. Chúng ta đã mong muốn một giải pháp chính trị tự tự sự. Với điều kiện đó, chúng ta đã tỏ ra sẵn sàng thảo luận bất cứ đường lối giải quyết nào.

(CÒN NỮA)



ĐỌC BÁO

LAN VI phụ trách

# Các chuyến đi đêm mới với Bắc Việt và Nga

★ Qua lời cố vấn Kissinger

Sau bài điều văn nảy lửa của Nixon cố vấn Kissinger đã họp báo giải thích những lý do đưa tới quyết định phong tỏa BV.

Cuộc họp báo vậy cho người ta biết thêm một số bí mật về những cuộc nói chuyện kín giữa mấy một số điểm trong lập trường của Mỹ.

Tôi thì nhận chúng, chúng tôi đã có gắng mở một kỳ nguyên mới về bang giao quốc tế và chúng tôi quyết tâm theo đuổi những nỗ lực ấy. Tuy nhiên chúng tôi có gắng một số nỗ lực mới để hòa giải quốc gia nhỏ đã chống lại mọi nỗ lực nhằm tìm kiếm một lối thoát danh dự cho tình trạng ở Đông Nam Á.

Quốc gia ấy đã được ít nhiều cường quốc yểm trợ quân cụ và vũ khí, tài công, và sự kiện nầy đã gây ra một tình thế mà ngày nay chúng ta đang phải đương đầu...

Như quý vị đã biết, trong bài diễn văn ngày 25-1 Tổng Thống đã nêu rõ rằng sau khi ông Lê Đức Thọ bắt thảo lâm bệnh, chúng ta đã đề nghị họp trở lại bất cứ lúc nào. Ngày 26-1, tức là một hôm sau bài diễn văn của TT tiết lộ cuộc mặt đàm, chúng ta đã gửi một thông điệp cho Hà Nội cho biết chúng ta sẵn sàng tái nhóm cuộc mặt đàm. Ngày 14 2, Hà Nội phúc đáp rằng họ sẵn sàng họp bất cứ ngày nào từ 15-3 trở đi... Chúng ta đã chấp nhận đề nghị này và đã đề nghị tái nhóm vào ngày 30-3...

Vào ngày 29-2, Hà Nội đã bảo thuận chọn ngày 20-3. Vào ngày 6-3 Hà Nội đề phiên họp 20-3 đến 15-4 N ay 13-3 chúng ta bảo hoãn buổi họp nhưng cho biết ngày 15-4 chúng ta bận việc khác và đề nghị họp vào ngày 24-4. Việc khác mà chúng ta đã nêu lên đó là chuyến đi Nhật Bản đã được hoạch định từ trước mà chúng ta không muốn hủy bỏ.

Chúng ta đã không thấy Hà Nội nói gì về việc chúng ta ưng thuận đề nghị của chính họ. Do đó, sau 10 ngày, Đại Sứ Por er đã ngưng các phiên họp khoảng đại vào ngày 27-3. Đến ngày sau khi Đại Sứ Porter ngưng các phiên họp khoảng đại, Hà Nội thảo thuận chọn ngày 24.4, với điều kiện Mỹ trở lại họp trong khoảng đại vào ngày 13.4 và xác nhận cuộc họp ngày 24.4.

Khi vấn đề đã được thảo ra, chúng ta không biết rằng một cuộc tấn công lớn lao đã thật sự xảy ra tại vùng phi quân sự...

Một vài người trong quý vị đã gọi điện thoại cho tôi công biết và chúng tôi không chắc đây là một cuộc tấn công qui mô cho mãi tới Chủ nhật 14 p ucsinh. Đâng là chúng tôi phải biết. Nhưng chúng tôi không chắc đây là một cuộc tấn công vượt qua vùng phi quân sự...

Có thể có sự sai lầm được trao đổi trong tháng 6. Đó là tình hình khi tôi đi Mạc Tư Khoa.

Nhưng đã được biết, vấn đề Việt Nam đã được thảo luận kỹ lưỡng. Chúng ta đã nói rõ với các bà lãnh đạo Nga số tình trạng phức tạp lo lắng gây cho chúng ta bởi cuộc xâm lăng qui mô của bọn bị quốc đặc tác chống lại Bắc Việt tại Nam Việt Nam, một cuộc xâm lăng nếu đạt được các mục tiêu đề lâm nguy hại t i sự an ninh của 60.000 binh sĩ Hoa Kỳ và ảnh hưởng mà những diễn biến đó phải có đối với những cố gắng của chúng ta nhằm tiến tới trên một phạm vi rộng.

Tuy vậy không xuất đề vào chi tiết cuộc thảo luận, các lãnh tụ Nga đã cảm thấy cần phải tận tực mở lại thương thuyết, và trên cán bàn đó, và để khỏi chậm trễ vì vấn đề thủ tục, chúng ta đã đề nghị tăng chúng ta có thể trở lại hợp công khai nếu được bảo đảm chắc chắn rằng một cuộc mặt đàm sẽ tiếp theo mau lẹ.

Chúng ta đã cho biết rõ rằng chúng ta k ông quan tâm hoặc chút trong riêng vào việc mặt đàm mà ta có vào kết quả của mặt đàm. Chúng ta cũng đã nói rõ là chúng ta sẵn sàng cùng với bất giữ phe ý hợp lý nhất có thể đưa đến việc giảm bớt bạo lực, chấm dứt các cuộc hành quân thảo luận trên các vấn đề quân sự hoặc bàn cải toàn bộ các vấn đề, với một điều kiện duy nhất. Chúng ta sẽ không ép buộc Saigon chấp nhận một chính phủ CS. Chúng ta đã mong muốn một giải pháp chính trị tự tự sự. Với điều kiện đó, chúng ta đã tỏ ra sẵn sàng thảo luận bất cứ đường lối giải quyết nào.

(CÒN NỮA)

Số phận VIỆT NAM trên bàn hội nghị Genève

▷▷1.954◁◁

LS Trần văn Tuyên

(Tiếp theo)

CHƯƠNG XVII

Hoa kỳ hứa không dùng đe dọa hay vũ lực để sửa đổi những thỏa hiệp.

c) HK sẽ coi bất cứ 1 sự thỏi bẩn nào phát sinh từ sự vi phạm Hiệp định trên là 1 việc trọng yếu và đe dọa hòa bình, an ninh thế giới.

d) Đối với lời tuyên bố về tuyển cử tự do ở VN, HK có ý minh định lập trường đã tuyên bố ngày 29/6/1954 Washington (thông cáo chung Anh Mỹ) như sau :

"Đối với những nước bị chia cắt trái với ý chí của họ, Chúng tôi tiếp tục tìm kiếm những phương pháp để thống nhất bằng 1 bầu cử tự do dưới quyền kiểm soát của Liên Hiệp Quốc để các cuộc bầu cử được bảo đảm là đúng đắn".

Nếu chỉ ý vắng ! Hoa Kỳ chỉ ghi nhận cố 12 đoạn của bản Tuyên Cáo tối hậu mà không để cập tới đoạn 13 nói về các nước Hội Viên Hội Nghị Genève sẽ tham khảo ý kiến nhân dân trước khi áp dụng thể thức Hiệp định Ngưng bắn.

Tuyên bố này được Tổng Thống Eisenhower trong cuộc họp báo ngày 21-7-54 minh xác thêm «Hoa Kỳ không phải là một đương sự, không bị ràng buộc bởi những quyết định của Hội Nghị Genève».

PHÁP — Trong phiên họp bất thường ngày 21/7/54 Thủ Tướng Pháp Mendès France tuyên bố rằng : "Phái đoàn Pháp tự thành những lời lẽ của Tuyên Cáo tối hậu ».

Ngày 22, 23 tháng 7 năm 1954. Quốc Hội Pháp chuẩn y các hiệp định như sau :

« Quốc Hội hài lòng mà ghi nhận sự ngưng chiến ở Đông Dương và minh xác ý chí bảo vệ, trong khung khổ Liên Hiệp Pháp đối với những Hiệp Định đã ký kết, những quyền Pháp và Đông Dương thân hữu của Pháp. Yêu cầu chánh phủ tiếp tục, nếu cần, với sự thỏa hiệp của các Đảng Minh, chánh sách thân hữu giữa mọi dân tộc».

Khi tên thành bản Tuyên Cáo tối hậu, Pháp đề :

a) Đồng ý tôn trọng độc lập chủ quyền, thống nhất, toàn lãnh thổ Cao Miên Ai Lao, VN (Tuyên ngôn ngày 21/7 trong đoạn 1 đoạn 11 Tuyên Cáo tối hậu).

b) Đồng ý rút quân đóng ra khỏi Đông Dương được các chánh phủ liên hệ yêu cầu (đoạn 10 Tuyên Cáo tối hậu)

c) Đồng ý tuân phục thể tục ngưng bắn, rút quân, chuyển quân, tập kết của Hiệp Định ngưng bắn.

d) Đồng ý chịu trách nhiệm về việc quản trị hành chánh miền Nam, trong khi chờ đợi tổng tuyển cử để thống nhất.

Chú ý : (Điều này hiển nhiên là mâu thuẫn với nguyên tắc tôn trọng «độc lập chủ quyền của VN» trên đây).

d) Đồng ý không trả thù những người công đoàn quyền kiểm soát của Pháp.

e) Đồng ý không đưa thêm quân đội, vũ khí.

f) Đồng ý không lập thêm căn cứ quân sự.

h) Đồng ý trả tự do cho tù binh và tù dân.

i) Đồng ý công tác với các cơ quan kiểm soát việc thi hành Hiệp Định ngưng chiến.

k) Đồng ý không can thiệp vào việc nội bộ của Việt Nam.

Một vấn đề hết sức trọng yếu sau này đã đặt ra là Pháp có trách nhiệm về các điều khoản chánh trị hiệp thương, tổng tuyển cử hay không.

Phải nói là không...vì Pháp phải tôn trọng chủ quyền độc lập của VN.

(CÒN NỮA)

THƠ CHÉM ĐẦU

*Phòng trăm mẫu một lưỡi gươm*
*Nhơn phương giả ảo tối cơm xá gì*

★Thằng DÂN ĐEN vung gươm

## NƯỚC NÔI

*(Cảm hứng nhân vụ Ông Trưởng Trại cho đăng mấy nước ở bửa không có nước đóng).*

*Không có nước chăn ơi là chăn !*
*Sợ đến vội chăng đâm kêu ca*
*Vòi rồng nào mà tắc tọa ra*
*Cớ cho đăng lại mà làm chi ?*
*Dầu chăn chăm rỉ ri cũng đó/*
*Có chăn xài lại tiếp cũng hay*
*Đăng đem rồi lại đăng ngay.*
*Không còn giọt nước mặt mày khô khan.*
*Đó đi bận lại chăn đăng bàn*
*Hỏi ấy gì rứa tôm, giặt đầy !*
*Cớ tao nào nhỉ uổ nay*
*Trước tuôn như suối mà nay thế à !*
*Thôi con lấy các cha trăm lạy.*
*Đăng vua vua lại trấy ông ghế !*
*Cớ đi ra kêu ấy bít mà !*
*Phải cho có nước trên trời mới hay.*

GIÁO SỸ HỘI

## THAM NHŨNG

*Mẹ đời con rất lấm lang*
*Mà mẹ chưa khỏi tiếp tành gần*
*Ăn nhau của trên ở dưới thiên đế*
*Chợt bỏi kẻ thượng trên đường thân*
*Ra công liếm chác đăng cho lắm*
*Gió sức mưu đồ biếu tặng quan*
*Tập tênh lên vai ngồi chễm chệ*
*Tâm vua, một cõi chăng ngai vàng.*

TÚ HÀ

THƠ BÂY GIỜ

● VƯƠNG TÂN chọn

## CHIỀU NGHĨA TRANG

*— Cho Vũ Thị Nga đi như ngà, hai đứa lang thang ở nghĩa trang quân đội*

*Chiều nghĩa trang chầy buồn lắc xác đà*
*Bước đức hành tôi nghe lá khô rơi*
*Anh ra đi mang hình phúc tuyệt vời*
*Về nơi ấy một chân trời miền viễn*
*Chiều nghĩa trang tôi chiều đưa tiễn*
*Một cuộc tình chia cách, biển mù xương*
*Anh ra đi bỏ tôi lại phố phường*
*Duyên tình lỡ và vần vương cuộc sống*
*Chiều nghĩa trang thôi hết con trông ngóng*
*Dáng anh hùng người lính chiến mũ xanh*
*Anh ra đi tôi ở lại tao đàn*
*Tình yêu lạnh tàn khu thép là chết.*

LAN RỪNG đặt đề

## XIN ANH

*Xin anh một mái tóc xõa*
*Cho em ấp ủ niềm đau hiện thời*
*Xin anh một tay hôn môi*
*Cho em ngoi lịm trong lời ái ân*
*Xin anh một bước chân hoang*
*Cho em trai dồng lang thang nửa đời*
*Xin anh "đã ngọt tự rời,*
*Đừng nên để hồn đu lơ lửa sao"*
*Xin anh nhớ gì quên tay thơm*
*Cho em những kinh thuốc vàng say tự*
*Xin anh tôi thề h.ồn đu*
*Cho em thương nhớ tương tư trọn đời*

MAI BÌNH PHƯƠNG TỬ
*Vũng cư xá 040872*

ăn tục nói phét

— 168 —

Anh TÂM phụ trách

### CHƠI NHƯ THẾ NÀO ?

Chơi kiểu cớ bạc trên như thế nào ? Mục tiêu là khám phá coi Ha Rôn (tức Kissinger) đang ở đâu vào một thời gian nào đó ?

Muốn chơi, phải có một bản đồ thế giới, bút chì màu, 3 cô bài và 8 cô gái mầm non diện ảnh.

Luật chơi : mỗi tay chọn một địa điểm trên khoảng có chữ Go (di) trên một hình Tòa Bạch Ốc.

Bắt đầu đánh ra một lá bài «tin đồn» trong có tin chưa xác nhận Kissinger đã tới Hoa Thạnh Đốn để bí mật đi tới một nơi.

Rồi người chơi chọn một lá bài trên có ghi một nguồn tin phịa ra để cho dạy cho mục đích thật sự của Kissinger. Tỷ như tin, Kissinger ăn cơm tối với một mầm non điện ảnh.

Thế rồi cứ đầy mãi một con phinh trên một lộ trình dựa theo tin đồn. Ai đúng sẽ được hưởng một mầm non...

### TRÀ HOA NỮ...

Có bà nọ, có đứa con trai, sáng sủa, học giỏi, tương lai đầy hứa hẹn. Ấy vậy mà ít lâu nay, bà ta ngăn đầu đứa con trai của bà đã và đang đam mê một cô gái nhảy...

Trong khi ấy, thì cô một cô con gái, nhà giàu, lại đam mê đứa con trai của bà. Và cha mẹ cô gái không mong gì hơn là được thấy con gái họ đẹp đôi với cậu con trai của bà kia...

Bà ta liền nhớ tới vở tuồng Trà Hoa Nữ năm xưa. Bà mang một số tiền kha khá tới tìm cô gái nhảy mà con trai bà đang đam mê.

Tới nhà cô gái nhảy, bà mẹ đặt lên bàn 300 ngàn đồng và nói :

— Tôi biết con trai tôi và cô đang yêu nhau. Nhưng lúc nầy có một nhà giàu lắm đang muốn gả con gái họ cho con trai tôi. Vì vậy, tôi xin cô hãy thương tôi, cô hãy chấp nhận số tiền bồi thường nầy và tha cho tôi về với tôi, cho nó lấy vợ.

Cô gái nhảy trả lời :

— Thưa bà, không vì một lý do nào mà tôi lại làm cho bà buồn. Vì vậy, tôi xin bỏ số tiền chấp thuận số tiền nầy, để con trai bà được hạnh phúc...

Nói xong, cô gái nhảy lấy trong ngăn kéo ra một tập hình, và nói :

— Nhưng bà hãy nhìn các tấm hình nầy coi. (đây toàn là hình những chàng trai, mỗi chàng một vẻ) hình nào là hình con trai bà ?

### RÀNG YÊU NHAU

Anh chàng, có tới 10 con, mà một bữa kia, lại than thở với một anh bạn :

— Anh biết không ? Tôi rất khổ sở trong gia đình. Giữa vợ tôi và tôi khó mà yêu nhau quá...

Anh bạn nghe anh chàng than thở như vậy, mới nhìn 10 đứa con của anh và hỏi :

— Thế còn 10 đứa con nầy thì sao ?

— Ồ, thì đó là vì vợ chồng tôi đã ráng họp mặt với nhau tới 10 lần.. đề tìm giải pháp...

# hòa bình

THÁNG TƯ ÂL — THÁNG 05-1972

05 — 17

NGÀY : MẬU THÂN — THỨ TƯ



*Thư từ chi phiếu, ngân phiếu, bưu phiếu,... xin đề :* **Nhật báo Hòa Bình**

**Báo quán : 235** *Phạm Ngũ Lão* — **Saigon — Điện Thoại : 99.801**


## BÁC SĨ THƯỜNG TRỰC

(Thứ Tư 17-5-1972 từ 12g đến 14g30
(Buổi Tối 17-5-1972 từ 19g đến 7g sáng Thứ Năm

| | | | |
|---|---|---|---|
| B.S Dương quốc Bảo | 82 Đg | Lê văn Duyệt | SAIGON |
| — Đoàn đình Nam | 644 — | Phan thanh Giản | SAIGON |
| — Đinh bằng Hạnh | 53 — | Huỳnh thương Ninh | DAKAO |
| — Nguyễn sơ Đẳng | 455 — | Nguyễn Tri | CHOLON |
| — Phạm ngọc Giao | 241 — | Vĩnh Viễn | CHOLON |

## CHƯƠNG TRÌNH T.V.

□ THỨ TƯ 17-5-1972 □

| ● Đài Việt | ● Đài Mỹ |
|---|---|
| 18g00 Đài hiệu — Quốc kỳ | 16g00 News |
| Giới thiệu chương trình | 16g30 Nancy and |
| 18g05 Tin ngắn | The Professor |
| 18g10 Thiếu nhi Quê hương | 17g00 News |
| 18g50 Thể thao quốc đội | 17g05 Special Alternatives |
| 19g00 Thông cáo | 17g30 Special Suffer the |
| 19g05 Sức khỏe giống nòi | Little children |
| 20g00 Tin tức | 18g00 News |
| 20g30 Tin tức Cảnh Sát Quốc Gia | 18g30 Kitty Wells |
| 20g40 Hát bội : «Ngũ Long Trảm | and Johnny Wright |
| ban Đình Bảng Phi | 19g00 Evening News |
| 21g00 Bình luận | 19g30 Julia |
| 21g10 Hát bội (tiếp) | 20g00 The Funny side |
| 21g30 Điểm báo | 20g30 News Report |
| 21g40 Hát bội (tiếp) | 21g05 Naked city |
| 22g30 Tin chọn lọc | 22g00 Late News |
| 22g40 Thời sự quốc đội | 22g05 Bonanza (New Series) |
| 22g50 Hát bội (tiếp) | 22g30 News |
| Đài hiệu — Quốc kỳ | 23g00 Movie All the Young Men |

THẢM CẢNH Ở HIỆP ĐỨC QUẢNG TÍN

# 500 THƯỜNG DÂN VÔ TỘI BỊ TÀN SÁT TRÊN SÔNG CHANH

● ĐẠI ÚY VINH, QUẬN TRƯỞNG HIỆP ĐỨC TỰ SÁT

Hiệp Đức, một quận lỵ thuộc tỉnh Quảng Tín bị tập lực mạnh nhất trên lãnh thổ khu 12 Chiến thuật hồi 10 ngày Cộng quân bắt đầu mở cuộc tấn công vượt vĩ tuyến 17 xâm lăng miền Trung lãnh thổ miền Nam VN.

Sau khi Đồn cứ West và Bạch Mai đã đi tàn theo chiến thuật, lực lượng Cộng quân kéo về đánh quận Hiệp Đức. Sau 3 ngày quyết cố nhà Đại úy quận Trưởng Nguyễn văn Vinh cùng bộ chỉ huy của quận một lòng chống cự đến hơi thở cuối cùng. Sau khiến đợt tấn công như vũ bão công quân đã bị trong thương nơi chân. Sau đó vì biết không thể chống cự và không muốn lọt vào tay địch, Đại Úy Nguyễn văn Vinh đã dùng cơ 17,45 tự sát chết bên vòng hàng rào cổ thủ !

Trước đó Đại úy Quận trưởng quyết tử chối anh em binh sĩ dù ông thoát khỏi vòng lửa đạn. Như tên mất đầu binh sĩ dưới quyền ông vẫn đồng bào đã đi tản chiến thuật khỏi Hiệp Đức.

Trên đường độc đạo chạy về Quảng Tín Cộng sản đã dùng những quả mìn gài sẵn dưới dòng sông Chanh và đặt đại liên hai bờ sông nhà đạo để giết hại năm trăm đồng bào vô tội đang dắt nhau tản cư về tỉnh Quảng Tín, dòng sông Chanh đã nhuộm đỏ máu người xác trẻ con lênh bềnh trên mặt nước. Có những gia đình đã phải vất bỏ loa thiếu hồi nhưng vẫn không lay chuyển được ông đã sắt đắc của các chiến sĩ có thể quận Hiệp Đức, công quân bèn tập trung quân số quyết tiêu chiến quận, đợt xung phong đầu tiên, người anh cả của quận đã bị trong thương nơi chân. Sau đó vì biết không thể chống cự và không muốn lọt vào tay địch, Đại Úy Nguyễn văn Vinh đã dùng cơ 17,45 tự sát chết bên vòng hàng rào cổ thủ !

Trước đó Đại úy Quận trưởng quyết tử chối anh em binh sĩ dù ông thoát khỏi vòng lửa đạn. Như tên mất đầu binh sĩ dưới quyền ông vẫn đồng bào đã đi tản chiến thuật khỏi Hiệp Đức.

Trên đường độc đạo chạy về Quảng Tín Cộng sản đã dùng những quả mìn gài sẵn dưới dòng sông Chanh và đặt đại liên hai bờ sông nhà đạo để giết hại năm trăm đồng bào vô tội đang dắt nhau tản cư về tỉnh Quảng Tín, dòng sông Chanh đã nhuộm đỏ máu người xác trẻ con lênh bềnh trên mặt nước. Có những gia đình đã phải vất

HOÀNG HẢO ghi

con và đm chúng để thoát chạy khỏi những làn đạn mà Cộng quân đang bắn xối xả từ hai bên bờ sông !

Thâm cảnh vô cùng khốc liệt của trại tạm cư của đồng bào quận Hiệp

XEM TIẾP C TRANG 6

## Dân tỵ - nạn bị bỏ quên tại trại tạm cư Lái Thiêu

VĂN OÁNH

SAIGON (16-5 HB) Hồi 9g30 sáng thứ hai 15/5/72, phái đoàn Giáo sư Bác Hà Sài gòn 3 của ni 1 số giáo dân nhiệt tình đã đến xứ đã đi ủy lạo và cứu trợ nạn nhân chiến cuộc tại 2 trại tiếp cư Sancta Maria (Lái Thiêu) và Trại Tiếp cư Đồng Ba (Chi Lăng 2 Phú Nhuận).

Trong cuộc cứu trợ này, phái đoàn đã mang 400 kg quần áo và trên 300.000đ tiền mặt. Các phần vật và số tiền này do toàn thể giáo dân trong xứ đóng góp để giúp đỡ những đồng bào chiến nạn, thể hiện tình thân Bác ái với đồng nhân.

Với tặng phẩm trên, Phái đoàn chia thành hai toán đi thăm hỏi từng lều và trao tận tay đồng bào. Mỗi nhân danh được 100đ và mỗi gia đình được một số áo quần tương đối vừa vặn.

Theo sự đó hỏi chúng tôi được biết, mỗi đầu chính quyền có tiếp đã gần 14 ngày nay tương đối đầy đủ nhưng lều lán, chính quyền lo 1, thờ ơ và không tiếp tế đều đặn như

XEM TIẾP D TRANG 6

Vùng Trị Thiên sau bảy tuần lửa máu

## Dân chạy loạn quá nhiều chánh quyền lo không nổi

Phóng sự của LÊ HỒNG

Càng nhìn thấy, những thảm cảnh đau thương đó, sự phân nộ càng gia tăng đối với người dân chạy loạn Hộ ra đi không được một sự giúp đỡ nào của chính quyền khả dĩ làm bớt tin tưởng phần nào trong những ngày sống giữa cảnh mưa trút chiều đạt, bơ vơ bất vất giữa chợ đời tuân cạp nghĩa đồng nay.

200.000 dân Quảng Trị chạy loạn gần thăng trời này, sống tập trung trong các trại lính, các trường học với đủ mọi thiếu thốn, bệnh hoạn, nhưng thế rồi chính quyền chạy loạn Quảng Trị cũng mất dạng đâu mất,

Ngày đen người dân Q. Trị mong sao cập được cái gì chính Q. Trị mong ngày lại ngày chẳng thấy bóng dáng bụ đâu cả.

Dương như người ta có cảm tưởng rằng đã đã chạy, thì phải biết lo lấy thân, chứ chẳng ai có nhiệm vụ lo lắng cho cả.

Đã đành là thế, nhưng ít nhất những người có trách nhiệm trước sự sống của của 200.000 người dân Quảng Trị cũng phải ý thức được cái trách nhiệm nặng nề mà họ phải gánh chịu.

Tôi đã hỏi một lão chồng kiếm gần 300 người dân chạy từ Quảng Trị vào trường nam đ i trước sân và lê đường Lý và Hội đồng Thị xã Đà Nẵng.

Ông Nguyễn mạnh Hồe, tổng thư ký Hội đồng Thị xã Đà nẵng, một

XEM TIẾP E TRANG 6

QUÂN Y VIỆN PLEIKU SOS

## Thương binh nằm chờ di tản ở phi - trường

KIỀU MỸ DUYÊN ghi

Quân y viện Pleiku trên ngập bệnh nhân. Cầu không vận Pleiku Nha Trang lập tức được thành lập để đi tản thương binh binh sĩ quân y viện Nguyễn Huệ Nha Trang. Tất cả thương binh binh sĩ được đi tản về quân y viện Nguyễn Huệ. trừ thương binh binh thuộc binh chủng nhẩy dù thì được đi tản về bệnh viện Lê Vinh Sagon.

Nguyên anh em thương binhbinh chúng được xe cứu thương chở từ quân y viện ra phi trường để quay lay. Người thì nằm người thì đứng Mỗi lần thấy chiếc tàu nào trên vòm trời sắp đáp, mặt anh em thương binh sáng lên. Tôi đến thăm anh em lúc toàn đủ sửa soạn di chuyển, những người chết và những người mất tích được chác nhiều nhất.

Ngày 28.4.72 anh em thương binh đến mãi ở phi trường không có máy bay đi tản, đến tối thì được chở xe buýt không có cơm ăn. Những người bình nặng thì ăn cháo Ở bệnh viện Pleiku đã bị thương nặng hay ăn cháo cơm ăn cùngcần chịu đói.Ngoài chiến trận họ trở về đâu cũng một đặc các. các lực bộ đều có bao thiếu, muốn lãnh lương phải về đơn vị, mà đơn vị ở Pleiku. Bao thuộc lam sao liên lạc được.

Nếu đó tội cho binh viên không lo cho anh em thì thật tội nghiệp. y sĩ và y tá của quân y viện phải làm việc đầu tất mặt tối. chính họ, họ cũng nhịn đói để giải phóng đơn liên tiếp. Binh nhân ngồi nằm la liệt, từ trung phòng từ hành lang bệnh viện lấy lưba bội trong để tiếp thương binh. Y sĩ y tá bo phù như người bịnh Sức người có hạn. Tất cả ở đây bây giờ chỉ trông vào phi. cơ, phi cơ đi tản thương binh binh, đi tản gia đình binh sĩ và đi tản dân chúng.

Nhiều người tế xế xác đồng khi được tinh của quân đoàn 2, là phải đi tản gia đình của quân nhân rời khỏi Pleiku. Nhưng quân nhân sinh trường tại đây, họ vào lính và tình nguyện ở Pleiku, bây giờ vợ con họ, họ phải đi tản về Saigon, tiếu bạc không có, tháo nhân

XEM TIẾP B TRANG 6

## HIỆP SĨ MŨ BẠCH CUNG

HAY

*bộ mặt trái của «Đế Quốc» Mỹ*

Đặc biệt của HOÀ BÌNH

## 1963 : Cố vấn Nhu yêu cầu Mỹ rút bớt phân nửa số Cố vấn

— 39 —

Mặc dù số cố vấn quân sự Mỹ đã gia tăng từ năm 1961 và mặc dù ông cố vấn Nhu đã đám chính thức yêu cầu Mỹ rút một nửa số cố vấn vào giữa năm 1963. Số cố vấn Mỹ vẫn gia tăng một cách bất thường.

Từ đầu năm 1962, VNCH đã bắt lực không kiểm chế nổi số cố vấn Mỹ tại VNCH thực sự là bao nhiêu.

★ KALBER nói :

— Số cố vấn Mỹ tại VN vào lúc Sự (1963) đã lên tới 16.000 người. Vào đó gia tăng số vấn lên tới mức độ cao hơn nữa đã là vấn đề làm cho Bộ Ngoại Giao Mỹ và giới quân sự Mỹ tại Saigon chú rể sát sa. Đã Ludge và tướng Harkins đã đối chọi nhau một cách sống sượng.

Kalber ngừng lời. Tướng Paul Harkins một chứng nhân có thâm ý kiến.

Paul Harkins đã nhận xét về Đ.S Cabot Lodge như thế nay :

— Ông ta (tức Lodge) thích đặt vấn đề, thích tìm hiểu công chuyện rồi lại chính ông ta đặc đoán thực biện công chuyện thay ý riêng của ông ta.

Tướng Harkins phân nàn :

— Ông ta chả thèm tham khảo ý kiến với ngay cả bộ tham mưu của ông ta cũng chả thèm tham khảo ý kiến với bất cứ một nhân vật nào trong sự. Trong cuộc viếng thăm của tướng Taylor và Bộ trưởng Mac Namara vào cuối tháng 9 qua đầu tháng 10-1963 đối với tôi thật là rõ ràng chả biết gì khi hai vị này hỏi tôi nhà thì mười được Bộ Ngoại Giao am tường về mấy cuộc hành quân thì đã có 3, 4 đường giây điện thoại đuổi cho tôi... Tôi nói với họ là tôi chả có đường giây nào hết. Thực ra, họ đã không chỉ thị cho tôi qua ngã ông Đại sứ.

★ GHI CHÚ : Đầu tháng 10, Bộ trưởng M. Namara cùng với tướng Taylor bắt chân qua Saigon để điều nghiên tại chỗ về tình hình quân sự cũng như chính trị. Bộ trưởng Mc Namara trong cuộc viếng thăm này sau khi được IT Diệm tiếp kiến và hội họp với tướng Harkins đã

XEM TIẾP A TRANG 6

Những vinh nhục của ngày 1 tháng 11 năm 1963

## Tướng Đính cũng bất đồng ý kiến với Tướng Walt về chánh trị

(TIẾP THEO) Trần L. của tướng TÔN THẤT ĐÍNH

Tuy ông Lewis Walt không thích các cuộc đấu tranh của Phật giáo mà ông cho rằng thiếu sự tổ chức chính trị nên có thể đưa đến sự hỗn loạn như đã xảy ra.

Tôi thì không đồng tình hẳn với ông Walt về thiếu sự tổ chức chính trị mà xảy ra hỗn loạn. Tôi cũng không hoàn toàn đồng ý nói ông Walt cho rằng Phật giáo thiếu tổ chức chính trị, có thể nói rằng sự tổ chức Phật giáo chưa có khoa học như nhiều tổ chức tôn giáo trên thế giới hiện nay. Nhưng không ai đó mà có thể đưa đến sự hỗn loạn được.

Tôi đã từng nói với ông Walt rằng, từ năm 1953 Phật giáo ở Việt Nam đã đóng một vai trò quan trọng trong sinh hoạt chính trị tại Việt Nam Lực lượng Phật tử đã đóng góp rất nhiều cho quốc gia VN trên của bản quốc gia Dân Tộc và xây dựng Hòa Bình thật sự. Công vì sự đóng góp đó, cũng vì ý thức trách nhiệm đó mà Phật giáo bị các lực lượng phi dân tộc, muốn bắc đài chiến tranh hoặc chỉ vì lợi riêng tìm cách phân hóa hàng ngũ.

Trí cũ ở nhân mạnh cho Tướng Walt biết, sự phân hóa hàng ngũ Phật giáo chỉ làm suy yếu lực lượng chống Cộng ở miền Nam. Đúng hơn phép mạnh tức đàn tộc Phật giáo không giải quyết được gì. Phật giáo vẫn không bao giờ bị tiêu diệt đâu. Nhưng sự sai lầm chính sách này, như tôi đã từng đề cập đến là 1 sự sai lầm rất hại chỉ có lợi cho phía Cộng sản mà thôi, nếu tình sự lâu dài thì càng rõ ràng hơn.

Tướng Walt tuy nghĩ rằng vì thiếu tổ chức chính trị, dưa đến sự tranh đấu có phần hỗn loạn, tuy nhiên ông cũng đồng ý đồng sự đưa đến thì không thể nào giải quyết được vấn đề. Do đó ông chống lại bất cứ một cuộc đảo ngũ nào để gọi là đem lại sự ổn định tình thế hay nhằm tiêu diệt một lực lượng đấu chống.

Khi được thì trình bày cận kẽ về sự tiến hóa giải của tôi và cho tôi giở phát gay cấn nhất tôi vẫn không bỏ lơi trách nhiệm nặng. Tướng Walt liền bày tỏ sự tán đồng đến biết là cần tìm một sự hòa giải tích cực giữa các phe phái chính trị tôn giáo để có thể thành lập một khối Quốc gia thống nhất chống Cộng, vì hiểm họa Cộng sản mới là đáng kể. Chính vì thế mà T. Walt bày thuyết và tán trợ tôi 1 cách thật tinh kế hoạch đó định của tôi từ một thông qua, giúp đỡ tôi rất nhiều trên binhdiệnquân sự để mở các cuộc hành quân diệt Cộng đồng thời tạo được tình cảm giữa các cấp chỉ huy quân sự Việt Mỹ tại địa phương.

Đến đây, tôi nghĩ rằng. Tướng Walt thành thật. Tôi chắc như thế. Ông ta thành thật hậu thuẫn quan điểm của tôi khi ông thấy được sự thành công của tôi trong một thời gian quan. Cũng vì lẽ đó, ông đã hết sức ngạc nhiên vì tộ sự phân ứt khi thấy có cuộcđảo ngũ mà bắt ngờ xảy ra mà lại có cả người Mỹ nhúng tay vào. Ông cảng tỏ sự bất bình khi qua sự báo cáo tình hình và những diễn biến mới trong đó lực lượng đưa áp có Mỹ hàm gia liên quan các vị chỉ huy binh chính và quân sự đang giữ nắm nỗ lực chống Cộng mà ông đã tổng sát cánh.

(CÒN NỮA)

## Tố cáo kẻ bán chợ đen về E VN được thưởng

SAIGON 16-5— Vì chiến cuộc nên số người đi tản từ Đà nẵng, Huế Pleiku và Qui Nhơn đi Saigon bằng đường Hàng Không hiện giờ rất đông Sau một số bài báo chỉ trích việc làm tắc trách của nhân viên trạm bán vé tại vài địa phương, Công ty Hàng Không VN đã cải thiện tình nhiều để bảo vệ quyền lợi của khách hàng và thay tên của công ty Được biết Ban Giám Đốc Hàng Không VN đã ban hành nhiều biện pháp nhằm bài trừ nạn dầu cơ vé máy bay trong tình trạng hiện tại.

Người ra, Ban Giám Đốc HKVN vừa đã chỉ thị cho Nhân viên làm mọi thủ tục cần thiết để nghiêm trị tức khắc bất cứ nhânviên nào phạm tội, và hứa sẽ thưởng 50.000đ cho ai bắt được quả tang người bán vé máy bay với giá cao hơn giá niêm yết (TVC).

## TIN CẦN BIẾT

### 15-6 : Hạn chót nộp đơn xin hoãn động ích quân

SAIGON. 15-5(VTX) Các thanh phần thuộc hàng tuổi đôn quân nếu hội đồng điều kiện hoãn dịch vẫn lý do gia cả b ão đình trong luật Tổng Động Viên phải nạp hồ sơ xin hoãn dịch từ 14-5 đến hết ngày 15-6-72.

Thông cáo của Bộ Quốc Phòng như lại các thanh phần thuộc hàng tuổi đôn quân gồm cơm công dân sinh từ năm 1929 đến 1933 và thanh niên sanh năm 1955 được gọi nhập ngũ.

Tuy nhiên các thành phần nêu trên nếu hội đồng điều kiện hoãn dịch vẫn lý do gia cảnh ấn định trong luật Tổng động viên phải nộp hồ sơ và gửi đến phòng quản vụ Tòa Hành Chánh Đô Thành, Thị Xã nơi cư ngụ từ ngày 14-5-72 đến hết ngày 15-6-72.

Tuy theo tình trạng gia cảnh hồ sơ được thiết lập gồm những văn kiện cần thiết, hồ sơ nộp sau thời hạn kể trên sẽ không được cứu xét.

Mặt khác, đối với thành phần đã được cấp chứng chỉ tình trạng quân dịch hoãn hoặc tại Lobô gia cảnh, vẫn đối với các năm công dân sinh từ 1929 đến 1933 người đã được cấp CCTTQD hoãn hoặc tại hoãn gia cảnh và chuyên qua tuổi đôn quân đều phải nộp hồ sơ xin tái hoãn.

## VUI BUỒN VỚI BẠN ĐỌC

TIỂU LANG

### Nói chuyện với người dân cử

*Theo tin tức của nhà nước thì lúc 19 giờ 15 chiều nhật 14-5-1972, Hạ nghị viện đã biểu quyết và chấp thuận dự luật ủy quyền cho Tổng thống trong thời hạn 6 tháng. Dĩ nhiên, dự luật ấy cần phải được Thượng nghị viện biểu quyết nữa nhưng chắc chắn là luật ấy sẽ được thông qua. Người ta đã thấy một số Dân biểu hô nhau rằng «Làm gì bây giờ ?». Nếu các vị đã không hô nhau như vậy thì chúng tôi không dám nói chuyện với các vị ấy, dầu chỉ là được nói ở trên tờ giấy bản vô tri vô giác*

*Trước đây, khi chúng tôi cầm lá phiếu để lựa Dân biểu và Nghị sĩ, chúng tôi đã nghĩ rằng đó là một cách ủy quyền cho những người sẽ đại diện chúng tôi trong tòa nhà Lập pháp. Nói rõ hơn nữa thì chúng tôi đã «Khoán trắng» cho các vị dân cử. Khoán trắng trong niềm tin tưởng rằng quý vị sẽ không phản bội cử tri.*

*Kể từ thời Đệ nhất Cộng hòa đến nay, người cử tri ở miền Nam đã được mời đúng là phiếu của mình nhiều lần. Sau mỗi lần dùng lá phiếu thì người cử tri lại thấy buồn như một chất. Buồn vì thấy các điệp khúc được các ông cử viên đưa dân cho cử tri nghe lại. Buồn vì thấy lúc nào hai chữ dân chủ cũng được phong thần. Buồn vì thấy đó là những luật chơi của cánh bẹc mệnh danh dân chủ.*

*Trước khi đắc cử, các vị ứng cử viên thường tiếp xúc sâu rộng với nhiều giới cử tri để tranh đấu cử, bốn bức tường của tòa nhà Lập Pháp đây quá nên đã cản bước chân khiến cho các vị dân cử ít có cơ hội tại ngũ với các giới cử tri. Bốn bức tường ấy đã làm cho một số các vị dân cử bộ ngũ không biết làm gì.*

*Người cử tri vui mừng khi nghe quý đã vị ấy ủy quyền cho Hạ Pháp. Dây là cơ hội để các vị ấy tìm hiểu đời sống thực của người dân. Các vị ấy thì hiểu được những khó khăn thiết thực của người dân khi không cần nhu cầu tranh cử, khi tối tuyên bố của mỗi vị dân cử không cần nhằm mục đích quảng cáo nữa.*

*Mong rằng sự thực ra thì người cử tri chấp nhận cảnh bạc dân chủ và từ lâu cho nên không cần lý vọng nhiều ở các vị dân cử nữa. Họ mong các vị ấy nhìn thấy tận mắt các nỗi vui ít buồn nhiều của họ. Làm được việc ấy thì dân đã kính phục và sẵn bài quyết vị lắm rồi.*

*Gần 200 vị dân cử là một con số đáng kể những con số ấy còn nhỏ so với tổng số cử tri của miền Nam. Tòa nhà Lập Pháp của gần 200 vị dân cử lớn và uy nghi thật nhưng chưa lớn, chưa bao là bằng những thiết thực, những chịu đựng và những đau thương của người dân miền Nam.*

## TRƯỚC THỜI CUỘC

TRẦN VŨ

### Vấn đề lãnh đạo của phía bên này

*Tất cả dân sự Việt Nam nói lẽ chỉ còn vấn vẹn hai chữ «lãnh đạo» (leaders ship).*

*Quả thân và qua, khi có tin Bộ Tư lệnh Cộng quân đã sắt Sự đoàn trưởng Sư đoàn 9 Cộng Sản ở Bình Long, chỉ vì, viên trưởng này đã thất bại trong việc đánh chiếm An Lộc. Đã đốc Monre Tổng Tham mưu Trưởng Quân lực Mỹ hân hoan phê bình : «Đối phương cũng có vấn đề lãnh đạo đó như phía bên này».*

*Sự hân hoan của vị Đô đốc Mỹ có vẻ như một niềm an ủi, do đó nó đã vi bình trong bậc lãnh đạo đó của phía bên này.*

*Người ta không quên là sau khi Quảng Trị thất thủ, Tổng thống Thiệu đã cách chức hai Tư lệnh Quân đoàn I và II, đồng thời đặt tướng Giai trong vòng điều tra.*

*Những biện pháp quyết liệt đó cho thấy vấn đề lãnh đạo của phía bên nầy có nhiều điểm khiếm khuyết.*

*Vì mỗi trong những bậc lãnh đạo của lãnh đạo là sự lựa chọn người. Chọn người không đúng, đặt người không nhâm chỗ, đó là tôi làm cho lãnh đạo.*

*Trong tình thế hiện nay, người phải nhận lãnh là V.N.C.H có đủ mọi yếu tố cần thiết để chống lại cuộc tấn công của Cộng quân.*

*Muốn chiến thắng trong một trận chiến người ta cần có những yếu tố nên ?*

*Trước hết là lòng dân. Dân chúng miền Nam không muốn sống dưới chế độ Cộng Sản. Họ cũng không tán thành chủ trương vô lực để giải lấy quyền cai trị họ, bắt nô tức đau đớn.*

*Lòng dân hiện nay là cơ hội thuận tiện nhất để nhà nước quyền miền Nam đặt lại nước tan cộng của Bắc Việt việc.*

*Nhưc cao thấp hơn là quân lực. Quân lực miền Nam nay đã có trên 1 triệu người đã vô trang. Đó là con số khăng khái. Số ấy nếu cần, số nhân lực vẫn không thiếu.*

*Và vũ khí ra sao ? Hoa Kỳ đã cung cấp và còn cung cấp nữa. Nếu Bắc Việt xâm lăng miền Nam vào khi hiện đại thì VNCH cũng được Mỹ cung cấp và khi tối tân.*

*Mỹ không có quân bộ chiến nhưng trên thực tế Mỹ vẫn tham chiến với sự hiện diện của 50 triệu binh. Mỹ đã cung cấp 500.000 binh sĩ trên Đệ Thất Hạm Đội và trên 1000 phi cơ đủ loại.*

*Vậy chỉ còn thiếu một lãnh đạo giỏi để chiến thắng mà thôi.*

*Về phương ngày chúng nhận thức vấn đề Hạ nghị viện biểu quyết dự luật trao các quyền cho Tổng Thống trong 6 tháng. Rồi đây Thượng viện sẽ thảo luận và nếu viện trên bác bỏ, cả hai viện sẽ họp để quyết định. Người ta có thể dự liệu là phe thân Hành Pháp sẽ thắng.*

*Như vậy Tổng thống thiếu lãnh đạo được nữa. Ông có đủ quyền hạn rộng rãi để lãnh đạo. Ông lại có đủ ưu thế để cầm lái tư cuộc tấn công xâm lăng của Cộng Sản Bắc Việt.*

*Trách nhiệm đó đôn tất cả vào một người, với quyền hạn rộng rãi của Hành pháp lẫn Lập pháp. Đó là trách nhiệm thực lịch vô cùng.*

## TIN LẠ THẾ GIỚI

### Một con kết dạy bịnh nhân nói

NEWARK 14-5 (UPI).— Một phát ngôn viên bịnh viện Baldertson Hôm Chủ nhật cho biết một con kết tại một bịnh viện đang dạy các bịnh nhân nói chuyện.

Y tá trưởng của bịnh viện Balderton đã đặc tên cho con kết này là Peter cho biết tại bịnh viện này có khoảng 40 người đang được điều trị một bịnh nhân kích khiến họ không thể nói được.

Từ 18 tháng trước, mỗi ngày Peter nói lên vài câu mỗi một trong những bịnh nhân đã bắt đầu nói đúng trăng chữ một.

Hiện nay Peter đang giúp các bịnh nhân khác nói chuyện.

## TIN KHẮP NƠI

### Nhật Báo Mới

Chúng tôi được tin Nhật báo Đại Dân Tộc sẽ ra mắt độc giả chiều Thứ Năm 18-5-1972 sắp tới, với tờ nhật phiên tập gồm, Võ Long Triều, Trần Văn Tuyển, Ly Chánh Trung, Hồ Ngọc Nhuận, Nguyễn Ngọc Lan, Lý Quí Chung, Nguyễn Hữu Chung, Kiều Mộng Thu, Hoàng Minh Huy, Cung Văn, Tư Trợ Bảo...

Xin trân trọng giới thiệu Nhật Báo Đại Dân Tộc cùng quí độc giả và chân thành cầu chúc đồng nghiệp mạnh tiến trên đường ngôn luận.

HÒA BÌNH

### Quân nhân bị cướp chém rụng cánh tay

SAIGON.— Lúc 9 giờ 14-5, một vụ cướp xe công tác bọc xảy ra tại góc đường Hồng Bàng và Lý thánh Nguyên. Vào lúc Nhân viên và anh Nguyễn văn Thơm 21 tuổi, quân nhân BBQ (ngụ tại hẻm 140 đường Lực Tỉnh).

Anh Thơm cho biết vừa đi đến góc đường nói trên, bị hai tên cướp cho nhau trên xe Honda chạy kẻ sát đ gửi đồng hồ đeo tay. Anh toan chống cự liền bị hai cướp đùng dao chém rụng cánh tay mặt. Nạn nhân liền được cho vào Tổng viện Cộng Hòa điều trị.

### Lao công đào binh giả quân cảnh

GIA ĐỊNH.— Tuy 13.5, cơ quan an ninh Thủ Đức có chặn xét người đi đường tại xa lộ, trông thấy 1 thanh niên mặc sắc phục quân cảnh mang con trung ci quân cảnh có vẻ khả nghi.

Trong lúc chặn xét thanh niên này bỗ chạy bị Cảnh sát bao vây bắt được. Đưa về bốt mới cước điều tra được biết tên Nguyễn văn Mới 27 tuổi ngụ Thủ Đức. Mới hayla lao công đàobinh trốn về nhà mặc quân phục tôi mua phủ hiệu Quân cảnh đeo vào để cho lính khỏi xét giấy tờ. Cậu Mới bị lập biên bản giải tòa.

### Người làm công ăm 200.000 đồng.

GIA ĐỊNH— Ông Lê văn Th, ngụ tại ấp Bắc Ái 4 xã Bình Hòa có thưa bà Lâm thị Ch. 45 tuổi làm công việc nhà. Vào lúm hồn tháng, hồm 13-5, thừa lúc ông Th, đi vắng ở nhà bà Ch. cạy tủ lấy số bạc 170,000đ và 1 sợi giây chuyền có nhận hột xoàn trị giá 60.000 đồng rồi bỏ chạ đi mất. Ông Th. đã vô đơn tố cáo nhà chức trách mở cuộc điều tra đã bắt được bà Ch. Nội vụ của trong vòng điều tra của nhà chức trách.

### Chích một lúc 18 chai nước biển

SAIGON.— (16-5) Trưa ngày 14-5, nhân viên CS gác tại bịnh viện Grall, thấy một thiếu phụ đi từ trong bịnh viện ra xách một giỏ có vẻ nặng nề. Sanh nghi cảnh sát mở ra coi, thì bắt gặp 18 chai nước biển và 16 ống chuyền nước biển, đưa về bốt được biết tên Trần thị Bạch Tuyết 35t nhà ở đường Minh Phụng. Bà nầy cho biết 18 chai nước biển của người bạn là nữ y tá tên Nguyễn thị Khâm 49t làm việc ở Phòng Hồi Sinh cho, CS bắt bà Khâm đưa về bốt, bà nầy thú nhận đã chích 18 chai nước biển cho bạn. Dự luận cho hay thì bà Khâm đã thôi nước biển nầy để bán ra ngoài. Chiều 15.5cả ai bị giải Tòa.

### 3 người bị bắt vì Luật Giang Hồ

SAIGON.— Hồi 3 giờ chiều 14-5, có một tốp thanh niên lạ mặt tập hợp tại đường Đề-nh thị Điểm Lý Thường Kiệt để vô đường vào hẻm phẩu của Không Quân bắn lão nhau. Nhân viên cảnh sát được tin cấp bao tức tốc đến nơi can thiệp, bắt giữ được 3 người đưa về bốt điều tra và tịch thu được 1 khẩu súng.

Bạ người bị bắt cho biết tên là Thạch van T. lớt (ngụ tại hẻm 575 Lê văn Duyệt) Ngô hoàng Kh. 20t (ngụ tại đường Tô hiến Thành) và Đầu thanh Nh. 22t (ngụ tại đường Lê văn Duyệt)đều là học sinh. Theo người ta cho biết, nguyên nhân gây nên vụ đâu đã chỉ vì sinh michuhau trước đó mà thôi.

### Ông Cò Gia Định đi dầu

SAIGON (16-5).— Đã mất thông nay tại Tổng Đông Ba gần nhà thờ bà Chiêu, một bọn du đãng đầu binh xuất hiện tự tập tại hẻm 277 cướp tiền bạc từ tăng của khách đi đường; bọn nay chân những nam nữ học sinh bắt nạp tiền mãi lộ,nhiều em học sinh đã bị bọn nầy lấy hết tiền mua sách vở. Đồng bào cho biết cảm đầu bọn du đãng là tên Kính chm đầu bim đen nếu ai tỏ cho thì chém chết! Đồng bào nói đây mong ông Cò Gia Định ta tay một phen để dân lương thiện được nhờ.

### Ngày 16-5 những năm xưa

HOA THỊNH ĐỐN 16-5 (AP).— Hôm nay là ngày thứ Ba 16 tháng Năm, ngày 137 của năm 1972, và còn 229 ngày nữa trong năm.

Sau đây là những biến cố quan trọng của lịch sử trong ngày nay :

1971 :— Hoa Kỳ cho biết sẵn sàng khởi sự thảo luận về các vụ rắc quân sự phương tại Âu Châu.

1970 :— Joaquin Balaguer được tái cử Tổng thống của Cộng Hòa Dominicque cho một nhiệm kỳ 4 năm.

1963 :— Các chiến thuyền giữa Ấn Độ và Pháp nổ súng cách mạng lan rộ.

1962 : — TQLC Hoa Kỳ bắt đầu đến Thái Lan để giúp bảo vệ nước này chống sự hăm dọa của Cộng sản tại lân bang Ai Lao.

1960 :— Các lãnh tụ Nga Sô, Anh Quốc, Hoa Kỳ và Pháp mở hội nghị thượng đỉnh tại Ba Lê.

1935 : — Nga Sô vô Tiệp Khắc kỳ kết thân cực tương tư.

1932 : — Thủ tướng Nhật Bản Tsuyoshi Inukai bị ám sát tại Tokyo.

1929 : — Thượng Viện Hy Lạp, được bãi bỏ hồi năm 1862 được tái lập.

1877 : Lê Ma Ni khởi xự cuộc giao chiến chống lại Thổ Nhĩ Kỳ.

1804 : Napoleon Bonaparte được suy tôn làm hoàng đế của nước Pháp.

1797 : Hiến pháp Venise được loan bao.

1777 : Marie Antoinet e lâm lê thành hôn với Quốc vương Louis XVI.

1568 : Hoàng hậu Marie của Tô Cách Lan đã tị nạn tại Anh quốc.

**Hôm 16 tháng Năm cũng là sinh nhật của**

— Maria G Agassi, nhà toàn học Y (1715-1799)

— Henry Fonda nam tài tử Hoa kỳ (1905...)

**Tư tưởng trong ngày**

*«Những người nói nhiều là những người làm ít» Benlamin Franklin, chánh khách Hoa Kỳ (1706-1790).*

## THỊ TRƯỜNG VÀNG VÀ ĐỐ LA HÔM NAY

| | GIÁ CHÁNH THỨC MUA VÀO | GIÁ CHÁNH THỨC BÁN RA | GIÁ TỰ DO | GIÁ HÔM QUA |
|---|---|---|---|---|
| Vàng 18 24 kara 1 lượng | 25,500 đồng | 26,100 đồng | 27,000 đồng | 27,000 đồng |
| Vàng tây 18 kara 1 lượng | 22,800 đồng | 23,400 đồng | 22,800 đồng | 22,600 đồng |
| Đô la xanh giấy 10 đồng (1 MK) | 118—275—420 | 118—275—420 | 420 | 420 |
| Đô la xanh giấy 100 đồng (1 MK) | — | — | 432 | 420 |
| Đô la đỏ (MPC) (1 MK) | — | — | 385 | 385 |

# PHIM «YÊU» : MỘT THÀNH CÔNG HAY THẤT BẠI CỦA NHÓM PHIM NGHỆ THUẬT ?

## Bạch Tuyết TRẢ LỜI BẠN ĐỌC

— Em Đ.T.T Mai, Cách Mạng Bảo Lộc.

Chị nhớ là thư nào của em gửi cho chị, chị đều trả lời ngay cho em cả mà. Sao lạ vậy chị không nhớ em không đọc được. Có lẽ thư trả lời cho em gặp ngày ngày bão bị tịch thâu cũng nên. Thời xin lỗi em vậy. Đọc xong thư em chị có cảm tưởng là em chỉ đã lớn rồi đừng phải lo lắng cho em! Chị cũng qua thời kỳ hiếu tại của em. Phải khéo lắm mới vượt được yên ả em. Người ta vì gái là Hoa tra ở Bưôm. Bướm tìm hoa là lẽ tự nhiên, ta không nên trách ai cả mà phải khéo giữ mình. Trước tiên chị khuyên em hãy xét lại ở nhà ở chỉ nhà nhật của chính em, từ cách ăn, từ lối nói đến tưởng đi cách nghĩ. Những cớ chỉ nào không khéo nên sửa ngay để tránh chuỗ y bê bạn người. Bướm thơ hoa vì hoa khoe sắc em không muốn người ta thèo mình thì phải cho đầu đừng làm ai ý đến mình. Em phải thực sự xem mọi sự chỉ ở của nhiều người như không có là em học được. Khi nào bọ sẽ sáng ở thích thì em mạnh dạn gai ngang. Không có ai thương đon phương mà phải khổ đến chết cả. Đừng lo lắng mà gánh hậu quả tại bạn cho mình đó. Phải thương mình trước đã.

— Em Trần Ngọc Quân KBC 4759

Chị thấy viết đừng xem song thư của Cậu là mất trong muôn ngàn người cái cốc ở lớn tuổi của cậu. Sự nông nổi của cậu thì ai lại không mặt lần kém tính chất tốt lành lấy bao quá thua thiệt với đời. Nhưng mọi việc trên đời đều không thể bắt đi, bắt định được. Hiện tại mình không may mắn thua thiệt nhưng nếu cố cố chí quyết tâm tự trau dồi học hỏi thì công có ngày mình sẽ thành công Đời còn dài thì hy vọng của nhiều. Cậu không bỏ bi quan và mặc cảm nhé! Chỉ cũng biết đã khuất ẩn trên thì cho nói gì đến học. Nhưng chị tin đối với mọi người có ý chí mạnh kiên nhẫn cao và một quyết tâm sắt đá thì cũng có thể học được bằng mọi cách. Trong đơn vị thiếu gì người học giỏi hơn cậu. Giờ nghỉ cậu có thể học ở các bạn cậu. Nếu được đối vì thành thị thì phi tiện hơn nhiều. Nghĩa là lúc nào cậu cũng chỉ biết học mà thôi. Tin rằng không lâu, cậu sẽ trở nên người học rộng biết biết nhiều. Chị chỗ ý kiến cậu để xác nhận cậu lắm em tính thân đó.

## TÌM BẠN TÂM GIAO

217) Ngọc Tuấn : thăng con trai vui lên tuổi 20 hiện tại không mang một hoài bão gì với kiếp tha phương nghèo là hành trang trong cuộc sống chỉ mong sức được những cảnh thư từ xa hay vẽ đề làm kỷ niệm với nữ nhi nhỏ nhẹ, yêu thích CTN. Đặng Hội, Huế

T/r Ngọc tuổi 45/47 Nguyễn Bá Thăng Bảy Hiền

213 Hậu lớn lớp 9 Phổ Thông lớp 4 London School hiện là HĐVN, Muốn làm quen với I anh gồ phương tiện di chuyển để làm tài sẽ trong nối vui hàng ngày

T/r 372/18C/1A vào Đuyệt Saigon

214) Linh Thị, người con gái con tà ở tuổi 18 hiện tại thăng

## BƯỚM HỒNG

Truyện của TẠ QUANG KHÔI

— 74 —

### CHƯƠNG 10

Đại tá Tự thấy hắn duỗi thẳng tay ra thì vội vàng ném súng xuống đất, nói lớn.

— Mày thắng rồi !

Hắn bèn quay người nói súng về phía ông, cười nhạt.

— Bây giờ ba má ra khỏi đây ngay. Tôi cho một phút để rút lui.

Hồng Bảo tuyệt vọng đến cùng cực, ôm mặt khóc rống lên. Hắn lạnh lùng nói tiếp.

— Ba phải để khẩu súng đó lại cho tôi.

Nguyệt Anh nói với nó :

— Anh Phước, anh muốn gì tôi cũng bằng lòng hết, nhưng anh phải cất súng đi đã.

Vừa nói năng vừa bước lại gần hắn. Không thèm nhìn nàng, hắn đưa tay gạt nàng ra, gắt khẽ :

— Đàn bà đừng có xía vô chuyện này. Ra chỗ khác chơi đi.

Nàng tức giận :

— Anh khinh tôi quá nhỉ.

Hắn không để ý tới lời nàng, dòng dạc ra lệnh cho đại tá Tự :

— Ra ngay ! Hết một phút rồi.

Đại tá Tự nắm tay vợ, nghiến răng nói :

— Hãy tạm chịu thua nó đã. Anh không ngờ nó lại mất dạy như vầy.

Hai người lùi thủi bước ra cửa. Hắn cười đắc ý, hạ súng xuống, nói với Nguyệt Anh :

— Anh đưa cưng đi ngay. Chúng mình sẽ hưởng lại tuần trăng mật.

Nàng quay ngoắt đi, đáp xẵng :

— Không đi đâu hết !

— Giỡn hoài ! Cưng không đi cũng không được với anh.

Hắn cúi xuống nhặt khẩu súng của đại tá Tự, ngầm nghía một cách thích chí. Nhưng ngay lúc đó, chợt có tiếng quát :

— Giơ tay lên !

Hắn và Nguyệt Anh cùng giật mình quay nhìn ra. Một viên sĩ quan cảnh sát đã xuất hiện ở ngưỡng cửa từ lúc nào.

— Ném súng xuống đất !

Ông ta vừa dứt lời thì một tiếng nổ vang lên ngay, vật ông ta ngã xuống, dãy dụa. Nguyệt Anh hoảng kinh muốn chạy trốn. Nhưng lúc bấy giờ hai chân nàng bủn rủn, run rẩy, không sao cất bước nổi. Trong khi đó, hắn rất bình tĩnh, bảo !

— Thôi, mình đi luôn đi.

Nàng vẫn đứng yên một chỗ, không sao nhúc nhích được. Hắn dâm cáu :

— Lẹ lên ! Chúng nó đến đông rồi kia.

Nàng líu lưỡi đáp :

— Không .. Không...

CÒN NỮA

## CÁNH BÈO VÃNG Y

● LE XUYEN

Q278Q

### CHƯƠNG IV

Bây gay gắt.

— Tui nói chuyện nầy không phải là chuyện giỡn chơi ! Và tui không muốn ai nói giỡn chơi về Kim Thoa hết. Đã đụng nhau mấy lần rồi...

— Tại tao thấy mầy làm ra vẻ quan trọng quá nên tao phải kiếm cách nói giỡn cho nó...

— Chuyện quan trọng mà giỡn !

Ông Năm làm lành.

— Chớ mầy tính làm hôn thơ hôn thú với cô đề làm chi ? Từ trước tới nay mầy kỳ chuyện giấy tờ lắm mà ?

— Cái nầy khác... làm hôn thơ hôn thú đây không phải để cho tui, mà để cho Kim Thoa tui muốn sau nầy. tui có rủi ro bề gì thì Kim Thoa có sẵn hôn thơ hôn thú đó Kim Thoa lãnh được số tiền tử.

Ông Năm trố mắt.

— Tiền tử ?

— Coi, bộ ba lầm sao ? cái đó kể như ăn chắc mà ! Tụi tui được đờ ở chỗ đó chứ như anh thì anh chết. thây kệ anh chớ ! Bởi vậy nếu tui có đi luôn thì tự nhiên Kim Thoa có được một số tiền, lương của tui thì chẳng bao nhiêu thiệt nhưng tiền tử cũng khá khá. rồi tiền cấp dưỡng sau nầy nữa... Tui nghĩ ra cách làm hôn thú cho Kim Thoa hay lắm anh à. Đó cũng như là một cách tui để dành tiền gởi ở nhà băng cho Kim Thoa rút ra xài về sau. Cũng như cái vụ... con gà con vịt gì ấp trứng vàng, quý tiết kiệm gì đó của cái ngân hàng mà tui thấy đăng quảng cáo trên báo đó anh !

Ông Năm nhăn mặt, lắc đầu :

— Thằng sao nghĩ chuyện cầc cớ quá...

Bảy vênh mặt :

— Bộ không được vậy sao hả ? Ít ra tui cũng lo cho Kim Thoa được chuyện nầy. Mà lỡ khi khô gì, hà có hôn thú và hễ tui chết là người đa trả tiền tử. chắc ăn lắm mà anh ? Để anh hết còn chê tui tính chuyện bông lông bà la ? Bộ không được à ?

— Thì được, nhưng cô đâu có đòi hỏi cái gì đâu...

— Rồi sau nầy Kim Thoa có con...

— Tao nói là không có...

— Bộ anh sao mà anh nói là không có ?

— Tao biết mà ? Thì để nữa mầy hỏi cô coi.

— Hỏi thì cũng đã trễ rồi.

— Nhưng cô biết lo trước cho cô. mầy tốt số lắm nên mới gặp được cô, và lần sau đừng ỷ y là ai cũng như cô hết là có ngày mầy bị kẹt cứng đa.

— Được lắm chớ ! Mầy không có tiền bạc cho cô thì mầy... bỏ bằng cho cô theo điệu đó cũng được. Nhưng để mầy hỏi lại cô coi, rủi cô không chịu thì sao ? Cô cần tiền bạc thiệt nhưng có khi...

— Chê hả ?

— Bậy nà ! Có khi cô không muốn mầy làm vậy thì sao?

Bảy lừ mắt :

— Coi bộ anh cũng không tin tui về chuyện đó. Anh [illegible] cho xong vậy thôi. Hay anh nói đâu tui không có tiền tử ?

(CÒN NỮA)

## 5 GÃ ĐÀO NGŨ

TÔ-VÂN

190

Tiến gật đầu :

— Đích thị ông rồi đó. ông chịu chơi lắm. Mấy thằng này sướng lắm mà'..

Bỗng Đạo quay lại hỏi :

— Chú đã đi mua thứ gì cho Bố cháu chưa. Chết chú rồi, Bố cháu bảo cháu lúc nầy, cháu quên không bảo cho chú biết.

Tiến đáp :

— Tao đã đi mua trà tàu cho ông rồi mà...

— Không thứ kia kia ..

— Thuốc phiện hé ! Xong rồi, lát nữa tao lên lấy tiền đi mua chứ gì nữa mà mày dọa tao !

Từ bên ngoài đi vào mấy gã đàn Ông lực lưỡng, tuổi ngoài 30 thấy đám Minh, Tâm và Chung Sáng ngồi chung với Tiến và Đạo bèn cười nói :

— Vui quá hé !

Tiến ngoảnh ra reo lên .

— Chí Đen, Cảnh Điếc, vào đây chúng mày !

Đạo cười nói :

— Chú Chí, chú Cảnh, Bố cháu trên lầu đó !

Chí Đen cười nói :

— Lát nữa chú lên thăm Bố ! Đi ngang đây thấy Tiến Khán ngồi uống rượu đông quá.

Minh và Tâm đều đứng dậy chào rất lễ phép :

— Lạy chú ạ ! Hai chế hôm nay đi đâu lại lạc lên trên này !

Cảnh Điếc và Chí Đen nhìn Tâm và Minh rồi hỏi :

— Các cháu vừa về hả ?

Tâm đáp :

— Cháu vẫn ở trên này. đào ngũ rồi còn gì nữa ! Chỉ còn thằng Minh đi lính thôi !

Cảnh Điếc hỏi :

— Minh vừa về à cháu ?

— Dạ, thưa chú vâng !

Chú Tiến khẽ khà hỏi :

— Chúng mày uống gì ?

Chí Đen cười nói :

— Anh uống gì thì chúng em uống thứ đó ! Hôm nay, coi bộ Tiến có vẻ chịu chơi đó nghen !

Tiến cười nói :

— Bây giờ mày mới biết tao chịu chơi thì hơi muộn ! Chịu chơi một cây mà chơi chịu cũng một cây đó nghen !

Minh giới thiệu Cảnh Điếc và Chí Đen với Chung Sáng:

— Đây là chú Cảnh và chú Chí, em của Bố tao đó Chung à ! Còn đây là Chung Sáng, bạn của cháu, cai trị khu nầy đó thưa hai chú !

Chí Đen và Cảnh Điếc bắt tay Chung Sáng ! Cảnh Điếc nói :

— Nghe danh em lâu rồi. hôm nay mới gặp !

Chung Sáng cười nói :

— Cháu cũng biết hai chú mà...

— Hai Chú là em của Ba Minh, thỉnh thoảng đến thăm ông già nó !

Tiệc rượu thiệt linh đình ! Thằng Minh quay sang thằng Đạo khẽ nói :

—Không đủ tiền chung rồi đó Đạo em chạy lên lấu xin bố tiền cho anh đi...

Chí Đen nghe được lời thằng Minh nói bèn quay sang bảo thằng Minh :

— Yên chí lớn, hôm nay chú đãi anh Minh mà...

(CÒN NỮA)

## TRỨNG MẸ

TÚY-HỒNG

### PHẦN 4
### CHƯƠNG 6

Ông xã của tôi là người không bao giờ nói thật với tôi chuyện gì cả, không thay cho con được cái tả, không lột hộ vợ được mũi hành, ngày dọn nhà ông lấy xe ra đi từ sáng tối đến về nhà mới luôn... Lúc nào giỏi nghiêm sớm, ông mới chịu ở nhà đó...

Thủy gật :

— Chiến tranh lốm đốm cùng cả nước thế nầy có người dân ông ở nhà đớ sợ pháo kích.

Bích kêu :

— Pháo kích mà sợ ? Sao bà không sợ trời sập luôn đi ? Saigon nầy ra đường gặp bao nhiêu tai nạn xe cộ còn chưa sợ nữa là pháo kích. Nếu lỡ trứng thì coi như trời hù một cái yên chuyện.

Cân đi mới rượu một vòng hết mọi người rồi nói lớn

— Các bà ngồi vào một chỗ với vợ tôi cho vui.

Cân bắt ghế mời Sang và Tịnh ngồi bên Thủy, các bà cùng đặt những bàn tay có đeo hột xoàng lên đùi và mỗi người mỗi chuyện gây thành đám ồn nhỏ. Bà Thủy biết không ? Hôm kia thằng con tôi bỗng dưng làm một hồi ói mửa y như con bà vậy. phải chở vào nhà thương Hoàn Mỹ nằm hai ngày... Khiếp ! thấy trẻ con mửa sợ ngất đi được ! Bây giờ trời độc lắm, trẻ con cứ thượng thổ hạ tả hoài. Bà Sang nói con tôi hễ đau một cái là đưa vào nhà thương Cơ đốc ngay. Bà Bình bảo con tôi thì đưa vào Hoàn Mỹ. Bà Tuyết khen dưỡng đường Saint Paul. Bà Bích khuyên nên chở con tôi bệnh viện Sùng chính là chắc ăn hơn cả. Bà Tịnh chắc lưỡi bệnh viện Triều châu bây giờ bảo hạng nhất hơn Grall hơn Saint Paul.

Thủy cười :

— Tôi chở con vào nhà thương nhi đồng nên con chết Không còn kêu vào đâu được nữa !

Bích lắc đầu.

—Bệnh con bà có chở sang Mỹ cũng chết... Bà và tôi mỗi người bị một đứa con chết, Sự bất hạnh chưa lớn lắm đâu ? Bà coi người ta êm con chạy loạn, sáu đứa con còn có hai.

Thủy ngậm ngùi :

— Rồi cũng đến phiên mình chạy loạn như ai. Đàn bà Việt Nam có tội, ai cũng sẽ bồng con chạy loạn.

Bích cười :

— Tôi đẻ 4 thằng con trai, lớn lên bốn đứa đi lính bốn phương trời.

— Cân tới hòa bình rồi bà ơi ! Mười người chết bảy còn ba, chết hai còn một mới ra hòa bình...

Bích chậm chạp :

— Vậy thì tôi đâu còn đủ 4 đứa con để cho đi lính ? Và tôi cũng đâu còn đủ bốn đứa con để hưởng thụ hòa bình ?

(Còn Nữa)

## BẢN TANGO CUỐI CÙNG

LỆ-HẰNG

— 88 —

### CHƯƠNG 4

Mình cũng kỳ cứ mê người có vợ, dàn ông có vợ mới là dàn ông, còn thì là con trai, con trai hình như không có chất mạnh không có chất tinh.

Thành phố đầy gái đẹp những cô gái mặt đầy phấn, mắt kẻ đen xì môi đỏ như son. Những cô gái lạc lõng trong chiếc áo đắt tiền, chân ngắn thò dưới júp chối rực màu sắc, tay đeo thả ra, ngực trần hở hênh nửa kín nửa hở. Họ đi bên những người dàn ông mũi thẳt thẳng, da đỏ hồng và cao gấp đôi họ.

Nếu mình chịu như thế mình sẽ sắm được xe hơi mới mẹ đi chơi biển, mình sẽ xây nhà thật rộng anh Dũng một phòng, lũ nhỏ, một phòng học. một phòng chơi, nhà rộng hết cái nhau, mình sẽ gần mấy lạnh cho mẹ ngủ trưa đỡ phải quạt mỏi tay.

Tôi có tật xấu yêu chịu được nóng, trời hơi nực một tí tôi đã nhoài người, trời hơi nặng mỗ hôi tôi từng giòng xấu không chịu được. Người ta khen tôi dễ thương vì không đánh phấn, có ai hiểu cho rằng tôi có bệnh đổ mồ hôi như dũng sĩ đầu bò. Mỗi lần đi chơi với chàng, chàng lau mồ hôi hai bên tóc mai, tôi xấu hổ đỏ mặt, tôi vụng về trốn đôi mắt diều cợt của chàng.

Lưng ướt đẫm, tóc ướt đẫm tôi thành con bé xấu như ma. Tâm hai lần, tâm ba lần cũng đến thế thôi. Tôi khổ sở và tôi ghét tôi. Vậy mà chàng khen tôi đẹp, chàng bảo đã quen mùi mồ hôi của tôi nữa.

Tôi chớp mắt mà buồn, anh yêu ai ? Lan Chi hay em ? Anh có quen mùi mồ hôi của Lan Chi không ? Em thì em thương anh như thương cái lạnh, em ghét mùa hạ em yêu mùa Đông, mùa hạ nóng quá làm em gầy, áo bao nhiêu ướt bao nhiêu ta mồ hôi hết bấy nhiêu. Mai sao có tiền mình sẽ lên Đà Lạt sống và yêu thương nhau anh nhỉ ?

Lang thang rồi lại phải về nhà, nhìn gia đình mình tàn tạ trong thành phố đầy dấu vết Mỹ. Ngày nào tôi gặp bạn trai ngay trong nhà dưới mắt nhìn của mẹ. hàng xóm xầm xì nọ kia, giờ con gái đây trong xóm, sáng leo lên xe Mỹ chiều leo xuống xe Mỹ, hai thằng Mỹ khênh khênh đem lên xe. không ai buồn xầm xì. Quá rồi, quá trớn rồi thiên hạ hết nói.

Anh Dũng gọi :

— Trang ơi. có người hỏi em kia.

Tôi lắc tay cho khỏi nước thò mặtra là sửng người :

— Ủa thầy, sao thầy biết Trang về đây ?

Thịnh cười thật tươi :

— Thế mới tài chứ. Trang trường trốn tôi dễ lắm à ?

Tôi kéo ghế mời Thịnh.

— Trang có trốn anh bao giờ đâu tại về thình lình chưa kịp viết thư cho anh đấy chứ ? Mà sao anh biết nhà Trang hay quá vậy.

— Thế mới tài chứ. dùa đó, anh hỏi bà hiệu trưởng Đồng Khánh.

Tôi trốn mắt.

— Anh đến gặp chị Nhơn

— Tại sao không ? đồng nghiệp mà em.

Tôi ngồi nhìn Thịnh, chàng kể.

— Vũ ra Huế trường gặp em ai ngờ em về trong này, anh thất vọng quá giận ghê.

Tôi nhí nhảnh :

— Giận sao anh còn vào đây ?

Thịnh cười xòa.

— Giận nhưng vẫn nhớ, thấy mặt em hết ghét nổi rồi.

Tôi suýt.

— Coi chừng mẹ em ra đó.

(CÒN NỮA)

## TÌNH YÊU VÀ HẬN THÙ

NGUYỄN THANH CẦM

### 2

Câu chuyện vừa tới đây, thì có tiếng gọi ngoài cổng vọng vào, Anh nghe rõ tiếng Quân. Anh vội vàng đến giường khóa vụ lấy cẩn thận, rồi xin phép bà cụ và ông Tú ra đi. Tiếng chuông nhà thờ lúc ấy vừa điểm mười hai giờ. Anh xách va ly đến trước mặt mẹ quỳ xuống van xin, chào tạm biệt.

— Mẹ, hãy vui lòng để con ra đi được thanh thản. Cậu ! cậu ở nhà. Con đã quyết định.

Anh vùng dậy mạnh mẽ, xách va ly lao vế phía cổng như để dứt khoát một ý định như để tránh những lời la gào của mẹ. Trong khi đó, bà cụ không dám được sự xúc động, kêu thất thanh :

— Con ! Con ! Con hãy nhớ !...

Rồi bà gục xuống, lịm đi, chỉ còn rớt lại mấy lời thều thào như khó thoát khỏi cuống họng

— Con hãy nhớ ! Hôm nay là ngày giỗ của con...

Tiếng la gào của người mẹ như chỗi lên mạnh mẽ trong kỷ ức, trong tâm tưởng của người thương binh địch, khiến anh mở choàng mắt, ngồi nhổm dậy vì phản ứng tự nhiên. Anh ngơ ngác nhìn xung quanh. Vẫn chiếc poncho treo toòng teng. Vẫn chiếc lều vải cũ rích bao trùm trước mặt. Anh đã trở về thực tại. Miệng anh đắng ngắt như kẻ ngậm bồ hòn. Cô anh khó đến nỗi chỉ nói được vài riêng thều thào, khó khăn. Anh cố gượng kêu lên nhưng dường như cổ họng anh ngang họng. Anh lấy hết sức bình sinh, trong cái đau. nhức nhối xé da thịt.

— Khát quá ! Cho tôi ngụm nước !

Rồi anh ngất lịm đi. Một lát sau, anh lại choàng dạy. Mắt nhìn ngơ ngác, Anh thấy như đôi mắt cứng đơ. Lưỡi như mất hết cảm giác. Toàn thân anh tê cóng. Cơn tỉnh, cơn mê chập chờn làm cho tâm trí anh bàng hoàng. Anh cố gượng mở nhìn thằng lên đình lều như thói miên để được định thần trong giây lát. Nhưng sự cố gắng ấy chỉ đủ giúp anh kêu lên một tiếng- rất nhỏ và rất yếu.

— Khát quá ! Cho xin ngụm nước !

Tiếng kêu vừa dứt. Mắt anh lại nhắm nghiền. Hơi thở mạnh hơn. Nhưng lần này tiếng kêu đủ lìm cho Viên-ở bên kia phía Poncho.

— Nghe thấy. Viên vén góc pon cho lên, nhìn người thương binh địch rồi từ từ hạ xuống. Anh cất tiếng gọi.

— Ai ngoài ấy cho xin bi đông nước !

Một lát sau, một binh sĩ cầm bi đông. hối hả bước vào, chào.

— Dạ thưa nước đây.

Viên chỉ sang bên cạnh và dặn.

— Dấp nước vào khăn, rồi cho ông ta nhấp. Nhớ đừng cho uống. Chết đấy.

Người binh sĩ lách cạnh chiếc poncho, đến đầu người thương binh quỳ xuống, dấp nước vào khăn cho người thương binh nhấp. Thấy ẩm trên môi. người thương binh giương mắt thao láo, gượng cao đầu lên, ngoạm lấy chiếc khăn như muốn nhai nghiền ngấu rồi nói trong hơi thở phều phào,

— Cho tôi một ngụm,

— Không được ! Ông hãy nhấp chút một. Uống nguy hiểm lắm ! Đại úy tôi dặn thế,

Người thương binh vẫn nằm ngửa, đảo nhẹ mắt. sang phía phải nhìn anh binh sĩ. Miệng anh vẫn mấp máy nhấm từng chút nước. Chừng mười phút sau, đôi môi anh thôi cử động. Đôi mắt anh nhắm nghiền. Đôi tay vắt tréo trên ngực. Có lẽ nước đụ mất đã làm anh khỏe khoắn và thiếp đi. Người binh sĩ vẫn tiếp tục để chiếc khăn ướt trên môi anh cho nước thấm dần vào cổ họng...

CÒN NỮA

## VÌ SAO KHUYA CÔ ĐỘC

NGỌC LINH phóng tác

### CHƯƠNG XV

Bà tiếp :

— Ông nghĩ coi nó nói như vậy đó làm sao tôi không lo cho được ? Tôi thấy rồi đây nó sẽ hư hỏng ? Tôi nói như thế có đúng không ông ?

Quân rán cười tươi chàng lúng túng không biết phải trả lời như thế nào nhưng Bà như không cần chờ đợi chàng trả lời Bà quay qua Vân :

— Sao mấy bữa rày không thấy con nhỏ đó tới chơi. Vân à anh mấy có làm gì cho người ta giận không ?

Vân cố gắng bình tĩnh :

— Dạ cô ấy sẽ đến mẹ à

— Còn con Nhã đâu rồi ?

— Dạ về ngoại nhà

— Con nhỏ đó thiệt là...

Bỗng nhiên bà lặng thinh rồi như chợt nhớ ra điều gì Bà đơn đả

— Uả thôi vô nhà uống trà chỗ đứng ngoài sân hoài sao ?

Bà quay vô nhà :

— Anh ơi ! Nước sôi chưa con ?

Quân lặt đặt từ chối :

— Dạ thưa Bác con có chuyện gấp phải đi ngay. Chàng tiếp.

— Hôm nào có rảnh con sẽ đến thăm Bác ở lâu hơn. Vân cũng tiếp.

— Mẹ à con cũng phải đi làm bây giờ chiều con về sớm Để con đưa anh Quân đi một đoạn đường.

Rồi chàng nắm tay Quân kéo đi và thì thầm,

— Để tôi đưa anh ra cho nhỏ Mỉnh phải đi mang kéo mẹ tôi cằm anh ở lại Bà buồn lắm hễ có ai đến là cứ cằm cọng ở lại cho vui.

Quân leo lên phía sau xe rồi quay lại gật đầu chào Bà lão đứng dựa khung cửa cười tươi và dặn dò chúng có rảnh ghé lại nhà chơi.

Bà cũng dặn Vân đi làm về sớm và nhớ tìm Phi.

Vân mở máy cho xe chạy ra đường cái Hai người đều lặng thinh mỗi người như đang đeo đuổi những ý nghĩ riêng tư trong lòng Quân cảm thấy trong lòng buồn lâng lâng nhưng không hiểu tại sao mình buồn.

Chắc có lẽ chàng cảm thương hoàn cảnh của gia đình Vân : một Bà mẹ già cứ hi vọng ngóng trông tin đứa con không bao giờ trở lại.

Quân biết thêm được một vài điều quan trọng chàng hiểu Vân và cũng hiểu thêm Phi

Vân cứ lặng thinh lái xe ra chợ nhỏ tới nơi chàng ngừng xe và chỉ nói một câu gọn lẻn :

— Ông tìm Nhã đề đàng đến đây tối xin trở lại.

Quân bước xuống xe nhìn Vân lấp bấp :

— Tôi nghĩ rằng.

Chàng ngập ngừng. Chàng muốn nói với Vân rất nhiều nhưng không biết phải bắt đầu từ đâu Chàng chỉ đứng thừ người nhìn Vân.

Vân cũng nhìn Quân chàng nhìn thấy trong phút giây nỗ đôi mắt Vân dịu hiền làm sao rồi bỗng nhiên Quân cảm thấy mình khỏi cần phải nói gì thêm với Vân nữa.

Chàng đã thấy được tình cảm thân mật trong ánh mắt ấy Tình cảm đối địch giữa hai người đã biến mất đi tự hồi nào giờ đây họ đã thành bạn bè tri kỷ.

Quân nhìn Vân mỉm cười ..

— Chào Vân :

Đây là lần thứ nhứt giọng nói của chàng rất thân mật. đối với Vân Vân quay xe chàng nhìn theo phía sau lưng cho đến khi bóng Vân đã khuất mới chịu quay lại.

(CÒN NỮA)

◆ Tiểu Thuyết của KIM DUNG
Hàn Giang Nhạn Dịch Thuật

# LỘC ĐỈNH KÝ

CHƯƠNG 20

## Thoát Vòng Hoạn Nạn

### Mỏi đêm gieo xúc xắc mua vui.

Mộc Kiếm Bình nhỏ tuổi, đâu ác ngày thơ. Cảnh phải tăng người đói có bát thiên ái kết thành vợ chồng mới sinh con để cái, nên có nói vậy.

Phương Di vừa cười vừa giang tay ôm cô vào lòng nói :

— Tiểu sư muội ! Nếu vậy đêm nay sư muội cùng ý bái thiên địa kết thành chăng ?

Mộc Kiếm Bình đáp :

— Không được ! Trên hoàng đáo nay không có kiệu hoa. Tiểu muội thấy người ta lên cỗ đầu đội mũ xiêm áo màu đỏ hồng, đầu đội mũ phượng quan thật hành. Chúng ta đều không có những thứ ấy.

Tô Thuyền cười nói :

— Cái đó cũng không cần có thể chăm chước được. Chúng ta đi hái hoa về kết thành mũ hoa. Hoa quả có thể thay thế cho Phượng quan.

Vi Tiểu Bảo nghe các cô cười nói, trong lòng đã đồi hoài nghĩ tự hỏi :

— Cô một cô nữa là ai ? Chẳng lẽ lại là Mụ điên già ? Nếu là mụ thì bọn Quy Tân Thủ đã chết cả rồi mình rồi.

Bỗng nghe Mộc Kiếm Bình nói :

— Dù có bái thiên địa ở đây thì cũng để Phương sư tỷ bái trước.

Phương Di đáp :

— Không được ! Sư muội là quân chúa nương nương đi nhiên phải bái trước.

Mộc Kiếm Bình nói :

— Chúng ta đều là người vong quốc, cần kể gì đến chuyện quân chúa hay không quân chúa ?

Phương Di nói :

— Nếu thế thì Song nhi muội từ cùng ý bái Thiên địa trước. Muội tớ theo ý lão ngày, đã bao phen xuất sinh nhập tử, chịu vô bao ơn nhiều hơn hết mọi người.

Song nhi đỏ mặt lên đáp :

Tỷ tỷ còn nói nữa là tiểu muội bỏ đi.

Thị nói rồi liền ra cửa, nhưng bị Phương Di ôm chặt lấy.

Tô Thuyền nhìn Vi Tiểu Bảo cười bảo :

— Tiểu Bảo ! Đệ đệ muốn cùng ai bái đường trước thì nói đi ?

Vi Tiểu Bảo đáp :

— Việc bái thiên địa thống thăng rất vô tích. Ngày mai chúng ta trước hết lại an tăng sự phụ chu đáo.

Quần nữ nghe cả nói vậy đều lộ vẻ nghiêm trang. Không ngờ gã lại là người tôn sư trọng đạo như vậy.

Nhưng gã chưa quên tình chết nhà, nói tiếp :

— Cả bảy vị đều là những cô vợ thân ái của tôi bất tất phải bái trước sau, lớn nhỏ. Tớ nay trở đi cứ mỗi tối lại gieo xúc xắc để đánh cuộc hơn thua. Vị nào được thì đêm hôm ấy bầu bạn với ta.

Cả nói rồi lấy trong bọc ra hai viên xúc sắc cầm trong lòng bàn tay hà hơi vào thổi ra cho nó rơi xuống bàn xoay tít đi.

Công chúa bỗng nói :

— Người vương hầu lần hay sao ? Ai thua thì mới phải bầu bạn với người.

Vi Tiểu Bảo cười đáp :

— Đúng lắm ! Đúng lắm ? Cũng như sai quyền hành lệch. ai thua phải phạt một chung rượu.

Rồi gã hỏi !

— Ai muốn gieo trước đây ?....

Đêm hôm ấy trong cảm nhà hủ lậu trên hoang đảo xuân đình phơi phới. Mấy người gieo xúc xắc ai được ai thua, bất tất phải thuật kỹ cho rườm lời.

Từ đó trở đi trong Vi gia, quần nữ gieo xúc xắc thành lệ.

Vi Tiểu Bảo nguyên gieo xúc xắc cùng người đánh bạc bằng kim ngân tài bảo, trong lòng hồi hộp, mong được lo thua, nay ta những nguồn hồng thế khóc lả. Không ngờ sau đó đặt ra cuộc này để giam mình thành một vật để quân nhân đặt cược đánh vớt nhau. Cho chính gã lại chẳng thể gì trong sự gieo xúc xắc. Tuy gã được hưởng phúc ôn nhu, nhưng chẳng thấy khoái lạc nào vô cùng bao.

Việc đó thay đổi. Hoa nở có mùa, trăng thường tròn khuyết. Thế sự không chiều theo ý mãi mãi.

Hôm sau mặt trời lên cao ba sào, tám người mới tỉnh giấc.

Vi Tiểu Bảo đến quán nữ ra chôn tăng thì thấy cha Trần Cận Nam. Cả trăng mắm đất vùng vũ thấy sư phụ, trong lòng đau xót không nhịn được lại khóc rống lên.

Quần nữ đều qui xuống trước chân phụ mẫu sư tôn bái lễ.

Công chúa trong lòng không muốn bái bái, nghĩ thầm :

Hàng đường đường một vị công chúa nhà Đại Thanh, sao lại qui lạy một tên phản tặc ?

Nhưng trải qua bao ngày ở Vi Tiểu Bảo, nàng đã hiểu tỏ tuy mình là hàng cành vàng lá ngọc, nhưng trong con mắt gã lại là người kém nhất, vì vậy đeo không bằng A Khe, thân mật không bằng Song Nhi và công không bằng Tô Thuyền, cơ trí không không bằng Phương Di, thành thạo phác không bằng Mộc Kiếm Bình, ôn nhu vô tích không bằng Tô Thuyền.

Nàng ở nơi cung cấm càng khôn lớn, lại càng ngang ngược tàn nhẫn, tính khí nóng nảy hung hăng, nên Vi Tiểu Bảo coi nàng không thèm bằng những người kia.

Công chúa nghĩ lui nghĩ tới rồi tự nhủ :

— Ta mà không lay mặt lay thì e rằng Vi Tiểu Bảo coi ta bất thân thiết rồi lúc gã gieo xúc xắc sẽ đổ trò hỷ lòng qui thần để cho ta cược nhau công đại thắng ta ta phải bịu quanh suốt đời.

Nàng đánh khuất tất qui xuống, khấu thân trong bụng :

— Phân tặc bái ! Phân tặc ! Ta là Công chúa điện hạ lạy quanh một lạy Người không đủ phước khi để tiếu thụ, ở dưới ân cung e rằng con chịu nhiều điều cực khổ hơn.

Mọi người lạy xong đứng dậy. Phương Di đột nhiên la hoảng :

— Trời ơi ! Thuyền đâu rồi ?

Tô Thuyền nói :

— Phương tỷ ! Ta là Công chúa điện hạ lạy quanh một lạy Người không đủ phước khi để tiếu thụ, ở dưới ân cung e rằng con chịu nhiều điều cực khổ hơn.

Mọi người lạy xong đứng dậy. Phương Di đột nhiên la hoảng :

— Trời ơi ! Thuyền đâu rồi ?

# Luật rừng

*(TIẾP THEO TRANG 15)*

người đứng quanh đã cùng đến rớt nước mắt khi nói đến tình nghĩa giữa những người đang ở nơi yên ổn rồi những người phải chạy loạn Cộng sản.

Huế, Đà Nẵng Saigon đã thương quanh quẩn cho nhau. Hiện tượng đó nói lên những ý nghĩa các quý nhân của người Việt !

Tình nghĩa rượt thịt đó, càng làm cho Độc Sống thấy xót hổn với những kẻ chỉ biết có bản thân, biết vợ con, yêu nước bằng mồm, không biết thân cảnh của đồng bào, không nghĩ đến khả năng của chiến sĩ ! Những đứa đó đem ra chém cũng đáng lắm dù chúng ở địa vị nào.

# Khởi chiếu từ thứ Tư 17.5-72

Hãng COSUNAM FILMS long trọng trình chiếu cuốn phim chọn lọc tại hai rạp lớn có máy lạnh.

# CASINO - NGUYỄN VĂN HẢO

(Saigon)

Một phim của tài tử thương hạng đang được ưa chuộng : GIULIANO GEMMA và lần đầu tiên tài tử và dịch quyền anh : NINO BENVENUTI lên màn bạc với những cảnh đấm «quá tay» và những thế võ cực kỳ đẹp mắt, trong cuốn phim hoạt động như vũ bão.

MORTS ou VIFS

# NGHĨA ĐỆ HUYNH

— Thần tượng GIULIANO GEMMA còn có tên Mỹ MONTGOMERY WOOD, một lần nữa hiện ngang trong vai một tay súng giang hồ «bách phát xuyên tâm» !

— Màn bạc rung chuyển trong các trận tử chiến giữa bọn cướp (chuyên nghiệp) và ba tên cướp (tay mơ) thứ thiệt vận !

— Giữa những cuộc đọ súng nảy thở, những cuộc đấu sức tơi bời cho được lòng trong của chuyện cưỡi ngựa mắt.

— Anh hùng sượt mang lụy, huynh đệ sượt vong tình.Nhưng cuối cùng,NGHĨA ĐỆ HUYNH được thể hiện rõ rệt trên màng ảnh.

— NGHĨA ĐỆ HUYNH : Cuốn phim đặt đến tột đỉnh nghệ thuật. Thích hợp cho mọi khán giả.

Mầu EASTMANCOLOR ) nói tiếng Pháp, phụ đề Việt, Anh, Hoa

TIẾP THEO **A** TRANG 3

nhận thấy sự gia tăng viện trợ về quân cụ thế giới, đã trang bị, nhiều lượt mới là yếu tố cấp thiết nhất.

Vấn đề gia tăng cố vấn quân sự Mỹ tại VN lại được Bộ ngoại giao nhóm có văn đáp sự của Bạch Cung là tướng Taylor tên thường nhưng ngược lại Bộ trưởng Quốc phòng lại đó đây.

(2) Đại tướng Paul Harkins và Đô Cabot Lodge chia rẽ từ đầu tháng 9 chia rẽ vì ông Lodge bảo hiện một viện Ông Lodge được Phòng tuy viện quốc sự còn hơn cả Bộ Tư Lệnh Mac-V. Phó cũng là lý do sau nay, tướng Paul Harkins yêu cầu chính phủ Hoa Kỳ giải tán Phòng tùy viện quốc sự tại tòa DS Mỹ vì ông cho rằng phòng tùy viện qua mặt Mac-V và vô tích sự. Kết quả phòng tùy viện quân sự bị giải tán.

Sự chia rẽ bắt đầu giữa Lodge là Harkins cũng xảy ra khi cuộc đảo chánh 1-11-1963 thành công và ít lâu sau Paul Harkins «không chịu nổi» Lodge đã xin từ chức.

(CÒN NỮA)

TIẾP THEO **E** TRANG 3

thanh niên 29 tuổi, thích hoạt động đã bưng đầu chạy ra Đà Nẵng gặp các thanh thiếu niên nam nữ bỏ đồng quê, chạy xuống lo nơi an chốn ở cho đồng bào, nhưng e lắng cảm nơi nào để thích hợp vào nơi. Tôi cả các trung tâm người đông như kiu cả. chen chúc nhau đầy đường.

TIẾP THEO **B** TRANG 3

bọ hung ở Saigon cũng không có, I m sao nó không lo lắng !

Chúng tôi không biết chính phủ có kế hoạch ở-re sự đi tản cấy bầu giúp đỡ cho gia đình quân nhân của quân đoàn II về một nơi bình yên khác. Thì dụ nhà ở cơm ăn vv.. Đâu ba tay yếu chân mềm con cái lớp lang lớn lớn bé bé, phải lo đi tản chỉ mang theo quần áo và bánh trang thật nhẹ. Người chồng sẽ yên lòng chiến đấu, nếu họ biết vợ con họ có chỗ ăn chỗ ở cần thận. Không biết họ sẽ bỏ có kế hoạch nào giúp cho người dân miền cao nguyên ?

Trong khi đã vé máy bay lên gió hàng ngày hơn mua 10 ngàn đồng Piastre, Saigon, bao nhiêu ngày 12 ngàn, mà giá cho đen, phải mua vào khoảng 2 tuần trước nhỉ, đối được, phải là người quen mới mua được.

Bao lê cuộc chiến thật thê thảm

TIẾP THEO **C** TRANG 3

Đức đã được tập trung tại QuảngTrị, có những gia đình con vợ hiếu chồng con chồng thiếu vợ, con chồng vợ thiếu con, không một gia đình nào cha mẹ vợ, tại đây đồng bào đã kể lại với chúng tôi qua những lời lẽ cảm phẫn những đồng nước mắt của họ chúng bắt đầu chạy xuống vọn vọn 1000 người chạy loạn nhy về đây chỉ còn không đầy 500 người sống sót.

Có điều đặc biệt, không còn 1 trẻ nhỏ nào trong trại tạm cư !

TIẾP THEO **D** TRANG 3

trước, Vì thế, họ rất cần nơi sự giúp đỡ của các đoàn thể, hiệp hội tư nhân. Có những gia đình bỏ cả cơ nghiệp chạy thoát từ Bình Long. An Lộc về đây với hai bàn tay trắng cả những người mất người thân hoặc chạy lạc nên bơ vơ một thân một mình... có những gia đình thiếu thốn 3, 4 gia đình nấu chung 1 nồi, hết gia đình này sang lại chuyển đến gia đình khác hoặc trong mùa mưa, dầu lửa ít, cây cối thì không nên vấn đề ăn uống cần cơm rất cực nhọc, hoặc có những gia đình mới đến nơi hết chỗ, phải dập dều cảm lên tạm trú giữa những bãi ruộng, đất sình. Đã vậy họ không có một mảnh chiếu, 1 tấm màn, bao thì trời nóng như thiêu, lúc thì mưa lụt lội, ẩm thấp, muỗi, rắn nguy hiểm cho sức khỏe đồng bào như tê thấp, sốt rét, cảm lạnh, vì thế họ cần đến sự giúp đỡ thiết thực của đồng bào mọi giới như nồi niêu soong chảo, dầu hỏi để nấu ăn : các tủ trữ nước ăn, muối, gạo và nhất là gỗ cây để lót cho cao, nằm đỡ ẩm ướt.

Nhân tiện đây, chúng tôi xin đặt vấn đề với những người, có trách nhiệm tại trại tiếp cư Sancta Maria : vấn đề lương tâm và tăng phẩm cứu trợ.

Đến nơi, thấy quý vị rất nhiệt tâm hăng hái lên việc mau lẹ, Tình thân đồ chung tối xin ghi nhận và hoan hô hết mình. Tình thân đồ xin quý vị giữ mãi đừng để cho lợi lộc tăng phẩm lên ít.

Nhưng khi hỏi đến sổ sách để chúng tôi mượn bàn xem thì quý phẩm được đề đăng và công bình hơn thì quý vị có vẻ... phủ lính và khó để. Thì dụ : Quý vị cho chúng tôi biết là hiện có 479 gia đình cần và khoảng 72 gia đình mới với 2.800 người (con số nhỏ có nhưn sẵn phụ trách tiếp cứ nói nhưng không cho biết bằng tính bình đẳng bao tị ngao).

Chúng tôi biết vậy, thế mà xong cuộc cứu trợ, sau khi đã điền mọi nhà mọi lẽ (kể cả khu ngoại ô và những người chưa hợp thức hóa) chúng tôi đăng kết chỉ phân phát mới hết số 185.1000. tức có 1.815 người ij nạn mà thôi. Vậy sự sai biệt gần 1 000 người, quý vị nghĩ sao khi chúng tôi tính số tiền lời quý vị mà giao đã 280.000đ để nhờ quý vị phân phát cho đồng bào ? Vơ thiết chớ, phải không quý vị ?

Dân đã khổ vì giặc nhiều rồi, nay quí vị lại làm khổ họ lần nữa, tội lắm. Mong ông đầu Quận Lê Thiều ghé mắt cho đến tận nơi được nhờ tí.

Phải đoàn trở về Saigon đúng 14g cùng ngày (Văn Oanh).


## THUỐC MỚI

Rất hợp cho Công Tư Chức, Quân Nhân, Thương Gia, Học Sinh, trị Tê lời ra ngoài nhỉ sước vàng chảy máu lâu dại tiện, một phát mình mới, vừa trị bình trĩ, vừa đi lâm việc, khỏi cần nằm dưỡng bịnh. trị bình nóng gắt do sự gieo hoạp trường nhiễm, mọc ở dương vật, ở ẩm hộ, ở chung quanh hậu môn, mọi nhỏ nhỏ, có chăng, trị sạch hoàn toàn bịnh phong tình, quý vị nào đau phải bịnh trên đây, xin đừng ngần ngại, tự tiện đến phòng mạch tôi (ở trường hợp Thánh Mẫu) tại hẻm **419/34 Đường Lê Văn Duyệt Saigon Đ.T. 41967.** Đông Y Sĩ Trần Văn Hai nhiều năm kinh nghiệm, giúp quý vị đều được như ý.

**Math - Phys** PHẠM THÁI 343 Thành Thái Cholon

**2e. Tère. Term. C,D.**

Depuis 1963, le pourcentage de succès au Bacc a été toujours sup à 90% avec plusieurs mentions T.B. et B.

6 JUIN : Ouverture des cours de vacances


## Phương pháp mới nhất

1) Quý bà, quý cô xanh xao, gầy ốm, hoặc nhỏ nhắt, lành cảm, đau lưng kiệt sức, giả yếu chắc chắn bồi xuân 100%.

2) Sanh đẻ nhiều hai sức khoẻ, mau gù, ngược lại quý bà hiếm muộn, xin dùng phương pháp mới nhất của 2 Bác sĩ Nhật OGINO-KNAUSS sanh đẻ theo ý muốn, đây là phương pháp mới chắc hơn 1782 khác hẳn phương pháp cổ mới trói mới xưa. Phương pháp mới ! không cần tiêu hoàn sinh kỳ, không cần dùng thuốc. 1 phương pháp để dùng và chính xác 100%. Hỏi cụ QUYỀN 53 Đg Nam (Phan Thế Hiển cũ qua Cầu Chữ Y quen trái 50 thước) tiếp khách cả ngày luôn Chủ Nhật. Ở xa hỏi nhớ kèm tiền tem, nhớ cất bao nay.

## Nhiều Thư Của :

Các ông Đoàn văn Khâm 47B 120 Lê T. Tôn, giáo sư Viễn Chí 39 tuổi ngụ 99/32 Vinh Viễn Saigon Chấn nhơn Toàn 37t KBC 7495. Hỏi cụ QUYỀN 53 Đg Nam (Phan Thế Hiển cũ qua Cầu Chữ Y quen trái 50 thước) tiếp khách cả ngày luôn Chủ Nhật. Ở xa hỏi nhớ kèm tiền tem, nhớ cất bao nay.

## Thuốc Ghẻ Gala

— Trị bệnh ghẻ và bệnh chí chấy tóc).

— Chỉ cần bôi thuốc một lần

— Thuốc nước để dùng — Không đau rát

— Không nhàu. — Không bẩn áo, quần.

— Không có mùi hôi. Không mua OMI BYT/QCDP14-1.70)

## XI LƯU Ý

Bịnh phong tê thấp có thể chạy khắp nơi trong cơ thể, sinh biến chứng, chạy vào phổi : Nếm phổi, khạc ra máu, chạy vào thận : Đau lưng thanh tinh, chạy vào gan : Hay ngủ, nhức đầu lỗ ngứa, da vàng mắt mờ sợ gió, bịn hôn đau nhức xương, phổi sợ, hơi suội, sinh hay đau bụng, chậm tiểu, nước tiểu vàng Qui bà đau gây chẳng ra hoặc trắng, bịnh chiều mái không hết, hãy đến Đông Y Đại Minh - Tế - Tháp, Hoàn Thụy Lâm 119 Gia LONG Saigon Hoặc tới coi mạch chữa cho mau lành


RAO VẶT ☆ RAO VẶT ☆ RAO VẶT ☆ RAO VẶT ☆ RAO VẶT ☆ RAO VẶT ☆ RAO VẶT ☆ RAO VẶT ☆ RAO VẶT

## NHÀ

**Nha Trang** Biệt thự 1T2 Bắc Đẩu, thường nghỉ, compteur điện nước riêng gần trường, chợ, Giao liên.
Xem tại : 134 Nguyễn Trãi Nha Trang hoặc thơ . 614 Phan Thanh Giản Saigon

**Nhà Bán,** điện nước đầy đủ tiện nghi giao nhà trống giá phải chăng gần chợ, trường học nhà số 113 4 Trương Tấn Bửu Saigon 3.

## XE

**OPEL và Mercedes**
Hành chuyên mua sửa Qui vị nào có xe hư hãy và nên liên lạc đến 31 đường Huỳnh Tịnh của ngay trường tiểu Học Tân Định, trước ở Yên Đã nay dời về (nơi đục xe an toàn).

**Xe Hư.** Gọi Đ.T.40.081 ở Nguy P.N sẽ có thợ đến ngay. Chúng tôi nhận sửa xe hãng sơn ngoại quốc có lựa anti-rouille. Bảo đảm kỹ, đẹp và giá thật hạ theo thời cuộc.

**LaDaLat !**
**Tay Lái Rung Và Kêu !!**
Hãy đưa Garage A Châu 36 Ngô Tùng Châu (City Quan) CĐ. Trung Tâm Sửa Chữa 2 CV LADALAT.
— Nơi rộng trung thợ lành nghề như máy Đông Sơn
— Đã sửa trên 50 xe, bảo đảm 100%.
— Có phụ tùng cũng nơi đã hay thế.

## RADIO-TIVI

**Ampli TV Hư**
Gọi ngay Đ.T 21179 Hoặc đem lại Radio.
**HIỆP THƯƠNG**
186 Lê Lai Saigon
Do nhân chuyên viên PX đảm trách kỹ thuật nhận sửa tại tư gia và sửa chữ lấy ngay đủ các loại máy T.V, và Ampli vv.

**Bán lỗ vốn**
Máy chụp Việt Mỹ, Tủ lạnh to, Ampli Akai dịch-lo A A 8000, Loa, Máy quay đĩa, Máy ảnh, Ly đặc biệt Quạt. Hỏi 85 Phan thanh Giản Sg

**Piano** Bán gấp hiệu Gaveau giá 120.000 đồng. Hỏi passage Eden lầu 3 phòng 341.

## HỌC

**Muốn Nữ Công Khéo Giỏi**
Muốn thành người nội trợ đảm đang ?
Mu'n sinh đẹp, nhu nhã, ý tứ ?
Bạn học trường Phương Chính 39 Nguyễn đình Chiểu ĐT 22.631
(Có lớp riêng may cắt bánh. nấu ăn đặc biệt cho nữ sinh từ 13 đến 16 tuổi)

**Trường Điện Tử Xuân-Thu**
C P 212 GDIKTNV/QĐ 491/25 Phan đình Phùng Saigon 3 NHÓM CÂN SỰ ĐIỆN TỬ TRUYỀN HÌNH thường trực điều trách khai giảng Sáng Chiều và tối (có nội trú).
**15-5-72**
— Khóa sửa thu thanh đèn mạch in Transistor : 1 tháng (mỗi học viên sửa riêng từng máy).
— Khóa sửa thu hình đèn và Transistor các hiệu 2 tháng 3 học viên sửa 1 máy.
— Khóa trường xưởng điện tử (ghi âm máy phát máy do chiếu bóng nói) 1 tháng.
Trường chú trọng nhiều về thực hành và chỉ nhận 10 học viên cho mỗi lớp.
Mãn khóa cấp chứng chỉ tốt nghiệp có kiểm nhận của Bộ Giáo dục và giới thiệu nơi tập sự.

**Lớp Gia Chánh Đặc Biệt Chính Công**
44 Nguyễn phi Khanh Tân Định. Đ.T 97.905
Thứ Bảy 13-5 : Sáng 9g Dạy Nấu Phở Bò
Chiều 3g Bánh Pháp đặc biệt : Rêve de Noel. Feuilles du Automne
Thứ Hai 15-5 : Sáng 9g và chiều 3g : Dạy làm các thứ Bông bằng vải Hoa Hồng)
Thứ Ba 16-5 : Sáng 9g : Bánh Pháp Khêm mới : Choux et la Crème Abricotine
Chiều 3g : Cơm Tàu : Thực đơn 3 (Tiếp theo) Bồ câu quay, Bao ngư Hoàng Sa
Thứ tư 17-5 : Sáng 9g : Bánh Hà cảo, Bánh bò trong
Chiều 3g : Cơm Pháp : Thực đơn 4 (Tiếp theo): Canard aux Poivres, Poulet tortue moderne
Thứ Năm 18-5 sáng 9g Dạy nấu Bông Cúc, bông Hồng và Décors các kiểu.
Chiều 3g : Cơm Tàu : Thực đơn 3 (tiếp theo). Cá rút xương bài bóu Canh bồng ca
Thứ Sáu 19-5 : Sáng 9g : Các mốc thuần rây Viết Nam, Chạo Tôm, Vit tim (lái)
Chiều 3g : Cơm Pháp : Thực đơn 4 (tiếp theo): Choullour Polonaise, Pudding Diplomate.

**Nhà May Đakao**
Chuyên môn áo dài Raglan, đồ đầm, các kiểu áo cưới đủ bồi lấy liền.
**DẠY CẮT MAY**
Cắt áo 1 tháng biết cắt may, đồ đầm áo dài Raglan. Ghi tên tại 60 Nguyễn Huy Tự Đakao (Ngã tư Cầu Bông) Đ.T : 96292.

**Kế Toán**
**VIỆT, PHÁP, MỸ**
154A Hồn Vương SG ĐT : 98660
GS Bửu Đăng dạy suốt khóa. Học viên được bảo đảm vinh viễn sẽ chuyên môn, Trường chuyên chế dạy 1 chuyên khoa Kế toán, sáng lập từ 1945 ở 2 Đô thị lớn Hànôi và Saigon Dạy hoàn bị như bên Pháp. Nhận học viên có học lực từ đệ nhứ trở lên và ghi tên trước. Phòng học mát mẻ lối tân. Mỗi đầu tháng có lớp mới (giấy phép Bộ GD : 2531).

**Dạy Nghề Hóa Học**
Kinh tế khủng hoảng, việc làm khó kiếm, nên học gấp một nghề thế công. Ít vốn sau : Si bông Bôt giặt. Eau de Javel, Eau Oxygénée, Dầu gội đầu, Thuốc uốn, ép tóc, Thuốc liệc đao cạo, Thuốc đánh bóng nhôm, đồng Mực đỏ lót, Thuốc tẩy mực, Keo lăng vân phòng Hồ thơm, Crèmes, Laits de beauté, phấn hồng Nước hoa, Sirops, Liqueurs, Tấu Vị Yêu, Trang phục và in hình màu In hình trên gỗ, Men đồ gốm Bình Dương. Mỹ điển V.v.. Hỏi nơi 226/3 Trương Minh Ký, Gia định (Trường Minh Giảng nhà dài).

**Trường Nữ Công Quốc - Việt**
188 Lê Lai Sg ĐT. 92.500
150đ một môn khóa 20 môn
Đã với chính cuộc biến chuyển nên các ban công giúp đỡ được gia đình nếu các ban đã học lớn bánh nấu ăn do Bà Quốc Việt chủ đầu trường tạo, tổ chức.
Ở xa học hàm thụ kết quả như ở trường.
15g thứ hai 15-5 : Cá rút xương Chả tàu bồ hành nhân.
15g thứ ba 16-5 : Rau câu sơn thủy Nai vàng ngọc ngà Jap trên là vàng khô Thạch bông dim hup, thỏ rút dược
15g thứ tư 17-5 : Bánh Vương miện nữ hoàng và Vương miện hoàng trừ làm bằng 100cc nước trái cam tươi
15g thứ năm 18-5 : Thỏ bằng dừa 300đ Chả bằng bưởi 300đ
15g thứ sáu 19-5 : Poupée Noel Bonne chance
15g thứ bảy 20-5 : Bao tử gà voi Hot vit giả thò chuột (giả nhất thì 2 Bê Trong).
15g chủ nhật 21-5 : Bằng Bò 18 kiểu khác 1.500đ Cúc, huệ, thược dược, pensée lotus, mimosa, Cầm chướng, phượng vĩ, hướng dương, hoa đài, bông sứng, chim nhạn, antigone, lưu, mai, con cọ, vịt, bông hồng.

**Học Radio T.V**
**Khai giảng 9-5 và 15-5**
★ Radio : cần bảo dưỡng ít nhất 1 tháng thực tập liên tục.
★ Transistor: học và thực tập liên tục in máy biện của (khóimaset) ★ T.V ! đặc đáo nhất. Học xongđã được ngay.
Xin hỏi kết quả các học viên đã và đang học.
Học nhanh với phương pháp ứng dụng các trường điện tử Hoa Kỳ, song trường viện ngày T.V.
Học phí nhẹ : học phí như cũ.
Kết quả chắc chắn nhất thì đã C.S Bảo tồn nghiệp T.V Pháp-Mỹ trực tiếp điều khiển.
**Trường Điện Tử Hiện Đại**
243 Trương minh Ký Gia Định (trên nhà thờ 3 chuông 10Octobre).

**Học lái xe ở đâu ???**
— Muốn lái xe giỏi, muốn mau thành nghề muốn lấy 3 đầu cùng ngày muốn học phí hạ xin bắt thế lệ và phí tên nhập học mỗi ngày tại Trường Dạy Lái Xe **BÁCH-VIỆT** số 214 A Trương tên Bửu Phú Nhuận Saigon. Trường **BÁCH-VIỆT** mỗi năm thì 3 kỳ Đầu 99% Đặc biệt lớp cấp tốc 3 đến 5 ngày thi đậu, Học phí không tăng.
Có lớp sáng, chiều, tối GN. 42692

## Linh tinh

**Thiệp Cưới**
Có nhiều kiểu đẹp, giá rẻ đặc biệt danh thiếp 250đ (100 tấm) tại nhà in Thái Thanh 56C Phan Kỳ Saigon (Ngã bảy) bên xe Đalat.

**NỮ TIÊN TRI SISHAWATH**
Chuyên Coi :
Quẻ Đông thro khoa «Miên Đoàn đông mạt việc. Người việc xem quẻ «Đến, còn mòn phép «xấi nước» xá xui trong lúc thời vận đang suy kém, lên ăn thất bại, buồn bán ế ẩm, tình duyên tiếp trở, vợ chồng bất hòa. Phép «sấi nước» sẽ làm cho người được vui tươi hạnh phúc. Ai có tâm sự chỉ mới đến thăm. «Phép «Miên» sẽ được tuyệt nguyên như ý.
Địa chỉ số 305/46/6 Trương minh Ký. (Gia Định) đi khỏi nhà thờ Bà chuông lối 1 ngàn thước bên tay trái. Quý khách lưu ý đến Bà hơn nhìn lên cửa đến có tấm bảng chỉ dẫn vào nhà.

**Hoán Chuyển**
Nhân viên CSQG nào ở Saigon muốn hoán chuyển về Nha Trang, hãy thư về cho Ô. Hạnh 28 Lê Quang Định Nha Trang.

**Tại Đây** có trị bịnh hoa liễu hỏi ông Trần Kim, 122 cô 198 mới đường 46 Chợ Lớn.

**Nhiều** Áo D i áo ngắn khăn áo em bé, đồ gốm sơn mài, kỹ mỹ thuật giá hạ.
**Tân Hoa**
30 Đinh Tiên Hoàng Đakao Saigon

**Hôn thú Việt Mỹ**
KHAI SANH : Hợp thức hóa con GIẤY SỐNG CHUNG, lấy ngay, GIẤY TỜ HỢP PHÁP, NHANH CHÓNG 385 đường Trần quý Cáp, Saigon.

**QUÝ VỊ XUẤT NGOẠI**
— Đi du lịch.
— Theo chồng ?
Đi kết hôn ?
Xin hỏi tại Hoàn Vũ Du Lịch 327-329 CÔNG LÝ SAIGON (gần cầu) Đ.T 40.841

**Hôn Thú Việt Mỹ**
**Giấy sống chung (lấy ngay)**
Chính thức hóa con mang họ.
Khai sanh con mang họ
**LUẬT GIA** sẽ đích thân giải quyết mọi khó khăn cho quí khách
— Nhận dịch : Anh— Việt— Pháp

**Các Bạn Cái Chú ý**
— **Đã tiết kiệm ngăn quý gia đình khi có mụn đen, trứng cá.** Thay lớp da cần cũ, thành lớp da mịn màng, những vết nhăn trên mặt, eo thô bụng to, sẩn sóc trước và sau khi sanh đẻ ngừa những vết nhăn, nứt ở bụng vì ngực.
— **Đã tiết kiệm thời giờ đến Mỹ Viện** các bạn ở nhà tự trị lấy với thuốc : Mọc lông mi, Tăng nhau, Long bong, lột da da sạm nâng thanh da mịn màng, làm mất dần những vết nứt trên bụng và ngực.
— Các bạn ở xa cần mua thuốc hay thắc mắc các điều trị liệu trên đây xin mới đến hỏi hiệu Bác sĩ **Cô Tuyết 195 Nguyễn Thái Học SG Q.1** (lầu tư) **Đ.T. 95.084** sẽ giải đáp mọi chi tiết mà quý bạn cần biết.

**Xuất Ngoại**
— Đi Du Lịch
— Theo chồng Ngoại Quốc
— Kết hôn Mỹ Phi Hến
— Lập Hôn Thú Việt Mỹ
— Chính thức hóa con mang họ.
— Khai sanh Con-nuôi xin đến SAIGON TOURS công việc mau chóng và chắc chắn.
50 Công Lý Đ.T 23.372

**Máy Bọc Nút**
Nút và Khuôn của tiêm Thủ Đô đẹp, dễ xử dụng và ép không bị bật nắp ra Tiệm Thủ Đô, 302 Hai Bà Trưng Saigon (gần chợ Tân Định)

**Đẹp nhất nước**
May ở đâu đẹp có bộ đồ đẹp hợp thời trang giá lại nhẹ nhất nước.
— Áo dài Maxi Turnique 1000đ
— Áo dài Raglan 800đ
— Áo dài Mini 700đ
— Áo dài thường 600đ
— Robe (Áo đầm) 800đ
— Quần Pattre, xì gì 800đ
— Jupe Maxi 600đ
— Mini Jupe 700đ
— Chemise dài tay 600đ
— Chemise ngắn tay 500đ
**Nhà May Tân Trang**
217 Trần quốc Toản Saigon : Quận 10 số cũ 113 C/6 diện Học Viện Quốc Gia Hành Chánh.

**GIÁO SƯ Minh Nguyệt**
Nhà tiên tri. Nhờ đầu mà nói tiếng ? Cam thuốc đoán trăng nói nhân tiền. Đã được Quan Quân và đồng bào trong nước, và người ngoại quốc công nhận. Được chánh phủ mời tham dự đoán vận mình nước nhà tiên truyền hành chủng truyền thanh năm Nhâm Tý 1972.
Xem bài tây 500đ xem tay 600, chấm số Tử vi trọn đời 3.000đ. Ở xa gửi chữ ký trăm tuổi. Bưu phiếu từ 1000đ xem năm năm. Đề tên : Trang chủ Kỳ số **257 đường Đề Thám Saigon.** (trong 10 hôm có tập cầm nang gửi đến).

**Xuất Ngoại thăm thân nhân**
Tại Hoa Kỳ, Tây Đức, Thụy sĩ, Bangkok, Đài Loan, Nhựt Bổn, Cambodge, Vientiane.
Xin tới sở Du Lịch và Lữ Hành Lê Phong (Leflon Lefort Travel Agency) 213 Tự Do Saigon (Lầu 4, Phòng 40) ĐT : 92624. Mở cửa từ 8 năm nay. Phục vụ Quý Vị Cần mua chu đáo. Giá biểu y như mọi nơi.
Văn phòng Vũng Tàu tại Palace Hotel.

**Nhắn Tin**
CHỊ PHONG LAN
Từ tháng 12 đến nay gia đình xảy ra nhiều biến cố. được tin này hãy về gấp hoặc thư về : Trung sĩ Nguyễn văn Quý KBC 4736 Bàn Huấn Luyện (nhà chuyển cho Hà)
Người nhắn tin
TỐ TRÂM

**Nhắn Tin gấp**
Mối Ông Năm Cảng về 170 Lý Thái Tổ gấp có việc cần.
Trần thị Tuyết

**CỬU LONG LƯ HÀNH XÃ (hàng DU LỊCH)**
**Xuất ngoại theo chồng Xuất ngoại kết hôn**
— Thiết lập thủ tục xuất ngoại cho người Việt nam.
Thủ tục xuất ngoại theo chồng — Hôn thú việt ngoại kiều.
—GIẤY SỐNG CHUNG.
—HỢP THỨC HÓA KHAI SANH.
— Bảo vệ máy bay.
— Đăng bạ có nhà ở Cambodia muốn về thăm nhà cũ.
— Có xe đưa đón quý khách tận nhà để đưa ra phương miền phi.
LÊ PHÍ RẤT NHẸ.
— Trở vị đến làm thủ tục xuất ngoại trước tiên sẽ được thiếu một môn quá đáng giá.
Giấy phép số 469/KT/I.
25 CAO THẮNG Sg Tel. 92.408.

**XUẤT NGOẠI KẾT HÔN**
**Theo Chồng Về Nước.**
Vị hôn phu là quân nhân Ngoại Quốc sắp về nước gấp không đủ thì giờ lập hôn thú tại Việt Nam.
Vị hôn phu hiện đang ở tại Ngoại Quốc. Quý cô cần lo liệu mọi giấy tờ để xuất ngoại. Xin đến :
**Hãng Du Lịch Lữ Hành**

**THIÊN NGA**
385 đường Trần Quý Cáp Saigon.
Thiết lập Hồ sơ Xuất ngoại hợp lệ, với lý do : KẾT HÔN (phải có tờ bố cáo Hôn thú) THEO CHỒNG VỀ NƯỚC (phải lo lập hôn thú) DU-LỊCH.
Bảo vệ máy bay đi Ngoại Quốc
Nhận dịch VIỆT-ANH-PHÁP
Giải quyết các trường hợp khó khăn hợp pháp, Quí vị được MỘT CƠ SỞ ĐỨNG ĐẮN, TẬN

# TUỔI TRĂNG MƠ

Chị Linh Trang và Phương Chi chăm sóc

## NGUYỄN-THANH-CẦM

■TRUYỆN VUI DÀI DÀI

### GIẤC MỘNG CỦA MỤ HEO GÀ

*(tiếp theo)*

Lão ủ tế chạy về phía chuồng bò. Và, lão hết sức kinh hoàng. Mắt lão mở trôn. Tim lão đập mạnh. Lão không thể tưởng tượng trước cái cảnh hỗn độn kỳ dị của trang trại. Lão xô tới chỗ gia súc đang làm loạn. Lão hét lên một tiếng kinh hoàng như một mệnh lệch de dọa gia súc.

Thấy tiếng lão, gia súc bỏ đi mọi nơi hận thù, ào ào tiến về phía lão như nước vỡ bờ. Thấy chúng lâm dữ, lão cầm dầu chạy, chân tay run lẩy bẩy. Bọn gia súc đuổi theo. Lão xông vào phòng riêng, đóng kỹ cửa, nghe mắt nhìn qua khe hở. Lũ bò đi tiên phong, đứng khựng lại trước cửa phòng lão. Heo Hầm và heo Cù chỉ huy mặt trận, gian dồng loại thành hàng ngang, rồi đứng phía sau hô lớn.

Tiếng hô «xung phong» vừa dứt, cả bọn gia súc ào ào tiến lên như vũ bão. Lão Nhiều hoảng hồn, kinh sợ. Lão không thể ngờ lũ gia súc lại dũ can dảm, dủ nghị lực làm những việc tày trời, ngoài sức tưởng tượng của lão. Lão vội vàng tiến về phía giường mụ vợ, lôi mụ thoát thân. Nhưng, mụ vợ lão đã trốn mất từ lúc nào lão không hay. Lão lấy chìa khóa mở tủ, thu dọn mấy hộp vàng lá, cuốn gói chạy.

(CÒN NỮA)

## LỜI HAY Ý ĐẸP

4- Nghệ thuật vĩ đại cũng phi lý ăm nhạc vĩ đại. Nó điều cuồng với những vẻ đáng yêu của nó.

George Jban Nathan

5- Nghệ thuật thật ra không phải là bánh mì, nhưng là rượu của cuộc đời.

Richter

6- Một bức tranh là một bài thơ không lời.

Horace

7- Nghệ sĩ không nhìn vạn vật như bản chất nó mà theo bản chất của mình.

Elfred Tonnelle

8- Nghệ thuật là dài mà đời người thật là ngắn.

Marvell

## SÁNG TÁC CỦA CÁC EM

### CÁNH DIỀU MÀU

(Ưu ái về Trí và Hạnh)
(P.T.T.C.T.S)
*(Tiếp theo)*

Một tháng Chủ nhật nọ chị Thu dẫn những người bạn của chị từ tỉnh về quê chơi. Họ tong chơi suốt trong khu vườn sai trái của chú tôi, họ leo lên cây mận, trèo lên cây xoài, họ cười nói vui vẻ. Trong cử chỉ và lời nói của họ, tôi đoán có lẽ họ là những người biết thương người như chị Thu. Mặc dù chưa tới mùa hè nhưng khi trưa nắng bầu trời cũng vô cùng thế uên chị Thu nhờ tôi bẻ giùm mấy trái dừa xiêm, để cho các bạn của chị uống cho mát. Tôi trèo lên cây dừa, vâng vẳng bên tai tôi, tiếng nói của một cô bạn của chị Thu :

— Cậu bé kia là em của Thu đấy à !

— Không Phong là con của một người bác, bà con với bà Thu. Nhưng ba mẹ của Phong đã chết, thế nên anh em Phong phải ở tại nhà Thu.

Cô bạn chắc lưỡi nói :

— Tội nghiệp cho cậu bé quá nhỉ. Mất ba mẹ là mất hết cuộc đời...

Những trái dừa xiêm xanh mướt bị lưỡi liềm trong tay tôi cắt đứt, rơi ph nhịch h trên mặt đất. Tôi vừa tuột xuống gốc dừa, thì một cô bạn, tiến về phía tôi và dí mấy chục bạc vào túi tôi và nói :

— Chị cho em mấy chục bạc để ăn bánh đấy.

Niềm hy vọng lóe lên trong óc tôi, cánh diều màu ước mơ của em tối dường như hiện ra trước mắt tôi một cách lờ mờ. Nhưng tôi vội từ chối vì không muốn người khác ban bố cho mình dù chỉ là một sự ban bố nhỏ nhặt. Nhưng chị Thu đã nói :

— Chị Hạnh cho đấy em cứ lấy đi.

Tôi vội nhận tiền rồi chạy nhanh ra ngoài quên cả lời cảm ơn, tôi thấy cánh diều màu của em tôi bay phần phật trong gió chiều...

☆ ☆ ☆

Chiều đến, thả trâu ăn cỏ, tôi bắt đầu đến diều. Phủ đi lên xóm Cù kiếm mủ keo về dán, nó tiu tít bên tôi phụ cắt giấy, giót nang. Chỉ một lúc sau cánh diều màu lộng lẫy đã được dán xong, Phủ xách diều chạy khoe khắp xóm, chỉ một lúc sau tiếng dồn của bọn trẻ đã lan khắp xóm ; «Diều của thằng Phủ đẹp quá, lộng lẫy quá, đẹp nhất xóm đấy». Lời dồn ấy cũng lọt vào tai cậu con trai của thiếm tôi, thế là cậu ấy về mách với mẹ. Ngồi yên lặng trên bờ ruộng, tôi cảm thấy lòng phơi phới như vừa lấm được một việc gì to lớn lắm vậy, sự phấn khởi càng lớn dần trong tôi, như cánh diều của em tôi sắp được tung bay trên vòm trời cao xanh thẳm. Tôi trở về thực gì vì tiếng nói của cậu con của thiếm tôi.

— Ê Phong đề trâu đó cho thằng Phủ coi về mẹ tao bảo.

Trên đường về tôi suy nghĩ thật nhiều, khi về việc gì sẽ xảy đến cho tôi, việc ấy có ghê gớm lắm không ? Những câu hỏi đầy «bí mật» cứ ám ảnh đầu óc tôi mãi. Vừa về đến cổng, tôi đã nghe tiếng chu chéo của thiếm :

— Thằng quỷ ấy về đấy hả ?

Còn nữa)

## MŨI TÊN BÍ MẬT / MŨI TÊN BÍ MẬT

## thủ thỉ

BÉ CÔ TIÊN (Vĩnh Điện) Dờ thư bé, chị nhận ngay tấm ảnh của cô em gái xứ Vĩnh. Chị cứ đưa lên ngắm hoài. Em gái có khuôn mặt rạng rỡ, đôi mắt sáng, tóc chảy dài, đặc biệt nụ cười thật tươi, thật có duyên với chiếc răng khểnh mà chị rất ưa. Bây giờ em đã biết chị cưng em, em vui và thương chị. Chị em đã có sự chân thành bao giờ cũng vui và được an ủi lẫn nhau phải không em ? chị đùa đó thôi. Chữ của em còn đẹp và dễ đọc hơn chữ của chị nhiều. Chị đọc thư nghe em kể chuyện lũ lụ vui thật vui, chị cũng mong tất cả các bè khác cũng rủ rít như em để vườn nhà thêm tưng bừng vộn rã. Em gái ngoan đừng buồn dị làm việc cho các em, cho độc giả vì còn làm việc «rề gia» chị không còn thì giờ nào để viết lá thư, nên mong em «không cô» mà thương chị. Thôi em cứ tưởng tượng chị LT của em rất thường về mọi mặt, mà em vẫn mến chị vậy là đủ rồi. Thương.

## LÂM QUEN MÌ NHAU

Các bè trong Tả Tê Mê ơi ! cho Hoàng Bảo Nguyên được làm quen ví nhá ! Nguyên đang gởi hồn mình trên Mây cao chất ngất, nuối tiếc tuổi thơ ngà ngọc qua những lời thơ nhỏ bé. Không biết nịu kéo, nên rất cần những lá Thư xanh để cùng nhau «tâm sự vun». Ai thích Nguyên xin thư về. Hoàng Bảo Nguyên 208/7 Cư xá Hoàng Diệu. Đà Nẵng.

Cây Nhè xứ Bưởi xin thư về Võ Ngọc Yến hàng Dệt Vimytex Ban C số 5445 chuyên Trần Vũ Khánh.

Nguyên Vũ Thảo Quyên nhắn đến người miền xứ lạnh. Thụy Ly Thu. Thả nhận về Quyên đi chứ ! Mong lắm eo.

## Thơ

### HOA TRONG VƯỜN MÙA HẠ

*Anh cài lên tóc bé*
*Giữa khoảng vườn của những yêu thương*
*Trời thanh bình nắng trắng vẫn vương*
*Cho bé đẹp, bé xinh nâng niu*
*Cho tuổi thơ chiến tranh như xa lạ*

*Một bông hoa đẹp,*
*Một cánh hoa xinh*
*Anh cài lên tóc bé,*
*— Trông bé thật là xinh !...*

NGUYỄN THỦY

## NÓI THEO TRANG 1

Kết quả chưa rõ. Sau đó, Phi Đội C-7117 HK cũng phát hiện trở dương pháo có dấu vết khoảng 4 đến 5 xe tăng địch đang di chuyển về hướng Kontum phi cơ đã đến oanh kích, nhưng kết quả chưa rõ.

Tại Pleiku, Cộng quân không rõ quân số đã tập trung vào đồn 42A, nằm cách Pleiku 15 cây số về phía Bắc và đã ồ ạt tranh đấu đối với đơn vị đồn trú phòng vân chống lại tức về nghịch hại gần đồn bốt.

Mặt khác, Phi đội C-7117 cũng tìm tòi nơi hầm trú của Trung Đoàn 9 cây số Đông Nam Kontum nhưng chỉ có 10 hầm trong số 50 hầm bị phi cơ B-52 gây hư hại. 1 hầm đạn khác tại 10 cây số Tây Võ Định cũng được khám phá và phi cơ được dịu dòng đến oanh kích.

Có tin lực lượng không kỵ đã thêm chiến trở lại ở mặt trận Kontum trong các cuộc giao tranh từ 21 giờ qua đến sáng nay tại 2es phía Bắc và 3es Tây Bắc Kontum.

Kontum là 1 trong 5 mục tiêu chính của cộng quân trong cuộ tấn công hiện nay của CSsang tuần lễ thứ 7.

Đặc công CS đã phá hủy 2 cây cầu nhỏ trên quốc lộ 19 gần Mang Giang, cách Đông Pleiku 27 dặm, theo như lời thông tin viên Frankla của UPI.

Khi các lực lượng thiết kỵ và công binh VNCH tiến vào khu vực để cố lực tái lại 2 cây cầu đó, Cộng quân đã phục kích QLVNCH bằng B 40 súng nhỏ, và như vậy trục lộ giữa Pleiku và Qurôn bị cắt đứt.

Tại thị xã Cam Ranh, lúc 24g20 đêm qua Cộng quân bắn B.40 và đặc công đột chạy vào kho đạn 10ca trong Bắc Cam Ranh nhưng vụ việc này chưa được báo cáo. Trước đó, cộng quân đã pháo kích 20 quả đạn 82 ly vào Trung Tâm Huấn Luyện KP Chinfa 2 binh sĩ bị thương vì của B.S. Quốc vụ Khanh Phan quang Đan.

BS Quốc vụ Khanh Phan quang Đán có thể được giao nhỏ nhiệm vụ tổ chức và chỉ huy tổng quát các vấn đề thuộc nhân dân tự vệ và điều động các lực lượng bậu phương hỗ trợ tiền tuyến.

### Hạ thêm 2 chiến xa ở An Lộc

Cộng quân trong ngày thứ hai đến sáng nay đã bắn trên 2600 quả đạn vào tỉnh lỵ An Lộc và giao tranh lẻ tẻ với lực lượng trừ phòng ở Bắc thành phố, 17 cộng quân bị hạ. Trong ngày chủ nhật Cộng quân cũng đã bắn 2000 quả vào An lộc và tấn công lẻ tẻ vào lực lượng trừ phòng 10 cộng quân bị hạ cùng 2 xe tăng bị phá hủy đưa con số xe tăng bị phá hủy bởi bộ binh và không quân lên 50 chiếc trong 40 ngày tại mặt trận An lộc.

Quân đội VNCH đã thành công phản xâm trong việc giải tỏa con đường 13 khúc phía Nam An lộc. Trực thăng đã bắc lực lượng hành quân lên phía Bắc và Tiến chi còn cách An Lộc 6es.

NAM VANG 15/5. — TT KPC Lon Nol bóa nay 15/5. tuyên bố. Chánh phủ ông đang chuẩn bị những trại tù binh để đón nhận những quân CS sắp đầu hàng trong một tình trạng ngưng bắn.

Một số nguồn tin ngoại giao cho rằng hai diễn văn của TT Lon Nol đã làm cho người ta tin tưởng thêm vào những tin đồn rằng hiện đang có những cuộc hội đàm ngoại giao với Nga Sô để đi tới một cuộc chấm dứt chiến tranh tại KPC để trao đổi cho CS những sáu huyết và dường tiếp tế.

MỚI VỀ
Thực phẩm bổ túc cho Gia-súc
HEO _ GÀ _ VỊT v.v...
PANMYCINE
VỚI 25 VỊ CHẤT = 16 SINH-TỐ + 6 CHẤT KIM + 2 TRỢ-SINH + 1 CHẤT ĐẠM
Bào chế tại HUÊ-KỲ
NHÃN HIỆU CÁI CÂN

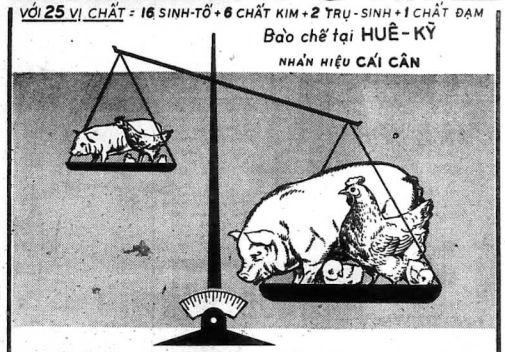

Chỉ cần trộn 1 gói PANMYCINE với 100 kí đồ ăn là đủ
1_TRỢ GIÚP SỰ SINH TRƯỞNG
2_TĂNG CƯỜNG HIỆU LỰC CỦA ĐỒ ĂN
3_PHÒNG NGỪA BỆNH TẬT
4_GIÚP GIA-SÚC MAU LỚN MAU MẬP
5_TĂNG GIA NĂNG LỰC SINH SẢN
6_TĂNG CƯỜNG HUỆ LỢI
BÁN TẠI CÁC NHÀ THUỐC TÂY, TRỪ DƯỢC VÀ CÁC TIỆM THỰC PHẨM GIA-SÚC

600 hạt thuốc nhỏ trong 1 viên
Supercol
Chống CẢM CÚM và các chứng XỔ MŨI + NGHẸT MŨI
bảo vệ qúy vị suốt ngày và suốt đêm

600 HẠT THUỐC NHỎ SẼ TAN DẦN TRONG NGÀY GÓP tác dụng liên tục bảo vệ sức khỏe của qúy vị

THUỐC TRỊ BỊNH ĐAU GAN
EUCHOL
LABORATOIRES SANSON PARIS
KN. 62 M / BYT / QCDP
Bệnh đau gan, yếu gan, táo bón
NỔI MỀ ĐAY, MỤN NGỨA Ở MẶT
HADZER BẢO-CHẾ NHƯỢNG-QUYỀN

## C NỐI THEO TRANG 1

bợp Tướng Nguyễn Chân, điều khiển quân Đồng Bình, một ngành nhiều phương tiện và để tham nhũng nhất, Ngành Công Binh biến cố 8 Liên Đoàn Công Binh, 14 Tiểu Đoàn Công Binh chiến đấu và yểm trợ, 5 Đại Đội Công Binh biệt lập một Liên Đội Công Binh giả binh, 14 khu quân sản tạo tác Ngoại các phương tiện yểm trợ máy móc, đường cày xáng phát v.v. do HK. mỗi năm ngành Công binh chi phí vật cũng lên hàng mấy tỷ bạc. Riêng ngành Công Binh Tạo Tác mỗi năm chi phí tới 1.500 triệu bạc.

Tướng Nguyễn Chân giàn trách nhiệm vào việc lâm nai tiếng của Liên Đoàn 4O-3O-2O tại Quảng Khê, 2-3-4. và nói đây rất nhiều cơ sở khác. Nhất là các phương tiện và vật liệu Công Binh bị thất thoát, đem bán, xây cất tư gia cho chiếu giới chức lớn.

Giới thông thạo tin tức nói rằng trong chiến hướng trong sạch hóa các cơ sở Trung Ương, Tướng Nguyễn Chân là nhân vật thứ 3, nhẹ tội nhất, bị cách chức trước Con 2 giới chức cao cấp khác nặng tội hơn đang hoàn tất hồ sơ đưa ra tòa để biểu lộ sự quyết tâm của Chính Phủ VNCH trong việc xây dựng chế độ vững mạnh. (TVC).

## A NỐI THEO TRANG 1

các phi cơ quan sát Mỹ đã phát hiện toàn quân một số lớn chiến xa BV di chuyển về cố đô Huế đọc theo quốc lộ 1.

Vào theo tuần báo trên bì giới chức Mỹ ước tính Cộng quân có thể tấn công Đ. Nẵng: nơi có 1 căn cứ Không quân quan trọng của Mỹ. Và báo «Newsweek» cũng cho hay thêm rằng Hà Nội đã quyết định tấn công Đà Nẵng vào ngày 20-5 này.

## E NỐI THEO TRANG 1

gặp rất thay thế 2 đợt Tướng địa đầu mà ngày nào ông cũng rất thương yêu.

Bản tính của TT Thiệu là độ đạt, kỷ lương, đối khi quá kỷ, nhất là đối với các quyết định lớn.

Có lẽ đây là lần đầu tiên trong sự nghiệp lãnh đạo, TT Thiệu đã có được quyết quyết định lớn cũng tàn. và gặp rất trước tình hình khó gọ của miền giới tuyến.

Dân quân Trị Thiên đã vô cùng hoan hỷ đón nhận quyết định này. Họ đã nhìn vị tân tư lệnh Quân Đoàn I như một vị cứu tinh. Đã là tướng Ngô quang Trường nguyên tư lệnh Sư Đoàn 1, người mà trước đây đã nắm gần nếm mật với quân dân Trị Thiên suốt ba năm.

2 toàn đã trôi qua, kể từ ngày Quảng Trị lui quân. Đây là lúc Ý với tả đã có khá đủ yếu tố để nhận định về lý do và trách nhiệm trong việc lui quân.

## B NỐI THEO TRANG 1

Có lẽ trong những ngày rất tốt, cả phái vào cần cứ quân sự mà ở. Có ở phố xây khi VC chiếm các cao ốc, tôi được lịnh canh gác, mà biết có ở nhà nếu thì cũng không thể chứa được. Đó là chưa kể B52 của Mỹ.

Tôi thâm nghĩ; cũng quy thật chính phủ ra lệnh đến phải di tản, mà mình vẫn ở ngoài phố.

Số đi tôi ở ngoài phố là vì tôi muốn nhìn bộ mặt thì hiu của phố phường, thành phố vắng lặng như chính lòng mình hoang vu. Nhiều lúc đi giữa thành phố hoang vu mà nghe lòng mình reo vui nếu bắt gặp hình ảnh nào đó thật đẹp, thật huy hoàng phồng qua hồn. Ở đây không khí chiến tranh bao trùm cả thành phố. Người dân nào còn sót lại ra đường cũng thật vội vã, người lính nào cũng đội nón sắt, mặc áo giáp, bi đông nước, gậy ba chạc, súng đan thật cẩn thận. Thành phố chiến tranh là thế đấy. Lúc nào cũng sẵn sàng để đánh nhau. Vậy mà cũng có những mối tình tuyệt đẹp nảy nở trong thành phố khói lửa này. Tôi sẽ viết sau : Còn quả đất, của loài người thì của tình yêu và đau thương.

Buổi sáng chưa nhập, chúng tôi xin xoạn đề vào quân đoàn tìm phương tiện di Benher Lệkhanh hoặc Kontum thì Hiến vào thăm tôi, một đại đội trường của trung đoàn 47BB. Hiến thoát chết ở Tân cảnh và về đây dưỡng quân. Hiến là một trong những người bạn trong đoàn công tác xã hội ngày xưa của chúng tôi ở Saigon. Hiến rũ chúng tôi trong khi chờ xe thì qua thăm nhà Hiến bên kia rừng cây bên cạnh nhà thờ. Nhà thờ trong chiến tranh, buổi sáng ngủ dậy không còn nghe tiếng nhạc lễ êm đềm và thánh thiện. Không có gì tôn tại được trong sắt máu, trong khói lửa.

Vừa bước xuống đường anh Đông đã quay lại, vừa mốc tôi tìm tiếc lắt. anh Đông vừa nói :

—Tội nghiệp. 3 đứa trẻ nay bị pháo kích cụt chân. Cha mẹ chết hết rồi.

— Bây giờ chúng sống ở đâu ?

— Trên lề đường.

Tôi nghe mà chua xót. Thế là tôi tiếc qua bên kia đường mua mấy 3 bánh mì cho các em bé đang ngồi trên vỉa đường. (Bánh mì ở đây chỉ bán vào buổi sáng, đến 11 giờ trưa là đã tìm bánh mì không ra).

(Còn nữa)


XIN TÌM ĐỌC :

**ĐỘNG ĐÌNH HỒ**

Kịch huyền thoại của

NGUYỄN THANH CẦM

HUYỀN TRÂN xuất bản



Một siêu phẩm của hãng PARAMOUNT PICTURES thực hiện và đã oanh liệt đoạt giải Louis Delluc 1968.

Với câu chuyện hài hước và tính tứ táo bạo của các mệnh phụ phu nhân bên trời Âu khiến người xem phải hoàn toàn thú vị.

**Benjamin**

"LES MÉMOIRES D'UN PUCEAU"

**Số Đỏ**

— Cũng anh chàng XUÂN TỐC ĐỎ của VŨ TRỌNG PHỤNG, nhưng với tên BENJAMIN. Hơi khác ở chỗ đẹp trai, bụ bẫm, trắng trẻo như cực bột, ngây thơ dễ bắn.

— Cũng các mệnh phụ phu nhân BÀ THÔNG, BÀ PHÁN sốn sốn đua nhau "thương hại", huấn luyện để trở thành cầu tài tuyệt diệu cho vườn... bung các bà !!!

— Quý khán giả đã từng đọc cuốn tiểu thuyết SỐ ĐỎ phải xem cho bằng được phim SỐ ĐỎ, chưa đọc thì cũng xem phim là khỏi phải đọc.

— Xem SỐ ĐỎ để được cười thỏa ý, cười m'm, cười dượm, cười tức tích!!!

— Do BÀ THÔNG, BÀ PHÁN - CATHERINE DENEUVE, MICHÈLE MORGAN và XUÂN ĐỐC BỐ PIERRE CLEMENTI và cả chàng xỉ khanh : MICHEL PICCOLI.

**Được long trọng ra mắt từ thứ Tư 17-5-1979**

**Tại 2 rạp lớn thủ đô :**

**REX - VĂN HOA (Dakao)**

Phim màu EASTMANCOLOR, nói tiếng Pháp phụ đề Việt, Anh, Hoa.

**Phim dành riêng cho khán giả từ 18 tuổi trở lên**


## N NỐI THEO TRANG 1

hệ không thấy đạo của BV đã được gai thấy lòi *.

Đây là lần thứ nhì trong lịch sử về việc Mỹ tham chiến tại Đông Dương mà các thấy lòi của Mỹ đã được thả xuống các hệ thống thủy đạo ngay trên nội địa BV.

Hồi tháng 2-1968, để trả lời cuộc tổng công kích Tết Mậu Thân, TT Johnson đã cho phép gai thấy lòi tại các thấy đạo BV song song Johnson là bác bỏ việc gài thấy lòi các bãi công BV, và bác bỏ việc bắt quân Mỹ phòng tấn BV.

Ông Friedheim cho hay thêm là Mỹ có 1 định lâm bắt cứ đấu gì cần biết để làm cho BV khó giữ thấy thế được hệ hống thiết lộ và các cầu trên các trục lộ, đã bị tiết bị nhiều nơi sau Tết.

Ô Friedheim nói thêm, Chúng tôi không cho phép BV tại thiết các cầu bị sập hay bị hư hại. Nếu BV làm cầu nổi, thì Mỹ sẽ triệt hạ.

Phát ngôn viên Bộ Quốc Phòng Mỹ cho hay có tất cả 90 tàu ngoại quốc bị kẹt trong các khu vực bị Mỹ gai mìn tại BV.

### Mỹ rơi 7 Phi cơ ở BV trong 3 ngày

Bộ tư lệnh Mỹ ở Saigon nói rằng từng ở ông không BV đã bắn rơi ít nhất 7 phi cơ Mỹ trong 3 ngày và có 12 trong 14 nhân viên phi hành bị chết hay mất tích. Cũng trong thời gian ấy, từ 10 đến 12 chiếc 12 phi cơ Mỹ đã bắn rơi 12 phi cơ Mỹ của không quân BV.

Như vậy là đã có 19 phi cơ Mỹ bắn rơi ở BV từ ngày Mỹ tái oanh tạc 6-4 với 23 phi công bị mất tích. Số này chưa kể 3 phi cơ bị bắn rơi thứ 4 vừa qua.

Số phi cơ bị bắn rơi trong thời gian ấy là 25 phi cơ và 38 trực thăng. Với 64 phi công Mỹ chết, 20 bị thương và 55 mất tích.

Nhân viên không quân Mỹ hiện được trang bị loại bom mới gọi là "Smart bomb» hiệu tin tưởng là loại động cụ bộ chưa bao giờ hiu hiệu hơn hiện nay tại không phận Bắc và Nam VN.

Các bão nhận thấy vẻ tốn thất do oanh tạc gây ra hiện tối đẹp bưc bao giờ.

Nguồn tin nay nêu ra các vụ phá cầu Long Biên, Hàm rồng và cầu xe lửa ở Đông Bắc và Tây Bắc Hanoi và cho tăng nhờ xử dụng loại Smart bomb nặng 1500 Kilo kiểm soát bằng điện tử tự động tìm mục tiêu trong khi rơi có thể phá các loại cầu rộng từ 2 đến 3 thước là loa cầu rất khó phá nước nay.

Loại bom này cho hiu hiệu trong các vụ phá xe tăng CS ở Quảng Trị. Mỹ quả bom nổ trong nhóm xe tăng 4 chiếc đã phá hủy luôn 6 chiếc trong 1 lúc.

Có lẽ phi cơ bắt gặp trên 1 trăm xe vận tải đang chất tiếp liệu lên xe ngay giữa ban ngày đã phá hủy cả đoàn xe nay.

### Ngoại trưởng Rogers tuyên bố trước TV

HOA THỊNH ĐỐN 15-5(AFP)

Ngoại trưởng Rogers, vào ngày thứ Hai đã cho rằng việc đặt thủy lôi cảng Hải phòng và các cuộc oanh tạc BV không đưa tới một sự đung độ giữa Mỹ và Nga sô.

Ngoại trưởng Rogers đã cực lực biện bạch các sáng kiến của T.T. Nixon, khi ngoại trưởng tuyên bố rằng việc đặt thủy lôi các cảng BV là biện pháp ít có tính cách tàn ác nhất mà Mỹ có thể đề ra đối với BV, và nhưng vụ oanh tạc đều rằng — rằng nước có thể được — bạn chỉ sau những mục tiêu quân sự mà thôi.

Ngoại trưởng Rogers kêu gọi Quốc Hội không nên chấp thuận những đạo luật đòi tay TT Nixon trong việc thực thi chính sách VN của T.T.

Ngày thứ ba (mồng sáng, Thượng viện phải bắt đầu một loạt những cuộc biểu quyết về mấy bản tu chỉnh dự rút cắt bớt tài cả các ngân quỹ cho chiến cước VN trong một thời hạn 1a 4 tháng với điều kiện các tù binh Mỹ được trả tự do.

Mặt khác, ngoại trưởng Rogers đã tuyên bố trước Quốc Hội rằng Quốc Hội hãy chấp thuận dự thảo luật Nghị Sĩ Goldwater rằng số tiền tới 315 360 triệu mỹ kim.

Ngoại trưởng Rogers đã xác nhận Hành Pháp sẽ cần tới chống ngân quỹ ấy cần cứ vào những nỗ lực của Hành Pháp nhằm thiết lập những quan hệ xây dựng hơn với các chính thủ của Mỹ và khuyến khích các giống minh của Mỹ dám thân thiện tỉ ch nhiệm.

### T.T. Nixon đặt thủy lôi để buộc BV phải trả tù binh Mỹ

HOA THẠNH ĐỐN 15/5(AFP)

Nay thứ Hai, TT Nixon đã tiếp tiến những bà vợ của 3 quân nhân Mỹ bị bắt làm tù binh ở BV. T.T Nixon đã bảo đảm với các bà vợ tù binh kỳ vọng, sự dợi cho đến đăng của họ sẽ chấm dứt một ngày không xa lắm... T.T.Nixon, tiếp kế tại Tòa Bạch Ốc mặt phái đoàn của «Hiệp Hội Quốc Gia của Gia Đình các quân nhân Mỹ bị bắt làm tù binh hay bị coi như mất tích tại ĐNÁ», đã tuyên bố việc đặt thủy lôi các cảng BV đã mang lại cho Mỹ một «phương tiện gây áp lực» để buộc BV phải trao trả tù binh Mỹ.

Những Bà Vợ tù binh đã tuyên bố rất ưa tán ủng những lời nói của T T NIXON. Các Bà ấy đã kêu gọi toàn thể các Bà vợ tù binh Mỹ hãy ủng hộ chính sách của TT NIXON.

Phụ tá phát ngôn của Tòa Bạch Ốc, Ô. Gerald W. ren, đã từ chối không chịu xác nhận hay phủ nhận về tin đồn theo đó TT Nixon đã cam kết sẽ ngưng oanh tạc BV trong thời gian ông đang viếng thăm Nga Sô.

## G NỐI THEO TRANG 1

đang có kế hoạch xử dụng tập thể sinh viên vào những công tác cảnh sát, phòng thủ như gác đường, xét giấy tờ, điều hòa lưu thông... Tăng Trưởng Giáo dục Nguyễn khắc Tính hôm qua tuyên bố với mọi đại diện các chủ trăng hiệu đang đăng chờ đợi danh sách sinh viên do các trường đại học trên toàn quốc gửi tới trước khi công bố những quyết định mới nhất vào sáng thứ năm 18-5. Theo những ước lượng mới nhất thì số lượng các nam sinh viên toàn quốc được hoãn định hiện lên ơi khoảng 30.000người.

Trong khi đó, nguồn tin thông thạo từ Bộ Tổng tham mưu cho hay hiện ấy bao liêu bộ đang thảo luận tới một kế hoạch gọi tất cả các sinh viên chưa ngũ nếu tình thế thêm khẩn cấp.

Nếu kế hoạch này được dụng thì các sinh viên sẽ phải qua một thời gian huấn luyện trong vòng ba tháng tại các quân trường. Sau ba tháng, các sinh viên sẽ được tung ra chiến trường dưới giấc hay ở hậu phương lo việc phòng thủ ấy theo tình thế lúc đó hồi.

Chiều nay BGD từ chối phát bản về vấn đề giáo sư biệt phái trở về quân đội. Một nguồn tin thông thạo khác cho biết rằng những giáo chức hiện đang biệt phái ngoài ngạch của sẽ bị gọi trở lại quân đội với tỷ lệ bách phân 30%.

Mặt khác, một giới chức có thẩm quyền cho biết rằng còn rất nhiều trường hợp hoãn định khác sẽ được loan báo một cách dây đủ vào vài ngày tới.

Riêng về vấn đề hoãn định về học vấn vào con cái hiệu-lực đối với những học sinh và sinh viên trung cấp lớp thi cử vẻ đã được cấp giấy hoãn định trong niên khóa vừa qua.

### Vấn đề biệt phái trở về

Nguồn tin thân cận nhà đương viên sáng hôm nay cho hay trong những ngày sắp tới các quân nhân biệt phái sẽ các sở bộ thuộc những quông máy chính phủ sẽ được triệu hồi trở lại quân đội, chỉ để lại một thiểu số chuyên viên cần thiết được ở lại.

Tin cho hay sau khi lo xong các tuần đoàn, ông Nguyễn văn Thiệu sẽ chính thức gọi đến các thành phần biệt đoàn trở lại rồi đến những quân nhân biệt phái ngoài ngạch.

Tại các sở sở trong vòng hôm nay đã được lịnh của Thủ Tướng chính phủ thiết lập các danh sách nhân viên thuộc thành phần quân nhân biệt phái để gửi về bộ quốc phòng. Trước khi gửi đi sẽ sở sở xét theo ký quan trọng của nhu cầu công vụ mà nếu thấy cần thiết trở về mặc ấn nhà binh.

Theo tiên chuẩn ưu tiên cho những viên chức tối cần thiết do Thủ Tướng chính phủ hoạn ra thì các giới chức giữ chức vụ như gì ở đốc chánh sở, chủ sự sẽ không phải trở về quân đội, chỉ có nhân viên thôi.

Có tin vào chiều hôm nay, các bộ giáo dục, bộ y tế, bộ thông tin sẽ bọp với nhu động viên các bộ quốc phòng để ấn đề nh xem xét có bao nhiêu thành phần trở về quân đội của các bộ này.

**Bà Nixon xác nhận : TT sẽ đi Nga Sô**

HOA TH. ĐỐN 15-5 (AFP)-

Chiều thứ hai, bà Nixon đã thuyết bế. TT Nixon và Bà vào sáng thứ bảy tới đây sẽ lên đường đi Salzbourg (Áo), rồi từ đó đi Mac tơ Kơua, nơi đây, kể từ ngày 22 tháng 5 sẽ bắt đầu những cuộc hội đàm «thượng đỉnh» giữa T.T. Nixon và các lãnh tụ Sô viết.

Bà Nixon, nói chuyện với các ký giả tại Tòa Bạch Ốc, đã tuyên bố về chuyến Nga Sô của TT Nixon như sau :« Đây không phải là một bí mật, chuyến NgaDu ký sẽ tiến hành»

**Wallace bị mưu sát**

Thống đốc Tiểu bang Alabama, bị bắn trong cuộc vận động tranh cử được đăng Dân chủ chỉ định làm ứng viên Tổng Thống.

Binh sinh được mở tả nghiêm trọng ở ông không nguy kịch. ông bị bắn trúng vào ngực và bụng.

Thống đốc Wallace đã bị bắn trong khi vận động tại 7 tiểu bang Maryland trong cuộc bầu cử sơ tuyển hôm kia 3.

Người ta nghe thấy nổ bốn năm tiếng rồi ông ngã xuống. Ông được đưa vào bệnh viện gần Hoa Thịnh Đốn để giải phẫu khẩn cấp.

Một kẻ tình nghi đã bị bắt người da trắng trẻ 30 tuổi.

T.T Nixon đã gọi ngay 1 bức ai đến Bệnh Viện nầy ngay khi được tin.

Thống đốc Wallace sinh ngày 22-8-1919 tại Alabama. Ông có 4 lần 3 gái, hành nghề Luật sư trước khi là Thượng ủ Không quân trong Quân Lực Mỹ.

## Bia Miệng

(Tiếp theo trang 1)

Tấm gương cứu quyền của đân biểu Trần văn Đôn còn mang một ý nghĩa cực kỳ quan trọng, chúng tôi trong lúc đất nước lâm nguy, tất cả đã quy về một mối, dù đối lập hay thân chánh quyền, đều mới chắc không vượt qua lưng Tổng Thống. Nên người Tướng Đôn đắc cử nhờ các thấy Ân Quang, được dư luận coi là người của Ân Quang. Sau khi đắc cử, đân biểu Đôn vẫn cho các thầy Ân Quang một thư cám ơn đã được bầu chỉ phiếu. Qua thư này, Dân Biểu Đôn nói tăng nhớ các thầy mà ông đã cố cơ hội tiếp tục phục vụ dân tộc, và ông hứa sẽ tăng nhận chỉ thị của các thầy. Nay ông đã hăng hái trong việc ủy quyền cho Tổng Thống, điều nầy có thể coi như một hành vi phục vụ dân tộc theo chỉ thị của các thầy Ân Quang.

Đó là đân biểu đáng mừng cho một tương lai đầy hứa hẹn.

## TIN GHI VỘI

(TIẾP THEO TRANG 1)

Sau các quyết định gật gù kể trên. Tôa Đô chánh cho biết đã chấp đồng nạn thâu tiền gửi xe hai bánh quá giá ấn định. Phòng Kiểm Soát Kinh Tế và Bộ Chỉ Huy CSQG Thủ Đô sẽ tiếp tục bài trừ tận gốc bánh vỉ phạm pháp của các nhà Lâu bất chánh.

Phải thế mới được, có mấy người giờ xe quá giá giữa thành thiên bách nhiệt ở Thủ Đô, mà không lâm gì được, thì làm sao đối phó với Cộng quân ?

Tả quốc lâm nguy, viết phàm khó lắm. nên đành phải quay ra bắc thăm. mong quý độc giả thông cảm cho.

## Tin mừng

Được hồng thiếp báo tin. Ông Bà Phan huy Giục. hiệu trưởng Trường Duy Tân xe Trần Hưng Đạo.8 293B.đường TrầnHưng ĐạoSaigon thân lệnh thân mẫu lâm lễ thành hôn cho thứ Nam

Cậu PHẠM HUY TẤN

đẹp duyên với

Cô NGUYỄN NGỌC MAI

thứ nữ của bà Quả Phụ Nguyễn ngọc Diệp. thương gia ở Cái Bè ĐịnhTường.

Hôn lễ cử hành tại Saigon ngày 18-5-1972 tức ngày mồng 6 tháng 04 Nhâm Tý.

Chân thành chia vui cùng đôi bạn Phan huy Giục. Chúc hai cháu Tấn Mai trăm năm hạnh phúc.

Ông Bà TÔ VĂN. CÁT HỮU

## Báo tin buồn

Thân mẫu chúng tôi :

**Bà Nguyễn trưng Dung**

**Nhủ danh LÝ THỊ BẰNG**

Thọ 77 tuổi vừa từ trần lúc 7 giờ sáng ngày 15-5-1972 tức ngày mồng 3 tháng 4 năm Nhâm Tý tại tư thất số 95 đường Trương minh Ký Phú Nhuận.

Vì hoàn cảnh tang tang gấp, vào lúc 10 giờ sáng ngày 16-5-1972 nên không báo trước được đông đủ.

Vậy thành thật cáo lỗi cùng bà con và bạn bè thân thiết

Kính báo Gia Đình

Ô. Bà NGUYỄN ĐÀM và NGUYỄN ĐẠM

## Phân ưu

Được tin :

Cô Trung Tá

**NGUYỄN NGỌC GIÀU**

Quân Trường quân Mộ ĐứcQuảng Ngãi đã hy sinh vì Tổ Quốc ngày 14-5-72.

Thành kính phân ưu cùng tang quyến và cầu chúc hương hồn Cô Trung tá sớm tiêu diêu về miền cực lạc.

— Đại tá tỉnh trưởng kiêm Chủ Tịch UBPH Quảng Ngãi

— Thiếu tá Cảnh sát CHT/CSQG kiêm đệ nhất phó chủ tịch UBPH Quảng Ngãi

— Trung ủy Trung tâm phó và toàn thể nhân viên trung tâm thường trực UBPH Quảng Ngãi.


KỂ TỪ THỨ TƯ 17-5-1979

**Nguyễn Văn Hảo**

(Máy Lạnh Tối Tân)

Hãn hạnh trình chiếu 1 XUẤT PHẨM ĐẶC SẮC của Ý QUỐC do COSUNAM FILMS tuyển chọn :

**MORT OU VIF**

**(Nghĩa Đệ Huynh)**

GIULIANO GEMMA ✱ NINO BENVENUTI

— Với thì từ số 1 Ý Quốc : GIULIANO GEMMA vô địch Cow Boy. Hợp với NINO PENVENUTI vô địch quyền Anh.

— Cùng thu Tân tiến xuất với nỗ lực ở trẻ đẹp lòng lẫy, khêu gợi : SYDNE ROMP.

Do đạo diễn danh tiếng DUCCIO TESSARI thực hiện.

Màu EASTMANCOLOR. Nói tiếng Pháp. Phụ đề Việt Ngữ.

NGHĨA ĐỆ HUYNH : Một đề tài ĐỘC ĐÁO. MỚI LẠ.

— Những cuộc đấu súng thần tốc, đanh đốm sắc liệt giữa những tay anh chị cỡ khét miền Tây.

— Âm mưu chiếm đoạt "Vàng" và Mỹ nhân" đã làm rung động cả thành phố Texas.

— Cuộc tình duyên éo le giữa hai anh em ruột với Ái nữ chủ nhân một ngân hàng lớn.

Bài toán giải đáp : TIỀN BẠC, TÌNH YÊU, TÌNH HUYNH ĐỆ, nên trong điều nào ?

Một tuồn phim TRÁO LONG, VUI NHỘN, thích hợp với tuổi trẻ, mang lại niềm vui vẻ cho mọi gia đình.


## D NỐI THEO TRANG 1

Vùng 4 quế xa BV, xe tăng Bắc quân khó tới, và việc tiếp tế nhiên liệu rất khó khăn. Nhưng giả tỉ bằng cách nào đó, tăng BV vào được tới vùng 4, thì cũng chỉ có thể sử dụng được loại tăng nhẹ, có tầm hội xuất là loại PT.76 tương đương với thiết vận xa M.113 của ta. Các loại tăng cỡ lớn như T54 và T.59 là đa đang được Cộng quân xử dụng ở các vùng 1.2 và 3, sẽ vô dụng ở vùng 4, nhất là vào mùa mưa. Như vậy, sự trường của quân BV tại các vùng 1,2 và 3 hiện nay sẽ biến thành sở đoản tại vùng 4. Nhờ thế, đây vùng 4 sẽ thoát hiểm chăng ? Đó là vấn đề sẽ bàn kỹ thêm.

Còn nữa

## H NỐI THEO TRAN G 1

Nẵng cam kết giữ yên được Đà-Nẵng.

Đà-Nẵng hiện có lực lượng Quảng Đà mà Đại Tá Khải là Đặc Khu-Trưởng bảo vệ ! Lữ Đoàn Thủy Lục Chiến Mỹ còn đóng quanh Đà-Nẵng. Người ta hiện có 1 Lữ Đoàn TQLC Mỹ đang ở ngoài khơi trên các Mẫu Hạm của Đệ thất Hạm Đội sẵn sàng can thiệp vào quân khu I, nhưt là vào Đà-Nẵng nếu áp lực Cộng quân đe nặng vào Đà-Nẵng.

Trung Tướng Ngô Quang Trường Tư Lịnh Quân Đoàn I cương quyết giải phóng Quảng Trị khi sự đoàn I của Tướng Phạm văn Phú trên giữa phía Tây Nam Huế đã chiếm xong Bảo-ngọc, lực lượng Quảng Đà ồ ạt đuổi dược tình hình và sư đoàn 2 BB của Tướng Phan Hòa Hiệp chặn đánh được các sự xâm nhập của Cộng Quân trong các tỉnh Quảng Nam Quảng Tín và Quảng Ngãi ồn định được tình hình tại đây thì Sư Đoàn Thủy Quân Lục Chiến và Lữ Đoàn Dù 2 cùng với địa phương quân Quảng Trị, và các lực lượng khác sẽ có nhiệm vụ giải phóng Quảng Trị. Trận đánh chiếm Hải Lăng nhằm tiêu hao lực lượng Cộng Quân và cũng là một chiến thuật tấn công để cũng cố và mở rộng các tuyến phòng thủ ở mạn Bắc VNCH.

## Khóc bạn

Vô cùng thương tiếc bạn hiền ;

Vĩnh Tùng

đã rời bỏ anh em tại An Giang.

Thành kính phân ưu cùng tang quyến và cầu nguyện linh hồn bạn sớm siêu thoát.

Trợ Các Cầu Liêu Toàn Danh

Đọc trang 3 :

Phóng sự về trận Bình Long của Lê Hồng.


Như một thách thức đối với cường quyền, một hung thần đối với bọn tham nhũng, «sâu dân mọt nước», một người bạn nối khổ của tất cả những người dân khốn khổ bạn nhân của mọi tệ đoan xã hội.

**tiếng**

(NHẬT BÁO TẠM XUẤT BẢN HÀNG TUẦN)

*Sẽ có mặt khắp nơi ngày Thứ Năm 18-5-72*

Với sự cộng tác của các cây viết chuyên nghiệp, các chính trị gia danh tiếng : NS Thái Lăng Nghiêm, LS Phạm nam Sách, BS Phạm đình Vy, NS Trần quang Thuận, BS Nguyễn Ý Đức, DBLS Nguyễn Hữu Hiệu, Đặng văn Nhâm, Nguyễn Trọng, Văn Mại, Nguyễn duy Hinh, Nguyễn Thao, Trần tuấn Kiệt, Linh Thi, Trần minh Y, Hoài Tâm, Hùng Linh...



*Một kem đánh răng lý tưởng !*

Thơm tho, mịn nhiễn.
đánh vào mát miệng trắng răng.
hơi thở thanh-khiết. dưỡng nướu,
ngừa sâu răng mà tôn kém chẳng
bao nhiêu.

Quả thật **Hynos** PHOSPHATÉ

là một kem đánh răng lý tưởng !