Do anh Võ Phi Hùng Cựu HS Petrus Ký (67-74) tặng Kho Sách Xưa Quán Ven Đường (Từ microfilm Thư Viện Đại học Cornell)

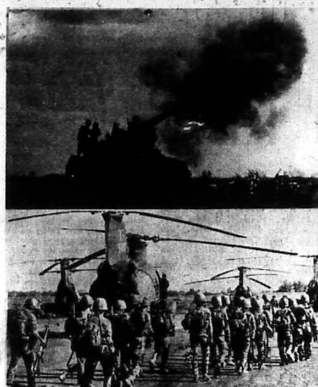

HÌNH 1 : Sáng 13-5 Đại bác 175 ly của Pháo binh VNCH bắn hàng ngàn quả đạn qua phòng tuyến Bắc Mỹ Chánh để dọn đường cho TQLC đánh úp quận lỵ Hải Lăng.
HÌNH 2 : TQLC lên trực thăng vận tải không lồ Huê Kỳ CH46 và CH 53 để đáp xuống phía nam Quận lỵ Hải Lăng.
(Ảnh LỒ VINH)

CẦU HÀM RỒNG SẬP
NGA - MỸ VẪN HỌP THƯỢNG ĐỈNH

● Đại sứ Phạm đăng Lâm đề nghị Nam Bắc VN sống chung hòa bình và nói chưa có mặt đàm giữa BV và VNCH

SAIGON (15-5 HB).— Theo tin BBC, dường như là có một số lý do chắc chắn khiến cho giới lãnh đạo Liên sô tin tưởng là cuộc họp thượng đỉnh Mỹ Nga tại Mạc tư Khoa vẫn diễn ra như dự tính mặc dầu là tình hình VN đang khẩn trương.

Rõ ràng là có một số vấn đề là ông Brejnev và các cộng sự viên của ông rất muốn bàn với TT Nixon Và tất cả những vấn đề đó sẽ được cân nhắc tại cuộc họp này.

Liên sô cũng cho biết, họ sẽ sẵn sàng chấp nhận một hình thức nào đó nhằm giới hạn vỏ khí nguyên tử.

Phỏng vấn Ô. Phạm Đăng Lâm

LA MÃ 14-5 (AFP).— Trong một cuộc phỏng vấn dành cho phái viên tờ «Tempo» (Thời Báo) của La Mã (Ý) và được tờ báo đăng tải sáng Chúa Nhựt, ông Phạm đăng Lâm, Đại sứ, trưởng phái đoàn VNCH tại Ba lê, tuyên bố ;

«Từ 3 năm nay, chúng tôi vẫn đợi chờ phe C.S. quyết định thương thuyết nghiêm chỉnh. Chúng tôi hy vọng rằng Hanoi sẽ hiểu đã tới lúc phải đề cập tới các vấn đề 1 cách thực tế, và chỉ với sự quan tâm tới những quyền lợi tối thượng của xứ sở. Nếu CS thích tiếp tục xử dụng tới võ khí, thì chúng tôi sẽ không còn sự chọn lựa nào khác là tiếp tục cuộc chiến đấu tự vệ của chúng tôi».

Về căn bản cho một giải pháp do thương thuyết giữa người VN với nhau, Đ.S. Phạm Đăng Lâm tuyên bố : «Việc giải quyết vấn đề chánh trị của Miền Nam VN chỉ liên quan tới người Miền Nam VN mà thôi. Nói cách khác, toàn thể nhân dân Miền Nam VN mới có quyền quyết định tương lai chánh trị của Miền Nam VN, không bị bất cứ một can thiệp nào tự bên ngoài, kể cả sự can thiệp của Hanoi.»

Đ.S. Phạm Đăng Lâm nói thêm : «Trong khuôn khổ kế hoạch 8 điểm của chúng tôi, chúng tôi đã đề nghị những cuộc bầu cử T.T. mới,

G COI SANG TRANG 7

HÌNH TRÊN là cầu Hàm Rồng ở Thanh Hóa một cây cầu được coi là hiểm yếu nhất của BV nhiều lần phi cơ Mỹ oanh tạc không kết quả. Ngày 1315 phi cơ Mỹ đã phá được 30 thước của cây cầu này.
HÌNH DƯỚI : là cầu Long Biên, cây cầu dài nhất ở BV ngay cửa ngõ thành phố Hànội đã bị phi cơ Mỹ dùng bom Laser phá sập ngày 12-5.
(Ảnh Lồ Vinh)

hòa bình

● CHỦ NHIỆM – CHỦ BÚT : TRẦN-DU (MINH TÂN) ● GIÁM ĐỐC : TRẦN-HỮU-QUỲNH

TOÀ SOẠN VÀ TRỊ SỰ : 235 PHẠM-NGŨ-LÃO SG. ĐT. 99.801

NĂM THỨ BẢY ✱ BỘ MỚI ★ SỐ : 1055 THỨ BA 16-5-1972 5.4 NHÂM TÝ ✱ 8TRANG 25đ

Sau cây cầu lịch sử Long Biên bị trúng bom do tia sáng Laser điều khiển phá sập

Cầu Hàm Rồng trúng bom Mỹ đường xá B. V. bị cắt đứt hết

● PHI CƠ HOA KỲ ĐÃ CẮT ĐỨT CÁC ĐƯỜNG LIÊN LẠC GIỮA BẮC VIỆT VÀ TRUNG HOA, GIỮA BẮC VIỆT VÀ MIỀN NAM

SAIGON 15-5 (UPI).— Cầu Hàm Rồng Thanh hóa ở 130 cs phía Đông Nam Hanoi có một giá trị thiết yếu cho công cuộc tiếp vận của Bắc Việt đã bị oanh tạc cơ Mỹ dùng bom điện tử vô tuyến điều khiển phá sập.

Vòm cầu phía Tây của cây cầu vừa dùng làm đường hỏa xa vừa dùng làm đường bộ trên sông Mã đã bị sập khoảng 30 thước.

Phát ngôn viên Bộ Tư Lệnh Mỹ cho biết là các phi cơ Phantom đã tấn công cầu này bằng loại bom vô tuyến điều khiển loại 1 tấn và 1 tấn rưỡi và đã bị súng phòng không các loại 37 và 85 ly bắn lên rất dữ nhưng không thấy có 1 hỏa tiễn địa không SAM nào cũng như không có 1 phi cơ Mig nào can thiệp.

Hôm thứ năm oanh tạc cơ Mỹ đã phá hủy không cho hỏa xa xử dụng cây cầu Long biên nổi tiếng ở Bắc Hanoi bằng bom 1 tấn và làm hư hại nặng đường xe lửa dẫn tới biên giới Trung hoa. Tuy nhiên cây cầu này vẫn còn dùng được cho đường bộ.

Ngoài ra một hệ thống đường dẫn dầu rộng lớn từ Hải phòng vào khu phi chiến cũng bị phá hủy. Việc phá hủy hệ thống này buộc BV phải chở dầu vào phía Nam bằng xe vận tải. Nguồn tin quân sự Mỹ nói rằng vì nhu cầu cấp bách BV đã phải cho xe vận tải chở dầu chạy suốt ngày bất kể phi cơ Mỹ hiện diện trong vùng.

Ngoài ra những cuộc oanh tạc ác liệt của không quân ở Nam khu phi chiến cũng đã đập tan các cố gắng của BV nhằm lập 1 cây cầu trên sông Cửa Việt ở Quảng trị.

Trong 3 ngày liên tiếp quân BV đã dùng các xe cần cẩu ngay giữa ban ngày để đặt 1 cây cầu trên sông cửa Việt để lập con đường tiếp tế cho các sư đoàn BV đang đe dọa cố đô Huế nhưng các oanh tạc cơ Mỹ đã phá hủy các xe cần cẩu này trong 3 ngày liên tiếp tuần qua. Việc phá hủy cầu Long Biên (Paul Doumer) và Hàm Rồng đã giới hạn nhiều khả năng liên lạc thiết yếu bằng đường bộ và hỏa xa của BV với Trung hoa. Việc phá đường sắt trên cầu Long Biên trên sông Hồng đã cắt đứt hết liên lạc hỏa xa tới Hà Nội từ biên giới Trung Hoa cũng như từ Hải Phòng mà Mỹ đã thả thủy lôi phong tỏa.

Ngoài ra 2 cây cầu xe lửa cách Tây Bắc Hanoi 100 cs cũng bị phá hủy cắt đứt liên lạc giữa Hanoi với Vân Nam.

Phi cơ Mỹ cũng tấn công hệ thống đường hỏa xa từ Quảng Tây sang. Hiện BV đang đối phó với cuộc phong tỏa Hải Phòng bằng cách cho hàng hóa bốc lên ở các hải cảng Trung Cộng rồi đưa vào BV bằng đường bộ. Và nhiều cuộc oanh tạc hiện nhằm phá việc vận chuyển vật liệu bằng đường bộ này.

Tin của Trung Cộng thì nói là BV vẫn duy trì được cuộc chuyển vận bằng đường bộ và đường bề mặt

H COI SANG TRANG 8

NGA-TRUNG CỘNG KHÓ THUYẾT PHỤC HÀNỘI NGƯNG XÂM LĂNG

HOT SPRINGS, ANKANSAS 13-5 (UPI) – Ông Richard Walker một chuyên viên đặc trách vấn đề Trung Cộng giúp việc tại hội đồng an ninh quốc gia hôm thứ bảy cho hay Nga và Trung Cộng đã ngạc nhiên vì cuộc tấn công hiện nay của Bắc Việt.

Ông Walker nói rằng ông không tin cả Nga lẫn Trung Cộng có thể thuyết phục Hanoi chấm dứt cuộc xâm lăng

K COI SANG TRANG 8

1-6, TUỔI 39-43 ĐI LÍNH

16
5

VNCH TÁI CHIẾM BASTOGNE

● 16-6 lớp tuổi 17 tuổi cũng lên đường nhập ngũ ✱ Các lý do hoãn dịch tôn giáo, gia cảnh, chuyên môn ● Thủ Tướng đã ký nghị định ủy quyền trưng dụng trong thời kỳ thiết quân luật cho các Tiểu Khu Trưởng Đặc Khu Trưởng

SAIGON 15-5—(TPH) Quân đội VNCH đang mở cuộc hành quân tái chiếm vùng căn cứ Phú Xuân (Bastogne) ở 20cs Tây Nam Huế sau cuộc hành quân chớp nhoáng vào quận lỵ Hải lăng Quảng trị cách Mỹ chánh 9cs về phía Bắc Tuy nhiên Cộng quân đã mở cuộc tấn công vào Kontum ở Quân Khu II và bị chặn đánh ở cách thành phố 3cs về phía Bắc với 173 Cộng quân bị hạ 11 chiến xa bị phá hủy. Tại mặt trận An Lộc quân đội VNCH đã đẩy lui cộng quân khỏi xóm Tàu ở trên quốc lộ 13 sau cuộc ác chiến với Trungđoàn 165 thuộc công trường 7 BV. Lực lượng SĐ 21 đã tiến thêm 7 cây số nữa phía Bắc Chơn Thành và hiện chỉ còn cách Anlộc 21cs.

Tuy nhiên trong ngày 14-5 Cộng quân vẫn pháo kích 2000 quả đạn đủ loại vào An lộc và giao tranh còn tiếp tục tại quanh tỉnh lỵ này.

Tái chiếm căn cứ Bastogne

Tại phía Bắc VNCH, các cố vấn Mỹ đã cho thông tin viên Chad Huntley của UPI biết là TQLC/VN đã thành công lớn lao trong cuộc phản công khi vượt sông Mỹ Chánh, tiến đánh Hải Lăng. Hội Yên, cách Lắc Mỹ Chánh 9 cây số.

Và lực lượng TQLC/VN đã trở lại các vị trí tại Nam Mỹ chánh tối chủ nhật. TQLC/VN đã hạ được 500 tên BV. Phía VNCH có 15 hy sinh và 40 bị thương.

Tại phía tây Huế, 2 trung đoàn 1 và 3 của sư đoàn 1BB. do toán Hắc Báo dẫn đầu, đã tiến cách căn cứ Bastogne 1cs 600. Sau nhiều ngày giao tranh quanh căn cứ hỏa lực Birmingham.

Cuộc tiến quân về căn cứ Bastogne của QLVNCH đã được các cuộc oanh tạc của B52 yểm trợ. Các phát ngôn viên quân sự Mỹ cho hay 13 cuộc oanh tạc đã được thực hiện tại khu vực Bastogne tối thứ Bảy và sáng sớm Chủ Nhật. Theo tin từ mặt trận gửi về thì cho tới chiều Chủ nhật lực lượng hành quân chỉ còn cách Bastogne có 800 thước.

Phát ngôn viên quân sự VN cho biết trong ngày Chủ nhật lực lượng S.Đ. 1 Bộ binh đã nhiều lần chạm địch trong cuộc hành quân lục soát từ 1 cs rưỡi đến 6 cs phía Tây căn cứ Birmingham hạ 44 địch và tìm thấy 168 xác Cộng quân bị B52 oanh tạc chết trong vùng.

Tại Đà nẵng, CS đã bắn khoảng 45 hỏa tiễn và đạn bích kích pháo vào 2 căn cứ không quân Mỹ ở ngoại ô thành phố.

5 binh sĩ VNCH bị thiệt mạng và 9 người bị thương khi 1 hỏa tiễn rớt trúng 1 quân y viện mà họ đang nằm tại đó.

N COI SANG TRANG 8

Tuổi 17, 39, 40, 41, 43 đi lính đầu tháng 6

Saigon (15-5 HB) Sau đây là một loạt thông cáo của BQP về vấn đề dồn quân hoãn dịch.

1-6 Nhập ngũ

Bộ Quốc Phòng trân trọng thông cáo :

1. Vì tình hình khẩn trương của đất nước, Chính Phủ đã quyết định dồn quân từ lực lượng Nhân dân Tự vệ sang Quân Lực Việt Nam Cộng Hòa theo thứ tự ưu tiên :

a) Công dân 39 đến 43 tuổi để phục vụ trong các đơn vị không tác chiến.

b) Thanh niên 17 tuổi.

2. Lịch trình nhập ngũ : a) Nam công dân từ 39 đến 43 tuổi (tức sinh năm 1929 đến 1933). — Trình diện từ 01 đến 15.06.1972.

b) Thanh niên 17 tuổi (sinh năm 1955) :

Đợt I : Sinh từ tháng 01/1955 đến tháng 6-1955 hoặc sinh năm 1955 không ghi ngày tháng sinh. Trình diện từ 16 đến 30-06-1972

Đợt II : Sinh từ tháng 07/1955 đến tháng 12/1955. — Trình diện từ 01 đến 15-07-1972.

3. Nơi trình diện : Phòng Tuyển mộ Nhập ngũ Saigon và các Tỉnh nơi thuận tiện.

4. Giấy tờ cần mang theo : Thẻ căn cước Bản sao văn bằng

(Xem tiếp trang 8)

Quảng Ngãi giới nghiêm từ 20 giờ đến 6 giờ

QUẢNG NGÃI (VT) 15-5.— Từ ngày chiến cuộc Quảng Trị sôi động đến nay, dân Quảng Ngãi vẫn bình tĩnh sống trong đề cao cảnh giác, trong bố phòng cẩn mật. Đường phố hàng ngày vẫn đông nghẹt người sinh hoạt, chợ búa, trường học vẫn không có dấu hiệu khác lạ.

Phái viên địa phương cho biết, một số ít thương gia lâu nay làm giàu trên xương máu của dân đem lại tung tiền ra như nước để di chuyển gia đình vào Saigon.

Đa số dân chúng còn lại quyết bám đất bám thị xã tranh lấy sự sống còn trước hiểm họa Cộng sản.

Những người dân hiện sinh sống tại thành phố Quảng Ngãi có thể nói là thành phần bất cộng đới thiên với CS. Từ bao nhiêu năm rồi họ là những công dân bất khuất CS từ các vùng quê bỏ cả nhà cửa ruộng vườn về thành tỵ nạn CS.

Có những địa chủ giàu khét tiếng đã trở thành hai bàn tay trắng sống lây lất qua ngày vì gia đình họ đã năm ba lần «đi tản chiến thuật» vì lần này là lần chót họ sinh sống tại thành phố Quảng Ngãi.

Những con người bất khuất từ khắp nơi về Cẩm Thành sinh sống có người khá giả, có kẻ bần hàn. Họ thương nhau, đùm bọc nhau, và theo dõi thời sự từng giờ từng phút.

Ngày nay thành phố Quảng Ngãi là cứ điểm sau cùng của họ, họ

E COI SANG TRANG 8

DÙ CÁC DÂN BIỂU ĐỐI LẬP ĐẢ KÍCH DỮ

Hạ Viện đã biểu quyết T.T cai trị bằng sắc luật

● Hai DB suýt ẩu đả vì chuyện ủng hộ và chống đối

SAIGON 15-5 (TVC).— Dù cho các Dân Biểu Nghị Sĩ đối lập biểu tình chống đối trước Quốc Hội và trời mưa gió rả rích, dự luật 21/72/HT2 «Ủy Quyền cho Tổng Thống VNCH quyết định và ban hành bằng các sắc luật các biện pháp cần thiết để đối phó với tình hình đất nước» vẫn được đem ra thảo luật và biểu quyết với 134/159 Dân biểu hiện diện. Cuộc thảo luận kéo dài từ 10 giờ đến 19 giờ 35 hôm Chủ Nhật.

Tới 17 giờ, lúc sắp biểu quyết số DB hiện diện đã tăng lên đến 142/159 càng nói lên tính cách «lịch sử» của luật này. Mãi đến tối HV mới biểu quyết chấp thuận trên nguyên tắc với tỷ số 81 phiếu thuận, 49 phiếu chống, 29 vắng mặt và vị chủ tọa không biểu quyết.

Sau đó nghị trình đã thảo luận vào chi tiết, 1 số Dân Biểu đòi giới hạn các quyền hạn của TT được ủy quyền, song vẫn không có 1 tu chính án nào được đệ nạp. Cuối cùng lúc 19g20 Dự án luật số 21/72/HT2 đã rút lại thành 1 điều duy nhất «Nay ủy quyền cho TT VNCH quyết định và ban hành các biện pháp cần thiết để đối phó với tình hình đất nước, ngoại trừ việc phê chuẩn các Hiệp Ước, Hiệp Định, quyết định tuyên chiến nghị hòa «và đã» được chung quyết với 81 phiếu thuận.

Trong phần thảo luận, DB Như

C COI SANG TRANG 8

Phái viên Hòa Bình đi thăm mặt trận Trị Thiên

Cộng Quân cũng bị nặng nhưng bổ sung lại

Đặc biệt của HÒA BÌNH

Đi thăm quân khu I để tận mắt được nhìn thấy sự thực, được quan sát rõ rệt tình hình chiến sự để so sánh tương quan lực lượng của hai phe đang lâm chiến, tập đoàn phái viên Hòa Bình bay ra quân khu I «Điều đáng chú ý trong trận chiến ở mảnh đất địa đầu của nước Việt Nam Cộng Hòa là chiến thuật tấn công và kế hoạch bổ sung quân của Cộng Sản Bắc Việt».

Trên 1 tháng nay, tình hình chiến sự chẳng riêng gì hai tỉnh Quảng Trị, Thừa Thiên sôi động mà vùng Quảng Tín, Quảng Nam, Quảng Ngãi cũng đánh rất hăng 1 Các chiến sĩ thuộc Sư đoàn 2 bộ binh cũng như sư đoàn 1 đã đánh nhau liên miên trong 1 tháng rưỡi trời nay, không nghỉ.

Ở Quảng ngãi cũng như ở Quảng Tín, sư đoàn 2 Bộ Binh đi liên tiếp tiêu diệt 2 Trung Đoàn của CSBV nhưng vài hôm sau Cộng quân bổ sung quân số vẫn mang danh hiệu 2 trung đoàn vừa bị sư đoàn 2 tiêu diệt.

Tại Huế sau vụ Bastogne và những vụ Sư Đoàn 1 chặn đánh Sư Đoàn 324B từ hướng Tây định xâm nhập Huế, đã làm cho Sư Đoàn 324B tan rã nhưng sau đó, khi tình hình quân sự ở Quảng Trị sôi động thì lại có tin Sư Đoàn 324B đang tấn công Quảng Trị.

B COI SANG TRANG 8

PHÁI VIÊN HÒA BÌNH ĐI DỰ CHIẾN Ở KONTUM

Vợ lính đi tản cư thì khổ cực nhiều lắm

11

Phóng sự KIỀU MỸ DUYÊN

Sau khi Tân Cảnh bị di tản dân chúng mạnh ai nấy chạy. Mẹ chạy, con chạy, một số VC trà trộn trong dân chúng, cũng chạy đến Diên Bình, VC chặn dân chúng lại không cho đi nữa. Một số Nam Nữ 14, 15 tuổi bị bắt. Đàn bà bị tra xét thật kỹ, nhất là đàn bà trẻ, chị Trung vợ của Thiếu úy Trung thuộc đại đội Trinh sát trong lúc chạy còn đem giấy tờ của chồng theo, VC xét thấy và reo lên : — Vợ Thiếu úy Trung.

A COI SANG TRANG 8

Sổ Vàng

Cứu trợ đồng bào nạn nhân chiến cuộc :

(TIẾP THEO)

— Công ty Hồ thị Hồng và toàn thể nhân viên số 23 Phan Châu Trinh Gia Định :	24.470đ
— Cô Phương Thảo Cư Xá Lữ gia :	10.000đ.
— Luật Sư Nguyễn Đắc Khê :	40.000đ.
Số tiền trước	215.910đ
Cộng :	290.380đ.

DÂN VÙNG 4 CẦN ĐỌC LOẠT BÀI NÀY

SỐ PHẬN VÙNG 4

● BÀI CỦA TƯỚNG X.

5

Tình hình An ninh vùng 4

Chiến tranh quy ước đang diễn ra dữ dội tại 3 vùng chiến thuật, với đủ loại vỏ khí hạng nặng, và dụng độ cấp sư đoàn. Trong khi đó chiến tranh tại vùng 4 cho đến nay vẫn là hình thức du kích, xử dụng các loại vỏ khí nhẹ dụng độ cở tiểu đoàn. Hầu như chưa bao giờ có dụng độ cấp Trung Đoàn. Mục tiêu tấn công chính của địch tại vùng 4 không phải Chủ Lực Quân của ta; mà là Địa Phương Quân, Nghĩa Quân, và cán bộ XDNT. Vì là chiến tranh du kích, nên tại vùng 4, không có chiến trường rõ rệt. Nơi nào cũng có thể an ninh, và nơi nào cũng có thể là chiến trường. Yên đây mà danh đây, danh đây mà yên

D COI SANG TRANG 8

BIA MIỆNG

Trăm năm bia đá thì mòn
Ngàn năm bia miệng vẫn còn trơ trơ
CA DAO

TƯỚNG VÀ VỢ LÍNH

Hòa Bình Chúa Nhật tuần rồi đăng tin : trước đây, Tướng Ngô Dzu, tư lệnh Quân Đoàn 2 đã ra lệnh cho lính thuộc quyền ông đang ở Kontum di tản vợ con về những miền an ninh, để lỡ địch tấn công, thì lính được rảnh tay chiến đấu. Nhưng sau khi thế tướng Ngô Dzu, Thiếu Tướng Nguyễn văn Toàn lại ra lệnh bắt lính đem vợ con về, để chứng tỏ rằng tình hình không đến nỗi tuyệt vọng, và khi địch tấn công, lính sẽ hăng hái chiến đấu, không phải chỉ để làm tròn nhiệm vụ, mà còn là để bảo vệ vợ con nữa.

Trong khi đó, theo tin phái viên đài phát thanh Saigon, từ Huế vào trưa 14-5, thì Tướng Phạm văn Phú, tư lệnh Quân Đoàn 1 cho biết ông đã chỉ thị lính đưa vợ con đi Đà Nẵng, để khi địch tấn công, lính sẽ yên tâm chiến đấu bảo vệ Cố Đô bằng mọi giá.

Cùng là tướng tư lệnh đối với vợ lính dưới quyền, mà mỗi ông quan niệm một khác, trái ngược hẳn nhau. Ông nào có lý ? Sự thật, ông nào cũng một phần có lý.

Đối với lính, khi ông Tướng bắt đưa vợ con đi tới một miền an ninh hơn, có nghĩa là nơi mình đóng quân đang bị đe dọa trầm trọng. Một phần lo cho mình, một phần lo cho vợ con, tình trạng này có thể làm cho lính mất tinh thần, khiến sức chiến đấu bị giảm sút.

Khi ông tướng bắt lính mang vợ con về, có nghĩa là theo sự nhận định của ông Tướng, tình hình không có gì đáng tuyệt vọng. Lính vững tâm hơn và nhờ được sống bên vợ con, sẽ lên tinh thần. Nếu bị địch tấn công, ngoài nhiệm vụ bảo vệ đất nước, thực tế hơn cả, và gần hơn cả, người lính còn phải bảo vệ vợ con mình do đó sẽ chiến đấu hăng hơn.

Nhưng vấn đề cũng có thể đặt ngược lại : Tại những nơi có yếu tố chắc chắn đang bị đe dọa, nên cho vợ con lính đi tới những miền an ninh hơn, vì : nếu vợ con lính ở bên chồng trong khi bị tấn công một phần bị nguy hiểm về tính mạng, phần khác người lính phải lo bảo vệ vợ con mình, nên không thể rảnh tay. Không dốc hết tâm trí vào việc chiến đấu được. Nếu vợ con lính đã được đi trước khi địch tấn công lính 1 phần được rảnh tay phần khác yên tâm về vợ con, nên chỉ biết mỗi việc trước mắt, là chiến đấu hết mình.

(Xem tiếp trang 8)

TẠP GHI

TÚ GÀN

Tất cả là một

Tổng Thống hô «Tổ quốc lâm nguy» và sau 4 chữ đó, Tổng Thống kêu gọi Lưỡng Viện Quốc Hội : «hãy cho tôi một sự hậu thuẫn tối đa và giúp đỡ tôi một cách thiết thực để tôi được quyền vận dụng ngay đầy đủ tài nguyên nhân lực quốc gia cung ứng cho chiến trường và áp dụng mọi biện pháp thích ứng hữu hiệu kịp thời giải quyết tình trạng lâm nguy của đất nước.»

Sau khi hô, rồi đòi, Tổng Thống đi tới kết luận, một kết luận rất ngoạn mục, một kết luận tất nhiên phải có :

«Đã đến lúc tại miền Nam này,
— Hậu phương và tiền tuyến phải là một
— Toàn dân là một
— Lập pháp, tư pháp, Hành pháp phải là một.

«Đã đến lúc mà chúng ta không còn được quyền làm chính trị thông thường mà chỉ biết có cứu nước. Nước có còn thì mới còn chính trị».

«Đã đến lúc mà chúng ta không còn được quyền lẫn lộn đối lập với chính phủ với đối lập quốc hội, mà chỉ biết có cùng nhau cứu nước.

«Nước có còn thì mới còn đối lập và dân chủ.»

A men ! Nam mô A di đà Phật !

THAM LUẬN

Sau quyết định oanh tạc và phong tỏa Miền Bắc

Cộng Sản Bắc Việt sẽ làm gì ?

Hoa kỳ oanh tạc và phong tỏa ✻ Liệu Hanôi có chịu ngưng bắn và phóng thích tù binh không ? — Có vẻ như Hanôi đang tính chuyện chiến tranh trường kỳ — Vấn đề vẫn là C.S còn gì trong các kho dự trữ,

Bài của TRƯỜNG GIANG (11-5-1972)

Thử hỏi rằng Hanoi sẽ làm gì sau khi TT Nixon quyết định cho phi cơ HK oanh tạc toàn diện miền Bắc và phong tỏa các hải cảng của CSBV ? Mới chỉ có một bài xã luận đăng trên tờ Nhân dân đả kích TT Nixon đã kích thậm tệ HK với những lời lẽ bầu chư điên cuồng một sự kiện chứng tỏ rằng Hanoi đang bối rối. Mới chỉ có tin Xuân Thủy rời Balê về Hànội để nhận chỉ thị mới.

Và chắc không phải là sự chấp nhận đơn giản những điều kiện TT Nixon đã đưa ra để chấm dứt oanh tạc và giải tỏa các hải cảng. Các điều kiện đó là phóng thích hết tù binh Hoa Kỳ và ngưng bắn trên toàn cõi Đông Dương

Hanội sẽ làm gì?

Người ta có thể nói chắc rằng trước ngày ông Nixon đọc thông điệp Hanội cũng đã đoán được rằng HK sẽ oanh tạc toàn diện miền Bắc và phong tỏa các hải cảng. Ông Kissinger Cố vấn của TT Nixon trong chuyến đi bí mật sang Mạc tư khoa hồi cuối tuần qua hẳn là đã thông báo một cách gián tiếp hay úp mở cho Brejnev rõ ý định của HK. Ông Kissinger không thể không làm điều đó bởi lẽ HK cũng không nở tàn bạo đến độ ra một biện pháp cứng rắn trực tiếp liên hệ đến Nga sô vì Nga sô tiếp tế chiến cụ cho Hanoi mà lại không thông báo trước cho Nga biện pháp đó nhất là vào đúng lúc mà ông Nixon sắp qua Nga.

Nếu đúng vậy thì chuyến đi của thứ trưởng ngoại giao Nga qua Hà Nội ngay sau khi ông Kissinger rời Mạc tư khoa hẳn là để thông báo cho Hanoi biết rõ ý định của Hoa Kỳ.

Hanoi sẽ làm gì

Việc phi cơ Hoa kỳ oanh tạc trở lại toàn diện miền Bắc chắc chắn là điều mà Hanoi phải tìm cách chấm dứt. 1954 sau hiệp định Genève miền Bắc bắt đầu xây dựng lại. 10 năm sau phi cơ Hoa kỳ oanh tạc liên tiếp trong hơn ba năm. Những công trình xây dựng trong 10 năm đã hoàn toàn đổ vỡ. 1968 phi cơ Hoa Kỳ ngưng oanh tạc lại một lần nữa bắt đầu xây dựng lại. Và nay thì lại bị oanh tạc trở lại, giữa lúc mà cộng sản Đông Dương đang đặt vấn đề xây dựng kinh tế ở miền Bắc lên hàng đầu.

Lần này không những là phi cơ oanh tạc mà các hải cảng còn bị phong tỏa cô lập miền Bắc đối với thế giới bên ngoài ngoại trừ Trung Cộng ở sát nách. Than Hòn gay nay sẽ bán cho ai và làm sao mà tầu ngoại quốc có thể đến Cẩm phả lấy than.

Chưa kể đến việc tiếp tế vũ khí và nhiên liệu. Những viện trợ kinh tế và quân sự mà Nga sô dành cho Hanội từ nay không đến được miền Bắc, riêng chuyện kinh tế đã là điều mà Hanội phải lo ngại, và tìm cách giải quyết chấm dứt oanh tạc và phong tỏa.

Nhưng thả tù binh HK và ngưng bắn trên toàn cõi Đông Dương như Ông Nixon đòi hỏi là điều mà Hanoi khó nếu không phải là không thể chấp nhận được. Trong một bài trước đăng ở mục này nhân tin của tờ Washington Post rằng sẽ có một cuộc ngưng bắn ở Đông Dương người viết đã có dịp trình bày những điều kiện chủ quan và khách quan hiện tại chưa cho phép Hanoi nhận một cuộc ngưng bắn. Mà chẳng những ngưng bắn còn phải phóng thích tù binh nữa thì quả là khó cho Hà Nội. Thả tù binh Hoakỳ ... không còn có gì trong tay để ép buộc và làm neo Hoa kỳ.

Cho nên khó mà Hanoi chấp nhận những điều kiện của Ông Nixon ngoại trừ trường hợp có một giải pháp chính trị cho toàn bộ cuộc chiến kể cả việc ngưng oanh tạc và phong tỏa các hải cảng mà thực ra chấm dứt chiến tranh dưới hình thức nào chăng nữa cũng là điều khó khăn cho Hanoi, Nội bộ đảng CS còn chia rẽ và nhất là chấm dứt chiến tranh thì khó lòng mà Hanoi còn có thể đi hàng hai trong cuộc tranh chấp Nga Hoa.

Có người nói rằng Hanội sẽ không chịu đựng được lâu dài cuộc oanh tạc và phong tỏa và từ đó người ta tin rằng Hanội phải điều đình, Thì vấn đề ở đây lại phải hỏi rằng Cộng sản miền Bắc chịu đựng được bao lâu. Cộng sản miền Bắc đã chịu đựng trước đây cuộc oanh tạc của phi cơ Hoa Kỳ trong 3 năm rồi. Đành rằng ngày nay có nhiều triệu chứng cho thấy có, thể CS Hanôi không chịu đựng được lâu dài các vụ oanh tạc và phong tỏa, Lê đức Thọ đã vội vã sang Balê tính chuyện điều đình ngay sau khi Hanoi và Hải phòng bị dội bom nhưng vẫn có thể là quá lạc quan nếu cho rằng Hanoi sẽ sẵn sàng bằng mọi giá tìm cách chấm dứt việc Hoa kỳ oanh tạc và phong tỏa.

Hiện tại người ta chưa thấy có gì báo hiệu CS sẽ thương thuyết trong ngày gần đây để chấm dứt oanh tạc và phong tỏa, nhưng ngày 5.5 vừa qua tức 4 ngày trước khi ông Nixon đọc thông điệp loan báo biện pháp oanh tạc và phong tỏa và hơn 1 tuần sau khi thứ trưởng ngoại giao Nga đến Hanoi, thì Cộng sản BV cử Lý Ban thứ trưởng thương mại qua BắcKinh cầu viện. Tại Bắc Kinh phái đoàn của, Lý Ban đã hội họp với các viên chức Trung Cộng trong số này theo tin đài Bắc Kinh có trưởng ban trang bị hậu cần của quân đội Trung cộng.

Rõ rệt là Lý Ban đã sang Bắc Kinh xin viện trợ quân sự.

Phải chăng như trên đã ghi do thứ trưởng ngoại giao Nga mà Hanoi đã đoán biết Hoa kỳ sẽ phong tỏa các hải cảng BV và vì đứng trước viễn tượng không còn có thể nhận được viện trợ quân sự của Nga nữa nên Hanoi đã quay sang phía Trung cộng để cầu viện, Chắc hẳn là như vậy vì rằng đi cầu viện giữa lúc đang tấn công miền Nam này là điều bất thường. Không có ai vừa đi tấn công vừa đi cầu viện.

Nhưng điểm đặc biệt ở đây là sự kiện Bắc Việt quay lại phía TC.

Từ hơn 1 tháng nay khi cuộc tấn công của Bắc Việt khởi sự người ta ai cũng thấy cái đặc tính Nga sô của cuộc tấn công. Mọi thứ mà Cộng quân xử dụng đều của Nga và do Nga chế tạo, từ chiến xa trọng pháo hỏa tiễn cho đến khí giới nhẹ của bộ binh tất cả là của Nga. Cả đến hình thức tấn công theo chiến tranh quy ước cũng mang nặng cái mới mẻ đó. Sự viện trợ ồ ạt của Nga cho Hanoi những vũ khí nói trên cùng với vài sự kiện xảy ra trước đó như việc Ấn độ công nhận Hanoi hay chủ tịch nhà nước Nga đến Bắc Việt tất cả đã chứng tỏ rằng Hanoi đang ngả về phía Nga, trông cậy nhiều ở Nga. Và khi tấn công trước khi ông Nixon đi Mạc tư khoa thì rõ rệt là Hanoi mong muốn sẽ được Nga bênh vực và đòi hỏi được ông Nixon nhượng bộ Hanoi.

Thế nhưng ngày nay có vẻ như Hanoi đã thất vọng. Nhìn vào phản ứng của Nga về vụ phi cơ HK oanh tạc Hanoi và Hải phòng ngày 16-4 người ta phải thấy hoặc Nga sô đã không tích cực bênh vực Hanoi, hoặc Nga sô đã bất lực. Thêm vào đó việc Balan một chư hầu trung thành của Nga mời ông Nixon qua thăm... Nay thì đến vụ oanh tạc toàn diện miền Bắc và phong tỏa các hải cảng mà chưa thấy Nga sô lên tiếng. Thái độ của Nga hẳn không phải là điều mà Hanoi thỏa mãn. Biết đâu chính thứ trưởng ngoại giao Nga qua Hà Nội sau khi ông Kissinger bí mật đến Mạc tư Khoa đã cho Hanoi biết rõ thái độ dó biết rõ Nga không thể làm gì được hơn.

Và vì vậy mà Hanoi quay sang phía Trung Cộng xin viện trợ.

Nhưng quay sang phía Trung Cộng thì lại không có chiến xa trọng pháo nặng và hỏa tiễn cũng không có máy bay, không có nhiên liệu, mà không quay về phía Trung Cộng thì cũng không còn vũ khí nào nữa vì các hải cảng đã bị phong tỏa Nga sô không còn tiếp viện được.

Từ đó phải thấy rằng với việc Lý Ban qua Trung Cộng cầu viện và với việc Hoa Kỳ phong tỏa các hải cảng Hanoi đang tính chuyện hay buộc phải tính chuyện chiến tranh du kích thay vì chiến tranh quy ước theo kiểu Nga Sô, nếu còn tiếp tục chiến tranh. Trung Cộng như tin tức được tiết lộ vẫn cho rằng Hanoi đã lầm lẫn khi theo chiến tranh quy ước và hình thức chiến tranh hữu hiệu nhất theo Bắc Kinh vẫn là chiến tranh nhân dân.

Thế nhưng trên đây là chuyện đường dài và trong trường hợp những kho dự trữ chiến cụ của Nga sô mà CSBV hiện có không còn bao nhiêu không đủ cung ứng cho chiến trường hay không bảo đảm cho Hanoi một thành công lớn lao trong cuộc tấn công hiện tại.

CS BV còn những gì trong những kho dự trữ, điều đó chưa ai biết. Nhưng có phần chắc là không đủ để Hanoi có thể tính chuyện thôn tính miền Nam này. Có nhìn vào diễn tiến cuộc tấn công của CS trong tháng qua người ta phải thấy điều đó Hơn một tháng tấn công phung phí bao nhiêu chiến cụ bao nhiêu đạn dược, hỏa tiễn bị thiệt hàng trăm xe tăng chưa kể đến số người bị thiệt mạng hay bị thương Cộng sản đã được gì ngoài một tỉnh Quảng Trị và một số quận.

Vậy thì phải bao nhiêu chiến xa, bao nhiêu đạn dược nữa để có thể có một thắng lợi ngoạn mục trên chiến trường Con số đó hẳn không nhỏ.

Hiện tại với việc phong tỏa các hải cảng của Bắc Việt mà hậu quả là Hanoi không còn nhận được chiến cụ nặng của Nga, điều chắc Cộng sản đang đứng trước hai con đường một là tập trung tất cả những gì còn có trong các kho dự trữ để mở một trận đánh lớn cố gắng đạt đến một thắng lợi ngoạn mục rồi điều đình tìm cách chấm dứt việc HK oanh tạc miền Bắc và phong tỏa các hải cảng.

(Xem tiếp trang 7)

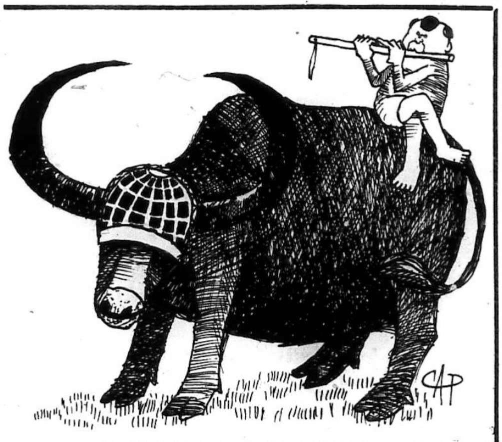

ĐỌC BÁO

LAN VI phụ trách

Nguyên văn lời tuyên bố phong tỏa BV của Nixon

TIẾP THEO

Những biện pháp trên áp dụng do lệnh của tôi sẽ chấm dứt khi các điều kiện dưới đây được thi hành đầy đủ.

Thứ nhất, tất cả các tù binh Hoa Kỳ phải được hồi hương.

Thứ hai, phải có một cuộc ngừng bắn có quốc tế giám sát trên toàn cõi Đông Dương.

Một khi tù binh được phóng thích một khi cuộc ngưng bắn được quốc tế giám sát bắt đầu, chúng ta sẽ ngưng tất cả những hành động võ lực ở khắp Đông Dương.

Và lúc đó chúng ta sẽ tiến hành việc triệt thoái hoàn toàn tất cả quân đội Mỹ ra khỏi VN trong vòng 4 tháng.

Những điều kiện này là những điều kiện rộng rãi, những điều kiện này không đòi hỏi bất cứ phía nào phải đầu hàng hay mất thể diện. Những điều kiện này cho phép Mỹ triệt hồi trong danh dự. Những điều kiện này sẽ kết liễu được cuộc chém giết. Những điều kiện này sẽ đưa các tù binh của ta hồi hương. Những điều kiện này sẽ giúp thương nghị một giải pháp chính trị giữa những người Việt Nam với nhau. Những điều kiện này sẽ cho phép tất cả những quốc gia từng chịu đau khổ trong cuộc chiến lâu dài này. Kampuchea, Lào quốc, Bắc VN, Nam VN ít nhất có thể quay về với những công việc khẩn thiết là hàn gắn và hòa bình. Những điều kiện này đáng được BV chấp thuận ngay.

Tôi tưởng nên kết thúc bài diễn văn tối nay với một vài lời nhắn riêng từng phe chính yếu dính líu vào thảm trạng chiến tranh liên tục tại VN.

Trước hết, với các nhà lãnh đạo tại Hà Nội : dân tộc quý quốc đã đau khổ quá nhiều vì quý vị theo đuổi cuộc chinh phục. Xin đừng gia tăng nỗi thống khổ của họ với sự tiếp tục kiêu căng của quý vị, Thay vì thế, quý vị hãy chọn con đường hòa bình để đền bù những hy sinh của quý vị, đảm bảo nền độc lập thực sự cho quý quốc, và khai sinh một kỷ nguyên hòa giải.

Với nhân dân Nam VN : Quý vị sẽ tiếp tục được chúng tôi hỗ trợ mạnh mẽ trong công cuộc chống xâm lăng. Chính tinh thần quý vị sẽ quyết định chung cục của trận chiến này. Chính ý chí của quý vị sẽ uốn nắn tương lai của quý quốc.

Đối với các quốc gia khác, nhất là những nước đồng minh với BV : các biện pháp tôi loan báo đêm nay không nhằm chống lại quý vị. Mục đích duy nhất của các biện pháp ấy là nhằm bảo vệ 60.000 người Mỹ mà sinh mạng sẽ bị đe dọa trầm trọng trong trường hợp cuộc tấn công của cộng sản tiến tới nữa, và để ngăn cản việc áp đặt 1 chính thể cộng sản lên 17 triệu người qua cuộc xâm lăng bạo tàn.

Đặc biệt là tối nay tôi muốn chuyển những lời gây tới Nga sô. Chúng tôi tôn trọng Nga sô là 1 cường quốc. Chúng tôi công nhận là Nga sô có toàn quyền bảo vệ quyền lợi của mình khi quyền lợi đó bị đe dọa. Về phần mình, Nga sô cũng phải công nhận chúng tôi có quyền bảo vệ quyền lợi của chúng tôi.

Không một binh sĩ Nga nào bị đe dọa ở VN. Sáu chục ngàn người Mỹ đang bị đe dọa. Chúng tôi biết là quý vị trợ giúp đồng minh của quý vị. Và quý vị cũng biết là chúng tôi không thể làm gì khác hơn là tiếp tục trợ giúp đồng minh của chúng tôi. Nhưng chúng ta, và tất cả các cường quốc, chỉ nên giúp đồng minh của chúng ta cho mục đích tự vệ của họ — chứ không phải cho mục đích phát động xâm lăng các nước láng giềng. Nếu không thì chính nghĩa hòa bình, chính nghĩa mà cả hai quốc gia chúng ta đều liên can mật thiết, sẽ bị thương tổn nghiêm trọng.

Hai quốc gia chúng ta đã đạt được tiến bộ đáng kể trong các cuộc thương nghị mấy tháng gần đây.

Chúng ta đã đi gần tới các thỏa hiệp quan trọng về hạn chế vũ khí nguyên tử và mậu dịch và nhiều vấn đề khác nữa. Chúng ta đã không nên lùi trở lại vùng bóng tối tăm của thời đại trước. Chúng tôi không yêu cầu quý vị hy sinh các nguyên lý hay các thân hữu của quý vị, nhiệm thuộc về quý vị nếu chúng ta không hành động như vậy.

Cuối cùng, tôi xin ngỏ lời với nhân dân Hoa Kỳ : Tôi yêu cầu đồng bào ủng hộ tôi mạnh mẽ như đồng bào luôn luôn ủng hộ các vị Tổng thống trong những lúc khó khăn. Chính đồng bào đang được thế giới theo dõi nhiều hơn hết

Nhưng quý vị cũng không nên để cho sự ngoan cố của Hà Nội làm tiêu tan các viễn ảnh chúng ta đã cùng nhau kiên trì tạo nên. Chúng ta Mỹ và Nga sô sắp đi tới mối bang giao mới có thể phục vụ không những cho quyền lợi cho hai quốc gia chúng ta mà còn cho cả chính nghĩa hòa bình thế giới nữa.

(Xem tiếp trang 7)

Số phận VIỆT NAM
trên bàn hội nghị Genève
▷▷1.954◁◁

LS Trần văn Tuyên

(Tiếp theo)

CHƯƠNG XVII

Đoạn 7 : «Hội nghị tuyên bố rằng về vấn đề VN việc giải quyết «các vấn đề chính trị, thể hiện trên căn bản tôn trọng nguyên tắc độc «lập, thống nhất và vẹn toàn lãnh thổ sẽ làm cho nhân dân VN được «hưởng các tự do căn bản, bảo đảm, bằng những thể chế dân chủ, kết «quả của các cuộc tổng tuyển cử tự do bằng cách bỏ phiếu kín, bảo đảm «tiến bộ trong việc tái lập hòa bình, Và mọi điều kiện cần thiết để ý chí «dân tộc được biểu lộ tự do; sẽ tổ chức tổng tuyển cử vào tháng 7 «năm 1956 dưới quyền kiểm sát của một Ủy Hội Quốc Tế gồm đại «biểu các quốc gia có chân trong Ủy Hội Quốc Tế kiểm sát ấn định «trong hiệp định ngưng chiến».

Sẽ có Hiệp Thương về vấn đề này giữa những nhà chức trách đại diện có thẩm quyền của 2 miền từ *20/7/1955* trở về sau.

Ngoài 2 đoạn quan trọng trên, chỉ có đoạn 13 là đáng để ý :

«Các nước hội viên Hội Nghị Genève sẽ hội ý nhau về những vấn đề mà Ủy Hội Quốc Tế kiểm Soát Đình Chiến sẽ nêu ra».

★

Thái độ của các nước tham dự Hội Nghị đối với bản Tuyên Cáo tối hậu đó thế nào ?

Anh Đại biểu Anh : Ông Eden tuyên bố :

«Nhân danh chánh phủ Hoàng Gia Vương Quốc Liên Hiệp (Anh) tôi liên kết *(associate myself)* với bản Tuyên cáo tối hậu.

Đó là một lời cam kết rõ ràng. Nhưng chữ «associate» nghĩa là gì ? có nghĩa là đồng tình, đồng ý ? Có nghĩa là cam kết ?

Tuy nhiên xét 13 đoạn của bản Tuyên cáo tối hậu, người ta nhắc nhở tới câu mà Hội Nghị ghi nhận «Hội Nghị tuyên bố»..

Nếu Anh Quốc có trách nhiệm gì thì chỉ là ở đoạn 12 và 13.

Đoạn 12 : Tôn trọng chủ quyền độc lập thống nhất và vẹn toàn lãnh thổ của VN và cam kết không can thiệp vào việc nội bộ Việt Nam.

Đoạn 13 : Sẽ hội ý với các nước khác về những vấn đề mà Ủy Hội Quốc Tế nêu ra,

Liên Sô, Trung Cộng: Liên sô và Cộng Hòa Nhândân Trung Hoa, cũng ở trong hoàn cảnh tương tự như Anh Quốc.

Molotov tuyên bố : «Phái đoàn Liên Sô đồng ý» *(agree)*. Chu Ân Lai tuyên bố : «Chúng tôi đồng ý» *(agree)*.

Hai quốc gia này cũng chỉ có trách nhiệm như Vương Quốc Anh mà thôi.

AiLao và Cao Miên : Các nước này cũng chỉ có trách nhiệm như các nước trên. Tại phiên họp cuối cùng Đại biểu A Lao Phoumi Sananikone tuyên bố : «Không có gì nói thêm» về Tuyên Cáo tối hậu.

Đại biểu Cao Miên TEP PHAN tuyên bố : «Cao Miên không có ý can thiệp vào việc nội bộ của Quốc Gia VN và hoàn toàn liên kết với Tuyên Cáo tối hậu Cao mên sẽ tôn trọng «vẹn toàn lãnh thổ của VN với điều kiện là phải có sự điều chỉnh và hợp thức hóa ranh giới giữa VN và Cao Miên.

Hoa kỳ: Thứ trưởng Ngoại giao Bedell Smith.

«Xác định lại lập trường tuyên bố ngày 18/7/1954» Chánh phủ tôi không sẵn sàng liên kết với Tuyên Cáo mà Hội Nghị vừa đề cập tới.»

Tuy nhiên Hoa Kỳ xin công bố bản tuyên ngôn đơn phương về lập trường của Hoa Kỳ về vấn đề này.

a) Hoakỳ ghi nhận *(take note)* những Hiệp Định quân sự và những đoạn 1 tới 12 của bản Tuyên cáo tối hậu.

b) Chiếu điều Hiến 2-4 Chương Liên Hiệp Quốc.

CÒN NỮA

THƠ CHÉM ĐẦU

Phong trần mài một lưỡi gươm
Những phường giá áo túi cơm xá gì

★ Thằng DÂN ĐEN vung gươm

HỎI LƯỠI

Lưỡi ơi lưỡi, sao không lên tiếng ?
Lưỡi chỉ còn để liếm thôi a ?
Liếm chém, liếm cả lá đa.
Liếm cho lưỡi nhọn dài ra để luồn.
Gót Thượng cấp dầy bùn, dính đất,
Lưỡi lè ra liếm rất hăng say.
Trên bàn cả hộp bơ đầy,
Lưỡi đưa vài cái hết ngay tức thì.
Liếm no chán lưỡi thì ra đó,
Co rụt vào mặc bố thằng dân,
Mặc cho bị bọn hung thần
Thi nhau lột áo lột quần trụi trơ.
Đạn tàn phá xác xơ làng xóm
Bao gia đình khốn đốn lâm nguy.
Trẻ già lũ lượt kéo đi,
Tìm nơi lánh nạn, quản gì gian nan
Lửa thiêu đốt tiêu tan cơ nghiệp
Muôn vạn người rên xiết đau thương.
Thế mà ở lại bất lương
Vẫn ham uống máu ăn xương đồng bào.
Tệ trạng ấy lưỡi sao không nói ?
Yêu cầu đem bọn thối rắt này
Ra đường Công Lý phanh thây."
Để quân phấn khởi hăng say diệt thù.
Cuộc Cách mạng mùa thu lá rụng
Dung đường bầy tham nhũng gian thương,
Lột dân nghèo đói trơ xương
Khiến cho lực lượng hậu phương suy đần.
Lưỡi ơi lưỡi còn gân hay đứt,
Mà lưỡi không lăng nhục thế dân
Vì đâu bị nạn xâm lăng,
Phải chăng tại một số thằng ngồi cao ?
Lưỡi như thế đem giao xẻo phắt
Để làm gì ba tấc thịt vờn.
Lưỡi chỉ cứng luồn luồn luồn
Chỉ tài uốn éo, lách luồn đi đâu.

Nhóm DÂN ĐEN

THƠ BÂY GIỜ

● VƯƠNG TÂN chọn

ĐẮNG CAY

Tặng Lan Rừng Dạ Thảo Đơn Phương

Ngày xưa hai đứa quen nhau
Quen nhau chừ để lệ sầu cho em
Người về duyên mới êm đềm
Gởi em kỷ niệm nát tim thiệp hồng
Tình yêu sâu như biển đông
Cao như núi Thái tấm lòng thiết tha
Tình đầu con gái bay xa
Đắng cay lệ tủi xóa nhòa tâm tư
Tình người như ống phù du
Như mây tan hợp như thu đã tàn
Em hoài nặng kiếp cưu mang
Trái sầu vừa chín để tang tâm hồn.

TRẦN VŨ ĐOAN PHƯƠNG
(Thị trấn muộn phiền Long Khánh)

ĐỢI CHỜ

Mười tám tuổi tròn trên đôi tay
Mười ngón buông xuôi thật guộc gầy
Chải tóc nào bằng hương tình nhớ
Ngước mặt bao đêm nước mắt đầy
Kỷ niệm nào đây ơi quá thương
Người đi thì mờ mịt bốn phương
Màu áo «Oliu» xanh rất đậm
Cao nguyên mờ mịt hay chiến trường
Mai anh về thăm em nghe
Để buồn không còn làm sắt se
Dung nhan em do chừ diễm tuyệt
Anh về ngự giữa chốn đình khuê
«Em về điểm phấn tô son lại»
Chờ đợi người về như cơn mê

TRẦN VŨ ĐOAN PHƯƠNG
(Thị trấn muộn phiền Long Khánh)

ăn tục nói phét

— 167 — Anh TÁM phụ trách

ANH ĐIÊN MÁNG ANH TỈNH

Chàng thợ vẽ phải vẽ một bức tranh quảng cáo trên một bức tường cao hơn 10 thước.

Chàng thợ vẽ lo kê một cái thang cao để chèo lên mà vẽ.

Nhưng thật là khó khăn, vì rủi thang rớt, thì anh thợ vẽ vỡ đầu...

Có một anh điên đi qua, ngắm nghía anh thợ vẽ đang lủng củng với cái thang, và đồ vẽ, rồi nói :

— Anh này ngu quá.

— Sao lại ngu ?

— Ngu, vì từ nẫy tới giờ thấy anh khổ sở với cái thang này hoài...

— Không leo thang làm sao vẽ trên kia ?

— Khó gì ? Hất đổ mẹ nó bức tường xuống đất, vẽ xong rồi dựng nó lại, có phải gọn hơn không...

MỸ ĐẶT RA MỘT CỜ BẠC MỚI

Bên Mỹ hiện nay ngoài những bài xì phé ra, có một hãng Mỹ mới nghĩ ra một kiểu cờ bạc mới dựa vào những biến cố chánh trị quan trọng đang diễn ra trên thế giới.

Mục tiêu của loại cờ bạc này, là một số tay cờ bạc ngồi vào bàn bạc với nhau để khám phá những hành vi của một con người đặt tên là Ha Rôn.

Nhà báo đoán chừng đây hẳn phải dính líu tới một nhân vật bự nào đó của Chánh phủ Hoa Thạnh Đốn, nên có tới phỏng vấn hãng sáng tác ra lối cờ bạc mới này. Rằng :

— Ha Rôn là ai vậy ?

Phát ngôn viên của hãng trả lời :

— Tôi không thể trả lời. Nếu thay vì biệt danh Ha Rôn, mà hãng chúng tôi lại dùng ngay tên thật của nhân vật ấy, thì ông ta sẽ kiện chúng tôi liền. Tôi chỉ có thể cho nhà báo biết. ông Ha Rôn này là một nhân vật quan trọng từng tới ở và đi khỏi những thành phố khác nhau, mà không để cho một ai trông thấy mình ở thành phố ấy. Ông Ha Rôn này cũng dính líu với nhiều người đẹp nổi tiếng.

Nhà báo nghe vậy liền nói :

— Thôi tôi hiểu rồi. Ông Ha Rôn này là ông quân sư Kissinger. Nhưng tại sao các ông lại sợ Kissinger kiện các ông nếu dùng tên họ thật của ông ta ?

Phát ngôn viên của hãng trả lời : Thật ra Ô. Kissinger có thể sẽ không kiện chúng tôi, nhưng những người đẹp dính líu với ông ta, tỷ như một nàng tỷ phú mà mới đây đã nổi tiếng vì rắc rối với một nhà xuất bản, có thể kiện hãng chúng tôi.

Nhà báo nói : Dù sao đi chăng nữa, thì nếu đặt đúng ngay tên Kissinger thay thế cho biệt danh Ha Rôn, loại cờ bạc của hãng nghĩ ra sẽ hấp dẫn vô cùng...

Đây là chuyện thật bên Mỹ. Mới hay Ô. Kissinger đang là nhân vật vừa hào hoa, vừa mưu cơ của Mỹ khiến dư luận say mê các hành động bí mật của ông ta .. Ở giữa Giao Chỉ chẳng mình cũng nổi tiếng theo Kissinger, vì ông này chỉ nổi danh nhờ dính líu tới chiến cuộc Giao Chỉ..

hòa bình

THÁNG TƯ . Â.L	THÁNG 05-1972
04	16
NGÀY : ĐINH MÙI	THỨ BA

Thư từ chi phiếu, ngân phiếu, bưu phiếu, xin đề : **Nhật báo Hòa Bình**
Báo quán : 235 *Phạm Ngũ Lão — Saigon* **— Điện Thoại : 99.801**

BÁC SĨ THƯỜNG TRỰC

(Thứ Ba 16-5-1972 từ 12g đến 14g30
(Buổi Tối 16-5-1972 từ 19g đến 7g sáng Thứ Tư

B.S Trương hảo Bật	62 Đg	Triệu quang Phục	CHOLON
— Hoàng ngọc Chương	36/45 —	Cô Bắc	SAIGON
— Nguyễn thành Long	5 —	Trần nhựt Duật	SAIGON
— Nguyễn trọng Thiện	40 —	Cao Thắng	SAIGON

CHƯƠNG TRÌNH T.V.

THỨ BA 16-5-1972

● Đài Việt		● Đài Mỹ	
18g00	Đài hiệu — Quốc kỳ. Giới thiệu chương trình	16g00	News
18g05	Tin ngắn	16g30	All in the Family
18g10	Chương trình : Nông thôn mới	17g00	News Report
19g00	Thông cáo	17g05	The big picture
19g05	Chương trình : Cảnh Sát Quốc Gia	17g30	Perry Mason
20g00	Tin tức	18g00	News
20g30	Chương trình : Thép súng.	18g30	As It happened (New series)
21g00	Bình luận	19g00	Evening News
21g10	Thép súng (tiếp)	19g30	Doris Day
21g30	Điểm báo	20g00	News
21g40	Chương trình : Nhạc Nguyễn Đức	20g30	Sports
22g30	Tin chọn lọc	22g00	Late new
22g40	Thời sự quốc tế	22g05	Glen Campbell
22g50	Đại học nói với thanh niên, Đài hiệu — Quốc kỳ	22g30	News
		23g00	The Virginian

SÀIGÒN SAU KHI BAN HÀNH TÌNH TRẠNG THIẾT QUÂN LUẬT

HỘP ĐÊM PHÒNG TRÀ, NHÀ TẮM HƠI DẸP HẾT

☆ **Mọi sinh hoạt « ăn chơi » tê liệt ● Quán nhậu lại tăng gia, gái chơi thả ngảo nghến**

SAIGON (15-5).— Saigon sau tình trạng thiết quân luật, giờ giới nghiêm từ 10 giờ đến 6 giờ sáng đã có một bộ mặt khác biệt, nặng trọng bầu không khí lo sợ hơn là làm ăn thường nhựt.

Đi một vòng từ Gia Định Saigon Cholon các vũ trường các hộp đêm, các nhà tắm hơi các quán ăn trá hình có ca nhạc đều đóng cửa và ngưng đ n 90o/o hoạt động, kể cả bán rượu cho khách hàng cũng không còn, vì bán rượu mà không có ca nhạc, không có sexy 100o/o, nhứt là không có gái ngồi ticket nên không ai màn đến việc ăn chơi mà phải trả một số tiền quá đắt (vài chục ngàn một đêm) đến đâu người ta cũng kêu trời lim ăn không đặng lỗ lã, thuế má cao không tiền đóng nhứt là vay tiền Ngân Hàng không tiền trả lời, vốn lại không còn mà hoàn lại nên bị lôi ra Tòa đều đều.

Theo sự kiểm kê của chúng tôi có ít nhứt 500 cơ sở làm ăn như trên đã đóng cửa theo lịnh thiết quân luật của TT.

Quán nhậu, quán tàu đắt khách

Trong khi đó hàng ngàn quán nhậu trá hình mọc lên như nấm lúc này tại gia tăng hoạt động mạnh. Quán này dưới hình thức là quán giải khát nhưng hoạt động là SNACK Bar với ít nhứt là 30 gái lang chơi trá hình.

Các cô này có nhiều hạng, đa số là gái "chơi" bảo quán không lấy tiền tháng, tiền ngày chỉ cần khách «lì xì» và câu khách về ngủ đêm vài ba ngàn là được.

Tình trạng này hiện đang dầy dầy tại Saigon, những cô gái này đa số là nạn nhân chiến tranh. Một thảm trạng không thể tả nổi trong giới gái giang hồ này.

Dân ăn chơi giờ đây dồ tập trung vào loại quán này có mặt hầu hết khắp nẻo đường Thủ Đô Saigon Gia Định Chợ lớn (VB).

Đồng bào kêu rêu bọn lợi dụng lệnh Thiết quân luật

Quân Cảnh Sư đoàn 25BB áp bắt lính trên 40 tuổi

● **Mong mỏi giới chức thẩm quyền lưu ý.**

HẬU NGHĨA 15-5. Sau lời tố cáo của Ô. Chủ Tịch Liên Đoàn Vận Tải VN về những vụ bắt đi lính bừa bãi trên lộ trình Tây Ninh SG do một số QuânCảnh và Cảnh sát lợi dụng tình trạng Thiết Quân Luật gây ra, thông tín viên TVS tại Hậu Nghĩa thăm dò dư luận đã ghi nhận hiện nay đồng bào có việc đi chuyển qua 2 quận Trảng BàngCủ Chi đang than trời như bọng vì lẽ lối làm việc vượt luật lệ quốc gia nêu trên.

Theo thông tín viên trong khi Nha Động Viên Bộ Quốc Phòng chưa ra thông cáo về việc nhập ngũ các công dân từ 39 đến 43 tuổi (Chánh phủ mới ban hành 9 biện pháp sẽ thi hành) thì một số nhân viên CSQG đã rủ nhau đi tìm bắt lính một cáchbung băng. Nhất là toán Quân Cảnh thuộc Đại đội Q.C của Sư đoàn 25 Bộ Binh, nhiều lần đã hành bung cả thường dân khi bị cài lại «ôi trên 40 tuổi, chưa có lệnh bắt lính mà». Tuy vậy, các thường dân này vẫn bị bắt. Một số người được thả ra về, nói «mất cho họ chút ít mới xong đó».

Dư luận đồng bào mong mỏi các giới chức thẩm quyền tại sư Đoàn 25 BB và 2 quận Củ Chi, Trảng Bàng có «biện pháp kỹ luật» với những nhân viên lợi dụng lúc Tổ quốc lâm nguy để làm bậy, hoặc cố tình áp dụng luật lệ quốc gia một cách sai lệch làm mất ý nghĩa lệnh thiết Quân Luật mà Tổng thống VNCH vừa ban hành (TVC).

QUÂN Y VIỆN PLEIKU SOS

Tăng thêm 1.000 giường nhưng thiếu Y Sĩ, Y Tá,

KIỀU MỸ DUYÊN ghi

Vừa tầm xong chừng 10 phút thì tôi đến người thợ đang đậy nắp hòm và trét xi. Tôi rất tiếc mình không đến sớm hơn một chút để nhìn Đại úy Lam lần sau cùng. Tôi đứng trước đầu hòm của ông xung quanh là mùi tử khí một bàng xác người trong túi ni long BS Khải đưa máy hình lên bấm nhẹ. Tôi chưa nói với bà Lam một câu nào thì bóng trực thăng xuất hiện trên vòm trời BS Khải vụt nói.

— Lên xe, lên xe về gấp, có bệnh nhân xuống.

Dù có y tá ở phòng nhận bệnh, nhưng BS cũng phải túc trực ngày đêm ở phòng này. Chiếc xe vụt lướt đi nhanh như gió, về tới bãi đáp thì ra chiếc trực thăng chở một người lính và một đứa nhỏ người lính và em bé này về từ Kontum. Họ quá giang chuyến bay đấy và họ yêu cầu được đáp xuống trước bệnh viện, lúm anh em y tá BS, cứ tưởng là bệnh nhân đưa xe ra tải thương.

Pleiku bây giờ tìm một tiệm ăn sáng thật khó khăn. Vào khoảng 11 giờ trưa tìm một ổ bánh mì không ra. Tôi nói với bà Khải.

· Mấy ngày nay bà Ý đâu có ăn uống gì. Làm sao tìm cho bà Ý một khúc bánh mì.

— Bây giờ dào đâu cho ra ổ bánh mì. Chắc thằngÝ cũng không nuốt nổi bên xác của Đại úy Lam đâu. Thôi để anh chị nó lo cho nó, nó có đói, nó bò về anh chị nó.

XEM TIẾP **C** TRANG 6

TIN CẦN BIẾT

Thông cáo của Trung tâm giáo dục tráng niên

Vì tình trạng giờ giới nghiêm được thay đổi nên giờ hoạt động của Trung Tâm được ấn định lại từ 18g30 đến 20g30.

Ngoài ra Trung tâm sẽ cho khai giảng thêm 2 lớp mới theo thời khóa biểu ghi sau.

— Ngày 15-5-1972 Lớp kế Toán Đại Cương

— Ngày 16-5-1972 Lớp nghiệp Vụ Ngân Quỹ

Mọi chi tiết cần biết thêm xin liên lạc với Trường Ngô Tùng Châu số 93 đường Ngô Tùng Châu Saigon, Điện thoại số 92.847.

Saigon, ngày 13 tháng 5 năm 1972
Quản Đốc
Giáo sư Trần Minh Xuân

Đồng bào hãy tôn trọng giờ giới nghiêm.

SAIGON 14-5 (VTX)— Tòa Đô Chánh nhắc nhở đồng bào Thủ đô tôn trọng giờ giới nghiêm đang được áp dụng tại Đô thành từ 22 giờ đến 6 giờ sáng hôm sau và sẽ cho áp dụng thể thức các hồi còi hụ trước và sau khi giờ giới nghiêm sắp bắt đầu và khi chấm dứt.

XEM TIẾP **D** TRANG 6

LUẬT RỪNG

ĐỘC SỪNG

Những nhà chống Cộng và yêu nước nhứt

Các vị Dân Biểu và Nghị sĩ chống Cộng và yêu nước nhứt đã ký vào Dự Án Luật Ủy Quyền cho Tổng thống VNCH quyết định và ban hành bằng sắc luật các biện pháp cần thiết để đối phó với tình hình đất nước !

Để Quốc Dân biết rõ tên tuổi của các vị Nghị sĩ và DB chống Cộng và yêu nước, Độc Sừng xin thành kính đăng nguyên văn bản Dự án Luật số 21/72HT2 và danh tánh 82 vị Dân Biểu và 19 vị Nghị sĩ đáng kính :

Dự án luật số 21/72/HT2

Saigon, ngày 09 tháng 5 năm 1972.

Kính gởi Ông Chủ Tịch Hạ Nghị Viện Việt Nam Cộng Hòa.

Trích yếu : Đệ nạp Dự Án Luật "Ủy quyền cho Tổng Thống Việt Nam Cộng Hòa quyết định và ban hành bằng Sắc Luật các biện pháp cần thiết để đối phó với tình hình đất nước»

Thưa Ông Chủ Tịch,

Chiếu điều 43 khoản 3 Hiến Pháp, chúng tôi những Nghị Sĩ, Dân Biểu ký tên dưới đây kính đệ nạp tại văn phòng Viện Dự Án Luật *«Ủy quyền cho Tổng Thống Việt Nam Cộng Hòa Quyết Định Và Ban Hành Bằng Sắc Luật Các Biện Pháp Cần Thiết Để Đối Phó Với Tình Hình Đất Nước»* cùng với bản viện dẫn lý do.

Trước tình hình cực kỳ nghiêm trọng của đất nước hiện nay, chúng tôi kính xin Ông Chủ Tịch Hạ Nghị Viện ưu tiên đưa vào Nghị Trình theo thủ tục khẩn cấp.

Trân trọng kính chào Ông Chủ Tịch,

Các tác giả,

D. B : Trần thắng Thức Đơn vị Chương Thiện — Nguyễn thị Hai Đơn vị Long An, — Tôn Thất Đông đơn vị Vĩnh Bình, — Trần Công Định Đơn vị Quảng Tín.

D. B: Phạm văn Út Đơn Vị Ba Xuyên, — Đinh xuân Minh Đơn Vị Phú Bổn — Nhữ Văn Uy Đơn Vị Gia Định, DB Nguyễn Văn Thuận, (đơn vị Tuyên Đức), DB Dương Thanh Tòn, DB Hoàng Thông (Đơn vị Ba Xuyên), DB Nguyễn Văn Hảo (Đơn vị

(XEM TIẾP TRANG 6)

VUI BUỒN VỚI BẠN ĐỌC

Anh hùng ca của người Việt tự do (6) *TIỂU LANG*

Tòa soạn Hòa Bình chuyển cho chúng tôi lá thư sau đây kèm theo một ngân phiếu tám ngàn sáu trăm đồng. Thư và tiền của Thượng sĩ Phạm ngọc Tuấn huấn luyện viên của một quân trường ở Vũng Tàu. Lá thư viết :

«... Tôi là độc giả quân nhân của quý báo từ nhiều năm nay. Hôm nay 4-5-72. đọc báo nơi mục VBVBĐ với tựa đề «Quà tặng thương gia, tôi rất xúc động và kính phục các chiến sĩ trấn thủ đồn Bastogne, đặc biệt nhất là 30 chiến sĩ đã nêu cao tinh thần ái quốc bằng cách tự nguyện ở lại chấp nhận cái chết để bảo vệ đồng đội, cũng là bảo vệ danh dự cho quân đội, đồng bào và tổ quốc. Thế nhưng các anh đã không chết mà lại còn tạo được chiến thắng. Gương anh hùng đó rất đáng kính phục vì đã làm gương sáng cho toàn thể quân dân ta.

«Riêng tôi là một quân nhân có trách nhiệm giảng huấn ở quân trường nơi hậu phương được yên ổn là nhờ sự hi sinh của các chiến sĩ tiền tuyến. Tôi xin hi sinh trọn cả tháng lương lính nghèo của tôi gồm tám ngàn sáu trăm đồng để kính nhờ quý báo chuyển đến 30 chiến sĩ tử thủ chia ra như sau :

1. Ba ngàn đồng để mời 30 chiến sĩ tử thủ mỗi người xơi một tô phở.

2. Hai ngàn đồng tặng các chiến sĩ đồn Bastogne đã hứa hi sinh trọn tháng lương để nuôi sống vợ con 30 chiến sĩ kia.

3. Số tiền còn lại thì gởi các chiến sĩ tiền tuyến để nói lên sự biết ơn của những người ở hậu phương.

«Tôi cũng xin kính nhờ quý báo nói lên lòng mong mỏi của tôi mời các ngài nghị sĩ và dân biểu dám hi sinh một vài tháng lương để tưởng thưởng các chiến sĩ xuất sắc nơi tiền tuyến. Và tôi cũng thách các ngài ấy có can đảm đi dự các phiên họp đông đủ 100 phần trăm trong giai đoạn nghiêm trọng của đất nước.»

oOo

Khi trao cho chúng tôi lá thư của Thượng sĩ Tuấn, cô thư ký của tòa soạn đã dơm dớm nước mắt. Chúng tôi đồng ý với nhau rằng trọn một tháng lương này là một món quà vô giá, cần phải được chuyển thật trang trọng. Với những dân giàu có bạc tỷ nhưng lại keo đối với anh em lính thì hơn 8 ngàn chẳng có nghĩa gì. Nhưng với một quân nhân VNCH thì cả một tháng lương quả là một sự hi sinh ghê gớm. Chúng tôi tin rằng các chiến sĩ Sư đoàn I sẽ hài lòng vì sự hi sinh của Thượng sĩ Tuấn. Thượng sĩ Tuấn đã dậy cho những kẻ giàu có và những kẻ quyền thế một bài học vô cùng hàm xúc về giáo dục công dân.

Chúng tôi sẽ mua ngân phiếu gởi đến Thiếu tướng Tư lệnh Sư đoàn I để nhờ trao tận tay các chiến sĩ Bastogne như ý muốn của Thượng sĩ Tuấn. Cuống ngân phiếu và bản sao lá thư gởi Thiếu tướng Tư lệnh SĐ I sẽ được chuyển đến Thượng sĩ Tuấn thật sớm.

Mặc dầu lời lẽ của Thượng sĩ Tuấn rất giản dị và khiêm tốn nhưng chúng tôi tin rằng đã được sự đồng ý của độc giả là Thượng sĩ Tuấn cũng là một chiến sĩ hi sinh không kém gì những người hùng của Bastogne.

Những vinh nhục của ngày 1 tháng 11 năm 1963

Nhiều lãnh tụ ở miền Trung muốn lập Miền Trung tự trị

(TIẾP THEO) Tiết I, của tướng TÔN THẤT ĐÍNH

Khi Bác sĩ Mẫn đã thoát ra khỏi Dinh Thị trưởng rồi, ông tin rằng với sự thông thạo địa phương của ông, ông có thể tránh được các mũi chận của quân Saigon bố trí.

Với trách nhiệm của ông, ông biết rõ là sẽ rất khó khăn nhưng ông vẫn phải làm. là làm sao cho ít đổ vỡ, ít đổ máu nếu có.

Với lực lượng ào ạt đưa ra như vậy, với chủ đích như vậy thì làm sao [illegible] phải cố tránh và nếu có, ít chừng nào tốt chừng đó.

Điều khó khăn nhất là làm sao có thể tranh thủ được các lực lượng từ Saigon ra ? Làm sao chận bàn tay tiếp sức của Mỹ ?

Chuyện rất rõ ràng là tướng Kỳ đã đưa ra toàn những sĩ quan ruột của ông ta để chỉ huy cuộc hành quân cầm đầu là Đại tá Loan và 1 số sĩ quan không quân thân tín.

Các đơn vị được đưa ra để dàn áp cũng là những đơn vị được tuyển chọn được T. Kỳ tin cậy. Có tranh thủ chăng là tranh thủ một phần nào số binh sĩ hạ tầng vì chắc chắn không phải binh sĩ nào được đưa từ Saigon ra đây cũng đều thích đàn áp cả.

Qua sự liên lạc cấp thời với nhau, chúng tôi được tin cùng quyết định là phải giảm thiểu đổ máu, giảm thiểu đến mức tối đa sự thiệt hại cho dân chúng

Cùng lúc đó, chúng tôi cũng được tin các lực lượng tranh đấu đều báo động vì họ bị Chính phủ Trung ương phản bội, dồn ép họ vào thế phải đối phó nếu không nói là đối địch trong khi chính họ đã tự từ bỏ những hình thức tranh đấu tạo không khí thông cảm để định tình hình để chờ thực thi những điều Trung ương đã cam kết với họ.

Nhiều cửa tiệm đã không mở cửa. Dân chúng cũng ở trong nhà trừ những người tối cần thiết hoặc do trách nhiệm riêng, buộc cần phải di [illegible]

Trong khi tình hình bên ngoài lúc đó tổng quát được hiết diễn tiến như vậy, trong khi các sĩ quan tùy viên của tôi và Tướng Walt tường trình thêm nhiều chi tiết khác đang diễn tiến tại Đà nẵng từ 5 đến 7 giờ sáng ngày 15-5-1966. cho tôi và Tướng Walt được rõ thì Hoa thịnh Đốn trực tiếp gọi Tướng Walt. Tôi được biết, người ở đầu giây phía bên kia là ông Bộ Trưởng Quốc Phòng Mỹ Mac Namara. Tướng Walt tường trình với ông Mac Namara mọi diễn tiến tại Đà Nẵng từ 5 đến 7g sáng mà ông ta nắm được. Qua cuộc đàm thoại Tướng Walt tỏ sự không bằng lòng của mình đối với Westmoreland về các biến cố mà ông cho là bất ngờ mà ông không được Tướng Westmoreland thông báo trước cũng như đã không được Bộ Tư Lệnh của Tướng Westmoreland tham khảo ý kiến.

Tướng Lewis Walt, qua điện đàm đã hỏi ông MacNamara một câu thẳng thừng :

— Theo ông Bộ Trưởng, đây là chính sách của chính phủ Hoa Kỳ hay chỉ là một chủ trương địa phương của ông Tướng Westmoreland ?

Tòa Đại sứ Mỹ có ở trong kế hoạch này không ? Khi ông Cabot Lodge vắng mặt ở Saigon. Tôi muốn ông Bộ Trưởng cho biết ý kiến để có thể trả lời rõ ràng cho các nhân vật có trách nhiệm ở đây ít nhất là khi họ chưa bị chính phủ của Tướng Kỳ cô lập ?

Tôi ngồi nghe rõ những câu hỏi của Tướng Lewis Walt đặt ra với ông Mac Namara. Tôi thấy trước mặt tôi sự hiện diện của một chứng nhân khách quan về biến cố 15-5-1966. Tôi nghĩ rằng ông Lewis Walt không có đóng kịch mà ông có một thái độ rất đứng đắn.

Trước đó, khi ông đặt vấn đề giúp đỡ tôi, tôi có phần ngần ngại. Nhưng khi nghe được ông ta nói chuyện với ông Bộ Trưởng Quốc Phòng Mỹ MacNamara tôi thấy thông cảm ông hơn và có phần tin nơi ông nhiều hơn. Tuy vậy lập trường của tôi vẫn không thay đổi. Tôi vẫn quyết không có phản ứng bất lợi cho sự đoàn kết quốc gia, có hại

XEM TIẾP **A** TRANG 6

Trên một trăm năm nay Quảng Ngãi có mưa đá

QUẢNG NGÃI 15-5 Trong tuần qua, bầu trời vùng Tư Nghĩa và tỉnh lỵ Quảng Ngãi bỗng tối sầm lại một cách ghê rợn. không khí ngột ngạt khó thở, và sau đó 1 trận mưa lũ như thác đổ xuống Tư Nghĩa và thị xã Quảng Ngãi.

Tại Tư Quang (Tư Nghĩa) đã có mưa dầm đầu kể từ hàng thế kỷ nay. Hàng triệu hạt mưa đá bằng ngón tay cái rơi xuống các khu nhà ốc ở Tư Quang nghe long trời lở đất nhưng chỉ thoáng ít phút rồi mưa lũ tiếp cả tiếng đồng hồ.

Trận mưa chấm dứt hồi 16g15 phút sau khi sét đánh chết tai tại vùng Tư Bình khiến 3 em bé bị thương (VT).

HIỆP SĨ MÙ BẠCH CUNG

HAY

bộ mặt trái của «Đế Quốc» Mỹ

Đặc biệt của HÒA BÌNH

Mc Namara và nhóm Hilsman bất hòa về vấn đề Việt-Nam

— 38 —

Giữa Mc Namara và nhóm Hilsman đã có sự bất hòa. Hilsman thuyết phục Kennedy để làm thế nào McNamara rút lại ý kiến muốn qua thăm VN để điều nghiên cho rõ. Nhưng Kennedy cho rằng, cứ để mặc Mc Namara làm theo ý của ông ta và ít nhất là bề ngoài cứ để mặc Mc Namara qua VN để ông ta có thể nhìn rõ tận mắt,

★ KENNEDY nói :

— Tôi biết như thế là một sự thiệt thòi cho chúng ta, tôi biết chúng ta còn bị thiệt thòi nhưng đó là cái giá mà chúng ta phải trả để giữ cho chính quyền được khăng khít anh thấy không ?

MacNamara lên đường qua thăm VN nhưng cuộc thăm viếng ấy chỉ còn là việc 1 m chiếu lệ. Kế hoạch lật đổ chế độ Diệm đã được tiến hành, không còn cách gì thay đổi.

MacNamara gặp báo chí... Một ký giả lên tiếng hỏi ông.

— Thưa ông Bộ Trưởng kết quả của cuộc thăm viếng VN, ông Bộ trưởng có nhận thấy HK cần phải tăng viện thêm cho VN về nhân lực cũng như các đồ trang bị hay không ?

★ MC NAMARA đáp ;

— Chắc chắn không phải do kết quả của cuộc thăm viếng VN mà tôi chủ trương như thế này. tôi thường nghĩ rằng, hiển nhiên là chúng ta nên tiếp tục tăng viện cho VN cả về hai mặt huấn luyện cũng như tiếp vận mà Miền Nam đã cầu viện nơi chúng ta, Công cuộc chi viện cho xứ sở ấy đang tiến hành và phải được tiếp tục. Nhưng có điều khiến tôi do dự đó là vấn đề có cần thiết phải gia tăng nhân số hơn nữa so với mức độ hiện tại hay không?

★ GHI CHÚ :

Đầu tháng 9-1963, ông cố vấn Ngô đình Nhu lại tái xác nhận một lần nữa là VNCH có thể tự túc mà không cần viện trợ Mỹ, VNCH có thể yêu cầu Mỹ rút dần cố vấn quân sự Trước đó ngày 12-5-1963, ông Nhu đã tuyên bố với phái viên báo Wasington Post "cho đến lúc này VNCH không thấy cần thiết có một số cố vấn quân sự quá lớn cho nên VNCH có thể yêu cầu Mỹ rút về nước một nửa số cố vấn Mỹ tức là chỉ nên duy trì 7, 8 ngàn cố vấn là đủ !!»

Lời tuyên bố của ông Nhu đã làm rúng động Ngũ giác đài và Bạch cung cùng làm cho nhóm Harriman, Hilsman, Ball tức giận Trong khi đó, tướng Taylor cũng như nhóm lực lượng đặc nhiệm VN lại giữ vững chủ trương gia tăng cố vấn.

Trung tuần tháng 9, Kennedy dọa cúp viện trợ. Mc Namara cho là nguy hiểm nếu cúp viện trợ quân sự Mc Namara chủ trương phải gia tăng thêm nữa... Điều này đi ngược với ý nhóm Harriman, Hilsman và nhóm này chủ trương cúp ngay viện trợ có như thế mới tạo được áp lực với TT Diệm.

Tháng 9-1963 Mỹ cúp viện trợ cho Lực lượng đặc biệt. Nhiên liệu mà Mỹ cung cấp cũng hết dầu «hết» lại...

(CÒN TIẾP)

Vùng Trị Thiên sau bảy tuần lửa máu

Dân tỵ nạn qua đoạn đường ngập xác chết

Phóng sự của LÊ HỒNG

Tâm trạng chung của đồng bào Quảng trị chạy loạn là họ rất căm phẫn những cấp chỉ huy tại mặt trận giới tuyến. Đồng bào đã thấy trước nguy cơ tự động tản cư vào Huế, nhưng thế rồi từ Tỉnh trưởng Quảng Trị cho đến các cấp chỉ huy cao cấp quân sự đều kêu gọi họ trở về sinh hoạt bình thường để rồi khi Quảngtrị lâm nguy một số người phải chạy vắt giò lên cổ. một số bị kẹt.

Ở đây tôi không muốn luận án một ai, nhất là những người đã ngã ngựa, nhưng chỉ muốn giống lên tiếng chuông cảnh tỉnh đối với những giới chức có trách nhiệm về sự sống còn của đồng bào ta ở những nơi khác.

Đã từ lâu, người dân Quảng Trị đang lo âu, phập phồng trước bao nạn thiên tai với cái cảnh bão lụt liên miên tàn phá nhà cửa, mùa màng. Đến bây giờ chiến tranh mang đến cho họ một thảm họa chua chát. họ đành phải lũ lượt kéo nhau đi không dám ngoảnh mặt nhìn lại dằng sau.

Đằng sau đó là chiến tranh là bom đạn. là khói lửa, là những cảnh chết chóc của hàng ngàn người không kịp trối, không kịp nhìn người thân và cũng đằng sau đó còn lại biết bao nhiêu người đang nằm trong vùng lửa đạn vô phương cứu thoát

Họ chỉ biết nhìn nhau để cho hai dòng lệ tuôn chảy, nghẹn ngào chẳng nói nên được lời nào.

Vợ con tôi đâu ?

Trải qua 5 ngày giữa những cảnh tượng hãi hùng trước mặt súng đạn bắn như mưa, sau lưng bom nổ như trời long đất lở, đoàn người chạy loạn vào cứ đi Họ đi trong cái tâm trạng thất vọng và chán chường. Vì trên đoạn đường đó xác người chết chồng chất bên nhau sình thối, dòi bọ rúc rỉa.

Ông Trần minh Tâm, quê làng Cu Hoan, quận Hải lăng tỉnh Quảng Trị, dẫn vợ và tám đứa con chạy loạn, Nhưng khi đến Huế thì chỉ còn lại một mình ông, tìm khắp nơi giữa chợ người đông đảo từ Quảng Trị đổ về chẳng thấy hình bóng vợ con đâu cả.

Mười ngày nay, ông như người điên, ngồi giữa nắng, nhìn về hướng mặt trời, chắp hai tay lạy Trời Phật, miệng lắp bắp vợ tôi đâu, con tôi đâu.

Không một ai thèm để ý đến ông, có ai trong đám người chạy loạn có đủ thì giờ để nhìn, để hỏi ông. Mọi người cũng đều bấn xúc xích lên như ông, họ cũng phải chạy đi kiếm nơi để tìm người thân, để kiếm miếng ăn.

XEM TIẾP **B** TRANG 6

TRƯỚC THỜI CUỘC

TRẦN VŨ

Những nước cờ bí mật ở Hà Nội.

Cuộc chiến ác liệt ở miền Nam Việt Nam. Và việc phong tỏa toàn diện miền Bắc có thể sẽ làm nổi lên bề mặt tất cả những bí ẩn nằm chìm sâu trong chính trị bộ đảng miền Bắc và cấp lãnh đạo ở Hà Nội.

Có lẽ ít người có thể ngờ được rằng một trong những nguyên nhân chính đưa đến cuộc tấn công ào ạt vượt tuyến của BV hiện nay chính là sự xung đột giữa hai khuynh hướng chính trị trong nội bộ đảng Cộng Sản Bắc Việt : thân Nga và thân Trung Cộng.

Bắc Kinh không tán thành cuộc tấn công quy mô theo kiểu quy ước chiến và sử dụng các vũ khí nặng Sô Viết. Đó là lẽ dễ hiểu bởi vì chủ trương của Trung Cộng là chiến tranh nhân dân, chiến tranh trường kỳ và tiêu hao. Hơn nữa việc sử dụng vũ khí Sô Viết chỉ đem lại thế bành trướng ảnh hưởng Nga rất tai hại cho Trung Cộng.

Chính vì thế phe thân Bắc Kinh, đứng đầu là Trường Chinh đã chống đối chiến lược hiện nay của tướng Giáp.

Về phía Nga, chính Nga cũng không muốn có cuộc tấn công dữ dội trong lúc này. bởi vì Nga cần hội nghị thượng đỉnh và không muốn tạo ra nguy cơ làm hư một cuộc đối thoại có tính cách quan trọng sinh tử cho Nga.

Vậy tại sao Nga tiếp tế vũ khí cho Bắc Việt ? Nên nhớ riêng tại bến Hải Phòng, mỗi tháng tàu Nga chở đến 85.000 tấn chiến cụ Sô Viết Đó là chưa kể các bến khác và các đường tiếp vận khác

Nga tiếp tế vũ khí cho Bắc Việt chỉ vì một lý do duy nhứt : giúp cho phe thân Sô Viết nắm chắc được quyền hành khóa họng luôn phe thân Bắc Kinh. Vì sự tranh giành ảnh hưởng giữa Nga và Trung Cộng, Mạc Tư Khoa không thể từ chối mỗi khi Hà Nội yêu cầu viện trợ vũ khí.

Phe thân Nga (Lê Duẩn, Phạm văn Đồng, tướng Giáp) lại muốn chứng tỏ cho phe thân Bắc Kinh thấy rằng họ độc lập, không cần phải theo lệnh của Mạc Tư Khoa. bởi vậy họ đã phát động cuộc tấn công giữa lúc mà Nga đang cần nói chuyện với Mỹ. Đó cũng là một phương pháp trói tay Nga, để Nga không thể thỏa hiệp riêng với Mỹ.

Tuy nhiên khi Mỹ quyết định cứng rắn, phong tỏa miền Bắc, phe thân Nga đã lâm vào thế khó khăn. Bởi lẽ Nga đã không chịu dùng vũ lực phá vỡ phong toả.

Rất có thể Nga mượn cớ Mỹ phong toả mà giảm bớt viện trợ để ép buộc Hà Nội đi vào một thế hòa, phù hợp với đường lối «chung sống hòa bình» của Nga đối với Mỹ.

Phe thân Nga lâm vào thế kẹt thời gian.

Nếu họ không đạt được mục tiêu mau lẹ ở Nam VN các nguồn tiếp vận sẽ khô cạn dần và lúc đó mọi chủ trương tấn công ào ạt sẽ thất bại.

Nếu phe thân Nga không chứng tỏ được thắng lợi mà còn phải quay về chiến lược du kích trường kỳ, thì đó sẽ là lúc để phe thân Bắc Kinh lấn lên nắm quyền vậy.

TIN KHẮP NƠI

Trộm đi ngờ ngờ trong giờ giới nghiêm ?

SAIGON.— Đêm 13 rạng 15-5 có kẻ trộm bí mật leo lên lầu nhà ông Trần Ngh. (đường Trần văn Văn rút trộm một số quần áo của con ông tên Trần trọng H. phơi ở lan can. Mãi đến sáng, ông Ngh. phát giác được nội vụ, chỉ còn nước đi cớ bót nhờ điều tra xem kẻ trộm là ai mà dám ăn hàng trong giờ giới nghiêm,

Đánh nhau vì gái

GIA ĐỊNH.— Đêm 13-5, người ta chở vào bệnh viện cứu cấp cậu Trần văn Lực 19t ngụ tại đường Thái Lập Thành và Lê văn Cầu 17t ở cùng xóm, Cả 2 đều bị thương tích nhiều nơi máu tuôn ướt cả áo quần.

Được biết 2 cậu này cùng phải lòng 1 cô gái cùng xóm rồi tranh giành âu đả nhiều lần. Đêm ấy lại gặp nhau rồi kẻ cây người dao xáp chiến. Kết quả 2 đều mang thương tích.

Thổi xế bị vồ

SAIGON.— (15/5) Lúc 8 giờ sáng 1315 cậu Phạm văn Phúc 15 tuổi nhà ở đường Tấn Hưng để chiếc xe hon da trước trường học Quốc Toản đường Trần quốc Toản tìm người bạn, không ngờ hai tên quái xế mở máy phóng chạy. Cậu Phúc trì hô lên, Cảnh sát đi tuần tới rượt theo bắt được đưa về bót tên Trần văn Hồ 12 nhà ở bến Nguyễn Duy và Thái văn Hưng 17 tuổi nhà ở Phú Lâm Cả hai quái xế bị câu lưu để giải Tòa.

Giờ này còn nhảy đầm

GIA ĐỊNH.— Mặc dầu đã ban bố tình trạng thiết quân luật, cấm khiêu vũ, nhưng nhà hàng Pb. M. ở đường Bạch Đằng Gia định, đêm qua 13-5 vẫn tổ chức nhảy đầm với 1 ban nhạc sống vĩ đại, có hàng trăm nam nữ thanh niên đến ôm nhau nhảy nhót.

Sau khi theo dõi được tin chắc chắn hồi 8 giờ đêm cơ quan an ninh Gia Định cải trang xông vào tại sàn nhảy 1 số người tung chạy nhưng tất cả đều bị lưới cảnh sát bao vây hốt hết. Tổng kết có tất cả 26 cô gái và 27 thanh niên luôn cả 1 ban nhạc với nhạc cụ đầy đủ. Chủ nhà hàng và số người này bị đưa về bót và nội vụ sẽ lập biên bản giải tòa.

Bắt được bò lạc nhưng bị du đãng chặn đánh.

SAIGON— Đêm 13-5, cậu Nguyễn ngọc Lai 17 tuổi (ngụ tại ấp Phú Trung III, xã Phú thọ Hòa, Tân Bình) cùng một người bạn rủ nhau đến ăn nhậu tại quán giải khát Nhà thờ Ba Chuông đường Trương minh Giảng Sau khi no say, cả hai rề xe đi tìm bò lạc và dẫn được một thiếu nữ đến 1 căn nhà ở công số 6 định hú hí. Nhưng không may cho cả hai, hai thanh niên lạ mặt có vẻ là du đãng xuất hiện gây sự với cả hai rồi dùng bù loo đánh tới bụi,

Kết quả, cả hai chưa làm ăn gì được phải ôm đầu máu chạy vào bệnh viện xin băng bó các vết thương.

10 tiền án nữ quái còn ăn cướp

SAIGON,— (15/5 bà Nguyễn thị Thường 25t, nhà ở hẻm 491 đường Trương minh Giản, đi chợ Saigon mua đồ, thình lình một nữ quái cheo lấn giật chiếc xách tay trong đựng tiền và nữ trang chạy thoát về đường Phạm ngũ Lão. Người ta trông thấy trì hô lên, Cảnh Sát Quận Nhì đi tuần rượt theo bắt được đưa về bót, tên Nguyễn thị Mai 21t, nhà đường Hưng Phú. Xét tới lý lịch thì nữ quái này đã có tới 10 tiền án về tội trộm cướp. Nữ quái bị câu lưu để lập biên bản giải tòa.

Vồ 1 ổ bạch phiến

SAIGON.— (15-5) Cảnh Sát Tư Lịnh được mật tin tại căn phòng số 25 chung cư số 88 đường Võ di Nguy, thiếu phụ trẻ đẹp mướn phòng này tổ chức mua bán bạch phiến. Thiếu phụ này mỗi khi hàng về liền giao cho 2 quân nhân đào ngũ mang bạch phiến bán cho khách hàng Sau nhiều ngày theo dõi, Cảnh Sát Bộ Tư Lịnh giả dạng khách mua bạch phiến bắt quả tang 14 lọ. Tất cả chủ phòng Võ thị Ngọc Yến 21 tuổi và 3 đồng lõa tên Nguyễn văn Vinh 24 tuổi, Châu Hồng Cúc 24 tuổi, hai lính đào ngũ và Lê thanh Long 17 tuổi, Sáng 14-5 tất cả bị giải Tòa.

Khám phá tổ chức làm giấy giải ngũ giả

GIA ĐỊNH.— Cơ quan an ninh quận Hóc Môn vừa khám phá được 1 tổ chức làm giấy chứng chỉ giải ngũ giả. Đầu tiên cảnh sát đã bắt được cậu Cao sĩ H. 36t ngụ tại xã Trung Mỹ Tây Hóc Môn là 1 hồi chánh viên đã xử dụng giấy chứng chỉ giải ngũ khả nghi,

Sau khi mở cuộc điều tra nhà chức trách đã đến vào huyệt tịch thâu được 1 số con dấu bằng gỗ và nhiều giấy tờ chứng chỉ giải ngũ giả. Cậu Cao Sĩ H. bị bắt với 2 người khác tình nghi bị câu lưu mở cuộc điều tra.

VC khủng bố hay thù oán riêng ?

GIA ĐỊNH— Vào khoảng 10 giờ đêm 13-5, bọn khủng bố đã tung 1 quả lựu đạn vào cây xăng Tân Phú ở ngã Ba hương lộ 14 và 15 Tân Bình. Quả lựu đạn nổ tung, nhưng rất may không gây thiệt hại nặng.

Được biết có người trông thấy 1 tốp người 5, 6 tên đi ngang qua đây ném lựu đạn rồi bỏ chạy luôn.

TIN LẠ THẾ GIỚI

Vẫn thạch đụng mặt trăng tạo thành một hố sâu

HOUSTON 14-5 (UPI).— Các khoa học gia tại Trung tâm không gian Houston cho biết một vẫn thạch khổng lồ rơi mạnh xuống Mặt trăng, hôm Chủ Nhật với một sức mạnh 10.000 tấn chất nổ TNT đã đào thành một hố rộng 18 thước và có thể tiết lộ, các bí mật của phần bên trong vỏ mặt trăng.

Một máy địa chấn do các phi hành gia Apollo 14 để lại trên mặt trăng vào năm 1971 tại vùng Fra Mauro gần nơi vẫn Thạch trên rơi xuống đã thu nhận sự rung động kéo dài hơn ba tiếng đồng hồ. Theo tiến sĩ Gary Latham tại trung tâm Houston cuộc va chạm dữ dội này có thể khiến toàn thể mặt trăng rung chuyển.

Cả bốn trung tâm địa chấn do các phi vụ Apollo để lại cùng ghi nhận sự va chạm trên đã cho thấy đây là một cuộc rung chuyển mạnh mẽ nhất từ trước tới nay trên mặt trăng.

Các nhà bác học địa cầu đang nghiên cứu hiện tượng trên trong nhiều tuần lễ để xem phần bên trong mặt trăng có phải cũng gồm những chất nóng chảy như trái đất hay không.

Vẫn thạch gây ra sự rung chuyển trên có đường kính khoảng a thước,

THỊ TRƯỜNG VÀNG VÀ ĐÔ LA HÔM NAY

	GIÁ CHÁNH THỨC MUA VÀO	GIÁ CHÁNH THỨC BÁN RA	GIÁ TỰ DO	GIÁ HÔM QUA
Vàng lá 24 kara 1 lượng	25.500 đồng	26.100 đồng	27.000 đồng	27.000 đồng
Vàng tây 18 kara 1 lượng	22.800 đồng	22.800 đồng	22.800 đồng	22.600 đồng
Đô la xanh giấy 10 đồng (1 MK)	118—275—420	118—275—420	420	420
Đô la xanh giấy 100 đồng (1 MK)	—	—	432	420
Đô la đỏ (MPC) (1 MK)	—	—	385	385

Bạch Tuyết TRẢ LỜI BẠN ĐỌC

— Em Hồng Tâm Lê Lai Saigon !

Cách nay không lâu chị đã trả lời thư em nay lại nhận được thư em nữa. Lúc này rảnh rang rồi sao mà viết cho chị nhiều vậy. Với chị thì em viết cho chị càng nhiều chị càng thích đó. Thế nào em đã được ba má ưng cho học hội họa rồi sao ? Chị ưa môn hội họa lắm, nhưng lại bất tài không thực hiện được ưa thích của mình.

Việc học vô bờ em chớ là mình càng hiểu biết nhiều càng tốt, nhưng học gì cũng phải bền chí học cho đến nơi đến chốn. Chị nói thế là vì chị thấy có nhiều người rơi vào chỗ tham lam. Thứ gì cũng muốn biết nhưng lại không kiên nhẫn học bỏi buông trôi giữa đường sau cùng môn nào cũng có học cả mà chẳng biết gì hết. Thấy anh chị em đồng bạn học ngoại ngữ cũng đi học. Anh cũng học, Đức cũng học, Nhật cũng học Ý pha nho cũng học mà mỗi ngoại ngữ chỉ học vài ba tháng rồi chán bỏ. Học như thế thà đừng nên học gì còn hơn. Chị không muốn em chị như thế. Rảnh viết thư thường cho chị nghe.

Một Em ở Phan bội Châu Cần Thơ.

Được thư em gửi thăm và có ý định muốn làm em tinh thần của chị. Ý định của em không có gì cao xa cả nhưng có điều là giữa chị và em có một vài điểm bất đồng trên căn bản. Căn bản xây dựng tình chị em của chị dựa trên sự chân thật của nhau Mà chị thấy em lại thiếu thành thật thì khó thành tựu được. Chị xin dẫn chứng là tên của em em cũng dấu chị thì làm sao em dám cho chị biết lý lịch Mà giữa chị em không hiểu được nhau thì còn chị em gì nữa chứ ! Hơn nữa chị thì không có thì giờ để thư riêng với em. còn em thì lại không theo dõi được mục trả lời của chị trên báo Hòa Bình thì làm sao mình giao dịch cùng nhau được. Chừng nào em thấy có thể dung hợp được 2 điểm chênh lệch trên thì chừng ấy chúng ta hãy đặt lại vấn đề,

Vấn đề yêu nhạc thích đờn không phải chỉ dành cho phái yếu như em tưởng mà cũng có nhiều nam nghệ sĩ nhờ yêu thích ấy mà thành danh đó, Hy vọng một ngày nào đó em dung hợp được điểm bất đồng trên.

TÌM BẠN TÂM GIAO

204) Văn Tùng tên thằng con trai miền xứ lạnh 18 mùa thu đi qua vẫn cô đơn. mang kiếp sống học trò, có 1 tâm hồn phóng khoáng, thích ciné, picnic, du lịch nhưng hay suy tư, bất mãn với cuộc sống hiện tại. Mong tìm một người chị, 1 người bạn hay đứa em gái để an ủi lúc vui buồn. ưu tiên cho xứ Vinh.

T/v : Phạm thanh Lâm Box 81 Tùng Nghĩa Đà lạt (nhờ trao)

205) Mây Mùa Thu : người lính hoa tình thương «thủy thần cọp biển» buồn nhiều hơn vui mới 2/ mùa lá đổ mà đã phải nhận chịu nhiều phủ phàng và trái đắng của cuộc đời. Muốn được làm quen với những người con gái tuổi từ 17-19 còn trong tà áo trắng nữ sinh và chị từ 22-25 hầu được an ủi tâm sự lúc vui buồn trong cuộc sống hiện tại

T/v : Mây Mùa Thu ban QY TĐ7/TQLC KBC 3340/HQ

206) Cường 19t người con trai có tâm sự buồn, thích nhạc buồn. màu xanh, Muốn tìm các bạn gái để trao đổi cho nhau những tâm sự buồn

T/v : 164/27/28 Trương minh Giảng Saigon 3

207) Nguyễn thị Phượng tên người con gái vừa 18t buồn vui lẫn lộn để nhìn thích nhạc PD. Muốn tìm bạn với những anh lính xa nhà để trao đổi buồn vui.

T/v : 34/9 hẻm 34 Trưng Vương Bình Dương.

208) Nghĩa, Thành tên 2 đứa con trai nghèo cô đơn đang mang nhiều tâm sự buồn, chưa một lần vui trọn vẹn, sống nơi xứ Quảng hẻo lánh, tuổi đời 20 với lứa tuổi ấy 2 đứa đã mặc cảm với đời, vẫn còn mang kiếp áo trắng học trò. Muốn tìm chị em bạn gái trên 4 QK.

T/v : Phạm văn Nghĩa Hợp thư lưu trữ Vĩnh Điện Điện Bàn Quảng Nam/N/C.

209) Bình Lan là tên người con trai vừa tròn 20t, mang tâm sự buồn, thích màu áo trắng học trò, Muốn kết bạn tri âm với những người cùng lứa tuổi. Ai cảm thấy xin thư về.

Lý Bình Lan 54 Bà Lài Chợ Lớn.

210 Thanh Hùng tên người con trai vừa tròn tuổi mộng, buồn vui lẫn lộn, yêu chuộng màu trắng tím thích ca giọng trầm lặng của CL Ước mong nhận những cánh thư của các anh chị bạn trên khắp 4 QK gởi về để trao đổi thư từ lúc vui buồn,

T/v : Thanh Hùng 188/109 Tôn Thất Thuyết Saigon.

211) Băng Trinh ; tên của người con gái xứ Quảng: còn khoác trên mình lớp áo trắng của tuổi học trò, tính tình trầm lặng Muốn làm quen với tất cả các anh chị em bạn để trao đổi thư từ và học hỏi thêm trong những lúc buồn

T/v : Băng Trinh Box 93 Quảng Ngãi

Sân Khấu tivi

DỰ - ÁN TỰ - TRỊ Vô Tuyến Tr. Hình

Tác giả dự án : Kỹ Sư Cao Đắc Tuyên

Chương 1 : Sự điều hành và những trở ngại của truyền hình Việt Nam hiện nay

(TIẾP THEO)

Quan niệm chương trình

Công việc quan niệm chương trình gồm hai nhiệm vụ sau đây :

Điều hòa chương trình : Đó là công việc sắp xếp các chương trình phát hình bằng ngày, bằng tuần, hàng tháng sao cho chương trình được cân bằng tạo được sự hấp dẫn và tránh sự trùng hợp nhàm chán

— Hướng dẫn chương trình đó là việc hướng dẫn hoặc chỉ thị cho các nhà sản xuất chương trình sáng tạo những chương trình theo những đề tài và nội dung ấn định của đài.

Điều hòa chương trình... Cho đến nay, công việc điều hòa chương trình tại Đài THVN đã không được để ý tới và trong hiện trạng khai thác bị gò ép thì chưa thể có một biện pháp nào hữu hiệu nhằm thực hiện mục tiêu này. Vì thế khán giả thấy chương trình được thay đổi luôn luôn vào phút chót và chính đài THVN nhiều khi cũng không biết ngày mai chắc chắn Đài sẽ phải chiếu gì. Sự kiện này bên ngoài tưởng là không quan trọng. đúng là vì khán giả V.N còn quá dễ dãi những ảnh hưởng chiều sâu rất đáng kể vì nó sẽ làm giảm bớt một số khán giả không thích chờ đợi may rủi hay không biết những đề mục sắp chiếu đêm nay có đề mục nào là đề mục mình mong muốn xem hay không ?

Muốn điều hòa và cân bằng được chương trình, đài VTTH cần phải dự trữ sẵn một số các chương trình liệu thuộc nhiều bộ môn khác nhau, nguyên tắc này thật là giản dị như việc điều hòa một dòng sông thì phải có hồ chứa nước. điều hòa một dòng điện phải có điện dung vv.. và tất nhiên liệu điều hòa chương trình VTTH cũng không thể thoát ngoài nguyên tắc «dự trữ» được. Nhưng vì đài THVN còn bị ràng buộc bởi các qui tắc hành chánh chặt chẽ, các sự chen lấn của các chương trình công quyền khác nên khó mà chỉnh đốn được sơ xuất này mà có lẽ chỉ một giải pháp biến đổi THVN một cơ quan tự trị mới mong biến cải được tình trạng bế tắc này được.

Sau đây là tỷ lệ cân bằng các loại chương trình của đài THVN được ước định tổng quát. tính theo phần trăm.

— Tin tức thời sự 19.4o/o
— Văn hóa giáo dục thiếu nhi : 15.7o/o
— Văn nghệ giải trí : 40o/o
— Tuyên Truyền 18.2o/o

Những con số trên đây cũng chỉ là sự thống kê sau khi chương trình đã được phát hình rồi chứ không phải là một tỷ lệ ấn định trước bởi đài.

Để có khái niệm so sánh, sau đây là bản trích dẫn tài liệu về tỷ lệ cân bằng của 1 số đài Truyền hình ngoại quốc, tính theo phần trăm

Nhật Bản : Hệ thống chánh phủ NHK (130 giờ phát hình một tuần).
— Tin tức thời sự 1 29,3o/o
— Phim truyện, kịch, tạp diễn, Thiếu nhi : 24,5o/o
— Văn Hóa 35,8o/o
— Giáo dục : 9,9o/o

— Nhật Bản . Hệ thống thương mại tư nhân : (90 giờ phát hình một tuần).
— Thông tin thời sự : 12,4o/o
— Văn nghệ giải trí : 45,8o/o.
— Xã hội và giáo dục : 33,8o/o.
— Thể thao : 5,2o/o.
— Quảng bá : 0,8o/o. có nghĩa là vào khoảng mỗi giờ có 4 phút quảng cáo.

— Pháp : Hệ thống I(65 giờ phát hình một tuần) của Chánh phủ.
— Thông tin thời sự 17o/o
— Học đường : 14o/o
— Văn hóa : 8o/o
— Tạp diễn : 12o/o
— Kịch : 5o/o
— Tìm hiểu thảo luận đề tài 16o/o
— Thiếu nhi : 6o/o
— Phim : 8o/o
— Thể thao 4o/o
— Âm nhạc 1,5o/o
— Tôn giáo 3o/o

Hoa Kỳ Hệ thống tư nhân CBS (85 giờ phát hình 1 tuần)
— Thông tin thời sự 5.9o/o
— Hài kịch 26,4o/o
— Bi kịch, trường kịch 24,1o/o
— Tạp diễn 15,2o/o
— Thanh niên, thiếu nhi 12.5o/o
— Giáo dục 4,1o/o
— Thể thao 5,2o/o

(CÒN TIẾP)

Ban Kịch Phù Sa — Phóng tác của Giao Duyên

CHIẾC XE LĂN TAY

Khá lâu rồi, từ khi tình hình chiến sự sôi động đến nay, khán thính giả Tivi mới được xem một vở kịch thuần túy văn nghệ. «Chiếc xe lăn tay», kịch trinh thám, phóng tác của Giao Duyên do ban Phù Sa thực hiện. phát hình vào tối thứ bảy 6-5-72 vừa qua.

Vở kịch chỉ quy tụ bốn diễn viên :
— Bạch Tuyết vai Nga,
— Kiều phượng Loan vai dì của Nga.
— Huỳnh thanh Trà vai Sơn.
— La thoại Tân vai nhạc sĩ Tuấn.

Sơ lược câu chuyện như sau :

«Một thiếu phụ (không nghe nói tên trong vở) âm mưu với tình nhân giết chồng chết để được tự do sống với tình nhân và đoạt tài sản của chồng. Anh tình nhân đó là Sơn, quản lý của chồng thiếu phụ.

Đôi gian phu dâm phụ tưởng đâu việc sang đoạt tài sản đó đã êm thắm. vì chồng của thiếu phụ không có con. Bất ngờ, cả hai được biết ông chồng quá cố của thiếu phụ có một đứa con riêng Đó là một cô gái tên Nga, bị bịnh tê liệt đôi chân từ thuở nhỏ và đã được gởi sang Hoa kỳ trị bệnh đã hai mươi năm qua.

Nay được tin gọi của ông Chưởng Khế, Nga về nước để thừa kế sản nghiệp của cha.

Sơn và thiếu phụ lại âm mưu giết Nga để cho công việc chiếm đoạt tài sản của họ được hoàn tất.

Sơn chọn ngày 1-5, lễ lao động, người giúp việc nhà của thiếu phụ đều nghỉ việc. Sơn sẽ ra tay đẩy xe lăn tay cùng với Nga xuống hồ. cho Nga chết đuối nghĩ trong hành động giết người đó thành một tai nạn hợp lý.

Nhưng cô Nga tàn tật đó không phải là Nga thật. mà là một nữ Cảnh sát viên. bạn của Nga, đã giả ra Nga, để điều tra cái chết của cha Nga. Còn Nga thật thì đã chết lâu rồi !

Rồi cuộc. Sơn và dì của Nga thú nhận hết tội lỗi của họ...»

Vài nhận xét :

«Chiếc xe lăn tay» là một vở kịch trinh thám đơn giản chỉ có 4 nhân vật. Tuy vậy, vở kịch cũng khá có kịch tính, đã lôi cuốn được sự theo dõi của khán giả.

Nhưng vì vở kịch quá đơn giản chỉ có 4 vai, một cảnh trí duy nhất, lên có nhiều sự kiện diễn tiến không được hợp lý mấy. Thí dụ như Sơn và thiếu phụ cứ mãi bàn luận về âm mưu giết người ở giữa phòng khách, không ngại người nhà và Nga theo dõi. trong lúc họ đã biết Nga đã nghi ngờ. và họ còn nghi Nga đặt máy ghi âm nữa !

Thành ra. cái tính chất trinh thám của vở kịch trinh thám «Chiếc xe lăn tay» có vẻ còn nhiều sơ hở. còn nhiều hời hợt. Cũng như vẻ bối hoảng của Sơn và thiếu phụ được diễn tả trong suốt vở kịch thật khá giả tạo.

Về phần diễn viên, người ta thấy Bạch Tuyết không thích hợp mấy với vai trò, vì cô không trẻ hơn Kiều P. Loan, vì cô không diễn tả được nét ngây thơ của một cô gái, vì cô hơi lố trong nét diễn xuất quá nhiều uốn éo. quá nhiều nhõng nhẽo. có lúc giọng nói của cô nghe rất khó chịu.

Kiều Phượng Loan có cố gắng nhiều, nhưng phát âm của cô còn sai chánh tả rất nặng !

La Thoại Tân vừa duyên dáng Huỳnh Thanh Trà tròn vai.

Tóm lại Chiếc xe lăn tay là một vở kịch trinh thám xem được. Tuy nhiên chúng tôi cảm thấy vở kịch sẽ hay hơn nhiều nếu vở kịch được chăm sóc kỹ hơn.

Trước hết là trên phương diện kịch bản, và kế đó là phần thực hiện và chọn diễn viên, Nghĩa là chúng tôi hơi lấy làm tiếc cho một đề tài lý thú không khai thác tới nơi tới chốn vậy.

năm 1972.

Trường Sương Nguyệt Ánh tổ chức Đại Nhạc Hội cứu trợ Thương Binh

Vào sáng chủ nhật 7-5-72 vừa qua tại rạp Quốc Thanh người ta thấy không khí sinh hoạt văn nghệ được hồi sinh. Đó là buổi tổ chức trình diễn văn nghệ của trường nữ trung học Sương Nguyệt Ánh. lấy tiền cứu trợ thương binh.

— Ban Giám đốc trường SNA đã mời trường Chí Thiện góp mặt trong vài tiết mục văn nghệ. Các màn văn nghệ của các em nữ sinh đều khá hào hứng, tươi trẻ và lành mạnh.

Ngoài ra. các nghệ sĩ hữu danh như ban nhạc Shot Guns, The Cats-trio, đoàn Văn công Chí Linh, Trang Mỹ Dung, Xuân Thu, Khánh Ly, Ngọc Minh, Từ Dung, Từ Công Phụng, ban kịch Kiều Ph. Loan v.v. cũng có góp phần trình diễn mà không lấy tiền thù lao.

Nghe đâu ban tổ chức đã đạt được 1 kết quả rất khả quan với số thu trên dưới 4 trăm ngàn đồng, có lẽ nhờ đây là một buổi văn nghệ làm nghĩa và có lẽ cũng nhờ thời gian gần đây không có cải lương và đại nhạc hội tổ chức tại S.igon, khán giả đã nghe nhớ sân khấu.

Về phần văn nghệ, chúng tôi thấy các học sinh lại làm được việc hơn các đàn anh. dàn chị văn nghệ, ít ra là trên phương diện văn nghệ lành mạnh Tiết mục nào của các anh em học sinh trình diễn xem cũng đẹp mắt, cũng đáng khuyến khích.

Nói ra, có lẽ các bạn nghệ sĩ hữu danh sẽ buồn nhất là các bạn nghệ sĩ trong ban kịch của Kiều Phượng Loan các kịch sĩ này cương hơi nhiều, và cương rất hạ cấp. nhiều câu đã làm cho khán giả phát ngượng Vả lại vở kịch «Duyên thắm tình xuân» cũng khá rẻ tiền, không hợp với khung cảnh văn nghệ làm nghĩa hôm nay, và không hợp với 1 buổi đại nhạc hội do một trường nữ trung học đứng ra tổ chức.

Còn một khía cạnh nữa cũng đáng nói là khi khán giả đến với buổi trình diễn văn nghệ do trường S.N.A tổ chức là khán giả mong được thưởng thức những tiết mục văn nghệ lành mạnh của các em học sinh hơn là xem các nghệ sĩ hữu danh Trong buổi Đại nhạc hội của trường SNA tổ chức hôm nay người ta thấy phần trình bày của ca nhạc sĩ lành nghề đã chiếm phần chánh còn phần trình diễn của các em học sinh chỉ là phụ, và quá ít nữa

Điều đó chứng tỏ ban Giám Đốc trường SNA không tin vào khả năng văn nghệ của các em học sinh, E ngại như vậy cũng phải tuy nhiên, trên phương diện phát triển văn nghệ học đường, chúng tôi nhận thấy ban Giám đốc trường SNA đã không ước lượng đúng mức khả năng văn nghệ của học sinh và đã bỏ qua một cơ hội thi thố tài năng của các em học sinh một cách đáng tiếc vậy.

Ban DânNam Mới với kịch Yêu Sách

Tối thứ Năm 11-5-72, Tivi phát hình vở kịch «Yêu sách» của Phạm Nghĩa, do ban Dân Nam trình diễn.

Sơ lược câu chuyện như sau :

Ông bà Hồn là chủ một hãng thầu lớn, có hai con Phách con trai trai lớn và Lạc con gái út. ông Hồn có thuê một nữ bí thư là cô Miêu. Cô này yêu Phách. Linh là người cai thợ được ông chủ tín nhiệm, nên thường lui tới nhà ông vì thế Linh thường yêu thầm. Lạc nhưng Lạc đã gián tiếp cho biết là mối tình không hạp vì giai cấp.

Một hôm công nhân trong hãng có một cuộc tranh đấu để đòi một số yêu sách cần thiết, Linh được làm đại diện cho công nhân tranh đấu vấn đề cải thiện mức sống cho anh em trong hãng. Miêu cũng được bầu vào ủy ban tranh đấu..

Trong khi Linh bị Lạc từ chối tình yêu thì Lan là người bà con của ông chủ đem lòng yêu Linh. Trong gia đình ông Hồn ai cũng quí mến. Lan riêng chỉ có Lạc là ghét Lan.

Sau khi Linh và Miêu thất bại trong cuộc tranh đấu đầu thì anh em công nhân định phát động tổng đình công để cảnh cáo ông Hồn thì chính Lạc tình nguyện đã thuyết phục Linh theo chủ hãng. Cô giả vờ yêu Linh và bảo Linh đi xin cưới Nhưng Linh đã kịp thời phát giác âm mưu Lạc dùng mỹ nhân kế nên nói thẳng cho Lạc biết cái thâm ý đó. Ông Hồn có người em tên Phi là nhân viên trong bộ Lao động thấy công việc tranh đấu của anh em công nhân là chánh đáng nên ông đã thuyết phục anh thỏa mãn những nhu cầu tối thiểu của anh em công nhân trong hãng.

Cuối cùng ông Hồn đã giác ngộ và thỏa mãn yêu sách của anh em công nhân. Ông cũng bằng lòng cho Phách cưới Miêu. Để trả thù Linh từ chối tình yêu của mình. Lạc xin cha cho Linh nghỉ việc. Nhưng ông Hồn không nghe ông còn trọng dụng Linh và sẵn sàng tác hợp Linh và Lan thành vợ chồng».

Vài nhận xét

Đây là một vở kịch có vẻ là viết cho ngày lễ Lao Động ngày 1-5 vừa qua, đến hôm nay mới phát hình, thật là muộn màng, không còn hợp nữa. Vì thế xem thật là «lãng ò».

Lại nữa, kịch của ban Dân Nam mới thì lúc nào cũng dài dòng, lải nhải, xem phát ngán.

Cốt chuyện thì dễ dãi, không có kịch tính, muốn ra sao thì ra. tầm ruồng, vô bổ, và e còn phản tác dụng nữa.

Bố cục thì quá dài dòng, sự kiện không hợp lý gì hết, tâm trạng nhân vật bất cần có đúng hay không.

Đối thoại thì lủng củng, câu văn hạ cấp, rẻ tiền, chẳng có lời đối thoại nào nghe được.

Diễn viên dù có cố gắng cũng không thi thố tài năng được trong một vở kịch tệ như vậy, mà xem ra diễn viên của ban Dân Nam mới hôm nay cũng không có vẻ cố gắng gì.

Tóm lại, «Yêu Sách» của ban Dân Nam mới là một vở kịch không có mấy người xem.

Dưới bóng Thần Vệ Nữ

● Của Y LANG HOANG DIỆU THUY

16

Hết cười như đồ điên rồi lại hả họng ra chửi rỏ bực mình chưa !

Su Di quơ tay thụi vào hông Ly Ly một cái đau điếng giọng hề hà :

— Thì cũng phải để cho tao nói cho có đầu đuôi chứ Mày cũng dư biết là con mẹ Mai Lan đâu phải tay vừa cũng đủ nghề cô đầu buôn lậu me Pháp một thời vàng song oanh liệt đấy nhé ! Vậy mà giờ mẹ phải cúi đầu chịu thua con nhái chưa sạch máu đầu Su Di này, mẹ ấm ức lắm chứ chẳng chơi.

Tao biết thế nào mẹ cũng kiếm cách trả thù nên tao kiếm cách lùi trước. Mẹ chả dại, Em út thì thật chứ tiền lấy từ két sắt của mụ ta không phải là đồ bỏ.

Tao không ngu chờ cho tới cái ngày tụi đàn em nó phản tao vì tiền nên tính sổ sách cho nó xong xuôi bèn tuyên bố nghỉ, đếch có thèm làm, cho mụ ta giở cái trò gì khác nên bèn có ngay một màn xuống nước năn nỉ ỉ ôi dữ quá.

Mụ bắt con mẹ Ba Phệ xin lỗi tao lại còn xúi đàn em tao khóc lóc giữ tao ở lại làm cho mụ.

Mày biết con Su Di này ngon mà. Tao đã nói là tao đếch có thèm biết «suy nghĩ lại cho Má nhờ». Tao cũng bằng lòng cho lủ em út nhập xòng mụ ta để kiếm cơm. kiếm cháo cho tới khi nào chúng chán thì thôi.

Mụ ta khoái quá nên hứa lia lịa, nào sẽ phong cho mày làm Đệ Nhất Nữ Vương của Mai Lan Hắc Điếm, nào là sẽ lo cho bảo bọc che chở cho bọn đàn em tao hết mình, hết mày. Nào là bằng lòng chia đều một phần ba lợi tức hằng tháng đủ để tao nằm khểnh đánh bài tứ sắc khỏi phải nhọc thân đi «chọi» kiếm tiền. Mày nghe coi khoái lỗ nhĩ chưa ? Tao ừm ừ cho xong chuyện chứ sức mấy mày. Tao ra vẻ hách xì xằng để lấy le vậy chứ tao phải lo liệu cho cái thân tao trước. Rút thì rút luôn chứ láng cháng rút lui tới thì bỏ mẹ với mụ ta ngay. Con ngựa già ngậm máu phun người ấy tao biết quá mà. Mày cũng liệu lo giữ lấy cái thân mày.

Đừng có tưởng mày đẹp nhất đám tụi gái điếm ở đây rồi ai cũng phải chịu lụy mày là mày khổ tới đít lúc nào không biết.

Có nhan sắc, ô kê. Mấy trèm tí tiền còm, mụ ta cũng được chấm mút thân chút đỉnh.

Chứ tụi Mẽo xa xứ nó đâu cần cái chuyện đẹp hay xấu mày Miễn là có cái đó cho nó xả láng. Xong rồi cút. Tình nghĩa cái nước mẹ gì thứ người sống máy móc như tụi nó,

Mấy con lãng mạn cho cố vào rồi chỉ khổ cái thân.

Mày thương mày trước đi cái đã rồi hãy nghĩ tới chuyện tội nghiệp cho kẻ khác.

Mẹ, một ngày không tiền là mày chết đến nơi rồi nghe con.

Mọi được thì cứ việc mọi, đừng có giở trò ái tình lẫm cẫm của mày ra chỉ tổ thêm rắc rối cái sự đời.

Rồi khi cái xác tả ra, nằm một chỗ, có chó nó ngó đến mày., Tao nói mày nhớ lấy.

(Còn nữa)

VẼ VOI

Những kỷ lục ly kỳ nhất thế giới

☆ CÁT HỮU dịch

(TIẾP THEO)

Kỷ lục sâu kim

Kỷ lục sâu chỉ qua lỗ kim trong 2 tiếng đồng hồ, là sâu được 2.827 lỗ kim, Người đạt kỷ lục này là Kathleen Berry tại Đại Học Sư Phạm Matlock, Derbyshire, Anh, ngày 6 tháng 5 năm 1967.

Kỷ lục chiên trứng

Kỷ lục chiên trứng (hai trái) trong 30 phút là chiên được 77 dĩa (tức 154 trứng) do Leonard Andrew tại School Hall, Anh, ngày 29 tháng 11 năm 1969.

Kỷ lục đánh MORSE

Kỷ lục đánh tạch tạch tè te của giây thép gió, tức đánh MORSE, mau nhứt là 75 chữ một phút. tức cứ một giây đánh 17 dấu hiệu. Người đạt kỷ lục này là Ted R. Mc Elroy (Mỹ) trong một cuộc thi tại Asheville. Bắc Carolina, ngày 2 tháng 7 năm 1939.

Kỷ lục nhảy dù...

Lần đầu tiên biểu diễn nhảy một thứ như dù ngày nay. là do Sebastien Lenormand (Pháp) với một vật hình nón từ một tháp quan sát tại Montpellier, Pháp, năm 1783.

Lần đầu tiên nhảy thành công khỏi một trái khí cầu, do André-Jacques Garnerin (1769-1823) từ độ cao 743 thước. trên Công viên Monceau, Ba Lê, Pháp ngày 22 tháng 10 năm 1797.

Lần đầu tiên nhảy dù khỏi một phi cơ do Đại Úy Alber Berrry. Quân Lực Mỹ. thực hiện thành công trên Saint-Louis Missouri, ngày 1 tháng 3 năm 1912.

Lần đầu tiên nhảy tự do khỏi một phi cơ là Leslie L. Irvin 1895-1965 Mỹ, ngày 19 tháng tư năm 1919.

Kỷ lục nhảy dù gần đất nhứt mới mở dù

Đại úy Không lực Mỹ Joseph W. KITTINGER. 32 tuổi. trên Tularosa. Tân Mễ Tây Cơ, ngày 16 tháng 8 năm 1960. đã từ một khí cầu trên một độ cao 30.733 thước nhảy ra và cứ thế không mở dù, rớt xuống tới 16 dặm 04. tức mất 4 phút 38 giây. tốc độ lên tới 614 dặm một giờ rồi mới mở dù. Chiếc dù rộng hơn 9 thước của ông. đã mở ra khi ông đang ở độ cao 5.833 thước, và sau 13 phút 8 giây. Ông đã xuống tới đất.

Về kỷ lục phụ nữ, nàng O.KOMISSAROVA (Nga Sô) ngày 21 tháng 9 năm 1965. đã đạt kỷ lục nhảy dù từ độ cao 8.76 dặm Anh xuống đất.

Kỷ lục nhảy dù thoát hiểm

Kỷ lục nhảy dù để thoát hiểm trên một độ cao nhứt, là do John de Salis, 29 tuổi, và Patrich Lowe, 23 tuổi, thuộc Không Lực Hoàng Gia Anh, nhảy ra khỏi một oanh tạc cơ phản lực Canberra, ngày 9 tháng tư năm 1958. Chiếc Canberra này nổ tung trên một độ cao 10.60 dặm Anh và hai phi công rớt không dù trong một không khí lạnh tới dưới 70 độ và khi tới độ cao 3.330 thước trên mặt đất. dù của họ mới mở ra một cách tự động.

Trung Tá William H. Rankin, Thủy quân lục chiến Mỹ dã nhảy ra khỏi một phản lực cơ khu trục F8U trên một độ cao 15,666 thước ngày 26 tháng 7 năm 1959. Lúc ấy trời đang giông tố trên Bắc Carolina và phải mất 40 phút thay vì 11 phút vì gió mạnh mới xuống tới đất.

(CÒN NỮA)

Ý DÂN Ý TRỜI

DÂN QUÈN phụ trách

Cháy nhà không được chính phủ bồi thường

Kiên Giang, ngày 11 th 4 năm 1.972

Kính Gởi :

Đại Tướng Tổng Trưởng Quốc Phòng.

Đơn xin bồi thường thiệt hại gia cư vì hỏa hoạn.

Kính thưa Đại Tướng Tổng Trưởng

Chúng tôi đồng ký tên dưới đây là

1.— Đoàn Thị Tư, 54 tuổi, căn cước số : 4139119 cấp ngày 16-5-1971 tại Kiên Giang, hiện ngụ Liên Gia 2, Khóm Hòa lợi Khu Phố An Hòa, Thị Xã Rạch Giá.

2.— Lê văn Cầm, căn cước số : 04135263 cấp ngày 3-4-70 tại Kiên Giang, hiện ngụ tại nhà số . 10/2 khóm 5 ấp Hòa Lợi, Khu Phố An Hòa Thị Xã Rạch Giá.

3.— Đoàn thị Mười, 35t, căn cước số ; 04133452 cấp ngày 10-3-70 tại Kiên Giang, hiện cư ngụ tại nhà số : 13 Liên Gia 2 khóm An Hòa Thị Xã Rạch Giá.

4.— Huỳnh Thu Hà. 32 tuổi, c/c số : 01798950 cấp ngày 8-10-1969 tại Kiên Giang. hiện cư ngụ tại 14 B Liên gia 2 Khóm Hòa Lợi Khu Phố An Hòa, Thị Xã Rạch Giá.

5.— Huỳnh bạch Tuyết 27 tuổi căn cước số : 04139122 cấp ngày 28-3.1970 tại Kiên Giang, hiện ngụ tại số : 14A Liên Gia 2 Khóm Hòa Lợi, Khu Phố An Hoà Thị Xã Rạch Giá.

Hầu hết chúng tôi là những gia đình tị nạn Cộng sản đến cư ngụ tại các địa điểm ghi trên, đông con. Nguyên vào 20 giờ ngày 1-8-1971 có chiếc tàu dầu Hải Quân đối diện với xóm nhà chúng tôi (Bến Tàu Hải Quân Rạch Sỏi) phát hỏa, và được lính Hải Quân tại đây xô chiếc tàu này tấp qua xóm nhà chúng tôi, do đó gây hỏa hoạn cho các gia đình chúng tôi

Từ dạo đến nay, mặc dù chúng tôi có làm nhiều đơn xin được Chính Phủ bồi thường để chúng tôi tạo lại mái nhà cho con cái chúng tôi che mưa nắng, tuy nhiên việc làm chúng tôi là việc làm hoài vọng, hơn tám (8) tháng trôi qua, cha con chồng vợ chúng tôi vẫn ăn nhờ ở đậu, điều đáng buồn hơn là xóm nhà phía trên chúng tôi cũng bị hỏa hoạn trong trường hợp tương tự (trước chúng tôi vài ngày), họ đã được bồi thường thỏa đáng để xây dựng lại nhà của họ sau đó 1 tháng.

Với đơn này, kính mong Đại Tướng Tổng Trưởng nhìn lại hoàn cảnh gia đình chúng tôi, một số người không sống nổi với cộng sản thì không vì lẽ gì chịu sự bạc đãi của Chính Phủ Quốc Gia, sự đòi hỏi của chúng tôi là một việc chính đáng, hầu tạo dựng lại mái nhà tránh cảnh màn trời chiếu đất mà các gia đình chúng tôi đã sống kéo dài nhiều tháng qua !

Trong khi chờ đợi sự quyết định, kính mong Đại Tướng Tổng Trưởng nhận nơi đây lòng thành kính và biết ơn của chúng tôi.

Kính đơn.

Đoàn thị Tư, Lê văn Cầm, Đoàn thị Mười, Huỳnh Thu Hà, Huỳnh Bạch Tuyết.

Ý Kiến Dân Quèn

Xin ông Tỉnh Trưởng Kiên Giang lo giùm nội vụ. Dù không bồi thường thì cũng nên cấp cho nạn nhân năm ba món vật dụng.

Bom đạn nó rền mà vẫn còn ăn cắp

Kính gởi ;

Phó Tổng Thống VNCH

(Chủ tịch bài trừ tham nhũng)

Chúng tôi là những thương bệnh binh và nạn nhân chiến cuộc đến nằm tại bệnh viện Quảng Trị, trong thời gian chiến cuộc xâm lăng của Cộng sản đang sôi động tại vùng giới tuyến,

Tại đây, chúng tôi được Bệnh viện bồ thí bằng những bữa cơm đau lòng chúng tôi vào đây là những phần tử yêu nước, chống Cộng sản để bảo vệ mảnh đất thân yêu này, sau những ngày đổ máu tại chiến trường.

Ban Quản lý đã ăn cướp những bữa cơm đó thành những bữa cơm bố thí, bao nhiêu phần ăn đều bóc lột cả mà chúng gọi là bố thí ! bố thí cũng như những lon sữa không uống được (sữa quá lâu, đổ không ra, quá hạn) sữa đó chúng tôi đã từng xáng tại phòng bệnh và yêu cầu đổi tại, nhưng kẻ có quyền hành ở đây vẫn làm ngơ.

Sau đó chúng tôi được những nhân viên quét dọn trong phòng bệnh, cho chúng tôi biết : (Ông Nguyễn Khắc Tín quản lý bệnh viện Quảng trị đã thừa cơ nước đục thả câu. bóp chẹt những khẩu phần của anh em thương bệnh binh và ngay cả khẩu phần của anh em chúng tôi nữa), và cùng thủ đoạn bốc lột trắng trợn như sau :

— Vào hồi 5 giờ sáng ngày 6-3-1972, ông đã sai tài xế Mậu và ông gì giữ kho gạo (không biết tên) mở kho và cả hai đương sự đều bốc lên xe số 5683 : 20 bao gạo nhỏ (40kg) và 20 két sữa (1 két 48 hộp).

— Khoảng 6 giờ sáng cho xe xuất cổng và chở đi bán 36 Thống Nhất Đà Nẵng.

Sau khi được biết như vậy một số thương binh khá mạnh, bắt đầu dọ hỏi và được biết, việc này anh em trong bệnh viện đã trình cho bác sĩ giám đốc rồi, nhưng 1 tuần qua bác sĩ giám đốc vẫn làm ngơ chúng tôi nghi ngờ ngay đến B.S Giám đốc có dính líu vì công xa này đi có mang Sự Vụ Lệnh do Bác sĩ Giám đốc ký.

Sau đó chúng tôi được biết thêm rằng . Nhân viên cảnh sát trong Bệnh Viện đã mời 2 ông tài xế và giữ kho để họ hỏi tin tức, và nghe đâu hai đương sự đã tự nhận như trên và đã khai 1 tờ tự khai cho nhân viên cảnh sát BV, Hai tờ khai trên hình như đã trình cho Ty cảnh sát sau đó

Thưa Phó Tổng Thống.

Chúng tôi sẽ trở về đơn vị để tiếp tục chiến đấu sau những ngày nằm điều trị tại đây với những bữa cơm bố thí của Bệnh Viện Quảng trị, một sự bóc lột quá trắng trợn, ăn cắp trên xương máu của chúng tôi. đục khoét trên thân thể của những người chiến sĩ đang chiến đấu cho Tổ Quốc,

Những lời kêu cứu này chúng tôi hy vọng Phó Tổng Thống với tư cách Chủ Tịch Bài Trừ tham nhũng trong một Chính thể VNCH, với tư cách đó Phó Tổng Thống sẽ đủ quyền hạn để chỉ thị hầu chận đứng mọi hành động đã xảy ra và có lẽ tiếp tục, Và Thỉnh cầu phó Tổng Thống đưa ra pháp luật trừng trị xứng đáng của những kẻ bốc lột trên xương máu và sự đau thương của bệnh nhân, có như vậy. những người bạn của chúng tôi sau này không may đến tại bệnh viện Quảng trị khỏi gánh lấy sự đau thương này.

Yêu cầu Phó Tổng thống trừng trị đúng mức những con sâu mọt nằm trong một chính thể Quốc gia hùng mạnh này, mới mong chiến thắng được Cộng sản.

Trân trọng kính chào quyết thắng và chống Tham Nhũng.

Quảng trị, ngày 15 tháng 4 năm 1972.

Một số Thương bệnh Binh.

Và Nạn nhân chiến cuộc Tại BVQT.

TÌM VIỆC

— Cựu giáo chức lớn tuổi nhiều kinh nghiệm dạy dỗ chuyên kèm chương trình Pháp Việt từ 11e đến 5e. đặc biệt luyện thi 6e và tạo tâm chỉ dẫn rành rõ các em thi Tú Tài Việt sinh ngữ Pháp, Hỏi Ô Hoài Xuân, 18 Phan ngữ Đakao,

— SV c/c cuối cùng ban cử nhân KH, mất liên lạc với gia đình ở Q. Trị, Mong được dạy kèm Toán Lý Hóa tại tư gia từ lớp 6 đến lớp 11A và 12A chương trình Việt (hay việc gì khác vào buổi tối từ 7-10g) để tiếp tục ĐH. Xin liên lạc với Hoàng, số 214/21D Nguyễn hữu Cảnh Saigon.

— Sinh viên khoa học, tận tâm, kinh nghiệm nhận kèm trẻ tại tư gia từ tiểu học đến đệ ngũ.

Thư về : 134/17/15 Yên Đỗ SAIGON (Ông Lê Đình)

— Sinh viên Khoa học, chứng chỉ Toán lý hóa, Nhận kèm tại tư gia từ lớp 11 trở xuống về các môn Toán Lý Hóa, Anh Văn. Có kinh nghiệm điều kiện dễ dãi. Liên lạc ; Nguyễn Hương 2/4 Đại học xá Minh Mạng Cholon,

— SV Khoa học, nhận dạy toán Lý Hóa từ 12ABC trở xuống.

Xin liên lạc Quang : 221 Trần quốc Toản Saigon.

— Sinh viên Khoa học nhận kèm tại tư gia từ lớp 9 (Đệ tứ) trở xuống.

Xin liên lạc với Thắng 189/2 Ng. Huỳnh Đức Gia định.

— SV năm thứ ba Kỹ sư Phú Thọ có kinh nghiệm kèm Toán Lý Hóa và Tân Toán Học từ lớp 6-12 xin thư về : Châu, cư xá SV kỹ thuật Phú Thọ (hay Box E Chợ lớn)

SV năm thứ ba kỹ sư Phú Thọ có khả năng kèm Toán Lý Hóa và Tân Toán Học từ lớp 6-12 xin thư về, Tánh 263 Trần bình Trọng SG5

— Sinh viên Kỹ sư Phú thọ năm thứ 3 có nhiều kinh nghiệm và khả năng về Toán lý hóa, Nhận dạy tại tư gia từ lớp 6 đến lớp 12 về môn Toán lý hóa và Tân toán học. Xin liên lạc : Phong 108/654 Vĩnh Viễn quận 10 Saigon,

— Sinh viên Kỹ sư phú thọ năm thứ 3, có nhiều kinh nghiệm và khả năng về Toán lý hóa và Tân toán học Nhận dạy tư gia từ lớp 6 đến lớp 12 về môn Toán lý hóa và Tân toán học xin liên lạc,

Trung 76/235/1 Nguyễn Huệ Phú Nhuận Gia định.

GẦN ĐẾN

Kinh kỳ bần thần đã được hay là đang hành kinh mà đau bụng, uống LÔI CÔNG HOÀN ÔNG TIÊN ». Hỏi các tiệm thuốc Hoa Việt. Nhà thuốc ÔNG TIÊN Phú Lâm Cholon — KNBYT số 4 ngày 20-11-

SANG ĐỘC

Mới phát hay kinh niên dùng « SƯU ĐỘC » Bá Ứng Hoàn ÔNG TIÊN.

Trên 30 năm danh tiếng. Có bán lẻ tiệm thuốc Bắc. KNBYT số 15 ngày 5-5-63.

Đọc và cổ động HÒA BÌNH

BƯỚM HỒNG

Truyện của TẠ QUANG KHÔI

— 72 —

CHƯƠNG 10

Hắn cười nhạt :

--- Tôi thách ba bắn nổi tôi đó.

Ông lên rút ra một khẩu súng lục giấu trong bụng chĩa vào hắn, quát.

--- Mày mà nhúc nhích tao bắn !

Vừa nói ông vừa đẩy chốt an toàn nghe cạch một tiếng. Hắn vẫn bình tĩnh, nhún vai nói :

--- Ba tưởng tôi sợ súng của ba lắm sao ?

Ông bảo vợ.

— Em đi kêu cảnh sát lại đây ngay cho anh.

--- Em van anh !

Ông quắc mắt :

— Em muốn nó sống hay nó chết ? Nếu em muốn nó sống thì hãy đi kêu cảnh sát, còn muốn nó chết thì anh giết nó ngay để trừ một tên tướng cướp lợi hại cho dân.

Hắn vùng nói :

— Ba mới là một tên cướp làm hại dân.

— Câm ngay !

Ngón tay trỏ của ông đặt lên cò súng như sắp sửa nhả đạn. Hồng Bảo hốt hoảng ôm chầm lấy chồng, gạt khẩu súng sang một bên. Ông vội đẩy vợ ra, nhưng không kịp nữa vì lợi dụng lúc hai người dằng co, hắn đã rút được súng, chĩa về phía mẹ dõng dạc ra lệnh cho bố :

— Ba ném súng xuống đất. Tôi đếm đến ba... nếu ba không nghe tôi bắn chết má ngay.

Đại tá Tự, Hồng-Bảo và Nguyệt-Anh đều ngẩn mặt ra trước lời đe dọa tàn nhẫn ấy, không ai tin hắn sẽ bắn Hồng-Bảo, nhưng đều sợ hắn lỡ động phải cò súng.

— Một.

Hồng Bảo run run kêu lên :

— Phước !...

Hắn quắc mắt, quát :

— Nếu má nhúc nhích tôi bắn à... Hai !

Hồng Bảo cắn chặt môi, nhưng nước mắt vẫn trào ra. Nguyệt Anh cũng không nén nổi xúc động, òa khóc. Nàng nghẹn ngào nói :

— Anh Tự, anh cứ ném... súng xuống đất đi... Hồng Bảo có thể bị nguy...

Rồi nàng quay về phía thằng Johnny Phước, nói :

— Anh cũng nên cất súng đi... Có gì hả, từ tốn... mà nói với nhau...

Hắn hất hàm về phía đại tá Tự :

— Chính ông lấy súng ra trước mà. Tôi đâu ngán. Muốn chơi súng thì chơi.

Nguyệt Anh lại cầu khẩn :

— Anh Tự, anh ném súng xuống đất đi, tôi sẽ khuyên anh Phước cất súng sau.

— Ba !

CÒN NỮA

CÁNH BÈO VÂNG Y

● LÊ XUYÊN

276

CHƯƠNG IV

— Nhưng cô coi mầy là quỷ thì sao ?

--- Dầu sao tui cũng phải có trách nhiệm.

--- Mầy nghĩ như vậy là đủ rồi.

Bảy gằn từng tiếng :

--- Nghĩ suông thì ăn thua gì.

--- Mầy lại đòi cưới cô nữa hả ? Cô đã chịu thiệt thòi vì mầy như vậy mà còn chưa đủ sao ? Mầy muốn bắt cô phải chịu thiệt thòi thêm ? Để người ta lo cho cái thân của người ta chớ mầy.

--- Thì tui có bắt ép Kim Thoa gì đâu ?

--- Chớ mầy mới tới là mầy không nghĩ suông.

--- Chớ sao nữa ?

--- Tới ngày kia là mầy vọt mất thì còn nghĩ suông với không suông gì nữa ? Lóng rày coi bộ tình hình chiến sự hơi găng, mầy lại thuộc một binh chủng ở đâu có đụng lớn là người ta gởi mầy tới đó... Vậy chắc để mầy lên rừng mầy ngồi nghĩ... không suông ?

Bảy gắt gỏng :

--- Anh sao... hễ hở ra là chọt tui hoài vậy ?

Ông Năm giả lả :

— Chọt mầy té văng té bạc gì ? Tao cũng muốn có thằng em bình nhưng trong vụ này mầy khỏi phải nghĩ xa nghĩ gần gì hết.

Bảy vênh mặt.

— Cho anh biết tui cũng có cách nghĩ tới Kim Thoa Rủi sau này Kim Thoa có bầu có bì hoang rủi tui đi luôn thì cũng có cách đỡ cho Kim Thoa. Không có chuyện tôi đòi cưới Kim Thoa làm vợ nhưng tui sẽ chạy làm hôn thú cho Kim Thoa.

Ông Năm chưng hửng.

— Hôn thú gì hả ?

— Hôn thú mà anh không biết nữa sao ? Giấy tờ hộ tịch chứng nhận Kim Thoa là vợ của tui. Tui chưa có vợ lần nào hết thì làm hôn thú với Kim Thoa không được sao ?

--- Lại đòi cưới...

— Làm hôn thú, làm giấy tờ vậy thôi chớ cưới cái gì ? Để Kim Thoa giữ một bổn.

Ông Năm cười mỉa :

--- Để làm kỷ niệm chắc ?

Bảy to tiếng

— Anh sao chậm hiểu quá ! Nếu tui không có thể đền ơn đáp nghĩa Kim Thoa gì được, và nếu tui không thể gánh được trách nhiệm của mình đối với Kim Thoa bằng một cách gì khác được thì ít ra tui cũng phải để lại cho Kim Thoa một cái gì. Tui nhứt định lập hôn thú với Kim Thoa...

Ông Năm tủm tỉm

--- Chắc để cô đem lộng vô khuông kiếng treo coi chơi ? À, hay để mầy được lãnh thêm tiền vợ con ?

Bảy nổi giận.

--- Anh nói ra một câu nghe thiệt muốn... đá quá !

--- Hồn mầy !

--- Chớ sao anh lại nói như vậy ?

— Tao ngu lắm sao hả ? Nói giỡn chơi...

(CÒN NỮA)

5 GÃ ĐÀO NGŨ

TÔ-VÁ

188

Tiến làm bộ giận cau mặt hỏi .

— Tại sao mày lại thích làm cháu tao ?

Thu đáp.

— Bởi vì cháu yêu cháu của chú mà...

— Thế à, mày thương thằng nào. Trong hai thằng này, thằng Tâm và thằng Minh, mày thích thằng nào để tao giết thằng đó cướp lấy mày chứ bởi vì chính tao cũng mê mày mà cháu.

Tám cười chê riễu Tiến.

— Như thế là lộn đời rồi chú Tiến ơi.

Tiến nói với giọng chua cay.

— Đời đã lộn nhiều rồi, tao có lộn chút xíu cũng chẳng ai nỡ chửi tao đâu cháu ơi ! Mầy là vợ của Thằng Tâm phải không ?

Tám khẽ gật đầu chưa kịp trả lời thì Tâm đã ôm ngang lưng của Tám và nói ·

— Cháu giới thiệu với chú, đây là nhà cháu, vợ cháu đó !

Tiến uống ly rượu rồi hỏi :

— Người đẹp Mắt Mèo là vợ của mày phải không ! Còn con Thu này yêu ai ? Mày thích đứa nào ?

Thu chỉ Minh nói :

— Chồng cháu đây !

Tiến cười nói :

— Nó có vợ và 3 con rồi đó ! Bây giờ lại có con Thái này yêu nó nữa, mày làm sao lọt được vào nữa !

Thu đáp :

— Cháu yêu anh ấy chứ đâu có yêu vợ anh ấy mà lo ! cháu đã yêu thì làm lẽ thứ 10 cháu cũng chịu ! Lúc đó, đứa nào khéo chiều chồng đứa đó chiếm được chồng, cháu sợ gì?

Tiến cười :

— Ngon há, con này ngon rồi ! Được rồi, tao chịu những đứa chịu chơi như mày đó !

Thu cười nói :

— Cháu chịu chơi nhưng cháu không thích chơi chịu đâu nghen chú !

— Ngon, con này ngon lắm !

Minh cười hỏi Tiến :

— Chú có thích em Thu này không, cháu làm mối cho chú ?

Thu lắc đầu quây quầy :

— Em không chịu đâu !

Chung Sáng cười nói :

— Trông bộ râu của Chú Tiến là các em mê rồi mà... Râu chú Tiến đen quá chừng đó...

Thái nói :

— Khi nào chú Tiến râu bạc mới đẹp à !

Tiến lắc đầu :

— Đừng sỏ lá tao nữa chúng mày ! Râu tao mà bạc thì đời tao hai năm mươi rồi còn đâu nữa !

Chung Sáng cười bảo với Minh và Tâm :

— Chúng mày có Ông chú ngon lành quá cơ mà.. Nghe nói ông già thằng Minh cũng số dách phải không ?

Minh cười lặng thinh. Tiến nói :

— Lúc nào anh Chung lên chơi với Ba của Minh ! Ông chịu chơi lắm :

Thu hỏi :

— Ba của anh Minh có phải Ông già mướn trên lầu đó không ? Thỉnh thoảng ông với mấy người bạn ngoại quốc thường xuống đây uống rượu đó.

(CÒN NỮA)

TRỨNG MẸ

TÚY-HỒNG

PHẦN 4
CHƯƠNG 6

Cân chạy xuống dục Thủy mau mau lên nhà tiếp khách mấy bà tới đầy ngoài rồi. Người ta đi mừng nhiều lắm thằng này có số sang, tốn có hai heo quay mà thu về bao nhiêu chiến lợi phẩm. Thôi em mau lên nhà không mấy bà kéo xuống bếp hết bây giờ.

Nhác thấy Thủy, bà Bích xuýt xoa nhỏ :

— Trải qua một hồi đau khổ như vậy mà chị Cân vẫn trẻ vẫn đẹp như thường.

Thủy hơi lên vai :

— Trên nguyên tắc thì mình đang tiếp thu sinh lực vì vừa mới sanh cháu xong. Bao giờ sanh xong mình cũng mập vì được người ta biếu chả lụa với cam nhiều. Nằm ăn khơi khơi vậy không mập sao được ?

Thủy ngồi xuống giữa hai bà bạn, bà Bích tiếp ;

— Mình nghe giang hồ kết tội hai vợ chồng bồ hư lắm, bậy lắm... Con chết hay con sống là do số mạng, hai ông bà đã buông xuôi một cách lố bịch. Bà có đọc sách "Nhân quả" của nhà Phật không ? "Muốn rõ cái nhân ở kiếp trước thì xem sự hưởng thụ ở đời này, muốn biết cái quả kết thành ở kiếp sau, thì xem cái việc làm ở kiếp này"...

Thủy khựng lại. Khoảng cách giữa hai lần đập của quả tim có hơi dài. Câu nhân quả nhà phật khiến Thủy nhớ ra rằng đã qua bao nhiêu ngày rằm, qua bao nhiêu ngày mồng một, Thủy chưa lên chùa thăm con cúng con chiếc bánh, thắp con thẻ hương. Con ơi ? con có linh hồn, con biết bụng mẹ, mỗi ngày mẹ vẫn nhớ con hai mươi bốn tiếng trên hai mươi bốn tiếng...

Bà Bích cầm tay Thủy.

— Đi Cấp hay đi Đà Lạt chơi ít lâu đi !

— Công việc giao cho ai.

— Cố gắng thu xếp để Tết này đi đi !... Tránh Sai-Gon một lúc. Cả năm làm ăn vất vả, Tết đến còn ở Saigon nữa thì chết chứ làm sao sống được, Mấy thằng cha chủ báo Saigon cứ hăm bảy Tết là chuồn ra Cấp hoặc lên Đàlạt...

— Năm nào cũng định chuồn một chuyến, nhưng lần nào cũng cảm thấy kẹt.

Phụng quả quyết ;

— Bà thử dông đi một chuyến, thử vọt đi một chuyến xem con cái có mập ra không ? Bà phải cho mấy đứa con nhỏ của bà đi đây đi đó mới được .. Nuôi trẻ con phải thả cho chúng chạy, nhốt chúng hoài không có hay.

Thủy cười .

— Nhà này vợ chồng con cái quanh năm bị nhốt...

— Ông Cân ngày xưa ông chơi bời quá nên bây giờ trời trói ông lại... Chẳng bù với ông xã nhà tôi, ngày đêm chạy khao ngoài đường như chó hai chân.

Thủy chong mắt.

— Ông xã của bà ngoan chứ bộ.

--- Trời đất.

(Còn Nửa)

BẢN TANGO CUỐI CŨNG

LỆ-HẰNG

— 86 —

CHƯƠNG 4

--- Không được, mẹ còn mình anh con là trai, sống mẹ theo nó, chết mẹ theo nó,

Tôi thở dài.

--- Sao mẹ còn nhẫn.

--- Con vợ nó ngày xưa ngoan ngoãn là thế.

Tôi an ủi mẹ :

--- Tại túng thiếu con cái nheo nhóc nên chị ấy mới thế Con cái đầy nhà, đáng nhẽ phải có người làm cho chị ấy mẹ nhỉ ?

— Tiền đâu mướn người làm, làm bồi phòng cho Mỹ khỏe ru lương cả chục ngàn ai thèm làm cho mình nữa.

Mẹ nằm thở ra tôi ngao ngán :

— Cuối cùng phải có tiền, tiền vẫn là nhất.

--- Nếu mẹ giàu chắc con dâu mẹ ngoan hơn.

Tôi nhắm mắt :

--- Thôi ngủ đi mẹ ạ, thức khuya quá đau thì khổ.

Mẹ trằn trọc, mẹ già rồi tóc trắng vẫn buồn vì tiền. Tôi mải mê yêu đương, tôi quên nỗi buồn của mẹ và bây giờ tuổi già tòm cõi của mẹ cột chặt tôi nơi đây để nhớ nhung dày vò để tình yêu cắn xé. Mẹ hy sinh suốt đời son giá nuôi anh em tôi lớn lên, thắt lưng buộc bụng nuôi con ăn học. Anh cả theo chân ba biệt tăm ngoài Bắc, anh thứ chết trận, mình anh Dũng, an phận đời công bộc với đồng lương chết đói dù được mẹ nuôi học đến cử nhân luật, vẫn không báo hiếu mẹ được nửa ngày thư thái.

Buổi sáng chị Dũng phát tiền cho con, chị quên mẹ bởi anh Dũng cũng nhịn đói đi làm kia mà, Tôi chạy ra chợ mua bánh cuốn cho mẹ, không quên phần chị Dũng. chị có vẻ ăn năn

— Cô hiểu cho chị, cả năm nay cái áo chị không dám may.

Tôi gật đầu.

— Em hiểu mẹ già rồi chị chịu khó chìu mẹ, vài bữa em sẽ đi làm phụ với anh.

Chị Dũng chớp mắt quay đi tôi bỏ xuống phố kiếm bạn bè người quen. Gặp anh Thế phóng xe ngang tôi với anh rối rít, anh ngạc nhiên.

--- Ủa sao về ? không học nữa à ?

Tôi cười :

— Em nghỉ học rồi.

Anh Thế nhăn.

— Sao vậy ? bắt người ta gửi gắm rồi bỏ ngang ?

— Định đi làm anh ạ.

— Làm gì mới được chứ.

— Làm sở mỹ.

Anh Thế lắc đầu

— Nghe không được rồi đó, cô thích đi dạy không ?

Tôi sáng mắt :

— Thích quá đi ấy chứ, ở Huế Trang cũng đang dạy học nhưng mẹ Trang bắt về.

Anh Thế suy nghĩ.

--- Thôi được để anh tính lại đã nghe.

Tôi lang thang ngắm phố, nhìn tủ kính cho đã thèm, những con búp bê xinh, những xấp hàng mới lạ mắt. Nhìn thôi đừng dại dột hỏi giá mà tủi thân Anh Thế thật dễ mến, ga lant, nghệ sĩ đàn hay và có nụ cười tình, nhưng anh cũng có vợ rồi, có vợ rồi là xong, là hết chuyện nói, phải chạy xa hàng chục cây số, phải xua như xua tà phải trốn như đàn ông trốn lính. Đời kỳ, hễ ông nào yêu được y như rằng có vợ kèm sau lưng.

(CÒN NỮA)

TÌNH YÊU VÀ HẬN THÙ

NGUYỄN THANH CẦM

2

Bà cụ lại òa lên khóc, kể lể :

— Cậu có bảo thằng Quân nhà cậu. Chúng nó rủ rê nhau đi Bộ Đội. Bỏ tôi một mình.

Ông Tú Hai, vốn bản tính vui vẻ, bình tĩnh. Ông là người thường nhìn đời với thái độ lạc quan, luôn luôn theo dõi những biến chuyển của tình thế, của thời cuộc. Vì thế, trước sự buồn bã, trước những hàng lệ trên khuôn mặt bà cụ, ông Tú vẫn thản nhiên. Ông cho đó là cái thường tình của đàn bà. Ông chậm rãi đến ngồi trên chiếc trường kỷ mẫu gụ, rót nước uống, rồi chép miệng :

— Đi thì đi ! Mà đi thì có làm sao, Thời thế, thời phải thế chứ. Thanh niên lúc này mà chị.

Câu nói khô cằn như chai đá của ông Tú làm bà cụ đã thất vọng, càng thêm bực tức :

— Tưởng cậu sang làm gì. Ai ngờ đổ dầu thêm vào lửa.

Ông Tú vẫn từ tốn :

— Không phải thế đâu chị Thanh niên lúc này chúng nó gia nhập Bộ đội đông như kiến cỏ.

— Thì người ta có năm có bảy. Còn tôi có mấy mụn Cậu coi ! Nó đi rồi tôi làm sao đây ?

Ông Tư vuốt chòm râu lòa xòa, cười khề, vừa nhấp chén trà, vừa nói :

— Thì hoàn cảnh tôi còn hiếm hoi hơn cô. Cháu cô nó là con trai độc nhất. Nó cứ nằng nặc đòi đi. Thì tôi cho đi, Giữ nó cũng chẳng được. Cao trào gia nhập Bộ đội ào ào như thác lũ. Chúng nó không bị lôi cuốn lúc này. Thì cũng bị hùa theo lúc khác. Sức đâu mà giữa nổi. Ông Tú lại cười khề khề :

— Chúng nó đã khôn lớn. Kệ chúng nó tự do định đoạt cuộc đời chúng nó. Bọn chị em mình già rồi. Lo lắng làm gì cho mệt. Còn sống được bao nả nữa chị Tư. Thôi bỏ qua chuyện đó đi chị.

Bà cụ lại òa lên khóc. Bà chắp tay vái ông Tú :

— Thôi ! Tôi van cậu. Cậu điên rồi đấy...

Trong cuộc đối thoại giữa mẹ và cậu, anh thấy cậu hoàn toàn cổ võ cho ý định của mình. Trong lòng anh tràn ngập hy vọng Mẹ sẽ bớt buồn. Anh nói :

--- Thưa cậu ! Chúng con được cha mẹ cho ăn học. Chúng con hiểu rõ câu : "Quốc gia hưng vong, thất phu hữu trách". Các bậc thầy đã giảng dạy nhiều bổn phận thanh niên khi quốc biến. Gương lịch sử cũng không ít. Chúng con không muốn để những lời giáo huấn nơi học đường không muốn lịch sử, sách vở chỉ là những lời rao giảng suông. chúng con muốn sống thực muốn hành động cụ thể.

Vốn là nhà nho hiền đạt, ông Tú nghe anh nói, trong lòng rất thích thú.

— Cháu nói rất phải. Chúng mầy có ăn học. Phải sống ra người ăn học thế mấy được. Phiền vì nỗi chúng tao là bọn già. Tre già rồi còn làm được "khỉ khô" gì. Chúng mày là những cụm măng đấy. Rồi cụ quay sang phía cụ Tư giải bày.

— Này chị ! Cháu nó nói phải lắm đấy. Chị đừng buồn nữa. Sống chết có số mệnh. Phải để chúng vùng vẫy chứ cứ bắt ru rú ở xó nhà, coi vài chục mẫu ruộng, mẫu chè, quanh quẩn sau lũy tre xanh thì bao giờ nên người. Việc nhà cũng hỏng mà việc nước cũng tan.

Bà cụ thở dài :

— Nhưng nó chỉ là thư sinh, chỉ viết văn, trói gà không xong thì lính tráng gì. Mà ai bắt nó coi ruộng, coi chè chứ. Tôi chỉ cần nó ở bên tôi, tha hồ viết lách.

CÒN NỬA

VÌ SAO KHUYA CÔ ĐỘC

NGỌC LINH phóng tác

CHƯƠNG XV

Hơn nữa lúc ấy Hà chỉ mới mười sáu tuổi, mười bảy tuổi, Tôi biết, biết tất cả, nhưng tôi đã yêu Hà, tôi phải chờ đợi một ngày nào đó để cho Hà hiểu ra và không còn nghĩ gì đến anh tôi nữa

Tôi đã kiên nhẫn chờ đợi !

— Nhưng rồi còn Nhã ?

Vân giựt mình lặng thinh như lúng túng, chàng nhìn Quân trân trân như tức giận.

Giây lát chàng cất khăn vào thùng xe và quay đầu lại :

— Thật ra ông cũng đã biết rất nhiều chuyện !

Quân lặng thinh không nói gì thêm sự thật thì cứ đi thẳng ra thị trấn đường X..., nhà số 9 hỏi Nhã thì biết !

— Đường X..., nhà số 9 ?

— Phải từ đây ra đến đó chỉ mất có năm phút thôi Nhã sẽ cho ông biết rất nhiều việc có ích cho ông !

Quân quăng mạnh mẩu tàn thuốc xuống đất,

— Cám ơn anh. Chào anh.

Chàng vừa quay mình ra đi bỗng nghe có tiếng gọi của một bà lão

— Vân à ! Ai đó con ?

Quân quay đầu lại nhìn chàng ngạc nhiên vì đó chính là bà lão mất trí chàng đã gặp trong đêm ấy.

Bà đứng trước nhà nhìn Quân mỉm cười hiền hậu.

Giờ đây Bà là một người khác hẳn với người đêm hôm trước y phục chỉnh tề nét mặt hiền hòa đôi mắt sáng long lanh

Quân không tin đó là Bà lão dữ tợn đêm hôm ấy nhưng hiện nay vết răng cắn của Bà trên tay chàng vẫn còn dấu chàng nhìn Bà ngẩn ngơ.

Thấy mẹ bước ra Vân gượng cười rồi khẽ liếc mắt như ra hiệu cho Quân bảo chàng phải dè dặt rồi chàng lại quay về phía Bà lão ;

— Thưa mẹ đây là ông Quân bạn con, một nhà văn.

Bà lão khẽ gật đầu như chào Quân rồi cười tươi. Có lẽ Bà đã quên tất cả câu chuyện trong đêm ấy.

— Sao con không mời cậu đây vào nhà ? Đứng ngoài sân nói chuyện như vầy à Thôi vô nhà uống trà cháu !

Quân lật đật đáp :

— Dạ xin lỗi Bác cháu có việc gấp cần phải đi.

Bà lão cười :

— Uống tách trà cho ấm rồi đi cũng chẳng muộn gì cháu

Rồi Bà quay lại Vân :

— Vân à anh con đâu ? Đêm qua nó đâu có về mền gối trên giường còn xếp y nguyên !

Vân gượng cười rồi khẽ liếc mắt nhìn Quân và đáp :

— Má à con đâu có nói anh Hai ở nhà.

Vân muốn lãng sang chuyện khác nhưng Bà đã tiếp :

--- Con không có nói à Hai đứa bây muốn giấu mẹ sợ mẹ buồn hả ! Bây giờ thì đi luôn suốt cả ngày đêm không chịu về rồi trong tương lai sẽ như thế nào ?

Thằng anh mày càng ngày càng hư đốn Mẹ nói cho con nghe

Bà lộ sắc buồn và nhìn Quân :

— Ông à... Ông có quen với thằng Phi tôi không ?

Quân ấm à :

— Dạ ...dạ có ... có quen,

Bà tiếp :

— Ông coi anh em nó khác nhau rất xa Tôi thì cứ lo cho chúng Thằng Vân thì khác còn thằng Phi thì tệ quá.

Nó đã nói với tôi : «Làm người tốt chẳng có ích lợi gì cả Nếu muốn sống giàu sang cần phải có thủ đoạn bây giờ tất cả luân lý đạo đức tình cảm đều không có giá trị chỉ có tiền bạc và quyền thế là có giá trị mà thôi.

(CÒN NỬA)

TIẾP THEO A TRANG 3

chủ sự đoàn kết quân đội và dân chúng vùng I bị nhiều thiệt hại. Tôi thấy tò trách nhiệm của tôi càng nặng nề thêm trước những diễn tiến này. Điều tôi lo ngại nhất là "đổ máu lớn". Tôi biết rõ ý chí của những lực lượng tranh đấu của nhân dân tại đây. Họ có một truyền thống anh dũng và bất khuất trước bạo lực. Theo sự tường trình khẩn của một vài mối liên lạc mà khi đó tôi còn trực tiếp được thì các lãnh tụ tranh đấu đã báo động khẩn hàng ngũ tranh đấu sẵn sàng đối phó nếu lực lượng đàn áp của chính phủ Saigon chỉ biết xem họ là đối địch, lấy súng đạn đối với họ trong khi họ đã ôn hòa, tỏ thiện chí, ngừng tranh đấu để chờ chính phủ Saigon thực hiện những lời cam kết thực thi dân chủ qua 1 cuộc bầu cử Quốc Hội. Mặc dầu các lực lượng này mà thực lực so với lực lượng đàn áp thì chỉ là trứng chọi vào đá nhưng họ phải tự vệ. Ngoài ra cũng có những quân nhân sĩ quan tại vùng I đã từng tán đồng cuộc tranh thủ dân chủ ở đây, chắc chắn họ sẽ không bó tay chịu nhìn các thân hữu của họ bị đàn áp bất ngờ và vô lý.

Chính có dư luận, xuyên tạc rằng những lực lượng tranh đấu, 1 số vị lãnh đạo tinh thần vào thế cũng như nhiều nhân vật tại miền Trung muốn chống lại Trung ương để lập miền Trung tự trị. Họ cố gây sự hiểu lầm đối với cuộc tranh đấu tranh thủ dân chủ của M-Trung để mong giảm được sự bất bình trong dân chúng toàn quốc.

(CÒN NỮA)

Nhắn Tin

CHỊ PHONG LAN

Từ tháng 12 đến nay gia đình xảy ra nhiều biến cố, được tin này hãy về gấp hoặc thư về: Trung sĩ Nguyễn văn Quý KBC 4736 Ban Huấn Luyện (nhờ chuyển cho Hà)

Người nhắn tin
TỐ TÂM

Hôn thú Việt Mỹ

KHAI SANH: Hợp thức hóa GIẤY SỐNG CHUNG, lấy ngay. GIẤY TỜ ĐỀU HỢP PHÁP, NHANH CHÓNG 385 đường Trần quý Cáp, Saigon.

TIẾP THEO B TRANG 3

Bú trên xác chết

Cụ Nghị sĩ Bùi văn Giải, trưởng trại 6 với gần 20.000 đồng bào tỵ nạn, người chỉ mặc một chiếc áo thun, mồ hôi chảy nhuễ nhoại, nói không ra tiếng đang đứng chờ tin cho một số người ở Saigon và các nơi khác ra Đà Nẵng tìm gia đình, gặp chúng tôi, ông hết sức mừng rỡ, lời nói đầu tiên của ông là nhà báo lên tiếng kêu cứu giùm, đồng bào khổ quá!

Chỉ nói được chừng đó rồi ông đưa tay chỉ cho chúng tôi xem một đứa bé 13 tháng đang bò lăn lóc giữa đất.

— Anh hãy nhìn thằng bé đó thì biết được cái thảm cảnh của cuộc chạy loạn này.

Ông cho hay thằng bé đó được mẹ nó ẵm chạy bộ từ Quảng trị, nhưng khi đến Cầu Sài thì mẹ nó bị chết, trong khi nó đang ôm lấy vú mẹ để bú. Gần hai ngày thằng bé ngồi giữa đường dưới cơn nắng hạ miền Trung để rúc rỉa trên thể xác không hồn của mẹ nó. Nhờ một thanh niên chạy ngang qua thấy vậy thương tâm nên ẵm theo.

Thằng bé trông thật tội nghiệp, gầy đét, đen sì, xơ rơ xác xác..

(CÒN NỮA)

Nhắn Tin

Thượng sĩ Trần văn Doãn, ở sát Trường Trung Vương Đà Nẵng báo cho thím và anh chị Thạnh, Thắng đã vào tới Saigon bằng yên.

Các Bạn Gái Chú ý

— Để tiết kiệm ngân quỹ gia đình khi có mụn Jeo, trứng cá. Thay lớp da cằn cỗi, thành lớp da mịn màng, những vết nhăn trên mặt, eo thô bụng to, săn sóc trước và sau khi sanh để ngừa những vết nhăn, nứt ở bụng và ngực.

— Để tiết kiệm thời giờ đến Mỹ Viện các bạn ở nhà tự trị lấy với thuốc: Mọc lông mi, Tàn nhan, Long beng, lột dần da sạm nắng thành da mịn màng, làm mất dần những vết nứt trên bụng và ngực.

— Các bạn ở xa cần mua thuốc hay thắc mắc các điều trị liệu trên đây xin mời đến hoặc biên thơ về **Cô Tuyết 195 Nguyễn Thái Học SG Q.2** (lầu tư) **Đ.T. 25.084** sẽ giải đáp mọi chi tiết mà quý bạn cần biết.

TIẾP THEO C TRANG 3

Một bác sĩ cho chúng tôi biết:

— Quân y viện thiếu thuốc kinh khủng những thứ thuốc thường như Vitame cũng thiếu.

Sau khi Hòa Bình nói lên thực trạng thê thảm của quân y viện, cục quân y đánh điện khẩn lên quân y viện sẽ tăng thêm 1000 giường. Nhưng có một điều lạ là cục quân y tăng giường mà không tăng y sĩ, y tá và y công.

Còn vấn đề ăn uống cục quân y sẽ gửi tiền để quân y viện tự mua và nấu ăn. Nhưng một số bác sĩ cho biết

— Bây giờ thì chợ còn buôn bán một vài thứ nhưng đến một ngày nào đó dân di tản hết thì tình trạng quân y viện sẽ ra sao?

Vì thế nên chúng tôi không nhận. Được biết hiện nay bác sĩ ăn uống rất kham khổ, còn bệnh nhân thì ăn gạo xấy và nước mắm nhà thầu đã bỏ trốn từ lâu.

Số Y sĩ và Dược sĩ của Liên đoàn 72 Quân Y cũng khá đông. Họ không được biệt phái cho Quân Y Viện. Hiện nay Liên đoàn 72 Quân y được lệnh di tản về Nha Trang.

Bệnh nhân cũng được di tản về Nha Trang hoặc Saigon nhưng sự di tản này còn tùy vào phương tiện máy bay.

Bịnh nhân buổi sáng được đưa ra phi trường, họ cứ ở đó mà chờ, từ giờ này tới giờ khác, nhiều khi không có máy bay, tối trở về quân y viện rồi ngày hôm sau lại tiếp tục ra phi trường và cứ thế họ chờ đợi. Hy vọng lẽo ngút ngàn khi trên bầu trời xuất hiện bóng dáng con tàu.

Ở đây chúng tôi cũng nên nói thêm về sĩ quan quân y và y tá di tản thương binh. Thương bệnh binh thì nhiều mà tàu bay thì ít. Vì thế có nhiều khi bệnh nhân chờ đợi cả ngày ở phi trường nắng cháy có nhiều người đói khát vì đau đớn nổi giận la hét hoặc gây gổ với những người có trách nhiệm trong việc tải thương nhưng làm sao bây giờ, thương binh có hò hét, nổi giận thì cũng thế mà thôi tất cả chỉ trông vào tàu bay không có tàu đành chịu.

THUỐC MỚI

Rất hợp cho Công Tư Chức, Quân Nhân, Thương Gia, Học Sinh, trị Trĩ lòi ra ngoài nhỉ nước vàng chảy máu sau đại tiện, một phát minh mới, vừa trị bịnh trĩ, vừa đi làm việc, khỏi cần nằm dưỡng bịnh. trị bịnh mòng gà do sự giao hợp truyền nhiễm, mọc ở dương vật, ở âm hộ, ở chung quanh hậu môn, mụt nhỏ nhỏ, có chùm, trị sạch huyết trắng bịnh phong tình, quý vị nào đau phải bịnh trên đây, xin đừng ngần ngại, tự tiện đến phòng mạch tôi (xéo trường học Thánh Mẫu) tại hẻm **419/34 Đường Lê Văn Duyệt Saigon Đ.T. 41267.** Đông Y Sĩ Trần văn Hai nhiều năm kinh nghiệm, giúp quý vị đều được như ý.

TIẾP THEO D TRANG 3

Theo đó khi sắp đến giờ giới nghiêm sẽ có còi hụ lần thứ nhứt vào lúc 21g45 báo hiệu còn 15 phút nữa sẽ đến giờ giới nghiêm.

Đồng bào phải gấp rút trở về nơi cư ngụ nếu còn di chuyển trên đường phố.

Còi hụ lần thứ hai vào lúc 22 giờ, giới nghiêm bắt đầu. Mọi sự di chuyển ra khỏi nhà đều cấm chỉ, trừ trường hợp khẩn cấp như sinh đẻ, bịnh hoạn v.v.., khi ra khỏi nhà trong các trường hợp này phải cầm đèn, mang theo đầy đủ giấy tờ cá nhân và phải dừng lại khi nhân viên công lực xét hỏi.

Riêng lần còi hụ thứ ba vào lúc 6 giờ sáng. Báo hiệu giờ giới nghiêm đã chấm dứt.

Phương pháp mới nhất

1) Quý bà, quý cô xanh xao, gầy còm, lạnh nhạt, lãnh cảm, đau lưng kiệt sức, già yếu chắc chắn hồi xuân 100o/o.

2) Sanh đẻ nhiều hại sức khoẻ, mau già, ngược lại quý bà hiếm muộn, nên dùng phương pháp mới nhất của 2 Bác sĩ Nhật OGINO-KNAUSS sanh đẻ theo ý muốn, đây là phương pháp mới chất năm 1972 khác hẳn phương pháp cũ một trời một vực. Phương pháp mới: không cần tính toán kinh kỳ, không cần dùng thuốc, 1 phương pháp dễ dàng và chính xác 100o/o. Hỏi cụ QUYỀN 53 Dạ Nam (Phạm Thế Hiển cũ qua Cầu chữ Y quẹo trái 50 thước) tiếp khách cả ngày luôn Chủ Nhật. Ở xa hỏi nhớ kèm tiền tem, nhớ cắt báo này.

Nhiều Thư Của:

Các ông Đoàn văn Khaṃ 47t 12O Lê T. Tôn, giáo sư Viễn Chi 59 tuổi ngụ 98/32 Vĩnh Viễn Saigon Cháu nhơn Toàn 37t KBC 7495 cùng một ý giới thiệu cụ Quyền và công nhận hết bệnh hoàn toàn mạnh khoẻ và hạnh phúc..

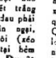

Tại sao ông kém hạnh phúc? hoặc bị Huyết tinh và bất lực v.v. Tất cả mọi chuyện thầm kín của ông. Ông hãy kể rõ tỉ mỉ, đừng mặc cảm mà uổng cả đời, người dù 60 tuổi cam đoan sẽ hồi xuân như hồi trai tráng bảo đảm kết quả 100o/o ở xa viết thư hỏi ông Quyền 53 Dạ Nam cầu Chữ Y Chợ lớn (qua cầu quẹo trái 30 thước) sẽ nhận được ngay một sự nghiên cứu kỳ diệu của Đại Đức NHẬT.

Tiếp khách cả ngày luôn Chủ nhật, (nhớ cắt báo này) nhớ kèm tiền tem.

Thuốc Ghẻ Gala

— Trị bịnh ghẻ và bệnh chí chảy tục).

— Chỉ cần bôi thuốc một lần

— Thuốc nước dễ dùng — Không đau xót

— Không nhờn. — Không bẩn áo, quần.

— Không có mùi hôi. Không màu OMI BYT/QCDP14-1-70)

Luật rừng

(TIẾP THEO TRANG 3)

Bình Dương). DB Lê Văn Diện (Đơn vị Bình Định) DB Phạm Thành Ngọc. (Đơn vị Gò Công) DB Y-Dhê Adrong (Đơn vị Darlac), DB Hồ Ngọc Cần (Đơn vị Quảng Ngãi). DB Trương Văn Phúc (Đơn vị Bình Dương). DB Dương Minh Quang (Đơn vị An Giang), DB Nay Lá (Đơn vị Pleiku) DB Tô Đức Hạnh (Đơn vị Lâm Đồng), DB Nguyễn Phước Quang (Đơn vị Darlac), DB Phạm Hữu Gia. DB Nguyễn Tấn Phước (Đơn vị Châu Đốc), DB Võ Thành Sơn (Đơn vị Kiến Tường). DB Trương Như Thiềm (Đơn vị Darlac). DB Diệp Văn Hưng (Đơn vị Saigon), DB Võ Văn Phát (Đơn vị Saigon), Dân Biểu Huỳnh Ngọc Anh (Đơn vị Saigon) DB Phạm Duy Tuệ (Đơn vị Gia Định). DB Lê Văn Hiền (Đơn vị Cần Thơ), DB Trần Thị Hoa (Đơn vị An Giang), DB Nguyễn Văn Nhẫn (Đơn vị Sadéc) DB Vương Sơn Thông (Đơn vị Quảng Đức), DB ... Văn Quý Phước Tuy. DB Ma Thất Kiến Hòa) — DB Nguyễn Tấn Đời Kiên Giang, — DB Nguyễn Văn Phiên Kontum. DB Đặng Quang Lương Bình Thuận. DB Ngô Xuân Thu Pleiku, DB Đào Bá Ngọc Định Tường. DB Danh Nở Chương Thiện, DB Nguyễn Văn Chi, DB Lưu Quang Sang, DB Nguyễn thị Lý Đơn vị Biên Hòa, DB Hồ Kim Long Đơn vị Phong Dinh, DB Châu Nghé Châu Đốc. DB Thạch Lang Sa. DB Sơn Sỹ Đơn vị Bạc Liêu, DB Lâm Hoàng Hòa, DB DB Phạm Văn Răng, DB Trần Đức Trọng DB Trương Thị Bích Diệp, DB Phạm Anh (Đơn vị Biên Hòa), DB Lý Su Công (Đơn vị Bình Thuận), DB Lê Chí Hiếu (Đơn vị An Xuyên), DB Sơn Thi (Đơn vị Ba Xuyên) DB Nguyễn văn Thông (Đơn vị Kontum), DB Đinh văn Rói (Đơn vị Quảng Ngãi). DB Touneh Tơn (Đơn vị Tuyên Đức). DB Đèo văn Tré (Đơn vị Tuyên Đức), DB Rcom Anhoi (Đơn vị Phú Bổn), DB Nguyễn Tố (Khánh Hòa). DB Lý Hiền Tài (Đơn vị Cam Ranh), DB Ngô văn Luôn (Đơn vị Ninh Thuận), DB Dương Vy Long (Đơn vị Phong Dinh), DB Lê Quang Liêm (Đơn vị An Giang), DB Trương văn Nguyên (Đơn vị Tỉnh Phú Yên), DB Bùi văn Mỹ (Đơn vị Kiến Phong), DB Nguyễn văn Diệu (Đơn vị Kiến Hòa), DB Lê văn Tính (Đơn vị Châu Đốc). DB Đỗ Thông (Đơn vị Vĩnh Bình), DB Nguyễn Minh Phú (Đơn vị Kiến Phong). Dân Biểu Trần Lộc, Dân Biểu Trần Đình Ngọc, DB Trần văn Đôn, DB Nguyễn Bá Lương (Đơn vị Phước Long). DB Trần Cảnh Chung (Đơn vị Long An), DB Nguyễn Văn Bảy (Đơn vị An Xuyên), DB Nguyễn Kim Phùng Sadec, DB Nguyễn Ngọc Liên (Đơn vị Bình Định) DB Nguyễn Quốc Biên DB Vũ Công, DB Nguyễn Ngọc Bảy (Đơn vị Gia Định) NS Nguyễn Văn Ngãi, NS Trần Văn Quế, NS Lê Văn Đồng, NS Nguyễn Hữu Lương. NS Trần Ngọc Oánh, NS Lê Phước Sang, NS Sơn Thái Nguyên, NS Y-BLING Buôn Krông Păng, NS Đoàn Văn Cửu NS Trần Trung Dung NS Nguyễn Văn Thơ, NS Phạm Như Phiên, NS Nguyễn Thôn Độ, NS Nguyễn Văn Kỳ Cương NS Trịnh Quang Quỹ NS Phạm Nam Trường, NS Mai Đức Thiệp. NS Hoàng Kim Quy, NS KSOR-ROT.

Đọc và cổ động Hòa Bình

Thuốc gia truyền

BỆNH TRĨ VÀ TỬ CUNG

Nơi trị ít tốn tiền, kết quả 100 phần trăm. Gia đình tử sĩ miễn phí, quân nhân trị nửa phần tiền trĩ nội ngoại, mạch lươn, tiêu ra máu mủ, ra con trê bảo đảm trị 5 ngày rụng trĩ ít đau, khi trị vẫn đi làm việc như thường. tử cung sa, đau dây chằng, huyết trắng chỉ có 400đ bịnh trị hết bịnh mới nhận tiền, ở xa có phòng nghỉ, 611/14B Phan thanh Giản gần ciné Long Vân ngã bảy Saigon.

Thuốc gia truyền

BỊNH ĐAU LƯNG

Trị bịnh chắc chắn 100o/o đến trị mỗi người hết bệnh có 500đ mất 20 phút bảo đảm hết bịnh 5 năm không tái lại. Trị hết bịnh mới nhận tiền. Có thuốc thật hay di mộng tinh xuất tinh sớm liệt dương và yếu sinh lý.

611/14B Phan Thanh Giản gần ciné Long Vân ngã bảy Saigon.

Phong Ngứa

Chốc lở, rụn nhọt, da đỏ, Ong Muỗi đốt dùng.

Cortibel. Crème

Khử trùng, chống hết sưng ngứa không nhờn dễ rửa sạch có bán tại các nhà thuốc tây.

Tuổi choai choai

— Phấn trắng BEL dễ dùng da trắng đẹp tự nhiên không mốc. Trừ mụn chống nắng.

— Thuốc mọc lông nheo BARBARA.

— Thuốc tẩy trắng răng DENTI. LUX.

— Có đen hãy dùng DELKO thuốc làm trắng da.

— EMCO Trị mụn đỏ mụn trứng cá, da nhờn.

— CICATREX làm lành da khỏi có sẹo.

Bán tại các nhà thuốc tây

Lớp Sáo

✱ Nguyễn Đình Nghĩa

KHAI GIẢNG 15-5-1972

— Quý bạn sẽ sử dụng 1 loại nhạc khí nhẹ nhàng và tạo nhã nhất trong vòng hai tháng.

— Ghi tên gặp tại lớp nhạc TRỊNH HƯNG Số 9 Cao Thắng Saigon.

Tại Đây

có trị bịnh hoa liễu hỏi ông Trần Kim, 122 cũ 198 mới đường 46 Chợ Lớn.

QUÍ VỊ XUẤT NGOẠI

— Đi du lịch.
— Theo chồng?
Đi kết hôn?

Xin hỏi tại Hoàn Vũ Du Lịch 327-329 CÔNG LÝ SAIGON (gần cầu) Đ.T 40.841

Hôn Thú Việt Mỹ

Giấy sống chung (lấy ngay)

Chính thức hóa con mang họ mẹ. Khai sanh — con nuôi —

LUẬT GIA sẽ dịch thảo giải quyết mọi khó khăn cho quí khách — Nhận dịch: Anh— Việt— Pháp

Giữ tinh của Nam thanh niên

TAM-TINH HẢI-CẨU

Bổ thận Hoàn trị:

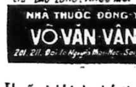

MỘNG TINH, DI TINH, HƯỢT TINH

Trừ ĐAU LƯNG. NHỨC MỎI

NHÀ THUỐC ĐÔNG-Y

VÕ-VĂN-VÂN

201, 211. Đại lộ Nguyễn Hoàng... Saigon

Thuốc trị bịnh phổ thông

☆ **Số 12 bổ huyết nhuận trường hoàn**
Trị bịnh bón lâu năm

☆ **Số 30 hồng bạch lợi tật hoàn**
Trị bịnh kiết lỵ

☆ **Số 32 trục tích tiêu đàm hoàn**
Trị đau bụng kinh niên (chói nước)

☆ **Số 5 thanh tạng bổ tả hoàn**
Thuốc bổ dâm không đau bụng của nhà thuốc VÕ VĂN VÂN T.D.M.

RA ĐỜI TỪ 1935

Hỏi các tiệm thuốc Đông y toàn quốc

Phòng Hõa

Bán bình chữa lửa tại 99A Bùi thị Xuân Saigon.

XI LƯU Ý

Bịnh phong tê thấp có thể chạy khắp nơi trong cơ thể, sinh biến chứng, chạy vào phổi: Nám phổi, khạc ra máu, chạy vào thận: Đau lưng thoát tinh, chạy vào gan, khó ngủ, nhức đầu lở ngứa, da vàng mắt mờ sợ gió, bón hóa đau nhức xương, phù nề, bại suội, sình hơi, đau bụng, chậm tiêu, ưa ớc tiểu vàng. Quí bà đau giây chằng ra huyết trắng, bịnh chữa mãi không hết, hãy dùng Đại Minh Tê Thấp Hoàn Thụy Lâm 191 GIA LONG Saigon Hoặc tới coi mạch chữa cho mau lành.

Xà Phòng Khử Trùng FISODERME

— Ngừa bệnh nhiễm trùng
— Trị rôm sảy, ngứa lở
— Trị mụn đỏ, mụn trứng cá, Có bán tại các nhà thuốc tây

Có thai ...

Ụa mửa, Bón mệt mỏi lưng có huyết dư, hãy uống thuốc Dưỡng Thai hiệu NHANH MAI. Các tiệm thuốc Bắc đều có bán, do Nhành Mai 24. Trần khắc Chân (gần chợ Tân Định, KN BYT số 53 ngày 21-1-63.

GÂN ĐEN

Kinh kỳ bần thần đã được hay là đang hành kinh mà đau bụng, uống LỢI CÔNG HOÀN ÔNG TIÊN ». Hỏi các tiệm thuốc Hoa Việt. Nhà thuốc ÔNG TIÊN Phú Lâm Cholon — KNBYT số 4 ngày 20-11-

SANG ĐỘC

Mới phát hay kinh niên dùng « SƯU ĐỘC » Bá Ứng Hoàn ÔNG TIÊN.

Trên 30 năm danh tiếng. Có bán lẻ tiệm thuốc Bắc. KNBYT số 15 ngày 5-5-63.

Con nít ỉa chảy

Uống TANOGEL (Beta) Dễ uống — Không độc
Bán tại các nhà tây.

Biếng ăn mất ngủ

Uống REACTIN (Be ta)
— ăn ngon, mau dói
— Lên cân nhanh chóng
— dễ ngủ yên (59M/QCDP)
— Trị phong ngứa
Bán tại nhà thuốc tây

Sạch huyết trắng

Rửa âm hộ, cửa mình bằng thuốc LISTICA khử trùng. Hết mùi hôi Hết ngứa, không đau xót có bán tại các nhà thuốc tây.

Math-Phys

PHẠM THÁI
343 Thành Thái Cholon

2e. 1ère. Term. C,D.

Depuis 1963, le pourcentage de succès au Bacc a été toujours sup à 90o/o avec plusieurs mentions T.B. et B,

6 JUIN: Ouverture des cours de vacances

15-5 NHẬN HỌC SINH MỚI

Dạy Kèm Cấp Tốc Toán Lý Hóa Bảo đảm Đậu Tú Tài I A/B II A/B 72

Học Tại Tư Gia GS THẮNG (giảng nghiệm ĐH Sg): 27B khu chợ Trương Minh Giảng (gần đối diện ĐH Vạn Hạnh) (Lớp rất ít hs có khóa đặc biệt dành cho hs muốn vững căn bản kịp thi đậu Tú Tài 72 học đến ngày thi tuần 12 giờ, Nhiều hs tại đây rất giỏi xuất sắc). Khóa Hè: 8 lên 9 - 9 lên 10AB — 10AB lên 11AB Dạy Thi THĐNC 72—73,

RAO VẶT ☆ RAO VẶT ☆ RAO VẶT ☆ RAO VẶT ☆ RAO VẶT ☆ RAO VẶT ☆ RAO VẶT ☆ RAO ☆ RAO VẶT ☆ RAO VẶT

NHÀ

Nha Trang

Bán rẻ 1T2 lầu đúc, hướng Đông, đủ tiện nghi, compteur điện nước riêng gần trường, chợ, Giao liên.

Xem tại: 134 Nguyễn Trãi Nha Trang hoặc thơ. 614 Phan Thanh Giản Saigon

Bán Biệt Thự

Biệt thự lầu 12 phòng và bếp, đất rộng 740m2 tại số 10 Nguyễn Du Dalat. Giá 8 triệu đồng. Có thể thương lượng. Xin hỏi 145 Nguyễn Tri Phương Thủ Đức (Gia Định) hoặc 22 Phan Đình Phùng Nhatrang.

XE

OPEL và Mercedes

Hạnh chuyên môn sửa Quí vị nào có xe hư hãy và nên liên lạc đến 31 trường Huỳnh Tịnh của ngang trường tiểu Học Tân Định, trước ở Yên Đỗ nay dời về (nơi đậu xe an toàn).

Xe Hư.

Gọi Đ.T.40 081 về Rapido 448 Võ di Nguy P.N sẽ có thợ đến ngay. Chúng tôi nhận sơn xe bằng sơn ngoại quốc có luôn anti-rouille. Bảo đảm kỹ, đẹp và giá thật hạ theo thời cuộc.

RADIO-TIVI

Ampli TV Hư

Gọi ngay Đ.T 21179 Hoặc đem lại Radio.

HIỆP THƯƠNG

186 Lê Lai Saigon

Do nhóm chuyên viên PX đảm trách kỹ thuật nhận sửa tại tư gia và sửa chờ lấy ngay đồ các loại máy T.V. và Ampli vv.

Bán lỗ vốn

Máy chữ Việt Mỹ. Tủ lạnh to, Ampli Akai độc đáo A.A 8000, Loa, Máy quay dĩa, Máy ảnh. Ly đặc biệt Quạt. Hỏi 85 Phan thanh Giản Sg.

Piano

Bán gấp hiệu Caveau giá 120.000 đồng. Hỏi: passage Eden lầu 3 phòng 341.

Nhiều

Áo Dài áo ngắn khăn trải bàn, áo gối quần áo em bé, đồ gốm sơn mài, kỹ mỹ thuật giá hạ.

Tân Họa

30 Đinh Tiên Hoàng Đakao Saigon

HỌC

Les Hirondelles

Luyện thi cấp tốc lớp 1 Lê Quí Đôn Hồng Bàng. nhóm 10 em do giáo sư trường công phụ trách, niên khóa 71: đậu 80o/o ghi tên 60 Huỳnh tịnh Của Tân Định 8h 10h.

LỚP GIA CHÁNH Nguyễn Tâm

177 Phan Đ Phùng Sg ĐT. 96.823
Gần ngã tư Lê văn Duyệt

Có sân rộng để xe hơi và xe gắn máy

Đặc biệt cơm tàu do chính người Trung Hoa chỉ dẫn.

Thứ tư 17-5-72 9g Bánh sinh nhật trái tim thực tập bông hồng đánh crème moka không chảy không dùng Shortening và trứng gà.

15g Cơm pháp Canard au Sang. Nouilles au gratin.

Thứ năm 18-5-72 9g Bánh giỏ hoa thật ngon và đẹp crème caramel

15g Cơm tàu 4 món ăn chơi.

Thứ sáu 19-5-72 9g patéchaud bột gà xương sa.

15g bánh đậu xanh nặn thành 14 loại trái cây và hai chùm nho xanh đỏ như thật vừa đẹp vừa ngon thích hợp cho tiệc trà tiệc cưới

Thứ bảy 20-5-72 9g Cơm tàu mì vịt chợ lớn cua rang muối bồ câu quay dòn.

15g rượu nếp bắc bánh bò trong tiện dùng vào dịp tết mồng 5 tháng 5.

Lớp Gia Chánh Đặc Biệt Chính Cống

44 Nguyễn phi Khanh Tân Định. Đ.T. 97.905

Thứ Bảy 13-5: Sáng 9g Dạy Nấu Phở Bò

Chiều 3g Bánh Pháp đặc biệt: Rêve de Noel. Feuilles d'Automne

Thứ Hai 15-5; Sáng 9g và chiều 3g: Dạy làm các thứ Bông bằng vải Hoa Hồng)

Thứ Ba 16-5: Sáng 9g: Bánh Pháp Khóa mới: Chou xà la Crème Abricotine

Chiều 3g: Cơm Tàu: Thực đơn 3 (Tiếp theo) Bồ câu quay, Bào ngư Hoàng Sa

Thứ tư 17-5: Sáng 9g: Bánh Há cảo, Bánh bò trong

Chiều 3g: Cơm Pháp: Thực đơn 4 (Tiếp theo): Canard aux Poivres, Poulet tortue moderne

Thứ Năm 18-5 sáng 9g Dạy nặn Bông Cúc, bông Hồng và Décors các kiểu.

Chiều 3g: Cơm Tàu: Thực đơn 3 (tiếp theo): Cá rút xương bát bửu Canh bóng cá

Thứ Sáu 19-5; Sáng 9g: Các món thuần túy Việt Nam, Chạo Tôm, Vịt tìm (tần)

Chiều 3g: Cơm Pháp: Thực đơn 4 (tiếp theo): Choufleur Polonaise. Pudding Diplomate

VƯỜN TRẺ Đàn Chim Non

36/14, Chi Lăng Gia Định (gần hẻm Chi Lăng) Điện Thoại 25.861

Trường học rộng rãi, mát mẻ do Bà Rigaud Yvonne và các Giáo sư trường Bác Ái, Caritas Saigon phụ trách Nhận ghi tên nhập học lớp Hè từ 15-5-1972.

Kế Toán

VIỆT. PHÁP. MỸ

154A Hiền Vương SG ĐT: 98660

GS Bửu Đăng dạy suốt khóa. Học viên được bảo đảm vĩnh viễn về chuyên môn, Trường chuyên chú dạy 1 chuyên khoa Kế toán, sáng lập từ 1945 ở 2 Đô thị lớn Hànội và Sàigon Dạy hoàn bị như bên Pháp. Nhận học viên có học lực từ đệ nhị trở lên và ghi tên trước. Phòng học máy lạnh tối tân. Mỗi đầu tháng có lớp mới (giấy phép Bộ GD: 2531).

Học lái xe ở đâu ???

— Muốn lái xe giỏi, muốn mau thành nghề muốn lấy 3 dấu cùng ngày muốn học phí hạ xin hỏi thể lệ và ghi tên nhập học mỗi ngày tại Trường Dạy Lái Xe **BÁCH-VIỆT** số 214 A Trương tấn Bửu Phú Nhuận Saigon. Trường **BÁCH-VIỆT** mỗi tuần thi 3 kỳ Đậu 99o/o Đặc biệt lớp cấp tốc 3 đến 5 ngày thi đậu. Học phí không tăng.

Có lớp sáng, chiều, tối GN. 42692

Châm Cứu Học

14-5-72 Tổng khai giảng các lớp mới, sáng, chiều, tối và chủ nhựt ghi tên tại Trung Tâm Học Viện Châm Cứu Từ Thiện Phật Giáo số 193/4 Trương Tấn Bửu Chợ Lớn Mới nối dài, các bạn Nam Nữ sau khi tốt nghiệp tại Trung Tâm được Ủy Nhiệm phục vụ trên Toàn quốc.

Trường Điện Tử Xuân-Thu

G P 212 GD/KTNV/QĐ 491/25 Phan đình Phùng Saigon 3 NHÓM CÁN SỰ ĐIỆN TỬ TRUYỀN HÌNH thường trực đảm trách khai giảng Sáng Chiều và tối (có nội trú).

15-5-72

— Khóa sửa thu thanh đèn mạch in Transistor: 1 tháng (mỗi học viên sửa riêng từng máy)

— Khóa sửa thu hình đèn và Transistor các hiệu 2 tháng 3 học viên sửa 1 máy.

— Khóa trưởng xưởng điện tử (ghi âm máy phát máy do chiếu bóng nói) 1 tháng.

Trường chú trọng nhiều về thực hành và chỉ nhận 10 học viên cho mỗi lớp.

Mãn khóa cấp chứng chỉ tốt nghiệp có kiểm nhận của Bộ Giáo dục và giới thiệu nơi tập sự.

Học Radio T.V

Khai giảng 9-5 và 15-5

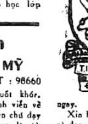

★ Radio: căn bản đầy đủ vô 1 tháng thực tập liên tục.

★ Transistor: học và sửa trực tiếp trên mạch in máy hiệu của trường (khỏi mua máy)

★ T.V! độc đáo nhất. Học xong sửa được ngay.

Xin hỏi kết quả các học viên đã và đang học.

Học nhanh với phương pháp ứng dụng các trường điện tử Hoa Kỳ. xong radio vào ngay T-V.

Học phí nhẹ: học phí như cũ.

Kết quả chắc chắn nhất thủ đô. C.S Bảo tốt nghiệp T.V Pháp-Mỹ trực tiếp điều khiển.

Trường Điện Tử Hiện Đại

243 Trương minh Ký Gia Định (trên nhà thờ 3 chuông 100 thước).

Dạy Nghề Hóa Học

Kinh tế khó khăn. Việc làm khó kiếm, nên học gấp một nghề thủ công. Ít vốn sau: Sà bông Bột giặt, Eau de Javel, Eau Oxygénée, Dầu gội đầu, Thuốc uốn, ép tóc, Thuốc liếc dao cạo. Thuốc đánh bóng nhôm, đồng. Mực đủ loại, Thuốc tẩy mực, Keo lòng văn phòng Hồ thơm, Crèmes, Laits de beauté, phấn hồng Nước hoa, Sirops, Liqueurs, Tàu Vị Yểu. Tráng phim và in hình màu In hình trên gỗ. Men đồ gốm Bình Dương. Mỹ diện V.v.. Hỏi nơi 226/3 Trương Minh Ký. Gia định (Trương Minh Giảng nối dài).

ANH NGỮ Trần Việt Anh

130 Pasteur Lầu 1 ĐT. 93 567 (trước rạp Casino Saigon) Phòng lịch sự máy lạnh lớp 10hv

LỚP MỚI 15-5-72

1.— Đàm Thoại; Chuyên luyện nói các mục như: xã giao, tiếp tân, văn phòng, kêu điện thoại, buôn bán, du lịch, nhà hàng, khách sạn, trò chuyện hàng ngày v.v...

Khóa 2 tháng (6 b mỗi tuần)
Khóa 4 tháng (3 b mỗi tuần)

GS. Mỹ luyện giọng, bài ghi vào băng để học viên luyện giọng thêm ở nhà. Phương pháp dễ hiểu.

2.— Luyện dịch Văn Chương Báo Chí viết Thư từ Thương mại.

3.— Lớp cho từng người hay nhóm.

4. — Đặc biệt lớp kèm Anh — Pháp — Việt cho trẻ em từ 5 tuổi, Học tuần 5b từ 15giờ đến 17giờ30.

Nhà May Đakao

Chuyên môn áo dài Raglan, đồ đầm, các kiểu áo cưới dạ hội lấy liền.

DẠY CẮT MAY

Cấp tốc 1 tháng biết cắt may, đồ đầm áo dài Raglan. Ghi tên tại 60 Nguyễn Huy Tự Đakao (Ngã tư Cầu Bông) Đ.T: 96292

Tốc Ký Kế Toán Trường Quốc Việt

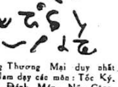

Trường Thương Mại duy nhất tại Việt Nam dạy các môn: Tốc Ký, Kế Toán, Đánh Máy, Nữ Công, Gia Chánh Chỉ dẫn từng học viên, có sổ sách giấy tờ và dụng cụ thực tập. Kết quả bảo đảm 100o/o. Ở xa học hàm thụ kết quả như ở trường

Trường Nữ Công Quốc - Việt

188 Lê Lai Sg ĐT. 92.500
150đ một món khóa 20 món

Dù với thời cuộc biến chuyển nào các bạn cũng giúp đỡ được gia đình nếu các bạn đã học làm bánh nấu ăn do Bà Quốc Việt chỉ dẫn tường tận, rõ ràng.

Ở xa học hàm thụ kết quả như ở trường.

15g thứ hai 15-5: Cá rút xương Chè tàu bó hạnh nhân

15g thứ ba 16-5: Rau câu sơn thủy Nai vàng ngơ ngác đạp trên lá vàng khô. Thạch bông dâm bụt, thượt dược

15g thứ tư 17-5: Bánh Vương miện nữ hoàng và Vương miện hoàng tử làm bằng 100cc nước trái cam tươi

15g thứ năm 18-5: Thỏ bằng dừa 300đ Chó bằng bưởi 300đ

15g thứ sáu 19-5: Poupée Noel Bonne chance

15g thứ bảy 20-5: Bao tử giả voi Hột vịt giả thỏ chuột (giải nhất thi 2 Bà Trưng).

15g chủ nhật 21-5: Bông Bơ 18 kiểu khóa 1.500đ Cúc, huệ, thược dược, pensée lotus, mimosa, Cẩm chướng, phượng vĩ, hướng dương, hoa đại, bông súng, chùm nho, antigône, lựu, mai, con cò, vịt, bông hồng.

Linh tinh

Thiệp Cưới

Có nhiều kiểu đẹp, giá rẻ đặc biệt danh thiếp 250đ (100 tấm) tại nhà in Thái Thành 560 Pétrus Ký Saigon (Ngã bảy) bến xe Đalat.

Xuất Ngoại

— Đi Du Lịch
+ Theo chồng Ngoại Quốc
— Kết hôn Mỹ Phi Hàn
— Lập Hôn Thú Việt Mỹ
— Chính thức hóa con mang họ mẹ
— Khai sanh Con nuôi xin đến SAIGON TOURS công việc mau chóng và chắc chắn.

50 Công Lý Đ.T 23.372

Máy Bọc Nút

Nút và Khuôn của tiệm Thủ Đô đẹp, dễ xử dụng và ép không bị bật nắp ra Tiệm Thủ Đô, 302 Hai bà Trưng Saigon (gần chợ Tân Định)

Đẹp nhất nước

May ở đâu để có bộ đồ đẹp hợp thời trang giá lại rẻ nhất nước.

— Áo dài Maxi Turnique	1000đ
— Áo dài Raglan	800đ
— Áo dài Mini	700đ
— Áo dài thường	600đ
— Robe (Áo đầm)	800đ
— Quần Pattre, xì gà	800đ
— Jupe Maxi	800đ
— Mini Jupe	700đ
— Chemise dài tay	600đ
— Chemise ngắn tay	500đ

Nhà May Tân Trang

217 Trần quốc Toản Saigon: Quận 10 số cũ 113 đối diện Học Viện Quốc Gia Hành Chánh.

GIÁO SƯ Minh Nguyệt

Nhà tiên tri. Nhờ đâu mà nổi tiếng? Cam đoan đoán trúng mới nhận tiền. Đã được Quan Quân và đồng bào trong nước, và người ngoại quốc công nhận. Được chánh phủ mời tham dự đoán vận mạnh nước nhà trên truyền hình cùng truyền thanh năm Nhâm Tý 1972. Xem bài tây 500đ xem tay 600, chấm số Tử vi trọn đời 3.000đ. Ở xa gởi chữ ký tên và tuổi. Bưu phiếu từ 1000đ xem năm năm. Đề tên: Ông Trần chí Ký số **257 đường Đề Thám Saigon.** (trong 10 hôm có tập cẩm nang gửi đến).

Xuất Ngoại thăm thân nhân

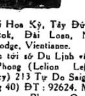

Tại Hoa Kỳ, Tây Đức, Thụy sĩ, Bangkok, Đài Loan, Nhựt Bổn, Cambodge, Vientianne.

Xin tới sở Du Lịch và Lữ Hành Lê Phong (Lelion Lefort Travel Agency) 213 Tự Do Saigon (Lầu 4, Phòng 40) ĐT: 92624. Mở cửa từ 8 năm nay. Phục vụ Quý Vị Cần mật chu đáo. Giá biểu y như mọi nơi.

Văn phòng Vũng Tàu tại Palace Hotel.

Nhắn Tin gấp

Mời Ông Năm Gany về 170 Lý Thái Tổ gấp có việc cần.

Trần thị Tuyết

Gà Con

Rặt giống Hubbard. Pilch Mỹ. mau lớn, dễ nuôi, Gà đẻ Hubbard Comet lông vàng, trứng vàng. toàn mái.

Bán sỉ và lẻ tại Thủ Đô, 628 Phan Thanh Giản. Saigon Đ.T 99.184,

CỬU LONG LỮ HÀNH XÃ (hãng DU LỊCH)

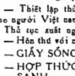

Xuất ngoại theo chồng
Xuất ngoại kết hôn

— Thiết lập thủ tục xuất ngoại cho người Việt nam.

Thủ tục xuất ngoại theo chồng
— Hôn thú với ngoại kiều.
— GIẤY SỐNG CHUNG.
— HỢP THỨC HÓA KHAI SANH.
— Bán vé máy bay.
— Đồng bào có nhà ở Cambodia muốn về thăm nhà cũ.
— Có xe đưa đón quý khách tận nhà để đưa ra phi trường miễn phí.

LỆ PHÍ RẤT NHẸ.

— 100 vị đến làm thủ tục xuất ngoại trước tiên sẽ được biếu một món quà đáng giá,

Giấy phép số 469/KT/1.

25 CAO THẮNG Sg Tel. 92.408.

XUẤT NGOẠI KẾT HÔN

Theo Chồng Về Nước.

Vị hôn phu là quân nhân Ngoại Quốc sắp về nước gấp không đủ thì giờ lập hôn thú tại Việt Nam.

Vị hôn phu hiện đang ở tại Ngoại Quốc. Quý cô cần lo liệu mọi giấy tờ để xuất ngoại. Xin đến:

Hãng Du Lịch Lữ Hành

THIÊN NGA

385 đường Trần Quý Cáp Saigon.

Thiết lập Hồ sơ Xuất ngoại hợp lệ, với lý do: KẾT HÔN (phải có tờ bố cáo Hôn thú) THEO CHỒNG VỀ NƯỚC (phải lo lập hôn thú) DU-LỊCH.

Bán vé máy bay đi Ngoại Quốc

Nhận dịch VIỆT-ANH-PHÁP

Giải quyết các trường hợp khó khăn hợp pháp, Quí vị được MỘT CƠ SỞ ĐỨNG ĐẮN, TẬN TÌNH GIÚP ĐỠ CÔNG VIỆC NHANH CHÓNG, BẢO ĐẢM, GIẤY TỜ ĐỀU HỢP PHÁP ĐÚNG HẸN.

Theo luật lệ hiện hành chỉ có: HÃNG LỮ HÀNH mới có quyền lo liệu CÁC GIẤY TỜ XUẤT NGOẠI.

Thiệp - Cưới

DANH-THIẾP Được hiện

Lên trong vòng 48 giờ, đẹp hơn một bài thơ, dịu như một nụ cười, sắc như lưỡi gươm. Xin đặt in tại địa chỉ đáng tin nhiệm: Nhà in Tiến phát, 460 Hai Bà Trưng, Saigon Đ.T 72.895

THUỐC

Thuôc gia truyền SUYỂN

(Hen suyễn trên 30 năm cũng khỏi) Kinh Đô 113/7 Võ Tánh Saigon

ĐAU LƯNG

Thầy Thượng Du người bắc ở Đà Nẵng mới vô Saigon.

Chuyên khoa Châm Cứu: Đau lưng — Liệt dương — Đau đầu — Bón kinh niên — Huyết trắng — Phong ngứa kinh niên — Mất ngủ. Châm Cứu 500đ. 1 lần là hết bệnh, thuốc uống tính tiền riêng, 114. Ngô tùng Châu Gia Định (trên ngã ba chợ Cây Quéo 70 thước.) Chủ nhật cũng làm việc Thứ Tư nghỉ cả ngày.

CHUYÊN TRỊ 24 THỨ TRĨ

Chữa khỏi 100o/o không hết bệnh trả tiền lại, nơi đáng tin cậy.

Trĩ nội, trĩ ngoại đi tiêu ra máu ngày đi cầu 5. 10. 20 lần. Vừa chữa vừa đi làm được ở xa có phòng nằm không tốn tiền Quí vị đã đi chữa nhiều nơi mà không hết bệnh, tiền hết tật mang, mau đến cụ TIÊN ĐAN Tốn ít tiền lành bệnh, Nghèo được giúp đỡ.

Bệnh đàn bà có Bà Ánh Hằng phụ trách,

Đông Y Sĩ: Nguyễn văn Quỳnh 508 Trương Minh Giảng SG cổng Bùi Phát trông qua.

— Có đặt chi nhánh số 3 An D Vương (3 Rạch Cát mũi tàu Phú Lâm gần quán Ba Râu).

BỊNH TRĨ Bịnh Tử Cung

Bịnh tử cung hay Mạch Lươn, đi tiêu ra máu, lòi con trê ra ngoài, trĩ lở ở trong hay ngoài hậu môn, quý bà, quý cô bị huyết trắng ra dầm dề năm này qua năm khác có thai hay hư thai dường kinh không đều khi trồi khi sụt khi đen khi nhợt do tử cung bị yếu.

Đặc biệt đã có thuốc gia truyền của bà Đông Dược Sĩ NGUYỄN THỊ LONG bào chế. Hỏi bịnh hay khám bịnh miễn phí không lấy tiền.

Nhà thuốc VINH XUÂN số 136 Nguyễn Huỳnh Đức Phú Nhuận (qua cầu Công Lý quẹo trái 100m) Số K.N. 964 ngày 21-8-64.

TUỔI TRĂNG MƠ

Chị Linh Trang và Phương Chi chăm sóc

SÁNG TÁC CỦA CÁC EM

NGUYỄN-THANH-CẦM

■ TRUYỆN VUI DÀI DÀI

GIẤC MỘNG CỦA MỤ HEO GÌA

(tiếp theo)

Câu nói chưa dứt thì tiếng vỗ tay bên dưới lại vang lên. Người ta có cảm tưởng, ngay ở phía đông gia súc cũng đã chia thành hai dòe nhóm rõ rệt. Nửa ủng hộ heo Gù. Nửa ủng hộ heo Hằm. Hai phe lại đá nhau kịch liệt. Tiếng hô tiếng hét vang ầm khắp khu trại khiến tên chó cận vệ của lão Nhiêu giật mình thức giấc, ngửa mõm lên trời cắn một hơi thật dài

Vợ chồng lão Nhiêu giật mình thức giấc. Cả hai đều há hốc mồm, ngáp một hơi muốn ứa tràn nước mắt.

Mụ Nhiêu mắt nhắm mắt mở, chưa hiểu rõ nếp tẻ ra sao, vội hếch miệng lên mắng tên chó. Tên chó càng cắn lớn, cắn liền hồi.

Lão Nhiêu, vơ chai rượu nốc một hơi, rồi đồ xô ra phía cửa rờ quan sát. Lão nhìn thật kỹ, thật kỹ!

Trong bóng đêm mờ mờ ánh trăng suông, l ấy nhiều bóng đen to nhỏ di chuyển hỗn độn. Nhiều tiê ói, tiếng hét vang lên. Lão mở cửa lớn, bước ra hè. Tiếng động hỗn độn càng ngày càng rõ hơn.

(CÒN NỮA)

LỜI HAY Ý ĐẸP

1- Việc gì mà mọi người cùng làm thì chẳng còn là việc riêng của ai cả. (nhiều sãi không ai đóng cửa chùa, cha chung không ai khóc).

Izaak Walton.

2- Những nghề tồi nhất cũng có những lúc sung sướng của nó. Bây giờ ví như tôi là một phu đào mà hay là một tên đao phủ, cũng có một vài kẻ khiến cho tôi làm việc với sự vui sướng ghê gớm.

Douglas Jersold

3- Nghệ thuật càng cao siêu càng noi theo thiên nhiên như một đứa học trò bắt chước ông thầy, Như vậy nghệ thuật của anh có thể nói được rằng là con cháu của Thượng đế.

Dante

CÁNH DIỀU MÀU

(Ưu ái về Trí và Hạnh)
(P.T.T.C.T.S)

(Tiếp theo)

Tuy trả lời em tôi như thế, chứ thật ra trong lòng tôi bối rối vô cùng, vì những câu nói của thím tôi hôm qua vẫn còn văng vẳng bên tai như những lời đe dọa. «Xin tiền chi vậy thằng quỷ —Dạ mua giấy màu.. —mua tế ông bà mầy hả? Đồ thằng phá của, coi chừng tao đánh thấy cha mầy à». Những lời nói đó như những tiếng nói của tử thần đe dọa con người nhỏ bé của tôi. Nếu cha mẹ tôi còn sống, chắc tôi không phải nghe những lời nói này, từ ngày mẹ tôi mất, mất đi tình thương yêu của người hiền mẫu, tôi đã khóc thật nhiều và chỉ khóc trong âm thầm mà thôi. Phải tôi đã khóc thật nhiều khi mẹ tôi bị những viên đạn thù tàn nhẫn cướp đi. Chỉ còn lại niềm thương còn sót lại là em tôi. Nhưng anh em tôi phải sống nhờ vào gia đình chú tôi, dù phải làm việc thật nhiều để bù đắp vào sự nhờ và đó g lúc nào ý nghĩ thoát l g in sâu trong đầu óc non nớt của tôi. Phải tôi phải ra đi để tìm một bầu không khí tươi mát dễ thở hơn, nhưng ý nghĩ đó chợt tắt trong đầu tôi, khi chợt nghĩ nếu ra đi thì cuộc sống anh em tôi sẽ ra sao? Có lẽ đen tối hơn cuộc sống ở đây. thế nên tôi kiên nhẫn ở lại sống trong bầu không khí ngột ngạt này. Chú tôi thì không màng săn sóc gì đến anh em tôi còn thiếm thì trông anh em chúng tôi như những con quái vật kỳ quái và những con quái vật này phải ra sức làm việc cho thiếm và phải làm việc thật nhiều mà không cần đòi hỏi. Vì thế mà thiếm không cho anh em tôi đi học như những đứa trẻ khác, như con thiếm, thiếm bắt tôi phải đi làm ruộng coi trâu, em tôi phải ở nhà làm công việc nhà. Những người trong nhà không tỏ một chút thiện cảm với anh em tôi, mặc dù chúng tôi hết sức bày tỏ. Chú tôi thì lúc nào những sự lạnh lùng cũng hiện diện trên gương mặt sạm nắng. còn thiếm và cậu con trai thì lúc nào cũng trông anh em tôi bằng một nhãn quan hắn học. Chỉ có chị Thu là người thương anh em tôi mà thôi, chúng tôi không được đi học như những đứa trẻ khác nhưng anh em tôi vẫn biết được chữ, đọc được báo là cũng nhờ chị Thu, vào những tháng hè, tối nào chị cũng dạy cho anh em tôi học, thiếm tôi không bằng lòng cho chị Thu dạy anh em tôi học nhưng chị Thu nhất quyết không làm theo lời mẹ, cứ tiếp tục dạy anh em tôi học vì thế chúng tôi rất kính mến chị. Ngoài cha mẹ tôi ra chị là người thứ ba để anh em chúng tôi kính mến ..

✱
✩ ✩

(Còn nữa)

Thơ

NỤ BUỒN

THÚY MẤT BI

Ôi giọt lệ nào long lanh từ mắt
Nét dỗi hờn
Tô đậm nỗi buồn
Từ tim ngất
Môi hồng xa thẳm

Giọt lệ rơi, rơi mãi ngậm ngùi.
Bút nhóm Hoa Bưởi Trắng.

DÂNG LỜI THÁNH NGUYỆN

THÚY MẤT BI

Chuông giáo đường
Vang tiếng đồ thâm buồn
Cô bé khóc
Lệ mưa rơi từ tóc
Mãi lời thương
Sao tim mãi tim hồng.
Bút nhóm Hoa Bưởi Trắng.

MŨI TÊN BÍ MẬT

thư thư

BÉ ĐỒ QUYÊN (Saigon) Vì trang báo hẹp nên không thể giới thiệu quá dài cho TVĐ của em chị nghĩ rằng những chi tiết sẽ liên lạc sau, chị sẽ giới thiệu vắn tắt cho em về TVĐ Lạc Hồng và địa chỉ cho các em nào muốn liên lạc để xin gia nhập vậy nhé, các bài vở của mùa xuân vì mất thời gian tính, chị đã cho ngưng và đã bắt đầu cho đăng bài mùa hạ của các em. Bài của các em có lẽ vì gửi sau nên phải chờ đợi lâu. Chị không biết phải ghi rõ thời gian đăng bài mong em thông cảm và theo dõi chị hoan nghênh thiện chí của các em các em hoạt động mạnh và thành công. Xin giới thiệu TVĐ Lạc Hồng đến các em.

✱ BÉ HOÀI TRUNG (Phan Rang). Chị sẵn sàng giúp cho cô em gái xứ Phan viết thư với lời khéo léo dịu dàng, với giọng dí dỏm dễ thương. Chị sẽ đưa mẩu nhắn tin của em giúp đăng cho em làm quen với các bạn bè thơ để em vui sống hồn nhiên như em ao ước. Em gái cứ tập viết khiêm nhường là đức tính tốt, song không nên quá mặc cảm mà không dám dấn thân vào lãnh vực mà mình yêu thích. Chị chắc đọc bài của em chị không bất tỉnh đâu, trái lại chị sẽ thêm hào hứng, vì đọc thư em chị đã vui như Tết và vẫn còn tỉnh ghê lắm.

Thương.

LÀM QUEN MÍ NHAU

N.D. gọi về Biển Nhớ. Thư đầu Biển Nhớ viết cho em mà không có địa chỉ nên không hồi âm được. Nếu muốn em viết thư thì nhớ liên lạc với em nhé. N.D. 11 Võ Di Nguy 11 Phú Nhuận N.D. Nói với Nguyễn Mặc Niệm. Nhận được thư làm quen của Niệm do chị Thoa chuyển. Cảm động lắm. Nhưng Ngọc Dung không viết thư được. Tha cho N.D lỗi lầm vô tình đó nhé. Đã bảo hiểu N.D thì Niệm phải thông cảm nhé.

Mến!

G NỐI THEO TRANG 1

với sự tham gia của MTGP. Mặt trận này sẽ có thể chỉ định những ứng cử viên của họ và cử đại diện của mình vào một cơ cấu đối lập đảm trách tổ chức và giám sát các cuộc bầu cử, ngoài ra các cuộc bầu cử ấy còn được quốc tế kiểm soát. Những quan hệ giữa hai nước VN, Bắc và Nam, dĩ nhiên sẽ phải được thảo luận giữa chánh phủ Hà Nội và chánh phủ Saigon. Chúng tôi đã đề nghị thiết lập những quan hệ ấy trên căn bản sống chung hòa bình giữa Bắc và Nam VN. Sự tái thống nhứt hai nước, sau đó sẽ được quyết định bằng đường lối dân chủ. BV cam kết không xử dụng tới võ lực để xâm chiếm Miền Nam VN và ngược lại...»

Về câu Lê Đức Thọ khẳng định rằng B.V không hề có ý định buộc Miền Nam VN phải theo một chế độ CS, Đ.S. Phạm đăng Lâm đã lưu ý rằng «những yêu sách mà các phái đoàn CS đã đưa ra tại bàn hội nghị ở Balê, đều nhắm tiêu hủy các lực lượng của Miền Nam VN khả dĩ chống lại được một cuộc cướp chánh quyền của phe CS.»

Ngoài ra, Đ.S Phạm đăng Lâm còn quả quyết không hề có những cuộc họp mật giữa BV và Nam VN, mà chỉ có họp mật giữa BV và Mỹ mà thôi.

T.T. Nixon đã bảo đảm với Nga

BA LÊ 14/5 (UPI) Cứ như phái viên của tờ Le Figaro (Pháp) tại Mạc tư Khoa, đã điện về cho nhựt báo ấy, thì TT Nixon đã bảo đảm với Nga sẽ rằng ông sẽ ra lệnh ngưng tất cả các vụ oanh tạc và pháo kích từ chiến hạm vào BV, trong suốt thời gian Ông ta thăm viếng Mạc Tư Khoa vào cuối tháng này. Nhưng, vẫn theo phái viên tờ Le Figaro, thì không rõ BV có chịu cam kết một thái độ hòa hoãn tương tự với Nga Sô hay không? (tỷ dụ: cam kết sẽ không tấn công mạnh trong thời gian Nga Sô đang tiếp T.T. Nixon).

BUDAPEST 14/5 (UPI) — Những tù binh Mỹ ở BV được phép ẩn nấp dưới hầm trú ẩn mỗi khi có phi cơ Mỹ oanh tạc BV. Đây là nguồn tin của một nhựt báo Hung Gia Lợi, dựa theo lời nói của một phi công Mỹ đang bị giữ làm tù binh.

Xuân Thủy ghé Bắc Kinh trên đường trở về Hanoi

ĐÔNG KINH 15-5 (VTV).— Tân Hoa Xã loan tin Thủ Tướng Chu Ân Lai cùng một số lãnh tụ khác đã hội kiến với Xuân Thủy trưởng phái đoàn Bắc Việt tại hòa đàm Ba Lê vừa tới Bắc Kinh trên đường trở về Hanoi.

Theo Tân Hoa Xã ngoài thủ tướng Chu Ân Lai còn có Kang Piao một ủy viên Trung ương đảng bộ Trung Cộng và là trưởng ban liên lạc quốc tế của Ủy ban ngoại trưởng Cơ Bằng Phi thứ trưởng ngoại giao Hạn Niệm Long và thứ trưởng ngoại thương Li Chiang và ông Huang Chen một ủy viên trung ương đảng bộ Trung Cộng.

Cùng đi với Xuân Thủy có Thứ trưởng ngoại thương Lý Ban cầm đầu một phái đoàn BV tới Bắc Kinh để cầu viện.

THUỐC BỘT RẮC NGOÀI DA
SULFANICOL
- BÀO CHẾ VỚI SULFAMIDE VÀ CHLORAMPHENICOL
- TRỊ HỮU HIỆU CÁC VẾT THƯƠNG NHIỄM ĐỘC, GHẺ, NHỌT, MỤN. v. v...
KN: 02/BYT/QCDP V.B.C. TEVEA

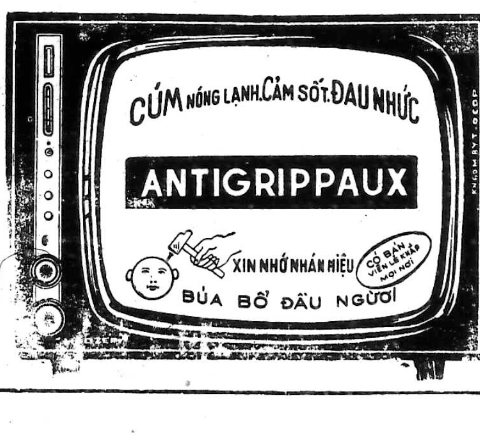

A NỐI THEO TRANG 1

Một tên CSBV rút dao ra và lập tức rạch bụng chị Trung, chị chết liền không kịp trối, đứa con gái duy nhất chị lên 3 tuổi, ôm xác mẹ gào thét những người quen nghẹn ngào chạy qua xác chị Trung không ai dám dẫn đứa con của chị, mặc nó gào thét tên mẹ. Người ta không dám dẫn đứa bé cùng chạy vì sợ VC biết rằng họ cũng là gia đình quân nhân, e rằng khó thoát.

Khốn khổ nhất là vợ con của gia đình binh sĩ người Thượng, họ ngơ ngác đến tội nghiệp. Những gia đình này mà về Saigon hay Nha Trang làm sao mà họ sống được. Tiếng Việt thì không biết nói, tiền bạc thì cũng chẳng có con thì đông. Đồng lương lính chia một cánh hai quả thì hết nào cũng đói.

Đẫm máu ở căn cứ 42

Chiến trường Tây nguyên ngày càng khốc liệt. Lệ Khánh di tản chiến thuật. Sau khi tiểu đoàn 62 BĐQ/BP thắng lớn ở đây, 300 xác VC bỏ tại chỗ. Hoa mai tráng từ trên trực thăng thả xuống cho Đ U Bửu Chuyên trại trưởng Lệ Khánh, cùng với 20 chiến sĩ khác được thăng cấp tại mặt trận. Hôm nay mấy trung đoàn VC thuộc sư đoàn thép 320 BV tăng viện quyết tâm dứt Lệ Khánh. Tôi và Lam Hồng Cúc bác Tráng Đen xin với Trung Tướng Ngô Dzu nhảy xuống Lệ khánh để làm phóng sự sống bỏng. Nhưng lời yêu cầu đó bị khước từ vì VC pháo như mưa suốt đêm ngày. Mỗi ngày VC pháo từ 3000 đến 4000 quả vào Lệ Khánh không có chiếc máy bay nào có thể hạ cánh được ở Lệ Khánh. Không có viện binh, những chiến sĩ BĐQ ở Lệ khánh phải di tản chiến thuật. Tôi nghe mà chua xót vô cùng. Bây giờ tôi cũng chưa hay tin tức những chiến sĩ kiêu dũng đó ra sao? Lệ khánh mất, Kontum không hy vọng giữ được. Hơn 20 ngàn dân Kontum chưa di tản được vì không có phương tiện. Kontum mất Pleiku không hy vọng giữ vững.

Tây nguyên đồi núi bao la, bát ngát, nếu bạn ngồi trên trực thăng, bay hoài bay mãi cũng không hết một vùng xanh dưới kia, là núi là cây, là cỏ xanh mướt, chạy dài chạy dài.

(CÒN TIẾP)

B NỐI THEO TRANG 1

Nhiều vị Tướng Lãnh và Tư Lịnh các sư đoàn VNCH đang chiến đấu tại vùng một đều công nhận BV bổ sung lính

Đó là bí mật trong việc bổ sung quân số, kế hoạch chuyển quân bổ sung của Bắc Việt.

Theo nguồn tin chính thức. Bắc Việt đã đưa tới 13 sư đoàn vào miền Nam V.N., chiến thuật của Cộng sản là đánh xa luân để dưỡng quân vào bổ sung quân số cho những đơn vị bị thiệt hại. Danh hiệu của từng sư đoàn đang tham chiến vẫn giữ, chẳng hạn như ở QT, hai sư đoàn 308 và 304 bị đánh tan hoang, sư đoàn 327B bị đánh gục ở Thừa Thiên. 2 Trung Đoàn của Sư Đoàn 417 bị đánh gục ở Quảng Tín Quảng Ngãi, sư đoàn Sao Vàng bị tan ở Bình Định đã được các sư đoàn khác bổ sung ngay và vẫn lấy danh hiệu của các sư đoàn cũ như 308.304.324B.417. Do đó ai cũng tưởng các sư đoàn trên vẫn giữ vững được quân số, kế hoạch này có thể làm hoang mang cho một số người.

Sau trận đánh Quảng Trị, Cộng sản không thể thừa thắng xông lên được khi ở Huế đang hoang mang đến cực độ chỉ vì quân số của các sư đoàn 308, 304 kiệt quệ, chưa bổ sung kịp trong khi đó, sư đoàn Thủy Quân Lục Chiến chặn đứt ở Mỹ Chánh, sư đoàn 1 chặn phía Nam, lực lượng rất hùng hậu.

(Còn Tiếp)

D NỐI THEO TRANG 1

đây. Có những nơi ban ngày do ta kiểm soát, khi đêm xuống có thể nằm trong tay «Mặt Trận».

Trong một cuộc chiến tranh du kích, địch quân ẩn hiện như ma, nên sự an nguy của dân chúng tùy thuộc vào địa thế của mỗi nơi. Ở đâu dễ kiểm soát thì có an ninh, Ở đâu có những điều kiện để ẩn núp cho du kích quân thì thiếu an ninh. Vì thế, từ trước tới nay, tình hình an ninh của vùng 4 tùy thuộc vào khả năng tiểu khu, hơn là các sư đoàn chủ lực, hay quân đoàn. Tiểu khu nào chịu khó hành quân, chịu khó tảo thanh, địa phương quân và nghĩa quân ở đâu mạnh, thì nơi đó có an ninh. Nơi nào nguy lắm, mới phải cầu cứu tới chủ lực quân, và khi các sư đoàn chủ lực quân mở cuộc hành quân, thì địch quân thường chạy trốn. Do tình trạng đó, những nơi mất an ninh là: Ranh giới giữa các tỉnh, các tỉnh sát biên giới Cam Bốt: và những tỉnh địa thế hiểm trở.

Ở ranh giới các tỉnh, cũng là ranh giới giữa các tiểu khu, trong khi tảo thanh, bên no sợ «xâm phạm lãnh thổ» bên kia, khiến du kích quân có chỗ len lỏi.

Trước đây tại vùng 4, mỗi khi bị quân ta tảo thanh, Cộng quân thường chạy qua «tị nạn» bên kia biên giới Việt Miên. Bây giờ, tình trạng này đã được cải thiện, nhờ quân ta có thể hành quân qua KPC.

Những tỉnh có địa thế hiểm trở như Kiên Giang, Cà Mau, Kiến Hòa, với kinh rạch ngang dọc, sình lầy, và rừng cây rậm rạp, việc tảo thanh Cộng quân rất khó khăn.

Đối với dân chúng, sự khác biệt rõ rệt nhất giữa chiến tranh du kích và chiến tranh quy ước, là: với du kích chiến, dân nông thôn mất an ninh phải kéo về thành thị tị nạn. Nhưng với chiến tranh quy ước như tại các vùng 1, 2, 3 hiện nay, dân thành phố là mục tiêu tấn công, bị đe dọa nặng hơn dân «miền quê».

Bởi đó, nếu chiến tranh du kích vẫn tiếp diễn ở vùng 4, thì dân thành phố có thể yên tâm, cùng lắm chỉ lo sao cho đủ thực phẩm, và đào hầm tránh pháo kích. Ngược lại, nếu có những yếu tố chứng tỏ vùng 4 có thể là chiến trường của một trận chiến tranh quy ước, thì dân thành phố phải lo chuẩn bị, nếu muốn tránh cảnh dân Quảng Trị, An Lộc.

(Còn Tiếp)

Nhắn Tin

CAO SƠN mong gặp bạn ở tòa soạn.

KMD

H NỐI THEO TRANG 1

dầu các cuộc oanh tạc ồ ạt,

Tại Hoa Thạnh Đốn, nguồn tin từ Ngũ giác đài nói vụ phá cầu Hàm Rồng chắc chắn phải có ảnh hưởng tức thì tới cuộc chiến Miền Nam. Vụ này là một đòn thực sự về tâm lý vừa là 1 đòn chiến lược. Cây cầu này dài 200 thước và súng phòng không BV canh phòng rất cẩn mật và từng được HCM tuyên dương và có lúc được gọi là cầu HCM và các phi công Mỹ trước đây công nhận là rất khó phá.

Không chiến gần biên giới TC

Các khu trục cơ Mỹ đã giao tranh với Mig BV hôm thứ sáu tại gần biên giới Trung Cộng và bắn rơi một Mig 19 bằng phi đạn không không.

Đây là phi cơ thứ 11 do Nga chế tạo bị bắn rơi trong 3 ngày trong khi Mỹ có 2 Phantom F4 bị bắn rơi. Chiếc Mig 19 bị bắn rơi lúc thứ sáu là 1 trong 4 chiếc giao tranh với 4 phi cơ Phantom ở nền trời Yên Bái, một điểm giao tiếp hỏa xa ở 80 c Tây Bắc Hanoi. Như vậy là tới nay đã có 136 Mig của BV bị Mỹ bắn rơi từ 1965.

Tại Miền Nam nguồn tin quân sự Mỹ cho biết các phi cơ thám thính và trực thăng Mỹ gần đây đã phải bay cao hơn để tránh loại hỏa tiễn địa không mới nhất của Cộng quân. Nguồn tin này nói loại hỏa tiễn tầm nhiệt cầm tay mới này chỉ có hiệu lực trong vòng 3 cs và có giới hạn về cao độ. Vì thế chúng tôi đã điều chỉnh lại chiến thuật của mình.

Loại hỏa tiễn SA7 do Nga sản chế tạo lần đầu tiên được xử dụng tại mặt trận Quảng trị 2 tuần trước và được coi là đã bắn rơi 1 A1S k raider có tin Cộng quân đã dùng loại hỏa tiễn này ở An Lộc. Tuy nhiên từ đó tới nay không có phi cơ nào bị rơi thêm ở Quảng trị vì loại hỏa tiễn này và cộng quân cũng không gặp cản được các phi vụ chiến thuật yểm trợ cho quân bạn ở An Lộc,

K NỐI THEO TRANG 1

Ông nói tiếp:

«Tôi nghi ngờ cả hai chỉ có thể thuyết phục được Hanoi cho tới khi nào Hanoi thấy rõ rằng họ không thể xâm chiếm VNCH.

Ông Waiker cho hay những đợt biểu thịnh linh mới đây trong trận chiến không chứng tỏ chương trình VN hóa chiến tranh của TT Nixon đã thất bại. Ông nói cuộc tấn công này đã được chuẩn bị hai năm nay.

Lần tấn công này có thể là một phản ứng của Hanoi đối với cuộc viếng thăm Bắc Kinh của TT Nixon.

N NỐI THEO TRANG 1

Các lực lượng CS cũng đã mưu toan tổ chức các cuộc phục kích 2 đoàn Công Voa di chuyển trên đèo Hải Vân, song thất bại.

Tại Quảng Nam Cộng quân pháo kích và tấn công quận lỵ Đức Dục và Duy Xuyên, nhưng đã bị đẩy lui. Tại Đức Dục có 37 cộng quân bị hạ Ta có 6 tử thương. Tại Duy Xuyên 64 Cộng quân bị hạ để lại 6 súng cộng đồng 18 súng cá nhân. Ta có 2 tử thương 1 bị thương

Tại Kontum & Cao Nguyên, quân BV đã tấn công 1 căn cứ VNCH với 1 lực lượng gồm 12 chiến xa T54 do Nga sản chế tạo vào trước bình minh ngày 14 5.

Trong lúc tấn công dọc theo 1 tuyến từ 2 đến 6 cây số cách Kontum quân BV đã cố xông vào các vị trí của QLVNCH tại căn cứ của trung đoàn 44.

Cộng quân cũng đã tấn công và phá 2 cây cầu trên quốc lộ 14 tại phía bắc và phía nam căn cứ 41. 1 căn cứ pháo binh của V.N.C.H tại nam Kontum 12 dặm.

Tin tức từ mặt trận gửi về cho biết Cộng quân đã xử dụng Trung đoàn 28 biệt lập của mặt trận B 3 và Trung đoàn 48 thuộc SĐ 320 và 1 đơn vị chiến xa thuộc Trung đoàn 203 để tấn công.

Cùng với chiến thuật tiền pháo hậu xung, vào khoảng 5g30 sáng Cộng quân đã pháo kích trên 100 quả đạn đủ loại vào phòng tuyến của chiến đoàn 44 BB. Đặc biệt hai cánh quân của địch đã đánh bọc đằng sau lưng phòng tuyến đó đơn vị VNCH thành lập dọc theo sông Pôko. Như vậy địch không xuất phát từ hướng Bắc đánh xuống thành phố Kontum mà hai cánh quân địch đều phát xuất từ phía Tây và Tây Bắc tiến về thành phố Kontum Diễn tiến trận đánh được ghi nhận lại như sau:

Cánh quân thứ nhất phát xuất từ căn cứ hỏa lực Lệ Khánh ở hướng Tây, Tây Bắc thành phố về mặt Tây Bắc. Cánh quân thứ hai của địch đi ngang qua căn cứ N. n Nước, mặc dù không có cuộc chạm súng nào tại khu vực này, để tiến đánh theo hướng Bắc, hai cánh quân của địch đã bị chiến đoàn 44 BB cầm chân đến 7g30 tại làng Phương Quý 6cs Tây bắc Kontum.

Đến 7g30 Kíu 23 chiến thuật điều động thêm 1 thiết đoàn đến tiếp ứng. Lực lượng tiếp ứng đã phối hợp với chiến đoàn 44 phản công mãnh liệt.

Trận chiến đã diễn ra vô cùng ác liệt và đẫm máu, địch quân nhiều lần xung phong nhưng không vượt nổi phòng tuyến của binh sĩ Quân khu 2, Đến 11g45 thì địch quân hoàn toàn bị đẩy lui.

Đến 15g30 cùng ngày, tại khu vực giao tranh với sự yểm trợ của phi pháo VNCH và Đồng minh đã hạ 173 Cộng quân, bắt sống 3 tên thuộc 2 Trung đoàn 28 và 48 BV, tịch thu 84 vũ khí cá nhân. 9 cộng đồng và phá hủy 10 chiếc xa T54. Đặc biệt sau khi các đợt tấn công bị đẩy lui chiến xa BV vội vã tháo chạy, trong lúc bỏ chạy vì không thuộc đường 1 chiến xa T54 của BV đã đi lọt vào ổ phục kích của Địa phương quân tại 2 cs Tây bắc Kontum, đã bị các chiến sĩ ĐPB bắn đứt giây xích 4 tên trong chiến xa hoảng hốt bỏ chạy.

Theo những đồng bào di tản từ làng Phương Quý về Pleiku trong ngày hôm qua thì Cộng quân bị thiệt hại rất nặng vì phi cơ và pháo binh, chung quanh làng Phương Quý số thương vong của địch lên tới 1000.

Tin giờ chót cho biết các cuộc giao tranh cấp Tiểu đoàn vẫn còn tiếp diễn tới sáng thứ hai ở tuyến phòng thủ 5 cs Tây Bắc và 3 cs phía Bắc Kontum kết quả chưa được rõ.

TT Nguyễn văn Toàn tư lệnh QKII cho biết hai Sư đoàn 2 và 320 BV hiện có mặt quanh Kontum được tăng cường thêm 1 Trung đoàn biệt lập nhưng chỉ mới có 1 số đơn vị tham dự trận đánh hôm chủ nhật.

– Tướng Toàn và cố vấn Paul Vann đồng ý là cộng quân sẽ đánh nữa vào Kontum và các cuộc tấn công sẽ ngày một mạnh hơn.

Tuyên bố lực lượng quân đoàn II đã phấn khởi sau thắng lợi sáng chủ nhật.

Mặt khác, tại Kontum, Cộng quân đã pháo kích và tấn công làng Poleikrong, 15 cây số Tây Bắc Kontum vào lúc 22 giờ 50 đêm qua. Tại đây địch đã bị lực lượng Địa Phương Quân cầm chân nhưng đến 23 giờ 15, trước áp lực nặng nề của Cộng quân, đơn vị đồn trú đã «di tản chiến thuật» khỏi làng này. Thiệt hại của đôi bên chưa được ghi nhận vì có một số binh sĩ Địa Phương Quân bị thất lạc, chưa trình diện. Hiện tại, số đông binh sĩ và đồng bào trong làng Poleikrong rút về hướng Đông.

Trong khi đó, tại Pleiku, vào lúc 1 giờ 15 ngày hôm nay, 1 Trung Đội Cộng quân đã đột nhập vào Ấp An Mỹ, 3 cây số phía Tây quận lỵ Lệ Trung sát nách với thành phố Pleiku.

Cộng quân cũng pháo kích và bắn B40 vào kho xăng ở 6 cây số Bắc Pleiku, nằm trên đồi Đức Mẹ khiến kho xăng này bốc cháy.

Quân VNCH đã hoàn toàn giải tỏa xóm Tàu Ô trên Quốc Lộ 13. Tin cho biết, sau nhiều giờ ác chiến đẫm máu với Trung Đoàn 165 thuộc Công Trường 7 CSBV tại các hầm hố và địa đạo cùng những pháo đài thạch kiên cố chôn ngầm dưới đường rầy xe lửa, các chiến sĩ V.N.C.H đã phải dành cận chiến và dùng đến lựu đạn để thanh toán các nhóm địch cố thủ tại vùng này.

Riêng về An Lộc trong ngày qua và cho tới sáng nay chỉ có những cuộc chạm súng lẻ tẻ ngoại vòng đai thành phố. Lúc 14 giờ 30 chiều qua, lực lượng trừ phòng đã mở rộng phạm vi hoạt động và cứu thoát 1 phi công Hoa Kỳ bị phòng không Cộng sản bắn rơi tại 2 cây số Nam An Lộc.

E NỐI THEO TRANG 1

quyết cùng quân đội tử thủ đến cùng.

Từ ngày mất vùng đất nam khi phi quân sự họ to tưởng vào tuyến Đông Hà lời Trung Tướng Lãm đã làm họ yên vui, nhưng Đông Hà mất Quảng Trị cũng lọt vào tay giặc. Thêm vào đó Dak o (Kontum) và Tam Quan (Bình Định) cũng đã chìm trong đau khổ. Người dân Quảng Ngãi chỉ có một con đường một mất một còn với CS. Họ di tản đi đâu bây giờ? Họ chỉ biết nhất tâm giữ lấy tự do.

Theo phái viên cho biết tại Quảng Ngãi vé máy bay khan hiếm do các nhà giàu đấu giá chợ đen, giá vé chợ đen từ 20.000đ trở lên. Những người mua thanh thiên bạch nhật cả tháng trời mới có chỗ, nhưng đến ngày rồi chắc gì đã lên tàu được, vì còn kỹ thuật của người trách nhiệm Air VN.

Trước thời cuộc dầu sôi lửa bỏng người dân Quảng Ngãi đã biết dành dụm không tiêu pha, quên xá ế ẩm, nhưng sinh hoạt thị xã vẫn bình thường.

Giờ giới nghiêm vẫn 20 giờ đến 6 giờ sáng hôm sau không có gì thay đổi. Trong giờ giới nghiêm đường phố có ít người qua lại, vì tất cả đều đề cao cảnh giác.

Cáo phó

Chúng tôi đau đớn báo tin cùng thân bằng quyến thuộc, các thông gia, bạn hàng và bà con lối xóm Hiền Tỷ, Thân Mẫu, Nhạc Mẫu, Nội Tổ, Ngoại Tổ chúng tôi là:

Cụ Quả Phụ Vũ văn Viễn

Nhũ danh VƯƠNG THỊ GIẬT

Pháp danh DIỆU TỊNH

vừa mãn phần tại tư gia số 105 Nguyễn Thông Saigon vào hồi 8 giờ 30 ngày 14-5-72, hưởng thọ 79 tuổi.

Lễ di quan sẽ cử hành vào hồi 8 giờ 30 ngày 17-5-72 và an táng tại Nghĩa Trang Bắc Việt (Tân Sơn Hòa).

Em: Bà Vũ thị Hứ (Tân Định)

Con Trai: Ông Vũ hữu Ước vợ và các con

Con Gái: Bà Quả Phụ Vũ văn Lệnh (Long Khánh) và các con cháu

Con Rể: Ông Tô Mỹ Đào (hiệu buôn Mỹ Đào) vợ và các con

Đồng tang gia khắp báo. Cáo Phó này thay thế thiệp tang

Tuổi 17, 39, 40, 41, 43

(nếu) có Chứng chỉ học trình hoặc học bạ từ lớp 9 trở lên (nếu có).

5. Vậy yêu cầu các nam công dân và thanh niên thuộc các hạng tuổi đôn quân nêu trên, nếu không được hoãn dịch theo luật định, hãy sốt sắng trình diện nhập ngũ theo lịch trình ấn định trong Thông cáo này để khỏi bị thiệt thòi quyền lợi trong quân ngũ.

Quá thời hạn ấn định trên, nếu không trình diện nhập ngũ sẽ bị liệt vào tội «Bất phục tùng» và bị chế tài nghiêm khắc theo thể lệ áp dụng trong thời chiến.

Saigon, ngày 13 tháng 5 năm 1972.

BỘ QUỐC PHÒNG

Vấn đề hoãn dịch

Bộ Quốc Phòng trân trọng thông báo.

I) Theo Thông-cáo ngày 13-5-1972, các thành phần thuộc hạng tuổi đôn quân sau đây được gọi nhập ngũ: nam công dân sanh từ năm 1929 đến 1933, thanh niên sanh năm 1955.

II) Các thành phần nêu trên nếu hội đủ điều kiện hoãn-dịch vì lý do gia cảnh ấn định trong Luật Tổng Động-Viên phải nộp hồ-sơ và gởi đến Phòng Quân-Vụ Tòa Hành-Chánh Đô, Tỉnh Thị-Xã nơi cư ngụ theo thể thức sau đây:

A) Hồ Sơ: Tùy theo tình trạng gia cảnh, hồ sơ được thiết lập gồm những văn kiện cần thiết liệt kê trong phụ bản đính kèm thông cáo này.

B) Thời Hạn Gởi Hồ Sơ: Từ ngày ban hành thông cáo này đến hết ngày 15-6-1972. Hồ sơ nộp sau thời hạn kể trên sẽ không được cứu xét.

III) Các Điểm Đặc Biệt Cần Lưu Ý: 1) Thành Phần Xin Hoãn Dịch Lần Đầu: Chỉ lập và gởi hồ sơ xin hoãn dịch nếu hội đủ điều kiện gia cảnh ấn định trong phụ bản đính kèm thông cáo này và ở trong tình trạng hợp lệ quân dịch liên tục đến ngày nộp hồ sơ.

2 Thành phần đã được cấp CCTTQD hoãn hoặc tái hoãn gia cảnh: Đối với các nam công dân sanh từ 1929 đến 1933 nguyên đã được cấp CCTTQD hoãn hoặc tái hoãn gia cảnh và chuyển qua tuổi đôn quân đều phải nộp hồ sơ xin tái hoãn.

3. Hồ sơ mang tay đến nạp tại Phòng Quân Vụ sẽ được cấp biên nhận trong khi chờ đợi Ủy Ban Hoãn Dịch cứu xét.

Hồ sơ thiếu các văn kiện ấn định, sẽ không được thâu nhận.

IV. Trường hợp man khai gia cảnh để xin hoãn dịch, sau khi bị phát giác, sẽ bị truy tố theo luật lệ hiện hành.

SAIGON, ngày 14-5-1972

BỘ QUỐC PHÒNG

Thâu nhận SV nhập ngũ

1.— Thi hành Thông cáo ngày 11.5.1972 của Chính Phủ về việc thoả mãn nguyện vọng của một số đông Sinh viên muốn tòng quân diệt giặc, Bộ Quốc Phòng sẵn sàng đón nhận các Sinh viên tình nguyện gia nhập Quân Lực Việt Nam Cộng Hòa kể từ ngày ban hành Thông cáo này.

2.— Nơi trình diện: Phòng Tuyển mộ Nhập ngũ Saigon và các Tỉnh nơi thuận tiện.

3.— Giấy tờ cần mang theo: Thẻ căn cước, Chứng chỉ Quân dịch hoãn học vấn NK. 1971-1972. Văn bằng và Chứng chỉ Huấn luyện «Dự Bị Sinh Viên Sĩ Quan Trừ Bị» cao nhất.

SAIGON, ngày 14 tháng 5 năm 1972

BỘ QUỐC PHÒNG.

Đặc quyền trưng dụng

Sau khi Thủ Tướng chính phủ ban hành 9 biện pháp trong thời kỳ thiết quân luật trên toàn lãnh thổ, nay Thủ tướng Trần thiện Khiêm kiêm Tổng Trưởng Quốc Phòng vừa ký nghị định số 2188/QP/NĐ/NQS ngày 11-5-72 về việc ủy quyền trưng dụng quân sự:

Để đáp ứng nhu cầu khẩn cấp QLVNCH nay ủy quyền, cho đến khi có lệnh mới, cho:

— Các Tư Lệnh Quân Khu, Tư Lệnh Biệt Khu Thủ Đô (trong trường hợp cần huy động phương tiện thuộc nhiều Tiểu Khu trong lãnh thổ trách nhiệm)

— Phân Khu Trưởng phân Khu Đô Thành các Tiểu Khu trưởng các Đặc Khu trưởng (ngoại trừ các Đặc Khu trưởng Đặc Khu thuộc phân khu Đô Thành)

— Được quyền ký lệnh trưng dụng những cung khoản kể sau:

a) Lương thực, gỗ, củi và các thứ để đốt rơm, cỏ nuôi súc vật, dụng cụ nhà bếp,

b) Các phương tiện chuyên chở đủ loại, thủy bộ, phi cơ, súc vật để cởi hay để chở.

c) Những người chuyên về việc dẫn đường hay đem tin, người cầm cương, người lái xe cộ, thuyền bè hay phi cơ.

Việc trưng dụng phải đúng theo thủ tục quy định tại thiên 2 (trưng dụng quân sự) của sắc luật 10/64 ngày 15-8/64.

C NỐI THEO TRANG 1

văn Úy lên diễn đàn đả kích những dân biểu đối lập rằng «Những kẻ đối lập mai này sẽ dùng báo chí mà cắn xé mà cào cấu đả lấm cho 1 số đồng viện nổi đóa. Tưởng mọi chuyện đã êm xuôi khi cánh cửa phòng họp khép lại nào ngờ khi ra tới tiền đình Hạ Viện. 1 đồng viện nguyên là ký giả và cũng thuộc phe đối lập phản đối DB Úy khi DB Úy ló đầu ra, đồng viện này tiến lại, nắm cà vạt, chụp cổ áo toan biểu diễn tài đòn Judo. DB Úy lùi lại .. lùi lại .. ném chiếc áo veste xuống chậu bông cản đó. Một số ký giả rút lẹ vì sợ 2 DB đấu súng, lạc đạn Với dòng ... xáp lại và hai bên chỉ còn tình thế là ra tay. May lúc đó DB Nguyễn thị Lý tức Út Lý xuất hiện và vuốt ve hai ông nên cả hai cùng trở nên yếu xìu, bắt tay nhau ra về.

Cộng Sản Bắc Việt . .

(TIẾP THEO TRANG 2)

Và hai là xuống thang chiến tranh trở lại với chiến tranh du kích trường kỳ nếu thấy rằng không còn đủ sức để đánh lớn, và trong trường hợp này sẽ phải tìm một lối khác để đối lấy việc Hoa Kỳ nếu không chấm dứt hoàn toàn việc oanh tạc và phong tỏa thì cũng giới hạn bớt hành động đó.

Hanoi sẽ lựa chọn đường nào trong hai con đường đó hay theo cả 2 để khởi đầu đánh lớn rồi sau trở lại chiến tranh du kích trường kỳ?

Vấn đề của VNCH vẫn là phải đề phòng đợt tấn công lớn mạnh có thể là đợt chót của cuộc tấn công hiện tại của CS.

Bia Miệng

(Tiếp theo trang 1)

Mặc dầu ông Tướng nào cũng một phần có lý, nhưng nhà báo là những kẻ đứng ngoài, thấy rằng: Trong vấn đề «đối phó» với vợ con lính tại những nơi đang bị đe dọa, ngoài sự tính toán lợi hại cho việc chung, còn cần phải để ý tới khía cạnh nhân đạo. Qua kinh nghiệm đau thương của những đồng bào bị kẹt tại Quảng Trị và An Lộc, quí vị tướng lãnh trực tiếp chỉ huy mặt trận có bổn phận phải biết trước sự đe dọa của địch tới mức nào, và ưu tiên phải lo cho sinh mạng của đồng bào cũng như vợ con lính.

Nhà báo thấy rằng nơi nào có thể bị địch tấn công, cho vợ con lính di tản trước, là hơn hơn cả.

Nguyên văn lời tuyên bố

(Tiếp theo trang 2)

Chúng tôi sẵn sàng tiếp tục xây dựng mối bang giao này.

Tôi biết đồng bào mong muốn chấm dứt chiến tranh tới mức nào. Tôi biết đồng bào mong muốn hồi hương cả: binh sĩ của chúng ta tới mức nào. Và tôi nghĩ đồng bào, xuyên qua tất cả những gì tôi đã tuyên bố và thực hiện trong 3 năm tưởi, đã biết rằng tôi cũng mong muốn chấm dứt chiến tranh và hồi hương các binh sĩ của chúng ta tới mức nào.

Đồng bào mong mỏi hòa bình. Tôi cũng mong mỏi hòa bình. Nhưng đồng bào cũng muốn có danh dự và không muốn thất bại. Đồng bào muốn có hòa bình thực sự. không phải thứ hòa bình chỉ là sự khởi mào của một cuộc chiến tranh khác.

Trong lúc này, chúng ta phải đồng lòng từ ý định đến quyết tâm. Cũng như rất nhiều lần trong quá khứ, người Mỹ chúng ta không chọn biện pháp chiến tranh. Chúng ta đã bị cưỡng bách chấp nhận chiến tranh bởi một kẻ địch đã tỏ ra coi thường mọi đề nghị hòa bình chúng ta đưa ra.

Thưa đồng bào, đó là lý do tại sao tối nay tôi yêu cầu đồng bào ủng hộ quyết định này, một quyết định chỉ có một mục tiêu duy nhất không nới rộng chiến tranh, không leo thang chiến tranh, mà trái lại chấm dứt cuộc chiến này và đem lại một nền hòa bình trường cửu. Nhờ ơn trên và Thượng đế phù hộ chúng ta sẽ thực hiện được mục tiêu to tát này. Xin kính chào đồng bào.

Phân Ưu

Được tin buồn:

NHẠC MẪU

ông giáo sư Vũ Khắc Khoan đã tạ thế tại Saigon.

Chúng tôi thành thật chia buồn cùng ông bà Giáo sư và gia quyến. Xin cầu chúc linh hồn Bà Cụ được lên cõi Niết Bàn.

Lập, Điều, Xuin, Khanh, Phấn và Chính.

Phân Ưu

Được tin

Cụ Lê Văn Phi

Thân phụ của chị Lê thị Sang và là Tổ Ngoại của chị Trần Tú Trang đã tạ thế ngày 10-5-1972.

Thành kính chia buồn cùng hai chị và tang quyến.

Các bạn ở ADFM–AAB–USAID

Phân Ưu

Được tin:

Cụ Joseph BÙI HỮU QUỜN

vừa thất lộc tại Cần Thơ, hưởng thọ 63 tuổi.

Xin thành thật phân ưu cùng Cô Mười và tang quyến và xin kính cầu chúc linh hồn Dương Mười được sớm về cùng Chúa.

Bà LÊ THỊ NGƯƠN

Ô. Bà PHAN THÀNH NGUYÊN

Phân Ưu

Được tin buồn:

Bà NGUYỄN VĂN LÀNH

nhũ danh NGUYỄN THỊ MẠCH

thân bào nhân sĩ Tỉnh Bình Thuận, thất lộc ngày 10-5-1972 tức ngày 27 tháng 03 năm Nhâm Tý, tại tư gia, hưởng thọ 56 tuổi

Xin thành kính chia buồn Ông Nguyễn văn Lành và quý quyến, cầu chúc hương hồn người quá cố được sớm về cõi Phật

Đại Tá NGÔ TẤN NGHĨA

Tỉnh Trưởng kiêm Tiểu Khu Trưởng Bình Thuận và các cấp Quân Dân Chính

TRUNG - VIỆT NGÂN - HÀNG

Công Ty nặc danh vốn sơ khởi VNđ. 50.000.000#

Trụ Sở Trung Ương: 20 Thành Thái, Đà Nẵng

Điện Thoại: 20.335 - 21.335

SỐ Q.G.D.B.: 70-592-21-004 – SỐ THƯƠNG MẢI: 2-B ĐÀ NẴNG

Trân Trọng Thông Báo:

I) GIA TĂNG LÃI XUẤT

Kể từ ngày 1-5-1972 các lãi xuất mới được áp dụng sẽ gia tăng như sau:

A) ĐỐI VỚI CÁC NGHIỆP VỤ KÝ THÁC

1) Ký thác tiết kiệm có xổ số: 17.% một năm
(13.% lời chính và 4.% lời phụ)
– Không tham dự xổ số: 17.% một năm
2) Ký thác định kỳ
1 tháng: 17.% một năm — 6 tháng: 21.% một năm
3 tháng: 19.% – — 9 tháng: 22.% –
12 tháng: 24.% một năm

B) ĐỐI VỚI CÁC NGHIỆP VỤ TÍN DỤNG

1) Tín dụng dành cho các nghiệp vụ ưu tiên: 14.% một năm
2 Tín dụng được lãi xuất ưu hạng: 22.% –
3 Tín dụng được tái chiết khấu: 24.% –
4 Tín dụng không được tái chiết khấu từ: 26.% –
5) Tín dụng trễ hạn từ: 28.% –

II) TIẾT KIỆM ĐỊNH KỲ

TRUNG VIỆT NGÂN HÀNG đã mở cho khách hàng loại TRƯƠNG MỤC TIẾT KIỆM ĐỊNH KỲ. Đây là một loại trương mục tiết kiệm mới, để càng lâu lời càng cao, tính theo tháng tròn.

Để được 1 tháng hưởng lãi xuất 17.% một năm
« 3 « 19.% «
« 6 « 21.% «
« 9 « 22.% «
« 12 « 24.% «

Cần Gấp

— Chuyên Viên đào tạo Huấn luyện viên về máy phát điện Diesel. Tuyển dụng ngắn hạn.

— Huấn Luyện Viên về máy vô tuyến giai tần đơn. Tuyển dụng ngắn hạn.

Phải thông thạo Anh Ngữ.

Xin hỏi 275, Phạm Ngũ Lão, Saigon

Lầu 1 Phòng 109

XIN TÌM ĐỌC:

ĐỘNG ĐÌNH HỒ

Kịch huyền thoại của

NGUYỄN THANH CẦM

HUYỀN TRÂN xuất bản

– QUÝ VỊ ĐÃ HÀI LÒNG VỚI BĂNG NHẠC «**VIỆT NAM I**» XIN TÌM CHO ĐƯỢC BĂNG GỐC

BĂNG NHẠC «VIỆT NAM 2» chủ đề THƯƠNG QUÁ VIỆT NAM

ĐÃ PHÁT HÀNH TOÀN QUỐC. TỔNG PHÁT HÀNH DĨA HÁT VIỆT-NAM 101, Võ Di Nguy - Saigon. ĐT: 96868