Do anh Võ Phi Hùng Cựu HS Petrus Ký (67-74) tặng Kho Sách Xưa Quán Ven Đường (Từ microfilm Thư Viện Đại học Cornell)

T.T. THIỆU BÁO ĐỘNG: TỔ QUỐC LÂM NGUY

TƯỚNG TOÀN THAY TƯỚNG NGÔ DZU

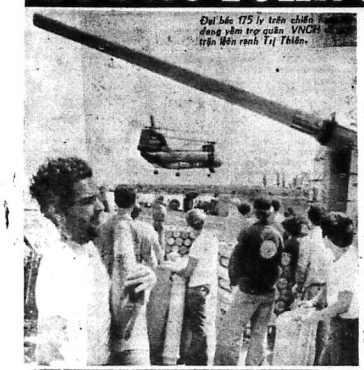

Đại bác 175 ly trên chiến đang yểm trợ quân VNCH trận tiền ranh Trị Thiên.

Đã giúp VNCH có đủ khả năng dương đầu với cuộc tấn công quy ước của CSBV, HK đã tăng cường các phương tiện chiến đấu cho miền Nam. Các vận tải cơ không lồ C-141 và C-5 Galaxy đã được xử dụng để chuyên chở vũ khí, bom đạn, thiết giáp... C-141 và C-5 là các phi cơ không vận chiến lược có khả năng chuyên chở hàng ngàn binh sĩ và hàng ngàn tấn quân cụ tới bất cứ nơi nào trên thế giới mỗi trong vài tiếng đồng hồ.

HÌNH TRÊN: Những xe buýt tải thương được đưa lên 1 phi cơ C-141 Starlifter để chở sang VN. Đặc điểm của loại phi cơ C-141:
— Tốc độ: 800km 1 giờ
— Trọng tải: trên 500 tấn
— Bay một mạch từ California (HK) tới VNCH trong 19 giờ mà không cần tiếp tế thêm nhiên liệu.

☐ VNCH sẽ lấy lại Quảng Trị, Hoài Ân, Hoài Nhơn, Dakto, Tân Cảnh, Lộc Ninh, ★ Quân VNCH đã phản công ở mặt Trị Thiên, trong 1 đêm quân ta đã pháo kích võ lãnh thổ Quảng Trị 11,000 quả trái phá ☐ Đặc công CS lọt vào Qui Nhơn phá hoại làm 93 thương vong ★ Tại cản cứ Bạch Hổ quân VNCH phá hủy 11 xe tăng của CSBV

SAIGON 10/5 (HB).— TT Nguyễn văn Thiệu 10g tối hôm 9-5 đã lên TiVi thông báo với toàn thể đồng bào và anh chị em chiến sĩ cả bờ trên toàn quốc tăng «Tổ Quốc Lâm Nguy».

TT Thiệu sau đó đã kêu gọi toàn thể quốc dân làm tất cả mọi việc gì làm được, hy sinh tất cả những gì hy sinh được từ xương máu đến tài nguyên để cứu nguy tổ quốc trong một thời hạn ngắn nhất.

Theo lời TT Thiệu quân lực VNCH sẽ chiếm lại Quảng Trị, Bình Long, Tân Cảnh, Dakto, Hoài Nhơn, Hoài Ân để lấy lại phần đất chúng ta tạm rút vì áp lực mạnh của địch lúc đầu hay vì lỗi lầm của một vài cấp chỉ huy mặt trận. Ông nói CS chỉ mạnh nhất thời cho không thể mạnh hoài được. Chỉ có 1 vài cấp chỉ huy có tích thần chết bại và lầm thất mới vài trận thì hộ sẽ bị nghiêm trị cho toàn thể quân lực miền Nam 1 triệu người không chủ bại và sẽ không thất trận.

Tổng Thống Thiệu kêu gọi lương việc quốc hội hãy cho ông một sự hậu thuẫn tối đa và giúp đỡ một cách thiết thực để ông được quyền vận dụng đầy đủ tài nguyên nhân vật lực quốc gia cung ứng cho chiến trường và áp dụng mọi biện pháp thích ứng hữu hiệu kịp thời giải quyết tình trạng lâm nguy của đất nước, và ủy quyền cho Phó TT Hương thay mặt tiếp xúc với tất cả tổ chức và cá nhân hầu đẩy mạnh phong trào toàn dân hậu phương yểm trợ tiền tuyến.

Vấn đề lời Tổng Thống Thiệu từ đầy đến cuối năm 72 vẫn để giữa ta và CS là vấn đề thời gian. CS không kéo dài chiến tranh được lâu hơn thì CS sẽ bằng mọi cách hung bạo liều lĩnh tiến bạo để thắng chúng ta trước; khi chúng ta thắng chúng và chúng nhanh càng tốt. Tổng Thống Thiệu cho biết đến lúc toàn dân phải là một, lập pháp, tư pháp và hành pháp phải là một, và chúng không của được quyền làm chánh trị thông thường mà chỉ biết

C COI SANG TRANG 7

hòa bình

● CHỦ NHIỆM – CHỦ BÚT: TRẦN-DU (MINH TÂN) ● GIÁM ĐỐC: TRẦN-HỮU-QUỲNH
TOÀ SOẠN VÀ TRỊ SỰ: 235 PHAM-NGŨ-LÃO S.G. ĐT. 99.801
NĂM THỨ BẢY ★ BỘ MỚI ★ SỐ: 1051 THỨ NĂM 11-5-1972 29-3 NHÂM TÝ ★ 8TRANG 25đ

60 CHIẾN HẠM, 400 TÀU BAY MỸ GÂI THỦY LÔI 7 HẢI CẢNG BẮC VIỆT MỸ NÉM BOM NAM ĐỊNH 4 NGÀY LIỀN

● KISSINGER GIẢI THÍCH THÊM DIỄN VĂN NIXON NÓI RẰNG MỸ KHÔNG MUỐN «ĐỤNG» NGA VÀ VẪN HY VỌNG THƯƠNG THUYẾT VỚI BV ★ KỂ TỪ 18G CHIỀU 11-5 THỦY LÔI MỸ BẮT ĐẦU HIỆU NGHIỆM BV BỊ CÔ LẬP THÊM CÓ 24 TÀU NGA Ở HẢI PHÒNG ● HÀ NỘI LA LÓI CÁC KHU TRỰC HẠM MỸ PHÁO KÍCH HẢI PHÒNG VÀ HẢI CHIẾN HẠM MỸ TRÚNG ĐẠN

SAIGON 9-5 (AP)—Lực lượng đặc nhiệm không quân và hải quân lớn nhất của Mỹ tập trung tại Đông Dương từ trước tới nay, đã gâi thủy lôi nơi ra vào của hải cảng Hải phòng và các bến cảng khác trên lãnh thổ BV, trong lúc các phi cơ Mỹ đội bom xuống các trọng tâm và hải cảng thuộc Bắc Việt vào ngày thứ ba, theo lệnh của TT Nixon.

Bộ tư lệnh Mỹ tại Saigon cho hay các giai đoạn sơ khởi của chiến dịch gâi thủy lôi tại các bãi cảng BV đã được hoàn tất mỹ mãn, và các phi cơ hải quân Mỹ đã thả chất nổ để phong tỏa các bãi cảng, và các phi cơ đã đổ dầu rồi về căn cứ an toàn trên các tàng không mẫu hạm mà không có sự tổn thất nào. Một phi cơ Mỹ của BV đã tạo ngăn chặn chiến dịch gâi thủy lôi của Mỹ đã bị bắn rơi. Đây là chiếc phi cơ đầu tiên 7 của BV bị bắn rơi trong 4 ngày vừa qua.

Hải quân Mỹ trong một thông cáo đã cho biết thủy lôi được đặt tại cửa ngõ 7 hải cảng sau đây của BV: Hải phòng, Hongay Cẩm phả Vinh, Quảng Khê, Đồng Hới và Thanh hóa.

Hongay và Cẩm Phả ở phía Đông Bắc Hải Phòng, Vinh Quảng Khê, Đồng Hới, Thanh hóa ở phía Nam.

Bản thông cáo nhấn mạnh là điều thủy lôi sẽ được đặt tại vùng hải phận quốc tế mà BV coi như thuộc hải phận quốc gia của họ.

60 chiến hạm, 400 phi cơ Mỹ tham dự cuộc gâi mìn các hải cảng tại BV

Hải quân Mỹ loan báo 1 lực lượng gồm ít nhất 60 chiến hạm, kể cả 5 hàng không mẫu hạm với khoảng từ 350 tới 400 phi cơ, 4 toán, dương hạm và 30 ngư lôi hạm đã tham dự cuộc gâi thủy lôi tại các cửa ra vào các bãi cảng BV nhằm cắt đứt mọi sự tiếp tế chiến cụ bên trong hải phận BV, và cắt đứt các hệ thống trực lộ và thiết lộ trên lãnh thổ BV.

B COI SANG TRANG 7

TRUNG CỘNG ĐƯỢC NIXON BÁO TRƯỚC, NGA CHỈ PHẢN ỨNG LẤY LỆ

Nga đang chọn, «chịu trận» hay «đụng» Mỹ ở vùng biển BV

● Hànội la lối om xòm. TC dọa làm bất cứ gì để phá phong tỏa BV ● Xuân Thủy bị gọi gấp về Hànội ● TV Mỹ dọa cắt hết ngân quỹ chiến tranh của Mỹ

SAIGON (10-5. HB) Đài Hanoi đã phản ứng vụ T.T Nixon phong tỏa BV bằng thứ ngôn ngữ nặng nề nhất.

Theo bằng U.P.I Hanoi và VC cho biết sẽ tiếp tục tấn công miền Nam VN bất chấp cả việc TTNixon ra lệnh phong tỏa các hải cảng BV. Người tin ngoại giao CS bảm thì 3 cho biết như trên.

Các nguồn tin này nói rằng quyết định của TT Nixon nhằm đặt thủy lôi tại hải cảng Hải Phòng có thể tạo nên nhiều rắc rối quốc tế rất nghiêm trọng nếu một chiếc tầu của một nước không tham chiến không chịu tuân các mệnh lệnh của Hoa Kỳ rút khỏi hải phận Bắc Việt trong thời gian giới hạn là ba ngày và đụng phải thủy lôi.

Cũng các nguồn tin trên cho rằng các lực lượng Cộng sản từ lâu đã thiết lập các kho tiếp liệu chiến tranh trước khi mở cuộc tấn công hiện đã bước sang ngày thứ 41.

Các quan sát viên nói rằng các quyết định của Tổng Thống đã đặt 1 dấu hỏi mới về tương lai của hòa đàm Paris, từng bị phái đoàn Hoaky ngưng nhóm 1 lần nữa vào tuần qua sau khi các nỗ lực công khai hoặc bí mật để mặc cả với Cộng sản không có kết quả.

Các phái đoàn BV và VC tức thời chưa đưa ra một lời phê bình chính thức nào về hai điểm văn của Tổng Thống Nixon đang được bộ nghiên cứu cấp bách.

Điện Cẩm linh và quyết định của Nixon

MAC TU KHOA 9-5 (AFP)—. 12 tiếng đồng hồ sau khi T.T Nixon ra lịnh phong tỏa BV, Hãng TASS đã thông báo một cách không mấy ồn ào «vào chiều nay (9/5) những quyết định của T.T. Nixon.

Có thể là Hãng Tass đã loan tin một cách không ồn ào, vì chưa nhận được chi thị về vụ này. Tuy nhiên Hãng Tass cũng không quên gọi những quyết định mới của TT Nixon là biểu chiến tranh trọn, vi phạm công pháp quốc tế.

—Tại chỗ, việc Mỹ đặt thủy lôi ở cảng Hải Phòng, đã số tầu bè nơi đây là tầu bè Nga sẽ từ bỏ hai nơm nay và Bắc Hà, và việc Mỹ phong tỏa bờ biển BV, sẽ không còn cho phép Nga số im lặng và lờ đi coi như không

A COI SANG TRANG 7

Phát giác 23 địa điểm VC có thể pháo kích S.G.

Mai Nguyên

SAIGON 10-5 (HB) — Nguồn tin thân cận Biệt Khu Thủ Đô vừa cho phóng viênHoaBình biết rằng các cơ quan quân báo đã khám phá được 23 địa điểm đặt bãi tiễn 122 ly pháo kích vào thủ đô Saigon. 21 địa điểm nói trên được đặt trong chu vi của Biệt Khu Thủ Đô và 2 địa điểm ngoài chu vi.

Nguồn tin trên cũng tiết lộ rằng cuộc pháo kích vào khu vực Ngã Tư Bảy Hiền cách đây 2 tuần đã xuất phát từ 2 địa điểm đặt ngoài chu vi của Biệt Khu.

Gài mìn và người

Tại các địa điểm đặt bãi tiễn nói trên, quân lực VNCH đã cho quân đội bố trí hoặc cho gài mìn sẵn sàng. Bởi vậy các cuộc pháo kích vào Đô Thành sẽ được ngăn chặn tối đa.

Buổi nói chuyện tối qua của Đại Tá Đỗ Kiến Nhiều, Đô Trưởng Saigon-Cholon, khuyến cáo đồng bào hãm trú ẩn có mục đích tạo một tình huống tâm lý để bậu phương ý thức được tầm quan trọng của chiến tranh hơn là tiên đoán 1 sự ngày kịch sắp tới bằng các cuộc pháo kích ở ngoại ô Quảng Trị hoặc AnLộc.

QUANH VỤ XÍN ĐẶC QUYỀN HÀNH ĐỘNG

T.T Thiệu xin đặc quyền cai trị bằng sắc luật

● Sẽ trưng dụng tất cả nhân, tài lực để cứu nước

MAI NGUYÊN ghi

SAIGON 10-5 (HB)—Như Hòa Bình đã loan tin trước đây một cuộc vận động rộng lớn đã được khởi động tại lưỡng viện Quốc Hội để «xin cho Tổng Thống Nguyễn văn Thiệu đặc quyền cai trị bằng sắc luật.

Tại Hạ Viện, cuộc vận động này đã chiếm được đa số nhưng người ta lo sợ rằng đạo luật ủy quyền đặc biệt sẽ bị Thượng Viện phản đối bằng cách cho «ngâm tôm» không cứu xét.

Nhưng sau lời kêu gọi thì thiết của Tổng Thống trên đài phát thanh hôm qua tuyên bố «Ở quốc lâm nguy và xin quốc hội hậu thuẫn tối đa cho Tổng thống trong giai đoạn 1 mái 1 cho của đất nước, người ta tiên đoán rằng Thượng Viện sẽ duyệt xét lại thái độ cùng tân của mình để đồng ý với Hạ viện ủy quyền cho vị nguyên thủ quốc gia được cai trị bằng các luật trong lúc này.

Tạm ngưng thi hành quy chế báo chí

Nếu TT có đặc quyền cai trị bằng sắc luật thì người ta có quyền tiên đoán rằng ông sẽ ngưng thi hành một vài điều khoản trong quy chế báo

E COI SANG TRANG 7

DÂN VÙNG 4 CẦN ĐỌC LOẠT BÀI NÀY

SỐ PHẬN VÙNG 4

★ BÀI CỦA TƯỚNG X.

LTS.— Lớn đưa đã và đang trăn ngập khắp bà vùng chiến thuật, dân chúng đôi khi cũng là những mục tiêu tấn công của địch quân, khiến bao mạng sống bị thác oan, bao gia đình bị tan nát. Nhiều người dân tại các vùng 1, vùng 2, vùng 3 đã bị kẹt giữa vòng lửa đạn, chỉ vì không biết trước mà chạy, hay không chạy kịp. Người dân vùng 4 cho đến nay vẫn cho tương đối yên ổn so với dân các vùng khác, nhưng rồi liệu có thoát hiểm không, (hay cũng số phận với các đồng bào anh em khác?

Vì thấc mắc như trên, vì quan tâm tới sinh mạng và tài sản của đồng bào, nên Hòa Bình đã nhờ 1 Tướng Lãnh viết cho loạt bài nhận định về số phận của đồng bào Vùng 4 trong những ngày sắp tới. Vị Tướng này lúc đầu đã từ chối, sau nể lời HB nên miễn cưỡng nhận viết nhưng nhất định không chịu ký tên thật, không phải, hoàn toàn vì khiêm tốn, mà còn muốn cho những nhận định được nếu ra hết sức vô tư. Do đó, xin quý độc giả cứ coi người viết loạt bài này là Tướng X. biệt danh của một Tướng Lãnh nào đó. Điều quan trọng là những nhận định được nêu ra có đúng tin cậy không, chứ không phải là danh tánh người viết.

Tất nhiên, vì lý do an ninh quốc gia và bí mật quốc phòng, tác giả chỉ có thể nêu ra những nhận định vào đủ để độ cao cảnh giác, hơn là trình bày tất cả sự thật theo sự hiểu biết của một tướng lãnh. Ước mong loạt bài này sẽ giúp các độc giả, nhất là các độc giả Vùng 4 biết rõ số phận của mình trong những ngày sắp tới.

Nam Việt Nam còn hay mất?

-25- bài của A.B.C.

Nhưng tin tức mới nhất cho biết Cộng quân vừa tấn công quận Sa Huỳnh, cực Nam tỉnh Quảng Ngãi bằng một trận đoàn bộ binh tăng cường 4 chiến xa.

Sự kiện này là dấu hiệu sơ khởi chống minh giả thuyết được trình bày trong bài này cách đây một tuần về ý đồ của địch nhằm tấn công cả Quảng ngãi nữa.

Nếu lực quân mới chỉ đến vào phía Bắc Bình Định nghĩa là phần giáp ranh với Quảng ngãi Việc tấn công Sa Huỳnh là một nỗ lực mới nhằm phát triển về phía Quảng Ngãi và sau đó có thể phát triển thêm về Quảng Nam.

Có lẽ các vị tư lệnh Việt] Mỹ không nên quên sự liên hệ giữa 3 tỉnh Quảng Nam, Quảng ngãi, Bình Định trong toàn phòng miền Duyên hải Trung phần.

Về quân sự, 3 tỉnh này thộc Liên Khu 5 CS. Thời chiến tranh 1946-1954 3 tỉnh này họp lại thành Vùng 1 nổi mạnh với mặt trận Trị Thiên. Vùng 2 với mặt trận Kontum

G COI SANG TRANG 8
K COI SANG TRANG 8

PHÁI VIÊN HÒA BÌNH ĐI DỰ CHIẾN Ở KONTUM

TT Bảo 1 người hùng rút lui vẫn cứ đánh

Phóng sự KIỀU MỸ DUYÊN

7

Một ông Trung úy Mỹ tiếp theo. — Bom đêm chúng tôi nhờ ngay trên đường giây điện thoại của VC. Biết là đường giây điện thoại nhưng vẫn để nguyên, cắt ngay sự lộ mặc tiếu vàng hôm sau đi tàn mới cắt đi. Ngày đầu chúng tôi thiếu trước, phải nhìn khát 1 ngày đầu có đâm tìm suối sự VC đợi sẵn, may qua chiều hôm đó trời mưa chúng tôi hứng nước ở các lá cây trút xuống. Ngày hôm sau chúng tôi chặt giây leo cho nước trút xuống Có nước uống nhưng chúng tôi bị, mưa vốt như chuột lột.

Chỉ tội nghiệp cho đàn bà con nít lạnh quá lại khóc rỉ lên. Chúng tôi lộ mục tiêu phải di tản gấp. Đi như vậy cho đến 4 ngày 3 đêm khi đến bà và trẻ con gần kiệt lực thì bóng phi cơ xuất hiện. Nằm trong bóng cây nhìn trời chỉ thấy có một chiếc, thất vọng, sau thấy nhiều chiếc từ từ xuất hiện. Một chiếc đầu định đáp. bị CSBV bắn chặn. Trung úy Nhiên chạy ra

H COI SANG TRANG 8

Sổ Vàng

— Hội Sinh Sơn Thái Lão 785/87 Phan đình Phùng Sg 5 000đ	
— Học sinh Trung học Tư Thục Tam Nguyên 71-79 Phan Thanh Giản Vũng Tàu nhịn quà góp cứu trợ nạn nhân chiến cuộc	17.510đ
— Nhật Bảng, Trang Vũ Thoa gia đình Nhật Bảng nhân viết trẻ	100đ
Số tiền trước	175.400đ
Cộng:	198.010đ

QUAN ĐIỂM HÒA BÌNH

CÓ LẼ HÒA BÌNH SẮP TỚI NHƯNG TỚI NHƯ THẾ NÀO?

Quyết định mới của TT Nixon về vấn đề VN đã gây phản ứng sôi nổi tại khắp các Thủ Đô trên thế giới. Phía ủng hộ tỏ ra khá mạnh mẽ nhưng phía chống đối cũng đó đội. Điều hầu ích đối với người VN không phải là những lời hoan hô hay đả đảo đang độ lên tại các Thủ Đô trên thế giới, nó là cần xét xem tình hình VN sẽ biến chuyển ra sao sau quyết định rất mạnh bạo nơm nguyên tử của T.T.Nixon vào ngày 9-5 ?

Hòa Bình liệu có xớm vẫn hồi nhờ quyết định mạnh mẽ của TT Nixon ?

Mặc dầu vạch ra hai con đường để BV lựa chọn: một là bị đánh mạnh, và bị phong tỏa mọi mặt, hai là phải tỏ thiện chí hòa bình. Nhưng đang khi TT Nixon lên tiếng, nêu ra hai con đường lựa chọn trên, BV chưa kịp lựa chọn, thì ông đã ra lệnh thi hành quyết định gài mìn phong tỏa các Hải Cảng BV. Điều nầy chứng tỏ chính ông Nixon cũng biết rằng đề nghị hòa bình của ông không dễ gì chấp thuận ngay.

Nga sẽ có thể tiếp tế bằng đường hàng không, hoặc gởi tầu vét mìn tới các hải cảng BV để giúp chánh quyền Hanoi tiếp tục theo đuổi cuộc chiến hiện nay không ?

Mặc khác Mỹ đã thi hành việc phong tỏa, mà Nga chống lại phong tỏa thì sẽ có đụng độ lớn giữa Nga Mỹ. Nếu không có chuyện viếng thăm Nga của TT Nixon dự định vào ngày 22 sắp tới thì người ta sợ điều nầy có thể xảy ra. Nhưng nếu chuyến Nga đi của

(Xem tiếp trang 8)

BÍA MIỆNG

Trăm năm bia đá thì mòn
Ngàn năm bia miệng vẫn còn trơ trơ
CA DAO

MỘT ĐỀ NGHỊ

Chiến cuộc đang bài nổ mạnh và càn hóa hạn sẽ rất mạnh hơn nữa, vì hòa đàm vẫn bế tắc. Chiến cuộc càng nổ mạnh, nạn nhân chiến tranh càng nhiều, số thương vong càng tăng, rồi là điều dĩ nhiên. Độ ở trước các nạn nhân vô vùng khốn khổ, vì nạn càng tăng gia, chánh quyền và mọi giới dân chúng đang lo cứu trợ, Quốc Vụ Khanh Phan Quang Đán phải tạm quên cả 1 bổ buồn con mà tích để lo cho các nạn nhân chiến cuộc. Một độc giả thả thiết với công cuộc cứu trợ, đã tìm tới nhà báo, nhờ nêu một đề nghị rất có ý nghĩa, và có thể mang chúng thu được mấy chục triệu, hay hàng trăm triệu một cách dễ dàng. Xin tạm gọi đây là đề nghị mở chiến dịch quyên tiền lẻ.

Vị độc giả trên đề nghị tất cả công tư chức quân nhân trên toàn quốc góp vào quỹ cứu trợ tất cả số tiền lẻ (chục và đồng) trong tiền lương lãnh vào cuối tháng. Vì dụ lương một người là 12 561 đồng thì chỉ lấy là 12.500 còn 61 đồng, góp vào quỹ cứu trợ. Với mức sinh hoạt hiện nay, dù ăn một tô phở, cũng phải mất số tiền chẵn ít nhất từ 100 đồng trở lên. Như vậy, số tiền chục và tiền đồng lẻ bỏ vào quỹ cứu trợ không đáng gì cả, nhưng nhiều gom lại thành một số tiền lớn. Tất cả số công tư chức trên toàn quốc, nếu vào có 2 triệu người, và nếu số tiền lẻ lạc quyên đó đồng bạc bù kèm mỗi người 50 đồng, thì chỉ một kỳ lãnh lương, cũng đã thu được 60 triệu đồng. Nếu thu liên 3 tháng, được tới 180 triệu đồng.

Kế hoạch thực hiện đề nghị trên rất giản dị, các cơ quan phát lương bộ Quốc Phòng và Bộ Tài Chánh có nhiệm vụ thu số tiền lẻ của quân nhân, công chức. Các tư số góp số tiền thu được khi phát lương cho các nhân viên của mình. Vì có sổ sách rõ ràng nên việc kiểm soát để tránh tham nhũng trong đó dễ.

(Xem tiếp trang 8)

TIN GHI VỘI

THỢ ĐÁ và BÚT CHÌ ghi

SINH MẠNG

Sau vụ nhiều đồng bào bị kẹt tại An Lộc và Quảng Trị, dân chúng những thị trấn đang bị địch đe dọa tấn công, như Huế và Qui Nhơn đã lũ lượt lên đường chạy loạn. Nhưng sau cơn hãi hoảng lúc đầu chánh quyền các nơi nầy đang kêu gọi dân chúng trở về, hãy bình tĩnh chờ đồng bào lên đường lánh nạn, và hứa bảo vệ thị trấn bằng mọi giá.

Chúng tôi thấy chính quyền Huế và Qui Nhơn không nên làm như vậy. Tại những nơi bị địch đe dọa tấn công, chả ai nhớ gì nữa không nên gọi dân chúng trở về, không nên cấm dân chúng ra đi, mà còn giúp đỡ, khuyến khích dân chúng ra đi. Quyết tâm bảo vệ các thị trấn bị đe dọa là một điều hay, nhưng mất mạng dân chúng, và mất thị trấn, là hai điều khác nhau.

Có thể thị trấn không mất, như An Lộc nhưng nếu bị kẹt trong vòng lửa đạn, thì rất nhiều dân chúng sẽ mất mạng. Và dù không, mất mạng như nhiều người còn sống tới tại An Lộc đến ngày vui, thì có ý phải là con một đời kỳ lạ lắm không. Cái trò mất thành phố khi dân chúng lũ lượt ra đi gần hết, là một điều đáng buồn nhưn, phải coi tính mạng của dân chúng quan trọng hơn tự ái. Chỉ vì 1 tổ độ lực quan đáng trách của tướng Lâm, cho rằng Quảng Trị đã thoát hiểm, và sẽ được bảo vệ Bằng mọi giá, khiến nhiều người dân đã trở về, và bị kẹt, hay bị chết oan. Do đó, tại những thành phố đang bị đe dọa như Huế, Kontum, Qui Nhơn v.v.. chánh quyền địa phương chỉ nên giữ lại những người có nhiệm vụ bảo vệ thị trấn, những viên chức có trách nhiệm phục vụ người dân còn ở lại. Chúng hạn mấy chục bác sĩ, được sĩ bà Huế đi trong khi còn 700 bị ích nhân đang cần tản sóc, là điều đáng trách. Những dân chúng tại những nơi bị đe dọa, thì nên cho đi, càng nhiều càng hay.

(Xem tiếp trang 8)

TẠP GHI

TÚ GÀN

Tướng Lãm tự xử

Hồm thứ sáu, mồng 5-5-72, Tướng Hoàng xuân Lãm đã lên võ tuyến truyền hình tại Đà Nẵng nói rằng ông ta xin từ chức đã Tổng Thống Thiệu để dễ gây hành động, chứ không hề bị cất chức và ông sẽ lãnh nhiệm vụ mới.

Tú Gàn xin nhắc Tướng Lãm rằng hồi Dương văn Minh đi sứ ngoại quốc, Nguyễn Khánh làm Đại sứ lưu động và Nguyễn Chánh Thi đi chiếm mới ở Hòa Kỳ... cũng đều do từ chức cả, có ai bị cất chức đâu ?

Tướng Lãm giải thích rằng lệnh rút lui khỏi thị xã Quảng Trị là do Tướng Giai quyết định và ông chỉ được biết không 7 giờ sau khi lệnh đã được đưa ra và ông không thể làm gì được. Tướng Lãm nói ông xin nhận trách nhiệm mặc dầu ông không ra lệnh rút!

Ai chịu trách nhiệm về việc thất thủ Quảng Trị, cần đợi Tướng Giai lên tiếng. Riêng với Tướng Lãm Tú Gàn xin nhắc ông lại lời của Tôn Tử : Việc binh mau thì như gió thổi, mà chậm thì như rừng mọc... Mặt cái dân nhỏ hèo lánh mà bị tấn công, chỉ vài phút sau là Tướng Lãm phải nhận được báo cáo rồi, phương chi đây là thị xã Quảng Trị, một tiền đồn quan trọng của VN !

Tú Gàn tưởng Quảng Trị mất đi, 5 phút sau Tổng Thống Nixon đã được báo cáo với đầy đủ chi tiết và chậm lắm 10 phút sau Ông Tướng Cố Vấn Viên và Tổng Thống Thiệu phải biết rồi, tại sao đến 7 giờ sau Tướng Lãm mới biết ?

Có người cho rằng Tướng Lãm giả vờ như vậy để chạy tội. Ông là Tư Lệnh Quân khu ông được báo cáo tăng phút tăng giảm, địch tấn công phía nào mạnh, phía nào yếu, nơi nào cần yểm trợ nơi nào cần tiến tới, nơi nào phải rút lui.. Ông phải biết rõ tăng chi tiết để hạ lệnh Lãm gì có chuyện tướng Giai bỏ Quảng Trị 7 giờ sau ông mới biết ?

Nếu quả thật lời của Tướng Lãm là đúng thì ông đã bỏ bê việc quân, giao khoán cho cấp dưới, cần ông ngồi phê hoặc nhậu nhẹt có bạc. Đó là một hành vi tắt trách không thể thu thập được đối với một người cầm quân khi đang đối diện với địch.

Tướng Lãm đọc truyện Tàu nhiều lắm chắc ông còn nhớ chuyện Nhượng Tư và Trang Giả. Lúc Quân Công mới Nhượng Tư đến bàn việc binh và quyết định dùng Nhượng Tư làm Tướng quân đem binh chống Yên và Tấn. Nhượng Tư nói ông chỉ là một tiểu tốt, chưa ai biết tiếng, sợ ba quân không phục, xin cho một người cử uy tín sẵn lãm Giám quân. Vua cử Trang Giả.

Nhượng Tư bận Trang Giả đến giờ ngọ ngày mai tới hội tại cửa quan. Trang Giả vốn kiêu quý, ý thế chức lớn không chịu đến đúng giờ. Nhượng Tư sai cắm cọc để bóng mặt trời và đặt đồng hồ nước đếm thời khắc. Tới chiều mới thấy Trang giả đến. Nhượng Tư bèn sai tới trễ hạn ? Giả tạ tội rằng : Chẳng đã các quan đại phu thân thích đến tiễn đưa nên mới tới trễ.

Nhượng Tư nói : Ngày Tướng chịu mệnh trên thì phải quên nhà vào quân ngũ tôn theo kỷ luật thì quên người thân, nghe trống giục giã thì quên mình. Nay quân địch vào sâu đất nhà, lâm sĩ tốt giao động, chúng ra tay hung bạo lấm cho vua rúi chăng yên chiếu, ăn chẳng biết mùi, vận mệnh trăm họ trao vào tay ông, sao còn bảy việc ăn uống đưa nhau ?

Nhượng tư bèn triệu chước quân chích đem mà hỏi rằng : Theo đúng quân pháp, đến trễ hạn thì sao ?

Đáp rằng : Nên chém !

Trang Giả run sợ, sai người bảo với Vua Cảnh Công xin cứu mạng, nhưng người chạy đi bảo vừa rồi khỏi thì Nhượng Tư đã ra lệnh chém Trang Giả để làm gương cho ba quân.

Trường hợp của Tướng Lãm cũng giống như trường hợp của Trang Giả ngày xưa, ông chỉ huy ba quân mà Tướng Giai bỏ Quảng Trị 7 giờ sau ông mới biết, quả thật không có gì đáng trách hơn.

Tướng Lãm nên tự xử, đúng đã TT Thiệu, Tòa án Quân sự hay hãn dân phải đáng vai Nhượng Tư.

THAM LUẬN

Hội Đàm Balê lại ngưng họp

Sẽ có gì sau việc ngưng họp

Nhà lại vài sự kiện và việc hội đàm tái nhóm ngày 27-4. Lại ngưng họp. Cách của đã mở cho những hành động quyết liệt Bao giờ Hanội phải chịu cái rút ro chưa xét mà ông Nixon đã nói.

Bài của TRƯỜNG GIANG
(6-5-1972)

Hội đàm Balê lại ngưng họp. Hàn là lần ngưng họp này phải có nhiều ý nghĩa và có một tầm mức quan trọng đặc biệt. Từ những ý nghĩ đó người ta sẽ phải hỏi rõ ra có những chuyện gì sẽ xảy ra.

Nhắc lại vài sự kiện

Nhớ lại lần hội đàm ngưng họp trước vào ngày 23-3-1972 ngày đó khi đồng đáy rồi phòng họp phải đoàn của đại sứ Porter tuyên bố tăng cái trở lại bắc bỏi nghị sếu CS chịu thương thuyết nghiêm chỉnh Cũng tại phiên họp đó ông Porter cũng đã nêu lên vấn đề Hanoi đang vừa xua cuộc tấn công hiện tại vào miền Nam. Qua ngày 1-4 Cộng sản vừa khởi sự tấn công xâm lăng thì một ông bỉm của Hoa kỳ được gửi tới Hanoi nói Hoa kỳ sẵn sàng hợp lại sếu Hanoi ngưng tấn công. Nhưng cuộc tấn công vẫn tiếp tục.

Cùng lúc đó Hoa kỳ đã mình xác rằng chỉ trở lại bàn bội nghị sếu phe kia kia chịu ngưng tấn công và thương thuyết nghiêm chỉnh.

Nhưng vẫng vẫng An Lộc vẫn nã rên và đến khi máy đợt tấn công của Cộng sản vào An Lộc bị thất bại thì mới Kontum Cộng sản bắt đầu đánh Tân Cảnh và Dakto.

Đợt nhiêu Mỹ quyết định trở lại bàn bội nghị. Ngày 26-4 vài giờ trước khi Ông Porter công phái đoàn thương thuyết của ông tới phòng họp thì ở Hoa Thạnh Đốn T.T Nixon đọc một thông điệp loan báo Mỹ triệt thoái thêm quân ra khỏi miền Nam, nhưn mạnh rằng Mỹ sẽ không để cho CS thắng trong cuộc tấn công hiện tại.

Hội đàm Balê tái nhóm ngày 27-4 Nhiều người đã khó hiểu thái độ của HK. Khó hiểu bởi lẽ mặc dù những điều kiện đặt ra chưa được thỏa mãn lắm mà phía bên kia đã tỏ điều chưa ngưng tấn công và Lê Đức Thọ cũng chưa đến Balê đã tỏ điều hiểu thương thuyết nghiêm chỉnh. Hoa Kỳ đã trở lại bàn bội nghị. Có dư luận gần liền việc trở lại này với chuyến đi bí mật của ông Kissinger qua Mạc tư Khoa và người ta ngờ rằng có thể đã có một sự hiểu hẹn nào đó của Nga nên Hoa kỳ mới trở lại bàn bội nghị. Người ta càng nghi như vậy khi mà Hoa kỳ đã đưa bỗ quyết định trở lại bàn bội nghị cùng một lúc với việc công khai hóa chuyến đi bí mật của ông Kissinger sang Mạc tư Khoa.

Hội đàm Balê tái nhóm ngày 27-4 thì công ngày đó có tin quân Cộng sản khởi sự tấn công Quảng Trị. Trước hết là Đông Hà. Đông Hà Trị bị vây và quân ta rút khỏi thị xã nầy.

Ít ngày trước khi thị xã Quảng Trị rơi vào tay CS, Ông Nixon trong bữa tiệc vận động tranh cử ở Texas tuyên bố Ông sẽ không để Cộng quân thắng VNCH chẳng cự được cuộc tấn công của CS quân đội VNCH có thua xa có thắng. Ông Nixon còn tuyên bố thêm rằng vào đó không phải chỉ giới hạn vào miền Nam VN mà vào cả là lãm sao ngăn cản được các cuộc tấn công của CS không những ở VN mà còn ở Âu Châu, ở Trung đông hay ở bất cứ nơi nào khác trên thế giới. Cũng trong bữa tiệc đó Ông Nixon còn tuyên bố CS sẽ phải chịu nhận rủi ro chưa xét nếu tiếp tục tấn công.

Qua ngày 4-5 tại Balê phái đoàn Hoa kỳ lại ngưng họp. Ông Porter tuyên bố không thấy có một tiến bộ nào trong các phiên họp công khai cũng như trong các điều mối thương thuyết.

Đó là các sự kiện.

Đàm đã không được

Nhìn vào các các sự kiện trên đây và nhớ lại vụ oanh tạc Hải phòng và vùng Hanoi vào ngày 16-4-72 vừa qua người viết có cảm tưởng việc Mỹ đã trở lại bội đàm Balê ngày 27-4-72 như là một hành động tỏ thiện chí thương thuyết cuối cùng như là một cuộc vận động du luận để có thể biện minh cho những hành động cùng rần sau nầy.

Nếu cuộc oanh tạc Hải phòng và vùng Hanoi bằng phóc đái bay B 52 đã làm cho miền Bắc Cộng sản phải rung động và tiếng vang trên thế giới không nhỏ thì ở HK cũng đã có người không tán đồng. Chỉ bấy của một cường quốc mới kẻ mạnh mà bắt cớ một hành động mạnh bạo chống lại một kẻ địch nhược tiểu đầu có thể bị giải thích không lợi cho HK.

Vậy thì vẫn đề của ông Nixon, của Hoa kỳ là phải chứng minh sự chẳng đáng đồng, không có không được chuyện bất đắc dĩ, và trong mục đích đã ngày 27-4-1972 đoàn Porter đã trở lại bàn bội nghị để CS vẫn tiếp tục tấn công.

Ngày ấy phải bằng chứng biện chiến của Hanoi rõ rệt. Hoa Kỳ đã trở lại bàn bội nghị và Quảng Trị đã bị tấn công, thất thủ rơi vào tay địch, bắn sẽ không chu ai có thể trách cứ được. ông Nixon nếu ông có những hành động leo thang chiến tranh, có những quyết định mạnh bạo gây cái rủi ro chưa xét đến Cộng sản Hanoi.

Hoa kỳ sẽ làm gì điều đó thưa ai biết, người ta chỉ biết rằng hiện tại đang có một cuộc tập trung lực lượng không quân và hải quân HK to lớn tử trước đến nay không hề có trong một phạm vi nhỏ hẹp như VN nầy và vùng biển Nam Hải. Và tỏ ở sự tập trung lực lượng không quân đó người ta đoán rằng miền Bắc sẽ bị oanh tạc dữ dội, oanh tạc đến Hanoi dữ không các đó sẽ mở cuộc tấn công nếu hay phải khẩn đến vì cuộc oanh tạc đó. Cũng có tin HK đã ấn sang để quân vào VN nầy để ngăn chặn sức tấn công của Cộng Sản v.v...

Nhưng trong mọi trường hợp đầu cái rủi ro chưa xét mà Hanoi phải chịu đựng là gì đi nữa thì việc bội đàm Ba lê ngưng hợp có nghĩa là cánh cửa đã mở cho những hành động quyết liệt. Vào đó là như ông Nixon đã nói không để cho CS thắng và Hanoi phải chấp nhận sự chưa xét.

Đàm đã không được thì con nước đánh, mà không đánh cũng không được vì kẻ địch đang có đà cho phe bên này cuộc chiến được nên lại nữa sự cố gắng điều phối để được chứng minh rõ là được mọi người biết thì việc đánh vì không đàm nổi là sự thông thường không ai chẳng đồi được.

Đối với Hoa Kỳ, một nước đân chủ vẫn để dư luận quan trọng lắm, thất là Mỹ đang ở trong giai đoạn tiếu bầu cử. Và ông Nixon lại là ứng cử viên ông cử. Đối với Hoa kỳ dư luận thế giới cũng quan trọng không kém bởi lẽ HK vẫn mang danh là cường quốc và phải lãm cho mọi người tin cậy.

Bao giờ ?

Cánh cửa đã mở rồi việc ngưng bội đàm Balê, hãy gửi chỉ cho lại vẫn để là bao giờ điều mà ông Nixon nói sẽ thực hiện, bao giờ cái rủi ro chưa xét mà Hanoi phải chịu đựng sẽ xảy ra. Vì chưa biết cái rủi ro chưa xét đó là cái gì thì người ta chỉ có thể hỏi rằng đến bao giờ thì có thể thấy thấy Hanoi thất bại hay không thắng được trong cuộc tấn công hiện tại hay ra hơn nữa đến bao... người ta có thể trông thấy sự thảm bại của Hanoi, điều mà trường Abrams đã tuyên bố hôi CS bắt đầu mở cuộc tấn công. Phải hỏi như vậy vì rằng cái rủi ro chưa xét mà ông Nixon hứa hẹn phải đưa đến hậu quả là Hanoi không thể thắng trong cuộc tấn công hiện tại.

Đến bao giờ người ta sẽ trông thấy điều đó ?

Ông Nixon sẽ thực hiện lời nói của mình trước khi đi Mạc tư Khoa hay sau khi đi Mạc tư Khoa hay đúng vào thời gian mà ông ở Mạc tư Khoa ? Đây là tất cả ! vấn đề tế nhị chắc chắn không ai có thể đoán trước được.

Đối trước cuộc Nga du của ông Nixon và ngoài trường hợp cái rủi ro chưa xét mà Hanoi phải chịu đựng là sự thất bại trong cuộc tấn công vì sự yếm trợ đắc lực của không và hải quân Hoa kỳ cho quân đội VNCH chống cự được và đồng thời chiếm lại những phần đất bị mất bắt có một bành động đặc biệt nào của HK chống miền Bắc Cộng sản cũng có thể hoặc có lợi hoặc có hại cho ông Nixon trước Nga du hay sau chuyến Nga du.

Chắc chắn không phải là bài tính để đăng cho các giới chức Hoa kỳ.

Hiện tại mới chỉ biết rằng với việc ngưng bội đàm Balê cánh cửa đã mở rộng để Hoa Kỳ có thể có những hành động quyết liệt chống CS Hanoi và biện tại cũng có tin tăng Mỹ đang tiếp lực gửi thêm phi cơ và tiếu chiến qua vùng ĐNA nầy.

●●●

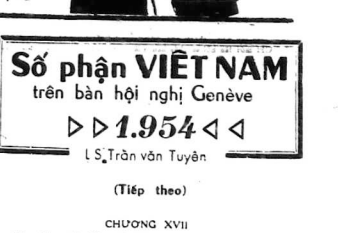

ĐỌC BÁO

LAN VI phụ trách

Guồng máy chính sách Mỹ

● C.L. Sulzberger
□ The New York Times

Trong khi TT Nixon nhấn mạnh vào vai trò cá nhân của ông trong việc điều khiển chính sách ngoại giao Mỹ phần lớn cũng giống như phương cách của TT Pompidou ở Pháp và Thủ Tướng Heath của Anh, sự sắt bén của ông Henry Kissinger trong cái tiến trình sẽ có làm thiệt thòi cho Bộ ngoại giao và ngoại trưởng Rogers.

Khi ông Nixon đi Bắc Kinh ông mang theo Kissinger để gặp Chủ Tịch Mao Trạch Đông, trong khi ngoại trưởng Rogers bị để lại. Ông Kissinger thực hành một vai trò quan trọng ở Mạc Tư Khoa. Nhiều biến cố quan trọng đã được giải quyết giữa Kissinger và T.T ngay cả trước khi Bộ Ngoại Giao biết vấn đề ấy đang được thảo luận : Điều này ! phần là do lỗi của I chế độ đang thay đổi và I phần là do vấn đề nhân sự.

Các nhà lãnh đạo khuh pháp thường dịch thân thiết lập guồng máy hoạch định chính sách ngoại giao của Bạch Cung và uy tín của vị Bộ trưởng quan trọng bắt nói các đã bị suy giảm. Kennedy đã chỉ định Ủ Phụ tá và một thứ trưởng Ngoại giao ngay cả trước khi lựa chọn Bộ trưởng ngoại giao của ông. Nixon đã làm giảm tính cách quan trọng của Rogers mặc dầu vẫn duy trì tình thân hữu cá nhân với Ông này.

Điều này đi kèm bản khoán một số các chủ lập pháp cảm thấy lời cố vấn của họ bị coi thường, và cho rằng họ không thể chất vấn các nhà viên tham mưu của Bạch Cung và truyền thống đặc quyền của hành pháp.

Câu trả lời của Tổng thống yếu đây là một phần trong sự thay đổi các phương pháp cầm quyền đang xảy ra trên khắp thế giới và những phương tiện giao thông tin tức và vì thu của phá tan những trái ngược về hành chánh lẫn tài liệu.

Hiển nhiên cả những nhu cầu về cơ cấu và những thích trị cá nhân cũng có đóng lưu vào thuyền nay.

Ông đã nghiêu cứu, cân nhắc về vấn đề đối ngoại khi, ông còn đứng ngoài chính trị và đã nói bởi như I con chó sói đơn độc không muốn là một cái đầu bầy cao su cho bất cứ ai, kể cả ngoại giao.

Khi cha là Phó TT của Eisenhower ông đã nói với kẻ viết bài nầy! rằng nếu khi sáo ông vào đến Bạch cung bọn sẽ chọn ông Rogers làm ngoại trưởng. Rogers là một người bạn cũ của ông.

Nhưng ở địa vị ngoại trưởng ông Rogers đã tỏ ra chân nhượng hơn và ít cứng cỏi hơn một ông Foster Dulles chẳng hạn.

Kissinger là I người Do Thái ngụ cư sinh ở Đức, và là I nhà trí thức thuộc trường Đại Học Harvard ở bờ biển phía Đông, trước khi làm việc cho Kennedy, rồi làm với Thống đốc Rockefeller, không có liên hệ mật thiết gì với Nixon, nhưng đã tạo xuất sắc, chân chỉ và hoàn toàn tin cẩn.

Trong điều kiện cả về quan niệm cũng như phương hành chính sách các đặc tính ấy có giá trị cho Tổng Thống và ông Rogers không thể ngăn trở một vài đặc quyền lợi khỏi vòng tay ông.

Cả ông Rogers lẫn ông Nixon chưa bao giờ tỏ ra tác thường ý tưởng lo mở cửa TT Tuman cho rằng Mỹ có lẽ nên có cả một ngoại trưởng, nhân viên quan trọng nhất nói các thì ấn tín, và một Bộ trưởng ngoại giao để tham dự các bội nghị quốc tế. Dù sao, ông Rogers cảm thấy điều đó không được là bởi vì các nước khác sẽ không gửi ngoại trưởng đi dự các bội nghị quốc tế nên Hoa thịnh đốn không làm như vậy.

Mặc dầu bộ thống của Nixon có vẻ tiến hành hiệu quả trong việc hoạch định chính sách Mỹ nhưng chế độ ấy đã giảm bớt tư thế của Ngoại Trưởng và uy tín của các nhà ngoại giao Mỹ.

Một khi đã nhượng bớt quyền uy đoàn vị ngoại trưởng đã không thể ngăn ngừa xảy ra một số những lộn xộn trong nhóm vị đại sứ không chuyên nghiệp nhưng ngoại vì điều này làm suy yếu tinh thần ngành ngoại giao Mỹ.

Việc cố ông Martin Hillenbrand một người ngoại giao chuyên nghiệp làm đặc sứ ở Tây Đức là I cố gắng chấn chỉnh lại các khuynh hướng này. Trong khi việc lỗ rỗng tình thần của Bộ Ngoại Giao là I vấn đề đã đặt ra từ lâu, khởi từ những hành động của thời Mc Carthy đến cái khuynh hướng coi thường Bộ NG của Kennedy có thể khắc được công nhận. Đã có lời hứa hẹn sẽ cố thăm các ngoại giao nhà nghề. Người ta phải chờ xem lời hứa này được thi hành ra sao.

(Xem tiếp trang 7)

Số phận VIỆT NAM
trên bàn hội nghị Genève
▷▷1.954◁◁

L.S. Trần văn Tuyên

(Tiếp theo)

CHƯƠNG XVII

Vùng Nam : Đà Nẵng—Qui Nhơn—Nha Trang—Ba Ngòi—Saigon —Vũng Tàu— Tây Châu (điều 20)

Tại những nơi nầy, có một những nhân viên của Ủy Hội Quốc Tế.

Từ ngày hiệp định ngưng chiến có hiệu lực cấm không được thành lập trong thôn cũ VN những cản cứ quân sự mới (điều 18) cấm không được lập một cản cứ quân sự ngoại quốc nào trong vùng tập hợp của đối bên. Hai bên cam đoan vùng thuộc về bờ không gia nhập một LiênMinh quân sự nào và không bị xử dụng để gây lại chiến tranh hoặc phục vụ một chính sách xâm lược nào (điều 19).

Cấm tăng viện vào Việt Nam mới thứ vũ khí, đạo dược, và quân cụ chiến tranh khác vì dụ : phi cơ chiến đấu, chiến thuyền, đại bác, máy móc vũ khí phản lực (Jet engines, Jet weapons) xe thiết giáp (điều 17-a) ; những dụng cụ chiến tranh vũ khí đạn dược các loại hình thức bộ phận rời để sau lắp lại (điều 17-d).

Tuy nhiên dụng cụ chiến tranh vũ khí đạn dược phá hãy, hư hỏng, mòn hoặc hết, sau khi đình chiến có thể được thay thế một đổi một, cùng một loại và với đặc điểm tương tự (điều 17-b).

Việc du nhập những dụng cụ chiến tranh, vũ khí, đạn dược thay thế sẽ bị Ủy Hội Quốc Tế kiểm soát khi đưa qua những cửa khẩu nhất định (điều 17-c-e và 20).

=o

Trách nhiệm thực hiện đình chỉ chiến sự thuộc về 2 bên (điều 28) những việc giám sát và kiểm soát sẽ thực hiện do một Ủy Ban Quốc tế bảo đảm (điều 29-44).

Ngoài ra, hiệp định cho ấn định thành lập một Ủy Ban Liên Kiểm để thực hiện để đảng các điều cần thiết được hoạt động phối hợp của hai bên (điều 30) Ủy ban nầy gồm một số đại biểu bằng nhau của 2 bộ TL(điều 32). Các trường phái đoàn phải là ai quan cấp Tướng, Ủy ban Liên kiểm lập thành những khóm đó, số lượng do 2 bên sẽ thỏa thuận qui định (điều 32)

Ủy Ban bảo đảm sự thực hiện những điều khoản sau đây của hiệp định:

a) Ngưng bắn đồng thời và toàn diện ở VN cho tất cả các lực lượng vũ trang, chính quy và bán bán.

b) Tập hợp lực lượng vũ trang của hai bên.

c) Tôn trọng giới tuyến các vùng tập hợp và khu phi quân sự.

d) Giúp 2 bên theo phương vi thẩm quyền của mình trong việc thực hiện các điều khoản trên bảo đảm việc hiệu lực giữa 2 bên để khởi thảo và thi hành những kế hoạch áp dụng các điều khoản ấy. Cố gắng giải quyết các mâu thuẫn có thể xảy ra (điều 33).

Những toán bên kiểm sát đồng trí nhưng địa điểm trên giới tuyến.

Ban liên kiểm và các toán được tự do đi lại trong khu phi quân sự (điều 9)

Ban liên kiểm sẽ ấn định số nhân viên cần sát bình chánh và số vũ khí của những nhân viên cảnh sát nầy (điều 8).

Các Bộ Tư Lệnh bảo vệ giúp đỡ các toán Liên Kiểm, Ủy Hội Quốc Tế và các đội kiểm tra của Ủy Hội (điều25). Phi tòa cần thiết do 2 bên chia nhau mà chịu (điều 26)

Hai bên phải báo cho Ủy Hội Quốc Tế và Ủy Ban Liên Kiểm những sự đi lại của các nhân viên (điều 16—f) và xuất nhập vũ khí đạn dược (điều 17—e)

Ủy Hội Quốc Tế kiểm soát đình chiến gồm Đại biểu : Gia Nã Đại, Ấn Độ, Balan, Chủ Tịch là Ấn Độ (điều 34).

Nhiệm vụ của Ủy Hội Quốc Tế không được ấn định rõ ràng và không có điều khoản nào hoạch định rành giới thẩm quyền của Ủy Hội và Ủy Ban Liên kiểm.

Điều 36 ấn định rằng :

CÒN NỮA

THƠ CHÉM ĐẦU

Phong trần mấy mươi lưỡi gươm
Những phường giả áo tài cơm xá gì

★Thằng DẦN ĐEN vung gươm

SOÁI THẾ MỚI OAI

Tưởng rằng Soái giỏi hơn người
Nào ngờ Soái rút lui hoài chẳng an,
Soái chuyên trách nhệ gian nan,
Mặc cho linh tráng chết oan sĩ gì,
Mỗi lần cản cớ lâm quy,
Sĩ diện là tên quân chi miệng đời.
Quảng Thành bị việc vô ích,
Cũng vì Soái tiếc hết tài thiết binh.
Soái không lo cứu đất lành,
Chỉ lo bảo vệ thân mình mà thôi.
Địch quân bắn pháo tơi bời,
Cửa nhà tan nát, bao người bơ vơ.
Soái thường ngoảnh mặt làm ngơ.
Nạn nhân đau khổ biết gào cầu ai.
Chỉ cần ngắm mặt kẻ trời,
Nhưng trời nào thấu cảnh người trần gian,
Soái gì mà giặc tràn lan
La cà bảo ở chạy quanh chạy xuôi,
May nhờ e-mình chiến tranh liên,
Thằng lay cách chạy, nhất liên nhà pha,
Đã mau sẽ giải ra Tòa,
Công khai xét xử cho ta bà con.
Nếu không thì Soái con lùi,
Đối phương cố-liên, tôn thu trở giả
Soái ơi, Soái có mấy bà,
Mà hàm rồng rắc xé nhà du dương ?
Không lo ngăn tặc địch phương,
Để thành thói thói, tan thương nai rằng,
Bao gương liệt sĩ, anh hùng,
Trí Phương, Hoàng Diệu, Duy Lương sử xanh !
Sao không nói đó hy sinh ?
Lại bàm sống nhục, ở đành muốn đời !
Kiếp sau thôi chớ làm người.

Nhâm DẦN ĐEN

THƠ BÂY GIỜ

● VƯƠNG TÂN chọn

TÂM SỰ KẺ RA ĐI

Một sang mù sương giăng lối bước
Một trưa trời nắng ngập rừng thông
Một chiều gió quyện trăn mây trắng
Một cối cô đơn thấy lạnh lùng
Ngày thăng quên rồi trong mộng mị
Quê hương kêu gọi cuối mùa đông
Tuổi lên quên bẩn vi chính chiến
Kẻ cả cuộc đời, cùng bằng không
Mẹ già đứng ngóng nơi giảng lệ
Vợ bé con thơ tiễn đưa chồng
Hoàng hôn úp mặt nhìn theo bước
Lá chết bay theo nẻo cả lòng

ĐÀNG VĂN CẨN
KBC 3916

NÓI VỚI NGƯỜI THƯƠNG

(Vũ người thương P.H.S)

Phương trời Nhật Tảo em vẫn sầu hoài
Hồ đưa bay cỏ đành ôn đắng rạy
Anh xa em rồi, con gì đau nữa ?
Mất anh rồi, tôi sầu nặng đôi vai
Hạnh phúc nào trong cuộc tình tuổi dại ?
Ôi! có tạo nhiều kỷ niệm rạt ngào
Người trong ơi! những gì ngày xưa đó
Giờ cỏ tan là áo ảnh thương đau
Sao đến rồi, ôi cho em sầu khổ ?
Anh nhớ bỏ em giữa cuộc tình nay
Những kỷ niệm xưa bây giờ góp lại
Cời trả cho người, xa nhau từ đây..

2-5-72
ĐÀNG NGỌC XUÂN
(Chuyện tình Phạm Đăng)

ăn tục nói phét

—164—

Anh TÁM phụ trách

NHỮNG PHI CƠ LẠ

Chiến tranh leo thang, các nguồn bắn tin cho báo chí cũng leo thang. Leo thang về tin phịa.

Đặc biệt là phịa những tin liên quan tới các vũ khí tối tân...

Tỷ như, người ta phịa ra rằng : Mỹ có một kiểu phi cơ phản lực ghê gớm vô cùng. Mỗi khi phản lực của nó phun ra, thì bao nhiêu phi cơ ở trong một chu vi 30 cây số đái, cây số rụng gần nó đều gãy cánh, chẳng thân hết...

Lại những tin về Laser, tia sáng giết người. Người ta không hiểu Laser nghĩa là gì bèn phịa ra những khẩu súng bắn laser như bắn đạn vậy...

Về tài xuất quý nhập thân, thì người ta hướng cả về Kissinger. Coi như Kissinger là Gia Cát Lượng. Cái gì cũng biết, việc gì cũng làm được, nhứt cử nhứt động bí mật khôn lường...

Có những bà, tới gặp dân ÂTNP và hỏi :

— Các anh có biết bên Mỹ lúc nầy có một ông Kít... Kít sang gì đó, giỏi lắm phải không ?

— Vâng... giỏi...

— Và có đúng là cái ông Kít Sanh đó sẽ cứu vãn tình hình VN.... chúng ta khỏi sợ ?

Dân ÂTNP không biết trả lời sao. Đành trả lời :

— Giỏi hay không giỏi thì cũng là Kít Sanh người Mỹ. Tất nhiên phải lo cho Mỹ trước đã. Vậy ta không nên quá trông chờ vào cái ông Kít Sanh ấy. Mà hãy cầu mong cho bên ta có được một Gia Cát Lượng VN, lo cho VN... trước hết...

Và... về các phiên họp ở Ba Lê, nên trông vào những phiên họp công khai, ba mặt, một lợi, giữa thiên thanh bạch nhựt, chớ đừng quá tin vào những họp mặt của ông Kít Sanh .. Gio...

THỬ TÀI

Thời chiến, ai cũng khoe mình giỏi. Nhưng nếu bị hỏi những câu hỏi thử tài rất thực tế, chẳng đó mới biết ai có thực tài, ai không.

Thời thế chiến thứ hai, tại một trường gián điệp, người ta đặt cho những ai muốn theo học trường gián điệp, một câu hỏi như sau :

— Nếu giao cho bạn công tác đột nhập một đồn giặc trên một bờ biển, có một tên lính canh đang cạnh gác bên ngoài, thì bạn xin trượng cấp cung cấp cho bạn loại vô khí gì ?

Có rất nhiều câu trả lời khác nhau. câu nào cũng lý lý...

Nhưng câu trả lời được chấm là hay nhứt, là câu trả lời như sau :

— Nếu giao cho tôi một công tác như vậy, thì tôi xin thượng cấp cung cấp cho tôi một khẩu súng «không tiếng động" (silence cuz)

Với khẩu súng không tiếng động, tôi sẽ giết tên lính canh gác gọn ghẽ, êm thấm.

Rồi trong đồn, có tên lính nào khác đi ra, tôi sẽ giết nốt .. một cách êm thấm...

Trả lời như vậy là có đầu óc thực tế... nhứt.

hòa bình

THÁNG BA Â.L 28 NGÀY NHÂM DẦN

THÁNG 05-1979 11 THỨ NĂM

Thư từ chi phiếu, ngân phiếu, bưu phiếu,,, xin đề : Nhật báo Hòa Bình

Báo quán : 935 *Phạm Ngũ Lão — Saigon —* **Điện Thoại : 99.801**

BÁC SĨ THƯỜNG TRỰC

(Thứ Năm 11-5-1972 từ 12g đến 14g30
(Buổi Tối 11-5-1972 từ 19g đến 7g sáng Thứ Sáu

B.S Nguyễn tấn Chức	87-ter Đg	Phát Diệm	SAIGON
— Nguyễn văn Hoàng	228 —	Trịnh minh Thế	KHÁNH HỘI
— Phạm gia Lộ	480 —	Võ đi Ngun	PHÚNHUẬN
— Đặng đăng Mỹ	533/4 —	Phan đình Phùng	SAIGON
— Đinh hồng Hạnh	53 —	Huỳnh thương Ninh	DAKAO

CHƯƠNG TRÌNH T.V.

□ THỨ NĂM 11-5-1972 □

● Đài Việt

16g00 Đài hiệu — Quốc kỳ
Tin ngắn
16g10 Giáo thông chương trình
18g05 Tin ngắn
18g10 Chiêu Hồi
19g00 Thông cáo
19g05 Thời sự hàng tuần
19g15 Dinh Dưỡng Đặc Lộ
19g30 Phát triển Nông nghiệp
20g00 Tin tức
20g30 Tiếng nói Động viên
21g00 Bình luận
21g10 Tiếng nói Động viên (tiếp).
21g30 Điểm báo
21g40 Kịch : Dân Nam Mới «Yêu Sách»
22g30 Tin chọn lọc
22g40 Thời sự quốc tế
22g50 Kịch (tiếp)
Đài hiệu — Quốc kỳ

● Đài Mỹ

16g30 Governor J.J
17g00 News
17g05 To be Announced
17g30 Roller Derby . (Series Eeds)
18g00 News
18g30 Life Around U.S
19g00 Evening News
19g30 Room 222
20g00 Sports
22g00 News
22g05 Lawa Horos . (Special)
22g30 News
23g00 Tonight Show

Trong khi đồng bào Trị Thiên chạy loạn

T.T. HOÀNG-XUÂN-LÃM VỀ SAIGON ĐÁNH QUÂN - VƠ'T

• SAIGON. 9-5 (HB) Kể từ ngày rời BTL Quân đoàn I và chiến trường Trị Thiên, lần đầu tiên người ta thấy Trung Tướng Hoàng xuân Lãm xuất hiện tại cửa lục bộ thể thao ở Saigon vào chiều qua 8-5

Trong bộ đồ trắng của một nhà chơi quần vợt, với chiếc mũ lưỡi trai gắn ba sao và huy hiệu tâu bò cùng bảnh chống Thiết Giáp, Trung tướng Hoàng Xuân Lãm mới dây cho là tư lệnh Quân đoàn I kiêm tư lệnh

PHÁI VIÊN HÒA BÌNH TỪ TRỊ THIÊN TRỞ VỀ

Vợ con của các quan lớn bỏ chạy dân đâm hoảng

THƯỢNG CHÂU ghi

Những yếu nhân tại tỉ mật lớn ở quốc lộ I có bà con ở Quảng Trị và Huế là những người đã làm cho dân chúng hoang mang nhiều nhất. Đang lý ra đến chúng chưa chạy hẳn vô vào Đà Nẵng nhưng khi thấy phu nhân Tướng Giai thứ sinh Tướng Lâm lên vinh Tướng Toàn vợ quan đầu tỉnh Quảng Trị vợ quan đầu tỉnh Thừa Thiên cùng các bà vợ của những sĩ quan cao cấp khác ở Huế được lũ bộ hậu đông đã tán chiến thuyền vào Saigon bằng phương tiện của Air VN, và vào Đà Nẵng bằng phương tiện của quân đội đưa đường không thể sao bình chân như vại chờ đợi được chính quyền và quân lực VNCH bảo vệ.

Sau đó các người liên hệ với các tại tọa mật lớn cũng chạy đôi, khiến cho đại ủy ở đồng bào phải lo sợ dắt dìu nhau chạy lánh sau tạo nên một luồng sóng người to tát dài hàng trăm cây số từ Huế vào Đà Nẵng. Vì chen chúc với nhau chạy bằng tất cả mọi phương tiện cho nên đúng ra nhiều tai nạn lớn thảm, chết hàng trăm người, và vì thế lâm tắc nghẽn ngã lại. Từ Huế đến Tg sáng đến mãi 8g tối mới đến được Đà Nẵng. Đào Hải Vân được 10ng là nguy hiểm- khi đến chạy tị nạn trên lên quá

XEM TIẾP B TRANG 6

SỰ THẬT BÊN CHIẾN TRƯỜNG AN LỘC

TT Tiểu đoàn trưởng BĐQ phải lảnh hai cô gái đẹp

Kỳ Phong ghi

Nhưng người dân ông ủa ngất lên "Đa thưa không phải, tui muốn tới đề nhờ Thiếu tá giúp giùm tui đi sự nghĩ rồi, chỉ có Th. tá mới giúp được sin Th. tá thông cảm và giúp giùm tôi bai chiu nhà, tui phải lo dẫn mẹ và lũ em chạy lánh ra".

Thiếu Tá TĐT trôn xoe mắt "Bà nói gì hai cô sáy đây? ? Người đàn ông quê quýnh «Da dạng hai chiu, một đứa mười bảy, đứa mười chín, hai con lớn tui đó. Tui biết khi chạy ra ngoài tình, thế nào cũng đụng tui mặt trận- mà gặp chúng thì hai đứa nầy khỏi thoát! tui nghe người ta nói cái gì kỳ lý, giao liên của tui ngoài đó mà ngên...."

Thiếu tá TĐT vội gạt phắt «Không được đâu Bác ô nói chuẩy tôi ngay biểm lắm ! Tụi Cộng rất có thể "ẻ trán vào đây khu nầy lại bị pháo kích nhiều hơn nữa, ô đây toàn dân bỏ tiệt lên !

Người dân ông ủa nước mắt nào ai «Xin Thiếu Tá thương giùm chúng tôi, chúng tôi mà đem hai chiu đi tự khô thoát Thiếu tá gỡ giùm đi, chúng tôi mong nhờ bồng phúc của Thiếu tá. Thiếu tá cho thì chúng ôn

TT chạy thì sở chạy sống chết lúc nầy cho chưa biết thì làm sao mà nghĩ đến tương lai.

Câu chuyện người dân An Lộc tin tưởng sĩ quan BĐQ đều mức kẻ trên chỉ có đến đó vì người thuốc lại nói được biết đến đoạn nầy thì phải đi Chợ tác và bị thương nặng phải tải thương.

(CÒN TIẾP)

QUÂN Y VIỆN PLEIKU SOS

Phòng mổ không sẵn sàng để chống trả pháo - kích

KIỀU MỸ DUYÊN ghi

Ngày 5-5-72 nhà pháo binh nặng không cung cấp thực phẩm cho quân y viện Pleiku. Hệ phát đi tin. Chắc chắn khiến phải ăn gạo sấy. Không thể nào trách được một cuộc pỗi loạn bùng nổ chỉ bởi thiếu thực phẩm bình nhu thì nhưng đưa ra phiếu đề đơ đơ đi tầu, đợi hoài đợi mãi đợi tầu không đến máy bay hoặc đưa về bình việc cho vững bình sau mà vẫn thiếu thốn, họ nhìn đài không có cơm ăn Thế lemat cuồnbình không bắt đầu. Y sĩ trưởng phải tìm mọi người phỏ vào giải thích.

Chúng tôi đi thăm phòng mổ, một ý tá đang mang bàn chân của một thương binh. Máu nhỏ từng giọt từng giọt, máu đã có bàn chân.

Anh ý tá nói của tiểu đoàn 23 quân y, đã tải thương và đầm phần nhiều. Khuôn mặt anh ý tá thoáng đau đớn :

— Tôi rất cũng không phải nói lắm nên mới đau đớn. Tôi đã tải thương. Có nhiều anh em chết cũng vì đi tải thương nầy vậy mà tại em không được lãnh 4.500 đồng tiền tác chiến đó. Không ai tranh đấu cho tại em hết mà.

— Cái bình không đang bắn pháo binh mà phải làm được bằng cái mảnh vỡ chảng tôi đang gắt phải đang mạ mới mới kìm phỏ kích phải nằm vững bình phào kích phải nằm bắt đầu mạy

Làm đã được một đường bành hiểm nghèo. có người trăm trở khen người «Cập Lâm Giai tỉ thế thêo quá». Trong số khẩu giá có một ông già tình ra vào cement vào đưa đây với Trung Lâm vì thân thích của Ông ở Quảng Trị đã sạch bách sân nghiệp vì đã chạy ra Đà Nẵng rồi lại trở về theo lời tuyên bố lạc quan của Tướng Lâm.

Trong số những người hiện diện tại Cầu lạc bộ khi Trung Lâm chợt quên mợt người ta nhận thấy có Đại Tướng Dương văn Minh.

XEM TIẾP C TRANG 6

Trợ cấp chở gạo ra Trung

SAIGON, 9-5 (VTX) — Bộ Kinh Tế vừa quyết định tiếp tục trợ cấp các tổ chuyên vận gạo đa thương giá trị tự do ra miền Trung để Miền Trung thiếu một thời hạn là 3 tháng nữa kể từ ngày 12-6-72 là ngày mãn hạn ghi trong thông cáo số 36 BKT-KTTC-G-TGC ngày 23-3-62.

Theo thông cáo của Bộ Kinh Tế quyết định trên 11 đề khuyến khích các tổ chức thương mại và thương gia tích cực đóng góp vào chương trình tiếp tế và giúp đồng bào miền Miền Trung có thể mua gạo giá bà.

Vì lẽ thông cáo nầy giá biểu trợ cấp ấn định tại Thông cáo ngày 23-3-72 vừa nói vẫn được áp dụng cho kỳ gia hạn nầy sẽ duyệt xét lại nếu khẩ ước của Tổng cuộc Tiếp Tế thay đổi.

Bộ Kinh Tế cũng nhắc nhở các Hiệp Hội Công Tỷ và thương gia chuyên nghiệp hoạt động liên tục cho gạo nguyên tắc và đem đi thương xuyên hàng tháng tối thiểu từ 1,000T gạo trở lên mới được hưởng biện pháp đặc biệt nêu trên.

Những vinh nhục của ngày 1 tháng 11 năm 1963

Tướng Đính bị 'chơi' giữa lúc lính của ông đi hành quân

(TIẾP THEO)

Tiết lộ của tướng TÔN THẤT ĐỊNH

Tướng Walt cũng chận rằng, cuộc đảo ẩn Phật giáo tại Miền Trung nầy xảy ra lớn lao, mau sẽ đã thì hại quả thật khó mà lường được. Một điều mà tướng Walt nhấn chắc, nhất định về mặt chính trị, Hoa kỳ cũng như chính quyền VNCH sẽ gặp nhiều thất lợi khi phân hóa lực lượng nhân dân VN bằng súng đạn. Ông lác đầu thở dài.

— Và sau nầy, chính phủ Mỹ và VNCH mới lần hồi sẽ thấy bậu quả tai hại của cuộc đảo ẩn ấy nầy.

Phần tôi, là một Tướng lãnh được giao trách nhiệm chỉ huy vùng và bảo giải tại đây, lúc nầy bị chi phối bằng nhiều thế tình cảm nên tôi không nói gì trước thái độ của Tướng Walt. Tuy rằng thấy ông ta có những nhận xét rất hợp với tôi nhưng tôi cũng nghĩ ngờ lưỡi cả sự thành thật đó của ông Walt. Tôi cho rằng ông Tướng Mỹ nầy cũng ở trong âm mưu đảo ẩn ấy vì ông ta không thể nào thoát khỏi hệ thống của Hoa thịnh Đốn. Nhưng giờ đây ông đang giả vờ đồng một vai trò kịch mà thôi, thay vào, tôi nghĩ thái độ của ông ta như vậy có thể đề dựa tôi vào cạm bẫy. Ông lãmabu vậy để cho tôi cũng như những ai biết được âm mưu nầy sẽ cho rằng không phải các Tướng Mỹ ở VN đều không tay vào máu cả.

Tôi liền bảo Tướng Walt :

— Tôi các chiến xa M41 ở Đầu Bạch Đằng gần tư dinh của tôi ? Tướng Walt lắc đầu.

— Việc nầy tôi vẫn mới hay biết cách đây chỉ mấy phút đồng hồ vừng nhu chuyển các vận tải cơ chở TQLC và nhảy dù VN vừa đặt xuống phi trường Đà Nẵng. Có ai thông báo gì trước cho tôi đâu đã tiên tổng quát được biết là có 1 chủ trương đảo ẩn và chỉ thị phối hợp nhưng tôi nghĩ đâu phải tôi mức độ như thế nầy, qui mô của hơn là lược bành quân lớn để diệt cộng! Vụ chiến xa M41 với phi đội vận tải của Mỹ chỉ quân ta đây, theo tôi đúng là một cú của West Moreland. Không cần nghi ngờ gì nữa cả.

Tướng Walt lại nhấn mạnh thêm là từ Hoa thịnh Đốn West Moreland cũng như các tướng Saigon quân ngũ nhưng đều miền Trung rất cao về chính trị và có nhiều kinh nghiệm chiến đấu. Miền Trung đông vai trò rất quan trọng trong công cuộc chống cộng đặc biệt là Phật giáo Chế độ ở miền Nam hơn vững và bảo đảm nếu được họ hợp tác hoặc lâm bận thuần thật sự vì họ sẽ không mũi chịu sao trong cuộc xâm lăng của Cộng sản từ phía bắc kia vì tuyến 17 và biên giới trên qua. Giờ đây đảo ẩn khối nhân dân miền Trung và Phật giáo, những người chủ trương như vậy tự chặt chân chặt tay mình đó.

Nói đến đây, Tướng Walt lại hỏi tôi :

— Thế Trung Tướng có quân ở Đà nẵng hay không ?

Tôi đáp ngay :

— Không đơn vị ở đây đều đi hành quân ở Duy Xuyên và Quế Sơn cả rồi. Nếu có quân chăng thì chỉ ở Huế và khu XI chiến thuật.

(CÒN NỮA)

XỔ SỐ KIẾN THIẾT

LOẠI 5B1 5B2 5B3 5B4 5B5 5B6 5B7
Ngày 9.5-1972

Trúng 4000đ	các số số chót	57
2.000đ	—	928
4.000đ	—	494
20.000đ	—	9.280
—	—	4.451
40.000đ	—	99.066
—	—	44.551
—	—	69.292
—	—	95.530
—	—	95.975
—	—	87.555

Trúng 200.000đ các số số :
438.994 — 594.165
889.828 — 315.700
400.000đ các số số :
338.574 — 313.199
394.855 — 756.799
Độc Đắc 4 triệu đồng
494.896

— Trúng 8000đ. các số so với lô độc đắc chỉ sai 1 con số ở bất cứ hàng số nào.

HIỆP SĨ MŨ BẠCH CUNG
HAY
bộ mặt trái của «Đè Quốc» Mỹ
Đặc biệt của HÒA BÌNH

Cuộc đảo chánh ấn định ngày 26-8 nhưng chẳng có chuyện gì xảy ra

— 33 —

Dưới mắt Bạch Cung năm 1963, chế độ NĐĐ và Miền Nam như một con bệnh vô phương cứu chữa. Nhóm George Ball và ông ta rằng, chỉ còn một cách là dùng biện pháp quân sự để đảo chánh.

★ KALBER kể lại :

— Cuộc đảo chánh được ấn định vào ngày 26-8 nhưng 26-8 trôi qua mà chẳng thấy chuyện gì xảy ra. Hồm thinh Đốn mỏi mòn chờ đợi, Đáng lẽ cuộc đảo chánh xảy ra vào ngày nói trên vì đúng như lời tố cáo của ông Ngô Đình Nhu. Có 15 vị lãnh công khai tố cáo của ông Nhu nên Cabot Lodge đòng lại :

★ HILSMAN nói :

Lúc bấy giờ chúng tôi không rõ hự có con tiến hành đảo chánh nữa hay không ? M.t vài người trong chúng tôi thì nghĩ rằng sẽ chẳng bao giờ còn xảy ra đảo chánh nữa Lời nói không làm nữa !... đã thành sự thực... Qua tuần tới 10 ngày qua đi (tức vào đầu tháng 9) sự việc đã đến đến sáng 10 tháng 8 là nhóm tướng lãnh (Nam VN) đã không chịu sửa soạn để ra tay. Vấn đề còn lại đối với Hoa Kỳ là Hoa Kỳ sẽ phải làm gì đối với Ngô Đình Nhu Kỳ sẽ phải hành động thế nào ? Nếu Đệm không thay đổi chánh sách của ông nhóm tướng lãnh có còn ông bộ ông ta trong việc đảo ẩn phật giáo hay không ?

Như vậy phải chẳng chúng ta vào phải tiếp tục ông trong chánh sách đảo ẩn phía quốc gia bơm nữa và nhưng sẽ đem theo sự bại trận và cùng lối kéo Hoa kỳ bại trận theo ông ta (tức TT Diệm) Ông ta đang lôi kéo chúng ta xuống hố hòn vì hành động tàu công Phật giáo ! cách nào xuống. Hoa kỳ sẽ phải làm gì, để là vấn đề được đặt ra...

★ KALBER nói :

— Đối với Tổng Thống vấn đề đặt ra lúc bấy giờ không phải là một vấn có thể chọn lựa để đàng. Điều là một lãnh tụ mạnh ở Miền Nam đình tăng nếu ta đang thất trận Vấn đề điều biến thế thế 2 phương án Bài ngày 14 có tiếp tục đeo đuổi Diệm rồi thay đổi cái tiến hoặc đồng ý giải pháp đảo chánh.

Lúc kỳ vào thời gian tháng 9/63 Việt Nam vẫn là vấn đề lớn vòng trong đầu ở tổng thống.

★ FORRESTAL : Đồng ý với Kalber là vấn đề Việt Nam đã

XEM TIẾP A TRANG 6

(CÒN NỮA)

LUẬT RỪNG

CỘC SỰNG

Đau thương cho những kẻ bị bắt giam...

Lẽ lối làm việc của Thiếu Úy Nguyễn trọng Tấn , Tiểu Đội Quân Cảnh Gò Vấp đã làm buồn người dân Gò Vấp nói riêng và những tỉnh lân cận đến những như Quân của Thiếu Úy Tấn có tại ra những vật bóc chân ghét mà thôi.

Có lẽ Thiếu Úy Tấn chưa bị bị giam nên chưa biết những bất mãn, uất hờn của những người bị bắt giam trái phép ! Cho những kẻ bị giam đúng thì lưu luận mong mỏi kết thúc bắt sớm để cho lẽ đã thoát khỏi trại giam nóng nực khó ở của máy nhà giam nhỏ để ra Tòa rồi có đi Quân Lao hay Chí Hòa cho đỡ khổ.

Như thế đó biết, trại giam ở Ty CS các Tiểu Đội QC khác như thế nào ? Trời mùa Nam nóng gần như là phải thông nay. Trời nóng như thiêu, như đốt, trại giam Quân Cảnh Gò Vấp lại giam đông người làm sao Trầy Thai ngồi nằm cho được !

Đặc Sống đã từng ở nhà Lao Gia Định vào năm 53-56, một nhà lao trung đó, rộng có 10 phòng giam, thế mà có khi phải chứa nhau đến ngồi ! Lối ngồi Oong ca (1/4) ngồi là toàn phòng có thể giam được 50 người thì nhưnước bỗ bây giờ giam quáng 200người nên phải chia nhanmol ngồi ! Tuần phálaugề từ 9giờ đến 11giờ rồi thức dậy, đúngcho toàn thể hai ngồi từ 11 giờ khuya đến 7 giờ khuya, toàn thể 3 ngồi từ 1 giờ khuya đến 5giờ sáng, toàn thể 4. ngồi từ 5giờ đến 5giờ ! Khi bị giam ở quân Lao Gia Định, người bị giam biết mình khó mà có được nơi rất yên chỉ chịu đựng không thêm phàn nàn gì nữa chăng ở những trại giam ở các Ty Cảnh sát, các Tiểu Đội Quân Cảnh, tội trang chưa được xét định, người bị giam sẽ xét xa nhiều hơn, uất hờn nhiều hơn ! Điều tâm lý này tuồng Tổ Cảnh Pháp Viện, Bộ Tư Pháp cũng như những ở, cần xét nước phía Tòa Quân Sự cũng cần Tòa Thượng phải xét nghĩ nhiều, nghiên cứu cho kỹ để khỏi làm cho người dân bị giam oan, người bình bị giam kiểu Thiếu Úy Nguyễn trọng Tấn thời giam Trung Ty Hà sĩ Thái, thời máy Nguyễn văn Qui !

Tâm lý của kẻ thính giam người như Thiếu Úy Nguyễn trọng Tấn chỉ là đề biểu lộ sự hốc hách trong quyền hành mà thôi ! Đại diện cho quân kỷ, cho luật pháp mà tổng hách, biểu lộ quyền thế bằng hành động mất lòng dân, mất lòng Quân Cảnh, mất lòng Quân Lao, mất lòng giảm tình thần kỷ luật chỉ không phải cũng có kẻ Tướng Lãnh !

Đi nhiên, những kẻ quyền hành lại cấp nhỏ như Thiếu Úy Nguyễn trọng Tấn hãy hãng tiết vì thì thích hống hách bắt giam người đều hay linh vô tội và thì khi giam rồi phải nghĩ mà kỷ luật người dân, người linh vào mà bồn trạo trong việc thăm coạg để bước tới mà gỡ cho bàn thảo tội bắt giam người trái phép !

Bắt bớ bắt giam vô lý, lại bị giếp tại vô lý hơn nữa nhơ, nhơ mạ nhân viên công quyền trong khi thi hành chức vụ nhỉ nhơ bẩn nhiều thứ hành hạ khi bị giam nữa, lòng người bị giam cũng uất hờn hơn, cũng đau khổ hơn ! Gia đình thân nhân người bị bắt giam oan hận chánh phủ oan hận chế độ ! Do đó việc bắt giam người dân, người linh một cách phi lý, vô trách nhiệm như Thiếu Úy Nguyễn trọng Tấn giam giữ oan tình quốc dân cũng phải thêm thiết hơn nữa, giữa gia đình hoặc phương và tiền tuyến phải gần bao hơn nữa, là hành động xúi dục đào thoát, là tiếp tay cho sự phá hoại và bội ước giữ Công ma thôi !

Hồng hách, cậy quyền, cậy thế, vô luận luật pháp để giếp tội người khác, để làm cho kỷ luật của quốc đội, luật pháp của xã hội thành thể Luật Rừng Độc Sống nghỉ. Đại Tá Chí Huy Trưởng Quân Cảnh chẳng bao giờ muốn bết !

VUI BUỒN VỚI BẠN ĐỌC

TIẾP LANG

Từ Huế tới Saigon

Câu chuyện tri ân chiến sĩ đang được người ta thực hiện bằng nhiều cũng thức khác nhau. Công thức được nhiều người coi là công thức vui nhất là công thức góp tiền và chơi trò năm mươi của một số thương gia hạng gốc tại Saigon. Để ca tụng cái công thức ấy, tác giả Bài Công Khanh vừa mới viết một bài mang tựa đề Từ Huế tới Saigon. Đọc xong, lấy làm phục tác giả lắm, bởi vìn phép được trung thực và ngay tình trích đăng đoạn chết của tác phẩm ấy.

«... Người ta nói rằng miền Nam có hai loại người. Một loại người lành tiền viện trợ và một loại người lành bom. Loại người đầu tiên ở Saigon vên và vui, đã làm gì cho những người bà con của mình nơi tuyến đầu lửa đạn ? Thuở anh hùng Trần thế Vinh cần đang tung mảy lưới gió, người ta đã tổ chức tiếp trên cho một Hoàng Oanh tăng bị ho. Mới đây, sinh viên VN bên Pháp cũng làm một việc tương tự. Sao không sẽ nghĩ đến việc gom góp tiền bạc và lặng lẽ tìm đến những anh hùng gây chính bao nhiêu ? Cần gì phải mua gà gáy cả năm beng nhau vậy để rồi không sáng phăng nổi cả người đã chết. Chúng ta phải tìm đến họ chớ, đâu phải đợi đến khi những người anh hùng nầy phải đến trước mặt ngài tay xin tiền thưởng ? Tôi lấm thay ! «Rồi mới đây, gần đây, người ta đã tổ chức một việc đẹp vui chuối chuối, tuồn đồ hàng hóa ra cho mà đến tặc sau cùng lá cấu tri ân chiến sĩ đang lăng lại kẻ lăng Hải cải con bố ? Anh giúa cố nửi đồ đồ vách, tối rượu xám banh sáng sớm bỏ. Tôi ăn hàng chục triệu mà bún xin thấy mẹ. Thấy sẽ vàng cứu trợ bằng chuồng mua chuối thì đã lính cứu sau, cho người lấm ra tấc chết. Thà bỏ Cộng sản mà vào được đến đây thì anh có cần nhận nhau được không ?*

«... Con số 100 triệu đự thu mới chỉ được cả 50 triệu, trong đó có 5 triệu là hiện vật (như bột giặt, bỏ ngọt, mì gói, chăng hạn). Mai nay, chắc sẽ còn lwabon, gạch ngói, nhân nhu, gỗ, gỗ, quần áo nữa. Cho chiến sĩ và nạn nhân chiến cuộc tha hồ nhau, gặm và ăn điện bằng thích. Người ta đã làm giấu kích xử trên vương miện, chiến tranh và người ta vẫn sống quên phớt chiến tranh, xem như là cảm đó lang giếng nao đi thôi.

«... Tại các nơi lửa đạn mất mà, trường học cũ như đẹp tiêm, trở đăng trở, thấy đường thấy, mạnh ai nấy chạy lấy thân thì bom nhà giấu kia tại nhân nhân đưa con cái ra ngoại quốc, để rồi năm bảy năm sau, lại trở về phát ngôn na-la-gôn ám ảm như nghỉ xi kia cha ?coi. Hãy thả dù bọn nầy xuống Hà Nội đi cho những thà hồ sống chung với Cộng Sản, để kiện sau (nếu quả thật có chuyện luân hồi), chẳng biết điều hơn một tí.

TRƯỚC THỜI CUỘC

SƠN DIỀN NGUYỄN VIẾT KHÁNH

Khủng hoảng kiều Cu Ba - Nga—Mỹ nhập cuộc ?

Những hiện pháp rất quyết liệt mà Tổng Thống Nixon vừa áp dụng đối với bắc Việt hiển nhiên đưa đến một cuộc khủng hoảng nếu đường kiều Cu Ba 1962. Và rất có thể nó sẽ chấm dứt cuộc chiến Đệ Tam Thế Chiến.

Khi ra lệnh cho quân lực Mỹ bắt lín các cảng ngoài ra vô Bắc Việt, Tổng Thống Nixon đã thực hiện một cuộc chống phong tỏa quy mô và đầy đủ.

Những việc gì có thể xảy ra ?

Cho đến nay, các vô kết hàng của Nga phân lớn là đi đường biển đưa vô Bắc. Nếu từ nay Nga tiếp tục dùng đường lối đó để tiếp tế cho miền Bắc, điều không thể tránh được là tàu Nga sẽ đụng vào tàu Mỹ.

Nếu Nga lại bước trong lúc nầy, Nga sẽ mất mặt. Và nếu Nga ngưng tiếp tế cho BV thì với mức độ chiến chuyện hiện nay, ch. trong một thời gian ngắn, các nguồn vũ khí của BV sẽ cạn lần.

Trong khi đó phi cơ Mỹ tiếp tục đánh phá cho tiếp tiếp, khó lường được, cho vũ khí đến được các Bắc Việt trên khắp lãnh thổ Đông Dương.

Nga có thể tiếp tế bằng đường hàng không chăng ? Đường hàng không còn nguy hiểm hơn đường biển. Vì nhỉ có vận tải của Nga bay đến Bắc Việt để làm mồi cho chiến đấu cơ Mỹ.

Vậy Nga chỉ còn đường bộ, nhưng nếu dùng đường bộ, Nga phải đi qua Trung Quốc. Đường nầy vẫn là con đường tử thần cho Nga. Con đó là mục đích mà Tổng Thống Nixon muốn đạt tới.

Dù sao phải ngăn chặn cho Cu Ba và HaNoi rất quyết liệt. Nga nếu tiếp tục ủng hộ vũ viện trợ BV, con đã Hà Nội nói trên tục chiến Nga.

Trong hoàn cảnh hiện nay, BV có thể tiếp tục cuộc tấn công trong một thời gian nữa. Rất có thể BV thắng được thời gian, BV sẽ nhất định đánh mạnh trong những ngày tới.

Sông vẫn đã thân chết đến là vấn đề đang đặt Nga-Mỹ.

(XEM TIẾP TRANG 6)

TIN TẠP THẾ GIỚI

Một người Phi tự xưng là 'Quốc Trưởng' đảo Spratley.

MANI 8-5 (UPI) — Một người Phi tuyên bố mình biểm kiểm luật sư Phi luật Tân từng đề quyền xác biểu tên đảo Spratley và các đảo nhỏ kế cận khác trong biển Nam Hải hôm thứ bai cho biết sẽ biện diện cầu thủy quân tuyên chiến Phi Luật Tân và tuyên bố lượng Trung Hoa quốc gia trong vùng tranh chấp nay có thể đưa đến sự thất bại trong chiến dịch.

Luật sư Tomas Cloma tự xưng là «Quốc trưởng» các đảo trên mà ông gọi là «đất tự do» cho biết ông đang oan bố tình trong khẩn trương trong vùng.

Theo lời ông, trong chuyến đi gần đây ông các đảo cách phía tây Phi Luật Tân 480 cây số vào tháng qua, ông nhận thấy sự hiện diện rõng rẽ của những thủy quân lục chiến Phi và các toán tuần tiễn Trung Hoa quốc gia tại vùng đảo vùng đó.

Theo lời ông, sự hiện diện của các lực lượng quân sự hai nước đã tạo ra nhiều không khí căng thẳng trong vùng khiến có thể gây ra thủ ngăch hay chiến thắng bất cứ lúc nào.

Chính thống thống Marcos đã cho lực lượng nước ông sang chiếm giữ vài đảo trong vùng vào năm qua.

TIN KHẮP NƠI

Cảnh sát hành sự bị du đãng chận đường chém.

SAIGON.— Lúc 9 giờ đêm 8-5, ông Ngụy văn Bảy 28 tuổi, nhân viên Cảnh sát tăng sự tại chi Cảnh sát QC Lê văn Kroo đang hành sự trước chợ Saigon thình lình bị một tên ăn mặc đồng đen chém đứt một đường dài ở chân. Thì hành xong thủ đoạn, tên ấy mất bỏ chạy. Ông Bảy được đưa vào bệnh viện bằng bổ vết thương.

Theo người ta đự đoán thì ông Bảy bị bọn du đãng đánh trả thù đã bị ông làm khó để trước đây tại bốt Cảnh sát.

Sinh viên Vạn Hạnh cứu trợ nạn nhân chiến cuộc

VĂN HÀNH (9-5).— Tuần thứ Sinh Viên Việt Đại học Vạn Hạnh đã tích cực them gia cũng cuộc lạc quyên và cứu trợ do Uỷ ban Đại Học Vạn Hạnh Cứu trợ Nạn nhân Chiến cuộc tổ chức, Thượng tọa Viện trưởng Lâm Chế tịch Uỷ Ban.

Tính đến ngày 7-5-1972, Ủy ban đã quyên góp được :

— 1.557.740đ tiền mặt
— 1.630 mền vải,
— 12 thùng sữa bột, cùng một số thuốc men, quần áo.

Các công tác cứu trợ đã được hiến như sau :

— Huế và Quảng Trị : gởi tiền tay đồng bào nạn nhân 800.000đ và 27 ta gạo
— Kontum : gởi tiền tay đồng bào 200.000đ
— Bình Dương : Thực hiện công tác vệ sinh và sửa cất trại tạm cư với sự góp sức của hơn 200 SVVH.

Và đặc biệt trong ngày hôm nay, trong khi công cuộc lạc quyên vẫn đang được thực hiện một phái đoàn đã đi Phước Tuy (nơi ít ngày của đồng bào có đã Huế) với 500 phần phẩm vật và thực phẩm. (QH)

Học sinh Nguyễn Bá Tòng cứu trợ

Hồi 10 giờ ngày 6 tháng 5 năm 1972, Ban Giám Đốc cùng một số học sinh Trường Nguyễn Bá Tòng Saigon đã đến tại Hoàng Hoa Thám BTL/SDND để lại và tặng 150 gói đinh tư sĩ, mỗi gói dính 2000đ tiền mặt và cùng một ngày, Phái đoàn Trường Thăng nhất/SDH cũng đến ủy lạo và tặng 125 gói đinh tư sĩ nhược sư Đoàn Nhảy dù mỗi gói dính được 2.000đ tiền mặt.

Cả hai phái đoàn được Trung Tá Chỉ Huy Trưởng Trung Tâm Huấn Luyện Nhảy dù đại diện Trung Tướng Tư Lệnh và toàn sĩ quan thuộc Bộ Tham Mưu/SDND đến tiếp đãng nhiệt.

Buổi phát quà đã diễn ra trong một bầu không khí thân mật. Các nữ sinh 2 trường tỏ tình thân kỷ luật và hiểu biết rất cao, nên buổi phát quà diễn qua rất tốt đẹp.

Một người VN trình luận vấn Cao học vấn chương Anh quốc

SAIGON (9-5-1972)— Trường Đại học Văn khoa Saigon vừa chấp thuận cho đề trình luận vấn Cao học vấn chương Anh quốc viết bằng Anh ngữ. Đây là luận văn cao học đầu tiên về loại nầy của Trường ĐHVK Saigon. Người trình luận vấn là Bà Nguyễn thị Dân, giáo sư vấn chương, tốt nghiệp B.A vấn chương tại Tâu tây Lauk. Luận văn nầy được sự bảo trợ của GS Lê Thanh Minh Châu, viện trưởng Viện Đại học Huế. Hiện diện trong buổi trình luận vấn nầy có GS Lê Tuấn Nhân, Khoa trưởng ĐHVK Saigon, ban Giám thẩm gồm có các GS Lê Thanh Minh Châu, GS Đỗ Khánh Hoan, GS Lê Văn, Bà Dân trình luận vấn «Emily Brontë, A Strange Grains».

Cứu trợ ! Cứu trợ !

Để chấm dứt đau đớn nào nhu khổ và thiếu thốn của đồng-bào nạn nhân chiến cuộc, cũng như để thể hiện nghĩa đồng bào của những người Việt Nam phương xa vẫn trong cảnh hoạn nạn, Hội Ái Hữu Cựu HS Phú Yên đã sẵn sàng đóng góp để cùng lạc quyên cứu trợ đồng bào nạn nhân chiến cuộc tại Đô Thành Saigon vào hai ngày 13 và 14-5-1972 tới sắp đây, nhằm bày tỏ tình thương yêu.

Ngày 10/5 Những Năm Xưa

HOA THỊNH ĐỐN 10.5 (AP) Hôm nay là ngày thứ Tư 10 tháng Năm ngày 131 của năm 1972 và còn 235 ngày nữa thì hết năm.

Sau đây là những biến cố quan trọng của lịch sử trong ngày nay :

1967 Các phản lực cơ Hoa Kỳ oanh tạc lần đầu tiên vùng biển điện tại Hải Phòng

1957 : Ngô Sĩ kêu gọi Hoa Kỳ và Anh Quốc chấm dứt các vụ thử nghiệm nguyên tử.

1945) Thành trùng trong bộ máy nhà nước tại Prague. Tiếp khác.

1941 : Trụ sở của thủ đô Nghị viên bị bắn đạt trong vụ oanh tạc nặng nề nhất của phi cơ Đức Quốc Xã vào London.

— Lãnh tụ Đức Quốc Xã Rudolf Hess nhảy dù xuống Tô Cách Lan.

1940 : Thủ tướng Anh Neville Chamberlain từ chức và ông Winston Churchill thành lập chánh phủ.

— Đức quốc xâm lăng Hòa Lan, Luxembourg và Bỉ.

1933 : Pétain gia nhập chính phủ Pháp.

1932 : Albert Lebrun được bầu làm Tổng thống Pháp.

1926 : Vincent Witos, lãnh tụ đảng Nông dân, thành lập chánh phủ tại Ba Lan.

1922 : Nga Sô và Vatican ký thỏa ước tại Genève.

1871 : Thỏa ước Franfort chấm dứt cuộc chiến tranh Pháp Thổ. Pháp nhường lại vùng Alsace Lorraine.

1865 : Jefferson David, Tổng thống của phe ly khai Hoa Kỳ, bị bắt tại Georgie, gần biên thùy Florida và bị tù tại quân đội.

1796 Napoléon Bonaparte đánh bại quân Áo tại Lodi trong chiến dịch Ý Đại Lợi.

1774 Louis XVI lên ngôi tại Pháp và bổ nhiệm ông Jean Maurepas làm thủ tướng.

1497 Amerigo Vespucci nhà hàng Ý Đại Lợi thực hiện chuyến đầu hành đầu tiên của ông sang Tân thế giới.

THỊ TRƯỜNG VÀNG VÀ ĐỐ LA HÔM NAY

	GIÁ CHÁNH THỨC MUA VÀO	GIÁ CHÁNH THỨC BÁN RA	GIÁ TỰ DO	GIÁ HÔM QUA
Vàng lá 24 karat 1 lượng	25.500 đồng	26.100 đồng	27.000 đồng	27.000 đồng
Vàng lấy 18 karat 1 lượng	22.600 đồng	22.800 đồng	22.800 đồng	22.600 đồng
Đô la xanh giấy 10 đồng (1

Bạch Tuyết TRẢ LỜI BẠN ĐỌC

— Em Nguyễn thị Ngọc Yến. TH Ánh Sáng, Tăng Nghĩa.
Năm nay em là nữ sinh lớp 10 rồi ! Con hai năm nữa em đã là cô tú rồi đó. Riêng bạc đã rồi cho vào đại học nữa chứ. Em cho nên hiểu Mới quá sớm em ! Hãy tập trung tinh thần vào việc học. Khi em có một trình độ hiểu biết rộng thì chúng ấy em không cần e ngại đường đời. Chỉ hiểm em ngoan và biết nghe theo lời thầy lắm nên chỉ mới đến đường Cứ khuyên em như thế. Nếu em tin chị thì chị cũng không đúng em là vì hoàn cảnh nên chị đắm chân vào đó khá sớm, chị biết chắc chắn là nhiều người muốn mình bình trên đường đời đều chân thiết đã phải có một trình độ hiểu biết khá rộng và một tức học căn bản. Ngành sau, nghề sáng cũng đến những người như thế đó cả. Chị luôn chỗ đó các em mà. Đừng ngại gì cả cứ hỏi để không yếu cầu là chị nhận em làm em tính thân ngay đi. Viết thư chị em lấy địa chỉ Tòa soạn Bạn Hòa Bình là chị nhận được ngay.

— Em Thanh Hà Lê Đại Hành Mỹ Tho.
Nhận được thư đến em gởi thăm hơn hai tuần rồi mà chưa đến lượt trả lời cho em. Có lẽ em phân vào phiếu trách chi rồi ? Nếu em bắt đầu hoàn cảnh của chị thì em thương chị không hết đó ! Đời nghề sẽ mặc đó em chưa sống nhưng chị tin là em đã thèo đó nhiều người. Chị bao không kém bộ đầu em. Chị bằng lòng giao dịch thư từ với em đó. Nhưng chị ước mong sao em thư thường cho chị. Em đừng e ngại gì cả em viết thư như vậy là hay lắm rồi đó trước đây sau lưu gì. Với các em chị luôn lấy lòng chân thật làm căn bản để đặt đường tình chi em. Em có lỗ là chị chỉ về khuyên các em ngay đó phải bị giáo chỉ cũng cam chịu. Vì đã nghĩ thờ hai của em, chị mong em cho chị yêu cầu em hai việc là em cho chị biết lý lịch của em và em có bằng lòng thực hiện hai thử thách về Chữ Hiếu của chị không ? Khi, gửi em hồi đó yêu cầu trên là chị nhận em làm em tình thân ngay đi.

TÌM BẠN TÂM GIAO

167) Kim Nhung, Ngọc Trang là 2 nữ sinh trường công lớp, yêu mến tâm trăng buồn nhiều hơn vui, xâu đẹp tây người đời đẹp. Mong được làm quen với tất cả các anh chị trên 4 vùng CT kiếu chia sẻ những vui buồn trong cuộc sống Thư riêng.
T/c : 63/9 ấp Hòa Bình Gia Định
168) Buồn nghèo thất học đó là tâm trạng của người Hah quốc y. Nay muốn tìm các anh chị bạn em gái cùng tâm sự trên khắp 4 vùng lân tuyến để tâm sự.
T/c : Võ văn Tiếu KBC : 4524
169) Thanh Anh : thăng con trai xứ Huế cho cấp sách đến trường với lên tuổi 16. Muốn tìm các anh chị khắp 4 phương để trao đổi thư từ lúc vui buồn.
T/c : Lê khắc Thắng 221 Phan Chu Trinh Tam Kỳ (Quảng Nam)
170) Một nữ sinh 19 tên Trang thường hay mơ mộng viển vông. Mong đến nhận những cảnh thư của anh chị 4 phương.
T/c : Lê thị Ngọc 35 Nguyễn Tri Phương Long Xuyên (trao Trang)
171) Hoàng Thanh : tên người lính thợ tuổi đôi vừa 20 không đẹp mà cũng chẳng xấu lấy người đôi diện, hiện tại vẫn với nỗi sầu đơn lẻ. Làm người tính của biển tuyết đã hơn 7.000 đem vào triền miên trong kiếp sống bài bì bồ gian khổ. Jói lúc trầm buồn khi người thương không có, ra ngồi bảng lời nhạc buồn của Chế Linh yêu cầu màu xanh và trắng. Ước mơ đến nhận những cảnh thư của chân thành bầu trời đồnhm tình trong cuộc sống
T/c Mộng Tưng 446/50 Phạm thế Hiển Saigon (nhờ trao)
172) Người em gái Bắc đạo Phát 22t cao 1m61 nghèo học đó ghét chuẩ thích tân nhạc. Muốn kiếm bạn trai người Bắc cùng đạo để tâm sự lúc vui buồn ưu tiên cho Pleiku
T/c Trần Mỹ Hằng Chi Hộp thư lưu trữ Pleiku (trao Hạnh)
173) Thắng linh trẻ đẹp thèo hiệu phục vụ lưu động trên 4QK Mong tìm bạn gái đã nhiều lão đang đó, nghèo sầu, thất học hay gỏa phụ trên 4QK.
T/c 628/809/9 Hàu Giang Chợ Lớn (trao Thiệu)
174) Nữ sinh 20t muốn được quen với biết tất cả các anh chị đã hay đang theo học ở trường luật hoặc chính trị kinh doanh trên Đà Lạt từ năm thứ ba trở lên ra trường càng tốt.
T/c Hộp thư trao đổi Tiền Giang (trao Hồng)
175) Được sinh ra và lớn lên ở đất Thái Kinh tuổi đời 19 hiện đang sống tha hương với kiếp học trò yêu chính không gì thước về tuổi thơ đành đau bát nhạc bọ Trịnh, Lê Uyên, Phương muốn tìm anh chị bao và em gái để khuyến khích an ủi trên đường đời vui tiến Saigon.
T/c Hoàng Ngọc Sơn 47A/86 Nguyễn Thông Saigon 3 (nhờ trao

Khoa học

Cả 1 thư viện thu lại trong ô kéo

Một cuộc cách mạng đang diễn ra trong ngành thư viện và kỹ thuật xuất bản ở Hoa Kỳ do khi quả cầu loại microfilm và những máy chế kỉ tiếp loại này, những ấn phẩm tức microfiches; khác nhau.

Ngày nay người ấy có thể thu các sách cần có một thư viện vào ít ô kéo đựng những phiếu rộng 7 phân và dài 12 phân. Sau cuốn sách đây trong bình có thể in được trên một phiếu như vậy.

Vì ít phiếu là kết quả của sự thu nhỏ loại microfilm lại 49 lần. Những phiếu thu nhỏ hơn nữa 50 lần, thì gọi là «ultra vi phiếu» (Super fiches), và 100 lần hay hơn nữa là «super ti vi phiếu» (Ultra microfiches).

Xử dụng kỹ thuật này ta vi phiếu bằng máy tính tiền National Cash Register Company nhiều năm trước đây đã trong hay «cuốn Thành kinh nhỏ chất thế giới» — tức một miếng phim bề 5 phân (5cm) thu bản dịch cả cuốn Tân và Cựu ước thường được gọi là Bản King James đây 1.245 trang. Công ty này có có 50.000 cuốnhu bằng vi ti phiếu như vậy trong vòng 5 năm.

Kỹ thuật đó khiến có thể xao lại những cuốn sách hiếm và dài tiếu không có sẵn nhiều cho các người nghiên cứu, chẳng hạn một phó gồm 70 tác phẩm nổi tiếng của Voltaire đã xuất bản bởi cuốt thế kỷ thứ 18 tại Ba Lê có thể thu vào phim vi phi của chỉ bằng một phần gia máy cuốn sách đó.

Trong số các lợi ích của loại siêu vi phiếu có một lợi điểm rất đáng chú ý đó là sự giảm bớt rất nhiều (chừng 97 phần trăm) số chỗ để cất giữ. Chẳng hạn, nhà xuất bản phổ biến khoa tự điển Encyclopaedia Britannica chẳng bao lâu nữa sẽ chỉ ra đời một thư viện Vân minh Mỹ thu bằng siêu vi phiếu mà sẽ trong đương với 20.000 cuốn và chứng nhu viện trung. Nếu cứ theo hình thức sách thông thường thì thư viện này phải của tới một cái kệ sách dài chừng 650 thước nhưng khi đã được thu gọn bằng siêu vi phiếu thì cả thư viện đó chỉ cần đã chỗ để chứa 32 cái khay đựng phiếu, mỗi khay dài 40 phân.

Ngoài ra lại còn tiết kiệm được bao nhiêu tiền nữa, cách sách đó giá 450.000 mỹ kim trong khi giá các vi ti phiếu chỉ có 21.000 đô la.

Thêm một lợi ích nữa là rằng mỗi tài liệu có một bạy nhiều phiếu riêng, chứ không phải bằng trên tài liệu chung trong một cuốn phim.

Loại vi ti phiếu cũng can có thể sao lại khanh chóng và rẻ, không phải lưu giữ một số phim lớn nào khác cần phải ước tính nhu cầu trước về phim.

Quốc gia Ấn quốc của chính phủ có lẽ là nhà in lớn nhất thế giới ước lượng rằng một tài liệu 200 trang có thể sao lại trên một tấm vi ti phiếu và mua với giá 10 xu, trong khi cuốn sách in bằng giấy đó giá gần 20 lần.

Quốc gia Ấn quốc dự định sẽ cung cấp miễn phí các tài liệu bằng vi ti phiếu của họ cho chừng 1.200 thư viện.

Di nhiên là loại vi ti phiếu cần một cái phân đọc* nghĩa là một bộ thống phóng đại với mô mẫu Ánh. Nhiều đang cụ thuộc loại này đang được phát triển. Một ti trong các thứ đó có là đựng cụ ti lại cũng như để đọc và sẽ có thể phóng đại mỗi tài liệu trong vòng hay bằng giấy 10 giấy đồng bề.

Bộ phận đọc và in lại có liên quan tới vấn đề tác quyền mà hiện chưa được giải quyết.

Bộ giáo dục hóa và giáo bưu số chi tiết về sách đó các thư viện đặt mua tài liệu của chúng 350.000 cuốn sách để được cung cấp dưới hình thức một cuốn vi phim duy nhất mà người ta có thể chọn lựa.

Nơi tiên phong xử dụng vi phim ở HoaKỳ là Nhà An sinh xã hội tức cơ quan giữ các hồ sơ sách tài liệu của toàn thể dân chúng Hoa kỳ. Cơ quan này đã dùng vi phim từ năm 47 và ngày nay mỗi năm dùng thu vào ti vi phim chừng 30 triệu tài liệu. Từ 1964, chính phủ HK đã phân phối các tin tức kỹ thuật bình thức vi ti phiếu tại nhiều cơ quan khác, nhau.

Người ta hy vọng rằng chung cuộc hầu như mọi thứ do các cơ quanchính phủ cung sẽ thô chọn lựa vi phim hay vi ti phiếu. Giới hữu trách cho hay điều cần thiết lúc này là vấn đề tiêu chuẩn hóa tức một thỏa thuận về cỡ vi tệ thu nhỏ cho loại vi ti phiếu siêu vi phiếu và cực vi ti phiếu.

MỸ SẼ OANH TẠC BV BẰNG PHI CƠ RPV KHÔNG NGƯỜI ĐIỀU KHIỂN ?

Vào một ngày sáu đó năm 1974, rất nhiều phi cơ của không quân Mỹ sẽ cất cánh khỏi căn cứ tại Thái Lan để thực hiện một cuộc không tập qui mô trên lãnh thổ Bắc Việt. Nhưng phi cơ Mỹ bị hoa tiêu địa không Sam của BV bắn rơi, không phải phi công phi thuyền mà là Các phi cơ đặc điểm khiến các phi cơ đó chỉ việc ung dung ngồi tại một nơi cách xa mục tiêu không vài trăm cây số. Đó là một cuộc chiến tranh không quân kiểu mới, mà người viết phi công sắp bị bắt làm rõ hình

Đó là loại phi cơ RPV (Remotely Pilotted Vehicle) đầu tiên lượng không quân Mỹ K.Q Mỹ hiện nay đang chế phi rất nhiều triệu Mỹ Kim để phát triểnphi cơ RPV trong các phi vụ đội bom, trong các phi vụ không chiến, thám thính hay, chiếu sự mang chiến thuật khác nữa.

Các phi công sẽ điều khiển phi cơ RPV không người lái bằng các máy móc điện tử đặt dưới đất, trong đó hay bằng những tín số cao trong việc liên lạc bằng những đồ kiện có tính cách khác hẳn.

Oanh tạc cơ RPV sẽ có gắn một máy truyền hình ngay trước mũi mà máy truyền hình, hay chụp hình đó có ống kính thả lớn để cho phi công phát giác ra phi cơ địch xuất hiện trên màn tivi của phi cơ cách xa khoảng 56 cây số.

Hệ thống không quân tự động ấy đã được đưa ra hồi năm 1970, khi bộ tư lệnh không quân Mỹ và công ty Rand Corporation nhìn nhận rằng đã tới lúc phải xử dụng loại phi cơ tối tân đó.

Phi cơ tối tân RPV không người điều khiển sẽ ít tốn kém hơn phi cơ Phantom F-4 (1 chiếc F-4 trị giá khoảng3 triệu Mỹ Kim). Phi cơ RPV khối các phải được vẽ trang bằng những máy móc điện tử tối tân. RPV được chế tạo bằng những vật liệu không tốn kém, chẳng hạn như caltan loại tốt, kiểu không vỏ, hay bằng chất plastic khác nữa. Theo Ngô Giác Đạo, thì 1 chiếc RPV chỉ trị giá khoảng 250.000 MK ở thời điểm.

Ngoài những chi phí đó tốn kém đó, phi cơ RPV không người điều khiển có thể tranh hỏa tiễn không không một cách để đáng và có khả năng cao độ trong việc ba phi cơ địch

Phi cơ được gắn ngòi bom trên mâu hạm Midway, trước khi oanh tạc An Lộc

QLVNCH sắp được võ trang hỏa tiễn vô tuyến điều khiển

Trong những ngày vừa qua, các vận tải cơ không 18 C-5 Galaxy của Mỹ đã chở tới VNCH nhiều chiếc xe tối tân thuộc loại Patton M-48 đã được cung cấp cho QLVNCH bầu đương đầu với cuộc xâm lăng hiện nay của CSBV.

Tất cả các lô đoàn kỵ binh 1, 2 và 3 (gồm 6 trung đoàn) và 6 trung đoàn kỵ binh thuộc các sư đoàn I, 2 và 3 bộ binh thuộc quân khu I, các sư đoàn 22 và 23 bộ binh thuộc Quân khu III đều sẽ được trang bị bằng các thiết xa xa Patton M-48.

Các chiếc xe Patton M-48 mới và trang cho QLVNCH đều có các phi đạo loại Tow, có tầm bắn xa 15 cây số và hỏa tiễn máy có tính cách vô tuyến điều khiển.

Hỏa tiễn Tow được phóng đi ra khỏi vị trí 500 thước về chuỗi xuống hầy diệt bất kỳ chiến xa hay xe bọc thép chưa được xem là loại chống được bịnh cho loại quân! Nhưng chúng tới tin rằng khoa học sẽ biến chế thành một vũ khí thần kỳ.

Theo lời giáo sư Townsend trường đại học Utah đã nhận số thước trên qua những thước kỷ với công ty Shionogi ở Osaka Nhật.

Giáo sư Townsend cùng các bạn đồng nghiệp đã nghiên cứu một ít chất Showdomycin bắt năm 1967 và đã loan báo những kết quả cho học viện khoa học Hoa kỳ.

Hồi năm ngoái, giáo sư đã gặp các khoa học gia Nhật và cho biết đang đã thuyết phục họ rằng các chất khác của viện đại học Utah có đã khả năng để phát triển ngành chống trị bệnh ung thư.

Trong những ngày vừa qua, các vận tải cơ không 18 C-5 Galaxy của Mỹ đã chở tới VNCH nhiều chiếc xe tối tân thuộc loại Patton M-48 đã được cung cấp cho QLVNCH bầu đương đầu với cuộc xâm lăng hiện nay của CSBV.

Tất cả các lô đoàn kỵ binh 1, 2 và 3 (gồm 6 trung đoàn) và 6 trung đoàn kỵ binh thuộc các sư đoàn I, 2 và 3 bộ binh thuộc quân khu I, các sư đoàn 22 và 23 bộ binh thuộc Quân khu III đều sẽ được trang bị bằng các thiết xa xa Patton M-48.

Các chiếc xe Patton M-48 mới và trang cho QLVNCH đều có các phi đạo loại Tow, có tầm bắn xa 15 cây số và hỏa tiễn máy có tính cách vô tuyến điều khiển.

Hỏa tiễn Tow được phóng đi ra khỏi vị trí 500 thước về chuỗi xuống hầy diệt bất kỳ chiến xa hay xe bọc thép chưa được xem là loại chống được bịnh cho loại quân! Nhưng chúng tới tin rằng khoa học sẽ biến chế thành một vũ khí thần kỳ.

Theo lời giáo sư Townsend trường đại học Utah đã nhận số thước trên qua những thước kỷ với công ty Shionogi ở Osaka Nhật.

Giáo sư Townsend cùng các bạn đồng nghiệp đã nghiên cứu một ít chất Showdomycin bắt năm 1967 và đã loan báo những kết quả cho học viện khoa học Hoa kỳ.

Hồi năm ngoái, giáo sư đã gặp các khoa học gia Nhật và cho biết đang đã thuyết phục họ rằng các chất khác của viện đại học Utah có đã khả năng để phát triển ngành chống trị bệnh ung thư.

Thuốc mới để trị Ung Thư

— Các khoa học gia của đại học đương Utah cho biết họ đã nhận được 100 gram chất hóa học quí giá trám lão vàng để giúp họ trong công cuộc khảo cứu bệnh ung thư.

Tiến sĩ Leroy B. Townsend, giáo sư khoa học tại đại học trên cho biết chất này được đựng trong một chai nhỏ gởi từ một đảo ở Nhật tới và trị giá 6,000 Mỹ kim.

Giáo sư Townsend nói, chất thuốc này tên là Showdomycin, đã được Nhật sử dụng để chữa các bịnh ung thư ở loài chuột nhưng chưa hề được áp dụng cho loài người. Các khoa học gia cho biết chất thuốc này chỉ được tìm thấy trên một đảo nhỏ của Nhật.

Giáo sư Townsendcuối «Hiện nay,

VỀ VOI

Những kỷ lục lý kỳ nhất thế giới

✩ CÁT HỮU dịc!

(TIẾP THEO)

Kỷ lục ngồi đông trong và trên một chiếc xe hơi đang chạy (chạy tối thiểu là 5 thước) là 103 sinh viên ở Đại Học Bournemouth, Anh, ngày 12 tháng 11 năm 1970, ngồi trong và trên một chiếc xe Volks Wagen...

Kỷ lục lát gạch
Kỷ lụt lát gạch thuộc về Joseph Raglon ở Đông St Louis, Illinois, năm 1637, cùng với một số phụ lực, Raglon đã lát được 3,472 viên gạch trong 60 phút, trung tính 58 viên một phút.

Kỷ lục liệng gạch
Kỷ lục liệng gạch xa nhứt do Robert Gardner ở Stroud, Gloucestershi, Anh, ngày 18 tháng 7 năm 1970, đã liệng một viên gạch 5 cân Anh bằng đi một khoảng xa 45 thước 20 phân.

Kỷ lục chôn sống
Kỷ lục chôn sống lâu nhứt là 100 ngày chấm dứt ngày 17 tháng 9 năm 1968, ở Skegness do Bà Emma Smith ở Ravenshead, Nottinghamshire, Anh. Chiếc quan tài chứa Bà này đã chôn sâu 3 thước 30

Kỷ lục ngồi đông trong một xe hơi
Kỷ lục ngồi đông trong một xe hơi, và ngồi cả trên mui, trên mũi xe hơi, miễn là không ai được để chân đụng đất, là 111 người (một trăm mười một người) ngồi trên và trong một chiếc xeVolks Wagen tại Trường trung học Glendale, Hamilton, Ontario. Gia nã Đại, chiếc xe đứng nguyên một chỗ.

Rạp xiếc lớn nhứt
Rạp xiếc thường trực lớn nhất thế giới là Circus Circus Las Vegas, Nevada, khai trương ngày 18 tháng 10 năm 1968, phí tổn lên tới 15 triệu Mỹ kim, diện tích 129.000 feet vuông, lên cao 30 thước.

Kỷ lục vỗ tay...
Kỷ lục vỗ tay không ngưng, là vỗ tay liên liền trong 14 giờ 6 phút do Nicolas Willey, 18 tuổi và Christopher Floyd, 17 tuổi ở trường Canford, Dorset, Anh ngày 13—14 năm 1968 Hai thiếu niên này vỗ tay như vậy, trung bình 140 cái vỗ tay 1 phút và nghe xa tới 100 thước...

Kỷ lục về xướng ngôn
Xướng ngôn lâu nhứt thế giới thuộc về Bob Danvers Walker, làm việc cho hãng Pathé (quay phim thời sự), chàng này đã xướng ngôn cho những phim của Pathé từ tháng 6 năm 1940 tới tháng 6 năm 1970 tức 30 năm liên tục.

(CON NỮA)

Dưới bóng Thần Vệ Nữ

● Của Y LANG HOÀNG DIỆU THUY

12

Ly Ly chợt giựt mình tỉnh giấc bởi những tiếng gõ cửa rầm rầm kèm theo một giọng nói nhẹo nhẽo vọng vào giọng nói quen thuộc của cô bạn gái chung nghề tên Su đi ở buồng bên cạnh :

— Ly Ly ơi! có ở nhà không ? Mở cửa mau tao nói chuyện này hay lắm. Nhanh lên con khỉ !

Ly Ly vuốt lại những mớ tóc rối bời đoạn lừng khừng bước xuống g.ường tiến ra mở cửa mở cái chốt khoá tự động Su Di lao dầu vào như một con gió lốc thân hình bốc lửa trong bộ bi ki ni màu đỏ chói Ly Ly quê quen thuộc với lối ăn mặc lòa lồ táo tợn của cô bạn thân nên nàng lẳng lặng khép cửa quay trở lại giường ngồi mình nằm xuống, Su Di trố mắt chăm chú nhìn Ly Ly như một con quái vật đoạn cất tiếng hỏi ;

— Chuyện gì thế ? sao mày lạnh như Chúa Bà Banh thế ? Coi kìa mắt lại sưng húp lên nữa chứ ?

Đoạn Su Di rủ lên cười giọng cố ý kéo dài nhượm vẻ chế điều :

— Ối trời Ly Ly mày lại ngủ nhẻ chè thiu rồi đấy hả ? Tiên sư nhà mày, tao đã bảo trước là đã làm cái nghề bán trên nuôi miệng nay thì xin đừng có giở cái trò «đi khóc, tỉ rên" ra cho uổng công.

Thân đã đạn dấy như lũ tụi mình, đếch có đứa nào nó biết thương hại đâu mà hàm.

Mày khôn thì phải nghe tao. Con nhà đã hơn năm năm nghề mà mày. Vinh nhục gì tao nếm hết rồi. Chỉ tiền. Có tiền là mày sẽ có tất cả. Mày cứ diện vào cho thật sang, thật bách, lại tu bin chạy một vòng cái chợ Saigon và nhờ đứng quên chi tiền cho thật ngon mồm kẻ phẻ xuống đầu.

Xong rồi. Thiên hạ sẽ kính nể gọi mày bằng bà. Bà mệnh Phu. Bà nhà giàu quyền quí đang hoàng chứ không phải Bà đi đâu đây nhá !

Ly Ly thở dài quay mặt vào tường bực bội giữ :

— Thôi mày. Cứ cứ giọng thầy đời ấy mãi nghe mà phát chán. Tao cũng đã bao nhiêu năm lăn lộn trong nghề lâm đi kinh nghiệm cứ nhục đời đã hết vào giữa một nhét đầy một túi, bộ chưa đủ sao mà còn nhớ mày lên giọng mà mà đay khôn dạy khéo.

Tao vui tao cười, tao buồn thì tao khóc, mắc kệ mẹ tao. Đếch cần đóa nào an ủi khuyên lơn tao cả.

Su Di lại lăn ra cười rũ rượi, Đôi mắt đầy vật dục của đứa con gái lăm tiền cong cớn tung tiếng nói :

— Sư mày nữa. Nên nường lắm đó mà thiên tao cũng phải mủi lòng an ủi. Có điều chị em cùng nghề, cùng cảnh, thấy mày khóc lóc như con gái vì nhà chồng nên tao ngứa mồm phát thanh uni sum cho mày mở mắt ra một chút. Đời mà nhất là cuộc đời khôn nạn của những con người, con điếm như lũ tụi mình cần phải biết hết hoàng ra cười bất cứ lúc nào.

Vui cũng cười, buồn cũng cười, giận dỗ đứa chết nào mà liệu đấm không nổi nó thì cứ việc chửi. Rồi thôi, việc gì phải khóc cho nó hèo người ra. Này nhé, tao nói cho mày nghe nhé, Mà đương nhiên là mày chẳng nhận cuộc sống hiện tại của mày rồi chứ ? Mày thì cứ việc tiếp tục bằng lòng đi, đừng có thác mắc chi tỗ buồn thêm.

CÒN NỮA

Ý DÂN Y TRỜI

DÂN QUYỀN

phụ trách

Khiếu nại việc nhân viên đột nhập xét nhà bất hợp pháp

Hòa Đa, ngày 24 tháng 4 năm 1972.
Kính gửi :
Ông Tổng Trưởng Bộ Tư Pháp Saigon.
Kính thưa ông Tổng Trưởng.
Tôi kể vào dưới đây : Du văn Sửu, sinh năm 1.903 tại Hưng Yên (BBC Việt) vào cước số 06.948.370 cấp tại Hòa Đa. Cư ngụ Xã Phan Rí Th.ah.
Xin trân trọng kính trình ông Tổng Trưởng một việc như sau :
Vào lúc 20 giờ đến 21-3-1972 bất thân có hai người lạ mặt, mặc bà đầy đưa tay cầm súng khi đột nhập vào nhà tôi. Xét giấy tờ rồi bắt hai đứa con tôi và tôi đưa đi.
1/- Phó Binh Du văn Cương, vinh viễn số 1, đã được hồi đồng miễn dịch Nhà Trang cho cấp dưỡng vì phế vinh viễn nhu số 15, số 2907 Ban miễn dịch Nha Trang ngày 03-10-1969.
Lý do : Bị gãy xương ngón tay trỏ và ngón tay Cái bên trái, nên không đủ sức thương trong giấy thẩm kinh.
2/ Phế binh Du đức Mai, miễn dịch thân viên số 2, kể từ ngày 2.10 1963, do quyết định của Tỉnh Bình Mỹ Tho Sài Gòn. Cấp tri số 15 số 4341 của Trung tâm miễn dịch và thế nhân dịch thân viên số 2, cấp ngày 20-2-1967.
Lý do : Bị lao phổi.
Kính thưa ông Tổng Trưởng.
Hai đứa con tôi vì quá sợ bắt nên phải tuân lệnh xuất trình giấy đi giấy tờ, nhưng vẫn để hai người lạ mặt ấy theo lịnh Cuộc Tư Pháp Rí Thanh, bắt hai con tôi xuống Cuộc Tại đây ông Cuộc Trưởng không cứu xét mà ngược lại tịch thu tất cả giấy tờ rồi kỳ giấy tổng giam, sau nhiều ngày đêm bắt con tôi vào trong nhà giam của BCH Cảnh Sát, nhất, đông thời cũng ngay lúc ấy Cuộc Trưởng lại trả tự do cho một thanh niên lẩn, không xuất trình được giấy tờ và nhiều người nữa vừa đến vào gần đó của nhà lao tôi được thả.
Riêng số phận hai con tôi không những bị giam cầm mà trái lại còn bị ông Cuộc Trưởng nói nhân tâm làm công điều bắc cáo và Chủ Cảnh sát nguyên văn như sau :
Du văn Cương, năm 1968, đương quy đạo ngũ tôi là giấy tờ miễn dịch giả mạo ?
Du đức Mai, lo giấy tờ miễn dịch giả mạo.
Quận Hòa Đa, ngày 22-3-1972.
Cuộc Trưởng Xã Phan Rí Thanh Chủ Tịch.
Ký tên và đóng dấu Phó Thân Sĩ viên.
Hiện giờ điều này cho lưu giữ bên phòng Tư Pháp Chi Cảnh Sát Quốc Gia Hòa Đa. Biết được như vậy nên tôi phải thân hành xuống chi Cảnh Sát Hòa Đa để trình bày và minh oan với Đại Úy Trưởng Chi. Mất đến 09g30 23-3-1972 ông lý mới chịu trả lời cho các con tôi bị giam giữ trái phép 37 giờ.
Và ngày 04-4-72, tôi đã trực tiếp nạp đơn tại văn phòng ông Biện Lý Tòa Sơ Thẩm Bình Thuận. Xin truy tố những nhân viên Cảnh sát Phan Rí Thành phạm nhiễu. Nhưng mãi đến sau khi không thấy ông Biện Lý thụ lý. Bởi vậy tôi phải đường cầu sự nguyên cáo xin thụ lý ý nhân viên Cảnh Sát kể trên vì tội :
1/- Ban đêm không có lệnh Tòa xâm đột nhập vào nơi trú ẩn.
2/ — Bắt và giam giữ trái phép hai con tôi là Du văn Cương và Du Đức Mai suốt 37 giờ.
3/ — Vu khống cho hai con tôi là đạo ngũ, lo giấy tờ giả mạo sử dụng.
Rất cám ơn ông Tổng Trưởng.
Nay kính đơn
Du Văn Sửu

Ý Kiến Dân Quyền

Xin ông Biện Lý Bình Thuận cho thụ lý nội vụ.

TIẾNG NÓI QUAN CÔNG

GS THU PHONG

phụ trách

Tố Tiểu Đoàn Trưởng Tiểu Đoàn 4

DE DUC, Ngày 21/4/72
Kính gửi :
Ông chủ tịch nhơn thân Hòa Bình Kính thưa Ông Tôi là độc giả báo Hòa Bình, sau khi đọc tờ báo ngày 20/4/72, mục tiếng nói quốc công (16 ông TDT4/4O)
— Với tư cách hoàn toàn vô tư và đanh dự của một sĩ quan, tôi viết thư này với sự thật tôi thấy và những hành xét thành thật của riêng tôi (vì tôi là sĩ quan hàn 1 của tiểu đoàn 4 trước đây), nhưng biên giữ sau ngày 1-4-72 TD4 gồm tôi đã được thuyên chuyển sang tiểu đoàn khác, vì vậy tôi không còn dưới quyền chỉ huy trực tiếp của thiếu tá Từ nữa.
— Trước bắt là việc tố thiếu tá Từ là người mất tác phong không như bậc thuần tín giáo vì mành lý đồng tiền mới được làm tiểu đoàn trưởng. Theo tôi biết (vì là sĩ quan hàn 1) thiếu tá Từ đã làm tiểu đoàn trưởng từ năm 1970 như vậy có phải nhiệm chức vụ tiểu đoàn trưởng của thiếu tá Từ đã quá thâm niên (hơn 4 năm rồi) và nói thiếu tá Từ bên khá nhiều tác phong chỉ huy, đã làm binh sĩ trong đơn vị hoang mang thì làm sao vào niên khóa 1969-1970 TD4/40 đã chiến giả, nhưt xuất sắc chưa đặt tên bên Hòa Đa ? Nhưng tôi thấy sự không thấy ông Biện Lý thụ lý nhân viên Cảnh Sát Rí Thanh phạm nhiễu, Nhưng mới đến sau khi không thấy ông Biện Lý thụ lý Bởi vậy tôi phải đường cầu sự nguyên cáo xin thụ lý ý nhân viên Cảnh Sát kể trên vì tội :
1/- Ban đêm không có lệnh Tòa xâm đột nhập vào nơi trú ẩn.
2/ — Bắt và giam giữ trái phép hai con tôi là Du văn Cương và Du Đức Mai suốt 37 giờ.
3/ — Vu khống cho hai con tôi là đạo ngũ, lo giấy tờ giả mạo sử dụng.
Rất cám ơn ông Tổng Trưởng.
Nay kính đơn
Du Văn Sửu

Ý Kiến Dân Quyền

Xin ông Biện Lý Bình Thuận cho thụ lý nội vụ.

Biếng ăn mất ngủ

Uống REACTIN (Bạc ta)
— Ăn ngon, mau đói
— Lên sức nhanh chóng
— Đỡ ngủ yên (59M/QCDP)
— Trị phong sởng
Bán tại nhà thuốc tây

Thuốc Ghẻ Gala

— Trị bệnh ghẻ và bệnh chí chấy tuổi.
— Chỉ cần bôi thuốc một lần
— Thuốc nước dễ dùng — Không đau xót
— Không nhớn. — Không bẩn áo, quần.
— Không có mùi hôi. Không màu OMI BYT/QCDP14-1-70)

Sạch huyết trắng

Rửa âm hộ, cửa mình bằng thuốc LISTICA khử trùng. Hết mùi hôi Hết ngứa, không đau xót có bán tại các nhà thuốc tây.

BƯỚM HỒNG

Truyện của TẠ QUANG KHÔI

— 70 —

CHƯƠNG 9

Nàng không khỏi cảm động trước lời tha thiết của ông. Nàng mỉm cười, nhìn ông bằng đôi mắt trìu mến. Ông ngẩy ngất trước tia nhìn ấy, xiết mạnh tay nàng, nói :

— Anh sẽ làm bất cứ việc gì để giữ độc quyền em. Anh dám giết thằng Johnny Phước lắm. Anh không sợ đâu.

— Giết nó xong, anh bị tù, vẫn không dành được em. Dù cho anh muốn du dãng, đến khi truy đến cùng, anh vẫn bị tù như thường.

Ông gật gù :

— Em nói có lý. Vậy, bây giờ anh phải làm thế nào để loại trừ thằng khốn nạn ấy bây giờ ?

Trầm ngâm một lát, nàng đáp :

— Theo em, chỉ có mỗi một cách là mượn tay nhà chức trách.

— Nghĩa là thế nào ?

— Anh nhờ người điều tra, theo dõi nó, rồi báo cho cảnh sát biết để họ bắt nó.

— Nếu anh không lầm, hình như cảnh sát biết rõ tông tích nó hơn mình. Chính em vừa cho anh biết sở dĩ họ chưa bắt nó vì còn nể bà nó là đại tá tỉnh trưởng.

— Ờ nhỉ, em quên mất đi. Hay là... mình bỏ đi nơi khác sống với nhau.

— Cũng được. Nhưng, xa Saigon ngay thì... anh còn nhiều cái kẹt lắm.

— Mình cần gì phải xa Saigon. Bây giờ mình mướn một căn nhà ở một khu phố nào đó, rồi sống với nhau. Em sẽ bán cần xây đi.

— Thế thì được. Anh sẽ về ở bẩn với em.

— Không nên. Theo em, anh chỉ nên đi đi về về thôi. Mình cố lánh mặt thằng Johnny Phước, không cho nó làm phiền mình.

— Vậy thì ngay từ bây giờ mình phải xúc tiến ngay việc đó.

Nàng gật đầu, thêm :

— Phải vừa bán nhà vừa mướn nhà cùng một lúc.

Ông mỉm cười sung sướng, rồi rụt rè hỏi :

— Bao giờ thì... thì chúng mình có thể sống với nhau được ? Không lẽ em bắt anh đợi đến lúc dọn tới nhà mới ?

Nàng tát khẽ bông, âu yếm :

— Có ai bắt anh chờ đợi đâu.

— Thế... thế em có cho anh hôn em không ?

Nàng đưa môi ra, kéo ông lại gần, bảo :

— Thì hôn đi, có ai cấm anh đâu.

Ông liền ôm ghì lấy nàng, hôn nhanh lên nụ cười vừa hé nở của nàng.

CHƯƠNG 10

Bình và Nguyệt Anh chưa muốn rời nhau ra thì có tiếng kẹt cửa, nhưng họ cũng không thèm chú ý. Họ bây giờ đang chìm đắm vào một cơn mê cuồng. Cảnh vật chung quanh họ như đã tan biến đi hết.

CÒN NỮA

CÁNH BÈO VÀNG Y

● LÊ XUYÊN

@274@

CHƯƠNG IV

— Cái thằng nói nghe muốn chửi quá ! Vậy mấy lần trước, mấy ra đi rồi mấy có chết thì cũng khoẻ tu hú ? Tao đây có buồn có nhớ mấy thì cũng thấy kệ tao hả ? Còn bây giờ mấy có ra đi, rồi có chết thì mấy lại sợ Kim Thoa ở đây buồn, nhớ, khổ ? Sao mấy coi tao rẻ quá vậy ?

Bảy cười khì :

— Anh khác. Kim Thoa khác mà ! So bì sao được ! Anh phải hiểu...

Ông Năm gật gù, đều giọng lại :

— Nói chơi với mấy vậy thôi chứ làm gì tao không hiểu. Dầu sao mấy cũng nên yên tâm. Thì thế nào cô cũng buồn cũng nhớ cũng thương mấy nhưng về cái chuyện khổ thì... mấy khỏi lo, cô quen với mấy một cách nhận lẹ như vậy thì cô cũng hiểu hoàn cảnh của mấy một cách nhận lẹ luôn. Mấy có nghe cô bàn tính chuyện lâu dài gì với mấy đâu ? Hay cô ? Ít buộc mấy phải cưới cô sau khi cô... lớ dại ?

Bảy gân cổ phản đối :

— Đâu có chuyện lớ dại !

— Thằng kỳ ! Hễ động tới cô là mấy bắt bẻ từngchút một. Thì cái gì cô cũng thấy trước hết nên cô chỉ tính theo điệu... ba ngày cho mấy thôi, Gọn ghẽ lắm mà mấy ! Ý cha, phải mấy gặp đứa nó níu áo, níu dầu mấy đề nằm va thì chẳng biết mấy sẽ cón xăng văng xéo vào thư thế nào nữa !

Bảy rướn giọng :

— Nếu Kim Thoa như vậy thì tui khỏi thắc mắc. Bộ tui dụ dỗ để làm hại gì đời ai sao ? Đằng mấy Kim Thoa ăn ở hết mình với tui và không I eo một tiếng nào hết...

— Như vậy là cô hiểu mấy quá xá rồi còn gì nữa ? Mấy không muốn chuyện để chịu như vậy sao ?

— Rồi sau này Kim Thoa ra sao ?

— Cô có thân cô liệu mà !

— Nói vậy tui cũng như một kẻ chơi qua đường ?

Ông Năm hơi gắt gỏng :

— Thôi mà mấy ! Miễn cô không nói mấy như vậy là đủ rồi.

— Mà sao khi không Kim Thoa làm vậy ?

— Vì cô chịu mấy. Mấy cũng khóc như vậy rồi mà ?

— Chịu thì chịu chớ ai làm vậy...

Ông Năm nhún vai :

— Thì chắc cô sợ sau mấy dầu cô có chịu ở, cô cũng chẳng còn có thể làm được như vậy nữa thì sao ?

— Thì cô cứ để dành đó...

Ông Năm hơi lớn giọng :

— Chuyện... đời mà để dành sao được... Rồi cô không gặp ai mà cô chịu như mấy thì cô cũng phải đem ra xài một cách lẹ nhách à ? Chẳng thà xài cho đúng điệu dầu cho có xài lâu cũng chẳng tiếc. Điều quan trọng là cô hả dạ, mấy vừa lòng là đủ. Quá đủ cho ba ngày.

— Tui có chết uon chết yểu gì thì cũng sống quá ba ngày, nhứt là Kim Thoa còn mấy chục năm nữa mà ? Và một năm có ba trăm sáu mươi lăm ngày...

Ông Năm buồn cười :

— Tính làm toán đố gì sao mấy ? Dầu cho còn cả mấy ngàn ngày đi nữa mà không có ngày giống được, bằng được ba ngày nay thì sao ? Còn sống cả mấy ngàn ngày nữa rồi không nên có ba ngày nầy à ? Đó là ba ngày chắc ăn nhứt ba ngày đầy đủ nhứt.

(CÒN NỮA)

5 GÃ ĐÀO NGŨ

TÔ-VÂN

186

Trông thằng này đâu có đô bằng tao với mày, nhận đánh đi, có anh Chung làm trọng tài hồng sợ.

Mấy đứa khác có vẻ sợ, hỏi :

— Có đúng thằng đó là Minh Gấy không ?

— Anh Chung Sáng nói thì nhứt định đúng rồi còn gì nữa ?

Hai quay lại hỏi Bình :

Mấy đấm ăn thua đủ không ?

— Mấy sao ?

— Tao bằng lòng...

— Nhận lời chứ !

—Nhận...

Tiếng «Nhận» của thằng Bình vọng sang bàn của Minh và Tâm cùng Chung Sáng. Minh cười nói :

— Đàn em của mày nhận rồi đó, bảo chúng nó đứng dậy ra vườn Hoa Âu Lạc phía cư xá của người Pháp mà đánh cho sướng tay vì chỗ đó vắng ! Mày làm trọng tài bên đàn em của mày, còn thằng Tâm và em Đạo của tao đứng bên tao nghe chưa ?

Nói rồi, Minh quay sang bảo bà chủ quán Bốn Phương:

— Có chú Tiến ngồi ở đây, lát nữa tôi quay lại tính tiền hay tính bây giờ !

Tiến cười nói :

— Tao cũng đi coi mày đánh ra sao ? Trả luôn tiền rồi lát nữa về uống thêm !

Bà chủ quán Bốn Phương gật đầu nói :

— Cậu Minh cứ đi đi. Lát nữa quay lại tính luôn cũng được !

Minh rút trong túi lấy tập giấy 500 đồng đưa cho bà chủ quán Bốn Phương :

— Đây 5.000 đồng bà chủ cầm hộ cho, lát nữa quay lại, chỉ trong 15 phút là nhiều thôi mà...

Chung Sáng cười nói :

— Tao nói thiệt đề mày biết, tao muốn coi đạo này mày đánh có lì nữa không ? Tao mới cho hai thằng khốn nạn này thấy lối đánh của mày để cảnh cáo bọn chúng nó luôn !

Mấy thằng này là con nhà giàu thích làm du đãng nên hay quấy phá, nhiều lúc phát ghét bọn chúng nó, cần phải có những thằng như mày đánh mới được !

Chung Sáng quay sang bảo bọn thằng Bình thằng Hải:

— Chúng mày nhận đánh với thằng Minh Gấy mày rồi phải không ? Đứng dậy ra phía vườn Hoa Âu Lạc của Đại Hàn đó nhưng ở phía sau cư xá của người Pháp nghe chưa !

Thôi đứng dậy lẹ lên chúng mày !

Bốn thằng Bình, thằng Hải đứng dậy. Thằng Minh thằng Tâm, chú Tiến, Đạo vì Chung Sáng cũng đứng lên lặng lẽ ra đi. Tâm và Thái cũng đi theo Tâm và Minh !

Tâm khẽ hỏi Minh :

— Mày liệu có đánh lại hai thằng khốn nạn này không ?

Minh cười nói :

— Rồi mày sẽ biết !

Chú Tiến hỏi :

— Lên cả trên xe hơi chú Tiến chở đi ! Ừ, thình thoảng oánh nhau một lần như thế này gân cốt mới giãn ra được !

Đạo cũng rủ Tâm và Minh !

— Lên xe chú Tiến chở đi cho lẹ anh Tâm, anh Minh!

Minh đặt tay Chung Sáng leo lên xe hơi nhưng Chung Sáng lắc đầu

(CÒN NỮA)

TRỨNG MẸ

TÚY-HỒNG

PHẦN 4
CHƯƠNG 6

Anh Căn bảo khithằng CuTí ra đời, côngviệc luôntay, luôn chân,mình sẽkhôngcòn mộtngày hămbốntrên24tiếngtiếng nhớ con Linh nữa. Lành lẽ đầu thôi thốt bà Thủy ơi, quên đi một tí để mà sống chứ ! đứa chết bây giờ yên phần nó rồi, phải để tâm mà lo cho những đứa sống với chú ! Từ đây cho đến tàn cuộc đời bà, bà còn lo cho buồn đều đều chứ đâu phải chỉ mỗi một lần con chết. Sau trận khóc lớn còn vô số trận khóc nhỏ, bà rán mà điều chỉnh lại cái tinh thần. Bên cạnh dốc cao có một miệng hố, leo tới đỉnh, để phòng sự ngã; rớt xuống dốc, dự trù một cái bũng mình... Bà hỏng, ông Căn hỏng, con chết kêu như ngóc cả năm trường không hết kêu, phải tính lại mà lo cho mình, để lo cho con. Lo lắng từ con cho đến mình chứ không thể không lo cho mình được. Bà mà ủ ê sầu héo lắm thì cô Phúc cô Phấn nản lòng không lập gia đình nữa.

Phúc và Phấn đang phụ trách cuốn chả giò Thủy phụ trách nồi xôi, heo quay đặt ở chợ Cũ. Lành luộc cua trứng, cắt giò, chặt thịt gà... Phúc nhìn Lành rồi quay sang Phấn Chị Thủy hát bài «giọt mưa trên lá» hoài...

Thủy cười :

— Mình phải tạo không khí ấm để ấp con, nuôi là ấp. Tôi nghiệm ra rồi, ngày đầy tháng con Linh không khí gia đình thật lạnh, chỉ có hai vợ chồng tôi lo tổ chức cúng mụ cho nó để đái anh em bè bạn, trong bếp không có bà ngoại, bà nội, cô, dì, mợ, thím, chị, anh, nào hết... Con nhỏ thật tội, tôi, chỉ lo bàng rồn cho nó... còn bao nhiêu chỗ hờ lạnh.

Phấn gật :

Đầy tháng con Linh anh chị tổ chức đem đồ biếu chớ không mời...

Thủy nói lớn :

— Trong lúc mấy đứa khác, ngày đầy tháng họ hàng đến làm giúp đầy bếp...

Căn ở nhà trên chạy xuống la :

— Heo quay đến rồi...

Lành trợn mắt :

— Trời ơi ! Cua trứng chưa luộc xong... Mười hai bà mụ, mười hai phần đồ cúng đề sắp ngang nhau vì bà mụ nào cũng tai mắt mũi họng hống hách lừng lẫy...

Thủy vui vẻ :

— Còn ba bà Tiên nữa, mỗi bà phải cúng một quả trứng ngỗng với một con cua đủ hai càng lớn, tám càng nhỏ, hai tướng tám quân.... chị Lành luộc cua nhớ tìm càng cho đủ...

Căn ngó vợ .

— Mua hột vịt lộn cúng mụ được không nhỉ ?

— Cúng hột vịt lộn sợ hồn. bà mụ quở, bà mụ không dạy nghề cho con.

— Thế con mình thiết, bà mụ có buồn không nhỉ ?

— Bà mụ giả từ con mình từ khi thôi nói để bay đi đó đầu đứa khác.

(Còn Nữa)

BẢN TANGO CUỐI CÙNG

LỆ-HẰNG

— 84 —

CHƯƠNG 4

— Thành ra hành hạ con dâu cho bỏ tức.

Tôi cười :

— Mẹ hành hạ chị Dũng thì sao ?

Mẹ cau mặt :

— Con sao móc họng mẹ hoài vậy ? Mẹ hành hạ cái

Tôi vuốt ve :

— Dĩ nhiên mẹ hiền hơn, nhưng giả thử anh Dũng bỏ đạo theo vợ như anh Tùng xem.

Chị Phượng gật :

— Thôi đi mẹ, nói với nó tức cả mình dở lý suốt ngày ai chịu nổi, thà hồi cô sống trong cảnh tôi cô nghĩ sao ? Cứ ngày chúa nhật ngày lễ của mình bà ấy dớ ra cúng bái kêu anh ấy sang sửa lạy lạy lục không cho đi nhà thờ. Ra lườm vào nguyệt, tiết rồi cả thằng nay mặt anh nhăn như bị, cả ngày không thấy một nụ cười, Mấy chịu được không mà nói thánh nói tướng ?

Tôi nhún vai :

— Nếu em yêu em chịu hết, em hy sinh cho tình yêu của em, Điều tối thượng là anh ấy yêu chị. Tình yêu có thể giải quyết được tất cả.

Mẹ trợn mắt :

— Hừ. Trang con nói gì đó, gì mà yêu dương lung tung trong đó hử ?

Tôi nhấy chị Phượng ;

— Thôi em đi ngủ đã. tưởng về nhà yên chứ lộn xộn thế này thua gì ngoài ấy.

Mẹ nối theo :

— Con có nói liệu mà yêu với dương. mẹ không chiều theo các cô nữa đâu.

Tôi cười trở bò vào. lũ nhỏ đi học về chạy nhảy như giặc phá trong nhà. Nhà chật, đông trẻ con không một phút nào yên tĩnh được nữa. Tôi nhăn nhó lăn ra giường. nhớ không khí êm thắm lặng lẽ buổi trưa của Huế, nhớ Phong và nụ cười cao vời xa cách muốn khóc lên được Lay trời cho bai người đừng sáp vào nhau. cho Phong ngồi rũ hoài hoài để họ không gặp nhau không hôn nhau.

Mẹ vẫn rủ rỉ với chị Phượng, mặc chị Dung lui cui nấu cơm một nhiều. Chị Phượng yêu một người đạo Phật. mặc mẹ ngăn cản chị nhất định đòi lấy anh ấy cho bằng được. Mẹ sợ chị lều lĩnh nên đành gả chị cho anh Tùng Đám cưới cử hành ở nhà thờ nhưng anhTùng chỉ giữ đạo được có 1 ngày đó thôi. Anh con một của một người đàn bà góa chồng rất sùng Phật. Thâm kịch xảy ra từ đó. Chị Phương sinh con cho chồng một năm một đứa. nhưng chị không thể cướp anh ra khỏi vòng vây cũ rích của gia đình chồng. Yêu vợ bao nhiêu thương mẹ bấy nhiêu. Anh Tùng trên đe của mẹ uy quyền của mẹ. tình yêu của mẹ chụp lên đời anh từ thủa nào rất xa. Dù tình yêu có mạnh hơn sự chết đi nữa. đã tình yêu có bắt anh vào nhà thờ qui dau đầu gối. xưng tội đỗ mồ hôi đề trước chị Phượng về làm vợ. Tình yêu ấy vẫn không hủy diệt được tình yêu anh dành cho mẹ.

Dưới là đe. là người vợ anh yêu mẹ một thời. Bỏ ai anh cũng khổ, giữ cả hai càng khổ hơn nữa. cuối cùng anh im lặng như triết gia, anh nghe vợ đạp dứt mỗi đêm khi nằm bên nhau. anh nghe mẹ thở than mỗi khi sang hầu mẹ. Im lặng là vàng. im lặng là nhất. Chị Phượng tức điên lên, mẹ chồng của chị cũng điên lên, người thêm muối ớt, người thêm dầu cho cuộc chiến lạnh là cô em đang làm gái già của anh Tùng Nhan sắc đã bay theo một trận dầu mưa. đã bị cày bị cấu lỗ chỗ như tổ-ong. Nhan sắc đâu bà mong manh vô cùng. như tiên nga có thể thành chung và diệm chỉ trong một giờ.

TÌNH YÊU VÀ HẬN THÙ

NGUYỄN THANH CẨM

2

Nhưng anh vẫn không cảm thấy nặng. cũng không cảm thấy thọn thò. Có lẽ anh không phải một mẫu người đặc biệt với những cử chỉ độc đáo. vì tập thể ai ai cũng hành động. cũng có thái độ, suy tưởng như anh. Anh đã hòa mình triệt để vào tập thể quân chúng. Quân chúng lúc đó anh và anh là quân chúng. Không ai nhìn ai với đôi mắt lạ lùng, ngạc nhiên. Cuộc biểu tình xảy ra liên tiếp và kéo dài hàng nửa ngày. giữa trời nắng. Không ai mệt nhọc, không một ai buồng tiếng thở dài bất mãn. Mọi người hăn hở. Mọi người vui tươi nồng nhiệt. Mọi người say sưa. Họ quên hết quên hết, chỉ còn biết có cách mạng. đánh Pháp. Độc lập. Tự do và Hạnh phúc. Một cứu cánh, một lý tưởng cao đẹp chưa từng được nghe. được nói, được nghĩ từ thế kỷ nay...

Mặt trời đứng bóng ! Cuộc biểu tình chấm dứt với nhiều khẩu-hiệu kêu vang. động trời. Ban tổ chức bế mạc. Mọi người hàng ngũ ra về. Tiếng nói cười rộn rã. Khi xuống đến chân núi. hàng ngũ tự động tan rã, ai về nhà nấy. Lúc ấy, anh mới nhận ra, mồ hôi đã thấm ướt đẫm chiếc áo cánh từ lúc nào. Sự mệt mỏi bắt đầu chồi dậy và chân tường thực sự của con người nhược tiểu nơi anh cũng dần dần lộ nguyên hình. Khẩu súng giả bằng gỗ lim không còn nhẹ nhàng. có ý nghĩa nữa. Nó đã trở thành chiếc cối đá lỗ đè nặng chĩu trên vai anh. Lúc nãy anh thấy đôi vai tê buốt. Hai chân rã rời, mệt mỏi. Đầu anh choáng váng. Đôi mắt hoa lên. Cổ họng ráo khô và đắng ngắt. Anh thèm khát một hớp nước lã, thèm khát một phút ngã lưng trên chõng, thèm khát một giấc ngủ đề quên đi mọi nhọc nhằn. Anh cố gắng lết thân về nhà...

Những giấc ngủ sau các cuộc biểu tình đã giúp anh lấy lại quân bình giữa thể xác và tinh thần. Và, đó chính là nguồn dinh dưỡng cho sức sống mãnh liệt nơi anh. Anh đã suy nghĩ nhiều về thời cuộc, về cách mạng, về kháng chiến, về độc lập, về tự do, về dân tộc. Anh thấy, giữa nước không thể chỉ được thể hiện suông trong các cuộc biểu tình, mít tinh, không thể chỉ bằng cách đeo súng gỗ, cầm gậy tầm vông, không thể chỉ bằng những lời khoan hồ, đả đảo», bằng những uất hận trong lòng ẩn nấp sau lũy tre xanh. Nhưng nó phải thoát ra ngoài, phải phiêu lưu mạo hiểm nó phải thể hiện bằng những hành động cụ thể và thực tế...

Những suy nghĩ, những thái thức ấy đã đưa dẫy anh tới quyết định nhập cuộc, dứt khoát với những tháng năm mê mải cùng sách đèn, nghiên bút. Anh đã dấn thân vào cuộc sống tranh đấu.

Và, cuối mùa thu năm 1946, anh đã gia nhập vào trường võ bị T Q T. Anh nhớ thật chi tiết cuộc đối thoại giữa mẹ anh và anh trước giờ khởi hành. Cuộc đối thoại như một trở ngại khó vượt qua, nhưng anh đã can đảm để thắng lướt. Hôm ấy, một buổi sáng đẹp trời, anh đang loay hoay xếp quần áo vào va ly thì mẹ anh từ phòng tính ngồi đi vào. Bà cụ nhìn anh giây lát rồi lên tiếng hỏi :

— Chừng nào hết nghỉ hè con ?

Anh giật mình quay lại, nhìn mẹ một lát, rồi trả lời thân nhiên :

— Dạ, non tháng nữa mẹ.

— Vậy mà con đã sắp xếp quần áo vội vã thế ?

Giọ lên dương gần tới, mà tâm hồn anh lúc này đang khao khát. phơi phới như đóa hoa mới nở. Anh không muốn một ai làm xáo trộn quyết định của anh, Anh vội trả lời :

NGỌC ANH

(CÒN NỮA)

VÌ SAO KHUYA CÔ ĐỘC

NGỌC LINH phóng tác

CHƯƠNG XIV.

. . . . . .

«Trời ơi ! Tôi đã nhìn thấy gì tại khu vườn mai ấy ?

«Có thể thật như thế không ?.

«Trời ơi ! Tôi còn sống làm gì nữa. Tại sao tôi không chết phứt đi ? Trên đời này có tình yêu chân thật không ?

«Một chuyện kinh hoàng không sao tưởng tượng được.

«Trời ơi ! Hãy đề cho tôi chết. Tôi chết để đừng thấy sự thật trước mắt nữa !

«Xã hội loài người có biết bao cảnh trái ngang không không sao tưởng tượng được, Cho đến bây giờ tôi không thể tin lòng chân thật của con người được nữa đó.

«Tôi hận anh ấy, hận đến thấu xương. Tôi phải giết anh mới được ! Và cũng còn con ấy đứa em ruột của tôi chính tôi thấy rõ ràng là nó.

«Hà ơi ! Trên đời này còn biết bao nhiêu là đàn ông tại sao em lại yêu người yêu của chị ?

«Thôi thà là tôi chết ! Để cho tôi chết lòng tôi đã tan nát đã thành tro bụi rồi.

«Tôi đã có ý nghĩ giết chàng nhưng không là ý nghĩ nữa tôi nhứt định phải giết.

«Trời ơi ! Làm ơn giúp cho tôi ánh sáng mở cho tôi một con đường một lối thoát.

«Mẹ ơi ! Mẹ ở đâu ? Hãy giúp đỡ con cứu vớt con

«Anh ấy lại đến cần gác để tìm tôi . Anh xanh xao tiều tụy xem như không phải là người sống nữa.

«Anh thần thờ ngồi ngẩn như một con chim lạc trong giông bão

«Ánh chụp mạnh tay tôi vừa bực dọc vừa đau đớn và giận dữ

«Bây giờ em muốn anh như thế nào ? Tại sao em không nghe lời giải thích của anh ? Yêu em làm cho anh đau khổ em có hiểu không ? Anh đã chịu đựng nhiều nhiều lắm rồi

«Phải anh đã hôn Hà vì Hà có thấp thoáng hình ảnh của em em phải hiểu điều đó.

«Bây giờ em hiểu anh như thế nào cũng được. Nếu anh không được sống gần em anh sẽ chọn Hà để thay theo anh biết chắc rằng Hà sẽ không làm khổ để anh em Hà sẽ đi theo anh ngay !

Rồi chàng vụt khóc oà lên và quỳ xuống ôm chân tôi nghẹn ngào :

«Em ơi ! Hãy tha thứ cho anh. Anh đã làm gì chính anh cũng không hay biết.

«Tâm ơi ! Hãy đi theo anh, anh van em nếu em không chung sống với anh anh sẽ chết mất.

«Rồi tôi vuốt mái tóc anh và khi khóc Tôi đã tha thứ cho anh. Trời ơi ! Sao chúng tôi lại bị đày đọa gặp hoàn cảnh những cảnh trái ngang như thế này ?

. . . . . .

«Tôi đã quyết định ra đi. Và tôi sẽ đi theo ánh tương lai của tôi và anh sẽ ra sao ?

. . . . . .

«Ba tôi đã khai trừ anh ra khỏi Công ty anh giận dữ và quyết định thế nào cũng phải ra đi với tôi. Nhưng tôi biết thế nào tôi cũng phải bị giam lỏng.

«Anh đã hỏi tôi :

«Em cũng đi an xin với anh em có đồng ý không ?

«Tôi đáp :

«Em đồng ý em sẽ đi theo anh !

«Tôi sắp ra đi đi theo anh . . .

Ba mươi ! Em ơi ! xin từ biệt giờ đây chị không còn hậu em nữa.

(CÒN NỮA)

● Tiểu Thuyết của KIM DUNG
Hàn Giang Nhạn Dịch Thuật

LỘC ĐỈNH KÝ

CHƯƠNG 20

Thoát Vòng Hoạn Nạn

Vương Hoài Đạo tìm kiếm chế định gương cười cho quạ. Gã lại cầm thấy sau lưng đau nhói, nên tạm nhảy thấp để đề phòng rách áo người. Tuy gã trong miệng bảo y hệ thân phương cũng bị bão đao xuyên thấng.

Phong Tế Trung lại quát :

— Hãy trảy hơn người phải xoay lưng lại và liệng khí giới đi !

Bọn Tô Thuyền không sao được đành theo lời bần xoay mình, bỏ binh khí xuống.

Phong Tế Trung thấy bọn Thiên Địa Hội đều tay người đứng đó liếu nhìn lẫn chăng bỏ ?

— Anh em lại cả đây ! Ta có điều muốn nói.

Sau người kia không biết làm thế nào, phải từ từ tiến lại.

Phong Tế Trung đưa khuỷu tay huých mạnh vào huyệt Đại truy sau lưng Vi Tiểu Bảo. Tay trái đưa chân cương đao vung ra. Những tiếng "chát chát" "độp độp" «phập phập" lẫn với tiếng la «Ui chao» «trời ơi» vang lên. Cả sáu anh em trong Thiên Địa Hội đều bị trúng đao chết lăn ra.

Phong Tế Trung vung đao giết sáu người trong khoảng khắc, người nào cũng bị chém trúng vào nơi trí mạng. Hầu ra chiêu nào lại tàn độc ít gì bì kịp.

Bọn Tô Thuyền nghe tiếng rồi thì thêm vàng lên liền quay đầu ngó lại thấy thì thấy sáu người nằm ngửa ngang dưới đất. Những người này hoặc bị chém trúng đầu trúng cổ trước ngực hoặc sau lưng hay cạnh sườn. Miệng vết thương máu tuôn ra ồng ộc. Máy cô sợ hết hồn hồn hoàng la thất tinh bát bàng đều tan nát ruột gan.

Phong Tế Trung đã nhận thấy nếu xấy cuộc động thủ thì bần đạo độc chỉ có một mình đối phó bọ sát sau đông chỉ trong Thiên Địa Hội trước đi, một là để ra oai trấn áp nhân tâm, khiến Vi Tiểu Bảo cũng quên từ không dám phản kháng, hai là bớt được sau địch nhân.

Ở đa biến nay khiến cho đối phương số người tuy đông mà chỉ cho một gã thiếu niên và bảy người đao bá, một mình bần có thể liệu lý được.

Phong Tế Trung tay trái thu trường đao về chỉ vào cổ Vi Tiểu Bảo nói :

— Vì đại nhân ! Chúng ta xuống thuyền ...

Hầu cho là chết của bất Vi Tiểu Bảo v... Tô Thuyền Khắc Sáng giải vẫn đang lưu Hoàng thượng là lập được đại công.

Hắn định để bảy người đàn bà ở ... bắc để bảo ở dưới thuyền khỏi sinh thêm biến, và bắt cả nhỉ nang, khi ... bọn người chỉ biết đến mà thôi mà sau này cay với Vi Tiểu Bảo. ... trong đối xử với gã Thiếu niên ra sao khó mà liệu trước. ... được lợng dụng mà cảm hận nhiều quá tất bắn bị ngay.

Quản nữ thấy Vi Tiểu Bảo bị ... hiểm chế đều nét ruột tan hồn, kinh hồn động phách ...

Chỉ một mình Kiếm Ninh Công ... đứng, quát mắng:

— Người là cái thứ gì mà dám cùng ... ở ngay ? Biết điều thì mau mau liệng khí giới đi !

Phong Tế Trung hàng động mặc ... nói gì.

Hắn đã biết Vi Tiểu Bảo tương ... bao đấu Vân Nam bao hiệu. Hầu cho nào cho rõ sông đung là ... dám buông lời chống đối.

Công chúa thấy bần không theo lời ... nói nặng gì nên cảng tức giận.

Trên đời, trừ Thái hậu, Hoàng đế, Vi ... Tiểu Bảo và Tô Thuyền là bốn người nang phải kính nể, còn người ta nhẹng coi ai vào đâu.

Công chúa cởi xuống lượng thanh đơn đao ở dưới đất, tung mình nhảy xổ lại, nhằm đầu Phong Tế Trung bổ tới.

Phong Tế Trung nghiêm mình tránh khỏi.

Công chúa vung đao vù vù chém liền ba nhát, Phong Tế Trung né tả tránh hữu.

Giả tỷ là người đàn bà nào khác thì bần đã vung chưởng đa ngã rồi. Nhưng người cầm đao chém tới là Ngọc nữ của đức Hoàng đế. Là nàng Công chúa cành vàng lá ngọc, mà loạng đã bần chỉ mong lập công với Hoàng gia đông gia phong quan tước, thì khi nào dám đắc tội với Công chúa ? Vì thế bần cố né tránh chứ không dám phản kích.

Công chúa lại tiếp tục thống thố mà :

— Tên đó hèn khốn kiếp ! Quốc chủ đã thối thân ! Đừng yên không được nhiều nhiễu ! Ta muốn chặt tiêu cặp ngươi, sao ngươi dám xoay chuyển cái đầu ở uế khiến ta chém không trúng ?

Nàng đồng lại một chút tức tiếp :

— Ta nói nói Hoàng đế cạ cạ là người đem chồng đổi cả ta, đã cạ xử rất phanh thây !

Phong Tế Trung giật mình kinh hãi nghĩ thầm :

— Con nhẽ đâu nay nói sao là làm thế nào thế vậy. Thị công Hoàng đế là tính hoạnh mười tuổi thôi. Cho ta bất quá là một tên vô quan nhỏ bằng hạt vừng thì làm sao đắc lại với Công chúa được ?

Những nếu bần tuân lệnh Công chúa, không lớn lắc cái đầu thì thay đường yêu chẳng nhức nhích để nàng Công chúa điệu ha đổ lấy tay ngọc gió đáng yêu kiên chém tới thì cho chi là tánh mạng, bần khó lòng tuân lệnh được.

Công chúa vừa ngoắc miệng ra mà thôi mà, vừa vung đao đâm tả chém hữu liu lịa không chịu dừng lại.

Phong Tế Trung chỉ thấy nghĩng người đi là tránh khỏi một cách dễ dàng. Tuy chiêu đao nặng cũng đi xoài chỉ cách vài ... là đụng vào đầu bần, nhưng rốt cục vẫn không chém trúng.

Công chúa nổi giận vung đao chém tả ngang hữu vào lưng Phong Tế Trung.

Phong Tế Trung bỗng la lên :

— Coi chừng !

Đồng thời hắn lùng mình nhảy lên. Hắn thấy chiêu đao của Công chúa nó không đưng lại tất chém trúng vai ... Tiểu Bảo.

Người cầm đao đang ở lơng trên không, lấy lực đưa chân đá Vi Tiểu Bảo ngã ra. Đồng thời hắn mượn đà nhảy xa người một thước.

Song Nhi thấy thế liền nhảy xổ lại, ôm eo Vi Tiểu Bảo lên, phóng bộ chạy như bay.

(CÒN NỬA)

TIẾP THEO B TRANG 3

đông đảo tai nạn cũng đã xảy ra. Có nhiều chiếc xe đã bị lăn ép tới lên xuống đều ấm hàng trăm thước bọn rồn. Dân ngồi trong xe lỉ đã nhiều là chết nát người ra máu ... chân sống sót, thì đành cam chịu tàn tật vinh viễn.

Các đoàn xe «Cao Voi» luôn luôn được ưu tiên mót để chuyển đồ tiếp liệu và chiến trường không có nhiều bom đã phải nghiêng cánh lượn thấp chạy cây số vì lần sống người ta nạn cần đường. Một vài ông sĩ quan bạch sĩ năng đã tức giận tới vung bắn vung vít cho đến sự trách ra cho xe đi. Dân đã liều hiểu sự chết nên cứ lo lo tiếu lên bất chấp.

TIẾP THEO C TRANG 3

Tưởng cũng của nhác lại sau khi rời Quốc-Đoàn I tướng Lên đã lên tiếng qua đài phát thanh Đã Nẵng tăng tự ý bọ sin tử chốc, và đang đang đợi được bổ nhiệm vào chức vụ mới vì nguồn tin do Hòa Bình đăng tải là Tướng Lên có thể được Tổng thống cử thay Đại tướng Viên thì đã bị bọ TTM cải chánh.

Trong khi đó, những người đầu Tri Thiên vẫn được hưởng sự bảo vệ an ninh của tướng Lên tức sau vụ ám ám ... đường tị nạn.

TIẾP THEO A TRANG 3

chiến quả chiếu thời giờ của Tổng thống Mỹ mà mỗi ngày ông ta phải đối phó với bao nhiêu vấn đề nan giải khác tại nước Mỹ cũng như trên toàn ... Vấn đề Việt Nam trở thành vấn đề số 1 tại Bạch Cung với Kennedy. Vấn đề Việt Nam làm tăng tư nhớc đc.

★ FORRESTAL NOI :

Theo tin nghị, mỗi ngày tổng thống Kennedy đã phải dành từ 15 đến 20% thời giờ của ông để suy xét bao tình vẽ vấn đề Việt Nam. Tổng thống bắt đầu tìm hiểu sâu ra vấn đề này.

(CÒN NỬA)

TƯ THỰC VĂN HÓA

187 GIA LONG SAIGON Đ.T. 92.329.

15-5-72 Sáng, Chiều, Tối tổng khai giảng lớp hè.

1/ Luyện thi Tú Tài ABCD

2/ Toán Lý Hóa 6 lớp 7, 7 lớp 8, 8 lớp 9, 9 lớp 10, 10 lớp 11. Tú Tài IAB

1-7-72 Khai giảng niên khóa 72-73 từ lớp 6 đến 12 ABCD. Có lớp 6 đặc biệt học sinh được xét sức kỹ lưỡng sĩ số 50. Phải ghi danh trước.

Khởi chiếu từ 10-5.72 tại 6 rạp lớn Thủ Đô

REX (SAIGON) **Văn - Hoa** (ĐAKAO) **Văn - Hoa** (SAIGON)

Nguyễn-v-Hảo ☆ Khải-Hoàn ☆ Kim-Châu

Cuốn phim màu Eastmancolor, màn ảnh Scope của Liên Ảnh Công Ty, phỏng theo truyện dài độc đáo nhất của nhà văn Mai Thảo.

SAU GIỜ GIỚI NGHIÊM

Với những khuôn mặt diễu viên lớn nhất của màn bạc và sân khấu Việt Nam hiện tại cây.

THANH NGA — ĐOÀN CHÂU MẬU — NGỌC PHU
NGỌC MINH — BÍCH THUẬN — BÀ NÁM SADEC
ĐẠO DIỄN : LÊ DÂN

★ Cuộc thoát ly từ Ngô Hiến ra Đường Lớn, từ Tối Tăm Dưới Thấp lên Hoy Hoàng Trên Cao của một đứa con gái nhà nghèo, khao khát tình yêu, đôi quyền được sống.

★ Cảnh ngộ muốn vén thương cảm của một thiếu nữ thôi cầy, vì lạc đường bạnh phúc nên tan nát đời hoa, em bận ngàn đời ngay tử lần yêu thứ nhất.

★ Tấm thân kịch nhân nông đầm lệ của một nữ tử lưu đày mà gia đình là địa ngục, xã hội là cạm bẫy.

★ Một phim tình cảm bi đát, khốc liệt, mãu sắc lộng lẫy, thực hiện công phu, cốt truyện gay cấn, fat tới cao độ của nghệ thuật đạo cảnh và nghệ thuật diễu xuất.

SAU GIỜ GIỚI NGHIÊM, CUỐN PHIM MÀU HAY NHẤT CỦA LIÊN ẢNH CÔNG TY

Trước Thời cuộc

(TIẾP THEO TRANG 3)

Nga không thể tôi bước mà bỏ luôn các cuộc tiếp tế cho Bắc Việt. Vì thế phản ứng tự nhiên của Nga là cho thu hồi biên đến BV, nhưng sẽ có các chiến hạm Sô Viết bộ tổng.

Cuộc không hoàng sẽ bằng nỗ khi các tàu Nga chạy vào Vịnh Bắc Việt. Chiến hạm Mỹ sẽ ngăn lại và chiến hạm Nga có thể nổ súng. Đó là viễn đình kinh hoàng mà người ta đã thấy ở Cu Ba năm 1962.

Nước cờ ở trong tay các lãnh tụ Sô Viết.

Người ta không quên là chỉ còn 2 tuần nữa Tổng Thống Nixon sẽ đến Mạc Tư Khoa, mở cuộc hội nghị thượng đỉnh Mỹ—Sô. Đây là khía cạnh lý lịch nhất của cuộc-khủng hoảng hiện nay.

Người ta có thể đoán được rằng Mỹ đã bảo trước cho Nga rồi. Sự mạng của ông Kissinger tại Mạc Tư Khoa có thể là thu xếp việc dân cảnh một cuộc không hoàng, để hai siêu cường nhảy vô, nhập cuộc và đồng thời cưỡng bách một giải pháp mà những nước nhỏ không muốn.

ĐẠU LƯNG

Thầy Thượng Du người bắc ở Đà Nẵng mới vô Saigon.

Chỉ uyên khoa. Châm Cứu : Đau lưng — Liệt dương — Đau đầu — Bất kinh niên — Huyết trắng — Phong ngứa kinh niên — Mất ngủ. Châm Cứu 500đ. 1 lần là hết bệnh, thuốc uống tính tiền riêng, 114, Ngô Tùng Châu Gò Vấp (trên ngã ba chợ Cây Quéo 70 thước.) Chỉ nhận công làm việc Thứ Tư nghỉ cả ngày.

XIN LƯU Ý

Bịnh phong tê thấp có thể chạy khắp nơi trong cơ thể, sinh biến chứng, chạy vào phổi : Nên phải, khạc ra máu, chạy vào thận : Đau lưng thoát tinh, chạy vào gan, khó ngủ, nhức đầu lỗ ngứa, da vàng mắt mờ sợ gió, bịnh hồa đau nhức xương, phải nổ, bại xuội, xinh hơi, đau bụng, chậm tiểu, nước tiểu vàng. Qui bà đau gối chẳng ra huyết trắng, bịnh chứng nặt không hết, hãy đến Đại Minh Tế Thấp Hoàn Thụy Lâm 191 GIA LONG Saigon Hoặc tới coi mạch chứa cho mau lành.

Tuổi choai choai

— Phấn trắng BEL để dùng đã trắng đẹp tự nhiên không nước. Trừ mụn chống nắng.

— Thuốc mọc lông nhẹo BARBARA.

— Thuốc tẩy trắng răng DENTILUX.

— EMCO Trị mụn đỏ mọc trong cổ, da nhỏn.

— CICATREX làm lành da khỏi có sẹo.

Bán tại các nhà thuốc tây

GẦN ĐÊN

Kinh kỳ bấn thần đã được hay là đang bành kinh nhẹ đau bụng nông LÔI LONG HOÀN ÔNG TIÊN v.v... Hiệu các tiêm thuốc Hoa Việt. Nhà thuốc ÔNG TIÊN Phú Lâm Cholon — KNBYT số 4 ngày 20-11.

SANG ĐỘC

Mới phát hay kinh niên dùng «SỮA ĐỘC » Bà Ung Hoàn ÔNG TIÊN.

Trên 30 năm danh tiếng. Có bán tại tiệm thuốc Bắc. KNBYT số 15 ngày 5-5-63.

BỊNH TRĨ
Bình Tử Cung

Bịnh tử cung hay Mạch Lươn, đi tiểu ra máu, lòi con trẻ ra ngoài, trí lão ở trong hay ngoài hậu môn, quý bà, quý cô bị huyết trắng ra dầm dề năm mươi qua nhiều cách cố thai hay khó thai dưỡng kinh không đều khi ra máu đen khi nhợt do tử cung bị yếu.

Đặc biệt đã có thuốc gia truyền của bà Đông Dược Sĩ NGUYỄN THỊ LONG bào chế. Hỏi bịnh hay khám bịnh miễn phí không lấy tiền.

Nhà thuốc VINH XUÂN số 136 Nguyễn Huỳnh Đức Phú Nhuận (qua cầu Công Lý quay trái 100m) Số K.N. 964 ngày 21-8-64.

Giết tình của Nam thanh nữ tú
TAM-TINH HẢI-CẨU
Bổ thận hoàn
Trị: MỎNG TINH, DI TINH, HƯỚT TINH, ĐAU LƯNG, NHỨC MỎI GỐI
NHÀ THUỐC ĐÔNG-Y
VÕ VĂN VÂN
201 Đại Đạo Lê Nguyễn Phú Nhuận Saigon

Thuốc trị bịnh phổ thông

☆ **Số 12 bổ huyết nhuận trường hoàn**
Trị bịnh bón lâu năm

☆ **Số 30 hồng bạch lợi tật hoàn**
Trị bịnh kiết lỵ

☆ **Số 32 trục tích tiêu đàm hoàn**
Trị đau bụng tích nhiều (chói nước)

☆ **Số 5 thanh tạng bổ tả hoàn**
Trị bịnh bổ đau không đau bụng của nhà thuốc : VÕ VĂN VÂN T.D.M.

RA ĐỜI TỪ 1935
Hỏi các tiệm thuốc Đông y toàn quốc

RAO VẶT ★ RAO VẶT ★ RAO VẶT ★ RAO VẶT ★ RAO VẶT ★ RAO VẶT ★ RAO VẶT ★ RAO VẶT ★ RAO VẶT ★ RAO VẶT

NHÀ

Nhà Bán có lắp điện, ... tại cây Trương Minh Giảng Vấp tại 288 đường Trương Minh Giảng.

Nhà bán Cho những gia đình đông con đủ tiện nghi (nước điện) 2 tầng 4 phòng ngủ ở cho rộng 40 mét vuông đất chính nhà.

Xin hỏi số 166 tiêm vàng Đại Nam ngã ba Bảy Hiền Gia Định.

Villa bán Villa đẹp, vườn rộng 5, hướng đất 507m2 2 tầng lầu tại 297/10 Nguyễn văn Đậu (Gò Vấp Thạnh) Gia đình cần bán vì lý do ...

474/19 Nguyễn tri Phương Chợ Lớn.

Nhà Bán và cho thuê

Bán một căn nhà lầu đúc 7 tầng, đầy đủ tiện nghi, xe hơi vào được, và cho thuê 1 căn lầu hàng cây đờn, tầng trệt.

Hỏi số nhà 1104 đường Phạm Đăng Chính Gia Định ngã ba Chín vào Hiệp phú tiệm Lăng Ông Gò Đất.

VILLA Ba lầu 10 Cô tại đường số 6 ... Bà Quận Gò Vấp ... mặt đường đường hàng ngang giáp ... Cô chánh đường ... Bà ... Tiện nghi ... Đ.T. 162 (từ 8 đến 12 giờ) Thoại ngày Hiệu ... Đường Cho Ông Già ... và đường Lê Lợi số 15 ... đường

TỦ LẠNH

Sửa Tại Nhà

Điện Cơ Máy Giặt, Tủ lạnh, Máy Lạnh, Máy Đông Lạnh, chế thống điện và cung cấp đủ loại ... điều hòa hơi ... Máy điều hòa Vương Đ.T. 96969. Xưởng 230B Võ Tánh TSN. 26 cô 259B ... mới 539.

Xin gọi : KỸ NGHỆ LẠNH ĐÔNG PHƯƠNG.

TV Ampli Tape Recorder Hư

Xin gọi Đ.T 92266 sẽ có Cán Sư Điện Tử tính nghiệm đến tận nơi sửa chữa, hoặc mang lại Xưởng TV Phúc Thái 648 Phan đình Phùng Saigon. Có ... nhận và giao máy miễn phí. Bảo đảm 5 tháng

Ampli TV Hư

Gọi ngay Đ.T 21179 Hoặc đem lại Radio

HIỆP THƯƠNG
166 Lê Lai Saigon

Do nhóm chuyên viên PX đảm trách kỹ thuật nhận sửa tại tư gia và sửa chữa tầy ngay đủ các loại máy T.V. và Ampli sv.

XE

OPEL và Mercedes

Hành chuyên môn sửa Qui vị nào có xe bu bây và nên liên lạc đến 31 đường HuỳnhTinh của ngang trường tiểu Học Tân Định, trước ở Yên Đỗ nay đổi về (nơi đầu xe an toàn).

Bán Opel Rekord 1700 EC Đẹp máy mốc toàn bảo. Vì không chỗ để xe bán gấp. Hỏi nơi 664 Phạm Kỳ (Cầu viện Hòa Bạo)

HỌC

Dạy làm hoa
1900đ. 6 loại Hoa.

Hương dẫn Hoa Hồng Vải để bàn ... trang trí nhiều kiểu lạ vô đẹp ... Hoa hồng bình trang hoàng trong chân Đặc biệt chỉ cách làm một mẫu từ nhỏ đến cam lang đuốc một set lợi trong một cành Hoa nhỏ bay lơn. Thông xuất lên là làm nhịp. Tô màu tiên vài. Một nghề cho những bạn lợi với phụ nữ. Xem Hoa mẫu và bài tại 395A Thủ khoa Huân Saigon.

LỚP GIA CHÁNH
Nguyễn Tâm

177 Phan Đình Phùng Sg Đ.T. 96.823

Gần ngã tư Lê văn Duyệt

Có sân rộng để xe hơi và xe gắn máy

Đặc biệt cơm tiu do chính người Trung Hoa chế biến.

Tuy Tu 10-5.72 9g Cơm tiu gà tô kim lăng hoàng hoàng cá tim gà xe 15g Bánh bà lai đậu xanh Bánh bò trung

Thứ Năm 11-5.72 9g Cơm Pháp Dorade Sauce Americaine Pouletrôti Marendoine de legumes

15g Bánh đậu xanh nấu thành 14 loại trái cây và 2 chùm nho xanh đỏ như thật vừa đẹp vừa ngon thích hợp cho tiếc trà tiệc cưới.

Thứ Sáu 12-5.72 9g Choux à la creme langues de chat

15g Cơm tiu vịt hấp tốc tiêu lăm viên tăn bạch hoa trứng cút

Thứ Bảy 13-5-72 Bánh chanh cho colote nành bạnh nhiều

15g Đặc biệt bi cuốn bún thang

Kế Toán

VIỆT, PHÁP, MỸ

154A Hồng Vương SG ĐT : 98666

GS Bửu Đăng dạy suốt khóa. Học viên được bảo đảm thành viên ở chuyên môn. Trường chuyên chủ dạy 1 chuyên khoa Kế toán, sang lập từ 1945 ở 2 Đề tên lớn. Hanoi và Saigon. Dạy hoàn bị như bên Pháp. Nhận học viên cũ học lực từ đệ nhị trở lên và ghi tên trước. Phòng học máy lạnh tốt tân. Mỗi đầu tháng có lớp mới (giấy phép Bộ GD : 2531).

Nữ Công Gia Chánh
cô Sáu Mỹ Ngọc

ĐẶC BIỆT BỐ 7 MÓN - BÁNH CƯỚI 6 TẦNG

373/29 Phan ngũ Lão Saigon (Cạnh Chợ Thái Bình)

Nhận dạy May Âu - Việt Phục. Thêu Đan tay máy. Bán ... Sơn ... tân Tạo Linh Nhu ... Tây Tiu Việt Nhận đặt bánh tiệc ...

Học lái xe ô đâu ???

— Muốn lái xe giỏi, ... thành nghề muốn lấy ... ngay muốn học phù hạ ... và phi tiến nhập ... Trường Dạy Lái Xe BÁCH VIỆT số 214 A Trương ... Phú Nhuận Saigon. Trường BÁCH-VIỆT mở toàn thể 3 ... Đầu 29/tháng Đặc biệt lớp cấp tốc 3 đến 5 tuần thi đậu. Học phí không tăng.

Có lớp sáng, chiều, tối GN. 42692

Châm Cứu Học

14-5-72 Tổng khai giảng các lớp ... sáng, chiều, tối và thứ bảy gồm ... tại Trung tâm Học Viện Châm Cứu Tổ Thiên Phát Giáo số 193/4 Trương Tấn Bửu Chợ Lớn. Mới nhận đăng các bạn Nam Nữ ... thi tốt nghiệp tại Trung Tâm ... Quy Nhiệm phục vụ viện Tòa quốc.

Nhà May Đakao

Chuyên môn ... đồ Raglan, đồ đầm, các kiểu áo cưới đa hội lấy liệu.

DẠY CẮT MÁY

Cấp tốc 1 tháng biết cắt may, đồ đầm áo đồ Raglan. Gần ... tại 60 Nguyễn Huy Tự Đakao (Ngã tư Cầu Bông) Đ.T : 96292.

Lớp Sáo

★ Nguyễn Đình Nghĩa

KHAI GIẢNG 15-5-1972

— Quý bạn ... dùng ... hoàn thiện nhu nhuyễn ... nhỉ nhất trong vòng ba tháng.

— Giá tiền gần ... lớp nhóc TRINH HƯNG số 9 Cao Thắng Saigon.

Học Radio T.V

Khai giảng 2-5 và 15-5

★ Radio : cần bản đầy đủ và ... chuyên ... liên lạc.

★ Transistor : học vào ... tiếp tiếp mạch ... máy hiệu của trường (khiếm ... ngày)

★ T.V.I đặc biệt ... Học ngoài ngày.

Xin hỏi kết quả các học viên đã và đang học.

Hỏi nhanh với phương pháp ứng dụng các trường điện tử Hoa Kỳ, ... radio và ngày T.V.

Hãy ghi nhớ : học phí như cũ. Kết quả chắc chắn nhất. Thủ đô. C.S Bảo tốt nghiệp T.V Pháp-Mỹ ... trước điều khiển.

Trường Điện Tử Hiện Đại 243 Trương Minh Kỳ Gia Định (trên nhà thờ 3 chuông 100Thước).

Dạy Nghề Hóa Học

Kinh tế khó khăn, việc làm khó kiếm, nên học gấp một nghề thủ công, là vô sau. Sẽ bằng. Bảo giá. Eau De Javel. Eau Oxygénée. Dầu gội đầu. Thuốc nấu, ... tóc. Thuốc lite đen cọn. Thuốc sinh bóng nhẩm, đồng Mỹ đồ loại. Thuốc tẩy mực. Keo lông tăn phòng. Hồ thơm. Crèmes. Lait de beauté, phấn hồng Nước hoa. Sirops. Liqueurs. Tiu Vị Yêu. Tăng phúc và in hình mau lên trên gỗ. Mua ... gồm Bình Dương. Mỹ điển V... Hỏi nơi 226/3 Trương Minh Kỳ, Gia định (Trường Minh Giảng nối đài).

ANH NGỮ

Trần Việt Anh

130 Pasteur Lầu 1 ĐT. 93.567 (trước rạp Casino Saigon)

Phòng tiếp ký mấy lanh lợp 10hv

LỚP MỚI 15-5-72

1.— Đàm Thoại ; Chuyện luyện nói các mẫu như sau giao tiếp tân, văn phòng, khu dân chính, buôn bán, du lịch, thể thao, khách sạn, tổ chuyên hàng ngày v...

Khóa 2 tháng (6 buổi tuần)

Khóa 4 tháng (3 buổi tuần)

Cấp, Mỗi luyện giọng, bắt giọng và hàng để học viên luyện giọng thêm ... Phương pháp để hiểu.

2.— Luyện thi Văn Chương Bảo Chí viết Thư từ Thương mại.

3.— Lớp cho từng người hay nhóm.

4.— Đặc biệt lớp kèm Anh — Pháp, Mỹ cho trẻ em từ 5 tuổi, Học tuần 5h từ 15giờ đến 17giờ30,

Lãnh hoàn tất
Số sách Kế toán.

Cho hợp lệ, xin giảm ... và khai nạp giảm các thuế và các giấy tờ. Đến tận nơi thường ... Tiếu công ... Nguyễn và L3 Cửu Long. Đ.T 92.408 — 25 Cao Thắng Saigon.

Hôn thú Việt Mỹ

KHAI SANH : Hợp thức hóa con GIẤY SỐNG CHUNG, lấy ngay, GIẤY TỜ ĐỀU HỢP PHÁP, NHANH CHÓNG 385 đường Trần quý Cáp, Saigon.

CỬU LONG LỮ HÀNH XÃ (hãng DU LỊCH)

Du lịch thế giới đã được Chính phủ cho phép.

— Thiết lập thủ tục xuất ngoại cho người Việt nam.

Thủ tục xuất ngoại thay chồng — Hôn thú với ngoại kiều.

— GIẤY SỐNG CHUNG.

— HỢP THỨC HÓA KHAI SANH.

— Bảo vệ máy bay.

— Đăng báo có nhà ở Cambodia muốn về thăm nhà cũ.

— Có sẵn đưa đón quý khách tận nhà để đưa ra phi trường miễn phí.

LỆ PHÍ RẤT NHẸ.

— 100 vị đến làm thủ tục xuất ngoại trước tiên sẽ được biếu một món quà đáng giá.

Giấy phép số 469/KT/I.

25 CAO THẮNG Sg Tel. 92.408

2 ĐIỀU QUAN TRỌNG

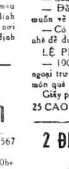

1) Quý bà, quý cô sanh con, gây cốm, lạnh nhạt, lãnh cảm, đau lưng kiệt sức, giả yếu chắc chắn hồi xuân 100%.

2) Sanh đẻ nhiều hai sức khoẻ, mau già, ngược lại quý bà hiếm muộn. Mới phương pháp mới nhất của 2 Bác sĩ Nhật OGINO-KNAUSS sanh đẻ theo ý muốn, không cần tình toán kinh kỳ, không cần dùng thuốc. I phương pháp để đưng ... chính xác 100%. Hỏi cụ QUYỀN 53 Đạ Nam (Phạm Thế Hiển cũ qua Cầu chữ quốc trái 50 thước) tiếp khách cả ngày luôn Chủ Nhật. Ở xa hỏi nhờ kèm tiền tem, nhớ cắt bảo nay.

Thiệp - Cưới

DANH-THIẾP Được hiện

Lên trong vòng 48 giờ, đẹp hơn một bài thơ, địu như một nụ cười, sắc như lưỡi gươm. Xin đặt in tại địa chỉ đăng tin nhiệm : Nhà in Tiến phát, 460 Hai Bà Trưng, Saigon Đ.T 22.895.

Nhiều Áo Dài ... ngắn khăn trải bàn, áo gối quần áo em bé, đã gồm sơn mài, kỹ mỹ thuật giá hạ.

Tân Hoa

30 Đinh Tiên Hoàng Đakao Saigon

GIÁO SƯ
Minh Nguyệt

Nhà tiên tri. Nhờ đến mà nói tiếng ? Cam đoan đoán trúng mới nhân tiền. Đã được Quan Quân và đông bào trong nước, và người ngoại quốc công nhận. Được chánh phủ mời thăm dự đoán vận mạnh nước nhà trên truyền hình cùng truyền thanh năm Nhâm Tý 1972.

Xem bài tay 500đ xem tay 600, chăm số Tử vi trọn đời 3.000đ. Ở xa gửi chữ ký (đàn ông, đàn bà phải) từ 1000đ xem năm sinh, Đ.T tên : Ông Tiên chỉ Kỳ số **257 đường Đề Thám Saigon**. (trong 10 hôm sẽ tập cầm nang gửi đến).

Xuất Ngoại

— Đi Du Lịch

— Thăm thăng Ngoại Quốc

— Kết hôn Mỹ Phi Hàn.

— Lập Hôn Thê Việt Mỹ

— Chính thức hóa con mang họ ...

— Khai sinh Con nuôi sin đến SAIGON TOURS công việc mau chóng và chắc chắn.

50 Công Lý Đ.T 23.372

Sự Thật 100%

Chúng tôi Đoàn văn Khem 47t 120 Lê T. Tôn, gần sự Viễn Chi 59 tuổi ngụ 99/32 Vinh Viễn Saigon Chấu nhơn Tuổi 37t KBC 7495.

Xin chân thành giới thiệu cụ Quyền đã giúp cho chúng tôi hoàn toàn mạnh khỏe và bạnh phúc.

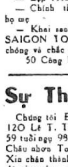

Tại sao ông kém hạnh phúc ? Bởi bị Hư-yếu tinh và bất lực v.v. Tất cả mọi chuyện thầm kín của ông. Ông hãy kể rõ

1 mi, đừng mặc cảm mà uống cả đời, người đã 60 tuổi cam đoan sẽ hồi xuân như hồi trai trăng bảo đảm kết quả 100% ở xa viết thư hỏi ông Quyền 53 Đạ Nam cầu Chữ Y Chợ tôm (qua cầu quay trái 30 thước) sẽ nhận được ngay một sự nghiên cứu ký điều của Đại Đức NHẬT.

Tiếp khách cả ngày luôn Chủ nhật, (nhớ cắt bảo nay) nhờ kèm tiền tem.

Cần : Việt Báo Chế cần Tài Xế giỏi, đầy đủ sức khỏe hợp lệ tình trạng quân dịch để đi bán báo tại lục tỉnh và miền Trung trong tương lai. Gởi hình và lý lịch H.T. 594 Saigon.

Bố Cáo mất Bằng Khoán

Xin bố cáo cho công chúng được biết : Hai tờ Bằng Khoán điền thổ ở Long Tuyền, tỉnh Phong Dinh số 431 đạc thành 3m43S, và số 432 đạc thành 0m535705. do CS Nguyễn phước Dương đứng bộ, lập thành Hương hỏa giao quyền quản nhiệm cho Ô. Nguyễn khắc Thắng (chết) đã thất lạc vì chiến cuộc và kể như đã mất.

Bố cáo này đăng chiếu điều 365 các lệnh ngày 21-7-1925 để xin cấp phó bản hai bằng khoán nói trên.

Bố cáo lần thứ Nhất

Nguyễn văn Liệp

Thiệp Cưới

Có nhiều kiểu đẹp, giá rẻ đặc biệt danh thiếp 250đ (100 tấm) tại nhà in Thái Thành 560 Petrus Ký Saigon (Ngã bảy) bến xe Đalat.

Máy Bọc Nút

Nút và Khuôn của tiệm Thủ Đô đẹp, để xử dụng và ép không bị bật nắp ra Tiệm Thủ Đô, 302 Hai Bà Trưng Saigon (gần chợ Tân Định)

Tin mừng cho giới chăn nuôi Nha Trang và các tỉnh vùng II

— Gà Brownich vàng 100đ/ Mái đã về.

— Thực phẩm Dutico và Vinefeco đã ba giá kể từ 1-2-72.

— Mới về thiếu thuốc gia súc giá rất hạ.

Trại Gà Chăng Ký 63 HuỳnhThúc Kháng Nha Trang Tăng Đại Lý thực phẩm gia súc DuTico Vùng II

Xuất Ngoại thăm thân nhân

Tại Hoa Kỳ, Tây Đức, Thụy sĩ, Bangkok, Đài Loan, Nhựt Bản, Cambodge, Vientiane.

Xin tới số Dạ Lịch và Lữ Hành Lê Phong (Lelion Lefort Travel Agency) 213 Tự Do Saigon (Lầu 4, Phòng 40) ĐT : 92624. Mở cửa từ 8 năm nay. Phục vụ Quý Vị Cần một chu đáo. Giá biểu y như mọi nơi.

Văn phòng Vũng Tàu tại Palace Hotel.

Đẹp nhất nước

Máy ở đâu đã có hộ đã đẹp hợp thời trang giá lại rẻ nhất nước.

— Áo dài Maxi Turnique 1000đ
— Áo dài Raglan 800đ
— Áo dài Mini 700đ
— Áo dài thường 600đ
— Robe (Áo dầm) 800đ
— Quần Pettre, sì gà 800đ
— Jupe Maxi 800đ
— Mini Jupe 700đ
— Chemise dài tay 600đ
— Chemise ngắn tay 500đ

Nhà May Tân Trang

217 Trần quốc Toản : Quận 10 số cũ 113 Cửu điện Hoe Việt Quốc Gia Hành Chánh.

XUẤT NGOẠI KẾT HÔN Theo Chồng Về Nước.

Vị hôn phu là quân nhân Ngoại Quốc sắp về nước gấp không đủ thì giờ lập hôn thú tại Việt Nam.

Vị hôn phu hiện đang ở tại Ngoại Quốc. Quý cô cần lo liệu mọi giấy tờ để xuất ngoại. Xin đến :

Hãng Du Lịch Lữ Hành

THIÊN NGA

385 đường Trần Quý Cáp Saigon. Thiết lập Hồ sơ Xuất ngoại hợp lệ, vợi ly dị : KẾT HÔN (phải có tờ bố cáo Hôn thú) THEO CHỒNG VỀ NƯỚC (phải lo bản thú) DU-LỊCH.

Bán vé máy bay đi Ngoại Quốc.

Nhận dịch VIỆT-ANH-PHÁP

Giải quyết các trường hợp khó khăn pháp, Quý vị được MỘT CƠ SỞ ĐỨNG ĐẮN, TẬN TÌNH GIÚP ĐỠ CÔNG VIỆC NHANH CHÓNG, BẢO ĐẢM, GIẤY TỜ ĐẦY ĐỦ HỢP PHÁP ĐÚNG HẸN.

Theo luật lệ hiện hành chỉ có : HÃNG LỮ HÀNH mới có quyền lo liệu CÁC GIẤY TỜ XUẤT NGOẠI.

THUỐC

THUỐC MỚI

Rất hợp cho Công Tử Chức,

TUỔI TRĂNG MƠ

Chị Linh Trang và Phương Chi chăm sóc

NGUYỄN-THANH-CẦM

TRUYỆN VUI DÀI DẬI

GIẤC MỘNG CỦA MỤ HEO GIÀ

(Tiếp theo)

Bọn heo đã hùa nhau, dùng sức mạnh phá nát chuồng, chạy ào ào ra ngoài sân. Mặt tên nào tên nấy hầm hầm sát khí. Cái tức tối bị dồn nén từ bao lâu nay đã có dịp bốc thoát. Bọn chúng nhảy cón lên, đua nhau chạy về phía chuồng bò, hợp tác với bọn này bẻ gãy cột chuồng. Tiếng gỗ, tiếng tre kêu rắc rắc lẫn thành một bản nhạc thúc đẩy giống mãu sôi sục của chúng đến cùng cực. Một lát sau, khi chuồng bò tan hoang, đàn bò chạy tán loạn ra ngoài, chạy một cách vô tổ chức.

Ngay lúc đó, tên heo Hầm nhanh chân, chạy tốt lên ụ đất cao phía trước dùng dương dương tự đắc. Cả la lớn :

— Hãy bình tĩnh ! Bình tĩnh ! Giờ hệ trọng đã điểm ! Không bình tĩnh là chết cả nút bây giờ !

Bọn heo và bò đứng khựng lại, nhìn nhau một lát, rồi ngước mắt nhìn lên ụ đất cao. Lắng tai nghe ! Thận trọng !

Thấy mọi loài đứng yên, tỏ ý tán đồng, gã đứng thật nghiêm chỉnh, miệng hô lớn :

— Xin các bạn hãy nghe theo lời tôi ! Nghe tôi thì sống, không nghe thì chết ! Tôi đã có kế hoạch. Kế hoạch sẽ được thực hiện tức khắc, thực hiện trước khi vợ chồng lão Nhiệu thức dậy, và trước khi bọn gia nhân, đồ tể của y trở về. Các bạn đồng ý chứ !

Tất cả heo bò đều la lớn :

— Đồng ý ! Gấp đi ! Đồng ý !

Gã heo Hầm bỗng đổi sắc mặt. Gã cảm thấy sunh sướng vô cùng. Nhưng gã chỉ biểu lộ đôi chút trên nét mặt, trong thái độ và cử chỉ. Gã tiếp :

(CÒN NỬA)

LỜI HAY Ý ĐẸP

4- Sự học trang hoàng đời sống và làm cho ta mến đời hơn.

J. Viennot

5- Nếu tôi thực hiện được lý tưởng của đời tôi thì tôi cũng cố gắng lý tưởng hóa của đời tôi.

Adih Kann

6- Vì phẳng đường đời bằng phẳng cả,
Anh hùng hão kiệt có hơn ai.

Phan Bội Châu

SÁNG TÁC CỦA CÁC EM

KỶ NIỆM MÙA HẠ

HOA TÍM MINH HƯƠNG

(TIẾP THEO)

Dù muốn đủ không thì ngày đó sẽ đến, nghĩ tới ngày tới mà mình phải xa nhau là ngày hoa phượng nở. Thu liên trông đếc đến ve hòa tấu lên những tiếng hát nỉ non thảm thiết cho một tình ca ru chúng ta vào giấc ngủ chia ly sầu thảm. Nghe hai chữ "chia ly" này Thu cảm thấy nao lòng quá Minh ạ ! mong rằng thời gian bây giờ hãy gì đề dừng có cảnh chia ly cùng thầy, cùng bạn, cùng mái trường T.B.C.V.A. thân yêu của chúng mình đầy kỷ niệm và dừng cho hoa phượng nở vào mùa hè. Nhưng than ôi ! Thời gian không bao giờ dừng lại mà cứ tiến tới, tiến mãi mãi.

Trăng sáng vàng vặc ánh trăng của một mùa hè, nhìn ra ngoài chân trời xa thẳm Thu nhìn thấy biết bao cụm mây xanh hợp lại rồi tan dần vì gió và tình thời mất biến vào xứ trự bao la vô tận.

Hè đến rồi ngôi trường cho vơ bên cành phượng vĩ đỏ thắm đôi đây Thu sẽ vắng bóng Minh và vĩnh viễn mất Minh ngày đó.

Minh ơi ! Minh đi rồi để Thu ở lại bơ vơ một mình hay sao ? Thu còn đó! Minh ơi ! Đau riêng rẽ âm thầm, còn ai đâu mà Thu tâm sự. Biết tìm lại đâu thăng ngày thân ái xa xưa kia. Tâm tay nào giữ trọn vẹn tuổi học trò Minh nhỉ ? Thu mơ ước sau này Thu như cánh chim bay bay mãi để tìm lại người bạn người bạn thân nhất nhưng nghĩ lại làm sao được chỉ lấy nước mắt làm vơi sầu cho tình bạn ngăn cách...

Thời điểm buồn Minh, nhé ! dù sao đi nữa mình cũng xa nhau rồi. Thu mong rằng với sự góp mặt của thời gian sẽ ngày đề cho hai đứa mình hội ngộ tao phùng bên nhau phá kích.

«Hoa Tím Minh Hương»

Thân tặng : Phương Minh trường T.B và một số các bạn trường bắn cống đêm C.V.A.

VIẾT CHO MẸ

✱ LÁ XANH

Đêm đã khuya, tiếng mưa rơi ít tách, con nhớ mẹ vô vàn. Chiều nay khi tan học, trời mưa to ghê, mà con chỉ đem áo tơi nên con mới ở lại xem lễ. Tan lễ rồi, nhà thờ lúc đầu ồn ào náo nhiệt nhưng chỉ lúc sau vắng lặng. Nhìn những người thân đưa rước nhau, con đứng đó nghe nỗi buồn dâng tràn đầy. Đã tám giờ rồi, sao ở nhà chả ai qua đón con cả ? Hồi lâu chờ đợi, con bực tức vén áo đài chạy thật nhanh về nhà. Những giọt mưa quất ác bám đầy trên áo con, một luồng gió lạnh thoáng qua, con khẽ rùng mình ; «Nếu có mẹ ở đây...» con thầm nghĩ và... bật khóc nức nở. Nước mưa và nước mắt hòa lẫn tiên khuôn mặt «đa sầu» của con. Em cập vào lòng con mong tìm chút hơi ấm. Vì đến nhà con tủi thân lên phòng thay áo mà nước mắt thì nhau rơi. Mẹ mất rồi ai chăm sóc cho con ? còn ai về và ủi an khi con buồn. Mẹ ơi ! con còn nhớ lắm, đã bốn năm rồi nhưng hình ảnh đó không thể phai nhạt trong tâm tư con ; cũng vào một buổi chiều mưa, khi tan học, con ôm cặp lội bì bõm ra sân.

(Còn nữa)

Thơ

THÁI BÌNH

(Gọi là «đáp lễ» đến Song Yên Thu đó nhé)

Em hiền như rượu lâu năm
Như mây giữ thoảng trời xinh nắng hồng
Em hiền như ngọn nước tương
Em hiền lành lựa ước mong của người !...

NGUYỄN THÚY (Saigon)

CHIỀU MƠ

Cảnh động lá xanh mầu con gái
Đang đổ xuân thì phơi phới hương
Cỏ cây kết nụ, non và trái
Em hiền như rượu lâu năm
DA LIỄU THU TÂM
(Khung trời xứ Khánh)

MŨI TÊN BÍ MẬT / MŨI TÊN BÍ MẬT

thư thế

● BÉ KIỀU BÍCH CHI (Nha Trang). Chị vừa viết cho KML và đọc thư em. Nếu chị đoán không lầm hai tên này là của một cô bé, vì chị nhìn nét chữ trên 2 lá thư giống nhau (chị lại làm chiết tự gia nữa). em bảo em đọc thấy chị trả lời thư cho các em khác, em vui mà viết cho chị. Nhưng chị xin em hãy «tha» cho chị viết thư riêng vì chị bận quá. Em vui mà đọc ở đây nhé, em gửi cuốn của chị ? Em học lớp 12 xong em thi Tú 2, em xin học vào Đại học sau. Chỏ gì lại lớp 13 ? Con mốn nào em phải hợp thì theo học. Thương.

● BÉ THUỲ VI (Trương Tấn Bửu). Bây giờ bé đã "mãn quen" với chị Trang rồi, mong bé sẽ không còn đeo đẳng con thỏ đề nhà. Sao chỏ thỏ ấy cứ hay hủ em gái của chị đăng giận hà em. Em khỏi phải bận tâm, em gia nhập TTM bằng thiện chí, bằng tình thương em sẵn có, em đã là «công dân» của TTM. Thuy Vi là một bút hiệu đẹp. Mười hai tuổi, em bé tí teo à. Em cứ viết cho chị, em không có lỗi gì cả. Dữ em là dân mi nheo hay hủi của, em vẫn đăng mến, em vẫn là em của chị. Thương.

LÀM QUEN MÍ NHAU

☆ BB Nhật linh Trang thắt thắt ở vô BB Kim Dung (Sg) gửi Trang đổi hỏi. Sao không cho Trang như ngày nào, Người ta đành trên niềm vui ở nơi khung trời Phan Đình Phùng để sao cứ lo mặt tối lăm ngơ. Để người ta buồn. Người ta hóc cho xem đây lu.

Gọi đến các bồ trong vườn ở đi. Sương Mù vừa được chị Trang cho vào vườn nên có một mình buồn quá. Bà nào trong khu vườn TTM thích làm quen với Sương Mù thì cứ đến con đường nào có Sương Mù gặp :

— Đình Sương Mù.

Trung học Đức Trọng Tuyên Đức. Tùng Nghĩa

A NỐI THEO TRANG 1

có gì sẵy ra. Còn nếu Nga sẽ phản ứng thì giữa Hải quân Nga và Hải quân Mỹ sẽ có đụng độ.

Nga Sô rất mong muốn cuộc gặp gỡ thượng đỉnh giữa TT Nixon và các lãnh tụ Nga sẽ đưa đến kết quả tốt đẹp. Nhưng tình hình mau đổi đột Nga Sô vẫn một tự thế khó rõ. Hanoi và thế giới CS sẽ không quên nhắc nhở rằng TT Nixon không những chỉ thách thức BV, mà thách thức cả thế giới CS, và "thách trí" Nga Sô.

Tuy nhiên các quan sát viên cho rằng, như đã nêu ra «Cuba và Cận Đông, Nga Sô sẽ không màng nên an ninh của chính mình ra để đụng độ BV.

HOA THANH BỐN 9/5 (UPI).— Nghị sĩ Mike Gravel, đảc chủ Alaska, bơm nay (9/5) đã trao ra những tài liệu mật, những tài liệu chỉ biết, vào năm 1969, cơ quan tình báo trung ương Mỹ CIA đã khuyến cáo TT Nixon rằng việc đặt thủy lôi các bến cảng ở BV và oanh tạc những thiết lộ quan trọng là một hành động quân sự không hữu hiệu.

Nghị sĩ Gravel đọc trước Thượng Viện Mỹ những đoạn của 1 bản tài liệu của An Ninh Quốc Gia trong đó Bộ Ngoại Giao, CIA và Ngũ Giác Đài đã khuyến cáo : «thà ngăn lại ý định ngăn cản các tiếp liệu lọt vào B.V bằng đường biển và đường bộ.

CIA cho rằng đặt thủy lôi ở các cảng sẽ không hữu hiệu vì các tàu bỏ chở tiếp liệu cho BV vẫn có thể đậu ngoài những khu vực bị đặt thủy lôi, rồi chuyển chở đồ tiếp liệu vào BV bằng những thuyền bè nhỏ.

CIA cho rằng vì có nhiều loại đường và phương cách chuyển chở trên bộ qua BV nên B52 và các chiến hạm Mỹ sẽ khó mà ngăn chặn lần sống tiếp liệu quân sự vào BV.

CIA cũng tỏ bi quan về kết quả việc ngăn chặn thiết lộ. CIA kể lại một thí dụ : một cây cầu trên đường xe lửa bị phá cơ Mỹ phá hủy, vậy mà BV vẫn chuyển chở được 700 tấn hàng mỗi ngày qua khúc ấy bằng cách dùng ngựa phá máy.

Theo hãng A.P. một vấn đề theo chân hiện được đặt ra là Nga sẽ bỉnh động như thế nào, nếu Hoa mưu đồ gây Nga và có thể giữ các tàu ra mỏ để nổ lự khai quang các khu vực bị gài thủy lôi ra khỏi các vùng tiếp cận với những cảng chính của BV.

Vì Nga có thể gửi các chiến hạm đi hộ tống các tàu ra mỏ. Hiện nay người ta chưa thấy có dấu hiệu là Mỹ sẽ đáp ứng như thế nào nếu Nga sẽ muốn can thiệp.

Nga sẽ có thể coi các hành động của TT Nixon là 1 sự thách thức công khai và điều này có thể đưa tới nguy cơ xung đột quân sự giữa Mỹ và Nga.

Điều ít ngay hơn là lệnh của TT Nixon nhằm cắt đứt các hệ thống đường bộ và thiết lộ tới mức tối đa trên lãnh thổ BV. Điều này có nghĩa là các phi cơ Mỹ thả 1 lần nữa các phi cơ Mỹ lại được tự do tấn công và tuyệt phá lộ quan trọng chạy từ HoaNam tới Hanoi, từ phía tây Bắc và đông Bắc.

BALE 9/5 (AFP) — Lúc lâm tiếc về những gì đã xảy ra ở VN mới đây, ngày trước ngày Pháp Maurice Schumann tuyên bố trong hòa tiệc do bào chí ngoại giao khoản đãi : «Điều cần thiết là nối liệp lại cuộc đối thoại giữa những người đang chiến đấu, ngoài ra không thể để cho các cường quốc thương thuyết thay cho những nước đang chiến đấu. Theo khảo nghiệm và theo suy xét thì tôi cũ lại đưa ra quay về với bàn bàn nghị ở Ba Lê».

BẮC KINH 9/5 (AFP).—Thủ Bắc, phát ngôn viên Bộ Ngoại Giao TC tuyên bố : Trung Cộng đã được bào trước về những quyết định của TT Nixon đối với vấn đề VN.

Cả 16 TC đã được thông báo qua sự trung gian của phái đoàn TC tại LHQ.

Hãng Tân Hoa Xã, Bắc Kinh, sau khi phổ biến ngày thứ Ba bản phản kháng chính thức của Chính Phủ TC đối với vụ hai tàu TC bị bắn quấy rối phi cơ Mỹ ở vùng ngoài khơi Đảo Hòa Ngư bắc VN, thuộc tỉnh Nghệ An, đã quả quyết rằng : những hành động khiêu khích ấy vào đế quốc Mỹ không thể không tạo nên một mối bất bình lớn của nhân dân Trung Quốc.

NỮU ƯỚC 9/5 (AFP) — Ngày thứ Ba các giới ngoại giao Sô Viết đã cho người ta biết rằng Nga sô sẽ không bắc bỏ việc « hành động ăn cướp quốc tế » của Mỹ, đặt thủy lôi các cảng BV, sẽ được đưa ra trước Hội Đồng Bảo An LHQ.

Các giới ngoại giao Sô viết phân tích rõ tại : hành động nói trên của Mỹ thuộc thẩm quyền Hội Đồng Bảo An LHQ, của chiến cuộc VN thì không thuộc thẩm quyền LHQ.

Tuy nhiên vào ngày thứ Ba, chưa có một quyết định nào về vấn đề đưa vụ nói trên ra trước HĐBA LHQ.

HANOI 9/5 (AFP)— Nghe xong bài điếu văn của TT Nixon, ở Hanoi và Nam Việt Nam, LT Mỹ đã rất tồi bạo thu không những cho nhân dân VN mà cho cả phe xã hội chủ nghĩa và thế giới.

Ngoài tin BV cho rằng : Chính Mỹ đã chịu thua ngoại oanh tạc BV vô điều kiện và ngay sau lại chính Mỹ muốn đặt điều kiện sau khi đã oanh tạc trở lại.

Vì việc TT Nixon đòi : thả hết tù binh, thiết lập ngưng bắn, thì người ta BV cho rằng, VN đã dự trù những điều khoản ấy cách đây 1 năm rồi.

Cuối cùng Hanoi nói : TT Nixon đưa ra viện cớ bảo vệ Mỹ và binh Mỹ. Nhưng VN đáu phải một triệu bang của Mỹ ?».

HOA THANH BỐN 9/5(UPI) — Tin tức về nhóm tù binh nước Mỹ đã T.T Nixon đã nói tại trong đoạn chót bài diễn văn của Ông, hôm nay đường như đã tạo vô trước nhóm chỉ trích của dư luận Mỹ, độ đặt không kém gì ngày tên công sang KPC năm 1970.

Những phe phái chiến ở cả Thượng Viện lẫn Hạ Viện Mỹ đã lên án T.T. Nixon là đưa với chiến tranh thứ ba. Tại TV đã có những vận động để cắt ngân quỹ chiến tranh.

Chiều thứ Ba, đã có một cuộc họp riêng của phe Dân Chủ, trong phiên họp đã tranh luận dữ dội về một dự thảo nghị quyết của nghị sĩ Fulbright, tìm đề "hết tiu nhiệm đối với chính sách chiến tranh của T.T Nixon trong vòng 3 năm qua. Cũng tranh luận một dự thảo nghị quyết khác của nghị sĩ John O. Pastore. Dân Chủ, bày tỏ sự bất mãn khi TT Nixon đã không chịu tham khảo ý trước với TV về quyết định mới của ông.

Hai nghị sĩ trinh cử T.T. năm nay, và lãnh tụ khối Dân Chủ Mike Mansfield tuyên bố hy không thể đưa ông hộ được một hình động đơn phương của T.T. Nixon, một hành động đe dọa hòa bình thế giới và kéo dài chiến tranh tại Đông Dương.

Nghị sĩ Case (Cộng Hòa)và Frank Church (Dân Chủ) tuyên bố nên cết ngân quỹ chiến tranh "trong vòng đúng như T1 Nixon đã nuyên bố rằng nếu BV chịu ngưng bắn và thả tù binh, thì Mỹ sẽ rút hết quân đội Mỹ trong vòng 4 tháng.

Nghị sĩ Case cho rằng hành động của TT Nixon là bành động nguy hiểm cho người tượng. Tại Hạ Viện Mỹ đến biểu biểu Abzug, Dân Chủ, cho rằng TT Nixon đã có tội đi với nhân dân Mỹ.

Bắc Kinh 9/5 (UPI) — Cộng quốc tin ở Bắc Kinh rất lo ngại : «Chính quyền TC cho phái làm bản cáo giác gì làm được để phá cuộc phong tỏa BV của TT Nixon. Nếu như vậy thì sẽ có đụng độ giữa Mỹ và TC sẽ phải tược tiếp đình liu vào chiến tranh VN.

Các nguồn tin ở đây cho rằng các tàu TC sẽ không bao giờ ký sách CS Bắc Việt để chở hàng quân sang với Hoa Thanh Đốn. Cho nên, thì tuyên bố phong tỏa BV, TT Nixon đã đưa giữa với thế cả chính sách Trung Hoa cần ngăn.

BA LÊ 9-5 (UPI) — Bắc Việt cho rằng quyết định của T.T Nixon là một tội lớn thì không thể nào chấp nhận được, và triệu Xô-Viết Bắc Việt đã "thách khão».

Một Thông Cáo cộng sản của phái đoàn BV ở ngoài nước Thông Cáo tượng tự của phái đoàn VC, đã cảnh cáo : « Chúng tôi sẽ không bao giờ chấp nhận 1 tối hậu thư của TT Nixon.

Xét Thấy sẽ đáp phó « sự BV" ngày thứ Tư, qua ngả Mức Tư Khoa.

Lê Đức Thọ vào ở lại Bắc, vì sẽ có thể sẽ nói lại những cuộc họp mặt Kissinger, Thọ.

C NỐI THEO TRANG 1

có cứu nước. Chúng ta không còn được quyền lấn lộn Bắc Việt với chính phủ với đối lập quốc gia mà chỉ biết cùng nhau cứu nước.

Trước đó, T.T Thiệu đã tuông trình với tình hình chiến sự trên 4 quân khu và hạ được 25 ngàn CSBV, ta bị sinh gần 3.000 người, và đã có đến 650 ngàn đồng bào đã di tị nạn. Đồng thời có 25 ngàn đồng bào vô tội khác bị thương vong vì CSBV phá khối.

VNCH phân công

SAIGON 10-5 (CHB)— Lực lượng VNCH được trang bị các vũ khí tối tân mới và có chiến xa yểm trợ đã mở cuộc phản công tái chiếm Quảng trị và sáng nay đã tiến lên 4 km phía Bắc Mỹ Chánh.

Nguồn tin từ nhà quân binh cho biết lực lượng phản công gồm Sư đoàn I BB, TQLC được trang bị các vũ khí và khí cụ tối tân M48A1 loại mới trang bị bóa tiêu T.O.W, sáng 4 công chống chiến xa S.X 202 đã tiến quân lên phía Bắc vùng tuyến Mỹ chánh sau khi mở cuộc phản kích hăng ngăn trái đại phá vào phía Nam và Tây Quảng Trị cũng với hàng 70% phi cơ chiến thuật và 5 phi vụ chiến lược của phi cơ Việt Mỹ.

Theo tin từ mặt trận thì tới sáng thứ tư lực lượng hành quân đã tiến được 4km phía Bắc Mỹ Chánh nhưng vẫn chưa gặp không cự nào với cuộc hành quân của đang tiếp diễn.

Phát ngôn viên quân sự VNCH Trung Tá Lê Trung Hiếu sáng nay cho biết cuộc phản công mà sẽ là một cuộc điều động quân đội để phòng vệ.

Tin từ mặt trận gửi về cho biết khoảng 50 khẩu đại pháo gồm các loại 105, 155 và 175 ly không kể các tầm bắn xa 30 cây số đã nã hàng ngàn trái đạn vào các vị trí Cộng quân.

Phòng viên AFP ở Đà Nẵng cho biết, trong đêm thứ hai vừa qua thủ ba lực lượng Đồng Minh đã mở một đợt phản kích đc lật là thường vào vùng 4Oca Bắc Huế.

Bộ Tư Lệnh QKI cho biết suốt đêm phòng binh trên bộ, và của Đệ Thất hạm đội Mỹ và các oanh tạc cơ đã tăng cường gì giải đã : không 2ca bề ngang và 12 cu bề dài sân giữa biên và đường s5 I trên bờ phía Bắc sông Mỹ chánh biên là chiến tuyến hai bên, 11.000 trái đạn đã được bắn đi trong đêm trong khi oanh tạc cơ thực hiện 27 phi vụ.

Vụ oanh kích này tương đương với chiếu phi vụ B52 đã được hiện nhằm vào sự gia tăng hoạt động của địch trong vùng. Kết quả chưa rõ. Trong ngày thứ hai oanh tạc cơ Mỹ Việt đã thực hiện 300 phi vụ oanh tạc phá hãy 2 chiến xa, 10 xe vận tải, 3 vị trí phòng không 2 bản tiền phòng không SAM và hơ 103 đích quân.

Đây là lần đầu tiên kể từ khi SAM được ghi nhận có mặt ở Quảng trị.

Tại mặt trận Tây Nam Huế trên con đường xem nhập từ thung lũng A Shau và cố đô chiếu thứ ba lực lượng Sư đoàn I đã ha 16 cộng quân thu 3 súng cộng đồng 6 súng cá nhân ở Tây Nam cản cứ Birmingham. Ngoài ra ta còn tìm thấy 60 xác cộng quân và 40 vũ khí cá nhân khi lục soát vùng nói trên. Ta có 1 binh sĩ bị thương.

Mặt trận Quân Khu II vẫn còn nói động sau khi đã tái chiếm thuật khối cản cứ hầu lực LÊ Khánh ở 25cs Tây Bắc Kontum, lực lượng BBQ Biệt phòng tại Benhet (Bạch Hổ) đã đây lui cuộc tấn công của 1 Trung đoàn thuộc SD 3 Sao vàng với 14 chiến xa PT76 yểm trợ. Lực lượng trở đuổi đã giao tranh gỡ liên trong buổi sáng thứ 3 với sự yểm trợ của Không quân Việt Mỹ và 100 Cộng quân ngay tại ngoài hàng rào. Vơi 11 xe tăng của Cộng quân, trong đó có 1 chiếc bị bắn hạ ngay tại cổng chính trại Bạc Hiếu. Cũ lực Cộng quân đã tràn vào 1/3 trại và lực lượng trù phòng đã phải dành gần chiến với Cộng quân và phải mất hàng giờ mới giải lại được Cộng quân.

Theo tin chiến thứ chi trận chiến cho kéo dài đến 5 giờ 10 phút sáng nay mới dứt.

Tổng kết sự khởi trận chiến tại các các Bắc Kontum, Quân đội Cộng quốc bị bẻ trong đó có với 11 xe tăng PT76 cộng 60 vũ khí bị tịch thu. Riêng tất các ngoài cấu cứ từ trên trực thăng phía xuống thấy các Cộng quân nằm lật nhưng chưa kiểm kê được.

Vì tình hình diệt nhiều nghiêm trọng trong 3 ngày qua nên BTL Quân đoàn 2 đã đưa 1 đơn vị đến lập phòng tuyến ở ngã đọc theo sông Poko. Song Poko chạy ngang thành phố Kontum. Việc lập phòng tuyến này nhằm mục đích ngăn chặn cuộc tấn công của địch vào thành phố Kontum. Ngoài ra 1 đơn vị tiếp ứng cho trại Lê Khanh vừa thu nhận 1 BB chiến viên ở 13cs Tây Kontum. Hai chiến viên này đã trao Trương văn Hiệu Thiếu đoàn Kiệt Phòng không SD Thép 370BV Y cho biết đơn vị của ý đã đã chuyển về đường Đông sau trận đánh các cứ Lê Khanh tức là SD này đang tiến về phía tây Kontum. Cũng tại Kontum. Cộng quân đã phục kích 4 quả 82ly vào 12cs Tây Kontum. Squá vào các cứ Non Nước nhưng không gây thiệt hại nào.

Cộng quân cũng cho phục kích 6 bảo tiêu 122 ly vào phi trường Cù Hanh bom qua nhưng chỉ gây hư hại nhẹ cho phi đạo và không đạt kết quả gì giải đã : không 2ca bề ngang và 12 cu bề dài sân giữa biên và đường s5 I trên bờ phía Bắc sông Mỹ chánh biên là chiến tuyến hai bên, 11.000 trái đạn đã được bắn đi trong đêm trong khi oanh tạc cơ thực hiện 27 phi vụ.

Vụ oanh kích này tương đương với chiếu phi vụ B52 đã được hiện nhằm vào sự gia tăng hoạt động của địch trong vùng. Kết quả chưa rõ. Trong ngày thứ hai oanh tạc cơ Mỹ Việt đã thực hiện 300 phi vụ oanh tạc phá hãy 2 chiến xa, 10 xe vận tải, 3 vị trí phòng không 2 bản tiền phòng không SAM và hơ 103 đích quân.

Đây là lần đầu tiên kể từ khi SAM được ghi nhận có mặt ở Quảng trị.

Tại mặt trận Tây Nam Huế trên con đường xem nhập từ thung lũng A Shau và cố đô chiếu thứ ba lực lượng Sư đoàn I đã ha 16 cộng quân thu 3 súng cộng đồng 6 súng cá nhân ở Tây Nam cản cứ Birmingham. Ngoài ra ta còn tìm thấy 60 xác cộng quân và 40 vũ khí cá nhân khi lục soát vùng nói trên. Ta có 1 binh sĩ bị thương.

Tại phái Tướng giao tranh diễn ra ở 10 cây số Đông Nam Cai Lậy Cá 36 VC cũng bị thiệt hại.

Tại Tây Ninh vì 11 giờ giao tranh diễn ra ở 10 cây số tây nam Hiếu Thiện ha 17 VC.

Tại Bình Long trong ngày hôm qua cộng quân chỉ phục kích có 4Q quả đạn 82 ly vào An Lộc, và ta đáp lại 6 2 cây số Đông Nam An Lộc.

Cộng quân đêm thứ hai và sáng thứ ba đã bắn 7 quả đạn 122ly vào Nam vang và phi trường Pochentong làm 1 người bị thương 3 trong số nữ rơi trong nhà gạc xe lửa không phy thiệt hại. Đây là lần thứ hai Nam Vang bị phục kích trong 3 ngày.

Cộng quân đã tính Kampot tiến lên buôc quân đối KPC phải rút trong ngày thứ ba bằng 2 xe tải nhẹ đã 1 lăng Kont đã 1 tiếp đoan trở đông và 1 vị trí kế cận ở 80 ca Nam thủ đô Nam Vang.

Hiện tại thành phố Takeo đang bị đe dọa. Quân chính phủ đã bỏ 7 vị trí trong vùng Kot Kompot—Takeo trong vòng 1 tuần.

Sáng nay Trung tá Kiều Thế Nhơn 2 xác đã biến quyết thăng quân 10 đại úy mới thăng 15 nghị sĩ đã tán đã 1 cuộc tấn công nguy yếu cầu ngăng nhóm tới 26-6. Thế là hai phe nghị sĩ đã kích nhau kích liệt tới 12 giờ phe đòi ngưng nhóm bị thất bại.

B NỐI THEO TRANG 1

Nhiều chiến hạm ở khu vực bắc quân Mỹ đang lên đường tới vịnh BV trong đó có vàng không mẫu hạm Sara ngu của hạm đội Mỹ tại Đại Tây Dương. Hàng không mẫu hạm Sara ngu của hạm đội Mỹ ở Đại Tây Dương là hàng ngũ lớn hạm Charles P.Cecil và Myles C. Fox đã gia nhập với Đệ Thất Hạm Đội Thái Bình Dương.

Để thắt không quân Mỹ hiện có hơn 500 oanh tạc cơ trên đất Mỹ và các căn cứ ở VNCH và Thái Lan.

Các nguồn tin bắt gần đây tiết lộ rằng có thêm nhiều thủy lôi đã được tiếp tế cho Đệ thất Hạm đội từ 1 căn cứ ở Phi Luật Tân.

Đồ độc Mỹ thiệt mạng tại Vịnh BV

Trong khi đó, 1 đề độc của bài quân Mỹ thiệt mạng cùng với vì hoạt mỹ trường hợp đã được quan khám tích tại Vịnh BV khi phi cơ trực thăng đường như trực trác may mắn, ngã nan trong lúc cố đáp xuống bãn đương hạm Providence.

Đề độc Rembrandt Robinson, 47 tuổi, đã bay 1 hạm đội gồm 25 chiến hạm thám dò các cuộc phá tích vào duyên hải BV, và đây là vì đề độc đầu tiên của Mỹ bị xanh vì chiến trường VN.

24 tàu Nga ở Hải Phòng

Theo đài BBC hiện ở Hải phòng có 24 tàu Nga đậu ở đây.

Tại oanh tạc Nam Định

HANOI 9-5(AFP)— Phi cơ Mỹ chiến thứ ba lần tại công cục mục tiêu ở BV Các máy bông thành ở Hanoi đoạn tuyến bao đông của đàn chăng cho biết phi cơ Mỹ xuất hiện ở 70km Đông Nam thành phố.

Lần sau tính Nam Hà (Hà Nam Ninh Đảo) tại xã tân cương Trần Ly Nam Định đã bị tấn công mới ngày ở giữa tuần qua.

Trong 6 ngày qua từ 3 đến 8-5) trong khi oanh tạc cơ Mỹ đã mở hàng ngang phá xuất tàn cung và oanh tạc BV các chiến hạm được đề nhất hàm đã tiếp tục các cuộc oanh kích vào chính mục tiêu thay, trong đó CS sẽ được tổ chức như 1 lực lượng chính trị.

Ông Kissinger thì hay thêm là ông không vì thế vì phản ứng của Nga và Trung Hoa.

Được bộ Ngoại Giao cho dường lối của Mỹ như thế nào nếu các tin Nga quyết định mạnh tay với các bắc bắn cộng sản. Ông Kissinger trả lời sẽ điều nay, các chỉ thị sẽn cao đã được chuyển tới các tổ nguyên quốc và vực các khu vực bị gài thủy lôi, và nếu các tàu ngoại quốc tự do vào các bến cảng BV bị đã là chuyện của bộ."

Lời tuyên bố đó của ông Kissinger cho thấy rằng Mỹ đã thấy lũ các nước cộng BV không lại cuộc Mỹ vực cuộc xung đột quân sự với Nga Sô.

Đọc và cổ động

Hòa Bình

TIN GHI VỘI

(TIẾP THEO TRANG 1)

Tại BV hiện nay, đó chỉ bị phi rơ Mỹ đe dọa, không bị Je dọa bởi nhóm cược tân cương bằng bỏ bình, và dân thành phố có thể trách bom lựu hiệu bằng hàm trú ẩn, hơn nữa, trên Mỹ thì những phố có đông dân cư không bao giờ bị đội bom, nhưng từ hơn nửa tháng rày, BV đã phải động kế hoạch sơ tán tại khắp các thành phố, dân chúng, ông già bà cả và trẻ nít kéo nhau về rốc thôn lánh nạn. Dân chúng các thành phố BV khó ở bị đe dọa như dân chúng một số thị xã thị miền Nam, trành phi cơ đã hơn trành pháo kích, mặt đăng có thể bão động trước, một đăng bị pháo kích chết rồi mới có bão động (chuyện mấy năm trước), lại còn đe dọa bởi đặc công, bộ binh và xe tăng địch, thế mà BV bắt dân chúng sơ tán, trong khi ta giữ dân chúng ở lại, là một điều vô lý, và nguy hiểm.

Nhưng ai có nhiệm vụ đánh nhau, có nhiệm vụ giữ đất, dương nhiên có nhiệm vụ phải bám sát trận địa. Còn dân chúng, nhưng ông già bà cả và trẻ nít, mà nước có bổn phận phải đưa họ đi sơ trận địa.

Phân ưu

Được tin :

NHẠC MẪU

của Đại úy Cảnh sát Trương Bạc Xuất CHT/CSQG quận Đức Lập vừa thất lộc tại quận Tiểu Cần (Vĩnh Bình).

Thay mặt toàn thể nhân viên các cấp thuộc BCH/CSQG tỉnh Quảng Đức thành thật chia buồn cùng Đại úy Xuất và tang quyến. Sau đồng nguyện cầu hương hồn cố Ba sớm về cõi Phật.

CH1/CSQG tỉnh Quảng Đức
Trung tá Cao Khánh Sang

Phân Ưu

Được tin tế :

NHẠC MẪU

Trung Tá Nguyễn văn Thành, Tiểu Khu Phó TK Bình Tuy từ trần tại Saigon.

Thành kính phân ưu cùng tang quyến và cầu chúc hương hồn Cụ Bà sớm được an nghỉ trong nước Chúa.

Đại Tá Huỳnh Công Thành
Tỉnh Trưởng, Ông Phó Tỉnh Trưởng
và toàn thể Tỉ. Sở, Trường
tỉnh Bình Tuy

Phân ưu

Được tin :

Nhạc Mẫu

của Đại úy Cảnh Sát Trương Bạc Xuất thất lộc tại Vĩnh Bình

Chúng tôi thành kính phân ưu cùng tang quyến và cầu chúc hương hồn cụ Bà sớm tiêu diêu nơi miền cực lạc.

Đại úy Cảnh Sát Đỗ Thanh Đình,
chủ sự phòng tư pháp
BCH/CS tỉnh Quảng Đức

Khóc Bạn

Vô cùng đau đớn khóc thương bạn :

F. Nguyễn Văn Châu

SVSQ/24/VB.

Đã ra đi vĩnh viễn ngày 5-5-72 tại điền đồn Chu-Pao-Pleiku.

Thành thực chia sẻ đau buồn với chị Châu và tang quyến cầu chúc hương hồn bạn Châu sớm về nước Chúa

NGUYỄN VĂN THẮNG

Phân Ưu

Được tin :

Cụ TRẦN VĂN THỬ

Thân Phụ Thiếu tá Cảnh Sát Trần Tự Lập, Chỉ Huy Trưởng Cảnh Sát Quốc Gia Quận Mười vừa từ trần ngày 1-5-1972 tại Saigon.

Thành thật chia buồn cùng thiếu tá Lập và tang quyến. Cầu chúc hương hồn cụ sớm tiêu diêu miền cực lạc.

— Trần Hữu Quyền Bảo Hòa Bình
— Hải Vân — et —

CẢM TẠ

Chúng tôi chân thành cảm tạ:

— Thiếu Tá Chỉ Huy Trưởng và Toàn thể SQ, HSQ, BS thuộc Giang Đoàn 45 Ngăn Chặn KBC 6661.
— Thiếu Tá Chánh Sở, Phó Sở, Quý Vị Chủ Sự, Quý Ông Trưởng Ban, Phó Trưởng Ban và Toàn thể Sĩ Quan HSQ BS thuộc Sở Tình Báo Hành Sự, Bộ Tư Lệnh CSQG.
— Quý Ông Bà Cố vấn Bộ Tư Lệnh CSQG đường Trần quốc Toản Saigon.
— Quý Ông Bà nhà số 570/594 đường Sư Vạn Hạnh, trước Bệnh viện Nhi Đồng Saigon và hẻm 490 đường Lý thái Tổ Saigon.
— Quý Ông Bà ngụ hẻm 26 Miếu Van đường Cần Giuộc Xóm Cầu Chaloon.
— Cùng toàn thể thân hằng quyến thuộc bạn hữu xa gần đã chia buồn, phúng điếu giúp đỡ và tiếp đưa linh cữu, cha, con, em, rể, chồng của chúng tôi là :

Cố Trung Sĩ Hải Quân
Trần Quang Tâm

Đã hy sinh vì tổ quốc ngày 4.5.1972, tại Bình Dương, đến nơi yên nghỉ cuối cùng.

Trong lúc tang gia bối rối, nếu có điều chi sơ xuất xin quý vị niệm tình thứ lỗi.

— Cha Mẹ, Trần Quang Đất
— Anh Trần văn Thanh
— Cha Mẹ Võ Tính và Ngọc
— Vợ Trần thị Hoa và các con

Tang gia đồng bái tạ.

CẢM TẠ

Chúng tôi xin chân thành cảm tạ :

— Quý vị đạo Đức chùa Tỉnh Hội Khánh Hòa
— Quý vị đạo đức chùa Cat
— Quý vị bạn bè sớm viếng xác
— Quý vị Bác Sĩ và nhân viên QYV Nguyễn Huệ Nha Trang
— Trung tá không đoàn trưởng không đoàn yểm trợ Phù Cat, SQ, HSQ, BS đoàn kiểu tại Phù Cat.

— Qui vị quý Ông Bà qui Anh Chị Em bạn hữu và thân hằng quyến thuộc đã tận tình giúp đỡ phân ưu phúng điếu và tiễn đưa linh cữu của Chồng, Cha, Ông chúng tôi là :

Cụ PHAN QUỐC LƯƠNG

Hưởng thọ 61 tuổi đã an nghỉ cuối cùng. Trong lúc tang gia bối rối có điều chi sơ xuất kính xin qui vị niệm tình thứ thỏ.

Bà quả phụ PHAN QUỐC LƯƠNG
nhũ danh Lê thị Điểm và tang gia đồng bái tạ.

G NỐI THEO TRANG 1

mặt trận Nam Ngãi Bình dưới quyền chỉ huy của một bộ tư lệnh thống nhất.

Về chính trị, cả 3 tỉnh này đều đã sắm trong sự kiểm soát của Việt Minh suốt 9 năm trời liên tục. Dân chúng đã được nhồi sọ đủ thứ lý thuyết Cộng sản và cũng được chăng kiếu những đợt cải cách ruộng đất bài bừng năm 1953 Thêm thích và người máu mủ của người bộ đội tập kết đây rẩy rại đây. Cộng giống như đã tính bậy và Bình Định, tỉnh trang tâm lý hướng cộng của dân Quảng Nam Quảng Ngãi là một sự kiện chính trị vô cùng quan trọng.

Về địa lý ba tỉnh Nam Ngãi Bình trải dài ra dọc theo duyên hải miền Trung và cùng ngã địa thế.

Tỉnh binh Bình Định lăng dịu được chăng một tuần thì người ta thấy Cộng quân xuất hiện cộng với chiến xa tại Sa Huỳnh Quảng ngãi.

Phát ngôn nhân quân sự QLVN CH cho rằng các chiến xa này có thể đã di chuyển ở mặt trận Bình Định lên. Tôi lại cho đến hôm nay thì người ta đã thấy rõ ý đồ của Cộng quân nhằm rất đợt VNCH từ Kontum qua Bình Định để rồi tỏ đó xé phát triển về phía Quảng Ngãi.

(CÒN TIẾP)

K NỐI THEO TRANG 1

Pleiku, Bình Định (Quảng Ngãi trong tình trạng bị de doạ). Vùng 3 với mặt trận Bình Long-Tây Ninh (Phước long và Phước Tuy đang bị de dọa) nên sau trăm ngàn dân chúng các vùng này lần chạy chết chóc loạn ly, thì dân chúng 16 tỉnh vùng 4 tương đối yên lành hơn, chiến cuộc vẫn chỉ diễn ra lẻ tẻ dưới hình thức du kích.

Nương liệu dân 16 tỉnh vùng 4 có là được hưởng cảnh tương đối yên lành hơn 3 vùng khác như hiện nay, hay rối máu lửa cũng sẽ ngập tràn như ba vùng khác, và dân vùng 4 cũng sẽ phải lích thích bỏ lại sau của nhà tim đường tị nạn như dân An Lộc, Quảng Trị, Huế, Kontum, Qui Nhơn v.v...?

Câu hỏi trên đây, có lẽ là mối lo chung của nhiều người, nhất là dân vùng 4 hiện nay.

Trước khi đi sâu vào vấn đề, xin nêu ra một số sự kiện thời sự :

1) Quân số tại Vùng 4 hiện nay (xẽ nói rõ chi tiết sau).

2) Tướng Ngô Quang Trưởng đã được thay thế bằng tướng Nguyễn vinh Nghi, theo nguồn tin cho rằng vùng 4 không ?

3) Cộng quân đã và đang đánh mạnh khắp 3 quân khu làm cho quân ta tại vùng 4 phải rút bớt đi, liệu chúng có đánh vùng 4 để tạo kết quả bất ngờ không ?

4) Ngày 29-3, Bắc Việt cho 14 chiếc tàu chở đầy nhóc vũ khí lên đường từ cảng Hải phòng tìm đường vào Nam. Cuối tháng 4-72, một chiếc đã bị Hải Quân ta bắn chìm gần đảo Phú Quốc, người khơi vùng 4, đây là những nỗ lực của cộng quân nhằm sẽ đánh mạnh ở vùng 4?

5) Bío Chính Luận đã ngày 7 và 8-5 có loan một tin đặc biệt liên hệ tới dân Vùng 4 với đoạn đầu nguyên văn như sau :«Để phòng Cộng quân xâm lăng ở mức độ rộng rãi hơn, chính phủ đã chuẩn bị sẵn một kế hoạch di tản thường dân tại các tỉnh thuộc quân khu 3 và 4, chúng sẽ được tiến đoàn chiến sự có thể bàng nổ vào các ngày tới.

Kế hoạch này đã được Ủy Ban Trung Ương cứu trợ đưa ra trong nhiều phiên họp trước đây giữa Ủy Ban và vị tư lệnh Quân khu 3 và 4. Hiện các chi tiết của bản kế hoạch thường dân đang được bảo mật. Như vậy, phải chăng Chánh Phủ đã sẵn trong tay những bằng chứng Cộng Quân sẽ đánh lớn ở Vùng 4 nên đã thảo kế hoạch di tản dân vùng 4.

(Còn Tiếp)

Phân ưu

Được tin

Cụ ĐOÀN VĂN ĐỨC

Thân Phụ Thiếu Tướng Đoàn văn Quang vừa tạ thế tại Saigon hưởng thọ 80 tuổi.

Thành kính phân ưu cùng Ông Bà Thiếu Tướng và cầu chúc linh hồn cụ ông sớm tiêu diêu miền cực lạc.

Ông Bà Đại Tá Lê Khánh
- Trung Tá Ôn văn Tài
- Trung Tá Lê văn Tạo
- Đại úy Phạm Đăng Khải

Phân ưu

Được tin tế :

NHẠC MẪU

Trung Tá Nguyễn Văn Thành, Tiểu khu Phó TK Bình Tuy từ trần tại Saigon.

Thành kính phân ưu cùng tang quyến và cầu chúc hương hồn Cụ Bà sớm về an nghỉ trong nước Chúa.

Ô. Bà Trần Đức Toàn
Đại-lý ESSO Bình Tuy
Ô. Bà Phạm Bá Đăng
Hiệu thuốc Tây Rạch Bình Tuy

Phân Ưu

Được tin

THÂN MẪU

của HQ Thiếu úy Ngô Việt Hùng. Thất lộc tại tư gia.

Thành thật chia buồn cùng tang quyến và chúc cụ bà sớm siêu thoát.

Chi Huy Trưởng
SQ, HSQ và Đoàn Viên thuộc TDYT Bến Lức.

Phân Ưu

Cố HSI Vũ ngọc Cảnh

Đã hy sinh vì Tổ Quốc ngày 27.4.72 tại chiến trường Bình Long.

Thành thật phân ưu cùng tang quyến và cầu chúc linh hồn cố HSI sớm về nước Chúa.

Y Sĩ Trưởng — HSQ và BS
trạm cứu thương TDSND

HỢP TÁC XÃ CHĂN NUÔI
THÀNH HƯNG
62, Trần Minh Thế — Saigon

Thông báo

Văn Phòng Tổ Hợp Hợp Tác Xã Chăn Nuôi Toàn Quốc trân trọng thông báo : Chiếu theo công văn số : 1641/VTTM/VTM/LG ngày 03-05-1972 của Nha Vô tuyến Truyền Thanh.

Yêu cầu quý Hợp Tác Xã Chăn Nuôi nào cần mua Bắp hột Mỹ xin tới Văn phòng Tổ Hợp để đóng tiền mỗi ngày khoảng mỗi KILÔ là 5.000 từ nay cho tới ngày 15-05-1972 là thời hạn chót. Số tiền mở ngân khoản này xin đóng ngay bằng chi phiếu hoặc tiền mặt khi gửi mua. Nếu quá ngày trên, quý Hợp Tác Xã nào không tới đóng tiền đặt mua, chúng tôi sẽ coi như khước từ việc xin nhập cảng Bắp cho gia súc.

Mọi sự khiếu nại sẽ không được chấp thuận.

Theo tinh thần công văn số : 5121/VTTM/VTM/LG ngày 18-12-71.

Saigon, ngày 04 tháng 05 năm 1972

T.M BAN QUẢN TRỊ
Chủ Tịch
NGUYỄN THÀNH XÃ

Nhựt Báo ĐẠI DÂN TỘC là :

★ Nơi tập hợp mọi người Việt yêu nước và tiến bộ trước tình thế mới
★ Nơi quay về của những ngòi viết xuất sắc đã từng phân tích tình các bào ĐỐI LẬP
★ Nơi xét tan mọi tỵ hiềm, mọi chia rẽ thế hệ, chánh kiến, tôn giáo, địa phương...
★ Nơi kết hợp mọi sở lực tranh thủ HÒA BÌNH DÂN TỘC

Với sự góp mặt thường xuyên của : VÕ LONG TRIỀU — TRẦN VĂN TUYÊN — Im TRƯƠNG BÁ CẦN — Im NGUYỄN NGỌC LAN — NGÔ CÔNG ĐỨC — LÝ CHÁNH TRUNG — HỒ NGỌC NHUẬN — HOÀNG MINH HUY — KIỀU MỘNG THU TỪ NGUYÊN — TƯ CẦU MUỐI — BÙI CHÁNH THỜI — LÝ QUÍ CHUNG — CUNG VĂN — NGUYỄN HỮU CHUNG — THỢ LẶN — VƯƠNG HỮU BỘT — v.v..

TƯ TRỜI BIỂN

Sẽ ra mắt chiều thứ Năm 18-5-72

H NỐI THEO TRAN G 1

dẫn phi hành đoàn vào rừng. TU Nhiên bị trúng B40 vào vành tai, 4 người Mỹ bị thương, không chức tâu khác của lại nghiêng cánh bay thẳng. Đoàn người tị nạn đi tán gặp tim bài đáp khác toàn hơn. Lần mua đạn của VC đuổi theo tới đây. Trung tá Đỗ Bá là người ở sau cùng Bên bờ TT Bảo gọi đến đòng là Trưởng giới Thạch để mất lực địa thì bây giờ chỉ huy quân trấn đóng đồng vùng Darbla — mà người ta gọi đùa là đảo Darbla.

Sáng nay tôi gặp Trung Tá Bảo ở các trại tạm cư - dân tị nạn tại quận Dakto gần 31 ngàn đồng, chỉ còn 6 ngàn đồng chạy thoát vô đây. Cho bao nhiêu chắc bị chết hoặc bị VC giữ lại. Qua những đêm kinh hoàng trong rừng sâu người nào trông cũng có vẻ bắc bếc. Không có cảnh gì liêu lạc giữa Kontum, Pleiku, ngoài bằng điện thoại. chương thật khó khăn vì chỉ có 1 đường giây duy thất đành cho hành quân. Một sĩ quan nhỏ tới :

— Bây giờ chúng tôi không có cách gì liên lạc với gia đình, nhà cô viết đăng trên báo, tất cả sĩ quan bộ tham mưu của chi khu Dakto vẽ đây đã vô biên đang chiến đấu ở Kontum. để cho gia đình chúng tôi yên lòng. - Tôi gật đầu và hứa làm việc đó. Hy vọng tăng gia đình các anh sẽ đọc được những dòng này trên Hàn Binh.

Phòng kích, phòng kích

Kontum thành phố chết. Tất cả cửa hiệu đều đóng cửa. Phòng kích đều đầy vào phi trường. Buổi sáng chiều tối, lác nào VC cũng có thể phòng kích vào thành phố.

Buổi chiều tôi ra bãi đáp trực thăng để về Pleiku. Âm ba phòng kích quá nhân vào hầm và sân sáng chiến đến Đâu ra đây đợi máy bay cả hành phải chạy. Có người chạy bộ quên cả con nhỏ. Phòng kích vào ty ngân hàng khác nhau trước nhà thờ Lưu hương gần trường Đức mẹ hiền hành. những người đi đường hành trốt, cả người chết, cả người bị thương. Đêm qua tôi đã ở cha trở nguy trong nhà thờ cây. May mà chiều nay tôi không trở lại, chiều qua cũng vào giờ nầy 4 giờ chiều, tôi nhiều giáo đàn xâm lê, và tôi cũng đến đây vào giờ nầy để thăm cô nhi viện gần đây. Mọi người đều cứ cầu. Tôi tin như vậy. Và trong những lần lam phòng sự chiến trường tôi đã nhiều lần sượt chết trong đường ra kẻ tốc, nhưng rồi cũng chẳng sao.

(CÒN NỮA)

Quan Điểm Hòa Bình

(TIẾP THEO TRANG 1)

TT Nixon vẫn được dự trù, thì khó xảy ra chuyện đụng độ Nga Mỹ tại Việt Nam.

Như vậy, BV đành bỏ tay trước áp lực của Mỹ hay sao ?

Dù cuộc Ho ạ tôa của Mỹ bắt đầu thực hiện từ ngày 9-5 có thành công chăng nữa, nghĩa là ngăn cản được tất cả mọi loại vũ khí tiếp tế cho BV, thì BV vẫn có đủ vũ khí, chiến cụ để vô dụng tại chiến trường Nam VN, một thời gian, ít nhất mấy tháng nữa, nhờ số vũ khí nầy đã được tiếp viện từ trước khi bị phong tỏa. Do đó, dù Nga có thỏa thuận ngăn, hay không chống lại biện pháp phong tỏa BV của Mỹ, thì CSSô vẫn có chủ ý chống thang chiến cuộc khi đã xét hết vũ khí. Nhờ đây, có thể có hòa bình.

Nhưng từ nay đến khi Cộng sản chịu nói chuyện nghiêm chỉnh vì hết vũ khí, chắc chắn là họ sẽ dốc toàn lực để đánh rất mạnh, có chiến được nhiều đất chăng nữa, hay chăng ?. Trong đề nghị mới của TT Nixon, có khoản ngưng bắn. Nhưng ông Nixon không nói rõ là sẽ ngưng bắn theo tình trạng đất đai trước cuộc xâm lăng công khai của BV kể từ 29-3, hay ngưng bắn theo tình trạng khi ngưng bắn, trong năm tuần lễ qua, ta bỏ mất khá nhiều đất gồm 11 tỉnh và hơn 10 quận. Nếu từ nay đến khi một giải pháp ngừng bắn được thành tựu, mà ta chưa lấy lại được những đất đai đã mất, hoặc chẳng may cần bị mất thêm, thì VNCH sẽ phải chấp thuận ngừng bắn trong một tình trạng như thế nào ?

Có lẽ hòa bình sắp tới, nhưng nền hòa bình ấy có hội đủ tất cả những điều kiện mà TT Thiệu vẫn cương quyết bảo vệ không ?

H.B.

Bia Miệng

(Tiếp theo trang 1)

Tuy nhiên, đã gọi là lạc quyên, thì phải có tinh cách tự nguyện chứ không thể dương nhiên khấu trừ tiền lương, như khấu trừ thuế lương bổng trước đây. Tính cách tự nguyện có thể thực hiện bằng cách in ronéo sẵn những phiếu phân đối khấu trừ tiền lẻ. Khi lãnh lương, nếu ai không đồng ý lạc quyên số tiền lẻ, có việc điền tên và ký tên vào phiếu phản đối, nhân viên phát lương sẽ bắt buộc phải phát tất cả số tiền lẻ cho người lãnh lương. Phiếu phản đối không phải để theo dõi rồi trừng phạt, mà chỉ dùng để nhân viên phát lương chứng minh số tiền lẻ không thâu được. Hầu tránh tình trạng tham nhũng. Trước một việc làm nhân đạo, một việc từ thiện đượm tình thương đồng loại, chắc là nếu không có ai, thì cũng chỉ có rất ít người sử dụng phiếu phản đối quyền tiền lẻ.

Đề nghị trên khả thực tế, và dễ thực hiện, các cơ quan đoàn thể phụ trách cứu trợ thử nghĩ xem.

Tin Mừng

Cậu MAI KIM SƠN
đẹp duyên cùng cô
BÀNH MỸ PHƯỢNG

Hôn lễ sẽ cử hành vào ngày 18-5-72

Chúng tôi xin chia mừng cùng Ông Bà Nam Hòa tại Châu Đốc và xin chúc Cô Dâu Chú Rể trăm năm Hạnh Phúc.

Ô.Bà Nguyễn văn Phúc
Giáo Đốc Trại Châu Nuôi
Phát Ngân
Chủ Nhân Tiệm Cơm Đã
Phát Ngân
52, Nhiêu Tâm Saigon-5

Tin Mừng

Đến nói quyến thuộc và bằng hữu
Lúc 10giờ ngày 2.4 năm Nhâm Tý. Nhằm ngày 14-5-1972.
Tại Đục mỹ Nhà trang chúng Trung tá Biệt Đặng đã tính

ĐOÀN CÔNG LÝ

Long trọng tuyên bố chấm dứt cuộc sống lẻ loi và xuất đôi tình nguyện làm tân tài công đẹ lẽo lái con thuyền

TRẦN THỊ HÓA

Vượt khỏi tìm chân trời hạnh phúc.

đôi yên vương
Đoàn Công Lý
Trần Thị Hóa

Chúc mừng

Nhận được bằng thiệp báo tin hôn lễ của anh

Đỗ thanh Phước

Đẹp duyên cùng cô

Võ thị Kim Hoàng

Thành thật chia vui cùng Anh Chị cầu chúc Phước và Hoàng trăm năm hạnh phúc.

Ô. Bà Đ/U Nguyễn văn Mỏi.

● Quý vị đã từng nghe băng nhạc "Việt Nam 1" xin tìm cho được bằng gốc của

BĂNG NHẠC "Việt nam" 2
"THƯƠNG QUÊ VIỆT NAM"

● Có bằng nhạc «Việt Nam» như có một kẻ đồng hành tự tình thân yêu nhất trên bước đường gian nan ta đi tới.

● Miền Đức Thắng hiệp cùng Xuân An đồng cất tiếng ngợi ca tha thiết bất nguồn từng trải tâm đã thức dậy thấp sáng tình người.

TỔNG PHÁT HÀNH: BĂNG Việt nam 90-92 ĐG NGUY-SAIGON-ĐT 90.883
PHÁT HÀNH NGÀY 10-5-1972

SAIGON NGÂN - HÀNG
CÔNG TY NẶC DANH SỐ VỐN
225.000.000đ
TRỤ SỞ TRUNG ƯƠNG: 35-37
BẾN CHƯƠNG DƯƠNG,
SAIGON

SAIGON NGÂN HÀNG

Trân trọng thông báo :

I.- Gia tăng lãi xuất

Kể từ ngày 1-5-1972, các lãi xuất mới được áp dụng sẽ gia tăng như sau :

A.- Đối với các nghiệp vụ ký thác

1/- Ký thác tiết kiệm có xổ số : 17o/o một năm
(13o/o lời chính và 4o/o lời phụ).
— Không tham dự xổ số : 17o/o một năm
Tiền lời tính trên kết số hàng ngày.
2/- Ký thác định kỳ :
1 tháng 17o/o một năm — 9 tháng : 22o/o một năm
3 — 19o/o — 12 : 24o/o —
6 — 21o/o — —

B.- Đối với các nghiệp vụ tín dụng

1- Tín dụng dành cho các nghiệp vụ ưu tiên: 14o/o một năm
2- Tín dụng được lãi xuất ưu hạng : 22o/o một năm
3- Tín dụng được tái chiết khấu : 24o/o một năm
4- Tín dụng không được tái chiết khấu 26o/o một năm
5- Tín dụng trễ hạn : 28o/o một năm

II. Tiết kiệm định kỳ

SAIGON NGÂN HÀNG đã mở cho khách hàng loại TRƯƠNG MỤC TIẾT KIỆM ĐỊNH KỲ. Đây là loại trương mục tiết kiệm mới, để càng lâu, lời càng cao, tính theo tháng tròn.

Để được 1 tháng hưởng lãi xuất 17o/o một năm
-- 3 -- 19o/o --
-- 6 -- 21o/o --
-- 9 -- 22o/o --
-- 12 -- 24o/o --

III.- Tủ sắt cho mướn

Tại trụ sở trung ương SAIGON NGÂN HÀNG có 1.800 tủ sắt dành cho các thân chủ mướn. Hệ thống tủ sắt tối tân này đặt nằm trong các hầm kiên cố và đầy đủ an toàn. Giá mướn tùy theo loại lớn nhỏ sẽ từ 2.400đ đến 4.800đ một lục cá nguyệt.

IV.- Hệ thống lái xe gởi và lãnh tiền

Cũng tại trụ sở trung ương, khách hàng có thể lái xe vào tận guichets để gởi hoặc lãnh tiền mặt trong các điều kiện an ninh hoàn hảo.