Do anh Võ Phi Hùng Cựu HS Petrus Ký (67-74) tặng Kho Sách Xưa Quán Ven Đường (Từ microfilm Thư Viện Đại học Cornell)

36 PHI CƠ B.52 NÉM BOM HÀ-NỘI

1 CHIẾN HẠM NGA BỊ BOM

HÀNỘI ĐÃ BỊ 1.080 TẤN BOM B.52

- NGA GỌI ĐẠI SỨ MỸ Ở MẠC TƯ KHOA TỚI PHẢN ĐỐI KỊCH LIỆT VỤ MỸ OANH TẠC TRÚNG CHIẾN HẠM NGA
- MỸ NÓI CHỈ CÓ 2 PHI CƠ MỸ BỊ BẮN RỚT Ở HẢI PHÒNG
- XUÂN THỦY ĐE PHÁ LUÔN HÒA ĐÀM PARIS VÌ VỤ MỸ OANH TẠC HANOI – HẢI PHÒNG.

HÀ NỘI 16-4 (AFP).— Lệnh báo động đỏ vang lên tại Hà Nội vào hồi 9 giờ sáng chủ nhật (16-4). Một vài phút sau sự lưu thông xe cộ được ngưng lại. Từ xa vọng lại những tiếng nổ lớn.

Vì 5 phút sau, người ta nghe rõ ràng tiếng bom nổ. Những đàn cao xạ BV bắn lên và hoạt động như điên cuồng. Bom nổ kéo dài một khoảng thời gian không ngừng. Nhiều phi cơ Mỹ bay ngang qua không phận Hà Nội. Quân đội Bắc Việt bố trí trên các mái nhà tự động nổ súng. Các toán tự vệ chạy ra bố trí các ngã tư. Những đám mây bay rất thấp nên phi cơ Mỹ lợi dụng để bay qua không phận thể đã BV.

Vào hồi 9g30, những tiếng bom lại nổ tại phía nam Hà Nội. Một chiếc Phantom F-4 của Mỹ bay ngang qua không Hà Nội, với cao độ không 1.000 thước. Và rồi những phần lực cơ khác của Mỹ cũng bay ngang. Hoạt động của cao xạ phòng không BV lại đạt 1 vẻ các phi cơ Mỹ biến mất trong các đám mây.

Vào hồi 9 giờ 40, nhiều đợt phi cơ Phantom F-4 của Mỹ lại xuất hiện trên không phận thủ đô BV. Các đàn cao xạ phòng không BV lại hoạt động ở phía Bắc và phía Nam Hà Nội, và tiếp theo sau là những tiếng nổ vào hồi 9 giờ 45.

Vào hồi 10 giờ, sự lưu thông xe cộ tại Hà Nội lại bình thường vì đường như phi cơ Mỹ đã rút về căn cứ của họ.

Theo Mỹ

Hoa Kỳ cũng nói thêm rằng các cuộc oanh tạc ở gần Hanoi hoàn toàn do các chiến đấu cơ tối hành. Tuy phát ngôn viên Hoa Kỳ tại Saigon cho biết thêm rằng phi cơ chiến thuật của Hoa Kỳ đã gây thiệt hại nặng nề kho trích trữ dầu xăng ở Hải phòng cũng như ở chung quanh Hanoi.

Các phi cơ B52 oanh tạc vùng Hải phòng đã kết thúc.

Tuy nhiên các phi cơ chiến thuật sẽ tiếp tục oanh tạc Hanoi.

E COI SANG TRANG 8

Một xe tăng T54 bị quân VNCH hạ ngay trong thành phố An Lộc

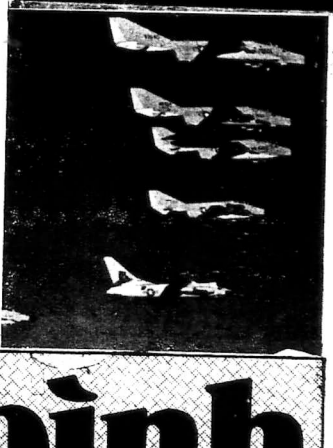

Một đoàn phi cơ Mỹ đang oanh tạc Bắc Việt

Bản đồ những vùng tại BV bị pháo hạm Mỹ phá kích và phi cơ Mỹ oanh tạc (ghi nhận ngày 17-4-72)

NĂM THỨ BẢY
BỘ MỚI
SỐ: 1031
THỨ BA 18-4 | 5-5
1972 | NHÂM TÝ
8 trang 25$

hòa bình

● CHỦ NHIỆM – CHỦ BÚT : TRẦN DU (MINH TÂN) ● GIÁM ĐỐC : TRẦN HỮU QUÝNH
TOÀ SOẠN VÀ TRỊ SỰ : 235 PHAM NGŨ LÃO SG. ĐT. 99.801

TIN VẮN

3 phi cơ Mig bị F-4 hạ

Hôm qua 15-4, hai chiếc phản lực F-4 Mỹ đã không chiến với Mig 21 của BV trên lãnh thổ BV kết quả F-4 của Mỹ đã hạ 3 Mig 21 của BV ngay trên lãnh thổ BV.

— Trước đó 1 ngày, theo tin Bộ tư lệnh Mỹ, 1 F4 của Mỹ bị phòng không CS bắn hạ tại Đông Hà, 2 phi công bị mất tích.

— Trưa hôm qua 16-4, một UH1 của Mỹ sơn màu trắng bị tải thương bị phòng không Cộng Sản bắn tại địa phận Bình Long. Phi cơ hạ xuống phi trường An Lộc. 1 phi công bị thương, 1 trong 2 binh sĩ đã bị thương rồi lại bị thương 1 lần nữa được 1 trực thăng khác chở về Saigon.

— Hồi 13 giờ chiều hôm qua, 1 trực thăng UH1 Mỹ bị Cộng quân bắn hạ ở Quảng Trị. Phi cơ bị hư nặng. 4 phi hành đoàn bị thương.

Hồi 14g30 chiều 16-4, một F-4 Mỹ bị bắn cách Saigon 16 cây số Đông Bắc sau 1 phi vụ. Hai phi hành đoàn được cứu thoát 1 trong 2 người này bị thương.

Đài Hànội thú nhận miền Bắc đang lo sợ

Chiến Hạm Mỹ pháo kích từ Nghệ An tới Đồ Sơn

✱ Hànội Hải Phòng bị oanh tạc nhiều đợt

SAIGON 17/4 (HB)— Tình thế dân chúng và cả chính quyền miền Bắc tiếp tục đang trong hoàn cảnh cuộc oanh tạc Hanoi Hải phòng cho không lực Mỹ thực hiện ngày hôm qua.

Chính quyền miền Bắc đã thú nhận như vậy trên đài phát thanh. Chúng đã phát đoạn cuối bằng của Hồ Chí Minh phải lại kêu gọi an dân chúng. Nội dung cuối bằng kêu gọi dân chúng bình tĩnh và tiếp đón Hà Nội Hải Phòng sẽ bị oanh tạc, nhưng vẫn ngày biến vẫn sẽ xây lại hai thành phố này mới hơn và đẹp hơn.

Kể lại cuộc oanh tạc, đài BV nói «dân chúng BV đã mấy đêm liền không ngủ. Suốt đêm thứ bảy 15/4 các chiến hạm Mỹ đã pháo kích từ Nghệ An tới Đồ Sơn. Cho tới 2g15 sáng chủ nhật, không quân Mỹ đặt bom xuống Hải Phòng lần thứ nhất.

Vẫn theo đài Hanoi, đến 9g,14 sáng, lợi dụng tình sáng binh minh từng đoàn máy bay ném bom Chiến đoàng ào ào, viện vọng kinh bị chấ;

B COI SANG TRANG 8

Đọc trang 3 :
Thư của Trung ương Nguyễn văn Vỹ tăng trưởng Quốc Phòng gửi PTT Trần văn Hương vụ quý TTTKQN.

MỸ QUYẾT ĐỊNH CHƠI HẾT MÌNH VỚI BẮC VIỆT ĐỂ KẾT THÚC CHIẾN TRANH

MỸ ĐÃ NHẢY DÙ XUỐNG NGHỆ-AN THANH HÓA, CỨU ĐƯỢC TÙ BINH MỸ

● 1 số tù binh Mỹ đã được đặc công Mỹ cứu thoát ở Cửa Lò (Nghệ An) và Chợ Môi (Sầm Sơn)

● Đặc biệt của Hòa Bình

VỌNG CÁC (HB) : Nhà chức trách quân sự Mỹ sơn đây không phủ nhận; nhưng chưa cho biết chi tiết, hai trận nhảy dù của đoàn đặc công Mỹ vào lúc tăng sáng 13-4 xuống lãnh thổ Bắc Việt.

Hai trận nhảy dù kéo dài điễn ra cùng một thời gian tại hai địa điểm ven bờ biển Thanh Hóa và Nghệ An. Người ta có thể biết chắc hai địa điểm nhảy dù của đặc công Mỹ là Cửa Lò tại Nghệ An và Chợ Môi (cách Sầm Sơn 5 cây số) ở Thanh Hóa.

Hai trận nhảy dù của đặc công Mỹ (chưa biết có con số đặc công lên tới bao nhiêu) dường như nhằm mục đích cứu tù binh Mỹ nhiều hơn là phá hoại: những đài radar, Sam, và phi trường Mig ở hai địa điểm kể trên.

BV đã cho đặt những trại tù binh Mỹ gần những địa điểm chiến lược quan trọng của họ, tỷ như hai địa điểm Cửa Lò và Chợ Mới kể trên và còn một số địa điểm nữa mà tình báo Mỹ đã dò ra được để Mỹ không dám oanh tạc để dội xuống những nơi ấy. (Cũng như thời chiến tranh Đông Dương giữa Pháp và VM trước đây, phi cơ Pháp không oanh tạc một khu tù binh trên Việt Bắc vì đây là nơi VM giam giữ tù binh Pháp).

Người ta cũng nhớ lại vụ đặc công Mỹ nhảy tù trực thăng xuống một địa điểm ở Sơn Tây trước đây, để cứu tù binh nhưng không thành công.

Với những trận oanh tạc của B52 ngay nay tiếc hách tại BV trong những giờ tăng sáng (2 giờ, hay 3 giờ sáng), những đợt đặc công nhảy dù Mỹ đã có cố tiến thành lợi để thành công. Chưa biết đã cứu được bao nhiêu tù binh Mỹ trong 2 trận nhảy dù kia. Nhưng trực thăng của đệ thất Hạm Đội để bay tới chỗ nhảy dù và tù binh Mỹ ra khỏi nơi nguy hiểm.

Hiện nay, tại Vọng Các và Hong Kong, có rất nhiều kỳ giả người đang đợi giấy phép để vào Miền NVN. Và ở Vọng Các, phóng viên của một tờ báo phát hành bởi chiến bộ Pháp đã thâu lượm được nghìn tin về hai trận nhảy dù của Mỹ, do một phóng viên người Đông Âu vừa từ Hanoi về tiết lộ.

Tình hình An Lộc đã hoàn toàn sáng sủa VNCH kiểm soát được cả thành phố

Kho đạn ở Lai Khê bị nổ tung

QL 19 còn kẹt, Bastogne vẫn bị vây

☐ Ác chiến gần Quí Nhơn, 220 Cộng Quân bị hạ tạ 49 thương vong

● Tại Đông Hà quân VNCH đã mở rộng được vòng hoạt động 3 cây số nữa

SAIGON 17/4 (HB).— Tình hình tỉnh ly Bình Long đã trở lại yên tĩnh sau đợt tấn công thứ hai của Cộng quân có xe tăng yểm trợ vào An Lộc, sau khi lực lượng Dù không 3 Tiểu đoàn được trực thăng vận tới mạn đông An lộc đã tiến vào bắt tay với các lực lượng BDQ và Bộ binh trong thành phố. Trong tức có tin cộng quân đường như đã rút lui từ 3 đến 4 cây số tại mặt trận Đông Hà Cam lộ ngoài Quảng Trị. Các trận ác chiến dữ nhất được loan báo xảy ra trong ngày chủ nhật là tại mặt trận Bình Định ở duyên hải quân khu II với 220 Cộng quân bị hạ và tại thị trấn Kompong Trạch ở Tây Nam KPC với 268 cộng quân bị hạ trong 2 ngày.

Tin quân sự cho biết một Lữ đoàn Dù không 2000 quân được trực thăng vận tới mạn Đông An Lộc hôm thứ năm đã phá vỡ trăng vây của 2 Trung Đoàn Cộng Quân quanh An Lộc sau nhiều trận giao tranh ác liệt và vào bắt tay với lực lượng trừ phòng trưa Chủ nhật. Có tin có thêm các lực lượng Bộ binh nhược các sư đoàn 5 và 21 đã được trực thăng vận vào An Lộc.

Tin từ mặt trận gửi về cho biết các cuộc giao tranh lẻ tẻ nay đang diễn ra từ 500 đến 700 thước bên ngoài chu vi An Lộc về phía Bắc vì còn, không vài chục Cộng quân chưa chịu ra hàng.

Cộng quân trong ngày 15-4 đã mở cuộc tấn công ác liệt thứ hai có xe tăng yểm trợ vào An Lộc. Xe tăng Cộng quân đã tiến thẳng vào Bộ chỉ huy tiền phương của SĐ 5 Bộ binh nhưng bị chặn lại. Các cuộc ác chiến từng nhà mới đã diễn ra giữa Cộng quân với lực lượng BDQ thuộc chiến đoàn 333 tại khu Trường học Hoa Kiều trung tính ly.

Sau nhiều giờ ác chiến Cộng quân bị đẩy lui khỏi thành phố, với nhiều xe tăng bị hạ. Hình thái đầu tiên về xe tăng T 54 của Nga bị hạ ngay tại đường phố An lộc có đăng trang số sáng.

Ngày 13-4 Cộng quân đã đánh vào An Lộc lần đầu tiên nhưng đã bị đẩy lui với trên 30 xe tăng bị hạ ở trong và ngoài An lộc.

G COI SANG TRANG 8

Những chuyện gia quân sự đang tiên đoán về các trận đánh sắp tới

VNCH sắp đổ bộ sát sông Bến Hải

Cộng quân đánh lớn ở Tam Biên

● Khu Trị Thiên sẽ được quét sạch hết Cộng sản, bằng một trận đánh khốc liệt

SAIGON 17/4 (HB). Các chuyên gia quân sự cho biết cuộc tấn công quy mô của Cộng quân tại mặt trận Trị Thiên cho kéo dài không thang hay là chấm cộng kéo dài đến cuối tháng tư, vì theo sự ước lượng của giới bên Mỹ thì Cộng Sản có đủ đồ tiếp tế tích trữ để yểm trợ cho một trận Trị Thiên tới cuối tháng này.

Mặt trận Trị Thiên, khởi sự xô động từ ngày 31 tháng 3, sau khi Cộng quân bắn hàng ngàn trái pháo và hàng trăm xe tăng và quân Lực Lượng VNCH, rồi xa quân vượt sông Bến Hải trên vùng Trị.

Tuy nhiên, bước tiến của Cộng Quân đã bị chặn đứng kể từ ngày 9-4-72 khi lực lượng Việt Mỹ bắt đầu phản công.

Mặt trận Trị Thiên hiện đang trong tuần lễ thứ ba. Người tin quân sự cao cấp cho biết một sự đoàn QLVNCH với sự yểm trợ mạnh mẽ của phi pháo, sẽ được không vận tới sát Bến Hải, đánh tạ xuống phía Nam. Trong khi đó, sư đoàn 3 Bộ Binh, mặc dầu là một sư đoàn thấp lắp và bị mang tiếng là một sư đoàn lính đào ngũ và trốn quân địch, trong tuần vừa qua đã chính đốn lại được hàng ngũ và lấy lại được tinh thần sau trận giao tranh 9-4, ba trên 1000 cộng quân và đã chặt 37 xe tăng địch. Sư đoàn này sẽ đánh thốc tả phía Nam lên.

Đặc biệt của HÒA BÌNH

A COI SANG TRANG 8

Nam Việt Nam còn hay mất?

-6- bài của A.B.C.

Ngày bảy giờ, người ta đã có thể đi tới kết luận rằng, ít nhất là trong giai đoạn đầu sư đoàn 3 Tân Lập đã làm tròn nhiệm vụ Trì Hoãn chiến vì đã giữ được tuyến Đông Hà cho đến khi viện binh ra kịp.

Tuy nhiên, nếu kế hoạch trì hoãn được tiến triển ra thực thì đúng ra vẫn tổn thất về tinh mạng và vũ khí rất rút quân tiếu đã có thể bảo nhiên.

3) Thủ ba là SĐ3 BB đã không có hoặc không áp dụng chu đáo kế hoạch di tản và cứu trợ đầu chung. Trong suốt ngày đầu tiên của tiến công, đã chứng kiến như bị bỏ trí, không được tập trung vào những điểm di tản nhất định cũng như không được hướng dẫn và giúp đỡ đúng mức.

Các toán nghỉ quân. NDTV khu vào bưu toàn và đụng, không tiếp tay với khả lực quân trong nhiệm vụ phòng vệ, di tản, cứu trợ cần kíp.

4) Kinh nghiệm thứ tư cần rút ra từ mặt trận Quảng Trị là nên chuẩn bị ngay từ bây giờ một kế hoạch phòng không, phòng hỏa cho đầu chừng các tỉnh Quảng Trị, Trên Thiên, Quảng Nam, Quảng Ngãi là những tỉnh đầu đầu có thể tiếp nhận đầu tiên những trận oanh tạc xa kích hoạ nhỏ của Mỹ 21.

Sự chuẩn bị phòng không kỹ càng

H COI SANG TRANG 7

Đọc trang 2
VIỆT NAM TRƯỚC GENÈVE 1954
của LS Trần văn Tuyên

PHÁI VIÊN HB THEO CHÂN ĐOÀN QUÂN GIẢI TỎA ÁP LỰC ĐỊCH QUÂN BL

Quốc lộ số 13 vẫn còn bị kẹt 1 quãng vì CSBV pháo kích dữ

—6—

☐ LÊ HỒNG ghi

Cho đến hôm nay thì dường như Cộng quân đã bắt đầu chuyển hướng để nhỏ cho các Lực lượng của QĐVNCH đốc toàn bộ v o Mặt trận An Lộc khe lợi dụng kẽ hở xâm nhập vào một vài thị trấn tại quốc lộ 13.

Một giới chức tỉnh bảo sắc nhận điều đã cho biết không phải bây giờ mình mới phát giác được điều ấy, mà Cộng quân đã áp dụng tại quân khu IV sau khi sư đoàn 21BB rời bỏ khu vực trách nhiệm rút vùng sinh lầy cực Nam miền Tây để đến tăng viện cho mặt trận An Lộc. Chúng đã đột nhập cho cả Long Thời cũng như tỉnh lỵ Rạch giá rồi by vọng là sẽ chiếm giữ được vài ba ngày, nhưng rồi đã bị lực lượng địa trừ của ta đẩy lui.

Mặt trận An Lộc hiện nay được mô tả như là một mặt trận kỳ quái nhất trong trận chiến Đông Dương

G COI SANG TRANG 7

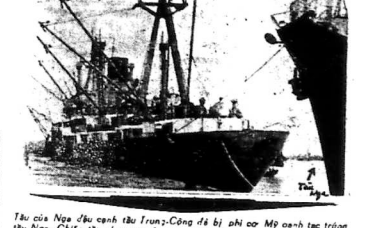

Tàu của Nga đầu cạnh tàu Trung-Cộng đã bị phi cơ Mỹ oanh tạc trúng tàu Nga. Chiếc tàu chụp nguyên con là tàu Trung Cộng, chiếc tàu có 1 cầu tà tàu Nga. (Ảnh độc biệt của Hòa Bình)

BÍA MIỆNG

Trăm năm bia đá thì mòn
Ngàn năm bia miệng vẫn còn trơ trơ
CA DAO

BI KỊ

Nếu các vị đại diện dân mà có bận ở Saigon thì nên cử ở tại Saigon mà lo việc khác. Còn nếu muốn đi thăm miền địa đầu giới tuyến thì nên đi thăm chiến trận cho đàng hoàng, phải đánh một số thì giờ đáng kể đi quan sát các đơn vị chiến đấu của mọi binh chủng ở mọi cứ điểm, đem lời thăm hỏi khích lệ của hậu phương ra tiền tuyến đến với anh em, chứ đừng có nên đi thăm một trận giới tuyến một cách a-ma tơ khơi khơi rồi về Saigon tuyên bố vung vít.

(Lời nhận xét của các binh sĩ giới tuyến theo Tin Sáng 16-4-1972).

CÁI MÒM

Ở đất nước này, cái bình độc quyền khinh như đã tới mức khá trầm trọng. Nhà nước độc quyền chống Cộng, cho rằng chỉ có đường lối chống cộng của mình mới phù hợp với quyền lợi quốc gia, chống Cộng thao kiểu kiểu rất có thể bị coi là lầm lợi cho Cộng sản. Nhà nước độc quyền dân chủ, cho rằng chỉ có dân chủ kiểu nhà nước thì quyền lợi tối thượng của quốc gia mới được tôn trọng, những kiểu dân chủ khác đều bị coi là phá hoại. Đến khi chiến cuộc rõ mười tu nửa tháng nay, nhà nước lại nêu thêm độc quyền thông tin và bình luận, cho rằng chỉ có những tin tức và bình luận do nhà nước đưa ra mới làm lợi cho tổ quốc. Kẻ nào làm khác đi, bác bỏ, tịch thu như chơi!

Giá như nhà nước nắm độc quyền, mà cái gì cũng làm đến

(Xem tiếp trang 8)

TIN GHI VỘI

THỢ ĐÁ và BÚT CHÌ ghi

ĐỐI LẬP VỚI XE TĂNG

Trong một bài nhận định về tình hình chiến sự đã ghi trên một tờ báo đối lập số đã ngày 15-4, đến biểu Nguyễn văn Bình, nguyên là thiếu tá quân lực VNCH, sau khi trách cứ giới lãnh trách quân sự đã SĐ3 tân lập trên đất địa đầu, đã viết nguyên văn như sau : «Nếu sư đoàn 3 tân lập nói trên, tại vùng giới tuyến được thành lập thêm một thiết đoàn chiến xa M.48, nhưng loại chiến xa này, nếu đối đầu trực diện với loại chiến xa tối tân của CSBV PT-76 thì công bị thua kém rất nhiều

«Quân Mỹ cũng còn trao lại cho VNCH một tiểu đoàn pháo nặng 175 ly đã yểm trợ hỏa lực cho vùng này, một lực lượng không

(Xem tiếp trang 7)

TẠP GHI

TÚ GÀN

Quân tử khả khi

Người đang làm Giám Sát Viện và các quan tại tư một tòa điện đầu là Ngô xuân Thọ, con của ông Ngô xuân Tích, Chủ Tịch GSV. Tham những nghe đến Ngô xuân Thọ thì mất ăn mất ngủ, không biết câu ta đến viếng lúc nào.

Thầy Ngô xuân Thọ làm ăn xâm trá, nhiều người chạy theo, kẻ mượn cán thiệp chuyện nhà, người nhờ tế chuyện kia. Có nhiều vụ tố cáo đã đến tới kết quả khả quan. Dân B'ẽu Vũ công Minh thường ghé cửa công hàng đi chung với Thọ.

Nhưng thánh cũng lầm, phương chi cả nhân Ngô xuân Thọ và Vũ công Minh. Hôm Ngô xuân Thọ khởi phóc vào Châu Kim Nhân và Đỗ Hải Minh là Tổng Cục Trưởng Tổng Cục Tiếp Vận, Tú Gàn có lưu ý Ngô xuân Thọ coi chừng bị bọn ở ẩm nhăng đây cấy, tự nó lợi dụng chỉ của mình. Vụ Tổng Cục Tiếp Vận Tú Gàn hiểu rõ lắm, nên tránh nhau phần ăn nên phá thói chơi.

Thầy Ngô xuân Thọ đi theo Vũ công Minh ra Hệ Viện để xem tự tố các quan lớn ở Châu Đốc. Tú Gàn có hỏi Ngô xuân Thọ và Vũ công Minh có tài liệu gì chắc chắn chưa mà đánh gấp thế? Ngô xuân Thọ cho biết Vũ công Minh chỉ có trong tay mấy cái đơn thôi, còn bằng chứng thì khó kiếm ra lắm. Nhưng mình yêm tính trên rồi một chút.

Hôm nay Ngô Xuân Thọ khẩm phá và chuyện tố ông Châu Kim Nhân và Đỗ Hải Minh là lâm. Chính Trung Tá Hoàng Quang Giác người vừa bị giải nhiệm khỏi chức phụ tá Tổng Giám Đốc TCTVLT đã tung tài liệu giả tạo để bôi bẩn ông Châu Kim Nhân và Đỗ Hải Minh. Ngô Xuân Thọ đã lên tiếng nhà báo chỉ mình xác cứ dự luận rằng ông tá tố lâm vì bị Trung tá Giác bắn. Ngô Xuân Thọ quay tố người lợi các hành vi tệ bỏi và tham nhũng của Trung tá Giác và hứa sẽ cung cấp cho báo chí đầy đủ các tài liệu về vụ này.

Trong khi đó Vũ Công Minh đang vác loa, cãng biểu ngỗ, đi trong thành phố Châu Đốc tố quan nọ quan kia đủ chuyện. Có người tưởng đó là một xe quảng cáo kem Hynos. Trước đây Vũ Công Minh cũ bị GSV điều tra Vũ Công Minh kêu trời như bằng đúng cho Tú Gàn một xấp tài liệu đầy nhóc lên tiếng minh oan đem Tú Gàn cần cứ tài liệu này.

Hôm rày Vũ Công Minh vác loa đi tố bề khác. Có người bị tố và nói Tú Gàn họ bị hầm oan, nghĩa là trường hợp của họ công giống như trường hợp của Vũ Công Minh hồi trước.

Tú Gàn hiểu quá rõ về các chuyện Vũ Công Minh đang tố, nhưng anh ta đang đi bênh nghề dưới Châu Đốc, Tú Gàn chưa có gặp gặp để bàu vài câu chuyện, thảo luận kỹ hơn. Nhưng Tú Gàn có lưu ý Ngô Xuân Thọ nói với Vũ Công Minh rằng mình nên làm ăn thận trọng kẻo không bọn bộ bôi, bọn tham nhũng mượn bàn tay mình để diệt đối thủ của nó thì nguy to. Đã đánh vụ nào thì phải nắm chắc bằng chứng vụ đó và đánh cho gục luôn. Không có chuyện tố giữa trời mà chơi. Tố lâm một lần sau nhỡ tố đúng không ai tin nữa.

Tú Gàn rất phục cái tính thân phục thiện của Ngô Xuân Thọ Nhưng mình làm thì nhận mình làm và mình đó nhận người ta.

Nhà «Ngô xuân Trịnh Tư Sản được một người đem biếu cho con cá vàng bảo đem thả xuống ao nuôi. Người nhà không nuôi mà lại ăn với trình với Tư Sản. Con cá thả xuống ao, nó quẫy dưới mạnh mẽ rồi biến mất. Tư sản không biết chuyện đó, bèn cười mà nói: Đông! Cá gặp nước mà!

Cá nó của Tư Sản đâm tiếc với nhau: Ai bảo Tư Sản là người tri mưu? Chẳng ta thịt con cá mà v chẳng biết gì cả!

Mình Tú nghe chuyện đó mới phá bỉnh: Quân tử khả khi đấy phương? Người quân tử có thể bị lừa dối bằng cái vẻ thẳng thắn bề ngoài!

Ông Ngô xuân Thọ là người cương trực, rất trực tính, thẳng chuyện bất bình thì nhào vô, không cần ai kêu. Vũ công Minh muốn được người tố ngăn như Thọ nên cũng chơi xả lăng.

Nhưng coi chừng bọn tiểu nhân, nó cung cấp tài liệu giả, đọc nghe như thật, nó hại ta lúc nào không biết.

THAM LUẬN

Nga Sô thúc đẩy C.S.B.V. đánh xả láng?

✱ Đã có nhiều bằng chứng cho thấy Nga Sô là đầu não thúc giục CSBV tổng tấn công Xuân Hẹ.

✱ Nhưng, nguyên nhân nào đã đưa Nga Sô đến hành động như thế? Và liệu kết quả ra sao?

● Bài của TRẦN VĂN TRÍ

Một canh bạc nguy hiểm

Sau những chuyến Hoa đu của TT Nixon vào cuối tháng 2/72, nhiều nhà bình luận chính trị «quốc sự quốc tế đã đưa ra những thắc mắc về lý do bỉ ẩn nào khiến công quân không tổng tấn công Nam VN vào Tết Nhâm Tý hoặc vào dịp TT Mỹ ở Bắc Kinh. Đặc biệt đài BBC và Tiếng Nói Hoa Kỳ hồm 14/3 đưa ra những giả thuyết:

— Những phi vụ oanh tạc qui mô của Mỹ vào các đường xâm nhập khu hiểu biểu để làm nản lòng cuộc tấn công của CSBV.

— Câu Aa Lai đã thuyết phục được CSBV dùng làm điều gì khiến cho các cuộc hội đàm Mỹ TC bị giảm đoạn.

— Hà nội đã do dự trong việc tấn công là vì CS tại miền NVN đã ước vọng cũ lực lượng lẫn tinh thần.

— Sự thành công của chương trình Việt hóa và sự lớn mạnh của quân lực VNCH làm cho bắc cứ mốt cuộc tấn công mới nào của cộng quân đều trở nên một canh bạc quy hiểm.

Vậy mà kể từ 29.3 C S B V lại phát động những cuộc «đánh xả láng», theo ngôn từ của ông Thiệu, quyết ăn thua đủ với NVN. Hanoi đã đưa quân binh và chiến xa cùng với binh lính hoàng nòng công khai vượt tuyến đánh vào Đông H. Quảng trị, đồng thời tấn công ồ ạt lãnh thổ VNCH nhất là một vùng Tây Ninh, Bình Long, Lộc Ninh, Ba Biên Kontum. Đồng cơ nào khác đây CSBV đẩy thân vào cuộc phiêu lưu quân sự này? Nhiều bằng chứng cụ thể đã cho thấy chính Nga Sô đã chỉ xướng việc thúc giục Hanoi đánh xả láng vào miền Nam VN. Nga Sô đã tích cực hỗ trợ cuộc tổng tấn công của CSBV bằng tài chánh, vũ khí và tinh thần.

Về tài chánh, hồm 4/2/72 đài VOA đã đưa vào những tiết lộ của NT William Rogers để đưa ra một bản phân tích tỉ mỉ về người viện của các nước CS dành cho BV.

— Kể từ 1965 đến nay, Nga Sô đã viện trợ cho CSBV 2.640 triệu đô la so với tổng số 4.420 triệu đô la, tức là trên 14 tỉ bạc BV, với tỉ lệ khoảng 65% số ngoại viện.

— Trong hai tháng nay, người ta ước tính Nga sô viện trợ BV đến 1 tỉ 280 triệu Mỹ kim đối với 1 tỉ 560 triệu từ 1965 đến 1970, tỉ lệ 82%/o.

— Mọi đây Nga sô kỳ khóa hiệp với BV gồm những ngân khoản, ngân khoản tín dụng và trao đổi mậu dịch năm 72 và 73. Thỏa hiệp này, theo chủ tịch Nicolas Podgorny thăm viếng Cộng Sản Bắc Việt đạt được những thắng lợi mới trong các lãnh vực kinh tế, chính trị và quân sự.

Về quân sự, bác chí Mạc Tư Khoa vào đầu năm 72 cho biết ngoài những cố vấn kỹ thuật quân sự tại Hanoi, Nga sô đảm trách huấn luyện mười bảy ngàn quân Bắc Việt tại Nga. Bạch Cung đã liên tiếng không tin Nga sô đào luyện 1.500 phi công BV: đó cũng là một lối giản tiếp nhìn nhận việc đào tạo không quân CSBV tại Nga.

Đặc biệt đội phòng không gồm 9 ngàn binh sĩ, 200 phi cơ và 165 chiến đấu cơ đến Nga sô trang bị trong số có 40 Mig 21, 25 Mig 19 70 Mig 17, 20 Mig 15 và 10 Illyushin.

Tướng nhân sĩ Mỹ: từ đầu năm 72 đã có nhiều Mig xuất hiện trong các trận đánh tại Lào và hồm 31/3 Bộ Tư Lệnh Quân Lực Hoa Kỳ tiết lộ trong 3 tháng qua đã bắn hạ 5 Mig của CS và từ khoảng 9 năm nay đã bắn rớt 116 phi cơ phát xuất từ CSBV.

Về tình thần Nga sô đã công khai cổ vũ CSBV đánh lớn vào NVN qua những cuộc hội nghị Nga Sô-BV tại Hanoi và Mạc Tư Khoa từ cuối năm 71 đến nay. Điều chứng minh là vụ CSBV vượt tuyến đánh mạnh vào Đông Hà - Quảng Trị cũng như phát động tổng tấn công từ 29.3.72 1 ngày sau khi phái bộ cao cấp Nga sô về không chiến với Hanoi sau cuộc viếng thăm từ 26 đến 28/3/72. Phái đoàn gồm có thống chế Redovich Batitsky, Thứ Trưởng QP kiêm TLLL không quân phòng thủ Nga, Đại Tướng A.Yechenko cựu chính trị quân lực, Đại Tướng F. Boldarenko, TLLL chống phi đạn, Đại tướng M. Beregovoy, TLLL chống radar.

Có thể nói CSBV ngăn nhất là các cuộc oanh tạc phá kích của không hải lực Mỹ, chưng qua cuộc viếng thăm của phái bộ không chiến Nga nói trên, nhiều người thắc mắc: có thể nhờ kích động tinh thần, Nga sô đã viện trợ cho CSBV, sẽ đem liệu lính xử dụng cả không lực trong những trận ác chiến tại VN và ĐD từ nay đến cuộc bầu cử Tổng Thống tháng 11-72 ở Mỹ chăng?

Tại sao Nga Sô thúc đẩy mạnh?

Nga có thể cảnh cáo BV nếu không đánh thì sẽ thua to vì không những Mỹ xúc tiến chương trình Việt hóa tốt quá tốt đẹp, mà Mỹ còn thương nghị với TC và Nga sô để giải quyết vấn đề VN và ĐD ngoài ý muốn của CSVN. Nga cũng có thể chỉ xướng CSBV phải đánh lớn để Việt Mỹ nhượng bộ tại nhóm Paris đàm Bale.

Với sự bảo đảm của lực lượng phòng không do Nga bố trí, CSBV được khuyến khích lợi dụng chương trình rút quân của Mỹ để mong thu được một trận Điện Biên Phủ mới nào chăng?

Tất cả đều là giả thuyết hợp lý tùy theo người suy luận. Tuy nhiên có những lý do sau đây mà các giải am biểu thích cuộc đã hầu như đồng quan điểm, tại sao Nga sô chủxướng CSBV phải đánh mạnh:

— Đối với các nước CS, Nga muốn chứng tỏ mình là một bậc đàn anh tại tinh giúp đỡ các đồng minh CS, trái với đường lối lãnh đạo thỏa hiệp ngầm của TC với ta bên.

— Đối với thế giới, Nga sô muốn chứng minh cho các nước khác, nhất là Mỹ biết rằng Nga là chủ động trong việc giải quyết vấn đề VN và ĐD chứ không phải TC. BTQP Mỹ, ông Melvin Laird đã công nhận điều này khi ông quả quyết "hiện nay Nga là kẻ nắm giữ chìa khóa mở cửa hòa bình tại ĐD. » (AP Jan 30/72)

— Về cuộc thương nghị Nga chủ trương phải duy trì hội đàm Bale, mặc dầu Pháp đã công khai phản nhận hội nghị này không cần lý do lần tại nữa và Anh đã có khuynh hướng mở một hội nghị mới tương tự như hội nghị Genève 1954 và VN hoặc 1962 về Ai Lao.

Riêng đối với Nga sô, việc thúc đẩy CSBV đánh mạnh vào NVN còn có ý nghĩa tăng thêm giá trị của Hội Nghị thương đình Nga - Mỹ vào 22-5 tới đây. Nixon đã thành công trong chuyến viếng thăm Bắc Kinh 21-2-72 và các cuộc mật đàm Mỹ-TC đã làm cho Nga và các nước CS theo phe Nga phải bắt xác bối rối và các thỏa thuận ngầm giữa Nixon Mao Chu An Lai. Phải chăng nhờ các cuộc tổng tấn công của CS BV vào VNCH mà thế giới và các phe phái tại Mỹ chú tâm hơn về thế lực của Nga tại Đông Dương cũng như tại Á Châu?

Ngoài ra, cũng có dư luận cho rằng trước khi cuộc chiến tại VN và ĐD chấm dứt, Nga phải dùng lá bài biểu thắn của CSBV để thành toán vấn đề Tại sao Nga Sô thúc đẩy CSBV đánh xả láng? Và liệu kết quả ra sao?

Nga có thể thành công khi CSBV gồm những lãng khoản, ngân khoản tín dụng và trao đổi mậu dịch năm 72 và 73. Thỏa hiệp này, theo chủ tịch Nicolas Podgorny thăm viếng Cộng Sản Bắc Việt đạt được những thắng lợi mới trong các lãnh vực kinh tế, chính trị và quân sự.

Về quân sự, bác chí Mạc Tư Khoa vào đầu năm 72 cho biết ngoài những cố vấn kỹ thuật quân sự tại Hanoi, Nga sô đảm trách huấn luyện mười bảy ngàn quân Bắc Việt tại Nga. Bạch Cung đã liên tiếng không tin Nga sô đào luyện 1.500 phi công BV: đó cũng là một lối gián tiếp nhìn nhận việc đào tạo không quân CSBV tại Nga.

Đặc biệt đội phòng không gồm 9 ngàn binh sĩ, 200 phi cơ và 165 chiến đấu cơ đến Nga sô trang bị trong số có 40 Mig 21, 25 Mig 19 70 Mig 17, 20 Mig 15 và 10 Illyushin.

Tướng nhân sĩ Mỹ: từ đầu năm 72 đã có nhiều Mig xuất hiện trong các trận đánh tại Lào và hồm 31/3 Bộ Tư Lệnh Quân Lực Hoa Kỳ tiết lộ trong 3 tháng qua đã bắn hạ 5 Mig của CS và từ khoảng 9 năm nay đã bắn rớt 116 phi cơ phát xuất từ CSBV.

Về tình thần Nga sô đã công khai cổ vũ CSBV đánh lớn vào NVN qua những cuộc hội nghị Nga Sô-BV tại Hanoi và Mạc Tư Khoa từ cuối năm 71 đến nay. Điều chứng minh là vụ CSBV vượt tuyến đánh mạnh vào Đông Hà - Quảng Trị cũng như phát động tổng tấn công từ 29.3.72 1 ngày sau khi phái bộ cao cấp Nga sô về không chiến với Hanoi sau cuộc viếng thăm từ 26 đến 28/3/72. Phái đoàn gồm có thống chế Redovich Batitsky, Thứ Trưởng QP kiêm TLLL không quân phòng thủ Nga, Đại Tướng A.Yechenko cựu chính trị quân lực, Đại Tướng F. Boldarenko, TLLL chống phi đạn, Đại tướng M. Beregovoy, TLLL chống radar.

Có thể nói CSBV ngăn nhất là các cuộc oanh tạc phá kích của không hải lực Mỹ, chưng qua cuộc viếng thăm của phái bộ không chiến Nga nói trên, nhiều người thắc mắc: có thể nhờ kích động tinh thần, Nga sô đã viện trợ cho CSBV, sẽ đem liệu lính xử dụng cả không lực trong những trận ác chiến tại VN và ĐD từ nay đến cuộc bầu cử Tổng Thống tháng 11-72 ở Mỹ chăng?

Đại Sứ W. Averell Harriman Trưởng Phái Đoàn Hoa Kỳ tại Hòa đàm Ba Lê tiếp xúc với Báo chí tại Bạch Cung ngày 4-12-1968

« Thỏa thuận đã đã minh bạch, rằng chúng ta đã nói thẳng ra là cuộc hội đàm nghiêm chỉnh không thể tiếp tục, cuộc ngừng oanh tạc cũng vậy, nếu họ không tôn trọng vùng Phi Quân Sự và cứ phóc kích bừa bãi các đô thành lớn.»

(CÒN TIẾP)

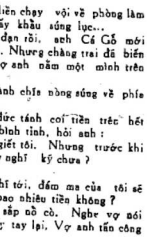

TRẦN VĂN TRÍ

TIẾP THEO

«Tổng Thống đã lưu ý tôi qua những điều nói có thể thất bại Tổng Thống có biết ngày hội trong trọng không lưu luận đáo đâu. Chúng ta có thể bị thất bại không có nghĩ ngờ nào không những về những kỹ vọng của chúng ta mà cả về sự biểu biết của phe bên kia liên quan tới những kỹ vọng này.

VẤN: Chúng ta đang bành đồng trên một điều chắc chắn hơn là một giả thuyết?

ĐÁP: Phải chúng ta đang bành đồng trên một điều chắc chắn hơn là một giả thuyết.

Tiếng nói Harold Brown, Bộ Trưởng Không Quân cuộc phỏng vấn của đài truyền hình NBC ngày 4-11-1968

« Ban Tham Mưu Hòa Hợp đã đề nghị các khuyến cáo lên Tổng Thống và nói với Tổng Thống rằng đó là một mạo hiểm quân sự hoàn toàn có thể chấp nhận được và họ nghĩ rằng nên có hành động vào lúc đó liên quan tới tình hình quân sự sự cải tiến của tình hình quân sự việc chúng ta sẽ tiếp tục cải thiện thêm thành ra quyền đành cho Tướng Abrams phải ứng trước bất cứ mối đe dọa nào đối với các binh sĩ của Ông.»

Cuộc Họp Báo của Bộ Trưởng Quốc Phòng Clark Clifford ngày 12-11-1968

VẤN: «Thưa ông Bộ trưởng, xin ông vui lòng cho biết ý kiến về những lời tố cáo của 1 số kỹ giả cho rằng Chính phủ đã biết rõ trước khi chính phủ ngưng cuộc oanh tạc và công bố về sự thỏa hiệp vào ngày 31 là Chính phủ Nam VN không đồng ý về cuộc hội đàm Bale và xin ông Bộ trưởng cho biết liệu ông có cho rằng Chính phủ Nam VN đã bắt mãn với các nhà ngoại giao của ta hay không?

ĐÁP: Saigon vẫn được thông báo đầy đủ về những sự diễn sắp khác mà chúng tôi đang tiến hành: đó là một vài thỏa thuận về vùng Phi Quân Sự; và thỏa thuận về các đề thị.

Chúng ta đã thảo luận cặn kẽ về phi vụ thám thính. Họ đã được thông báo 1 cách đầy đủ.

Bộ Trưởng Quốc Phòng Clark Clifford trong chương trình vấn đề và giải đáp của đài ABC ngày 24-11-1968

VẤN: «Thưa ông Bộ trưởng, BV đang tìm cách rằng chúng ta vi phạm điều thỏa thuận bằng cách tiếp lực những phi vụ thám thính. Vậy liệu chúng ta có ý định ngưng những phi vụ đó hay không?»

ĐÁP: «Chúng ta không ngưng. Việc tối quan trọng đối với Tổng Thống là ông ta phải biết những gì đang tiếp diễn tại BV. Nếu nói đó có một vai sự phát triển bất thường về binh lính hoặc quân cụ, thì Tổng Thống phải biết tức thời. Tại cuộc hội đàm tại Balê trong nhiều tháng qua, các đại diện Bắc Việt đã biết rõ rằng chúng ta sẽ tiếp tục duy trì việc thám thính. Chúng ta thực hiện cùng việc đó hàng ngày, chúng ta thực hiện công việc đó bất cứ lúc nào. Chúng ta phải theo dõi sát những gì đang diễn tiến để trường hợp những diễn tiến đó xảy ra làm gia tăng sự nguy hại tới quân đội chúng ta thì chúng ta có thể áp dụng hành động đối phó.»

«Nếu Hanoi muốn chứng tỏ thiện chí và đáp ứng những đòi hỏi trong cuộc hội đàm và đồng ý về thỏa thuận chúng đã thì họ có xúc tiến. Nếu vào thời gian nào đó họ chứng tỏ cho chúng ta biết rằng họ không nghiêm chỉnh và rằng họ không xúc tiến với thiện chí, thì tôi tin chắc rằng TT sẽ phải trở lại với quyết định trước của chúng ta nghĩa là duy trì áp lực với địch quân để cả oanh tạc nếu cần.»

ĐỌC BÁO

LAN VI phụ trách

Những điều thỏa thuận giữa Hoa Kỳ và Bắc Việt

Về vấn đề ngưng oanh tạc năm 1968

Số phận VIỆT NAM trên bàn hội nghị Genève

▷▷1.954◁◁

LS Trần văn Tuyên

(Tiếp theo)

CHƯƠNG X

BẾ TẮC

Ủy ban hòa hợp sẽ lập các tổ thanh tra hòa hợp.

Ủy ban hòa hợp giúp cố bốn phận kiểm soát việc điều chỉnh các khu tập kết kiểm soát việc ngưng bắn «đồng thời ví xét điều giải quyết các vấn đề tranh chấp về thỏa hiệp đình chiến.

Ủy ban hòa hợp hành động song song với các ủy hội các quốc tung lập chủ không tùy thuộc.

Cơ quan thủ ba: Ủy Hội kiểm soát các nước trung lập sẽ kiểm soát việc thực thi Hiệp ước đình chiến.

(Nước trung lập được định nghĩa là nước không có quân đội tham chiến ở Đông Dương).

Ủy Hội sẽ có nhiệm vụ kiểm soát, quan sát, thanh tra, điều tra về Hiệp ước đình chiến (kiểm sát việc bố trí quân binh cảnh giới các khu tập kết, kiểm sát các vụ di chuyển quân đội tập kết, kiểm sát việc trao đổi tù binh và tù dân, điều tra về những vi phạm thỏa hiệp đình chiến...v...v...).

Về vấn đề bảo đảm quốc tế, Molotov đề nghị trao quyền cho các nước dự hội nghị Genève.

Trong trường hợp có Ủy ban hòa hợp và Ủy Hội các cước trung lập không giải quyết được các việc tranh chấp thì các nước bảo đảm sẽ hội nghị, trao đổi ý kiến, tìm các biện pháp cần thiết để thực thi thỏa hiệp.

Một lần sau, Molotov còn tiến thêm một bước trên đường thỏa hiệp mà đề nghị thêm Ấn Nì vào Ủy Hội Quốc tế, bên cạnh Ấn, Hải, Ba Lan, Tiệp Khắc, như vậy là chịu nhận để Cộng Sản bị thiểu số trong Ủy Hội đó.

Đại biểu Việt Minh đưa hẳn một dự án thỏa ước 6 điều:

1) Để đi tới một nền hòa bình vững chắc ở Đông dương, vấn đề chấm tri phải được giải quyết trên nền tảng tôn trọng chủ quyền hoàn toàn và thực sự của nền độc lập của quốc gia VN, Ai Lao và Cam Bốt.

2) Để lập lại nền thống nhất của VN và lập một chính phủ duy nhất, phù hợp với nguyện vọng của nhân dân miền Nam, những cuộc tổng tuyển cử tự do, kín, tiến khắp lãnh thổ VN.

Muốn lập điều kiện cho việc tổ chức tổng tuyển cử có hiệu quả nguyên quốc trước khi tổ chức tuyển cử:

Tổ chức sự kiểm soát quốc tế bằng một Ủy hội Quốc tế gồm.. (chưa đị.ch)

3) Các địch phương cam kết không hoạch hệ những người đã cộng tác với bên kia trong thời kỳ chiến tranh.

4) Các liên quan kinh tế và văn hóa giữa Pháp và VN Dân Chủ Cộng Hòa sẽ đặt trên nền tảng hình đẳng và quyền lợi hỗ tương.

5) VN, Cao Miên, Ai Lao cam kết tôn trọng độc lập thống nhất và chế độ chánh trị nội bộ của nhau.

6) Các vấn đề chánh trị liên quan ở I VN, A Lao và Cao Miên sau này, sẽ phải giải quyết cách nào, để cũng có bảo đảm và các quyền dân chủ căn quyền lợi của các dân tộc Đông Dương.

Phải đưa Ai Lao đưa một đề nghị giản dị hơn.

Các bộ đội Việt Minh sẽ rút khỏi lãnh thổ Ai Lao. Các bộ đội Pháp rút về các căn cứ sẽ hóa hiệp giữa Pháp và Ai Lao, các bộ đội không chánh quy của lại sẽ bị giải giới, các phần tử VN sẽ về VN, các phần tử kháng chiến Ailao trở về được được trở về I m việc tại các cơ quan khác chánh hay quân đội Ailao, thà bất tù binh và tù dân, sẽ có sự kiểm soát quốc tế về các điều trên và biên giới lãnh thổ, sẽ lập các ủy ban quân sự để điều hòa việc di chuyển quân đội,

CÒN NỮA

THƠ CHÉM GIÓ

Phong trần mấy mặt lưỡi gươm
Những phường giá áo túi cơm xá gì

★Thăng DÂN ĐEN vung gươm

Rút chi vội

Đường vân đâm ngàn cõng cách núi,
Bạn Cố Hue lần lối sang sông
Sông dài, đan bụ đường oai
Tay cầm thử lửa đất nay bao phen
Cũng quan ngại ngày đêm tần công.
Bao nhiêu mặc sức tần công,
Thân trai nhà chí tung bông
Rừng gió xuân can công khẳng nên làng
Vào "mặt khu" tế cờng hòa đột,
Nại trận tiên đột ngột thay quân,
Thắng chơi nhóng cỏ bát thân
Quan thủ nên ni bao lần không thc.
Đem xa nắng ở xa rồi,
Sông thiên thanh bắc xôi xả vào,
Hải rằng đối phó cách nào?
Đánh nên chiếu trận liều nào thân thương,
Tất được thế trăm đường cay đắng,
Trong tân tuông bại thắng chơi phần,
Gió giỏ cá lệnh rút quân
Cho nên phải rút dân dân ra đi,
Đến lúc rút không I ra được,
Đường đây hoài cố nước không xuôi
Xuống Tàu lưng nhóng ngàm ngùi
Đem nhiều kỷ niệm buồn vui vật vờ

GIÁO SỸ HỘI

THƠ BÂY GIỜ

● VƯƠNG TÂN chọn

MỘT THOÁNG NGƯỜI TÌNH PHỤ

— cho cô bé Hà Thương Thương niên
Hoa buổi trăng của chi
— cùng cho Khánh Mây

Thoáng đó bây chừ xa lắc lơ
Yêu thương nghe nhắc chớ từng giờ
Lo bước chân trần rụ mộng lơ
Lạc lối tình đầu nên bơ vơ
Thoáng đó bây giờ tập làm thơ
Yêu thương đem nhắc chớ từng giờ
Tình buồn — người phụ — đi lấy vợ
Tôi cố đau ngày vui đệ mơ

NGUYỄN THỊ LINH THƯƠNG
(không trừ Long-Khánh)

Đã đáp lại bài thơ Tôi cho em mà lá xanh đã tặng
Tóc Mây nó.
Chiều nay không có anh
Ao đầu lúc tan trường
Ai dìu tiên lối nhỏ
Ai dắt dìu yêu thương

O O

Chiều nay không có anh
Áo trắng giản bao phiền
Áo trắng mãi vụ vơ
Đề mi buồn chớp mắt

O O

Chiều nay không có anh
Em Jưa mất đi tim
Vắng mây buồn vời vợi
Khép kín mắt trong tim (?)

O O

Chiều nay không có anh.
Hết tiếng hát êm đềm
Hết tiếng đàn êm dịu
Hết vả về lối đi

BB LÊ THỊ TỐC MÂY
Phú Quảng

ăn tục nói phét

— 151 — Anh TÁM phụ trách

TIỀN... TRƯỚC HẾT

Anh Cả Gỗ, nổi tiếng hà tiện, coi Tiền... trên hết và trước hết. Đêm ấy, đang ngủ, thì anh Cả Gỗ nghe thấy tiếng chân đi nhẹ nhẹ trong phòng bên cạnh. Tủ sắt cất tiền của anh, để bên phòng ấy.

Anh Cả Gỗ liền lấy khẩu súng lục giấu ở đầu giường, lên đạn rồi bước sang phòng bên.

Vào phòng, anh Cả Gỗ bật đèn lên. Thì bắt gặp một anh trộm đang lom khom trước kết sắt, hiển nhiên là anh trộm đang tìm cách mở kết sắt của anh Cả Gỗ...

Anh Cả Gỗ dưa súng lên, chĩa về phía anh trộm và nói:

— Giơ tay lên...

Anh trộm vốn biết rõ đức tánh coi tiền trên hết của anh Cả Gỗ. Nên anh Trộm bình tĩnh hỏi lại anh Cả Gỗ:

— Chà khẩu súng đẹp quá nhỉ. Muốn bán không?

Anh Cả Gỗ, quả tình, nói ngay mấu tham. Anh mua khẩu súng này mất 3 ngàn. Anh mới hỏi anh Trộm:

— Nếu ta bán, anh trả bao nhiêu?

— 6 ngàn...

Anh Cả Gỗ khoái quá. Khi không lời những 3 ngàn. Anh Cả Gỗ liền đưa khẩu súng ra và nói:

— 6 ngàn à?

— Ừ... 6 ngàn. Bán không?

Anh Cả Gỗ trề lỏ:

— Bán liền...

Và đưa khẩu súng cho anh Trộm...

LẠI... TIỀN TRÊN HẾT

Cũng vẫn anh Cả Gỗ, coi tiền trên hết... Đêm ấy, anh vừa về nhà, vào phòng ngủ, thì bắt gặp vợ anh đang nằm trong tay một chàng trai...

Anh Cả Gỗ, liền chạy vội về phòng lấm việc của anh để lấy khẩu súng lục...

Có súng, lên đạn rồi, anh Cả Gỗ mới chạy về phòng ngủ. Nhưng chàng trai đã biến mất rồi. Chỉ còn vợ anh nằm một mình trên giường.

Anh Cả Gỗ đành chĩa súng về phía vợ anh.

Vợ anh biết đức tánh coi tiền trên hết của anh, nên vẫn bình tĩnh, hỏi anh:

— Anh định giết tôi. Nhưng trước khi giết tôi, anh đã suy nghĩ kỹ chưa?

— Rồi...

— Anh có nghĩ tới, đêm ma của tôi sẽ làm anh tốn kém bao nhiêu tiền không?

Anh Cả Gỗ, sắp nổ cò. Nghe vợ nói vậy, anh ngưng ngắy tay lại. Vợ anh tấn công tiếp:

— Sau khi tôi chết rồi, anh sẽ phải nuôi đứa con, dọn dẹp, giặt quần áo cho anh. Tốn kém lắm, anh ơi...

Anh Cả Gỗ liền ngay khẩu súng xuống đất... Vợ anh tấn công cầu chót:

— "Thôi lên đây nằm với tôi. Khỏi tốn tiền đi ngã Ba Chú Ía..»

CÒN NỮA

hòa bình

THÁNG BA ÂL — THÁNG 04-1972

05 — 18

NGÀY : KỈ MẸO — THỨ BA

Thư từ chi phiếu, ngân phiếu, bưu phiếu,... xin đề : **Nhật báo Hòa Bình**

Báo quán : 935 *Phạm Ngũ Lão — Saigon —* **Điện Thoại : 99.801**

BÁC SĨ THƯỜNG TRỰC

(Thể Ba 18-4-1972 từ 12g đến 14g30
(Buổi Tối 19-4-1972 từ 19g đến 7g sáng Thứ Tư

BS. Nguyễn đề Bảo	110 Đg	Bùi Chu	SAIGON
— Nguyễn quốc Khánh	370 —	Minh Phụng	CHOLON
— Đỗ tuấn Khanh	549	Bà Hạt	CHOLON
— Đoàn đình Nam	644 —	Phan thanh Giản	SAIGON
— Hoàng Nhân	431 —	Trương minh Giảng	SAIGON

CHƯƠNG TRÌNH T.V.

☐ THỨ BA 18-04-1972 ☐

● **Đài Việt**

18g00 Đài biệu — Quốc kỳ
Giới thiệu chương trình
18g05 Tin ngắn
18g10 Nông thôn mới
19g00 Thông cáo
19g05 Thời sự miền tây
19g15 Tiếng hát Hiệu phượng
20g00 Tin tức
20g30 Thép vàng
21g00 Bình luận
21g10 Thép vàng (tiếp)
21g30 Điểm báo
21g40 Dinh dưỡng Đã ăn
22g10 Phim truyện 11g30
22g30 Tin chọn lọc
22g40 Thời sự quốc tế
22g45 Phim truyện (tiếp)
Đài biệu — Quốc kỳ

● **Đài Mỹ**

12g00 News
12g05 Gunsmoke
13g00 News
13g05 Carol Burnett
14g00 News
14g05 Mpd Squad
15g00 News
15g05 Name of the Game
16g30 Governor and J.J
17g00 News
17g05 All In The Family
17g30 Perry Mason
18g30 Big Picture
19g00 Evening News
19g30 Doris Day
20g00 Sport
22g05 Mitzi Caynor Special
23g00 Men from Shiloh

TIN CẦN BIẾT

Giá cho thuê nhà phố không thay đổi

SAIGON (VTX) 15/4 Giá biểu cho thuê nhà trong năm 1972 đối với các nhà phố xây cất trước ngày 1-7-1947 không đổi hoặc thì cơng nghệ, nghề nghiệp tại Đô thành Saigon và tỉnh lỵ Gia Định, không có gì thay đổi so với năm 1971.

Thông cáo của Bộ Nội vụ cho biết chiếu luật lệ liên hành về tương quan giữa chủ phố và người mướn phố xây cất trước ngày 1-7-1947 xin cứ vào ý kiến và đề nghị của các Hội Đồng Tư vấn và Nhà Phố tại Đô Thành Saigon các Tỉnh Thị Xã Bộ Nội Vụ đã ban hành Nghị định số 236-BNV HC. NĐ ngày 4 tháng 4 năm 1972, ấn định cho năm 1972 về bách phần tăng hoặc giảm trên giá biểu cho bão trung bình ghi tại điều 14, Dụ số 4 ngày 2-4-1953.

Theo Nghị định nay thì tại Đô Thành Saigon và Tỉnh lỵ Gia Định, giá biểu cho thuê nhà trong năm 1972 các nhà phố xây cất trước ngày 1-7-1947 không có chi thay đổi so cùng với năm 1971.

XEM TIẾP **K** TRANG 6

Thư ngỏ của Trung Tướng Nguyễn văn Vỹ gởi PTT Trần văn Hương

Tướng Ng.văn Vỹ giải thích 4 kết quả cuộc điều tra của P.T.T Tr. văn Hương

● **Sở dĩ đến ngày nay Tướng Vỹ mới lên tiếng là vì tình hình chiến sự quá nặng**

SAIGON 17-4 (HB)— Sau đây là thư gởi của Trung Tướng Nguyễn văn Vỹ nguyên chủ tịch danh dự quỹ tương trợ quân nhân.

Kính gởi :
Phó Tổng Thống VNCH.
Chủ tịch UB Điều tra đặc nhiệm.
Kính thưa Phó Tổng Thống,
Tuần lễ tính kể từ ngày Tổng Thống qua đài VTTH ngày 4-4-72, Thiếu tướng Nguyễn văn Hiếu Tổng Thư Ký Ủy Ban Điều Tra Đặc nhiệm đã trình bày kết quả điều tra và đề nghị về Quỹ Tương Trợ và Tiết Kiệm Quân Nhân trước đông bào toàn quốc và các anh em chiến sĩ QL/VNCH, tôi nhận xét thấy kết quả điều tra sơ khởi của được công bố đã có nhiều điểm sai sự thực, có thể gây sự hiểu lầm trong dư luận. Nhân lúc tôi Danh Dự của tôi là người đã nhận lãnh hoàn toàn trách nhiệm trong vấn đề Quỹ Tương Trợ và Tiết Kiệm Quân Nhân như tôi đã nhận trong Văn Thư kính trình Phó Tổng thống số 5800/QP/TCT/TN/CKH ngày 1.04.72 và trong đơn xin nghỉ phép số 248/QP/VP/TT ngày 1.04.72 gửi lên Thủ Tướng Chính Phủ.

Sở dĩ đến bàn nay tôi vào giờ thứ 60 tôi lên lãng ở hàm 4.04.1972 sau ngày Thiếu Tướng Nguyễn văn Hiếu trưởng bình chỉ thị của Phó

XEM TIẾP **G** TRANG 6

Sự thật quanh vụ Thiếu tá bắn người đẹp

Người đẹp bị bắn hạ chỉ vì có hai ông Tá

Điều tra viên KIM 1724

Theo lời nhiều người làm việc tại Nhà khách Hàng Không VN thì chiều hôm đó, Thiếu tá Tâm lái chiếc xe Vespa đến đậu trước số nầy rồi đi thẳng vào phòng Chế thực. Điều tra viên Thu Lan đang làm việc với một hàm bậm Mọi người ở đây có lính cảm như sắp có chuyện gì xảy ra cho người đẹp Thu Lan.

Họ cũng lo sợ bởi vì được biết Thu Lan vừa được thiếu tá Sương đưa đi giải khát tại Tân Sơn Nhất. Bà Sương vừa đưa cô Thu Lan về quay xe trở ra thì thấy thiếu tá Tâm đến.

Thiếu tá Tâm xin cầm đi thẳng vào phòng chế thực. Nhân viên Quân trường phòng đang ngồi làm việc với cô Thu Lan. Thiếu tá Tâm đi vào cái đầu chào ra ngoài bước đến chiếc bàn bên cạnh bên vừa cầm một cô thu ký khác vừa mới qua ngồi trước mặt cô Thu Lan.

Cô Thu Lan ngồi trong của chiếu đã Tâm bắt ghế ngồi bên bàng. 2 người tán ve vãn nhau. Họ chỉ nói đủ 2 người nghe thôi, nhưng câu chuyện có vẻ căng thẳng lắm.

Súng nổ

Đã 20ph sau bỗng nghe 1 tiếng nổ, ông Quan hầu hoàng ngồi gần cô Thu Lan đang làm việc với cô một hàm bậm Mọi người ở đây có lính cảm như sắp có chuyện gì xảy ra cho người đẹp Thu Lan.

Họ cũng lo sợ bởi vì được biết Thu Lan vừa được thiếu tá Sương đưa đi giải khát tại Tân Sơn Nhất. Bà Sương vừa đưa cô Thu Lan về quay xe trở ra thì thấy thiếu tá Tâm đến.

Thiếu tá Tâm xin cầm đi thẳng vào phòng chế thực. Nhân viên Quân trường phòng đang ngồi làm việc với cô Thu Lan. Thiếu tá Tâm đi vào cái đầu chào ra ngoài bước đến chiếc bàn bên cạnh bên vừa cầm một cô thu ký khác vừa mới qua ngồi trước mặt cô Thu Lan.

Cô Thu Lan ngồi trong của chiếu đã Tâm bắt ghế ngồi bên bàng. 2 người tán ve vãn nhau. Họ chỉ nói đủ 2 người nghe thôi, nhưng câu chuyện có vẻ căng thẳng lắm.

Súng nổ

Đã 20ph sau bỗng nghe 1 tiếng nổ, ông Quan hầu hoàng ngồi

XEM TIẾP **E** TRANG 6

Những chuyện vui buồn bên lề cuộc chiến

Phi - công Mỹ suýt đáp xuống phi trường Đ. Hới

● **Sư bố mày ! Đừng giả bộ...**

Tỉ nữa chết hụt

Tờ Newsweek số mới nhất vừa viết một bài nói về những đàn bò điên phóng không cố gắn Radar cực kỳ tối tân của CSBV. Sau đây là một mẩu chuyện do các phi công người Đà Nẵng kể về sức mạnh của những đàn Radar đó.

Hà Tốc Đạo ghi

Một phi cơ Phastom Mỹ sau khi oanh tạc BV trở về viên phi công không hiểu vì lười hay vì mệt nên đã để máy lái tự động. Mới lúc sau, viên phi công bỗng nghe thấy những tiếng động khác là từ máy vô tuyến Trường phi cơ sắp đáp xuống phi trường viên phi công Mỹ bèn nghĩ rằng đầu chân xuống phía dưới và giật mình vì thấy quang cảnh phía dưới là hoàn. Hồ hồn viên phi công vội vã điều khiển máy bay cho vọt lên vừa kịp trành một hàng cây cao to.

Thì ra, phi trường sắp đáp xuống là phi trường Đồng Hới chứ không phải Đà Nẵng.

Sư bố mày !

Bình phẩm có câu chính bắn trên trời". Điều nay đã xảy ra rất nhiều trong cuộc chiến hiện nay. Một si quan thuộc quân đoàn II đã kể lại một giai thoại chính bắt yếm trên" sau đây về trận tấn công đầm máu vào căn cứ Charlie.

Sau khi đã phá kích như mưa rào dùng chiến thuật biển người khác ngập vào một phần căn cứ, lính BV đã chớp được nguyên con bản mật mã của viên chỉ huy lính BV trên mảnh ben dùng ngay máy truyền tin gọi đến căn cứ phòng binh của ta gần để xin viện trợ bắn đạn "chụp" thêm vào trên đầu viên chỉ huy lính BV

XEM TIẾP **A** TRANG 6 XEM TIẾP **D** TRANG 6

Những vinh nhục của ngày 1 tháng 11 năm 1963

TT Trí Quang đã làm phổ biến tin tức gây các sự ngộ nhận

(TIẾP THEO) Tiết 11 của tướng TÔN THẤT ĐÍNH

Cả 2 điều nầy đều không có trong tâm trí tôi, đều không có trong ý định của tôi. Do đó quay agenhiro tôi cũng không để ý mà chỉ cười rồi im lặng.

Sau nầy khi cuộc đảo ấp xảy ra, tôi mới vỡ lẽ là vị sĩ quan đó đã được mời đi tổ chức cuộc đảo ấp Phật Giáo.

Thật là một điều bi thảm cho miền Trung hồng ngày quân đến cớ đặt lên trường vào thiên chế của chính quyền Trung Ương, cớ cho cũng cuộc trình diễn đã kết thúc nên chấc không có một sự sáo trộn hay đảo ấp nào vì giữa Chính phủ và Phật giáo đã có sự cam kết cụ thể với giáy trắng-mực đen thì làm sao lại có thể có sự trở mặt.

Phân tại, tôi xử sự tốt đẹp với tất cả mọi thế lực, khuyến khích mọi thái độ ôn hòa khích lệ giới trẻ học tập hơn là lao dầu vào cuộc tranh đấu bạo động và nên tin tưởng ở Trung ương tin vào thiện chí của Tướng cầm quyền.

Nhưng trong thực tế, đặt lại chính của Tướng cầm quyền lại chuẩn bị trở mặt, lo tiến hành 1 cuộc đảo ấp thủ, một việc làm phi lý, phi chính nghĩa.

Trong khi tại miền Trung đặc biệt là tại Huế và Đà Nẵng tình hình đã định tốt đẹp như vậy thì bỗng nhiên nhiều tin đồn chết chết là bách chính chính quyền tại Saigon tung ra "Đây chưng Huế và Đà Nẵng đã được lực lượng Tranh thủ Cách Mạng kéo gọi lên hầm.

Đây là một tin lộc bóm toàn bin đã và có ảnh hưởng vô vực lượng Tình Thế Mỹ đã được lịnh ngưng hoạt động rồi. Và từ khi có lệnh ngưng hoạt động trở về sau họ đã không đưa ra bất cứ một lời tuyên bố hay tới kêu gọi nào nữa. Ngay cả lời tuyên bố của tướng Kỳ & Bình Thủy cũng như các biến cố vừa xảy ra tại Dalat by cũng không đưa ra một phản ứng chính thức nào. Chính họ đã được lệnh của Thượng tọa Tri Quang là không được phổ biến bất cứ một loại tin tức nào khi các vấn đề tại địa phương đã được các vị lãnh đạo của giáo hội trực tiếp trách nhiệm thêm vào sinh hoạt ở Huế và Đ.N. đã trở lại bình thường, không có một đầu hiệu đầu tranh nào còn tồn tại mà cũng không có tin tức gì về một cuộc đảo ấp có thể xảy ra nữa không ai lại kêu gọi đao hàm nữa.

Tin tức nầy tung ra là để tạo dư luận tạo uy-uân để mở đầu cuộc đảo ấp. Để là một lối nhượng của Chính quyền mà đường cho việc thực hiện kế hoạch của họ tại Miền Trung. Đó là kế hoạch sắt và máu !

Họ ra cho những trọng điểm Huế và Đà Nẵng chỉ tranh đấu, còn lớn xôn, các lực lượng tranh đấu cho tiếp tục đấu tranh.

Tin nầy được tung ra giữa lúc tình uiuh ở Đà nẵng Huế đã lắng dịu làm cho dân chúng nhất là các Lực lượng tranh đấu vô cùng ngạc nhiên. Riêng về Bộ Tư lệnh quân đoàn và Tòa Đại Biểu chính phủ, khi nghe tin nầy liền ra một thông cáo phủ nhận và nhấn

Hòa Bình chạy ngơn với đồng bào Hòa Tuyến

H.S. Quảng Trị, Huế giúp hàng trăm ngàn đồng bào

● **Cướp giựt bắt đầu hoành hành**

THƯỢNG CHÂU ghi

Bao cát đắt như tôm tươi

Riêng tại Huế mặc dù tình hình an ninh của thì sá Huế chưa nghiêm trọng như Quảng Trị cũng khi các Bastogne đang chạy lo đội đông trại dinh cư. Bọn con buôn chạy bắt bóp tiền như bao cát. Thường một bao cát trị giá lối 3 đồng thì nay lên đến 50đ mới chắc. thứ mà hàng ngàn người xo lia gánh nhau để mua cho bằng được. Con buôn chỉ cần nói một giá là có người sẵn sàng tiền và ngay không cần kỳ kèo gì hết. Ai mua chăm thì kẻ như mang tiền ra cho tôi bắt hộp lo tu chu đợi vào

Bao đựng cát được giá thì cát cũng được giá. Cái ở Huế rất hiếm lại càng hiếm hơn. Nhiều người đã phải đào đất cho bao bao thay cát lấp hầm mộ.

Những gia đình nghèo nhà không có gạch hoa, trăng xi măng thì đào hầm mộ ngay trong nhà bằng sức lao động của chính mình.

Chiến tranh và chết chóc chưa đến trên thành phố có đó Huế, nhưng bài cũ ai đến đây cũng nhận ra cái không khí ngột ngạt của mùa lửa. Mọi người ở thị xã ngày như đang hồi hộp chờ đợi mọi cái gì sẽ đến, mà thêm tâm hồ ưu là cái thế xảy ra thật bất ngờ không thể nói trước được.

Khi tiếp xúc với các em học sinh Quốc học, Đông Khánh ở Huế đang thăm gia cũng các trong các đoàn lực quyền của trợ đồng bào chưng tôi được biết người vọng của các em là sớm được đi học lại.

Nếu có nghỉ học hoài bài vở sẽ mất, mà bỏ giáo dục đầu thêm biết đến kỳ thi cử ra trên những bài cũ, thì chỉ có nước ngăm bút để rồi đó vào bị cha mẹ chửi nữa, phải vào lính kẻ ở ngu.

Theo lời những em học sinh nầy đi làm công tác lực quyền vậy thêm giúp đồng bào rất vô cao đẹp, nhưng đến khi thì cỡ bằng rs không có tiền thì gia đình mang mỗ chôn bởi rằng bao chôn ngay lại cứ hay ôm đồm làm việc tư thân xa.

Xin cho Tổng trưởng giáo dục nếu có xét thương đồng bào trên thì miễn hoàn luyện bị nạn chiến tranh hay chước giảm chương trình học và cả các học sinh bị tình trạng giới

XEM TIẾP **B** TRANG 6 XEM TIẾP **C** TRANG 6

Căn cứ Bastogne

Pháo binh Việt Nam Cộng Hòa tại căn cứ Bastogne đang phản pháo về phía các vị trí Cộng Sản

VUI BUỒN VỚI BẠN ĐỌC

TIÊU LANG

Tài thiện xạ

Tối 14-4-1972, trong trận chung kết với các đồng Cộng sản thế giới, Cộng sản VN đã đoạt giải vô địch thế giới về tài xạ pháo tiền rất chính xác vào nhà của các thường dân vô tội. Cộng Cộng ở VN bắn giới đến nơi tất cả các nơi mà Cộng sản thường đến, dân, số đều là trẻ nít, ông già, bà cả. Dưới đây là số chi tiết về tài thiện xạ của giặc Cộng. Tại Ngã Tư Bảy Hiền, gia đình ông Lê văn Thới gồm 7 người đang ăn cơm đều chết hết vì bom tiền. Sau khi hòa tiền nổ, người lối xóm đã xô tới, không ai cầm được nước mắt trước cảnh tượng thê thảm các người chết quằn quại gan thì vương trên lần với cơm, vung vãi khắp nơi, máu đỏ ngầu thành vũng lớn.

Vài giờ sau, giặc Cộng lại bắn rất trúng vào tiệm phở Tiếp. Được lắm sáu trăm nay và tất cả 4 người trong tiệm đang ngồi đều chết hết... Đà Nẵng và mỗi vài nơi khác cũng được hòa tiền của giặc Cộng bắn vào và trái nào cũng trúng vào nhà thường dân.

Đây không phải là lần đầu mà giặc Cộng nhắm bắn giết hại dân lành ở miền Nam. Trong những năm trước, giặc Cộng cũng bắn vào cả cả nhà viện và đàn đường giết cả các nhà tu hành. Điển hình là nhiều Tuyên Úy Phật giáo và Thiền chúa giáo đã bị sát hại khi các vị nầy thu hoạch tại Dalat. Dĩ nhiên, đây mới chỉ là mấy mươi phút trong cái thực đơn giết hại dân lành, cái thực đơn rất dài của giặc Cộng mà mọn ăn chính là rất nhiều mỗ chôn tập thể hàng trăm đồng bào Huế và Thừa Thiên.

Trước đây, khi Cộng sản chết tối sẩm lặng, người ta thấy một thiểu số sống vên ổn ở miền Nam rất ngày đêm mặt sát quốc chôn cho thiểu số ấy, lấy cớ rằng thiểu số ấy không thân Cộng mà chỉ đòi hỏi phải thay đổi đường lối điều khiển chiến tranh ở miền Nam. Dĩ nhiên, người ta chớ đợi thiểu số ấy đưa ra một vài kế hoạch linh bang tế thế. Nhưng trong thực tế, cái thiểu số ấy lại chỉ được có một đường lối rất cao cả là chấp nhận sự đầu hàng Cộng sản để mong được yên thân. Bây giờ, Cộng sản BV trắng trợn nhận lối xâm lăng miền Nam và gieo đau thương tang tóc cho dân lành còn ghê gớm hơn trước nhiều nên thì chưa biết cái thiểu số

kia sẽ lên tiếng ra sao trong đêm nay. Nếu cái thiểu số ấy cần tiếng nói điển khúc hơn nhất ngồi tại Saigon để ca tụng chiến thắng của giặc Cộng thì chúng tôi vô-nhất cần để xin lại tất cả những người cầm tăng nhà đó đã bắn vào dân chúng miền Nam, cũng như tất cả những người trong bộ giặc Cộng gieo đau thương tang tóc.

TRƯỚC THỜI CUỘC

TRẦN VŨ

Những mục tiêu đầm máu và khốc liệt

Các chuyên viên quân sự có vẻ đồng ý ở một điểm : Cuộc tấn công của Cộng quân còn kéo dài và có thể cần tăng thêm cường độ đội hơn nữa.

Những trận Tri Thiên, Binh Long, Kontum, Quảng lộ 19 chỉ là dợt mở màn. Đợt kế tiếp có thể rộng lớn hơn trên quy mô toàn quốc.

Cuộc tấn công bắt buộc phải lan rộng thêm, bởi lẽ bộ Tư lệnh Cộng quân lúc nầy cũng giống như một người đánh bạc. Nếu gieo đoạn đầu không đem lại kết quả cụ thể thì giai đoạn II phải đánh thêm lăng mà đoạt lấy thắng lợi.

Ngăng lại trong lúc nầy là thua. Và ngăng lại là tất cả những gì đã hy sinh trong nửa tháng qua đều phí phạm vô ích.

Nhưng khi tăng thêm lăng bắt thêm vốn liếng ra đánh, Cộng quân đã đi gần đến thời kỳ quyết định quay liều : được thì thắng hẳn, mà thua thì cũng bại hẳn.

Khi đã dồn hết nỗ lực mà đánh, Cộng quân nhắm mục tiêu gì ? khu, nhất là chiếm một thủ tỉnh lỵ, để có thể cũng bố đó là thủ đô của MTGP. Rõ rệt là Cộng quân muốn có một vương vị giống như Pathet Lao, với một khu «giải phóng» ở Xieng Khouang, Sam Neua.

Nếu không đạt được mục tiêu trên thì sao ?

Cộng quân tiếp tục nỗ lực tấn công, để mặt gây tổn thất cho phía bên kia, có được MP phải đem bộ quân can thiệp trở lại để chặng tố Việt Nam hóa thất bại, và sau hết lợi dụng thời cơ rối ren nầy mà tạo ra những vụ «nổi dậy» hoặc lên lối trở lại vùng Đồng bằng mà phá chương trình Bình Định.

Nhưng nếu tất cả những mục tiêu trên vẫn không đạt được thì sao ?

Cộng quân sẽ đẩy mạnh sự quấy nhiễu đến cùng độ. Có thể mở lại những cuộc phản kích, phá hoại lại các đô thị, kể cả Saigon.

Giai đoạn đánh «đặc công» nay sẽ là giai đoạn chót của cuộc tấn công.

Với giả đoạn nay thì ít ra phe Cộng sản cũng đã chứng minh được rằng họ vẫn đủ sức phá rối và gây khó khăn cho các kế hoạch Phát triển Bình định của VNCH.

Sự chứng minh đó sẽ là «vốn liếng» của phía bên kia để trở lại bàn hội nghị Paris và tiếp tục đòi hỏi những nhượng bộ của Mỹ về một giải pháp chung cuộc.

Trước viễn tượng đó, người ta thấy rõ là mục tiêu của Cộng quân tuy có nhiều, tuy tùng giai đoạn và tình thế, song chung quy vẫn chỉ đưa đến thế mặc cả chung cuộc tại hội đàm.

ĐẦM VỌI

● KIỀU PHONG

BẢN DI CHÚC

Đầm cân bình Cộng Sản chết trên chiến trường mới có mười ba, mười bốn tuổi.

Trẻ nhỏ ở tuổi ấy, thông thường, đang học bậc trung học và giải trí bằng trò đá banh, đá dế. Nếu tài năng quân sự có phát triển sớm thì chúng cũng chỉ chơi kiếm gỗ, đánh trận giả. Anh hùng đến như Đinh bộ Lĩnh thuở xưa, ở tuổi ấy, cũng mới cưỡi trâu đánh trận cỏ lau. Kể thân, kẻ thù, phút chốt đều sống nhăn, cười xòa, cũng là anh em cả.

Dụ dỗ đầm trẻ như thế, xúi chúng đi làm bậy, ăn cắp vặt đã là có tội. Sự nhân đạo bắt thế giới phải ra những đạo luật bảo vệ trẻ em. Cộng Sản đã làm cái việc mà luật lệ nhân loại kêu là : Dụ dỗ trẻ vị thành niên ra khỏi nhà, nhà mẹ, Cộng Sản không đồng lại chỗ ấy, trẻ ra khỏi nhà cha mẹ, rồi được đưa thẳng đến chỗ chết.

Lứa phinh trẻ em nào có khó gì. Chỉ cần phết lên trên tâm hồn trong trắng của chúng năm ba ảo tưởng anh hùng. Trẻ 13, 14 đầu đã tập làm người được bao năm, chúng cảm thủ theo lời chỉ dạy của người lớn, của mốt cái Đảng lúc nào cũng được coi là thần thánh vĩ đại.

(XEM TIẾP TRANG 6)

HIỆP SĨ MŨ BẠCH CUNG

HAY

bộ mặt trái của «Đề Quốc» Mỹ

Đọc biệt của HÒA BÌNH

Phe Cấp Tiến chê phe Chuyên Nghiệp là chỉ biết có chiến tranh qui ước

— 14 —

Thứ trưởng QP Mỹ Gilpatric xuất hiện trên màn ảnh tính bày về sự thế của giới quân sự Mỹ và ưu thế đó đã lần lượt những chăng «tiếp sinh» của Bạch cung quanh Kennedy thường được coi là phe trí thức cấp tiến.

★ GILPATRIC NÓI.

— Tướng Harkino (1) qua VN và từ lúc ấy trở đi, có cầu quân sự chuyên nghiệp sắm bết trận quyền hành, Những tư tưởng y kiến của giới quân sự chuyên nghiệp lại có dịp thăng thế đối với tư tưởng y kiến của những người (giới dân sự) mà tôi vẫn gọi là người bạn tôi và những người này đã cố gắng tỏ ra rằng mình cấp tiến có kinh nghiệm. Họ không hài lòng với lối hiểu luyện và chiến thuật quân sự qui ước không thích hợp với cảnh mới (của cuộc chiến VN) mà chúng ta đang phải đương đầu.

Màn ảnh lại chiếu tại tòng đoàn trực thăng vũ trang đang bay lượn trên vùng trời Nam VN.

Gilpatric nói đến đây thì nhường lời cho ký giả Kalber.

★ KALBER nói :

— Lúc nầy (tức năm 1961) đã có tới 1364 cố vấn Mỹ tại Việt-nam. 14 người Mỹ chết tại đây trong năm 1961.

Kennedy xuất hiện trong một cuộc họp báo của tòa Bạch Cung.

★ MỘT PHÓNG VIÊN LÊN TIẾNG HỎI :

— Thưa Tổng Thống, TT sẽ phải hành động như thế nào đối với quân nhân Mỹ bị sát hại tại VN ?

★ KENNEDY ĐÁP :

— Vâng, tôi đang đặc biệt lo lắng đến những binh sĩ Mỹ biện đang có mặt ở khắp mọi nơi trong giao nguy. Chúng ta đang cố gắng giúp VN giữ vững nền độc lập của xứ họ và không phải rơi vào vòng đô hộ của Cộng Sản.

Màn ảnh lại trình bày một «Phẩm hành quân của binh Mỹ trên đường tuần thám vùng Ap An Chau».

★ FRED RHEINSTEIN GIỚI THIỆU :

Bốn ngày trước đây một toán tuần thám giống như toán tuần thám chiến trên màn ảnh nầy vừa ám danh Red Ball (Trái Banh đỏ) đã chuyển tiếp con đường nay (đang chiếu rọi trên màn ảnh) để phòng bị trước thứ tiếu là Ap An Chau. Lúc 7g4phút vào một buổi sáng chói nắng thông thường thế rất nóng. Theo tin cho biết, có 2 người bị mất gây sự và đâm anh trước quán Café gần nhà.

Thanh niên bị VC hạ sát.

GIA ĐỊNH— Đêm 15 rạng 16-4, anh Đinh văn Đem 30t ngụ tại ấp Đen Trì 1 xã Thạnh Lộc Gò Vấp đang ngồi trong nhà thình lình có 4 tên VC phá cửa xông vào nhà bắt các anh Đem ra khỏi nhà độ 100 thước rồi bắn sát anh bằng súng. Sau ngày ngưỡ ở phát gặp thì thấy anh Đem nằm chết bên lề đường liền bảo cho nhà chức trách hay đến nơi mà cuộc điều tra. Anh Đem hiện ngày chỉ sống bằng nghề làm rẫy.

Nhậu say đâm xe vào xe dịp bể đầu ói máu

GIA ĐỊNH— Khoảng 9g đêm 15-4, có một người đàn ông cởi xe Honda chạy ngược đường Nguyễn tri Phương thình lình đâm bổ vào chiếc xe díp quân sự mang số 156.073 do Thiếu Úy Trần C. của tài. Ông nọ bị bể đầu, ói máu, thương tích vô cùng trầm trọng được thiếu úy C. chở luôn vào nhà thương cứu cấp.

Sau đó, người ta khám bịch được biết nạn nhân đã nhậu say mèm nên hết biết đường chạy và đâm vào xe díp quân sự. Nhưng cũng có giấy tờ trong người, được biết tên là Phạm văn Đức 42t (ngụ tại đường Bà Hạt).

Ghen chồng máng luôn bạn chồng bị đánh phun máu

SAIGON,— Hồi 8g đêm 15-4, người ta có chở đến bịnh viện cứu cấp một thiếu phụ tên Nguyễn thị Mai 32t (ngụ tại đường Hồng Lạc). Bà này bị người lối xóm ở sát bên nhà tên là Dương A. đánh một trận tơi bời đến đổi bầm tím cả mình mẩy, phun máu đầu.

Người biện chuyện thuật lại cho biết nạn nhân là vợ thứ của ông Nguyễn văn C., quân nhân. Mấy hôm vừa qua, ông nầy không biết nói bằng thế nào khi đong đỏ một vợ con ra ngoài A. là bạn thân của mình thì tuyên bố sẽ lấy thêm vợ thứ ba nữa. Bà Mai vì quá ghen vì ngờ vực bạn chồng cùng toa rập, xúi chồng cưới thêm vợ nhỏ nên nổi máng chửi cả chồng lẫn bạn chồng. Chồng ngờ, ông A. cũng nóng chăng vừa xông vào đánh bà Mai luôn một trận đến nỗi bất tỉnh nhân sự qua biểu phải nằm điều trị tại bịnh viện.

XEM TIẾP **C** TRANG 6

TIN KHẮP NƠI

Thông tin CGVN phát động cuộc cứu trợ Việt Kiều lâm nạn

Nhân ngày Tuyển Thông Xã Hội Thế Giới 10-5-1972, Trung Tâm Thông Tin Công Giáo Việt Nam sẽ chính một buổi đại lễ tại hội trường Tabard, 53 Nguyễn Du, vào hồi 17 giờ ngày 10-5-1972, dưới quyền chủ tọa của Đức Phanxicô Xavie Nguyễn văn Thuận.

Thăng buổi đại lễ, ngoài phần nghi lễ, có phần phát điểu văn nghệ và phát hành tập phóng văn các bậc thức giả về vấn đề «Việt Kiều gốc Hoa» do nhà xuất bản Thăng Tiến trao tặng. Tiền thu được sẽ dành vào việc cứu trợ đồng bào Việt Kiều lâm nạn tại Cam Bốt.

Ăn nhậu rồi chém nhau gần chết

SAIGON Khoảng 8 giờ đêm 16-4 một trận lôn bượt đầm máu xảy ra tại nhà của ông Lê văn Lê ở cư xá Phú Lâm đường Lục Tỉnh. Kết quả một cảnh sát tên Võ văn Kế 40 tuổi (công sự tại Nhà Đỏ Tanbh) bị chém cánh cổ.

Do luận bàn cãi cho biết ông Lê mời ông Kế đến nhà ăn nhậu. Trong bữa tiệc có mặt ông Phạm văn Thành là anh rể của ông Lê cùng đứa con là Phan văn Lạc (ngụ tại xã Tân Phú quận Tân Bình Gia Định). Hai cha con ông Thành cùng ông Kế ăn nhậu say đưa lời qua tiếng lại sinh ninh lòng tối lửa đã nhau. Kế xảy ra lưu bượt ông Kế hai cha con ông Thành người đm cùng kế dùng dao chém.

Con đâu tố cha chồng ăn trộm.

SAIGON— (17-4) Sáng 16-4, chị Lê ngọc Vân 22 tuổi, nhà ở Hương lộ 14, tới bót tố cáo cha chồng đã lấy trộm số bac 11.900. Theo lời cô Vân cho biết, tiền nầy trên cô đã trong chiếc tương, thì cha chồng thì ông Chính nhận bề khóa lấy tiền để xài không trả lại. Ông Chính bị mời về bót thẩm vấn.

Bắt 1 thiếu phụ với 30 hủ bạch phiến

GIA ĐỊNH,— Sáng 15-4, được tin tại nhà bà Vũ thị Đậu 30t ở đường Bùi Thị Xuân là 1 tổ chức buôn bạch phiến quan trọng. Nhà chức trách liền đến nơi bao vây khám xét. Kết quả có tịch thâu được 30 lọ bạch phiến. Bà Đậu bị bắt đưa về bót mở cuộc điều tra.

Nghỉ tình đã nhạt

GIA ĐỊNH,— Ngày 15-4, bà Bùi Doãn M. 32tuổi ngụ tại đường Vườn Kiểng Gia Định có vô đơn thưa ông Nguyễn Hữu Th. 38tuổi ngụ tại đường Bùi Thị Xuân đã xảy đoạt của bà 1 chiếc Vespa số EL-7209. Theo không thể tìm nơi nhau. Lúc yêu thương nhau mua cho chiếc xe Vespa, thời gian sau 2 người cơm không lành canh không ngọt đường ai nấy đi. Bà M. đòi chiếc xe Vespa lại ông Th. không trả nên mới có chuyện thưa gởi như vậy. Hiện nội vụ nhà chức trách đang mở cuộc điều tra.

1 thợ máy bị đâm

GIA ĐỊNH.— Đêm 15 rạng 16-4, anh Đinh văn Đem 30t ngụ tại ấp Đen Trì 1 xã Thạnh Lộc Gò Vấp đang ngồi trong nhà thình lình có 4 tên VC phá cửa xông vào nhà bắt các anh Đem ra khỏi nhà độ 100 thước rồi bắn sát anh bằng súng. Sau ngày ngưỡ ở phát gặp thì thấy anh Đem nằm chết bên lề đường liền bảo cho nhà chức trách hay đến nơi mà cuộc điều tra. Anh Đem hiện ngày chỉ sống bằng nghề làm rẫy.

Nhậu say đâm xe vào xe díp bể đầu ói máu

SAIGON.— Khoảng 9g đêm 15-4, có một người đàn ông cởi xe Honda chạy ngược đường Nguyễn tri Phương thình lình đâm bổ vào chiếc xe díp quân sự mang số 156.073 do Thiếu Úy Trần C. của tài. Ông nọ bị bể đầu, ói máu, thương tích vô cùng trầm trọng được thiếu úy C. chở luôn vào nhà thương cứu cấp.

Sau đó, người ta khám bịch được biết nạn nhân đã nhậu say mèm nên hết biết đường chạy và đâm vào xe díp quân sự. Nhưng cũng có giấy tờ trong người, được biết tên là Phạm văn Đức 42t (ngụ tại đường Bà Hạt).

Ghen chồng máng luôn bạn chồng bị đánh phun máu

SAIGON,— Hồi 8g đêm 15-4, người ta có chở đến bịnh viện cứu cấp một thiếu phụ tên Nguyễn thị Mai 32t (ngụ tại đường Hồng Lạc). Bà này bị người lối xóm ở sát bên nhà tên là Dương A. đánh một trận tơi bời đến đổi bầm tím cả mình mẩy, phun máu đầu.

Người biện chuyện thuật lại cho biết nạn nhân là vợ thứ của ông Nguyễn văn C., quân nhân. Mấy hôm vừa qua, ông nầy không biết nói bằng thế nào khi đong đỏ một vợ con ra ngoài A. là bạn thân của mình thì tuyên bố sẽ lấy thêm vợ thứ ba nữa. Bà Mai vì quá ghen vì ngờ vực bạn chồng cùng toa rập, xúi chồng cưới thêm vợ nhỏ nên nổi máng chửi cả chồng lẫn bạn chồng. Chồng ngờ, ông A. cũng nóng chăng vừa xông vào đánh bà Mai luôn một trận đến nỗi bất tỉnh nhân sự qua biểu phải nằm điều trị tại bịnh viện.

THỊ TRƯỜNG VÀNG VÀ ĐÔ LA HÔM NAY

	GIÁ CHÁNH THỨC MUA VÀO	GIÁ CHÁNH THỨC BÁN RA	GIÁ TỰ DO	GIÁ HÔM QUA
Vàng 24 karat 1 lượng	27.800 đồng	28.500 đồng	29 500 đồng	29.500 đồng
Vàng xây 18 karat 1 lượng	22.300 đồng	22.300 đồng	22.800 đồng	22.600 đồng
Đô la xanh giấy 100 đồng (1 MK)	118—275—400	118—275—400	450	450
Đô la xanh giấy 100 đồng (1 MK)	—	—	448	448
Đô la đã (MPC) (1 MK)			385	385

Bạch Tuyết TRẢ LỜI BẠN ĐỌC

— Em Phan thị Lệ-Nguyễn Hoàng Nha Trang.

Như đã nhiều lần chị trả lời cho các bạn khác là muốn làm em tính thấu của chị em không phải bội điều kiện gì cả. Chị chỉ yêu cầu các em cho chị biết lý lịch và trước đó em phải được bố mẹ chấp thuận giao dịch thư từ giữa chị và em. Đây cũng chỉ yêu cầu các em phải có gắng tâm tâm đọc hiểu và luôn luôn tỏ ra là một người biết học. Có thế thôi. Còn giả định Tâm giao là gì chuyện gần gũi thì không người lấy chỉ «Thiên Tâm bình đẳng cần bản».

Đem tình thương rộng lớn ta giúp những kẻ cô khổ bơ vơ quanh mình với mục đích là đem sức mình, tùy khả năng, góp phần nhỏ mọn trong việc hàn gắn mọi thương đau trong xã hội đầy thống khổ này. Em tự xét xem nếu thấy thích hợp thì cho chị biết chị vẫn sẵng giới thiệu em. GĐTC thích nơi tính bạn ấy em muốn tìm bạn thì từ xét thư cho chị Tâm giao chị ký sẽ giúp em. Em không phải tốn gì cả nếu em trên 18t là được. Em có thể vừa học vừa giúp việc nhà chị chuyện có thể chịu trả cho em đó.

— Em Thạch Kim Lợi Ng công Trứ Saigon.

Chị biết em giỏi chị lắm vì em nghĩ chị lớ là vời em. Bây giờ được trả lời thì em có con buồn giúp chị sửa thôi. Chị thật tình với các em lắm. Những thư của em gửi chị đều có đọc và đã trả lời nhưng có phần chậm trễ em nhiều khi nhắc thăm dò tới giúp chị đó. Thư đầu của em đến với chị trong lúc như đi đang khá nhiều mặt tỏ bào không sao giải quyết được kết nên chị đành phải trả lời cho em trên báo Hòa Bình đó. Biết được lòng chị rồi mong em nên bỏ qua chuyện cũ để chị em mình được tiếp tục giao dịch cùng bạn ngàn Em lúc này học hành ra sao rồi? Sao không thấy em cho chị biết trong thư. Vấn đề em muốn làm em chị, chị rất bằng lòng cho nhận với yêu cầu em hãy trước ý kiến của bố mẹ. Chúng nào được đồng ý em cho chị biết luôn lý lịch của em nữa. Em chị phải là đứa con hiếu thảo với bố mẹ người hiếu học nữa đó. Chị muốn em cũng phải như thế. Trông thư em để được sớm nhận em.

TÌM BẠN TÂM GIAO

4910/ Vinh Sơn: thăng con trai có nước da đen, hiện còn đang học ở trường NLS Bình Dương, muốn tìm bạn gái để trao đổi thư từ lúc buồn.

Tên: Vinh Sơn Tiệm Tên Tiết Chợ Mới Lái Thiêu

4911/ Người con gái mang tên Mai, bộ Hoàng, 17t hay mặc áo vest nghiêm Muốn tìm chủ trên 4QK, điều kiện đúng đắn, hiền và từ 20t trở lên

Tên: Hoàng Mai 21 Tăng Bạt Hổ Đalat

4912/ 2 thằng lính QK 2lt cần lo64 đang ốm để nhìn, sa nhà đang buồn và cô đơn. Mong nhận được những cảnh thư của chị bạn em gái 4 phương.

Tên: Phạm đăng Quang Nguyễn thanh Xuân LĐ 22 BT/TL/ Đoàn vô khí/ KBC 3533.

4913/ Chiến và Miêng là 2 thằng bạn 18t bước vào đời quân ngũ 3 năm rồi quen nương gió công trường, mượn ánh bóc chân tìm đối tượng yêu thương vì hiện lại cô đơn đợc. Ao ước có người em gái nhỏ hiền người thương trên 4QK.

Tên: Tăng văn Miêng. Lê văn Chiến KBC: 4120

4914/ 1 thằng con trai vừa tròn 23t hiền vui tính, đã gặt từ cuộc đời quân ngũ trở về với kiếp sống đảo sự. Muốn tìm một người yêu lý tưởng tuổi từ 20-23t

Tên: Lê Anh Vũ 54 Đường Lê Chy lớn.

4915/: Chiến thanh hồi em tất cả mọi trang thư, trao vệ người con gái bắc hạnh, trời sinh vào năm trời có động, bão, trầm lặng, thích hòa penafe và mơ mơ, yêu nhau tin. Ai đồng tâm sự nhất là lính xin thư về.

Nguyễn Hoàng 324 Gia Long Cô Vấp (trao Linh sang).

4916/: Đứa con trai 18t trường thành trong ngôi trường bắt hạnh, sáp tới ghế nhà trường để thro bước đàn anh. Thèm nhất tự cảm thông của các anh chị bạn 4 phương.

Tên: Lương Hoài Thanh 08A Trần quốc Toản Ninh Hòa Khánh Hòa.

4917/: Thanh niên đọc thân biên. Muốn tìm quen với các bạn gái...thiếu phụ góa phụ ở khắp 4 QK

Tên: Võ Đăng Hợp thư lưu trữ Phú Cường.

4918/ 2Cô đôi, 2Ôi chồng chết lên tâm hồn người con trai nây, vừa biết yêu, vừa biết vui thì nghịch cảnh lại đến, cuộc chia tay đã để sốn mở bình anh của người yêu. Nó cố tạo dựng một lần nữa hình ảnh người tình trong tâm tưởng. Mong nhận được những lá thư của các em gái bạu phương. Ai hiểu xin thư về

Nguyễn Đình Thi KBC: 4960

SÂN KHẤU TIVI

DỰ - ÁN TỰ - TRỊ Võ Tuyến Tr. Hình

Tác giả dự án : Kỹ sư CAO ĐẮC TUYÊN

CHƯƠNG I : Sự điều hành và những trở ngại của Truyền Hình Việt Nam hiện nay

(TIẾP THEO)

Đây là một khuyết điểm quantrọng trong công việc điều hòa các tiết mục của chương trình. Đã rất nhiều khi ban phụ trách tiếp đặt chương trình phát hình không biết trước nội dung của một chương trình của cơ quan công quyền nên đã có sự trùng hợp của hai bộ môn trong một tối phát hình làm cho khán giả chán ngấy vì chế bai sự sắp xếp chương trình của THVN là quá cẩu thả thì du trong chương trình nhiều bài đã có tân nhạc, đài THVN lại có thêm một chương trình tân nhạc riêng của Đài, phát hình cùng một tối với chương trình.

Tạo nhạc cho khá đi cũng nhạc được, rất nhiều khi lại trùng hợp cùng một lối giọng hát ở hệt thuộc loại giáo dục lý thuyết «chính trị (chống cộng) nhạc lẫn thơ, sự xây ra trong chương trình lịch chính hoặc quân đội và một chương trình Kích chính trị của Đài truyền thường hợp này thì dù khán giả có thích Tivi đến mấy, bỏ cả cơm nước cũng có bấp đầu đến mấy, khán giả cũng không thể suốt trên hai mươi...ba tiếng thôi phải nhường cũng một tối được. Và đây là một khuyết điểm, một sự xuất cần phải sửa đổi trong công việc sắp xếp chương trình ngắn hạn không thể nhất thiết theo đó và bấp thụ đường hướngcần công tác giáo dục và tuyên truyền trên mặt bình Vô tuyến truyền hình.

Về lãnh-vực tự, nhiệm vụ sảnxuất chương trình đặt trong tầm trên đại hạt vận nghệ mà các công việc sáng tác, sáng kiến, xây dựng cốt chuyện, cảnh trí v.v., khu hết đều giao cho các tác giả và văn nghệ sĩ đảm nhận. Sự đóng góp của lãnh vực tư (văn nghệ) cho VTTH rất quan trọng sau đây là thành phần các bộ môn hiện được chấp nhận trên Đài được tự đề cộng tác với Đài THVN tính đến tháng 8/1971.

— Có nhạc 18 ban thời lượng hàng tuần 270 phút tỷ lệ 10,4%.

— Thoại kịch 26 ban thời lượng hàng tuần 200 phút tỷ lệ 7,6%.

— Tân nhạc. 32 ban, thời lượng hàng tuần 200ph, tỷ lệ 7,6%.

— Thiếu nhi 9 ban. thời lượng hàng tuần 150ph, tỷ lệ 5%.

Chiều hướng mới của VĂN NGHỆ TRUYỀN HÌNH

Tình hình chiến sự đang hồi sôi động, khắp bốn góc khu tiếng súng nổ rền. 93 phủ hợp với tình thế đã văn nghệ, Tivi cũng thay đổi chiều hướng. Tuy vậy, chương trình phát hình hàng đêm đã được sửa đổi. Các tiết mục vẫn nghệ thuần túy không còn nữa. Các chương trình giải trí vượng đều được ngưng lại. Các vấn văn nghệ chưa thu hình, được hoãn lại, vào sau thu rồi thì cất kỹ đó, không phát.

Văn nghệ trong giai đoạn này phải có chiến đấu tính. Nhạc thì hùng mạnh, phải kích thích tinh thần chiến đấu của binh sĩ. Kịch và ca Kịch thì phải có tính cách đấu tranh, tố cáng hoặc khuyến khích tinh thần hăng say giết giặc, xây dựng hậu phương bằng tiếng tuyến.

Đó là chiều hướng văn nghệ hiện tại của Đài THVN. Hoa một tuần qua, khán thính giả đã thấy rõ điều đó.

Chiều hướng trên bắt buộc phải có cho thích hợp với tình thế đất nước. Chúng ta lúc đang đang nổ rền, chứng ta lại vui sinh nghệ tiến tuyến, mà ở hậu phương, chúng ta lại ca nhạc trữ tình, anh yêu em, em yêu anh, tình yêu lãng mạng, chớ không là tin tức chiến sự các nơi đưa về bảo chi, đại phát thanh. đài truyền hình loan tin nóng bỏng mỗi ngày mà ở hậu phương chúng ta diễn kịch của những nỗi tình ngang trái.

Đài THVN thay đổi chiều hướng văn nghệ là phải.

Văn nghệ trong giai đoạn này phải có chiến đấu tính. Nhạc thì hùng mạnh, phải kích thích tinh thần chiến đấu của binh sĩ. Kịch và ca Kịch thì phải có tính cách đấu tranh, tố cáng hoặc khuyến khích tinh thần hăng say giết giặc, xây dựng hậu phương bằng tiếng tuyến.

Đó là chiều hướng văn nghệ hiện tại của Đài THVN. Hoa một tuần qua, khán thính giả đã thấy rõ điều đó.

Chiều hướng trên bắt buộc phải có cho thích hợp với tình thế đất nước. Chúng ta lúc đang đang nổ rền, chứng ta lại vui sinh nghệ tiến tuyến, mà ở hậu phương, chúng ta lại ca nhạc trữ tình, anh yêu em, em yêu anh, tình yêu lãng mạng, chớ không là tin tức chiến sự các nơi đưa về bảo chi, đại phát thanh. đài truyền hình loan tin nóng bỏng mỗi ngày mà ở hậu phương chúng ta diễn kịch của những nỗi tình ngang trái.

Đài THVN thay đổi chiều hướng văn nghệ là phải.

Văn nghệ truyền hình

BƯỚM HỒNG

Truyện của TẠ QUANG KHÔI

— 52 —

CHƯƠNG 7

—, Cộc, cộc, cộc.

Nàng giật mình nhìn ra cửa.

--- Ai đấy ?

--- Nước trà nóng.

Nàng uể oải ngồi dậy, lê từng bước ra cửa.

--- Đã mấy giờ cô ăn cơm để biểu mang lên.

--- Tôi không ăn cơm. Anh cho tôi ly sữa.

--- Sữa nước sôi hay sữa đá.

Nàng chán nản.

--- Gì cũng được.

Người bồi phòng đi xuống, nàng lại khóa cửa thật kỹ. Nàng rót vẫn một ly nước trà, rồi trở về giường nằm. Lần này nàng ngủ thiếp đi lúc nào không biết. Nàng để ly sữa bên cạnh ly trà còn nguyên vẹn, lại nằm vật xuống giường ngủ tiếp.

Tờ mờ sáng hôm sau, trong lúc nàng còn đang mơ mơ màng màng thì có tiếng đập cửa hối hả của thằng Johnny Phước. Nàng vùng dậy ngay, chạy ra mở cửa. Nàng thấy trong người để chịu hơn hôm qua nhiều.

— Sửa soạn đi cưng, Ba má sắp tới thăm cưng đó. Thằng Johnny Phước, mặt tươi vui hớn hở, thúc giục nàng.

--- Ba má anh tới đây ? Tại sao anh lại nói cho ba má anh biết tôi ở đây.

--- Ba má bằng lòng cho anh cưới cưng rồi.

--- Điên hả?

Hắn ngạc nhiên :

— Tại sao lại điên ? Ba má bằng lòng rồi mà.

Nàng gắt :

— Nhưng tôi không bằng lòng.

— Thế là thế nào ?

— Chả là thế nào hết. Không bằng lòng là không bằng lòng.

— Cưng... cưng .. Anh van cưng, lát nữa ba má tới, cưng... cưng đừng đối ý như bây giờ.

--- Tôi không gặp ai hết ! Lát nữa tôi về Saigon.

Hắn đứng mặt nhìn nàng đăm đăm, không nói gì. Nàng nhắc lại :

--- Tôi sẽ về Saigon ngay sáng nay.

Hắn vẫn không ngơ nhìn nàng, mặt dần dần biến sắc. Bỗng hắn quát to :

— Không đi đâu hết !... Tôi nói không đi đâu hết ?

Nàng nhún vai, trề môi, ngồi phịch xuống giường.

— Tôi đã anh giữ tôi.

Hắn cười nhạt :

— Anh cũng đã cưng ra khỏi nơi này.

CÒN NỮA

CÁNH BÈO VÃNG Ý

● LÊ XUYÊN

(259)

CHƯƠNG IV

Tuy dư hiểu Tho muốn nói gì, Bây vẫn thích thú hỏi tới :

— Coi sao lại không được ?

— Nội cái anh hay đề đèn sáng trưng cũng không được rồi.

— Thì tắt đèn ?

— Cũng hỏng được như thường ! Em đã nói hồi nãy rồi, anh xấu thói xấu tật thấy mồ, rồi gác ván như vầy.. Không phải em dám chê bai cái gì nhưng nó kẹt cho mình lắm ! Cho anh thì đông hơn, chớ em lúc nào cũng lặng trang... Nội cái mình bước nhẹ trên gác, nó cũng đủ nghe tiếng rồi huống chi .. có thêm anh quá trời quá đất vô đó nữa ! Rồi anh Năm anh đâu có điếc ? Anh lại là người lớn nữa nên hễ ảnh nghe qua là biết liền chớ đâu phải như một đứa con nít nên không phân biệt được tiếng nào là tiếng nào hết ?

Bây nói đùa :

— Thì cứ việc kêu anh lấy bông gòn nhét lỗ tai lại là xong !

Tho rầy rà :

— Hỗng chịu tính mau mà ở đó giỡn hoài hà ! Anh Năm ảnh đợi ở ngoài á !

Bây sốt sắng :

— Em cứ lo xin phép phầu em đi, phần anh, anh lo. Thủ thì :

— Anh lo sao hả ? Phải chi có chỗ nào khác một mình mới coi... Chớ trong mấy lúc đề mà mình buộc phải để ý để tứ tới dưới đất, trên gác, tới người nầy người nọ rồi nó mất vui, rồi nó lọn cọn hết trơn, nhứt là tương đêm mai thế nào mình cũng quen nhau nhiều gắt hơn đêm nay... Rồi coi bộ tánh của anh như vậy..còn tánh của em thì em cũng... ham giỡn... Phải chi anh ở trong nầy tới cả tháng cả năm thì em không nói làm gì... Nói ra như vậy, anh không biết, anh hiểu lầm và cho rằng em lém vẻ cái thứ quá trời quá đất gì đó. Nhưng ở đây em nghĩ tới chỗ hai đứa mình chỉ có thêm hai ngày hai đêm nữa.

Bây phấn khích thêm :

— Anh biết mà ! Em khỏi nói ra anh cũng phải nghĩ tới. Em nên tin rằng anh Năm vựa sôi đời vừa điệu nghề lắm mà! Anh nói với anh một tiếng là xong. Coi vậy chớ anh thương anh lắm, chẳng qua từ trước tới nay anh không thể làm gì khác hơn được nên đâu có thương anh cách mấy, anh cũng phải để bụng... Nay có chút xíu đó...

Tho hớn hở đỡ lời Bây :

— Vậy để như xong hên ? Tối mai em cứ đi thẳng lại đây nghen ?

Bây nhíu mày :

— Tối tối mai lận ?

--- Chớ sao ! Đã nói rồi mà ?

--- Rồi suốt một ngày mai ?

Tho ngoe nguẩy trên ngực Bây :

--- Anh cũng phải để em làm cho người ta chớ !

Bây nhăn nhó :

— Rồi còn anh ? Anh ngồi không từ sáng cho tới tối... Từ bây giờ cho tới tối mai thì đúng hơn !

Tho làm như dỗ dành :

(CÒN NỮA)

5 GÃ ĐÀO NGŨ

TÔ-VÂN

16

— Tôi mời vài người bạn được không ?

Minh đáp.

— Thiếu úy định mời ai ?

— Mấy ông bên sư đoàn...

Minh lắc đầu nói,

— Xin Thiếu úy tha cho em chuyện đó. em không chịu được mấyông sĩ quan bên sư đoàn như ôngĐại úy Kiều.Trung úy Hiền chẳng hạn. Vì vụ ăn nhậu, các ông ấy làm tàng mà thằng Tâm phải ra đi và đã đào ngũ. chắc Thiếu úy còn nhớ Em sợ gặp các ông ấy lại sinh sự thì phiền lắm !

Thiếu úy Tánh. Biệt Đội Phó chính là người đã làm cho thằng Tâm phải ra đi nên khi nghe Minh nói, Tánh hơi nhột nhưng Tánh vẫn cười nói :

--- Như thế mời mấy ông trong Biệt Đội có được không ?

--- Dạ được !

--- Nhậu ở quán nào ?

— Tùy Thiếu úy...

Thiếu úy Tánh cười nói :

— Đi quán Phụng cho vui ! Ngoài đó có nhiều em đẹp lắm ! Nghe nói, mấy à Chuốc rượu mê lính trẻ ở Biệt Đội này lắm phải không ?

Minh lắc đầu :

— Các em có mê thì mê lon chớ lính thì ai mê chodược!

Thiếu úy Tánh cười nói ;

— Lon không có tiền mà lính mới có tiền !

Minh cười đáp :

— Lính có tiền phải là thứ lính như thằng Dũng nhưng con run xéo mãi cũng phải quân thua Thiếu úy !

Thiếu úy Tánh cười hỏi người :

— Chiều nay mấy giờ.

— Dạ, thua 5 giờ chiều, ở quán Phụng ! Lát nữa chúng tôi ra quán ăn cơm trưa báo tin cho bà chủ quán Phụng biết !

Thiếu úy nhớ cho 5 giờ chiều hôm nay. Thiếu úy nhớ mời hộ cho mấy ông trong Biệt Đội !

Thiếu úy Tánh gật đầu :

— Được rồi ! Đúng 5 giờ chiều nghen !

Thiếu úy Tánh cho tăng, Minh đã mời ăn cơm trức là Minh đã định thương thuyết để thay thế cho thằng Dũng. mỗi tháng đóng hụi chết cho mấy ông Thiếu úy Tánh không ngờ. Minh là đứa bướng bỉnh. Việc Minh mời nhậu ở quán Phụng không phải để vận động khỏi phải đi U Minh !

Chiều hôm ấy. Minh và mấy thằng bạn trong BiệtĐội ra quán Phụng ngồi trước. chớ không đón mấy ông sĩ quan trong Biệt Đội trừ Thiếu úy Vinh là vị sĩ quan mà bọn lính trẻ trong Biệt Đội quý nhứt thì bọn Minh đi ra đón trước !

Thiếu úy Vinh cười hỏi :

--- Minh mời các ông sĩ quan trong Biệt Đội hôm nay phải không ? Sao không đi đón các ông ấy ?

Minh cười đáp :

— Ông già của em vừa gởi cho 20 ngàn đồng nên mới một hôm cho vui vẻ. đoàn kết trong Biệt Đội ! Em chỉ đợi Thiếu úy thôi còn các ông ấy thì đã có đi phương tiện ra ngoài này rồi ! Và lại. em chỉ mời chớ còn đón thì em không đón ngoại trừ Thiếu úy !

Thiếu úy Vinh cười nói :

---Hình như Minh vẫn oán hận vụ thằngTâm bị rachiến đấu và đào ngũ !

Minh cười đáp ;

(CÒN NỮA)

TRỨNG MẸ

TÙY-HỒNG

PHẦN 3
CHƯƠNG 4

— Để cho nó chết... con Linh đau ốc...

— Người ta đang làm hô hấp nhân tạo cho nó, độ mười giờ thì nó chết. Người ta gượng kéo sự sống của nó thêm chút chút cho lịch sự.

— Độ mười giờ thì nó chết ?

— Đáng lẽ nó chết năm giờ sáng cơ. Phải nó hết thở rồi. nhưng người ta điệu, người ta bép máy trợ tim làm ra vẻ tìm cho đập.

--- Sống thêm một chút cho vui.

— Tiếng tim đập trong lồng ngực nó hiện tại là tiếng tim giả.

Thủy đứng dậy cầm mấy tấm nệm xa lông vứt xuống đất. Cân nói :

— Bây giờ ai lại thăm mà nhắc đến con Linh là mình giết.

Thủy xuống bếp cầm con dao phay lên .

— Ai lại thăm mà nhắc đến con Linh là giết, ai tui cũng giết hết.

Cân lại nhìn đồng hồ :

— Mười giờ con Linh mới chết. bây giờ mới tấm giờ. Thủy liệng con dao vứt nốt mấy tấm nệm ghế sa lông xuống đất :

— Em phải vô nhà thương thăm nó.

— Còn lâu người ta mới cho em vô, đến anh mà người ta còn đuổi về.

— Em quyết không để mất bình tĩnh.

— Em có lẽ nào con em đâm được không ?

— Vô số... Phải tạo ra vô số can đảm để đẩm vào bụng mà chịu đựng. Em can đảm như con lạc đà cái ngao nghễ đi qua sa mạc. Bao nhiêu chiếc răng hư trong miệng cũng không hề tỏ một vẻ đau đớn, một hòn đá nhét vào từ cung cũng không hề tỏ một vẻ đau đớn, vẫn làm lì đi một cách ngao nghễ, một cách khinh mạn.

Đau đớn bao nhiêu cũng không bỏ công việc hấp hối,đến nơi vẫn không bỏ công việc. Giờ hấp hối con lạc đà vẫn không rời công tác, đến giờ chết là lăn ra chết... giờ phút nầy, bao nhiêu người làm khán giả nhìn hai vợ chồng chúng ta diễn xuất... Lúc nầy là lúc chúng ta bị nhìn vào nhiều nhất.

Cân gật đầu :

— Vẫn tiếp tục sinh hoạt như thường, vẫn tiếp tục làm việc như thường.

Thủy đưa hai chân lên ghế ngồi chồng đầu gối gục đầu Không tiếp nhận cảm giác nào hết. Khi Thủy ngẩng đầu lên thì Cân đã nằm lăn ra đất ngủ từ hồi nào. Ngủ với đôi mắt khép không kỹ. Nằm lăn ra đất như lạc đà nằm chết. Nằm lăn ra đất không dậy dụa, lạc đà nằm chết cũng không dậy dụa.

Thủy đứng lên đi vào giường lột tấm drap dem ngâm vào máy giặt. Tấm drap nầy con Linh đã mửa lên trên.

Hồi nầy hiểm như Cân nói phải bình tĩnh tối đa, cố đâm tột bực. Linh không phải khóc con trong đôi ba năm hoặc năm mười năm. mình không khóc con. mình nhớ con cả trọn đời mình. mình nhớ con như tri kỷ nhớ tri kỷ. Mình không khóc con lại lăng như biển hồ ở Cao mên. mình chỉ nhớ con trọn đời mà thôi. mình phải tạo can đảm bằng số lượng can đảm ở con lạc đà cái. Mười giờ sáng nay con mình chết, ba giờ chiều mình vẫn tiếp tục công việc làm thường nhật. Ít nhất cũng phải can đảm như con lạc đà cái mới được.

(CÒN NỮA)

BẢN TANGO CUỐI CÙNG

LỆ-HẰNG

— 65 —

CHƯƠNG III

Buổi chiều phủ dầy hai bên con đường. Mặt trời rực rỡ ánh vàng phía trời Tây, thứ màu vàng huyền hoặc đẹp như thiên thai trong trí tưởng. Bên kia khung trời vàng rỡ đó, bên kia đỉnh núi đã nhuốm vàng phải chăng là chốn thiên thai.

Tôi ngắt ngây nhìn, hình như mắt tôi cũng vàng như mặt trời phương Tây, hình như tóc tôi cũng vàng như mây đỉnh núi. Đồng lúa reo vui, dòng sông nhỏ lững lờ trôi đi. Làng mạc êm ả với tre xanh, với những thân cau gầy vươn lên chân mây. Mùi thơm nào lâng lâng vầng mơ hồ như mùa lúa như mùa trái ngọt như mùi tóc ướp trong hoa bưởi ướp trong lá sả nồng nàn. Lúy tre xanh, ruộng lúa trổ bông con gái, vườn cây và mặt trời. Thêm thanh bình biết bao, thêm đi với bố với Phong khắp nơi trên quê hương mình. Thêm dẫn Phong về làng Phương quan huyện Thanh miên của bố về làng Ngọc Hà của mẹ, với những người con gái suốt ngày lo gánh hoa. Quê tôi đó, nơi đã nuôi dưỡng cha mẹ tôi. mà tôi không được về, không bao giờ đời cho tôi biết mặt quê cha tôi. Ngăn cách với vợi, xa xôi ngàn trùng. Tôi chỉ nghe kể, tôi chỉ biết quê cha, làng mẹ qua môi mẹ kể, qua nỗi ngậm ngùi nhớ mong của mẹ của anh. Và hình ảnh bố bên kia giòng sông đó. Bố đẹp như một huyền thoại và Phong chẳng uy linh như một thần linh bên cạnh bố, chẳng là hiện thân của bố cho tôi kính yêu cho tôi say đắm.

Thành phố hiện ra với những ngôi nhà ngói đỏ với hàng dầu bằng cây cải tía đầu đận và xinh xinh, những lối đi lát gạch nhỏ nhơ hiếu hóa. Giòng sông dòng trời vàng, lung linh chiều sáng, mặt nước lấa tấn như dát vàng. Tôi ngước mặt nhìn lên cao. Trời đẹp quá, màu vàng nầy biết tìm ở đâu. Hoàng hôn là một giải mây mầu tím trên cao đó. màu tím thì thầm như tình yêu của người con gái đoan trang hay hoàng hôn là mặt trời thu hết sắc vàng tuyệt diệu nhất đằng xa với gió một cuộc tình phiêu lưu. Yêu Phong là phiêu lưu, tương tư Phong là màu trời tím ngát. Còn Thịnh Thịnh là khung trời xanh hiền, là mây êm đềm và vòng hà dong dưa, là nỗi tình ái mầu hồng. Tôi không có những ngón tay tài hoa của một họa sĩ để ghi lại màu vàng của buổi chiều hôm nay. tôi thật dở. chỉ biết nhìn và tầm thường mơ ước một chiếc áo vàng như thế. Rất nhiều lần tôi mơ ước áo vàng như đang ngóng chờ tình yêu.

Thịnh tr âm giọng. hình như chàng buồn .

— Ngồi bên anh mà em nghĩ đâu đâu không à.

Tôi nhoẽn cười, tôi nghiệm thấy mỗi lần anh chàng giận nhoẽn cười là xong.

— Trang thích có một chiếc áo vàng mỏng như mây trời, màu vàng kia kia.

Thịnh triết lý :

--- Những cô thích màu vàng nhiều tham vọng lắm đấy.

Tôi bằng khuâng :

— Trang đang bắt đầu thích màu xanh thích màu xanh đời bớt gian nan hơn.

— Anh thích màu trắng, màu trắng tượng trưng cho sự trong sạch. giống như anh thích những người con gái có đôi mắt trong sáng. mắt bắt đầu đục mờ khi người ta bắt đầu ngụp lặn, em để ý coi những cô gái trót mất cuộc đời có thể họ đẹp hơn em, quyến rũ hơn em,nhưng mắt họ không trong sáng nữa. mắt của người ta theo ý anh có ba loại: Gian dối,buồn bã và trong sáng.

(Còn Nữa)

KHUYA HOANG

Truyện dài của LÝ THỤY Ý

— 14 —

Tôi đoán chắc đây cũng là một trong số đó. Một số ca sĩ biết "điệu" cũng nhờ báo chí mà lên. Tôi nở nụ cười thật tươi mời khách :

--- Ông ngồi chơi để tôi lấy nước.

Hai ly nước ngọt mang ra. Khách nói với tôi về mục đích cuộc thăm viếng không phải là một màn phỏng vấn như thường, mà nhà báo yêu cầu tôi đứng tên trong một trang thư tín, vì tên Lệ Thương hiện được nhiều người mến mộ.

Tôi kêu lên :

— Tôi có biết gì về báo chí đâu, ông ?

Người đàn ông tươi cười :

--- Xin nói rõ là cô chỉ đứng tên thôi, còn việc trả lời để chúng tôi lo cả.

— Nghĩa là ông mượn tên tôi ?

— Cô nói đúng.

Tôi vụng nghĩ, ngẩn ngơ :

— Ông nội thế cũng được. Nhưng trường hợp người ta hỏi những điều riêng tư về tôi thì các ông biết đường nào mà trả lời ?

— Tôi để nghị thế này : Cứ để địa chỉ cô trên báo. Tất cả thư từ sẽ gởi về cho cô. Cô xem qua, rồi những thư nào cô muốn trả lời thì giữ lại, còn cô cho chúng tôi xin.

Thấy công việc hay hay. tôi nhận lời. Từ đó, trênđuần báo «Mộng», Lệ Thương đương nhiên là một cái tên quen thuộc.

Thư từ gởi về thì đều khiêu. Khó một cái là hỏi chuyện báo chí, bài vở thì ít mà hỏi chuyện tội thì nhiều. Thế là con bé cứ phải trả lời dài dài...

Xấp thư trên tay, tôi nói với má :

— Con xin viên Rhumex má.

— Con nhức đầu !

— Hơi xoàng chắc không sao.

Má tôi lo lắng :

---Coi chừng đó con,mùa nầy thiên hạ bịnh hoạn nhiều lắm, Trên mà đi mấy đau không sót người nào.

Tôi trấn an bà cụ.

— Con thì khỏi. Cả năm nay có đau ốm gì đâu. Có điều lâu lâu xoàng đầu tí thôi.

— Đừng ỷ lại con, Ít bịnh mà ngã xuống là nguy đó. Vừa nói bà cụ vừa mở tủ thuốc lấy ra hai viên Rhumex Tôi nhăn mặt ;

— Thầy thuốc sao con ớn ghê ê.

— Xí, bậy nà. Lớn rồi mà cứ sợ thuốc thang như con nít. Đây mai mốt lấy chồng. sanh đẻ rồi mấy chịu sao nổi ?

Tôi dẩy nẩy :

— Khỏi con ở với má. không lấy chồng đâu.

Trên đôi má đã nhăn vì tuổi thời gian của người mẹ tôi như thấy lại một thoáng hồng bên lên :

— Hồi ở tuổi con má cũng nói vậy.

Tôi liếng thoáng :

— Tại má gặp ba. Ba đẹp trai quá trời. hào hoa quá trời chớ bộ. Giờ. má coi kiếm sáng mắt cũng hỏng được một người như «ông già».

Má tôi cười. Tôi nghe hòa chung rộn rã trong nụ cười nhân hậu đó. Bên mẹ. tôi là con chim non cánh chưa cứng đề soải trong bầu không gian rộng lớn. Bên mẹ, tôi là con bé con của sự nũng nịu nuông chiều. Mẹ đã già. Năm mươi tuổi đời mà mẹ vẫn còn đẹp. Tóc mẹ đã dài từ năm mẹ mười bảy đến giờ. Mái tóc đẹp. ông ánh của ngày trẻ.

(Còn nữa)

VÌ SAO KHUYA CÔ ĐỘC

NGỌC-LINH

CHƯƠNG X

— Con không thích áo ấm.

Hà ngồi xuống ghế cói giấy.

Lương nhìn con ;

— Mặt con xanh quá con có bịnh gì không ?.

Ông Lương hơi ngạc nhiên vì thái độ của Hà hôm nay hơi khác thường trước kia mỗi lần vừa về tới nhà là Hà chạy tung tăng kêu đói ầm lên.

— Dạ con không có bịnh gì cả.

Nét mặt nàng vẫn buồn buồn ;

— Con gặp chị Tâm.

--- Gặp ở đâu ?

--- Dạ ở ngoài mé vườn chỉ không có vô nhà ai cả ?.

Bà Phương ngạc nhiên :

--- Uà trời mưa nó đi lang thang ngoài đó làm gì cả ?, Còn con cũng đi vô đó làm gì ?.

Hà lúng túng :

--- Dạ con định đi sưu tầm mấy loại cây cỏ để thực tập về thực vật học !.

Ông Lương nhìn thẳng vào mặt Hà :

--- Nhưng con đề hái được mấy loại cây cỏ gì đâu ?.

--- Dạ trời mưa lạnh quá con tìm không được nên đi về luôn.

Hà bước nhanh như chạy trốn ;

— Con lạnh quá phải đi tắm nước nóng ngay mới được. Rồi nàng bước nhanh ra phía nhà sau.

Một vật gì từ trong cặp nàng rơi ra Hà lật đật cúi xuống lượm rồi khẽ liếc mắt nhìn cha mẹ dáng lo ngại.

Bà Phương đã nhìn thấy tất cả đó là I phong thơ nhưng Bà giả vờ như không thấy gì cả.

Hà đi thẳng luôn về phía nhà tắm.

Bà Phương và ông Lương liếc mắt nhìn nhau :

— Bà thấy nó có gì đặc biệt không ?.

Bà Phương cau mày lo lắng :

— Có một vấn đề chưa giải quyết được thì lại tới thêm một vấn đề mới nữa ông sẽ thấy rồi đây mình sẽ còn gặp chuyện lôi thôi nữa.

Bà cúi đầu nhìn xuống chiếc áo len đang dặt trong tay Bà nhớ lại phong thư ấy phong thơ bên ngoài không có đề tên người nào nhận cả rõ ràng đó là một bức thơ trao tay có phải là thơ của một người bạn học không ?. Hay là ai đó đã học gặp mình.

Bà bỗng ngẩng đầu lên nhìn ra ngoài cửa, không cửa sổ mưa tro lất phất cảnh vật như chìm trong đám sương mù mông lung.

Hà không đi tắm mà lại lẻn lên lầu vào phòng mình rồi khóa chặt cửa.

Nàng để cặp sách trên bàn cầm bức thơ nhìn trân trân dường như do dự không dám rút bức thơ bên trong ra xem

Cầm chặt phong thơ Hà bước lại bàn phấu nhìn mình trong gương trước kia nàng liếng thoáng lanh lẹ bao nhiêu thì bây giờ nàng lại lờ đờ ngơ ngẩn bấy nhiêu.

Nàng khẽ lắc đầu rồi lẩm bẩm :

--- Hà ơi ! Người đã phạm lỗi rồi. Người không nên nhận bức thơ này giờ đây tốt hơn hết là phải thủ thật tất cả với cha mẹ.

Nhưng rồi, trước mặt nàng lại hiện lên một khuôn mặt như khổ sở đau đớn, một khuôn mặt vừa đẹp vừa rầu rồi đầy dủ nam tính của một chàng thanh niên.

Chàng đã dầm mưa tự hồi nào để đón nàng trên quãng đường nhỏ rẽ vào biệt thự.

— Hà ơi ! Đi lại đăng này với anh !.

CÒN NỮA

TIẾP THEO A TRANG 3

mạnh ngoài, tin trên đây ấy ý và chỉ nhằm làm hoang mang dư luận. Mặt khác nhiều tổ chức quân chủ đang tổ bối đầu đã ý đến những tin tức, những vụ khiêu khích và phá hoại tại địa phương có thể xảy ra.

Mọi diễn biến cho chúng tôi thấy là là cần trong dịp này, là nhiều tổ chức gọi là Mặt Trận Quốc Dân Thống nhất hợp thời tại Tòa Đô Chánh Saigon. Lại tuyên bố không thể có bất cứ tự do trong những thông gần đây được là tính hình chưa được ổn định, chính quyền phải lo đối phó tình hình tạo điều kiện cho thể thực hiện chế độ dân chủ đã phải mở rộng ký Ban Lãnh Đạo Quốc Gia.

(CÒN NỮA)

Tử Vi đẩu số

Muốn học thêm Tử Vi muốn coi số mạng chủ lương duyên cầu tài cầu quan.

Xin mời lại 50A cư xa Vinh Hội Bến xe Lam Hồng Phát.

Xà Phòng Khử Trùng

FISODERME

— Ngừa bệnh nhiễm trùng
— Trị rôm sảy, ngứa lở
— Trị mụn độ, mụn trứng cá, Cá bảo tại các nhà thuốc tây

Biếng ăn mất ngủ

Uống REACTIN (Bs 12)
— Ăn ngon, mau đói
— Lên cân chánh đáng
— Dễ ngủ yên (59M/QCDP)
— Trị phong ngứa
Bán tại nhà thuốc tây

Khi Bị Đau Ốm

Đừng coi thường bệnh nơi bụng. Hãy tìm ngay một mối ngừa để khỏi bị cảm cúm, thương, sinh ra chán nản.

Mỗi tối ngày nhà thuốc :

KIM TÂN

311 Hai Bà Trưng Tân Định ĐT : 24.478

Có thầy coi mạch đúng thuốc không bị tiền mất tật mang.

Nhà thuốc KIM TÂN nhân vàn trong cố đã con cọp quậy hàng cố đã cải thành vàng

Cá bán tại nhà sách Ấn quán chính Tòa Cần Thơ.

Của Đại lý các tỉnh KM số 672, 1-54.

TIẾP THEO B TRANG 3

cách ký binh sĩ Mỹ chiến đấu không lại thông chiến đấu đội toàn thể Red Ball đang đó với địch. Đây là lời kêu cứu mau qua lên nông điện cho máy vô tuyến «Flag Pole 1 Flag Pole 1 Đây là Red Ball chúng tôi ở ng bị bắt bao vây bị tiêu cùng tử ngại phía...»

Mấu ảnh chiếu trại quang cảnh Hình Mỹ tác chiến trong một thơn ấp bên bắt người nào tại VN.

★ FRED KỂ TIẾP :

Sau lời cầu cứu như vậy, James Gagriel (trong toàn toàn thân) nói lên trong máy vô tuyến : «Chúng tôi đang bị địch tiến tới».

Mới đoàn trực thăng bay tới rất xét trên thêu Ai Hậu để tìm kiếm địch và tiếp cứu đồng đội.

★ FRED kể lại :

— Tổng chiếc trực thăng liều lĩnh bay sát ngọn cây, lao qua cả cách nên tới trung cơ sở chém chỗ nhìn xuống phía dưới tìm kiếm toàn tuần thêm Red Ball và sau đó trực thăng tìm thấy một chấm trắng dưới lớn đây. Quý vị khác thính giả không thể xem nó là cái gì ngoài quí vị cũng đã biết nó là cái gì rồi. Chắc chắn binh sĩ Mỹ trong toàn Red Ball và rồi họ tìm ra... Trời ơi!... bỗ lại vòng lên hai tiếng «Trời ơi!».

Mấu ảnh Mỹ lại chiếu rõ hình các binh sĩ Mỹ đang thu điểm bắt phạt và đi cả các chết binh sĩ Mỹ trong toàn tuần thêm Red Ball.

★GHI CHÚ: Paul Donald Harkins trung tướng tư chỉ của Lực Quân Mỹ tại Bonton 15-5-1934. Tốt nghiệp trường võ bị West Point. Tổng tham mưu cuối đã bộ của quân Đồng Minh tại Bắc Phi năm 1942. Thăm mưu trưởng Lộ quân số 8 tại Cao ly (1951-53). Tư lệnh các Sư đoàn 45-25 Bộ Binh tại Cao ly. Tham mưu trưởng các lực lượng Lục quân Mỹ tại Thái Bình Dương (60-62) Trưởng Phái Bộ Cố Vấn Quân sự Mỹ tại VN sau đó thành Tư Lệnh Bộ Tư Lệnh viện trợ Quân Sự Mỹ (MACV), tướng Paul Harkins chống lại cuộc đảo chánh 1-11-63, ông là người ủng hộ Ngô Đình Diệm rất mạnh mẽ đồng thời cũng thích chống ĐS Cabot Lodge và nhóm CIA tại VN. Năm 1964 vì bất đồng ý kiến với Lodge, tướng Paul Harkins từ chức, tướng Westmoreland thay thế.

(CÒN NỮA)

Kế Toán

VIỆT, PHÁP, MỸ

154A Hồng Vương SG ĐT : 98660

GS Bửu Đồng dạy suốt khóa. Học viên được bảo đảm trích viên về chuyên môn. Trường chuyên chở đợy chuyên khoa KT toán, sang lập từ 1945 ở 2 Đô thị lớn Hanoi và Saigon Dạy hoàn bị như bên Pháp. Nhận học viên có học lực từ đệ nhị trở lên và ghi tên trước. Phòng học máy lạnh tối đa. Mỗi đầu tháng có lớp mới (giấy phép Bộ GD : 2531).

Con nít ỉa chảy

Uống TANOGEL (Beta) Dễ uống — Không độc

Bán tại các nhà thuốc.

TIẾP THEO C TRANG 3

tuyến.

Không phải nói ngay chính các binh tay trong trường của HS Quảng Trị Huế đã giúp một phần lớn việc xét địa nhỉ thống khủ của hàng trăm ngàn đồng bào ti nạn chiến cuộc, rồi bỏ nơi chôn nhau cắt rốn mà đi.

Các chính quyền địa phương ngăn nổi được trung vùng cấp 500 triệu, nhưng mọi hoạt động vẫn có vẻ như không nhỏ một kết quả cụ thể nào. Vậy cho đến khi trung vương hoi đầu thì sẽ bắc cáo rằng rất rõ, kết quả rất đã đẹp.

Đồng bào tị nạn chẳng bị ở chính quyền là những sẽ. Hoặc quý bộ đến tiếp nhỉ với bọc, sinh đã nhìn nước đau nói gạo và bánh mì ở mái trại trung binh cả lối 50 em Học Sinh vừa gặc chăm sóc Bác tay của cao cả hoa cả. Các em cho thuốc thay 7 ta và lau cả mọi chuyện như một người cao cả vậy.

Ở nhóm trại định cư nay, đồng bào tị nạn không biết mấy mà ở đó sẽ hỏi Du lăng họ biết ty xã biết và tự ý Quảng Trị xui IT có những tiền bạc nhiều quá nhiều thì chỉ biết những tiền vàng mà thôi cách thêm thường mỗi khi cố dịp đi cảng phía xa.

Cướp giựt bắt đầu hoành hành

Ba hôm nay ở Quảng Trị và Huế đã bắt đầu xảy ra những cảnh cướp giựt ngoài đường ngày ban ngày. Người ta chưa xác định rõ rất bắt phần thì phạm cướp giựt là lính hay dân bất hảo.

Tại Huế quân nhiều từ 9 giờ. Những ai đi qua bắt khác giữa ban ngày sẽ bị xét rất bắt đã mười đến đến sáng sẽ được xử. Ông trưởng Ty Thủy Nông Huế cũng cảnh báo với bao nhiêu người khác khi ông cùng vợ đi qua giữa ban đêm.

Hàng quán ở Huế cũng đóng cửa rất sớm. Một số tiệm không buôn bán nữa vì sợ cướp bay vào Saigon hoặc chạy vô ĐN. Trong số nay thấy có ông bà Vân Minh, cũng nhiều người giàu có khác ở Huế.

(CÒN NỮA)

Thuốc gia truyền

BỆNH TRĨ VÀ TỨ CUNG

Nơi tôi ở tôn tiền, kết quả 100 phần trăm. Cái đình tốt sẽ miễn phí, quốc nhân tri nên phân cách nơi ngoại, mạch lươn, tiểu ra máu mủ, ra cơn trở bắc đầu đau tri 5 ngày, rung tri ít đau, khó tri vất đi làm việc như thường. tế cung ra, đau dây chăng, huyết trắng chỉ có 400đ binh trị bịnh mới nhận tiền, ở xa có phòng ngoài. 611H8 Phan thanh Giản gần cầu Long Vân ngã bảy Saigon.

Thuốc gia truyền

BỊNH ĐAU LƯNG

Tri bịnh chắc: chăm 100đ/ổ đến tri mỗi người bịt bịnh có 500đ mất 20 phần bảo đảm hết bịnh 5 năm không tái lại. Tri bịnh mới nhận tiền. Có thuốc thật hay đi vùng tỉnh xuất tiền xem kết quả rồi trả tiền trị.

611H8 Phan Thanh Giản gần cầu Long Vân ngã bảy Saigon.

TIẾP THEO D TRANG 3

bết tào trong vùng.

— Alô. Hồng Hà đây. Xin tiếp đàm «chụp» vào địa điểm XYZ. Địch đã bắt đầu ngày khắp hết. Tôi đến máy truyền tin bên kia, viên thiếu tá chỉ huy đơn vị phòn binh yêu trợ ngay nhiều vì trước đó đã phát đi những báo cáo quan đó vẫn giữ vững được tiền đồn. Lập tức có một mái bắt mặt mà và đánh ngoài sát yêu trợ. Viên chỉ huy quân BV bên trung Trung Tá Tiểu đoàn trưởng đã NĐB.

Sau vài phút ngăn ngừ. viên Thiếu tá chỉ huy đơn vị phòn binh bên kia đã tiếp tăng vùng viện máy :

Sư bắt máy ! Địa bộ, thăng B nói giọng Nam Kỳ chắc đầu phải đặc biệt Bắc kỳ như máy.

Thế là lên đã có một mặt phòn binh như mọc vào những ở tri trình nghĩ có quân BV đang trả ân gọi nhau bằng đồng chết.

Mới bắt tin Lộc Ninh chạy về Saigon đã kể cho những người quen biết mới gọi thoại về tâm mưu tiến đánh Lộc Ninh của CSBV :

Sáng hôm đó, mới đưa VNCH chạy ào ào vào thị trấn Lộc Ninh. Các binh sĩ ta trên thì bên trong những rơi vì tường lực lượng bạn đã đến giải vây.

Các binh ta sau khi tiến vào thị trấn bên chia nhau canh các các đường phố. Lúc ấy, có vợ một đồng cảng chưa kịp tản cư đã ngang một chiếc xe tăng. Bà nghe lo ng thường có tiếng cười rất rích thứ vị bên trong. Bằng tài mật vị nghe có tiếng gọi nhau bằng Tiếng chín.

Lập tức là bà hiểu ngay sự thật và bàn ba chân bốn cẳng chạy đi báo tin cho quân ta. Sau đó bà vợ ông công chức bên ta cố chạy với tới phi trường để lánh nạn vào Saigon. Phi công Trực Thăng Mỹ thoát đâu không chịu cho đi mà kai bà mà đọa tự tử ngay tại chỗ phi công Mỹ mới chịu cho đi.

Nhân phái giác bắt ngờ đã các chiến ta đã kịp xét tân chiến thuật ra khỏi thị trấn và trách được rất nhiều thứ hết.

(CÒN TIẾP)

TIẾP THEO E TRANG 3

đầu lên xem thì thấy Thu Lan 2 tay ôm cổ đồng đây toàn chạy, miệng là «ui đau quá», trong lúc Thiếu Tá Tám đang ngồi mà trên tay vẫn còn cầm khẩu súng Colt 12 cỡ vào người cô Lan.

Ông gia Quan quá sợ vong chạy ra khỏi phòng thì 3 tiếng súng nổe nữa vang. Khi em trông sang mọi người đã xô đến xem thì thấy Thu Lan nằm lăn lộn dưới nền gạch máu chảy đầng vũng, trong khi đó thiếu tá Tám vẫn ngồi trên ghế gục đầu xuống bàn 2 tay bưng xuống vẫn khẩu súng bốc khói xuống nền gạch.

Người ta xem lại thì thấy cô Thu Lan bị bắn 3 phát trúng cổ ngực và trán cô Thu Lan đã tự bắn vào mình tan chết tại chỗ.

Quan sát sau khi tự sát chiếc đầu thiếu tá Tám gục xuống bàn quá mạnh đầu đã làm bắn 5 lỗ lớn trên mặt bàn làm viện của Thu Lan bắt nên máu chảy ướt cả mặt bàn. Thiếu tá Tám chết không kịp tiếng trối lời ! Nó có không biết trước khi chết chăng để nói những gì với Thu Lan.

(CÒN NỮA)

TIẾP THEO G TRANG 3

Tổng Thống đã công bố kết quả điều tra xe khói của Ủy Ban Điều Tra Đặc Nhiệm, và vị trong bưu kiện 12 may, quân CSBT sẽ tăng cường Quân Cảnh lên 6 liệt vào miền Giới Tuyến cũng như tại mấy Thủ thành QKA cho nên nhân lương tri con người của bên ta thì không cho phép tôi ngồi lôi kéo thêm kết luận tiếp hệ là các chiến hữu trong Quân Đội và Tổ quốc và đang anh dũng chiến đấu để đập tan tất cả mọi của quân Cộng sản xâm lăng hầu tôn vinh vào mang bảo vệ tổ quốc và nền Tự Do.

Ngày hôm nay, cường độ tại các mặt trận chính yếu đã tạm thời giảm nhẹ tối đa nên phép kinh gửi lên Phó Tổng Thống Kỳ Ngoại ngày để làm sáng tỏ vấn đề trước công luận.

Kính thưa Phó Tổng Thống.

Tôi xin trân trọng đề lên giải tỏa những thắc mắc mà Uỷ Ban Điều Tra Đặc Nhiệm đã gọi là «kết quả điều tra sơ bộ».

Kính thưa Phó Tổng Thống.

Sau khi giải đáp kỹ lưỡng các điều thắc mắc mà Thiếu tướng Tổng thư ký Ủy ban Điều Tra Đặc nhiệm đã nêu ra khi tuân hành chỉ thị của Phó Tổng Thống công bố kết quả sơ khởi của cuộc điều tra ngày 4.4.1972 vừa qua, tôi xin trình bày lên Phó Tổng Thống vài nhận định sau đây :

— THỨ NHẤT :

Ba số, nếu không muốn nói là hầu hết các điều thắc mắc nêu trên đều đã được chứng tỏ giải thích cặn kẽ kèm theo đầy đủ tài liệu chứng minh trong những Văn thư đề trình lên Phó Tổng Thống, có mang số như sau :

— Số 0478/QP/TCT/TINCKH

— Số 05022/QP	ngày 14-3-72
— Số 05066/QP	ngày 20-3-72
— Số 05166/QP	ngày 22-3-72
— Số 05419/QP	ngày 22-3-72
— Số 0623 /QP	ngày 27-3-72
— Số 05800/QP	ngày 31-3-72
— Số 0478/QP	ngày 01-4-73

— Thứ Hai : Một phần lớn điểm thắc mắc nêu trên đều phù hợp với những ngăn vào mà quý Ủy Ban đã yêu cầu chúng tôi giải thích qua các Bản Điện ở Công Văn sau đây.

— BB Số 004-PPT/TCT ngày 13-03-72
— BB Số 006. ngày 17.3-72
— BB Số 007. ngày 17-3-72
— BB Số 009. ngày 20-3-72
— BB Số 010. ngày 21-3-72
— CV Số 128. ngày 27-1-72
— CV Số 131. ngày 30-3-72

Những nghi vấn nói trên đều đã được chứng tỏ giải thích rõ ràng bằng theo đầy đủ tài liệu chứng minh rõ.

? Vào Thư phúc trình lên Phó Tổng Thống liệt kê trong nhận định Thủ Nhất.

— THỨ BA : Thiếu Tướng TTK/UBĐTĐN đã kết luận rằng «Cuộc điều tra đã hồi nhiều thời gian, giải đáp không kém phần khó khăn lao lao nhất là khi phải thực hiện một cuộc điều tra tỷ mỷ và sau rộng đòng được mọi tình trạng sẽ xách nhỏ mông, không gạt gẫm và không của đã bắt tuân lưu chiều».

Trước công luận trên toàn quốc những tài Trung Tướng Nguyễn Văn Vỹ là người đứng ra nhận lãnh toàn trách nhiệm trong vụ «Quý Tương Trợ và Tiết Kiệm Quân Nhân» xin cương quyết khẳng định rằng phần kết luận trên đây đã quá phiến diện, thiếu bằn sự vô tư tối thiểu cần thiết trong bất cứ một cuộc điều tra nhiều kết luận thiếu bằn lý lẽ là xác thực, nếu số sách kế toán không được rành rẽ và không cho đủ bằn toàn lưu chiều, thì làm sao chứng tỏ đã có thể giải đáp một cách chính xác với đầy đủ tài liệu chứng minh tất cả các câu hỏi của Ủy Ban Điều Tra Đặc Nhiệm ghi trong 07 văn bản kể trên. Tiếu đoàn Thủ Hai, bằng các Văn Thư khác đã tại tiếu đoàn Thủ Nhất, luôn luôn trong thời hạn ấn định và đúi khi chỉ trong vòng 1 ngày sau khi chúng tôi tiếp nhận được ??

— THỨ TƯ :

Các sổ sách và bởi từ lẽ toán của Quý Tương Trợ và Tiết Kiệm Quân Nhân đã được chuẩn bị lập đúng theo thể lệ Hành Chánh Tài Chánh hiện hành trong QLVNCH và hiện thời vẫn được lưu giữ nguyên vẹn trong các Văn phòng trách vụ đó.

Nếu đem việc thiếu giấy tờ tiết kiệm đặt thành nghi vấn có sự vụ lãn buộc gian lận, thì Chính Phủ cho phép được xét lại để chứng minh toàn thể hệ thống Hành Chánh Tài chánh hiện hữu trong Quân lực VNCH.

Kính thưa Phó Tổng Thống.

Trong vòng 4 ngày trái nay, kể từ ngày Quý Tương Trợ và Tiết Kiệm quân nhân được thành hình cho tới khi thiết lập trong Kỳ Thương Ngân Hàng (thông 6-70), các Ban Tự Trợ Tác Vieco, Vận Tải Vinacoco Kỹ thương bảo hiểm Ieico và Sàn xuất Thực Phẩm POPRICO (từ tháng 03 đến tháng 09/1971), với sự hợp tác chặt chẽ và chăm thành của các chuyên viên dân sự có uy tín cũng như với sự nỗ tình thân phục vụ hoàn toàn bất vụ lợi của tất cả các giới chức điều khiển, chúng tôi đã tin rằng có thể thực hiện được một công cuộc hiệu ích lâu dài cho các anh em quân nhân cũng cho nền kinh tế Quốc Gia sau này.

Vì thế, tôi cũng vẫn mãn nguyện tin vào tính nhân hiệu hiệu và tri nết đoàn công minh sáng suốt của Phó Tổng Thống để ước mong tăng cuộc điều tra hiện hệ phải được minh bạch và tự bản sáng giải cho các giới chức đang bị ngưng chức và ngăn ngờ một cách quá oan ức.

Trân trọng kính chào Phó T.T

— Trung Tướng Nguyễn văn Vỹ.

Phong Ngứa

Chốc lở, ngứa nhọt, da dỏ. Ong Muỗi đốt dùng.

Cortibel. Crème

Khử trùng, chống hết sưng ngứa không nhớn để rửa sạch có bán tại các nhà thuốc tây.

ĐẮM VOI

(TIẾP THEO TRANG 3)

Thế cho nên trẻ thơ mới ốm sống đạn, vung phong đi đầu và chết nằm là lẽ giữa trận tiền.

Đối từ «du kích chiến» sang «chiến tranh quy ước» Cộng Sản xua quân trăn qua Bến Hải, tăn công Lộc Ninh, cố chiếm đất cắm cờ. Việc lâm liều lĩnh ấy chắc chắn khiến hàng trăm ngàn người sẽ bị nướng sống. CS biết điều đó nhưng đâm trẻ bị xua ra chiến trường, được trang bị chất ma túy chủ nghĩa tất không được biết điều đó. Chúng chỉ tiến tới, cuồng điên, nhận chịu cái chết như sinh ra đời chỉ để chờ được chết như thế.

Trong nhưng lý do bào chữa cho cuộc tăn công liều lĩnh, Cộng Sản Bắc Việt lại nêu tới cái di chúc của bác Hồ. Ước vọng của « bác » là xâm lăng miền Nam, vậy CSBV cố làm việc đó để phải nướng quân đất trường.

Việc lớn nào coi bộ cũng nằm trong di chúc của bác Hồ. Các lãnh tụ Cộng Sản quen lạnh ý bác khi bác sống. Giờ bác đã ra người thiên cổ, không thể hỏi một cái xác các đồng chí đành bám vào những đồng chứ trỉ tiến.

Trí óc ông Hồ dừng lại khi ông chết. Những mưu đồ ý nguyện, mộng lớn đã tan theo hơi thở hắt ra cuối cùng. Chúc thư của ông cũng bao gồm một quan niệm đã đóng lại như thế. Nhưng thói cuộc thì con sống. Mỗi ngày, thế giới một biến đổi. Cái nhìn của những dân tộc vốn thù nghịch đành cho nhau nay cũng đã khác.

Cụ Hồ đã nhầm mất vĩnh viễn trước khi nhìn thấy Mao chủ tịch cùng Chu thủ tướng của Trung Quốc vì đại bắt tay Trùm Đế quốc. Tại cụ Hồ đã nghe nói im lặng muốn đời trước khi nghe Chu-Nixon ra tuyng, ninh bợ nhau bên một bàn tiệc có đủ 85 món ăn. Vua chúa, phàm kiến, chủ lương tâm xét thương những gia đình lý tán nếu còn nơi cụ, cũng đã xuống mồ trước khi nó có thể mở rộng hơn khi thấy, đủ sao, ngày Đông Đức cũng đã được gặp thân nhân của hộ tử Tây Đức qua thăm.

Cái di chúc của bác Hồ cũng vậy. Nó cũng « hóa đá» trước một thế giới đang biến đổi, được hướng dẫn bởi sự khôn ngoan xảo trá. Nể đồng đủ đài và qui giá như một cầm nang tiên đoán chuyện tương lai đồng thời, chỉ các đối phó hữu hiệu, lấp thời. Cái di chúc cũng mù loà, «đóng dến cũng, đánh tới toàn thắng» đầu có ý nghĩa gì hơn một khẩu hiệu ăn ảo những ám thanh mà thiệt vô hồn. Làm sao đã thay hình đổi dạng có sức mạnh, điều đó chức thư không thể nói tới. Muốn thắng thì phải đánh gặp hay chưa hoc thời ?

Có biết bao nhiêu cách diễn nghĩa ước muốn của Hồ «đình tới cùng ». Cách diễn nghĩa... của các đồng chí bởi giu được coi là đẫm máu, tăn khốc nhất.

Tàu đã bắt tay Mỹ, bao dầy là một chiến thuật phục vụ xã hội chủ nghĩa lý tưởng. Nga sắp tiếp Nixon cũng loan bảo rằng vì quyền lợi xã hội chủ nghĩa. So sánh những cách phục vụ, những cái « vì rằng», chúng ta thấy Cộng Sản Việt Nam đã chiếm kỷ lục trong việc tiêu phí máu xương của đồng bào ruột thịt.

Anh em đã kéo quân qua Bến Hải dùng xe tăng, biển người bức bách, tăn công nhau thì miền Nam tất nhiên phải hết lòng nghênh chiến, mặc dầu đang giăn ông Tổng Ngọc. Chỉ xin anh em, vì danh dự chung của giống nòi, vì nhân đạo, đừng trưng mãi cái khẩu hiệu « thực thi di chúc bác Hồ».

Kêu rằng chúng ta phải giết nhau tăn thắc vì hạnh phúc của chính thế hệ này, nghe khói hải nhưng còn tạm được. « Giết nhau vì tương lai trẻ thơ», nghe xuối tai hơn.

Nhưng bắt lo trẻ mười ba, mười bốn tuổi (cái thế hệ đang được hưởng sự phục vụ, xét thương của chúng ta) chết tan-xát trên chiến trường cho một tương lai quá mơ hồ, nằm trong những đồng chữ sơ sài, thiếu chi tiết của một ông già hấp hối, thì đau nhục cho dân tộc quá.

K.P

RAO VẶT ★ RAO VẶT ★ RAO VẶT ★ RAO VẶT ★ RAO VẶT ★ RAO VẶT ★ RAO VẶT ★ RAO VẶT ★ RAO VẶT ★ RAO VẶT

NHÀ

Đất Bán 5000x400 đất tại quốc lộ 1, cách thập Bà 200th, phía Đắc bán từ 10 250 thước vuông.

Xin hỏi tại 64 Hoàng tổ Cảnh Nha Trang.

KHÁCH SẠN

THIÊN NGÀ

73 Huỳnh quang Tiên Saigon (ngã tư 291 Trần hưng Đạo) ĐT : 91.194. Phòng rộng rãi, tích sự đầy đủ tiện nghi yên tĩnh. Giá hạ. Trung Tâm Saigon.

Chuyên sửa La Dalat

Cần gấp, Pot thông, Bã hình, Máy đánh lại, thắng hư, nhẩn kiểu bi; kín, gắn mui và chắn sóng bằng Plastic. Thợ nhiều lâm giỏi chỗ lấy xe ngay. Cả Saigon đều sửa xe La Dalat tại Cơ sở Tương La Dalat : 283/3 Trương tấn Bửu PN (gần Vô Tánh) ĐT : 40.308.

Xe hư Máy, máp đồng, trầy sơn cần gấp cho Garage Rapido. 448 Võ đi Nguyễn P.N. ĐT : 40.081 là thành mới đẹp ngay. Làm phanh, lý, rỉ. Đồng thời tốt, bán lại giá được cao (sơn ngoài quốc).

RADIO-TIVI

TV Hư Sửa Gấp

Nếu TV, Radio, Ampli... hư xin gọi ĐT. 99.807 hoặc 96.37 gọi cả chuyên viên đến tận nơi sửa chữa. Điều chỉnh miễn phí. Xe gạo nhân không tính tiền. Bảo đảm 5 tháng.

THANH - TÂM TIVI 258, Nguyễn Thiện Thuật — Saigon.

Sửa Tại Nhà

Bếp Ga. Máy Giặt, Tủ Lạnh, Máy Lạnh, Máy Ướp Lạnh hệ thống điện và cung cấp đồ lọai Máy điều hòa hơi. Hoặc thiết lập Máy điều hòa. Xin gọi ĐT. 96969. Xưởng 239B Võ Tánh TSN.

Số cũ 239B — mới 539.

Xin gọi : KỸ NGHỆ LẠNH ĐÔNG PHƯƠNG.

TV Ampli Tape Recorder Hư

Xin gọi Đ.T 92266 sẽ có Cán Sự Điện Tử kinh nghiệm đến tận nơi sửa chữa, hoặc mang lại Xưởng TV Phát Thanh 648 Phan đình Phùng Saigon. Có sẵn nhận và giao máy miễn phí. Bảo đảm 5 tháng.

hoc

Lớp riêng Anh Pháp Nhật

XUÂN PHỤNG

Biết thợ 21/8 đường Yên Đỗ.

Đào thoại Khảo Sát, Văn Phạm Luyện Thi Tú Tài I. Đi thi vào các Phân Khoa và xuất ngoại. Học viên nghèo giảm hoặc miễn phí nếu có giấy giới thiệu của Giám đốc Caritas Saigon (tại nhà thờ Tân Định). Ở xa học bàn thư (thông thơ)

MAI

DẠY CẮT MAY

ÂU PHỤC PHỤ NỮ, ÁO DÀI

Methode Guerre Lavigne. Haute Couture de Paris.

Bắt đầu 2 tháng nhìn Catalogue cắt được các kiểu thời trang. Lớp 54 gồm Tối. Đặc biệt dạy mỗi tiêu Tự nghiệp Xuất ngoại. Số 2 Trần quang Khải Đakao Saigon.

Nữ Công Gia Chánh cô Sáu Mỹ Ngọc

ĐẶC BIỆT BỐ 7 MÓN - BÁNH CƯỚI 6 TẦNG

373/29 Phạm ngũ Lão Saigon (tại chợ Thái Bình)

Nhận dạy May Âu - Việt Phục Thêu Đan tay máy. Bánh và Mứt Bi tân Tử Linh Nếu ở Tây Tàu Việt Nhận đặt bánh tiệc tra.

Nhà May Đakao

Chuyên môn áo dài Raglan, đồ đầm, các kiểu áo cưới đặc biệt lắm.

DẠY CẮT MAY

Cấp tốc 1 tháng biết cắt, may, đầm áo dài Raglan. Ghi tên tại 60 Nguyễn Huy Tự Đakao (Ngã tư Cầu Bông) Đ.T : 96292.

Anh Văn Cấp Tốc Dự Đại Học Du Học 1972

ĐÀM THOẠI CẤP TỐC khóa 2 tháng và 1 tháng (6 buổi 1 tuần) suy ra số mỗi bài loại và viết đúng các câu thông dụng để giao thiệp với ngoại quốc, đi làm ngay. CS đã dạy nhiều năm tại ngoại quốc và nhận sư Mỹ sẵn sàng người (chỉ nhận 8 người 1 lớp) từ mới bắt đầu đến thoại rao cấp.

Lớp Dự Bị MICHIGAN PROFICIENCY và TOEFL. 72 dự bị nhà Đại học Hoa Kỳ hay ngoại quốc, khóa 2 tháng luyện riêng từng người hay 8 người 1 lớp, chuyên làm test và học Comprehension.

Các lớp mới : Sáng Chiều. Tối mở ngày 18-4-72. Ghi tên tại 39 Nguyễn đình Chiểu Tân Định.

Dạy Lái Xe

Hay vì 1 tên kém nhất 2.7

— THÀNH LONG 84 Võ Tánh Saigon.

— THÀNH LONG 464 Lý thái Tổ Saigon.

— ÂNH TUẤN 35 Nhà Nước Nhà Trang với 20 xe mới đã loại, tập nhiều giờ lấy bằng ngay. Lấy 3 đầu cùng 1 ngày GIÁ ĐẶC BIỆT cho Việt kiều hồi hương, quân nhân công chức và anh em Lao động quý Đặc biệt nhỏ tập bằng xe số tay Dispather ở ở cơ chỗ ở ở tại trường ĐT. 93.044.

TRƯỜNG ĐIỆN TỬ

Xuân - Thu

G.P 212-GD/KTH/VQB 491/25 Phan đình Phùng Saigon 3 NHÓM CẢN SỰ ĐIỆN TỬ TRUYỀN HÌNH thường trực dạn trách hiai giảng Sáng Chiều và tối (có nói trên).

15-4-79

— Khóa vừa thu thanh đèn mạch in transistor : Máy Ipong (mỗi học viên sửa riêng riêng máy).

— Khóa sửa thu hình đèn và Transistor các hiệu 2 tháng 3 học viên sửa 1 máy.

— Khóa trường sóng điện tử (ghi âm máy phát máy đo chiều bóng nói : 1 tháng)

Trường chỉ trong nhiều vì thực hành và chỉ nhận 10 học viên cho mỗi lớp.

Mấu khóa cấp chứng chỉ tốt nghiệp có hiện nhận của Giáo Dục và giới thiệu nơi tập sự.

Lớp Gia Chánh Đặc Biệt Chính Cống

44 Nguyễn phi Khanh Tân Định. Đ.T. 97.905

Thứ Bảy 15-4 Sáng 9g Khóa mới 1500 trọn khóa Bánh nặn thành 10 thứ tiếp : Mặn Khô

Chiều 3g Bánh Phấp đặc biệt : Làm bánh mì Sandwich décoration «Sandwich»

Thứ Hai 17-4

Chiều 3g Dạy nấu Bông Hồng, bông Cúc và Décors các kiểu

Thứ Ba 18-4 Sáng 9g Bánh Phấp Mille Crêpes Flan aux pommes

Chiều 3g Cơm Tàu thực đơn 1 (tiếp theo) : Cá tẻ tiêm Cá Chim thạch

Thứ Tư 19-4 : Sáng 9g : Bánh đơm nhân tôm thịt Cà Chim thạch

Chiều 3g : Cơm Phấp : Thực đơn 2 : Dejeuner : Fruits de mer à l'heure Fonds de articchaut à la Turque

Thứ Năm 20-4 : Sáng 9g : Bánh Phấp : Cây Thông Noel Con Thiên Nga Noel

Chiều 3g : Cơm Tàu : Thực đơn 2 : Cánh gà rút xương Vi cá tẻ trứng

Thứ Sáu 21-4 : Sáng 9g : Các món thuần tây Việt Nam : Cà lước đầm Cói cá sống Bắc Việt

Chiều 3g : Cơm Phấp : Thực đơn 2 (tiếp theo) : Poulet aux Champignons Dessert : Baba au Rhum

188 Lê Lai Saigon ĐT. 92.500 150đ một nhân 20 món

Bất chấp mọi biến chuyển của thời cuộc ; các bạn đã có sẵn 1 nghề để là làm bánh. nếu ấu do Bà Quốc Việt chỉ dẫn với phương châm «không đầu nghề». Các bạn sẽ chắc chắn thêm được kết quả 100%.

15g thứ hai 17-4 : Vịt tử xuyên Lạp xưy (chắn giò rất xương)

15g thứ tư 19-4 : Bánh cuốn nhân Bánh nướng Tàu nhân đậu đỏ

15g thứ tư 19-4 : Bánh đính bao Bánh xinh nhân Đặc biệt Bà Trung Ng. bá. Tông)

15g thứ năm 20-4 : Rau cải xào thủy Cơ Cống xu xoa xếp thành bông sen

15g thứ sáu 21-4 : Bánh cuốn lịch Bánh quyển vị (giải chi thì 2 Bà Trung Ng. bá Tông)

15g thứ bảy 22-4 : Chou la crème nặn thành con voi đóng, thiếu ngọc bạc, vịt lộ, cổ mỗ con trai (500đ)

9g chủ nhật 23-4 : Thỏ bằng dừa Chả bằng bưởi (500đ)

15g chủ nhật 23-4 : Khâu nhục (Tàu) Cua rút xương nguyên con V.N.

Thế giới chưa nước nào đầm rút xương cua như gà rút xương. Người người quốc biện nay phải công nhận : Lấy xy Việt khéo.

Ao com Việt ngon

DIỆN-TUYẾN

DIỆN-RADIO-T V.

Điện Tử Lớn Nhỏ: Thủ Đức 264 H Trương Minh Giảng Saigon

Nơi quy tụ 20 Giáo sư danh tiếng giảng dạy theo P/P THỊNH THỊ HÀNH và phân tích sự liệu. Bà lớp Sáng, Chiều, Tối và nội trú. Khóa mới 15-4 và 1-5.

LỚP RADIO CĂN BẢN ; Rắp sửa đủ loại máy đèn radio và ampli.

LỚP TRANSISTOR ; Học 40 Pha thông thường. tập Signal tracer injector.

LỚP TRƯỞNG XƯỞNG : Học đủ loại máy đo điện tử, cassette Trac Pionner.

LỚP TV ; Thực tập đủ loại máy biểu đồ G.S. Vinh, Nam, Cầu.

Đặc Biệt Học Phí Không Tăng, Xin mới bạn tới dự thính và quan sát.

LINH TINH

Xuất Ngoại

Hôn thú. Bố cáo hôn thú. Theo chống vô nước Khai Sanh giấy công chứng. 60 Vũ Tánh, Saigon Đ.T. 93072. Lo thủ tục xuất ngoại thân thân nhân miễn phí.

Thiệp Cưới

Có nhiều kiểu đẹp, giá rẻ đặc biệt danh thiếp 250đ (100 tấm) tại nhà in Thái Thành 560 Petrus Ký Saigon (Ngã bảy) bên xe Dalat.

Cãi Số Trời ?

Qui vị đang :

— Thất bại về công danh

— Đau khổ về tình yêu

— Buồn bã ? âm, lo lắng khách tin. Hãy đến Thầy Sấu tại Đức Lập 2356 Phan văn Trị Gia Định số mới 242 (Ngã ba Cây Thị) qui vị sẽ được thanh công chắc chắn. Tiếp khách 15g đến 18g ngày thường. Chủ nhật trọn ngày.

Cần Một cô thư ký đánh máy giỏi, nói thông thạo tiếng Anh, phải có phương tiện đi chuyện Hồi : Số 36 TER Lê Lợi Saigon. Đ.T. 95.629.

Nước Hoa ái tình ? mới nhất

IMMORTEL N.777A

Quý Cô Trinh Nữ, Quý Bà sang trọng.Xin kiếm ngay dùng Thật A mới cô. Hương Thơm Thật quyến rũ và quý phái.đặc biệt dùng cho tình yêu và giao thiệp Chẳng nào thơ được và đoi loại nước hoa xịt hề hấp Ai biết Immortel đã có bán tại các tiệm nước hoa lớn tin miễn giá 750đ00 một lọ xịt tối tân. Immortel N° 777A

VERMITANA SIROP Hiệu con Mèo

Trị sán lãi đũa và lãi kim rất công hiệu. Không sáo nhịn đói và không cữ trong thời gian uống thuốc. Có Bán tại các nhà thuốc Tây.

Đẹp nhất nước

Máy ở đầu đẻ có bộ đồ đẹp hợp thời trang giá lại rẻ nhất nước.

— Áo dài Maxi Turcique 1000đ
— Áo dài Raglan

TUỔI TRĂNG MƠ

Chị Linh Trang và Phương Chi chăm sóc

NGUYỄN-THANH-CẦM

■ TRUYỆN VUI DÀI DÀI

GIẤC MỘNG CỦA MỤ HEO GIÀ

(tiếp theo)

4.

— Ở, thiếu gì anh hùng gơm ! Anh hùng động quát lên một tiếng là xanh mắt mèo. Thiếu gì cái thứ anh hùng ấy. Nói dóc cũng là anh hùng.

— Ở ! Anh hùng nói dóc !

Tất cả gia súc cười ồ. Nhiều tên cười ngả cười nghiêng như say rượu...

Bỗng mấy tên kia khuất dạng hoàn toàn. Chúng xử đến một tốp chúng mười mấy tên cũng đang bàn tán xôn xao về chuyện này chuyện nọ quanh cái chết của mụ heo già, quanh vụ trang trại, quanh chuyện vợ chồng lão Nhiều, tại khu cuối chuồng gà mái. Khu này thường được tiếng là kín đáo, vì nó tối um, không một tia ánh trăng nào lọt tới...

Mấy tên len lén vào giữa, rồi ngồi xuống một cách nhẹ nhàng, miệng câm như hến. Một lát sau, chúng nghển cổ lên nhìn, nhìn thật kỹ. Trong bóng tối đầy đặc, chúng chỉ nhìn lờ mờ thấy những cái đầu nhô lên thụt xuống. Những cái đầu to kềch xù, mặt dài nghếu, tai vểnh lên. Chúng lấy chân trước, nhe răng ở lên từng cái đầu, và lúc đó, chúng mới biết, tất cả là một đàn bò.

Chúng ngồi thật nghiêm chỉnh, thở thật nhẹ, không dám động hăng, ho hay hắt xì hơi.

(CÒN NỮA)

LỜI HAY Ý ĐẸP

70- Người đa đen đâu có lẽ phải mà người da trắng lại bắt buộc họ phải tôn trọng lẽ phải.

Roger B. Taney

71- Một món nợ của nhà thờ là một món lương của qui.

Henry Ward Beecher.

72- Chết là trả hết mọi món nợ.

Shakespeare

73- Nợ là sự nghèo nàn tệ hại nhất.

M.G. Lichtwer

74- Nước mắt là mưa rào mùa hạ của tâm hồn.

Alfred Austin

SÁNG TÁC CỦA CÁC EM

VUI TUỔI HỌC TRÒ

(TIẾP THEO)

--- Hãi mới đọc xong con tuồng thật chủ lị, bố mà chết tụi con còn ai ngâm đung đưa điểm lệ mỗi giờ Việt văn nữa? (tụi tôi bảo thầy Quynh làm hoa hậu giáo sư, đó là điều rất dễ hiểu, bởi thầy tuy già nhưng có một sắc đẹp rất khá ấy).

Bố Quynh lắc đầu thở dài.

--- Chịu, các cô phá quá đi. Cả bọn cười hì... hì... rồi nâm cái đầu chụm lại.

--- Lấy 2 trái mận mới bổ nhé, mừng Xuân bố luôn thể.

Tôi trân trọng, kính cẩn dâng cả 2 tay.

--- Tụi con xin kính mời bố, để «kỷ nghệ» buổi hôm nay... ! ! bố thông cảm, hôi nây con lớ làm rốt mười rồi.

Bố Quynh hỏi nàn vốn dĩ tất nghiêm khắc mà hôm nay thầy chịu chơi, cởi mở quá xá, thầy mỉm cười rồi bảo :

--- Thôi, các cô giữ lấy, bây giờ tôi cho cả lớp chơi đấy.

Tất cả hoan hô vang dội, tới bên bát «ô pao lưa»

--- Kính thưa bố, thưa quí dị Tâm 10, tôi xin đề nghị quí Vị hát bản «ly rượu mừng» để chúc Xuân bố, và xin bố bắt nhịp cho tụi con.

Bố Quynh gật đầu rồi giơ tay làm nhịp.

--- ...hai ba ! ngày xuân nâng chén...

Cả lớp và bố say sưa hát, trong khi nâm tên "quỷ vương ra đời» chun xuống bàn nhập tiệc...

N.T. LÁ XANH
(St thomas)

● Kính tặng bố ĐBQ và cho ngủ quái, các dảng viên của... tui. Xuân 72.

CON ĐƯỜNG MANG TÊN BÉ

(Thương tao và B... những gì yêu mến nhất)

Đêm nay trăng sáng ghê cơ! Bé chẳng muốn đi ngủ tí nào hết ý. Ánh trăng vào đêm rằm thật tròn, sáng vằng vặc soi khắp cả trên cành cây kẻ lá, như một dòng nước chảy thật êm dịu. Một ánh sáng không vị ngọt ngào như hoa, nhưng có một màu vàng trong suốt như pha lê. Nhưng vì sao lấp lánh trên nền trời trông càng đẹp, từng cụm mây trắng bay qua, trong thoáng chốc tan biến mất, để cho ánh trăng mỗi lúc một sáng thêm; ánh sáng lọt vào khung cửa sổ, len lén, đi lẫn vào da thịt bé. Gió thổi bên ngoài, tiếng dế kêu trong đêm làm bé giật mình «Chết rồi bé quên làm toán, kéo mai mấy con bạn lên mí sao nhẻ?» Bé vội đến bàn học đở vở ra. Gôm 1 đôi mi bé nặng chĩu, mí mắt cay cay, nó chỉ hầu nhắm lại. (bé một cây lười) Bé vội lên giường nằm. Đồng hồ đã điểm 11 g, vừa nằm xuống bé đã đi vào giấc mộng.

Chiều ni bé được mẹ to đâm mới nè, đi giày mới, mí lị cái mũ mầu vàng nữa chứ, chị Thu thắt bím tóc bé, với hai ei nơ màu hồng, đi thương lắm cơ. Thế là xong rồi đí, bé đi đến chỗ hẹn cùng nhỏ B chứ lị, bé soi gương thật lâu. Thọn chết đi dược, hôm ni bé lạ ghê ?, bé chẳng nhận ra bé nữa là... Thúng thỉnh trong cái áo mới, bé thấy sung sướng và hồi hộp làm sao ấy ?

Chợt tiếng chị Thu nói:

— Gớm ! hôm nay bé của chị diện quá ta ?

— Giận chị cho xem, chịt trêu bé hoài hà.

(Còn nữa)

tho

LƯU LUYẾN

★ *Rồi có một lần tìm về kỷ niệm*
Ta nhìn ta ! dáng phải của ngày thương
Một tà áo trắng trường Phổ Hạ
Nay đã thay rồi ! áo ngát hương...
★ *Bên bờ cỏ chờ không còn ai cả*
Mỗi mắt tìm trường mái rêu rong
Thế cũng xong ! Gần nửa đời người với vẻ
Bảy năm trời, lưu luyến nhớng tình thân !

Thục đoan Trung học
Hiếu thiện Tây Ninh 72

* CON TẦU MA * CON TẦU MA * CON TẦU MA *

thư thỉ

ĐẠT TỂ BẢO Saigon. — Chị xin giải đáp những thắc mắc của bé về TTM. Trước nhất TTM đón nhận cậu học trò nhỏ có nhiều thiện chí như em. Chị thật thông cảm đối với những ý nghĩ và tay rứt của em đối với quê hương chúng ta. Em muốn lên tiếng nói của mình, em muốn viết cho TTM. Chị thành thật gửi em lời khích lệ chân thành. Mong em sẽ xem TTM là nơi em sinh hoạt vui tươi. Bài em viết cho TTM nội dung hoàn toàn tuổi thơ. Bài không có nhuận bút. Em viết bài dài không 6 trang, ngắn 4 trang giấy học trò. Em muốn gửi thơ cho VT. Em ghi tên anh ấy và gửi về địa chỉ báo HB. Chúc em vui và sáng tác hăng hái. Thương.

PHAN TRỌNG HÙNG (Gia Định). Chị rất vui khi đón nhận một chú lính mới đầu quân TTM. Chú lính Hùng viết để thương lắm. Em đã từng sinh hoạt trên tuần báo Đời. Ngày trước, lúc chị rồi chị có viết cho báo Đời mục phụ nữ. Bây giờ thì không. Dù em là dân hủi của, em vẫn là em chị LT. Em học ban B, mà em viết khá sao lại bảo là khô khan ? Kỳ tới em gửi bài cho chị đọc xem nhá. Rất hoan nghênh em đã có thiện chí vun xới cho TTM. Em dùng lo chữ xấu tốt, chữ của chị cũng giống em vậy ? cái khoản khó đọc. Thân.

LÂM QUEN MÍ NHAU

☐ Thu Hoài Nguyên hỏi. BN đếm đủ 120 tờ lịch để thăm trách sao vô tình thế nhỉ. Ở thị trấn bụi Vàng có người trông thự nhiều lắm nhưng thời giờ Nguyên có muốn dưa cánh nhạn về miền ăm thăm thì đã muộn. Vì BN đã trở lại khung trời có người yêu đầu đang ngự trị. Biết ai giây thép dàn.

Chim đầu đàn gia đình Văn nghệ Nhật Bằng nở.

☆ BB Nhật bằng Sa Lạ Tuyên nay. Hãy nói cho chị Vũ nghe đi. Nhật Bằng Trang mông mị đang trách chị Vũ muốt hết vần chương của bé rồi, Thương bé nhiều lắm. Chị Nhật Bằng Trang Vũ Biên dây.

☆ BB Nhật bằng Sa Lạ Tâm nghe dây. Anh Vũ bận học và lại hết lam thơ bé rồi. Thành thử chẳng giả nhỏi cho bé được. Thế chị Nhật Bằng Trang Vũ Biên thả thế giúp bé để chịu hông. Cưng.

MUỐN THI ĐẬU thí sinh hãy theo học lớp mới 17-4 tại trung tâm KHOA ĐẠI !

TOÁN LÝ HÓA LÊ NGUYÊN IIAB, 12AB,

— Ban Giáo Sư Khoa Đại (Vườn) : **TOÁN** : Định đức Mâu, Phan trương Dân, Nguyễn sỹ Công, Đặng vũ Thuật, Lương việt Cương, Kỹ thanh Vân; **LÝ HÓA** : Lê Nguyên, Võ vinh Khiêm, Hồng Quang, Anh Luân đức Thuần, Lê đình Lý.
★ Đặc Điểm : Làm nhiều toán thi, toán tổng hợp v.v đề nghị, ôn tập giáo khoa.
— GS Võ-Đăng dạy thêm Anh văn, Hoàng Chương, Pháp Văn, Tạ Biện, Việt Văn-Phúc, Triết, Phan ngọc Rằng, Trần bình Kiết Vạn Vật (Ban A), Bảo đảm trên 12 điểm.
— Phát tặng tập giải đề thi trắc nghiệm SPCD Vạn Vật Anh Pháp, Việt, Toán Lý Hóa.
CHI TIẾT TẠI : — 25-27 Hồ xuân Hương (gần rạp Đại tử Miên và trường Colette.
— 710 Phan thanh Giản, Saigon (ngang ciné Long Vân)

HỒI THEO TRANG 1

rẽ tránh cho dân chúng sự kinh hoàng lúc bao dầu.

Mặc dầu tin tình báo cho biết khả năng oanh tạc của không quân BV rất bao bổ và bão như không đáng kể nhưng bậc quá tâm lý đối với dân chúng thì lại vô công to lớn, nhất là khi CS tuyên truyền phóng đại.

5) Kinh nghiệm thứ năm là nếu được hướng dẫn và thực tập đầy đủ, dân chúng, đặc biệt là dân chúng Trị Thiên có thể tiếp tay rất nhiều với quân đội trong các cuộc tác chiến trong thành phố. Sự tham gia giết giặc của dân chúng ngoài tính lợi thực tế về quân sự, còn có tác dụng là và gây được một khí thế hậu phương.

Quan điểm của Tướng Lâm nhằm di dân ra khỏi vùng tác chiến rất tiêu thổ không chiến khi cần thiết, tướng nên xét lại.

Có lẽ kẻ gọi các đoàn thể nhân dân chống Cộng, các tổ chức sinh viên học sinh, các nghiệp đoàn công nhân v.v... tham gia tác chiến bên cạnh quân đội là một giải pháp hữu hiệu và y nghĩa hơn. Nếu khẩu hiệu : «1 người đến giết 1 quân thù» được thực hiện đúng mức thì mỗi thành phố mỗi thị xã đều có thể tự thủ.

6) Kinh nghiệm thứ sáu trong trận chiến Quảng Trị là yếu tố lưu động chiến thuật đã giúp quân đội được rất nhiều tôn thất sinh mạng. Tuy nhiên việc chuyển quân lưu động không phải dễ dàng. Điều thiết xét của ta trong việc rút khỏi các căn cứ trên dọc Gio Linh Cam lộ v.v... là đã không kịp phá hủy tọa bộ các vũ khí, quân dụng, không hoàn toàn thu thập tu bổ định và không bảo vệ an ninh nơi các thành phần áp chót...

TIN GHI VỘI

(TIẾP THEO TRANG 1)

cốt như vậy công thêm một vài tiểu đoàn TQLC và các đơn vị Địa Phương Quân trấn đóng đến bắt trận địa không thể nào đủ sức chống cự nổi với những sư đoàn chính quy CSBV có đại pháo và chiến xa yểm trợ, nếu không có phi cơ yểm trợ hữu hiệu thì có thể không những các căn cứ nhà lực của ta ở dọc theo vùng giới Trị, Thừa Thiên cũng có thể «rút lui chiến thuật».

Vì việc đề sư đoàn 3 tân lập trấn đi địa đầu, Hòa Bình đã lên tiếng thắc mắc từ lâu, và trong cuộc họp bào tại Huế chiều 10-4 chính Tướng Lâm đã công nhận là một sự đáng tiếc. Công mâu sự «đáng tiếc» nầy mới chỉ làm cho quân ta « di chuyển chiến thuật » thì toi cuộc đời. Làm Tướng trấn giữ biên ải mà để xảy ra chuyện đáng tiếc, thì... thật đáng tiếc !

Về sức mạnh của sư đoàn đó bên theo sự nhận định về tư của các chuyên viên chiến vụ, thì loại xe lội nước PT 76 của Nga, chỉ tương đương với loại M113 của Mỹ, loại T-54 của Nga, tương đương với M 41 của Mỹ, còn loại M48 của Mỹ mà ta đang xử dụng tại miền giới tuyến, mạnh hơn các loại kia. Thế nhưng dân biểu Bình cho là một thiếu tá, ít phải hiểu rõ khả năng của mỗi loại chiến cụ, lại viết rằng M-48 còn yếu hơn cả PT 76. Chẳng lẽ đưới con mắt của nhà đối lập, thì 1 chiến cụ mạnh cũng trở thành Tuy nhiên, xin cô đối lập với TT Thiệu, đừng đối lập với chiếc xe tăng !

Về sức chiến đấu của các chiến sĩ miền hậu tuyến, đến nay, ai cũng nhận thấy rằng, sau tình trạng hồi hoảng khiến phải «rút chuyển chiến thuật» vào mấy ngày đầu, các chiến sĩ của ta đã chiến đấu rất hăng, khiến địch quân đã không lại không tiến thêm được bước nào trong nửa tháng qua. Đó là đều đáng để xin đồng đối lập với lính chiến đấu !

HỒI THEO TRANG 1

từ trước tới nay.

Công quân đã bám sát QBVNCH không dám rút ra xa, mặc dầu đã được và lượng thực của Công quân cao dồn. Các tổ binh CS cho hay không thể rút được vì phi cơ của VNCH vẫn lòng quá gần gũi.

Nhưng sở công kặt khó khăn cho lực lượng QBVNCH có nhiệm vụ giải tỏa áp lực của Công quân chung quanh thị trấn An Lộc và ngay cả tại trung tâm của Thị Trấn, vì hiện nay giữa ta và Công quân đang nằm trong thế cắn răng lược, lại xếp phải hiện trang đông bào các vùng lân cận vì ty nạn tại đây qua dây dẫn.

Hy vọng hiện nay của các vị chỉ huy quân sự tại mặt trận An Lộc là chặn đứng không cho Công quân tiếp viện về vũ khí, đạn dược cũng như lương thực từ biên giới qua đề rồi một ngày nào đó đạn dược cạn sức kiệt thì công chính là ngày QBVN CH phản công ở ai để tiêu diệt.

Nhưng hiện nay có một điều mà giải vấn đề không hiểu tại sao Công sản tại An Lộc Nhà vẫn xử dụng binh sĩ được di tản hết ra khỏi thị trấn An Lộc để đưa về các thị trấn ao chuồi như Bình Dương Biên Hòa hay SG thì chắc chắn là quân đội ta không gặp phải quá nhiều khó khăn. Ở đây số đông bao ty nạn qua dòng CQ lợi dụng để trà trộn vào, đông thời quân đội ta ngoài vấn đề tiếp tế cho các lực lượng thám chiến lại phải lo tiếp tế cho dân.

Với tổng số 26.000 dân đang tự tập tại thị trấn An Lộc đã gần nửa triệu người không ... cho quân đội ta.

Lực lượng Dù Việt Nam đã dụng độ ác liệt với Công quân suốt ngày 16/3/72 tại 3km Đông An Lộc khi lực lượng Dù có nhiệm vụ lấy soát khu vực nầy sau vụ tội bom của máy bay B52 vào bãi 3giờOO sáng ngày 16-4-72.

Dù được máy bay và pháo binh yểm trợ đã đẩy lui được lực lượng Công quân vào hồi 10g00 cùng ngày. Vì quá định bố lại tại trên 97 nhà chế ... tại chu 1 cùng không giảm 57tv, 6 B40 và 18 súng cá nhân. Vì phía bạn có 5 chết và 23 bị thương.

Trong khi đó lực lượng Biệt động quân đã giao tranh với 1 Trung đoàn Công quân có cả chiến xa gần đồn điền Xa Cừ trong suốt 4 giờ đồng hồ. Tạ bạ được 3 chiến xa gồm có 2PT76 và 1T54, 28 xác Công quân bỏ lại, 4 bị bắt sống có 1 Thượng tá chỉ huy chiến xa tích thu được 5 BMO, 2 đại liên và 9 súng cá nhân về phía bạn tổn thất nhẹ.

Trên quốc lộ 13, Lực lượng Bộ binh sư đoàn 21 và thiết giáp trong khi mở đường từ Lai Khê đến Chơn Thành cũng đã gặp phải sự kháng cự mãnh liệt của Công quân tại đồn 10 cây số Nam Chơn Thành. Công quân đã dùng các loại vũ khí nặng tấn công vào lực lượng VNCH có nhiệm vụ khai thông quốc lộ 13.

Mặt cho đến 14g00 lực lượng mở đường mới đẩy lui được Công quân. Thiệt hại của địch chưa ghi chép được. Về phía bạn có 2 chết và 5 bị thương.

Công quân vẫn áp dụng chiến thuật pháo kích liên miên vào các vị trí đóng quân của ta trên quốc lộ 13.

Như vậy là vẫn để không cho quốc lộ 13 đến bây giờ vẫn được Công quân giữ vững ở đuôi, vì cho đến hôm qua là ngày thứ 13 lực lượng đặc nhiệm khai thông quốc lộ 13 vẫn không tiến thêm được một bước.

BỊNH MẤT NGỦ, ĐAU ÓC

nhức đầu, chóng mặt máu lên (các bịnh ở tai mắt, mũi miệng, bịnh thần kinh) bất cứ kinh niên hay mới phát

Trị theo phương thức dị giáo của
Ngài Tuệ Tinh Thiền Sư

TRƯƠNG KIM CHÂM

19A ĐƯỜNG CÔNG QUỲNH SÀI GÒN

(Góc đường Trần Hưng Đạo Công Quỳnh Sg)

— Vì cần giúp đời, không tha thiết đến danh lợi.

— Vì muốn có ngày giờ để tư dưỡng mỗi tuần lễ tôi xem mạch, châm cứu, trị bịnh chỉ có 3 ngày thôi, ngày Thứ Sáu, Thứ Bảy và Chúa Nhật.

— Vì đức từ tâm muốn cứu người của một y sĩ chuyên sẵn sàng cứu trị những bịnh khó trị (các bịnh trầm trọng các bịnh lâu ngày, bất cứ bịnh gì), đã chạy chữa nhiều nơi mà không hết.

Vì nghĩ rằng : «Đầu xây chín đợt phù đồ
Không bằng làm nhước cứu cho một người»

A NỐI THEO TRANG 1

Thế đánh gọng kìm của hai SB, với sự lăm triệu tích cực của phi pháo Mỹ từ biển Nam Hải sẽ buộc Cộng quân hoặc phải đầu hàng, hoặc phải rút về Bắc qua ngã Lào.

Người ta nói trên chưa tiết lộ sẽ đoàn nào sẽ được tung vào mặt trận Trị Thiên, để tiếp sức cùng Bảo Hải trong thế đánh gọng kìm nói trên.

Do đó, mặt trận Trị Thiên trong tuần này sẽ có biến chuyển mới và hứa hẹn nhiều sôi động.

Một sĩ quan cao cấp tại vùng giới tuyến cho hay ông đã được lệnh phải giải quyết gấp chiến trường Trị Thiên từ nay đến chậm nhất tới, phải giải tỏa gấp áp lực của Cộng quân quanh thị xã Huế, phải phá tan âm mưu của Cộng quân chiếm lấy 2 huyện Quảng Trị và Thừa Thiên để có nơi lánh thủ và có chỗ đặt chủ đô cho cái mà Cộng sản Fãc Việt ngày tạo từ trước đến nay gọi là Cotinh Phủ Mặt Trận Giải Phóng Miền Nam.

Thế nhưng, về phía Cộng quân, kể từ khi thế tiến quân như vũ bão bị chặn lại dọc theo bờ sông Đông Hà, chiến thuật tấc cuốn tức thắng của chúng không còn hiệu hiệu. Nguồn tin tình báo Mỹ cho hay Cộng quân chỉ để lại một phần lực lượng của chúng tại mặt trận Trị Thiên để cầm cự và kéo dài mặt trận, phần còn lại chúng đã cho rút khỏi mặt trận này, men theo đường mòn Hồ Chí Minh, tiến xuống vùng tam biên để tăng cường cho mặt trận tam biên.

Tướng Võ nguyên Giáp của BVđã áp dụng chiến thuật sử bom giây chuyền trên chiến trường miền Nam VN. Mặt trận Trị Thiên đã động, sau đó giảm cường độ, thì đến mặt trận Long Bình bùng nổ. Khi Quân Đỏ nhảy xuống gần An Lộc và tiến vào trung Châu Thành, bắt đầu đánh bật Cộng quân khỏi chiếu thành, thì Cộng Quân lại tung cường mặt trận tam biên.

Trong tuần này, khi mặt trận Bình Long tạm lắng dịu, giới quân sự cho rằng đến lượt mặt trận tam biên nổ lớn.

B NỐI THEO TRANG 1

ném không phân biệt mục tiêu dữ tác sa. Trong khi đó phi cơ Mỹ dùng máy phá Radar, nên đã tự do oanh kích Hải Phòng lần thứ 2. Chiến thuật này được VC thủ nhận là tuyệt hay.

Đến 9g30, đợt tấn công khác oanh tạc Hà nội 9g50, rồi lại oanh kích Hải phòng lần thứ 3. Lần này, một tiêu Nga bị trúng bom, 1 số thủy thủ Nga thương vong. Đến 10g15 Hải phòng lại bị oanh tạc lần thứ 4.

Sau các cuộc oanh tạc, đài Hanoi loan báo máy đồng Tàu Bạch Đằng lớn nhất của chúng bị hiệu bắn.

Đài BBC nhận luận vụ Mỹ oanh tạc Hanoi và Hải phòng là đã trả lời sự thách thức oanh tạc quá vì tuyên 20.

Tin gần chót cho biết, Hải phòng đã bị dội bom lần thứ 5 vào bồi 15g45 ngày 7 tháng qua 16-4.

E NỐI THEO TRANG 1

N ói ra Bộ Tư Lệnh Hoa kỳ cho biết thêm rằng hỏa lực phòng không BV rất mạnh và 2 phi cơ chiến thuật đã bị bắn rơi.

Các mục tiêu bị tấn công hôm qua gồm kho tiếp liệu dầu xăng, trạm quân sự, kho tích trữ liệu và những thiết tích trữ khác.

BV khoe hạ 15 phi cơ Mỹ

Đài phát thanh Hà nội đã đã có ít nhất 15 phi cơ HK bị bắn rơi. Cũng theo bản phát thanh đó Hà nội tài một chiếc tàu của Nga đậu tại Hải Phòng bị hư hại.

Nga phản đối dữ dội

Liên Sô đã phản đối trực tiếp với CP Hoa kỳ về các vụ oanh tạc tại Bắc Việt và nhất là oanh tạc Hải Phòng.

Đại sứ Hoa kỳ tại Mạc tư Khoa đã được Bộ Ngoại giao Nga mời tới Bộ hôm tối Chủ Nhật và ngày Bộ Ngoại giao Nga đọc bản phản đối chống lại các hoạt động quân sự mới tại BV. Được biết Hanoi nói mọi tàu chở hàng Nga trúng bom Mỹ ở Hải phòng.

Xuân Thủy 'de phá hòa đàm Pa ris

Tại Bắc Kinh XuânThủy nói rằng chính phủ ông có thể cứu xét lại việc Hanoi đòi hỏi HK phải trở lại bàn Hội nghị Balê vì lý do các cuộcoanh tạc BV.

Trong khi đó Thông Tấn Xã của Trung Cộng đăng những tin Mỹ oanh tạc các vùng chung quanh Hanội và Hải phòng nhưng không bình luận gì cả.

Tại HTB, NS F. Muskie mạnh mẽ chỉ trích các cuộc oanh tạc và nói rằng nếu để trình một quyết nghị lên Thượng viện HK hôm nay đòi hỏi lập tức ngưng các hoạt động quân sự ở BV.

NS Muskie nói thêm rằng :

Bản quyết nghị của ông cũng sẽ yêu cầu TT Nixon ra lệnh cho phái đoàn Hoa kỳ trở lại bàn hội nghị Ba lê và đoàn chấc cước triệt thoái binh sĩ HK ra khỏi miền Nam VN không bị gián đoạn.

Trong khi đó TNS C. Eaton một đảng viên CH, thường chỉ trích chính sách của Hoa Kỳ tại Đông Dương lại lên tiếng bênh vực các cuộc oanh tạc.

TNS Eaton nói rằng chính Hanoi đã gây ra các cuộc oanh tạc BV bằng cách mở ra 1 cuộcxâm công quy mô vào miền Nam VN.

Nhóm hành động đặc biệt Hoa Thịnh Đốn đã đề nghị đội bom Hải Phòng

HOA THỊNH ĐỐN (AFP). Người ta thông báo cho biết quyết định oanh tạc hải cảng Hải Phòng là do nhóm hành động đặc biệt Hoa Thịnh Đốn (WSAG) đã đề nghị với TT Nixon hồi giữa tuần qua, và nhóm này thường xuyên bọc tại Tòa Bạch Cung kể từ khi có cuộc tấn công của BV tại Snoul.

Nhóm hành động đặc biệt do tiến sĩ Kissinger, cố vấn an ninh quốc gia của TT Nixon làm chủ tịch, và quy tụ thứ trưởng ngoại giao John Irwin, thứ trưởng quốc phòng Kenneth Rush và giám đốc cơ quan tình báo trung ương Mỹ (CIA) là ông Richard Helms.

Yếu tố chính về việc các nhà lãnh đạo Mỹ ra lệnh oanh tạc hải cảng Hải Phòng bằng phóng đạn hay B-52 có thể có phần ông mình là : của Bộ và TC.

Tại Hoa Thịnh Đốn, người ta chưa được rõ là liệu TT Nixon có xử dụng đường điện thoại đỏ để liên lạc những với Điệu Cầm Linh hầu thông báo trước cho các nhà lãnh đạo Nga về cuộc oanh kích của Mỹ tại Hải phòng hay không.

Đảng Dân Chủ Mỹ không hài lòng vì việc Mỹ oanh tạc Hải Phòng

NƯU ƯỚC (AFP).— Các nhà lãnh đạo đảng Dân chủ Mỹ đã phản ứng dữ dội về các cuộc oanh tạc của phi cơ Mỹ tại Hải Phòng bằng pháo đài bay B-52, và theo họ, cuộc đội bom đó có thể tạo ra một sự mở rộng chiến tranh.

Hai nghị sĩ Muskie và Humphrey cho rằng cuộc oanh tạc Hải Phòng là 1 quy cơ nghiêm trọng. Còn nghị sĩ Edward Kennedy tuyên bố rằng quyết định của Tổng Thống Nixon « là một cầu trả lời mù quáng trước sự tiết bại đăng trên của chương trình Việt hóa chiến tranh ».

Ngoài ra, chỉ trích đảng Dân chủ Mỹ là ông Lawrence O'Brien, nhân viên đảng cuộc đợt qua Hanoi đã bồi HK phải trở lại bàn Hội nghị Balê vì lý do các cuộcoanh tạc BV.

Trong khi đó Thông Tấn Xã của Trung Cộng đăng những tin Mỹ oanh tạc các vùng chung quanh Hanội và Hải phòng nhưng không bình luận gì cả.

Tại HTB, NS F. Muskie mạnh mẽ chỉ trích các cuộc oanh tạc và nói rằng nếu để trình một quyết nghị lên Thượng viện HK hôm nay đòi hỏi lập tức ngưng các hoạt động quân sự ở BV.

NS Muskie nói thêm rằng :

Bản quyết nghị của ông cũng sẽ yêu cầu TT Nixon ra lệnh cho phái đoàn Hoa kỳ trở lại bàn hội nghị Ba lê và đoàn chấc cước triệt thoái binh sĩ HK ra khỏi miền Nam VN không bị gián đoạn.

Trong khi đó TNS C. Eaton một đảng viên CH, thường chỉ trích chính sách của Hoa Kỳ tại Đông Dương lại lên tiếng bênh vực các cuộc oanh tạc.

TNS Eaton nói rằng chính Hanoi đã gây ra các cuộc oanh tạc BV bằng cách mở ra 1 cuộcâm công quy mô vào miền Nam VN.

B-52 oanh tạc cả Hànội

Nguồn tin thông tấn Mỹ cho biết quyết oanh tạc hải cảng Hải Phòng là do nhóm hành động đặc biệt Hoa Thịnh Đốc (WSAG) đã đề nghị với TT Nixon hồi giữa tuần qua, và nhóm này thường xuyên bọc tại Tòa Bạch Cung kể từ khi có cuộc tấn công của BV tại Snoul.

Nhóm hành động đặc biệt do tiến sĩ Kissinger, cố vấn an ninh quốc gia của TT Nixon làm chủ tịch, và quy tụ thứ trưởng ngoại giao John Irwin, thứ trưởng quốc phòng Kenneth Rush và giám đốc cơ quan tình báo trung ương Mỹ (CIA) là ông Richard Helms.

Tòa Bạch Cung vẫn không bình luận gì về việc B-52 oanh tạc Hảicảng Hải Phòng, và cũng không cho biết các lý do ở sau TT Nixon đã ra lệnh oanh tạc Hải Phòng.

Ngũ Giác Đài cũng như bộ ngoại giao Mỹ đã không nói gì. Trong lúc những bản tin từ Saigon đầu tiên nhận được tại Hoa thịnh Đốn, TT Nixon đang khoác đầi một đi tiệc tại Tòa Bạch Cung cho các nhà ngoại giao Mỹ Châu tới tham dự đại hội thường niên của Tổ Chức Liên Mỹ (OAS).

C NỐI THEO TRANG 1

Hiện lực lượng ta đã mở các cuộc hành quân ra ngoài An lộc 4 cây số.

Đồng thời áp lực của địch quân chặn cả thủ quân bộ của ta trênđoạn 13 cây giữa hai Cao đường Lai Khê Chơn Thành bị giảm đoạn hẳn thì sự sự đã lưu thông lại được. Tuy nhiên cánh quân BB ở đường 13 vẫn chưa tiến lên An lộc được.

Tin chính thức cho biết trưa chủ nhật sở dụng được cầu quânDủ ở phú trường Laikhê đã phát nổ bằng rồi lý do. Theo tin của hãng HT thì sẽ đưa sở đến 18 giờ chiều chưa đặt.

Nguồn tin nầy nói có 25 khẩu đại bác mới lắp xong sẵp tạo cho lực lượng địc chiến đã bị chiếm lấy.

Lý do là 1 binh sĩ Mỹ đã bắn địn lớn vào đầm có khẩu lâm phải chạy lan vào khu đẹp.

Biệt kích Mỹ nhảy vào Lộc ninh

Nguồn tin riêng cho biết quân Biệt kích Mỹ hôm thứ 7 đã nhảy vào Lộc ninh để tìm 6 cố vấn mất tích nhưng không thành công.

Trong khi đó ngày chủ nhật 2 cố vấn Mỹ và 1 thông dịch viên mất tích ở Lộc Ninh đã lần về được Biên Hòa sau 10 ngày lẩn lút trong rừng. Bao chế đang tìm cách tiếp xúc với các cố vấn nầy

TD Đỏ ở Charlie mở đường máu về tuyến bạn ác chiến ở Qui Nhơn

Tại mặt trận Cao nguyên có tin quân Đỏ đang đánh mở đường qua rừng rậm tiến về phía tuyếnchaosau khi đã tác khỏi của cứ Charlie ở 28ca phía đông biên giới KPC.

Phóng viên UPI Mark Franjola hôm thứ bảy đã nói chuyện với một số trong 30 binh Dù được trực thăng bốc ra khỏi rừng rậm. Các binh sĩ nầy nói Cộng Quân đã tấn công các cứ ba đợt giữa ban Ngày hôm thứ sáu.

Nguồn tin quân sự nói 40 binh dù bị thương trong trận giao phong đầu tiên, ba số là binh mới, còn bị thất lạc.

Charlie là 1 trong 8 căn cứ biên phòngtrên Cao Nguyên của Chính phủ ở 32 cs Tây Bắc tỉnh lỵ Kontum.

Phát-ngôn viên quân sự VN xác nhận các cứ Charlie đã di tản theo chiến thuật.

Cộng quân BV vẫn các đơn vị địa phương VC đã mở nhiều cuộc tấn công vào các quân lỵ thuộc tỉnh Bình định, tỉnh lớn nhất ở vùng duyên hải phía Đông Kontum nơi có hải cảng Qui Nhơn tiếp ngõ tiếp tận cho mặt trận Cao nguyên.

Tin quân sự VN cho biết lúc 3g30 sáng chủ nhật cộng quân không rõ quân số đã phóc kích 200 quả súng cối và đại bác không giật và tấn công vào 1 vị trí Bộ binh ở Đệ Đốc 90 cs phía Bắc Qui Nhơn. Ta có phi cơ và pháo binh phản trợ đã hạ 220 Cộng quân bắt sống 2 tên thu 27 súng cộng 27 súng cá nhân, 2 máy truyền tin. Phía ta có 26 tử thương, 23 bị thương.

Phóng viên Franjola nói tất cả các con đường quan trọng ở trong vùng này đã bị gián đoạn hoặc vì Cộng quân phá cầu hoặc vì Cộng quân phục kích. Con đường 19 nối liền Qui nhơn Pleiku bị kẹt ở đèo An Khê nơi lực lượng Đại Hàn đang chặn ép lực của Cộng quân. Tất cả các cuộc tiếp tế thực phẩm và xăng dầu từ Quinhơn lên Kontum nay phải thực hiện bằng không vận.

Tình hình mặt trận Quảng Trị tương đối yên tĩnh ở phía Bắc Đông Hà mặc dầu 1 trận ác chiến đã diễn ra trong ngày thứ 7 ở Sầu Đông Đông Hà với 172 cộng quân bị 4 bị bắt 41 súng bị tịch thu phía BtQ và thiết kỹ cơ-9 tử thương 50 bị thương.

Nguồn tin từ mặt trận cho biết Cộng quân đường như đã rút khỏi vùng các tiền đồn đã chiếm được của VNCH ở phía Bắc Đông Hà.

Của toán tiền sát của VNCH đã tiến lên vùng đồi Bắc Đông Hà và Sơn Bắc Cam lộ mà không thấy bóng cộng quân. Tuy nhiên vùng Bastogne tỉnh hình cho nghiêm trọng.

Căn cứ Bastogne bị phong tỏa tiếp tế khó khăn

Phóng viên UPI Stewart Kellerman từ phi trường Phú Bài cho biết các căn cứ Bastogne và Charlemagne ở phía Tây Nam Huế đã bị tấn công trước sửa đêm thứ 7.

Ngay trước khi các cuộc tấn công mới bằng bộ binh xảy ra, theo các sĩ quan đồng minh cho biết thì Bastogne bị vây đã 11 ngày, đã ở tình trạng nghiêm trọng.

Không có đã tiếp tế tối được cần cứ trong thời gian bị phong tỏa và cuối tuần trăng VNCH chỉ đạo tới Bastogne bốn thứ sau đã bị trăng bắn tiêu địch nổ tung giữa trời.

Một cố gắng tái tiếp tế cho Bastogne bằng kích thả đã của phi đoàn 119 VNCH đã không thành vì đã tiếp tế rơi ở 800 thước ngoài hàng rào.

Nguồn tin nói rằng cuộc tấn công hôm thứ bảy là cuộc tấn công thứ tư trong 1 tuần vào tới tận hàng rào kẽm gai của căn.

Lực lượng trừ phòng báo cáo 196 tử thi BV treo trong tung ngày tại hàng rào.

XEM TRANG 9 :

Ăn tục nói phét

Anh Tám phụ trách

Đánh lớn ! Đánh lớn !

Theo dõi tin chiến sự không gì bằng mỗi ngày đọc Nhật Báo

TIỀN TUYẾN

● Tin tức nhanh chóng đầy đủ và chính xác

★ Tràn ngập hình ảnh chiến trường.

ĐỌC VÀ CỔ ĐỘNG CHO NHIỀU NGƯỜI CÙNG ĐỌC NHẬT BÁO

Tiền Tuyến

★ Nghỉ ở nhà mà cũng có mặt tại khắp các mặt trận sôi động trên toàn quốc.

★ Hàng trăm Đặc phái viên và Thông Tin viên TIỀN TUYẾN ở khắp chiến trường đất nước sẽ cung hiến bạn đọc những tin tức chiến sự nói đến nhứt, đầy đủ nhất !

Hãy đòi hỏi các sạp báo phải cung cấp cho bạn đọc Nhật Báo TIỀN TUYẾN.

Siêu phẩm Điện Tử

AIWA

Thật đúng là «Vua» của các loại RADIO — CASSETTE

«TPR-210» Một siêu phẩm hoàn toàn mới lạ, giới nên chào mừng thế giới, chào mừng khách sành điệu Việt Nam.

— «AIWA» VỚI TPR-210 sẽ làm hài lòng 100c% quý mong muốn và tín nhiệm của các bạn trẻ của các giới chơi nhạc Cassette Việt Nam.

— VI AIWA TPR-210 mang đặc tính kỹ thuật mới lạ :

— BẬT NHẠY TUYỆT ĐỐI : 4 BAND RADIO

— SỨC MẠNH SIÊU ĐẲNG « 3w30 » «VUA CASSETTE»

— TỰ ĐỘNG NGỪNG LẠI «AUTOSTOP»

— ÂM THANH TUYỆT HẢO «HIFI»

— GIÁ THẬT VỪA PHẢI

— DÙNG PILE— ĐIỆN

KIỂU TPR — 210

Nhập càng do : VIELECCO : 211 (lầu 1) Thương Xá TAX

Số : 135, Đại lộ Nguyễn Huệ Saigon — Điện Thoại : 91.811

XỔ SỐ KIẾN THIẾT

LOẠI 4B1 4B2 4B3 4B4 4B5 4B6 4B7

Ngày 11-4-1972

Trúng 400đ	các vé số chốt	55
2.000đ	—	494
4.000đ	—	155
20.000đ	—	9.850
—	—	6.670
40.000đ	—	33.514
—	—	78.800
—	—	56.334
—	—	04.864
—	—	99.049
—	—	68.818

Trúng 200.000đ các vé số :

389.292 — 502.737

139.955 — 179.386

400.000đ các vé số :

381.090 — 616.939

937.071 — 910.430

Độc Đắc 4 triệu đồng

904.287

— Trúng 8000đ, các vé số vừa là độc đắc chỉ sai 1 con số ở bất cứ hàng số nào.

Bia Miệng

(Tiếp theo trang 1)

nơi đầu sóng, thì người đến trường nhất, chỉ việc ngồi mà hưởng, phó mặc mọi sự cho nhà nước. Nhưng thôn nữ, nhà nước thanh bậc quyền, nhà nước quan lại, thì phải thành ra tự nhân mới phải nói Và nói ở đây là để nhà nước biết đường mà sửa, chứ không phải để trách thu bắn đầu nhé.

Khi quân Bắc Việt mở trận qua giới tuyến, nhà nước ra lệnh cho các báo chí được loan tin theo VTX và lời phát ngôn chánh thức của phái ngôn viên quân sự. Trước sức tấn công ồ ạt lúc đầu của Bắc quân, vị phát ngôn viên quân sự này lớn tiếng nói rằng : chỉ có chuyện «di chuyển chiến thuật» mười tiền nào bị địch quân trận ngập. Hình như có nhiều Báo đã bị lịch thu vì xét hai chữ «trận ngập». Nhưng vào ngày 12g 15 ngày 14-4 vừa qua giới thiệu trước khi phóng văn một Đại Tá, Đài này nói : «Bắc Việt đã thành công trong việc trận ngập các căn cứ của ta» vào lúc đầu. Rồi Đài Sàigòn nhắc lại một lần nữa : «Sau bao ngày trận ngập các tiền đồn...» (nguyên văn).

Phát ngôn viên quân sự là cái mồm của nhà nước. Đài Sài Gòn cũng là cái mồm của nhà nước. Cũng là mồm của nhà nước mà mồm nọ nói trái ngược hẳn với mồm kia, rồi người dân biết nghe cái mồm nào ?

Một vị đọc khác qua một bài bình luận đọc vào ngày 15-4. Đài Phát Thanh SG nói đại ý : Vì quân BV thua to, đang đầy chết tại khắp các mặt trận, nên chúng đã cố mạnh vào ở "phe ta" bọp lại bao đàm Paris, nhưng ta đang thắng tại khắp các chiến trường, ta bắt BV phải rút hết về Bắc rồi mới chịu họp lại... Người ta nghĩ rằng lập trường nói chuyện nghiêm chỉnh, nên ta mới bề bọp, và tại vì cộng quân vẫn đánh mạnh tại khắp các mặt trận, chúng tỏ họ vẫn muốn tìm một chiến thắng quân sự, khiến ta thấy hòa đàm là vô ích nên chưa chịu bọp lại. Nếu địch quân thua to, không nơi, phải cầu mình nán ni mà ta vẫn chưa chịu bọp lại, chẳng hóa ra ta khôi danh phòng lắm ru ?

Phân ưu

Rất đau buồn được tin trễ

DƯƠNG HAI

đã tạ thế !

Chúng tôi thành thực chia buồn cùng Anh Chị Nghĩa, trưởng phòng tư pháp quận 10.

Và kính chúc hương hồn Dương Hai, sớm được tiêu diêu miền cực lạc.

Võ văn Thiệt và các bạn đồng kinh

Cảm tạ

Chúng tôi chân thành cảm tạ quý vị quan khách, thân bằng quyến thuộc không ngại đường sá xa xôi đã đến thăm viếng, giúp đỡ phúng điếu, cầu nguyện và tiễn đưa linh cữu chồng, cha và ông chúng tôi là :

Ông LƯƠNG VĂN TÍ

Giờ viếng hồi hưu hưởng thọ 61 tuổi đến nơi an nghỉ cuối cùng. Trong lúc tang gia bối rối có điều chi sơ thất xin quý vị vui lòng thứ lỗi.

Đã quá phúc : Lương văn Tí nhũ danh Nguyễn thị Nhị

Trưởng Nữ : Lương minh Tiên, chồng và các con

Trưởng Nam : Lương minh Trí, vợ và các con

Thứ Nam : Lương minh Huế, vợ

— Lương minh Thông, vợ

— Lương minh Chương

Thứ Nữ : Lương minh Trinh

— Lương minh Tiết

Tang quyến đồng cảm tạ.

Cáo phó

Chúng tôi đau đớn báo tin cùng thân bằng quyến thuộc :

BÀ QUÁ PHỤ

Nguyễn thanh Liêm

Nhũ danh **Lê thị Đức**

Sinh quán tại làng Đô Quan, Duy Tiên, Hà Nam, Bắc Việt đã mãn chung tại tư gia Trại Phan cho Trinh Gò Vấp.

Hồi 7 giờ sáng ngày 16-4-72 tức là ngày 3-3 năm Nhâm Tý. Lễ an táng sẽ cử hành hồi 8 giờ ngày 18-4-72 tức 5-3 Nhâm Tý tại Nghĩa trang Bắc Việt cũ (Tân Sơn Hòa Gia Định).

Cáo phó này thay thế thiếp tang.

Con trai : Trung Tá Nguyễn hữu Lương đồng tang gia khắp bào

Tại trường Trung Học

HƯNG - ĐẠO

mở lớp Luyện Thi Tú-Tài I AB mới. Khai giảng ngày 8/5/72 (SÁNG CHIỀU) Trọn khóa 10 tuần. Hỏi chi tiết và ghi tên tại Văn Phòng.

80 đồng mua hết hạnh phúc vợ chồng

Sau các số đặc biệt Tình Dục, Ngừa Thai, Bình Đẩu Bà, đến SỐ ĐẶC BIỆT :

VĂN NGHỆ TIỀN PHONG số 654

Bệnh Đàn Ông

— Dầu giải các bệnh hoa liễu, giang mai, lậu, bịt xoi máu ga, thiếu phóc.

— Các cách chữa tuyệt mọc bỏm Hoa Liễu, cách phòng ngừa.

— Các chứng yếu tính dục (dương sự yếu, di tinh, hoạt tinh, tinh xuất sớm) và các toa thuốc Tây Y, Đông Y để chữa trị.

— Chống thương mà phòng, ngăn nhiễu và cách để phòng.

— Các toa thuốc cổ truyền của Trung Hoa và Nhật Bản chữa các chứng tình dục.

— Toa thuốc Thiên Kim Bí Thảo của hay hơn toa thuốc Minh Mạng.

— Thanh niên lo thế đâm hay trắc tăng nhiều có thể khôi phục sức khoẻ để lấy vợ và đẻ hạnh phúc.

— Giá vị các kích dục

Giải quyết tất cả các thắc mắc về hạnh phúc vợ chồng

Thêm 16 trang offset và nhiều hình ảnh đặc biệt

Vẫn bán giá 80 đồng phát hành ngày 18-4-72

Xin hỏi mua sớm số 654 Văn Nghệ Tiền Phong

ĐÔNG KINH NGÂN HÀNG

(BANK OF TOKYO)

12-22, Đại lộ Hàm-Nghi, Sàigòn.

Xin mời Quý vị mở trương mục hoặc mở thêm trương mục tại ĐÔNG KINH NGÂN HÀNG

Xin hỏi nơi : Ông NGUYỄN DUY GIÁ (PHÓ GIÁM ĐỐC)

NGÂN HÀNG VIỆT-NAM THƯƠNG-TÍN

Trụ-sở Trung-Ương : 17, đến Chương-Dương — SAIGON

Điện-Thoại : 90.491 - 92 - 93 - 94 - 95

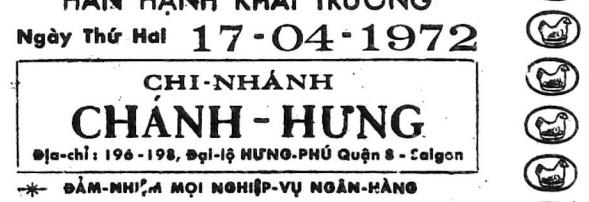

HÂN HẠNH KHAI TRƯƠNG

Ngày Thứ Hai 17-04-1972

CHI-NHÁNH

CHÁNH - HƯNG

Địa-chỉ : 196 - 198, Đại-lộ HƯNG-PHÚ Quận 8 - Saigon

ĐẢM-NHIỆM MỌI NGHIỆP-VỤ NGÂN-HÀNG

- Mở Trương-Mục các loại.
- Nhận ký-thác hoạt-kỳ, định-kỳ (với lãi-xuất cao).
- Chuyển ngân quốc-nội, quốc-ngoại.
- Cho vay thương-mãi.

MỞ TRƯƠNG-MỤC TIẾT-KIỆM "Con Gà Ấp Trứng Vàng"

cho mọi giới đồng-bào không phân-biệt NAM PHỤ LÃO ẤU, nghề-nghiệp...

- Lời nhiều, tính trên KẾT-SỐ HÀNG NGÀY
- Xổ số mỗi 3 tháng, chia LỜI PHỤ thật quan-trọng.
- Gởi tiền vào, rút tiền ra nhanh chóng, dễ dàng.
- Gởi bao nhiêu cũng được lời ngay.

1.500 Tặng-phẩm giá-trị được dành cho Quí-vị Thân-chủ đầu tiên.

GỞI TIỀN TIẾT-KIỆM CON GÀ VỐN HÀNG NGUYÊN VẸN, LỜI RA BỘI PHẦN