Do anh Võ Phi Hùng Cựu HS Petrus Ký (67-74) tặng Kho Sách Xưa Quán Ven Đường (Từ microfilm Thư Viện Đại học Cornell)

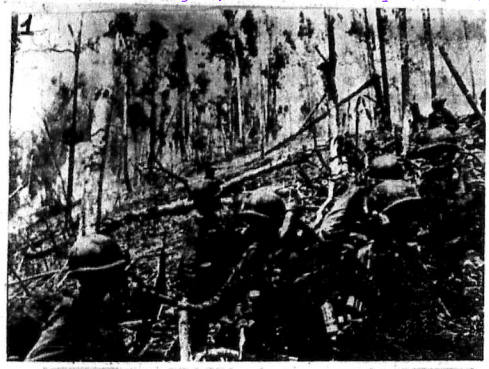

HẢI PHÒNG ĂN BOM B.52

HÀ-NỘI RÊU RAO HẠ 1 B.52

*** BV NỔI HẢI PHÒNG BỊ NÉM BOM LÚC 2GIỜ SÁNG VÀ HUÊNH HOANG HẠ ĐƯỢC 5 PHI CƠ MỸ TRONG ĐÓ CÓ MỘT PHI CƠ B 52**

SAIGON 16-4 (HB). Nguồn tin quân sự thân quyền cho biết lần đầu tiên kể từ ngày Mỹ tái oanh tạc Bắc Việt các phóc đi bay B-52 và các oanh tạc cơ khác của Mỹ đã đội bom xuống các vùng phụ cận Hải phòng nhằm vào các căn cứ tiếp liệu và Lô trại binh của BV.

Nguồn tin này không nói rõ những mục tiêu của các cuộc oanh tạc này dường như nhằm phá các kho tiếp liệu dành cho lực lượng BV đang chiếm đóng tại miền Nam.

Đài phát thanh Hanoi nghe được ở Saigon sáng nay loan báo hồi 2 giờ đêm qua phi cơ B52 Mỹ đã oanh tạc khu vực Hải phòng và BV khẳng khoang là hạ được 5 máy bay Mỹ trong đó có 1 B52.

Nguồn tin Bộ Tư Lệnh quân sự Mỹ cho biết bốn thứ bảy các phi cơ chiến thuật của Hải quân và Không quân và B52 Mỹ đã oanh tạc các mục tiêu quân sự gần Hải phòng và các nơi khác ở BV. Các nơi bị oanh tạc là mục tiêu quân sự gồm các phương tiện như kho xăng, kho dự trữ, bãi đậu xe, và các hoạt động khác đang yểm trợ cho cuộc xâm chiếm miền Nam VN của quân đội BV.

Tin Mỹ nói phi cơ chiến thuật và oanh tạc cơ đã có phi cơ yểm trợ thích đáng Bộ Tư lệnh Mỹ không nói có phi cơ nào bị hạ cả.

Bản thông cáo chính thức của Mỹ nói rằng đã dập lại cuộc xâm nhập ở ngoài vùng phi quân sự, trước đây B52 đã thực hiện các cuộc oanh tạc nhằm vào các mục tiêu quân sự ở Vinh (Nghệ An) và Bến

HOI SANG TRANG 7

1) Quân nhảy dù VNCH đang hoạt động quanh cầu cứ Charlie.

2) Quân nhảy dù đang được trực thăng vận xuống vùng cách thị xã An Lộc 3 cây số.

HÌNH TRÊN : Phi cơ B52 nhật đầy bom đang cất cánh rời khỏi phi trường
HÌNH DƯỚI : Phi cơ B52 đang trút bom xuống mục tiêu

NĂM THỨ BẢY
BỘ MỚI
SỐ: 1030
THỨ HAI 17-4 | 4-5
1972 NHÂM TÝ
8 trang 25$

hòa bình

● CHỦ NHIỆM — CHỦ BÚT : TRẦN DU (MINH TÂN) ● GIÁM ĐỐC : TRẦN HỮU QUÝNH
TOÀ SOẠN VÀ TRỊ SỰ: 235 PHAM-NGŨ-LÃO 9G ĐT: 98.801

BV khoe đã chiếm Bình Long, VNCH nói vẫn kiểm soát thành phố này

AN-LỘC VẪN TỰ THỦ CẦN THƠ NỔ KHO ĐẠN

● ĐÀ NẴNG BỊ PHÁO KÍCH LIÊN TIẾP BA NGÀY LIỀN, NGÀY THỨ BA 24 THƯỜNG DÂN THƯƠNG VONG, NGÀY QUA 20 PHI CƠ BỊ HƯ HẠI VÌ PHÁO KÍCH.

SAIGON 16-4 (TPH) Cộng quân mở rộng các cuộc tấn công về phía Nam An Lộc hôm thứ bảy trong tức quân đội VNCH với sự yểm trợ của không quân vẫn có thể tính ly An Lộc mặc dầu các cuộc tấn công mới ác liệt các quân CSBV có xe tăng yểm trợ.

Trận chiến An Lộc đã bước sang ngày thứ 11 trong lúc lực lượng tăng viện Dù được trực thăng vận tới phía Đông thị trấn đã giao tranh với cộng quân ở 3cạ phía Đông An Lộc.

Đại VC rất tạo là chúng đã kiểm soát hoàn toàn An Lộc, tuy nhiên theo tin tức giờ chót từ mặt trận thì Đại tá Trần văn Nhựt, Tỉnh trưởng Tỉnh Bình Long công Bộ thăm mưu của ông vẫn tự thủ tại An Lộc cùng với khoảng 8CG thường dân.

B52 Mỹ bốn thứ bảy đã 5 lần tấn công các vị trí tập trung của Cộng quân ở phía Tây và Đông Nam An Lộc chỉ cách thành phố ấy từ 1.5 đến 3cs.

Cộng quân với sự yểm trợ của xe tăng do Nga sô chế tạo lại mở cuộc tấn công vào tỉnh lỵ từ 3 mặt. CA vẫn phân lực cơ của Hải quân Mỹ và các phi cơ vỗ trang AC 130 đã đã bom đạn xuống đồn Cộng quân và giúp lực lượng trú phòng hạ 9 xe tăng trong 10 xe tăng của Cộng quân. Giao tranh trong thành phố đã diễn ra với những

LOI SANG TRANG 7

CHIẾN SỰ CÀNG NGÀY CÀNG LEO THANG VỚI MỨC ĐỘ VÔ CÙNG KHỐC LIỆT

V.N.C.H ĐÃ DI TẢN CĂN CỨ CHARLIE

QUỐC LỘ 19 VẪN CÒN BỊ CỘNG SẢN LÀM « KẸT »

*** CĂN CỨ KING BỊ PHÁO KÍCH 500 TRÁI ĐẠN B.K.P. ● QUÂN VNCH ĐANG CỐ GẮNG CHIẾM LẠI CĂN CỨ O'CONNOR, WEST ● CĂN CỨ BASTOGNE VẪN TRONG TÌNH TRẠNG PHI CƠ KHÔNG THỂ ĐẾN ĐƯỢC VÀ BỊ PHÁO KÍCH 200 TRÁI PHÁ**

SAIGON (B.B.C 16-4).— Tờ Economist có viết bài bình luận về tình hình quân sự và chính trị tại miền Nam VN. sau khi BV 3 sư đã quân sâm lăng miền Nam V.N., vừa được đài BBC dịch sáng sáng, 16-4-1972.

Theo tờ Economist, việc BV vừa khai mạc vì tuyến 17 ở ít sâm lăng miền Nam VN, đặc biệt lực chính quy đánh vào chiến tỉnh ở miền Nam Việt là nhằm lật đổ TT Nguyễn văn Thiệu rồi mới chịu thương thuyết ! CSBV tưởng rằng, đưa quân đánh ào ạt thì quân đội Việt Nam Cộng Hòa phải bỏ chạy ! Cộng Sản Bắc Việt không ngờ quân đội VNCH đã ngăn chặn một cách anh dũng cuộc xâm lăng của BV !

CSBV định đánh thao chiến thuật tốc chiến, tốc thắng; nào ngờ, chiến thuật đó chẳng đạt được kết quả trước sức đề kháng mãnh liệt của quân đội VNCH, BV đang sắp vào một Sa đã quan trọng là vào đề tiếp tế vào rừng. Tuy nhiên, nguồn tin Tổng cục CTCT nói vẫn chưa nhận được tin tức này.

Theo nguồn tinAP, các oanh tạc cơ Việt Mỹ đã dội bom xuống căn cứ Charlie liên tiếp ngay sau khi căn cứ này bị bỏ đã cho phi cơ Việt Mỹ tiến điệt độ dội BV khi chúng trên vào căn cứ hỏa lực Charlie.

Mặc dầu nhiều cứu cứ VNCH tại Cao Nguyên Trung Phần đã bị Cộng quân tấn công dồ dội bay bị công kích bằng các trận pháo kích liên miên, vì trong các căn cứ ở Cao Nguyên đã bị trên ngập 1 phần thì căn cứ Charlie là căn cứ hỏa lực đầu tiên của QLVNCH tại Cao nguyên đã tan chiến thuật.

Quốc lộ 19 vẫn còn bị kẹt

Trong khi đó quốc lộ 19. 1 con đường tiếp tế chính yếu từ Qui Nhơn đi Pleiku vẫn còn bị mắc kẹt sang ngày thứ 7 liên tiếp vì các trận giao tranh quanh đèo An Khê.

QLVNCH và quân đội Đại Hàn đã không thể nào đẩy lui được quân BV bố trí trong những vị trí kín cổ bảo kiêm soát đèo An Khê.

Căn cứ King bị pháo 500 trái BKP

Các cuộc giao tranh vẫn tiếp tục quanh các căn cứ của QLVNCHtiếp vệ phía tây cổ đô Huế và tại tỉy nam Ba Nhằng, nơi QLVNCH vẫn lực chiến lại căn cứ O'Connor và West, hai căn cứ đã đã tiêu hàm Chủ nhật tuần qua.

Trong khi đó, quân đội VNCH trợ kích các toán sang cối BV, pháo kích vào căn cứ

GOI SANG TRANG 7

THEO SỰ NHẬN ĐỊNH CỦA MỘT TỜ BÁO ANH

B.V. muốn lừa cho VNCH vào một Điện Biên Phủ

SAIGON (B.B.C 16-4).— Tờ Economist có viết bài bình luận về tình hình quân sự và chính trị tại miền Nam V.N. sau khi BV 3 sư đã quân sâm lăng miền Nam V.N., vừa được đài BBC dịch sáng sáng, 16-4-1972.

Theo tờ Economist, việc BV vừa khai mạc vì tuyến 17 ở ít sâm lăng miền Nam VN, đặc biệt lực chính quy đánh vào chiến tỉnh ở miền Nam Việt là nhằm lật đổ TT Nguyễn văn Thiệu rồi mới chịu thương thuyết ! CSBV tưởng rằng, đưa quân đánh ào ạt thì quân đội Việt Nam Cộng Hòa phải bỏ chạy ! Cộng Sản Bắc Việt không ngờ quân đội VNCH đã ngăn chặn một cách anh dũng cuộc xâm lăng của BV !

CSBV định đánh thao chiến thuật tốc chiến, tốc thắng; nào ngờ, chiến thuật đó chẳng đạt được kết quả trước sức đề kháng mãnh liệt của quân đội VNCH, BV đang sắp vào một Sa đã quan trọng là vào đề tiếp tế lượng thực và chiến liệu bị máy bay Mỹ oanh tạc rất nặng nề ! Về phía VNCH, một khuyết điểm

GOI SANG TRANG 7

CHÍNH TƯỚNG VŨ VĂN GIAI ĐÃ XÁC NHẬN

Các Trung Tá Đính, Phong hiện còn sống, mất tích

*** Không có bất đồng ý kiến giữa T. Gini và T. Lâm**

SAIGON 16/4 (HB). Chuẩn Tướng Vũ văn Giai Tư Lệnh Sư Đoàn 3 Bộ Binh vừa gửi tới Nhật báo Hòa Bình một lá thư minh xác 6 điểm. Đề tựa đường dư luận, HoaBình cho đăng nguyên văn 6 điểm minh xác :

1) Không có chuyện Trung tướng Lâm không bằng lòng Tướng Gini.

2) Việc đi chuyển Bộ Chỉ Huy chiến thuật sư đoàn 3 đã được Trung Tướng Tư lệnh Quân Đoàn I chấp thuận từ ngày hôm trước, ngày hôm sau Bộ Chỉ Huy chiến thuật mới đi chuyển.

3) Khi đi chuyển Bộ chỉ huy chiến thuật, các cuộc yểm trợ không gian đoàn vẫn có hai Bộ chỉ huy tại Ái Tử và Quảng Trị hoàn toàn làm việc kể cả khi đi chuyển.

E GOI SANG TRANG 7

Nam Việt Nam còn hay mất?

-5- bài của A.B.C.

Tính đến ngày 15-4-72 tức thất tại miền trên Fu Thọ về phía địch lên tới chừng 15500 tử thương, gần 1/10 bị bắt, 128 chiếc xe bị bắn và bị tịch thu. Về phía bạn có chừng 2000 người chết, 100 cái tích, sang đại bác mất khá nhiều, chiến xa bị bắn không đáng kể.

Một số kinh nghiệm đã có thể rút

D GOI SANG TRANG 7

PHÁI VIÊN HB THEO CHÂN ĐOÀN QUÂN GIẢI TỎA ÁP LỰC ĐỊCH QUANH BL

Dân chúng Chơn Thành tản cư về Bến - Cát vì sợ áp lực địch

● Quân Cộng sản bám sát quân ta để tránh áp lực phi pháo của ta

□ LÊ HỒNG ghi

Áp lực của Cộng quân trên quốc lộ 13 trở lại bắt nặng nề. Đoạn đường từ Lai Khê đến Chơn Thành mặc dầu đã được lực lượng Dù và Sư đoàn 21 khai thông, nhưng Cộng quân chỉ rút vào rừng 1,2 cây số, rồi cam đó lại biện diện.

Ngày hôm qua 15-4-1972, đội đội Trinh sát Trung đoàn 33 và 2 Đại đội của Tiểu đoàn 3/33 sư đoàn 21 BB có nhiệm vụ mở đường từ Lai Khê đến Chơn Thành tới đụng độ các lực lượng với cộng quân tại Bàu Bàng. Vào hồi 11g00. Đại đội Trinh sát bị được 2 Cộng quân tịch thu 1 B-40, 1 Đại liên và 7 súng cá nhân, nhưng vẫn không ấy lui được Cộng quân.

Pháo binh và phi cơ AD 6 đã tạo kích đợt 2 bên đường, vì thế Cộng quân đã bám sát các cánh quân của ta để khỏi bị phi cơ và oanh kích.

Hồi 15 giờ00 một phi tuần F5 được tăng viện đến oanh kích Cộng quân. Thiệt hại của địch chưa ghi nhận thêm được. Về phía bạn có 1 chết và 5 bị thương.

Tối cả mọi sự tiếp tế về lương thực và đạn dược cho Lộ đoàn 1 Thiết giáp, Trung đoàn 31 và 32 thuộc Sư đoàn 21 Bộ Binh và Thiết đoàn 5,9 kỵ binh tại Chơn Thành bị bị tắc suốt ngày hôm qua.

Pháo kích để tiêu hao lực lượng

Các cố vấn Mỹ thuộc sư đoàn 21 Bộ Binh đều cùng nhận xét rằng hiện sau Cộng quân chỉ cho một số ít Bộ Binh của chúng đến đó để phá bước tiến của quân đội VNCH trên quốc lộ 13.

Quan điểm chính mà biện Cộng

A GOI SANG TRANG 7

PHÁT NGÔN VIÊN QUÂN SỰ LÊN TIẾNG

Không có Tướng lãnh Mỹ nào chỉ huy quân V.N.C.H

SAIGON 15-4 (VTX).— Phát ngôn nhân quân lực VNCH hôm nay khẳng định rằng không có một vị tướng lãnh VN nào của đến một vị Tướng ngoại quốc hay Hoa kỳ bị bắt binh ở VN.

Trung tá Lê trung Hiếu, phát ngôn nhân QLVNCH trong cuộc họp báo thường lệ chiều nay xác nhận như trên khi trả lời một câu hỏi liên quan đến nguồn tin của hãng thông tấn AP và hãng truyền hình CBS cho rằng Thiếu Tướng James Hollings Worth, cố vấn tại Quân đoàn 3 đã điều khiển binh sĩ VNCH.

Theo Trung tá Hiếu, Tướng J. Hollings Worth đã xác nhận ông không có chỉ huy quân đội VNCH và cũng không giữ vai trò chỉ huy Trung tướng Nguyễn văn Minh, Tư lệnh quân khu III.

Trung tá Hiếu nói rằng khi loan tin dựa trên nhận xét riêng của một vài người Mỹ cho rằng Tướng James Hollings Worth điều khiển quân đội VNCH các hãng thông tấn trên đã làm mất việc vô tình có lợi cho Cộng sản.

Trung tá Hiếu nhấn mạnh QLVNCH chỉ cần sự yểm trợ của Hoa kỳ phải là vẻ Không quân mà thôi. Và cho tới giờ phút này, Không quân Hoa kỳ đã yểm trợ cho các lực quân

SỐ VÀNG

Cứu trợ đồng bào nạn nhân chiến cuộc.

(Tiếp theo)

— Lớp 9A8 trường Lê Bảo Tịnh tiền đã danh cuối năm đi chơi 8.000đ

— Tôn Đức chính, nhân viên kiểm soát viên chi 7.400đ

Số tiền trước 106.600đ

Cộng 116.400đ

Những chuyện quanh quẩn sự hòa đàm Paris

BV yêu cầu hòa đàm trở lại vào ngày 27-4

BALE (16-4) Phái viên chính của phái đoàn CSBV đã mở cuộc họp báo sau khi đã gửi thư yêu cầu hòa phái đoàn Mỹ và VNCH tiếp tục hòa đàm tại Ba Lê vào ngày

GOI SANG TRANG 7

17
4

BÍA MIỆNG

Trăm năm bia đá thì mòn
Ngàn năm bia miệng còn trơ trơ
CA DAO

BI KỊCH

Ngoài một số đân biểu thường đồng với trò đối lập hành pháp tại Hạ Viện, hiện nay có khoảng 90 dân biểu thân chánh quyền nhưng lại bị một lãnh tiền lương của Tòa Đại Sứ Mỹ ở Sàigòn.

Một dân biểu có lập trường dung hòa yêu cầu đấu tên đã tiết lộ rằng có khoảng 90 dân biểu đang làm việc tại Quốc Hội, và từng bị mật lãnh lương thầng của Tòa Đại Sứ Mỹ. Người được xem là lãnh đạo nhóm DB tay sai của Mỹ là một DB đang giữ chức vụ chủ tịch của một ủy ban có nhiều quyền hành tại Hạ Viện.

(Trích g Đàn 15-4-1972)

ĐẸP

Theo nguồn tin từ Hạ Viện ngày 12-4, phái đoàn Trung Tâm Tiếp Huyết cho biết hiện nay vẫn thiếu máu tươi để tiếp cho các thương binh bình, và nạn nhân chiến cuộc, như g đã có tới 20 dân biểu thuộc khối Dân Quyền Hạ Viện ghi tên hiến máu, và ba đến biểu nguyên là bác sĩ đã lên đường ra miền giới tuyến để săn sóc các nạn nhân chiến cuộc.

Nguồn tin từ Thượng Viện ngày 14-4 lại cho biết theo lời đề nghị của Nghị sĩ Tôn Thất Niệm, tất cả các Nghị Sĩ vẫn là bác sĩ thuộc ủy ban Y Tế Thượng Viện sẽ ra vùng giới tuyến để cứu trợ.

(Xem tiếp trang 7)

TIN GHI VỘI

THỢ ĐA và BÚT CHÌ ghi

VẬN CHUYỂN «ĐI ĐÊM»

Hôm qua, tại mục nói đã đăng nguyên văn thư trả lời của ông Giám Sát Phạm đình Hưng. Hôm nay, nhân bà ở xin cố vấn nhận xét về thư trả lời đó. Trong lúc tình hình chiến sự đang sôi động như hiện tại, mà phải bỏ ra một kỳ để thực chiến với ông Phạm đình Hưng, thật là điều đáng tiếc, nhưng cũ g quá thì sanh rắc rối, chớ biết sao ?

Lúc đầu, nhà báo cũ i muốn đề cập tới k'ía cạnh khôi hài để độc giả mua vui trong chốc lát. Ông Thợ tố ông Hưng thăm những và đi đêm với thăm nhông. Ông Hưng tố lại là ông biết bố cau ông Thợ thăm nhông, nhưng không ngăn được. Biết có thăm nhông, mà không tố đến tới đến chân, lại làm theo lệ ấh của thăm nhông để thiệt hại cho công quỹ, thì đúng là «đi đem» với thăm nhông. Và điều khôi hài là «đi đêm» ngay với người tố cáo đi đêm ! Nhưng ông Phạm đình Hưng là người đứng đắn, ông không ép cái trò chơi khôi hài này, ông long trọng xử dụng quyền trả lời theo lệ pháp luật, lại có ý mang mà nhà báo là bác sĩ, và bạn mà sự tiết, nên nhà báo cũng đành đập lẻ ông một cách đúng đắn.

1) Mở đầu thư trả lời, ông Phạm đình Hưng viết rằng sau khi đọc bài «đi đêm » đăng trên HB ngày 10-4, ông đã «không ngạc nhiên trước luận điệu quy trách đầy ác ý của quý báo ». Ngạc nhiên hay không là quyền của mọi người. Nhưng trong câu này, hình như ông Hưng đã muốn ám chỉ rằ g «ác ý» là «ngài» của HB nên ông đã không ngạc nhiên khi ông cảm g ở g HB ác ý đối với ông. Nếu nhà Báo hiểu sai ý của ông Hưng, thì thành thật xin lỗi ông. Nhưng nếu nhà báo hiểu đúng, thì ở g Hưng sẽ ngại thế nào nếu nhà báo viết «Chúng tôi không ngạc nhiên khi thấy ông Giám Sát

(Xem tiếp trang 7)

TẠP GHI

TỪ CẦN

Trò vung vít

Hồm 11-4-72, cần 2 tuần sau khi ngưng bắn mở cuộc tổng công kích, Trần Quang Thuận đã nói lên lời vung vít. Trần Quang Thuận chưa [illegible] thuyết mà thực ông ta không thể không thành sự thật qua [illegible]

— Nhưng cũng [illegible] có chiếm, có giữ (lũi hành [illegible] Nhưng đánh bật được [illegible] trong quân chế CSBV trong [illegible] Nguyễn văn Thiệu sẽ xử trí [illegible] phương một tức đất cho Cộng [illegible]

— Trần quang [illegible] Nhưng đất trong lúc hòa đàm [illegible] phương đã vi thua trận thì thật [illegible]

— Trần quang Thuận [illegible] được ở ông lời tuyên bố nhơm n'ê của Trần quang Thuận [illegible] Sau chu Thương Viện họp mật đề cử Đại [illegible] Thuận [illegible] khỏi phòng họp đã vi phạm ngay bì một nghị [illegible] tuyên bố 2 người được cử đi không xứng đáng [illegible] nghị sĩ đã lên án nặng nề hành động trẻ con [illegible] chiếm đất.

— Một lần [illegible] các nghị sĩ và dân biểu đi họp nghị LHNG Á Châu [illegible] Đã đánh một cái [illegible] thông chấp nhận thành phần nhà [illegible] dân biểu đi họp đã có Hạ lãm Thương Viện đề cử Bùi Chí lên [illegible] vạch cho Hoa Sen thấy sự xuẩn động của nhóm họ.

Một người dân gốc mọi mọc của VN cũng biết câu «vạchông đông của đại [illegible]», thế mà những người có bằng cao nhất nước trong hiện đại là Hoa Sen chưa ý thức được điều đó.

— Hồm [illegible] tất cả mọi nỗ lực, tử hậu phương đến tiền tuyến, đều đóng góp vào việc ngăn chặn tự vong của Cộng sản CSBV thì Trần quang Thuận lại làm như mình là người đóng người cuộc bi hài [illegible] chu nhân đó.

— Trần quang Thuận đưa ra giả thuyết rằng cấu cộng quân có đánh đề chiếm được một vài vùng và giữ các vùng đó để làm vùng tạo trung quân cho một giải pháp chính trị thì làm sao ? Thêm Trần quan Thuận bì giả thuyết nầy "không thể không thành sự thật", nghĩa là vì dân cộng quân sẽ chiếm và giữ được vài vùng mà quân ta không thể nào đánh bật ra được.

Trong khi Trần quang Thuận tiên đoán như thế thì cộng quân đang bị đẩy lui tiến kịch các mặt trận. Mặt người đều nghĩ rằng Cộng sản có thể bắt thần đánh đại quân chiếm một tỉnh nào đó, nhưng không tin nổi khi chiếm được, cộng quân có thể giữ lâu nơi đã chiếm.

Năm Mậu thân cộng quân đem 9 sư đoàn thiện chiến chiếm Đại Nội Huế và cố thủ tại đó, nhưng cuối cùng vẫn bị đánh bật ra. Do đó không ai tin cộng quân đủ sức giữ một vùng chiếm được quá lâu. Giả thuyết mà Trần quang Thuận đặt chẳng bao giờ xảy ra.

Đã là tiên đoán thì nó thể đúng và cũng có thể làm. Đoán đó thế lại không có gì lạ. Điều đáng tiếc là sau khi tiên đoán như thế Trần quang Thuận lại đưa ra câu hỏi "Lúc đó TT Thiệu sẽ xử trí ra sao khi luôn luôn nhấn rằng không nhường một tấc đất nào cho cộng sản ?"

Ở bàn 1 Tại sao lại chỉ hỏi một mình ông Thiệu xử trí ra sao ? Lẽ đặt câu hỏi rõ ràng mình chứng Trần quang Thuận đang có tâm trạng xuẩn động. Ông ta chẳng Thiệu, chẳng tất cả những gì Thiệu làm Thuận đã đề khi Thiệu tuyên bố không nhường một tấc đất cho cộng sản, ông ta mong cộng sản chiếm được một tỉnh rồi đó với giữ lâu để xem Thiệu xử trí ra sao ?

Trần quang Thuận không p'ân biệt được giữa Thiệu với quốc gia. Ông ta coi chẳng Thiệu là mục tiêu tối hậu, đủ phải đề cho cộng sản vác dây cương đặt đã là: đề Thiệu, ông ta cũng thuận và vỗ tay reo cười «A ! Thiệu mầy tuyên bố như thế, bây giờ mầy làm sao, nói đi cho tao nghe ?"

Các chiến sĩ đang chiến đấu ngoài mặt trận, họ không cần biết ai đang cầm quyền, dù Minh, Thiệu hay Hương, đối với họ không ăn nhằm gì cả. Họ chiến đấu để bảo vệ tài sản và tính mạng của đồng bào họ, bảo vệ quê hương họ. Trong khi đó Trần Thuận lại đem sự mất còn của đất nước ra đánh cá để thỏa mãn cá nhân mình ! Thế mà quốc gia phải trả lương cho Thuận ! Đau xót thay !

THAM LUẬN

Trong chiến thuật «Lưỡng diện nhất điểm của Võ-nguyên-Giáp» thử đoán

Đâu là «Điểm» của Cộng Sản Bắc Việt ?

NGUYỄN ĐỨC LƯU

(8-4-72)

Trong hai ngày, CSBV tuyên tính giữ, sau khi đã đề tối lo vô 2 giai đoạn của CSBV. Giai đoạn đầu nhằm bị quân và hàn được người chiến thương, kế sẽ đã đưa ra giữ được lá bạc trong Lộc khu tiếp Trung. Các thuyết này đã trở thành sự thực trong mấy ngày vừa khi quân BV tấn công QK2, QK3 và bắt đầu đe dọa QK4.

Tính tình chiến cục sự thêm căng thẳng. Tại Saigon tất cả mọi hoạt động đều đình chỉ các chương trình Truyền Thanh đều các hoạt động chính trị có tính cách tranh đấu với chính quyền của SVHS. Đã là điều mừng nhất có nó thể biến được tình thế yêu được của mỗi tầng lớp nhân dân. Không đề kẻ bảo thủ VN và VC lấy vào tuyên truyền gây hoang mang và phá hoại.

Về phía quân sự, một cuộc hàn giao mạo lệ chức vụ Tư lệnh B.K.T.Đ đã đổ trách nhiệm quá nặng nề cho vị Tư lệnh QĐ3—QK3 trong giai đoạn khẩn trương sẩy ra việc nổi rộng giữ gìn nghiêm tại Saigon và thị xã Gia-định, cũng cho thấy tầm quan trọng và nguy ngập của tình hình biên ngoài.

Ngoài mặt trận, cuộc tấn công của Cộng sản Bắc Việt lần nầy được nhiều cho quan sát mô tả như những trận lớn nhất trong đề nhị thế chiến và lớn hơn cuộc chiến tranh Triều Tiên. vì BV đã dùng tới cả trăm chiến xa, thiết vận xa xe lội nước, máy bay và hỏa tiễn SAM.

Cho tới lúc này (20g ngày 8/4) CSBV đã mở thành 3 mặt trận rõ rệt : Quảng Trị, Bà Biên và Lộc Ninh. Tại mỗi mặt trận cũng đều có đủ loại vũ khí nặng, xe tăng thiết giáp, trọng pháo và những cuộc xây thần, tấn công, dự đội của đông sư đoàn BV. Người ta vẫn chưa thể nhận được đâu sẽ là mặt trận chực CSBV đưa ra để đợi tới đích của họ. Nói kiểu khác, người ta thấy cần xem để nhận định nơi «điểm» trong phương hướng chiến tranh của CSBV.

Vậy lúc nầy, nhìn vào những diễn biến chập nhoáng người các chiến trường, hãy thử đoán.

Đâu là điểm ?

Mặt trận cực bắc, sau 1 tuần khói lửa ngụp trời, tin tức cho biết lần thứ quân sự biện đang b'ắt đầu cu*, mặc dù vẫn có những tiếc lui của cả đôi bên. QLVNCH đã ra Cửa Việt để quan BV lại xây kềm Đông Hà. Quân tiếp viện của ta bực bao quân BV thì họ lại tìm cách tiến chân thêm quan nhu và ta tăng viện gấp. Tuy vậy tin tức vẫn cho biết thêm rằng có thể cộng quân sẽ cố thể đánh vào Thừa Thiên để tái tiến tên tập hậu.

Trong khi đó, tại QK 2, quân BV lại mở những cuộc tấn kích 3 ạt vào vùng Ba Biên. Hình như BV cố ý xây hàm Kontum Pleiku.

Khi chúng tôi đang viết bài nầy thì mặt trận nguy ngập và trầm trọng nhất là mặt trận Lộc Ninh Bình Long và Tây Ninh của QK3. Bởi vì mặt trận nầy bùng nổ vừa sau lúc một lực lượng của ta tại đây lên đường tiếp viện vùng giới tuyến.

Tin tức chiến trường được cho biết bao đăng tải cho hay phía BV có một lực lượng hùng hậu của chính trường 5, 7 và 9 phối hợp cùng trường Tình Long hoạt động mạnh. Bên ta, vì phải đàn mông lực lượng để bảo vệ 11 tỉnh quanh SG nên tương quan lực lượng đối bên không được cân bằng. Hai sư đoàn của ta phải đương đầu với 4 SĐ, đó nhiều là nhiều khi chỉ của lực lượng phòng thủ.

Tại QK4 bắt đầu bị đe dọa bằng những trận phóa kích vào một cản cứ trung quân Trà Ôn (Vĩnh Long) tân công vào chi khu Tiểu Cần tại Vĩnh Bình, chi khu Kiến Thiện tại Chương Thiện và chiếu tiến đồn khác v...

Thế giới chúc Mỹ thì BV cố 14 sư đoàn. Mười hai sư đoàn đã đưa ra khỏi BV để phân nhiệm như sau: 3 sư đoàn xuống tuyến chiến Quảng Trị, 3 sư đoàn chiến Huế, 3 sư đoàn tiến sang Lào để chiếm Kontum và Pleiku 3 sư đoàn tại vùng Bình Long—Lộc Ninh — Tây Ninh.

Như vậy còn 2 sư đoàn nữa chưa biết ở đâu. Người ta ước đoán 2 sư đoàn nầy được chuyển tới vùng châu thổ Cửu Long. Đây là «đầu rồn» của miền Nam, nơi nhiều dân cư và là vựa lúa nuôi sống đầu miền Nam. Đâu đã có thêm vụng tập lấu chiến cố vùng nầy, CSBV sẽ không thể nào đạt tới ý bắt cứ giá nào quân ta sẽ phải giữ hàng được nguồn tiếp tế sinh lực nầy. Mặt khác vùng nầy cũng đang thuận lợi về mặt địa du của CSBV.

Như vậy «điểm» mà CSBV định không phải là Vùng châu thổ Cửu Long.

Hay là Saigon ? Nếu vùng 4 là đầu rồn của miền Nam thì Saigon là tim đen của cuộc VNCH. Nơi đây còn là nơi đặt các tòa Đại sứ, lãnh sự và nhiều cơ sở quốc tế. Một cuộc tấn công lớn theo kiểu cách cổ điển và quy mô như hiện nay, CSBV sẽ vấp phải một trở ngại to lớn đối với quốc tế. Hơn họ sẽ không đại gì làm liều để chịu một thiệt thòi quan trọng trên trường ngoại giao, nhất là lúc nầy. Vì hiện thời chưa trực tiếp tấn kích Saigon mà CSBV đã bị phản đối mạnh mẽ tại nhiều quốc gia lớn nhỏ trên thế giới, trong đó phải chú trọng là Anh quốc, quốc gia đông chủ tịch hội nghị Genève 1954 với Nga xô. Đặc biệt là từ trước đến nay, Anh vẫn đóng vai trò phòi hợp chống bạn cuộc tầncông Mậu Thân 1968 vừa mà lần nầy Anh quốc lên tiếng phản đối ngay những ngày đầu của cuộc xâm lăng vượt tuyến.

Nói vậy, không có nghĩa là Saigon không bị đe dọa, nhưn là mặt trận QK 3 chỉ cách Saigon có 60cs.

Như thế Saigon cũng lâu cũng chỉ là «đích» để BV chọn trò đương đầu tích tiếp.

Vậy trong chiến thuật «lưỡng diện nhất điểm» của Võ N. Giáp, người ta tem nhận thấy 2 điểm là QK 3 và QK 4 nếu quả thực là «điểm» thì Cửu Long đang có sự hiện diện hay sẽ có 2 sư đoàn BV. Còn QK 2 chỉ là vùng đầu tiếp lực lượng tiến lên của BV từ miền Nam để phối hợp tấn công chiếm «điểm».

Vậy đâu mới chính là «Điểm» mà CSBV đang quyết tử đạt tới ?

Một trận CSBV đang ra đã khá rõ rệt. Nhiệm vụ vượt tuyến của 3 sư đoàn 304, 308 và 324B đang trong thời kỳ "điểm danh tại chỗ". Gọi như vậy cũng không có nghĩa là ngưng hoạt động toàn thể khu vực Quảng Trị vì tin chiến trường cho hay mặt trận được phát động mạnh bên phía CSBV tại vùng Đông Nam Quảng Trị và Thừa Thiên.

Tại tuông lăng A Shau, Bình Thành vẫn tiếp diễn những cuộc kích chiến dầm mưa và cản sự Bastogne bị phóa kích đó dội. Đặc biệt là sáng nhập La Vang cách Quảng Trị chừng vài ba cây số. Nhiều lực lượng đặc công đang cố mở những cuộc tấn kích tiến vào Thừa Thiên. Người ta đoán rằng, nếu lực lượng BV đánh thắng vào được Thừa Thiên thì mặt trận QK3 và 4 (nay mai) sẽ suy yếu dần vì nó đi chuyển về hướng bắc để làm mặt cuộc trận ngập hầu lực trên khắp chiến trường Tri Thiên, trong khi QK 2 sẽ nặng nề hơn hiện nay.

Vậy thì trước sau Quảng trị vẫn là điểm của CSBV và cả vùng Tri Thiên sẽ nên trong sự kiểm soát của Bắc Việt, khi họ chiếm được và Quảng Trị sẽ là thế đó của chính phủ mà VC bàn ra.

Một giả thuyết

Một giả thuyết được đưa ra, nếu CSBV trên ngập được Tri Thiên thì liệu họ có giữ nổi đã hơn tiếc cuộc chiến đó chăng ?

Cuộc điện chính trị thế giới đã thay đổi hẳn so với năm 1971. Việc liên kết thành mối tình anh em giữa TC và Hoa kỳ là 1 vô những cuộc liên lạc kín đáo giữa MTK và HTB là đầu bào một cuộc thương thuyết êm đẹp sẽ đến. Do đó, mặt quân sự cũng phải thay đổi. C.S.B.V. đã có tạm chiếm được vùng Tri Thiên thì cũng sẽ gặp một phản ứng của thế giới đối bên, mặc dầu bên thua BV đang được xử dụng mọi chiến cụ của Nga xô.

Mặt khác, để mất hẳn vùng Tri Thiên vào tay BV rồi là Hoa kỳ phải chịu sẽ nhục vì kế "hoạch Việt hóa chiến tranh này. Đó là điều mà HTB sẽ không thể nào cam chịu. HK có thể bỏ đi một vùng hãn hưởng quá nhỏ của mình, nhưng không thể nhường vùng đó cho cộng sản, nhất là CSBV mà phải để lại cho một quốc gia Tây Phương với nhiều uyển ảo chính đáng, it là với bộ mặt ngoại, để không bị mất sĩ diện.

Lúc nầy có thể Pháp sẽ là người đứng ra can thiệp và đòi hỏi CSBV phải trả lại đã lai cho chiếm được trong đình tranh Hiệp Định Genève 1954 trước khi bàn đến Ba lê tiếp nhóm hoặc hủy bỏ hoàn toàn để tiếp tục một hội nghị khác về vấn đề VN nói riêng và Đông Dương nói chung.

Biết đâu lại chẳng đúng như vậy..

●●●

Sau vụ BV cho 3 sư đoàn chính qui trên qua khu phi quân sự vượt hiệp hệ thống tiền đồn giới tuyến của VNCH chiếm 1 giải đất Tô Cơ phía Nam khu phi chiến vào cuối tháng 3. Mỹ đã cho phi cơ oanh tạc ở sở các mục tiêu quân sự của BV ở phía trên và bên trong khu Đặc phi chiến chiến chỉ loại oanh tạc cơ chiến lượng ở máy B52 để tham gia thả bom lên tận Vinh ở Nghệ An. Lý do được nêu ra là BV đã vi phạm hiệp định Genève 1954 và những thỏa ước ngầm hồi 1968 trước khi mở cuộc hòa đàm Ba lê 1969, Hai bên đã thỏa thuận ngầm những gì ?

Dưới đây là những lời tuyên bố của các nhân vật cao cấp trong chính phủ Johnson liên quan tới thỏa thuận với chính phủ BV về những điều kiện Hoa Kỳ ngưng oanh tạc ngày 31-10-1968.

Điều văn của TT Johnson đọc trước quốc dân ngày 31-10-1968

« Tôi Chủ Nhật vừa qua, và qua cả ngày Thứ Hai, chúng ta đã xác nhận về một thỏa thuận cần thiết mà chúng ta muốn mang tìm với BV và những vấn đề trọng yếu cần có đối bên trong một thời gian. Tôi đã đành ra gần hết cả ngày Thứ Ba duyệt lại mọi chi tiết vấn đề xây vị chỉ huy chiến trường qua chuyện ta, Tướng Abrams... Nay, do kết quả của tất cả những điều tiến nay, tôi đã ra lệnh cho Không quân, Hải quân và phòng binh ngưng tất cả các hoạt động tấn công vào Bắc Việt kể từ 8 giờ sáng, giờ Hoa thịnh Đốn, sáng Thứ Sáu. »

«Điều chúng ta mong đợi—chúng ta có quyền mong đợi — là cả cuộc thương thuyết sẽ, I cuộc thương thuyết có hiệu quả, nghiêm chỉnh và tích cực trong 1 hầu không khí đưa tới tiếp hợp. Chúng ta đã đạt tới giai đoạn có thể bắt đầu những cuộc bội đàm có hiệu quả.

Chúng ta đã nói rõ cho phe bên kia biết là cuộc hội đàm như thế không thể tiếp tục nếu họ lợi dụng cuộc hội đàm ấy cho lợi ích quân sự của họ. Chúng ta không thể có cuộc hội đàm có kết quả trong một bầu không khí các thành thị bị phóa kích và vùng Phi Quân Sự bị lạm dụng.

«Tôi cần phải lưu ý quốc dân, rằng những sự dàn xếp thuộc loại nầy không bao giờ hoàn toàn hào đàm. Về vấn đề nay, ngay đến cả các hiệp ước chính thức cũng không bao giờ hoàn toàn bảo đảm, nhưng chúng ta đã biết qua kinh nghiệm trước đây... Chúng ta đã có thể bị lừa gạt và chúng ta đã chuẩn bị đề phòng những chuyện bất ngờ như thế. Chúng ta cần xin Thượng Đế cho điều đó đừng xảy ra.»

Cuộc họp báo của Ngoại Trưởng Dean Rusk

Ngày 1-11-1968

VĂN : * Thưa Ngoại trưởng HK có đảm bảo chắc chắn nào, nếu có, để BV không lợi dụng chiến cuộc hay vi phạm vùng Phi QuanSự làm ngược lại tới các lực lượng của chúng ta không ?

ĐÁP : * BV biết rõ điều gì họ phải làm trong tình trạng nầy. Họ biết chúng ta muốn gì về những trường hợp để các cuộc hội đàm nghiêm chỉnh có thể xác tiến được. Họ biết rằng chúng ta có bảo đảm an ninh cho các lực lượng của chính chúng ta và đồng minh ngoài mặt trận. Do đó không có sự hiểu lầm về vấn đề nầy. Tình hình tốt rồi đối với họ và đối với chúng ta. Tôi không thể trình bày điều nầy với chi tiết chính xác, nhưng trong những ngày tới, tôi nghĩ, chúng ta sẽ biết rõ.

VĂN : Thưa ông Bộ Trưởng, tôi không chắc đây là câu mới vấn đề, nhưng ông đã nói trong lời tuyên bố của ông rằng ngoài những gì cả: đã tam nhắc đã nói với chúng ta, chúng ta có lý do riêng để tin rằng đây là một hành động xây dựng. Ông có thể cho chúng tôi biết vì những lý do khiến chúng ta tin tưởng rằng đây là một hành động xây dựng?

ĐÁP : Tôi nghĩ chúng tôi đã nói với quý vị rằng vào cuối tuần một việc đã bắt đầu trở nên sẽ tốt đẹp đối với chúng ta lý do vững chắc sẽ cuộc oanh tạc chấm dứt thì sẽ có thương thuyết nghiêm chỉnh trong đó Chính phủ Việt Nam Cộng Hòa sẽ tham dự và rằng những cuộc bội đàm sẽ có được xác tiến trong những điều kiện sẽ đưa tới cảnh ngoại giao, nhất là lúc nầy. Vì hiện thời chưa trực tiếp tấn kích Saigon mà CSBV đã bị phản đối mạnh mẽ tại nhiều quốc gia lớn nhỏ trên thế giới, trong đó phải chú trọng là Anh quốc, quốc

(CÒN TIẾP)

Số phận VIỆT NAM trên bàn hội nghị Genève

▷▷ 1.954 ◁◁

LS Trần văn Tuyên

(Tiếp theo)

CHƯƠNG X

BẾ TẮC

Trong phiên họp kín thứ hai Việt Minh ngỏ ý có thể chịu tách rời 2 vấn đề Ai Lao và Cao Miên thành hai vấn đề riêng biệt nếu Pháp chịu chia đôi lãnh thổ VN.

Delcel và Bechisson thì đòi ngoài việc tách vấn đề AiLao—Cao-Miên ra khỏi VN, Việt Minh phải rút lên vĩ tuyến 18 (Hải Vân quan) tức cả các quân đội của họ, nếu họ muốn Pháp rút quân khỏi Trung Châu Bắc Kỳ.

Pháp cho đòi Việt Minh cho biết ý kiến về cấu cầu Hồi Phòng, quyền lợi kinh tế của Pháp ở Bắc Kỳ, số phận dân Công Giáo vùng Bùi Chu, Phát Diệm.

Tạ Quang Bửu hứa sẽ bảo vệ quyền lợi kinh tế và văn hóa của Pháp nhưng lại nói chưa có thể trả lời được những câu hỏi khác.

Trong phiên họp kín thứ ba, 1/6, Tạ Quang Bửu đã thú thực là Ông cho Pháp biết Việt Minh không thể nào bỏ rơi Pathet Lào và Khmer Issarak. Vì vậy đề Hồi Phòng cho thấy trong phiếu họp kín Phibubôn Ông đã ngỏ ý coi Hải phòng là cửa bể của Hanoi và cần thiết cho sự sống còn của khu Việt Minh sẽ kiểm soát.

Đại biểu Việt Minh lại nhấn mạnh rằng : Việc chia đôi không có tính chất chánh trị và chỉ là việc tạm thời, sẽ có thể tuyển cử đồng nhất 2 khu. Nếu Pháp buộc Việt Minh phải tuyển bố không tán thành việc Ailao và CaoMiên thì Việt Minh sẽ chấm dứt cuộc thảo luận

X X

Giữa lúc ấy, bầu trời chánh trị của Việt Minh bỗng tối sầm lại.

Ngày 15 Bedell Smith đưa ra cho Edeo coi bức điện tín của tổng thống Eisenhower yêu cầu chấm dứt hội nghị cùng sáng cũng tối, vì cho rằng Cộng sản có ý kéo dài để lấy lợi thế về quân sự.

Hai Ông đồng ý với nhau đánh một đòn cản nào : Nhân dịp các nước Cộng sản ở Hội Nghị Genève về CanLy không chịu nhận nguyên tắc tổng tuyển cử ở cả hai khu Nam và Bắc CanLy dưới quyền kiểm soát của Liên Hiệp Quốc đại biểu 16 nước quyết định bế mạc Hội Nghị.

Ở hành lang điện Vạn Quốc người ta đã xì xào rằng Hội Nghị Đông Dương cũng sẽ bế mạc vào ngày 20, phái đoàn Hoa Kỳ tuyên bố sẽ rời Genève ngày 24. Đồng thời Hoa Thịnh Đốn (Washington) loan tin ngày 24/6 sẽ có một cuộc Hội đàm Eisenhower - Churchill - Dulles Edeo.

Giữa khi ấy, ở Paris, Mendès France được chỉ định làm thủ tướng nhưng người ta chưa chắc hoặc lập nổi chánh phủ vì không những đảng Cộng Hòa Bình Dân (MRP), của Bidault) chống thủ tướng kích liệt, Ngay cả trong đảng Xã Hội Cấp Tiến của ông cũng có nhiều phần tử không đồng tình với ông.

Phe CS ở Genève hoàng hốt. Tối 15/6. Molotov xác gặp Edeo, để nghị yêu cầu chấm dứt ngay hội nghị, Hôm sau, 16/6. Chu An Lai cũng tới gặp Edeo để nói chuyện về vấn đề Ailao, Cao Miên. Chu hứa có thể bảo Việt Minh rút quân khỏi hai quốc gia nầy và hứa Trung Cộng sẽ thừa nhận hai chánh phủ Hoàng gia Miên, Lao nếu Mỹ cam kết không đặt căn cứ trong lãnh thổ hai nước nầy.

Ngay chiều hôm ấy, Hội nghị lại tiếp tục nhóm phiên thảo họp. Chu An Lai tỏ thái độ rất hòa hoãn. Ông đề nghị giải tán hết các quân đội ngoại quốc" khỏi AiLao và Cao Miên.

Sau đó, ông cho biết danh từ «quân đội ngoại quốc" bao gồm cả Pháp và Việt Minh.

Phái đoàn Nga đưa ra một kế hoạch đầy đủ, gồm ba vấn đề :

1) Ủy ban hòa hợp (tỷ ban quân sự đình chiến).

2) Ủy hội kiểm soát gồm các nước trung lập.

3) Bảo đảm quốc tế.

Và vấn đề thứ nhất, Molotov đề nghị, Ủy ban đình chiến sẽ gồm đại biểu hai bộ chỉ huy, nhưn số đều nhau.

Các đại biểu chính phủ trong các phái đoàn phải là các quân nhân cấp Tướng.

CÒN NỮA

THƠ CHÉM ĐẦU

Phòng trăn mà một lưỡi gươm
Nhông phương gió ảo tối cơm xẻ gì

★Thằng DÂN ĐEN vung gươm

Chỉ khổ thằng nghèo

(Nhân lúc đón sáng rỉ thổi tự lên giá)

Ông nhà nước tiếc rằng thấy hợp
Phải tăng thêm đề dốt lỗ mồm
Thằng tợy bốc lột đến cùng
Xác vơ, tiền tụy, chỉ còn bộ sương
Trong lối ấy gian thương phế phẩm
Công thơm ở đã đón ăn chơi.
Nhà lầu, vợ bé, xe hơi
Cuộc vui suốt sáng, trăm cười thâu canh
Đem đem phá tan tành đất mẹ
Thằng nghèo bao trai trẻ hy sinh
Thế mà bắt lo hồi tanh
Vẫn giec tang tác, đầu tình nặn nề
Thuế nặng, nghèo ở cả đồng
Gần giầu sang đến hàng tham quan.
Nên đó ngồi trắc bực vàng,
Một xu không mất, lại càng giầu thêm
Trong nhông đứa ý quyền thầu thuế,
Cả nhiều tay chấm chệ ngồi cao.
Thế thầu khăng ít ít sao ?
Hỏi đem «Trăng Tri» lẻ nào bỏ qua ?
Ông ông trời nhận xét ra
Nên gia đình thằng nghèo bao nhiêu mác quai ?
Hay ông cũng sợ quyền oai
Những thằng trọc phú, những loài mọt dân ?
Hay ông cố thân nhân đông hơn ?
Hay chính ông cũng trên như ai ?
Nên đành nghẹn miệng im hơi.
Mặc người chửi rủa nặng lời vẫn câm
Ôi ! thân phận thằng dân Giao chỉ
Biết ngày nào Cộng lý sáng soi !
Cả bao nước mắt mồ hôi,
Đã nuôi lũ ngươm ngào xơi bao phần.

Nhum DÂN ĐEN

THƠ BẢY GIỜ

● VƯƠNG TẤN chọn

Tình Xa

Viết cho LMI. đa

Rồi đêm đó em lạnh lùng thì thôi.
Rồi sáng ra khi sáng sớm hay ho
Ta đứng im cho lệ chảy im lìm
Ta đứng đó cho con tim rạng nát
Tại sao ? em chưa ca đã lại dứt
Một cung đàng chợt phím đứt làm đôi
Ta đứng đây thân xác lạnh lùng rơi
Xuống vực thẳm âm u không ánh nắng
Cuộc đời em chuyện tình ta quá ngắn
Quên một năm yêu cũng trọn một năm
Chờ sa xâm em cũng đã vén nâm
Thân xác đó, chuyện tình yêu bỗ dở
Tay trắng tay cùng con tim rạn vỡ
Tiếng đan xen ta nước nơi ươn thâm
Ta còn đây, đem chẻ với thăng nâm
Cân đau nhớ những ân tình ngày trước
Em hết em ! cô liêu được lâng ta
Em cố nghe những tiếng nói sót sa
Trong bóng tối bài tha ma hoang vắng

Trường lê Hoài Nhân
(T.H.D.G.C)
Hòn đất chín

Thi văn đoàn «Việt Nam»

ăn tục nói phét

—150— Anh TÂM phụ trách

THẾ NÀO LÀ «NGOẠI GIAO» ?

Trong một lớp huấn luyện về ngoại giao, giáo sư —một Cựu Đại sứ— dạy các nhà ngoại giao trẻ :

— Là nhà ngoại giao, là biết mũi mắt khi cần. Tỷ như, khi bạn đầy lâm cửa một phòng tâm, trong đó có một người đàn bà đang thoát y 100 phần 100.

«Nếu bạn là người thường, thì sau khi đẩy lâm cửa như vậy, bạn nhẹ nhàng rút lui và nói : Xin lỗi... Bà...

Và đóng cửa lại.

Nhưng nếu bạn là nhà ngoại giao, thì bạn làm bộ rút lui vội và nói : Xin lỗi... ông...

Chúng tô bạn chưa nhìn thấy gì hết.

Đại khái, trong lớp, dạy nhau về tài ngoại giao như vậy. Một sinh viên của lớp nầy, it lâu sau được lâm tuy viên tại sứ quán ở Ba Lê...

Bữa ấy, chàng tùy viên Sứ quán của chúng ta được mời tới tham dự một buổi tiếp tân tại nhà riêng một Đại sứ.

Nhưng vì công chuyện cấp bách cần giải quyết, chàng tùy viên đã tới quá chậm. Khi chàng tới nhà riêng ông Đại sứ, thì bao nhiêu tân khách đã đi hết rồi, chỉ còn bà Đại sứ —không được nhan sắc cho lắm— đề tiếp chàng tùy viên mà thôi...

Gặp chàng tùy viên, bà Đại sứ nói :

— Chà tiếc quá. Bạn tôi hơi chậm. Bao nhiêu người đợi đều ra về cả rồi...

Chàng tùy viên, ra cái điều ta đây ăn nói rất đúng điệu ngoại giao, liền trả lời :

— Không sao. Tôi có tới đây vì những người đợi đâu, mà chỉ tới đây vì bà Đại sứ...

(Câu trả lời của chàng tùy viên, làm bà Đại sứ giãn tim mặt)...

Và đây là chuyện thật đã xảy ra ở BaLê.

NGƯỜI VỢ LÝ TƯỞNG...

Chú Bầy, vốn keo kệt, mới lấy vợ.

Anh Tám gặp chú Bầy, mới hỏi thăm :

— Sao, hạnh phúc chớ ?

— Hạnh phúc lắm. Em đã lấy được người vợ lý tưởng. Anh Tám bực quá, mới nói thẳng vào mặt chú Bầy :

— Vợ chú, mà chỉ đáng gọi là vợ lý tưởng ? Mặt mũi lẻ, răng nhạng lại là răng giả... mất 7 chiếc...

— 8 chiếc chớ không phải 7...

— Vậy lại càng khốn nạn... Nước da nhạng thâm xỉ, nâng đi như vịt... Lý tưởng ở điểm nào ?

Tới đây, chú Bầy mới giải thích :

— Anh không biết, anh Tám ơi. Khi lấy tôi, nàng đã có mang được 6 tháng rồi. Lý tưởng là ở điểm đó : tôi khỏi tốn nhiều sức lao động, mà vẫn có con...

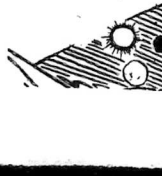

hòa bình

THÁNG BA Â.L 04 — THÁNG 04.1972 17

NGÀY : MẬU DẦN — THỨ HAI

Thư từ chi phiếu, ngân phiếu, bưu phiếu,... xin đề : Nhật báo Hòa Bình

Báo quán : 235 *Phạm Ngũ Lão* – *Saigon* — Điện Thoại : 99.801

BÁC SĨ THƯỜNG TRỰC

(Thứ Hai 17.4.1972 từ 12g đến 14g30)
(Buổi Tối 17.4.1972 từ 19g đến 7g sáng Thứ Ba

BS. Nguyễn tấn Chức	87ter Pg	Phát Diệm	SAIGON
— Nguyễn văn Nhung	228 —	Vĩnh bình Thế	KHÁNH HỘI
— Phạm gia Lộ	480 —	Võ di Ngoc	PHÚ NHUẬN
— Đặng đông Mỹ	543/4 —	Phan dình Phùng	SAIGON
— Đinh hồng Hạnh	53 —	Huỳnh thương Ninh	BAKAO

CHƯƠNG TRÌNH T.V.

☐ THỨ HAI 17-04-1972 ☐

● Đài Việt

18g00 Đại hiệu — Quốc ký
Giới thiệu chương trình
18g05 Tin ngắn
18g10 Tiếng nói tổng Quân trị
19g00 Thời sự
19g05 Thời sự quân đội
19g15 Cựu chiến binh
20g00 Tin tức
20g30 Nhạc Mai lệ Huyền
21g00 Đình luận
21g10 Nhạc (tiếp)
21g30 Điểm báo
21g40 Kỉ hà Bên nước Ngũ hồ (Bích thuận)
22g30 Tin chọn lọc
22g40 Thời sự quốc tế
22g45 Kịch thơ (tiếp)
Đi biểu — Quốc ký

● Đài Mỹ

12g00 News
12g05 Music : Color Me Dead
13g30 Bill Cosby
14g00 News
14g05 Naked City
15g00 News
15g05 Ironside
16g00 News
16g05 Dean Martin
17g00 News
17g05 Special : Wonderful World of Winter
18g00 Greatest Fights
19g00 Evening News
19g30 Here's Lucy
20g00 Laugh In
21g00 Dateline 7th
21g05 High Chaparral

TIN CẦN BIẾT

Tuyển nhân viên

SAIGON, 15-4 (VTX) Phòng tuyển dụng Sở Thời Kế Đô Thành cần tuyển dụng một số tài xế, thợ sơn, bồ, mộc, điện, nước để làm việc tại các khu tu bổ.

Hồ sơ, đơn tuyển dụng và mọi chi tiết cần biết xin liên lạc tại văn phòng Tu bổ (Sở Thiết Kế Đô Thành số 82, đường Lê Thánh Tôn SG kể từ ngày hôm nay đến ngày 1.5.72.

Triển lãm nghệ thuật Da Da tại tòa Đô Chánh

SAIGON 15-4 (VTX) — Những tài liệu về phong trào nghệ thuật Dada quốc tế trong vòng nửa thế kỷ nay, từ năm 1916 đến năm 1966 sẽ được trưng bày trong một cuộc triển lãm do Trung tâm Văn hóa Đức tổ chức từ ngày 18-4 đến ngày 30-4 tại Tòa Đô Chánh Saigon.

Cuộc triển lãm sẽ khai mạc bởi 18g ngày 18-4 dưới sự chủ tọa của ông Mai thọ Truyền Quốc vụ Khanh Đặc trách Văn hóa.

- Những tài liệu triển lãm do ông Hans Richter một trong những sáng lập viên của phong trào Dada sưu tập và đã giải Ông Richter biện nay 84 tuổi và sống tại Thụy Sĩ.

XEM TIẾP B TRANG 6

PHÁI VIÊN HÒA BÌNH CHẠY NẠN VỚI ĐỒNG BÀO VÙNG HỎA TUYẾN

Hỏa tuyến : sau 12 ngày đây máu lửa
Hành chánh chưa kiếm kê được người

● **Bao cát dắt như tôm tươi**

6- Các bộ phận hành chánh của các quận Hương Hóa, Gio Linh và Đông Hà thuộc tỉnh Quảng Trị coi như bị tan rã kể từ ngày 12. sau những cuộc phản kích để rút bộ binh CSBV trên đây tan tành.

Những cán bộ hành chính xã ấp và nhân viên quận lỵ đã nói đoàn nhau chạy theo các ông quận trưởng để có thoát vòng vây lửa đạn, toàn bộ phận quận hành chánh Đông Hà đã kipthoi chạy thoát được về LaiPhước, Q. Trị cùng các quận Hương Hóa, Gio Linh. Cam Lộ thì có 1 số chạy lọt. 1 số bắt lên tà binh và một số chết bởi vỡ chiếu đầu cố cần bước tiếp của quân xâm lăng CSBV số nammươi mốt chạy thoát được thì vẽ Tiểu khu ngày lại buổi trình diện các việc gì làm việc đó, và để lánh gạo sống độ qua ngày.

Chiều hôm nay đã hơn 12 ngày kể từ khi mặt lửa trên vẽ hỏa tuyến các bộ phận hành chánh của những quận kể trên vẫn chưa tiếm kê nhân số xong, và hàng ngũ vẫn chưa chỉnh đốn hoàn hảo. Đại Tá Phan Bá Hòa, Tỉnh trưởng Quảng Trị, người vừa rời chức vụ tham mưu trưởng sư đoàn 1 Bộ Binh ra lãnh chức đầu tỉnh cách đây vài tháng đã tọa lạc tổng vẽ tình hình quân sự đang diễn ra nhanh, người sức dự đoán của tổng. Trong liên tiếp mười ngày qua người ta thấy ông bận rộn đã thu chuyến hầu như ông ta làm việc 24/24 không nghỉ ngơi giờ phút nào cả. Một số công chức dưới quyền điều khiển của ông đã chạy lánh nạn vào tạm

XEM TIẾP E TRANG 6

T.T. Trần văn Trung chủ tọa

Lễ phát xuất chiến dịch 'tất cả cho chiến thắng'

● **Cán bộ Chiêu Hồi tham chiến tại chiến trường Hòa tuyến**

SAIGON 16-4 (HB). Vào hồi 10 giờ sáng nay Trung tướng Trần văn Trung sẽ tọa chủ tọa buổi lễ phát xuất chiến dịch quyền tiếp cho Linh được tổ chức tại Công Trường Lam Sơn trước Quốc Hội.

Được biết Tổng Cục Chiến Tranh Chiêu Trị và Cục xã hội tổ chức một cuộc lễ kỉ niệm chiến sĩ Đô Thành và được gọi là «Chiến dịch tất cả chiến thắng» chiến dịch sẽ được phát động kể từ hôm nay cho đến hết ngày 14-5-72.

Trong buổi lễ phát xuất chiến dịch chủ tọa gồm nhiều hiểu doàn của trung văn bên Quân Đội, Hướng Đạo Sinh Quân Đội cùng nữ quân nhân thuộc Cục xã hội, đã tập hợp đưng đầu tại công trường Lam Sơn, với những hiểu ngũ được căng dây công trường Lam Sơn «chiến dịch tất cả cho chiến thắng». 10 giờ Trung Tướng Trần Văn Trung tới chủ tọa buổi lễ. Sau đó Cố Hiếu Đoàn Học Sinh và Nữ Quân Nhân công trường Đại Sinh tay ơn thăng tế được tung ra khắp cả các đường phố trong Đô Thành Saigon.

Cán bộ chiêu hồi ra hòa tuyến.

ĐÀ NẴNG 16-4 (HB) Mặt trận cán bộ Chiêu Hồi đã được vẽ trong nhiều loại vẽ khi tối tăn đã lên đường tham chiến tại chiến trường Hòa Tuyến rừng với các lực lượng chính qui VNCH.

XEM TIẾP K TRANG 6

LUẬT RỪNG

ĐỘC SỰNG

Nhân Dân Tự Vệ

Lực lượng nhân dân Tự vệ được thành lập từ sau khi Cộng Sản mở cuộc tổng công kích và tổng khởi nghĩa Tết Mậu Thân 1 Hồi đó, sau khi được chống kiến những vụ bạo loạn Cộng Quốc khi xâm nhập thành phố, nhiều thành viên trẻ được đào tuổi nhập ngũ cũng xung phong vào quân trường, cầm súng đánh giặc.

Chính Phủ đã nhận thấy rõ vị đã xâm lược của Cộng Sản, chiến tranh con kéo dài nhưt là cuộc chiến tranh đang diễn ra tại miền Nam VN, không thể trong cậy vào người viễn binh thuần tuy chính quy thiếu sự hỗ trợ chân đáu rất toàn diện !

Ngày xưa, các tánh lược, gia đình có câu : «Tính vi dân, động vi binh» bởi lẽ lúc hòa thương là dân, khi có loạn là binh ! Ngày nay, bọn Cộng Sản gây chiến tranh đã là chiến tranh nhân dân !

Lực lượng nhân dân tự vệ được thành lập là để đáp ứng lại nhu cầu của chiến tranh, chống lại cuộc xâm lược trường kỳ của Cộng Sản ! Đã 4 năm qua, lực lượng nhân dân Tự Vệ được huấn luyện gần có nhiều ơn, nhan dân tự vệ là lực lượng cung tham đồng thời vào những ngày lễ lớn, lực lượng nhân dân Tự Vệ đã được huy động để biểu diễn rất đẹp trong những buổi diễn hành !

Nay Cộng Quân mở cuộc tổng tấn công bằng quân chính quy vào vùng giải tuyến miền Bắc cùng với nhiều ngày khác như quân khu 2, Binh Long, quân khu 3 và quân khu 4, quân đội VNCH đã sáng tạo ra trận chiến đường bộ vượt biên Cộng Sản thì ở bậu phương, người ta mới thấy lực lượng nhân dân Tự Vệ là quan trọng !

Nay hòm nay, tại Đô Thành, giới quân đoàn được tăng thêm 3g sáng, người ta đã thấy ở vài gốc đường nhỏ toán nhân dân Tự Vệ đã bố trí vòi lực lượng an ninh gia giữ an ninh trong các khu phố ngăn chặn bọn lậc cung Cộng Sản trà lời vào phá hoại.

(XEM TIẾP TRANG 6)

VUI BUỒN VỚI BẠN ĐỌC

TIỂU LANG

Đề có thêm sức mạnh cho người lính VNCH (5)

Người ta nói nhờ những ngày vui ngày sau khi Bắc Việt xua đại quân vào tánh thổ VNCH để là vong gió gặc đối chút về chính trị sau quá nhiều thăm bại từ 1968 tới nay thì sinh viên đại học Saigon đã lên tiếng bảo tồn lập trường nhất định không làm điều gì có thể bị coi là nói gáo cho giặc trong lúc này. Người ta nghĩ rằng SV sẽ không phải chỉ thụ động như vậy thôi. Quả nhiên, các SV đã sốt sắng tham gia hoạt động cứu trợ nạn lụt miền Trung. Được đây là hoạt động tích cực khác của SV và học sinh VN.

Ngày 14-4-1972, Ly ban viện phân sinh viên và học sinh hiến máu cho chiến sĩ trường Trung học Chu văn An đã phổ biến là thu kêu gọi SV và học sinh tham gia. Phần chính của lá thư viết : «Chúng ta có bổn phận tỏ cho quốc dân và thế giới biết rằng thanh niên học sinh VN sẵn sàng vẫn trợ tiến tuyến để bảo vệ quê hương. Để chứng minh lòng yêu nước thương nòi của chúng ta, chúng tôi kêu gọi các bạn học sinh sinh viên toàn quốc cùng chúng tôi hiến máu cho chiến sĩ và đồng bào đã, đang và còn tiếp tục đổ máu nếu Cộng sản còn hiếu chiến.»

Tại Dalat, Hội đồng sinh viên Liên Khoa (văn khoa, sư phạm, khoa học và chính trị sinh doanh) đã ra tuyên cáo đề ngày 8-4-1972. Sau khi nhận định âm mưu thâm độc và dã man của BV xâm lăng, Hội đồng đã quyết định 5 điểm quan trọng. Thờ nhất, lên án hành động xâm lăng của CSBV, thứ hai, kêu gọi dư luận trong và ngoài nước, đặc biệt giới SV và học sinh trong Hồi và giúp đỡ nhân dân miền Nam VN, chống lại cuộc xâm lăng của CSBV, thứ ba, SV Dalat, thành viên chính phủ đánh xã tiền tố chức giải thích thao hiến kiến ĐH Cao học Dalat và tính mạng Viện trưởng VDH Dalat giảm bớt chi phí trong ngày Đại học 72 để hỗ trợ các chiến sĩ Bắc tuyến và giúp đồng bào nạn nhân chiến cuộc, thứ tư, phát động tuần lễ cứu trợ và ủy lạo thứ năm, SV Dalat sẵn sàng cầm súng để bảo vệ, 15 quốc.

Anh em SV và học sinh thường được người đời coi là các yêu kem về chính trị. Điều SV đề hiểu vì họ có nhiệm vụ chính yếu là học hỏi để đường trước đã cho nên không thể có kiến thức chính trị đối dào như những người đã vào đời. Nhưng qua các nhịp động trên đây, chúng tôi nghĩ có lẽ nên xét lại nhận định thường của đời đối với SV và học sinh VN. Họ đã biết phân biệt phải biết lúc nào nhân đề quyền lợi của quốc gia lên trên hết. Họ đã biết hãy tỏ lòng biết ơn đối với những người đã đang tính mạng cho đất nước. Hành động của họ cũng là hành động của tất cả những sinh viên và có thêm sự đang được lưởng yên vui vẻ, ấm áp trong và hòa miền Nam này.

Sự trưởng thành và ý thức chính trị của anh em SV và học

(XEM TIẾP TRANG 3)

B.T. Văn Vân Của hiến trên 40 lít máu tươi

GIA ĐỊNH 16.4.— Sáng nay 200 quân nhân Hải Quân, khu vực Saigon và phụ cận đã hưởng ứng lời kêu gọi « Hãy máu cho Tổng Thống binh đồ Cục Quân Y phát động to nhiều ngày qua.

Được biết, hàng ngày có khoảng 30u đến 50u người hiến máu tại Trung Tâm Tiếp Huyết chưa kể các chi nhánh tiếp huyết tại các Tỉnh và Quân Tiếp xức với phải viện bao chi phí cần cấp Cục quân y cho hay số lượng máu tươi dự trữ, hiện nay rất dồi dào thêu cung ứng cho chiến trường. Vị ít quan CQY cho

XEM TIẾP G TRANG 6

Những chuyện vui buồn bên lề cuộc chiến

Vợ 1 Thiếu-Tá phi công mỗi mòn trông đợi chồng

☆ **Đến phút chót mới biết chồng còn sống**

Hà Tức Đạo ghi

Chính Phụ ngâm khúc

- Cuộc chiến khốc liệt hiện nay chắc chắn đã tạo ra nhiều bài chính phụ ngâm khúc não lòng với những người vợ trẻ ngồng chồng đi trận trở về. Tuần qua, Các viên phi công khu trực đã kể lại trường hợp chính phụ ngâm khúc của vợ một viên thiếu tá KQ tên T. Viên thiếu tá này bị trúng đạn rớt máy bay trong một phi vụ vào thiết giáp BV ngoài Quảng Trị. Được biết trước khi lên máy bay, viên thiếu tá đã gọi điện thoại cho người vợ trẻ đang ở nhà quê, sau khi thực hiện đúng người bạn một vụ đặc biệt vì công tác của ông đã xong, không may bỗng đó phi cơ sắt thiếu tá T. lại bị trúng đạn phòng không rớt. Người vợ ở nhà được tin có chiếc phi cơ vật đồng bằng vội và tạ phi trường DN hòn thăm tin tức. Bà khóc sưng cả mắt, nghĩ lỉ tự sáng tới tối không chịu về trước khi nhận được tin tức thiếu thiếu và tại sao của viên phi công. Sự biện diện của người vợ trẻ hôm đó đã làm các sĩ quan bạn thiếu tá T khổ xở. Kẻ ngồi ở đem thất lên bao nỗi đau vì bà biết rằng chính phi cơ của thiếu tá T lâu qua và bị ngoại sống sót của thiếu tá T sau khi rớt máy bay vất trong mình. Nhưng, cuối cùng chồ đến sẽ tổ cứ tin vẫn QT cho bà thiếu tá T vẫn còn sống vì ông nhảy dù ra kịp trước khi phi cơ nổ tung. Mặt các sĩ quan bạn thiếu tá T. vẫn ngồi ngồi ngồi

Bước Tuyết TRẢ LỜI BẠN ĐỌC

— Em Nguyễn kim Xuân Mỹ Thọ

Em rất sợ đẹp với chị quá ! Không như những em khác trách phiền chị nhỉ. Tuy vậy chị cũng tự thấy sầu bỗ đối với em đó. Ai đời đã bao lâu rồi quên biết mà chỉ vẫn không làm vừa ý em có một việc nào nhỏ như thế ! Thực ra thì tại em tất cả. Lúc đầy đủ phương tiện thì em lại không ưa, đến lúc hết em mới nin thì lâm sao có cho em được. Thôi thì đành phải chờ vậy nghe em.

Tình thương xét phải tự đáy lòng chứ nào phải có tiền bạc cho em mới chứng minh được. Em đã thật tâm thương chị thì đủ chưa gặp em chưa hiểu nhiều rồi em chỉ chăm chăm thấy m'a em lâm. Em khen chị gì chị cũng xin khiêm tốn nhận lãnh không bao là chị đẹp thì chị không dám nhận. Có lẽ vì em thương em muốn em ở đó chị chưc chi mà đẹp với ai cho ? Chị xin em đừng khen chi, điểm kỳ mà chị tuổi thân đấy. Chi nhớ em chuyện tới chị khin thăm b' và cả gia đình an thường. Năm nay tăng gạo để dọt bằng rồi tai nghe em. Nhớ bảo tin để chị được ăn mừng với.

— Em Mỹ Oanh. — Lê đại Hành. Chợ lớn

Năm nay Hồ hình là sao lại quá em không bắt thăm chị ! Cả lớ em đã quên chị rồi phải không ? Tiếc quý rồi lôi chu em bức thư đầu đến hay chi không thăm được tin tức gì về em cả đó. Chị nói thế chứ không phiền em đâu vì chị tin rằng cô lớ vì quá bận bộc, không có thì giờ nên không thư cho chị. Lu nghệ ở tức là giúp cho mọi người được vui sau nhiều tức cực vất vả sống.

Chị không lam cho mọi người được vui thì chị lâm sao trả được nợ đầu của kiếp tâm. Cám ơn em đã khéo lêo khen ngợi khuyến khích chị. Chị sẽ cố gắng vài để không phụ lòng em. Cuộc đời nghệ sĩ gian khổ lắm em ơi. Hai ba chiu bây rồi mới tạo được cho mình một chỗ đứng trong làng. Có người suốt cuộc đời hy sinh cho nghệ thuật mà vẫn không gieo được một tiếng vang nào cả đó. Chị vô đi được may mắn vì đã chất tiếng tăm là nhờ công lực do các em và qui vị các thính giả khuyến khích cho nên đó. Rảnh học nhớ viết thư cho chị nghe.

TÌM BẠN TÂM GIAO

4900) 21b. cao 1m69 khá đẹp trai, dáng dấp hiền, công giáo có độc tăng thật nên tìm được gặp thêm muốn được yên đi bình đi mong thật mong tìm được tình cảm em ái, đến nay của cha mẹ hay anh chị kiếm trai gái đề nên, chân thật và hoàn đẹp.

Tr Hoàng tập thư 843 Saigon

4901) Quê Hồng thăng con trai cần đi học thích giọng ca KL, nhạy bị Tình mong được quen với các bạn khắp 4QK

Tr 16/78 Hàm 562 Lê quang Định Gò Vấp

4902) Đây con trai 17t học lực đệ tứ thích nhảy kích động vui nhiều buồn Muốn tìm các anh chị cuối từ 20 25 hầu được làm em để học hỏi điều vui vẻ lắc vui buồn.

Tr Chi Trung 96 Vô Tánh Quảng Ngãi,

4903) Thăng lính mỗ năm đã 25t đôi ít St lỉ ít vẫn còn cô đơn nay muốn tìm bạn hay em gái để an ủi lúc bình quân giao khổ,

Tr Trần Tha Ả Vô TB 35/BPG KBC 4400.

4904) Nhật Lệ, Nhu Nguyên 2 đứa con gái miền Đồng Nai đang gặt sống; hiện nguyên biến mặn trong phần, tình buồn, trăm lăng Thân thiết mong tìm anh chị bạn tứ các qiân trường và trên 4 QK tuổi từ 25 trở lên

Tr : Vương Nhật Lệ 39 Cường Để Qui Nhơn (trao riêng)

4905) Người con gái nhiều ưu sầu vẻ hay đa cảm, mến thương những người lính đã từng và đang chiến đấu nơi rừng sâu. Ước nguyện những cánh thư sẽ làm vơi bớt người chiến sĩ lắc đường quốc, DK tuổi từ 25-36 Những ai đang và sẽ là anh hùng chiến đấu xin thư về

Nguyễn thị Xuân Bưu 7 Nha Trang

4906) : Đứa con gái lớn muốn tìm anh chị trên 4 QK nhất là các anh chiến sĩ ở tận nơi đèo heo hút gió.

Tr Đoàn ngọc Ẩn Phòng Quân Trị BCH/CSQG Biên Hòa (trao Hòa)

4907) : Ngọc Thanh : thăng con trai cần đang khoác màu áo trắng, thì hippy yêu văn nghệ. Muốn tìm anh bạn trên 4 vùng CT, ưu riêng cha học sinh.

Tr : Võ ngọc Đức, Hộp thư lưu trữ Biên Hòa (nhà trao)

4908) : Thì Lan 22t vừa rồi ghé nhà trường, hiện giờ đã đi làm Muốn tìm 1 người anh trong giới HQ để trao đổi thư từ tâc buồn.

Tr : Trần thị Lan 22/069 Trương minh Giảng Saigon

4909) Mọi nỗi sinh đẹp sầu tiếp người đối diện hiền ngoan mất đi tình thương của người chị từ tâm bỗ. Ai là người cần thông được nỗi buồn của người mồ côi, đem tâm ư gửi đi tiếng trong giấy học trò hãy xin đến nơi hiểu biết qua bao ngày thăng

Tr : Thiên Hương Box 128 Quảng Ngãi

Văn Nghệ

Sổ Tay Văn Nghệ

Chú nhỏ nhi nhỏ

Nguyễn Bắc Sơn người mà Chu Tử "lăng xê" như một thiên tài, vẽ thì ca cảng ngày càng lộ bộ mặt của một con fch muốn to bằng con bò. Nguyễn Bắc Sơn làm thơ chả người nào nay mặt tí để người kia mặt tí, làm cho viên mình là một bậc thầy của thơ hay. Tưởng thiên tài Nguyễn Bắc Sơn hành lâm nào ngờ thiên tài cũng nộp quyền đi thế giới thường văn học nghệ thuật toàn quốc hàng một tập thơ của anh ta. Kết quả là tập thơ của anh ta bị loại. Bị loại không được giải thưởng văn chương toàn quốc, vẽ thì cô anh Nguyễn Bắc Sơn bèn làm phách tuyên bố vang ầm.

Vương Tân là người rất kính trọng nhóc thiên tài, nhưng Vương Tân tôi đôi khoái thái độ coi nhỏ kẻ tử cách không ra gì.

Chính trí đã có lần viết rằng thơ của Phạm thiên Thư hay lắm, nhưng thì tôi bênh Phạm thiên Thư công thì giải thưởng văn học nghệ thuật toàn quốc thì tôi bênh Phạm thiên Thư trong giải khuyến khích không đi lành.

Cái giải thưởng văn học nghệ thuật toàn quốc là một cơ hội cho chúng ta thấy những bộ mặt trò trên lòi ra, và trong số những bộ mặt trò trên có bộ mặt Nguyễn Bắc Sơn kẻ khoác lác làm thiên tài kẻ chê người này không phải thi sĩ người ta không biết viết văn.

Tôi phải nói rõng tôi tôn những loại người lác mà lại cái tôn của vì trụ hoành hoàng vô lối.

Vơ đũa cả nắm

Nguyễn văn Trung viết một bài vẽ vẽ đề giải thưởng văn chương toàn quốc, nhà báo kiêm nhà giáo kiêm lý thuyết gia nay đã chơi cái trò chơi trêu chọc lũ lợi lợp bằng dùng đề tài cả những nhà văn thành phố ra chính một cách nhặt số xiên. Cái lối của Nguyễn văn Trung là cái lối làm đăng ta đây bậc thầy, ta đây là sư nên viết gì nói gì cũng hách lắm.

Nguyễn văn Trung là bình bốt của Hòa bình, nên thành thông Nguyễn văn Trung vẫn đến Hòa bình chơi

Sau khi viết bài văn ngọa nguên trên Nguyễn văn Trung tới Hòa Bình Vương Tân vẫn là đứa hay ngưa nhưng. Vương Tân trách Nguyễn văn Trung tăng sao Nguyễn văn Trung lại viết bài chửi cả làng vậy. Nguyễn văn Trung cười và cái chành rằng tôi viết không khéo nên có sự ngộ nhận, chơ, anh không vơ đũa cả nắm !

Mặc dầu Nguyễn vănTrung đã cái chính như vậy nhưng anhTâmCát Hiu và bọn Ngọc Linh vẫn còn thấy chưa ăn nên tiếp tục chất vấn Nguyễn văn Trung Theo anh Tâm Nguyễn văn Trung viết lối chửi cả làng là chính Nguyễn văn Trung chửi Nguyễn văn Trung Ngọc Linh thì nói đăng nghề xưa Nguyễn văn Trung bứt chiến với anh em Nhân loại của Ngọc Linh sẽ viết đề Phải giáo Nguyễn văn Trung cái không lại kết an anh em. Nhân loại là thân công thôi phong trào tế công đang lên mà kẻ ăn nhau là thân công thì thật nặng kí quá.

Nguyễn văn Trung là người viết hung hăn chứ khi nói chuyện thì lại rất biết tự, anh nhân anh có lối khi viết không có

Thầy anh em thế hội đồng Nguyễn văn Trung quả Vương Tân tôi nhà giáo này bèo nói chuyện khác với Nguyễn văn Trung đề là chuyện chiến trường miền hòa tuyến, và những chiếc xe tăng của Bắc việt. Theo Nguyễn văn Trung thì sở đi là bu được nhiều xe tăng Bắc việt ở vùng hòa tuyến là vì ẹo bộ hết sáng bộ lại.

Phải nhận mà giáo Nguyễn văn Trung là người đầu ở có nhiều ý kiến mới là Bắc việt mang xe tăng vào vùng Quảng Trị để hết sáng phải bộ lại là chuyện lạ đây chứ.

VƯƠNG TÂN

Đọc sách ☆ Đọc sách ☆ Đọc sách ☆ Đọc sách

« Bút Máu » của Vũ Hạnh

*Bút Máu» là tuyển tập truyện ngắn của nhà văn Vũ Hạnh do nhà Tri Đăng xuất bản, dày 264 trang, giá bán 280 đồng.

*Bút Máu» gồm có 11 truyện ngắn sau đây :

— Lòng suối
— Con tư điểm
— Vượt thác
— Cuối ba đêm
— Chất ngọc
— Vàng thau Hỏi
— Tơ chiều lòng
— Mối thù của Khoan Ray
— Nỗi lòng ma quỷ
— Tết giữa rừng
— Bút máu.

Đa số những tuyển truyện của Vũ Hạnh đều viết về đường rừng và cao nguyên.

Điều hình cho truyện xứ thượng có Lòng Suối, Cuối ba Đêm, Mối thù của Khoan Ray, Vàng thau Hỏi nói về đi tích của dân Chàm.

Truyện của Vũ Hạnh viết rất có ý nghĩa, mỗi truyện đều có một đặc điểm nhân sự đựng một cái gì liên quan tới dân tộc tính văn hóa.

Truyện Lòng Suối viết của chuyện xảy ra ở xứ thượng. A Đun là một thanh niên đăng cảm, đẹp trai anh hùng bị mê lanh nên khác tên Kha Roát quan xâu hung hăn. Một hôm vì bị lá mà lui nên cả A Đun lẫn Kha Roát phải chịu đỡ chỉ trên lòng bàn tay theo tục xứ thượng để cho thần linh phân xem ai đúng, ai sai.

Nhờ dùng cám nặn A Đun thắng. Vì sau, A Đun muốn loại trừ tên xấu trà, chuyện môn hại người ngay nên tế Kha Roát và hai người phải ngăn mình dưới lòng suối. Biết mình sẽ thua Kha Roát nên A Đun đặc bọn Y Rit cho giết Kha Roát khi tên này tới đề nại nước khi A Đun chịu chết dưới lòng suối. Đúng thế ! A Đun lặn sâu dưới lòng suối và cột chân mình vào đá cho chết luôn trong khi Kha Roát bết bơi trôi lên liền bị Y Rit đâm chết cho lưu xác Thượng. A Đun còn những người yêu là Bia Ngo cho Y Rit. Cả hai nghĩa cốt này đều đẹp cả, nói lên tình thân bão bùng của tục xứ thượng.

Truyện Cuối ba Đêm cũng nói lên tình thân cao đẹp, tiết hạnh của thiếu nữ dân Thượng. Ai cũng nghĩ rằng dân bà Thượng đề bị người Kinh phá tinh. Nhưng ta đã lầm cũng như Vũ Hạnh đã lầm khi thực hiện Cuối ba đêm (ngủ một đêm thôi ấy).

Đồng bào Thượng có tục Cuối ba Đêm nghĩa là gái thượng sẽ bằng lòng tiếp khách trai bằng cách ngủ một đêm thôi ấy. Tác giả nghe hay nói tập tục này nên tưởng bở, gặp chuyện cũng tốt xin ngủ một đêm thôi ấy với cô gái thượng tuyệt đẹp tên Y Sao. Cô ta và gia đình vui vẻ nhận lời và cô gái thượng là chủ ngủ cho khách cũng như sau đó nằm bên cạnh khách để ngủ một đêm thôi ấy. Khách đã tấn công cô gái vì hiểu lầm là ngủ như vậy có nghĩa là được làm chuyện chăng vợ chồng không, cô gái Thượng vùng lên, cô giữ tiết hạnh bằng cách đùng dao đề gỉết khách. Khách đã kịp thời xuống nước nên được thu sống.

Tác giả phải nhận nhận xét Đây là Y Sao uy nghi của nữ rừng hùng vĩ, Y Sao đông đạc của những phong tục ngàn đời giữ vững lấy sự tôn tại con người giữa lồng thiên nhiên hiểm độc, Sự chống đối nảy không phải ứng của một người đối với một người mà chính là sự bênh vực của con người tập trung trong cả nhóm sống... (trang 74).

Dưới đây là sự hiểu về tiết trinh của người con gái xứ thượng :

*Tôi thấy rằng đứng đắng đáng đây, rất vội tiên của chiếc đao, quỳ xuống chỉa mũi chọn hoặc về phía ngực tôi, trọn trường cấp mắt, nói như rất lên :

Đứng bắt Y Sao lâm cảu tôi buồn... Y Sao không quen, không biết anh đâu (trang 74).

Vàng thau Hỏi là câu chuyện tìm vàng của người thơm lam, chăng may lâm hư hao di tích lịch sử của đền Chàm. Thập Mẹ và Thập Con, di tích độc đáo của người Chàm ở tỉnh Quảng Nam, trước đây còn nguyên vẹn nhưng có người không hiểu di tích lịch sử của đền Chàm. Thập Mẹ đã lấy đá tảng để cho chỉ thợ trồng cây giới mua bán tô tuốc vào làm sập tan thoang. Câu chuyện tìm vàng rất thương tâm và những người tìm vàng đều chết cả khi lâm hư hại di tích mà bết quả không có gì. Đề cũng là bài học quý giá cho những ai muốn mộng tìm vàng trong các di tích, cổ tích.

Trong 11 truyện tuyển, có lẽ chỉ có truyện Bút Máu là tác giả đắc ý nhất vì nó nói nên được ý nghĩa của người làm văn nghệ.

Lương Sinh chế nghiệp vô chỉ sát nhân là lẽ sống nên đi học nghiệp văn. Nhưng không làm được gì lớn quốc lợi dân. Về sau, Lương Sinh đăng nghi viết của tình đề ca tụng công đức của một vị quan thanh nhũng, bắt tại dân. Do đó mà thầm bút giáng xuống không cho Lương Sinh viết nữa và mất lần ánh cảm viết lên và thấy mâu đoạng ở ngòi bút lăng và bị cảm sốt. Về sau, Lương Sinh mới biết rõ tai bại của chuyện mình làm chỉ ca tụng vị quan thất đức và từ bỏ nghề làm văn nghệ sáy.

Người chủ đề của đề cho Lương Sinh viết :

*Lười gương tuy ác nhưng mà trách nhiệm rõ ràng lỗi lầm tác hại cũng trong giới hạn. Muốn sự luyện hoặc của văn chương mà gây điều thiệt hại cho con người tội ác rất kẻ cho bởi xưa sự kẻ biết là bao nhưng chẳng qua vì mờ mịt hư ảo nên không thấy rõ hay thấy nhưng muốn rõ mà thôi. Làm cho người gái lòn lên bàn khoản sầu muộn làm cho trai trẻ nuôi lòng khinh bạc hoài ngãi gởi cho người ta điều vật đục mà quên ái tình khêu cho người ta tức nhóc tài lợi mà xa đạo nghĩa hoặc cười trên đau khổ tha nhân bắt trên bi cảnh đồng loại đem sự phô phiêm thay cho thực dụng văn chương hà chăng phải là điều vô đạo ?.. (trang 260).

Đọc Vũ Hạnh người ta chân thấy rõ lối viết của nhà văn trẻ này. Khi viết là truyện vàng cao người ta thấy nó thực cảnh và văn chương của xứ này, Khi viết về truyện cổ ta thấy Vũ Hạnh hành văn như truyện cổ truyền Bút Máu chẳng hạn.

Đọc Bút Máu người ta bần phải cho rằng nhà văn có khích thước hiệu nay.

KHÁNH HƯNG

Cáo lỗi

Vì lý do đặc biệt bài của NGUYỄN SA về giải thưởng văn chương phải tạm gác một kỳ.

H.N.

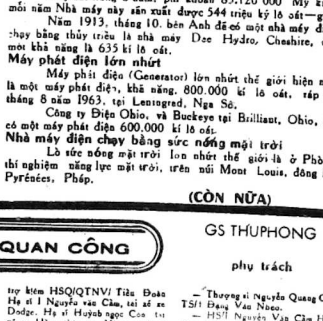

AUN DOO

TRONG mảng lưới KGB

● KOMITET GODARSTVENNOI BEZESTNOSTI

● của LÊ MINH HOÀNG THẠI SƠN

viết theo «Shanhai's red Guard»

(Viết theo tác phẩm «Kgb S'Phantom Shadows» về trận giặc trăm lặng giữa Mật vụ Ngũ Sô Kgb và Mật vụ Lam Y Trung Cộng dưới bóng lâu đài Liên Hiệp Quốc).

057

Chu Yến Binh lúc ấy mới gục đầu vào vai áo kiểu Sít Ta Lin của Lâm Kiếm Hồng động giả Lâm Bưu mà ỏa lên khóc :

— Sao lại khổ như thế này hở mẹ. Mẹ chỉ xuất hiện được trước công chúng với lốt áo Lâm Bưu thôi là tại sao hở mẹ. Mẹ là em gái ruột của Thống Chế Lâm Bưu và mẹ cũng bắt lực trước những mật lệnh ngang ngược của Lãnh tụ Mao như thế mãi sao.

Lâm Kiếm Hồng vỗ về con gái ủi :

— Mẹ đã từng dòng giả Lâm Bưu của con từ khi mẹ chưa đẻ con ra kia. Đó là quyền lợi chung của Đảng Bộ, mẹ tuân nguyện đấy con ạ ! Bao nhiêu lần nói rồi, con vẫn cứ cái lội mẹ.

Chu Yến Binh nói như gào thét qua tiếng khóc đã khản tiếng ấi đã thức suốt một đêm qua ân ái cùng Đào Nguyên:

— Mà con không muốn mẹ đến thăm con phải lén lút như vậy. Mẹ là đệ nhất phu nhân, của đêm Trường sử Bắc Bình mà.

Giang Thanh là khi giả gay gắt như khi, bắt nạt lũ gái mới lớn lên nay, rồi tự mình lên lâm lánh tự, chẳ tai gì, tài lâm sao bằng mà được. Mà cứ theo con lên Ca Vũ Đại Nghệ Viện, con giới thiệu hãng vạn nữ sinh viên Sô Viết Á Châu tại đây sẽ tôn mà là lãnh tụ, chứ không phải mụ Giang Thanh đâu.

Lâm Kiếm Hồng bịt miệng con gái lại :

— Con chớ phát ngôn vô trách nhiệm. Con nhớ từ đêm qua cho tới sáot tuần nay là đanh dự phân cha con và con, những con vì công tác mới của Đảng Vụ Đảng Phương Hồng mà phải rút lui vào bóng tối.

— Mẹ cũng đồng lòng trong việc thủ tiêu ba con ư ?

Lâm Kiếm Hồng nhân máy, rẻ ước mắt :

— Sao con lại nói mẹ như vậy, sanh con lớn lên bằng ấy, con chưa làm điều gì cho mẹ vui, con đã làm điều buồn cho mẹ.

Chu Yến Binh sụp quỳ xuống, ôm lấy chân mẹ :

— Mẹ ơi ! dù dưới chế độ nào, dù nhỏi vào đe con ly thuyết gì đi nữa, cũng không đánh đổ được ly thuyết mẫu tử tình thâm trong lòng con mẹ ạ ! Mẹ đừng nghĩ rằng con đã bị lý thuyết sống tập đoàn và tự do luyến ái Nữ học Viện nây mà con có thể quên mẹ đâu, và càng không thể quên mẹ, cũn càng không thể quên cha.

Con đã cần rút mẹ khi mẹ vào đây gặp con phải mang tên của cậu Lâm Bưu và phải đi cùng với nữ lãnh tụ Giang Thanh, mà cha của con hiện không ai biết ở đâu, con cho là mẹ đã đồng lòng với cậu Lâm Bưu về phe ông già Mao và mụ Giang Thanh.

CÒN NỮA

Ý DÂN Ý TRỜI

Xin dừng phá ông Tình Trưởng Phú Yên

Tuy Hòa, ngày 22-tháng 1-năm 72

Kính gửi Quý vị Chủ nhiệm Nhật báo sài Gòn

Kính trình Quý vị Chủ nhiệm,

Chúng tôi bán bắt các Đảng Phái và Đoàn thể Chính trị tại Phú yên rất ngạc nhiên khi thấy Quý báo đăng tin : «Một số đảng phái có thực lực tại địa phương đã thu đông bất hợp tác với Trung tá Nguyễn văn Tố Tỉnh Trưởng Phú yên» trên nhựt báo Công Luận số 1282 và nhựt báo Xây Dựng số 2445 cùng phát hành ngày 18-1-1972

Tin này hoàn toàn vô căn cứ sai lech sự thật là do qui báo ghi một số đảng phái, Nếu có chỉ kẻ nào để tự tạo đảng mình là mạnh để tự tôn thế đảng làm áp lực với chính quyền và cả nhân Trung tá Nguyễn văn Tố Tỉnh Trưởng Phú Yên vì những tham vọng và quyền lợi riêng tư gì đó không được thỏa mãn mà hòa ra gây gổ, cay cú với Tỉnh trưởng Phú Yên, sẽ có những quấy nhiễu xuyên tạc, phát ngôn bừa bãi để bôi nhọ Tổ đã đang tạo trong mấy ngày vừa qua về Phú Yên

Một lần nữa chúng tôi nhân danh đại diện các đảng phái Chính Trị chân chính có hợp lực tại Phú Yên cực lực phủ nhận những tin xuyên tục sai qui báo đã đăng tải. Và tránh mọi sự ngộ nhận đáng tiếc xảy ra đề có sự lợi dụng khai thác của đối phương làm tổn thương đến tình thân gắn kết Quốc Gia.

Mình tác việc thành lập các đảng phái là tự nhiên đang trên đường hình hoạt động chính trường và hoàn hảo nếu hợp cho đảng phái thì có đối lập xây dựng và đối lập để chính trang cho việc xây dựng Quốc Gia không để mặc mưu những hành động của kẻ độc tài và Cộng sản có phá hoại chính quyền.

Đứng trước hiện tình đất nước của chính quyền quốc gia chân chính, nhất là trong giai đoạn xây Yêu cầu Nhà Báo cho biết về những việc kể trên.

Ý Kiến Dân Quên

Xin ông Nhà Báo cho biết lại giúm. Điện gì mà lại chỉ đúng được từ 23g trở đi thôi ?

Tôi cố được hoàn dịch không ?

Gò Vấp 22-3-1972.

Kính gửi ông Chủ nhiệm báo Hòa Bình

Xin ông giải thích giúm với rồi đề sau :

Tôi là Học sinh nội trú Trường Dorbosco sinh năm 1954 tức là năm nay tôi phải nhập ngũ. Tôi thắc mắc là gia đình tôi Bà Mẹ chết, anh cả tình người nhập ngũ ở đơn vị Tác chiến đặc biệt quân khu IV. Tôi là con thứ trong gia đình. Sau tôi có 3 em còn nhỏ là 13 tuổi. Và nhỏ nhất là 6t đó là 2 em trai ở gần kề em gái.

Vậy trường hợp của tôi có thể xin miễn hay hoãn dịch được không ? và nếu được xin ông chỉ dùm tôi cách làm giấy tờ ra.

Cám ơn ông

Ý Kiến Dân Quên

Ông nên làm đơn xem Trường hợp của ông có thể được hoãn dịch

TÌM VIỆC

— SV Khoa học có nhiều chứng chỉ về TLH. Có kinh nghiệm khóa TLH từ 12AB trở xuống :

Liên lạc : Tâm 187 đường 46 CL.

— SV đang đến, tâm tâm, chuyên kèm trẻ luyện thi văn Văn 6 (Đệ Thất cũ). Điều kiện đề liên lạc Nguyễn, đường 3/3 Đại Học Xá Minh Mạng Chợ lớn.

DÂN QUÊN

phụ trách

TIẾNG NÓI QUAN CÔNG

phụ trách

GS THỦPHONG

Tố cáo Tiểu Đoàn Trường Tiểu Đoàn 209/PQ tham nhũng

Bình Định, ngày 5 th.4 năm 1972

Kính gửi :

— Trung Tướng Tư Lệnh Quân Đoàn II và QK 2

— Đại tá Tiểu Khu Trưởng Tiểu Khu Bình Định

Kính thưa Trung tướng cùng Quý vị.

Nguyễn Tiểu Đoàn 209/BP có Đại úy Lê xuân Nhu nguyên Tiểu Đoàn Trưởng Tiểu Đoàn 209/BP tham nhũng, hối lộ và hối mại quyền thế.

Những Tự Đoàn của Đại úy Nhu đã và đang tiếp tục hành động.

Mặc dầu có nhiều số đơn tố cáo, nội vụ chưa được kết thúc, mà Ông đã rêu rao tuyên bố trước Tiểu Đoàn là Ông đã lo xong.

1/- Cấp sự Vụ Lệnh thường xuyên cho một số binh sĩ ở nhà để nhận tiền hối lộ mà người ta thường gọi là binh lính. Trường hợp như Hệ Quân Nhân Sang. Hạ sĩ Diệp Dương Tường.

2/- Đồng binh sĩ Tiểu Đoàn người bằng cấp số để mua cầu lợi ích riêng sự như thợ may, thợ giầy, cầu lạc bộ, bột tôc, lấy tiền lợi tức hàng tháng, ông bỏ túi xài và đánh bạc. Bộ quan Chiến Tranh Chính Trị Tiểu Đoàn phải minh số sách tiền bạc thì bị thuyên chuyển đi Đại đội tác chiến Trường hợp Thiếu úy Bùi v. Lương.

3/- Đoàn trên hối lộ một binh sĩ quê nhà, không bao là 69.000đ nên ông cấp Sự Vụ lệnh đi tác chiến. Đương sự đã làm đơn tố cáo và trình diện Ty An Ninh Quốc Độ. Trường hợp Hạ sĩ I Trần Khánh.

4/- Những quân nhân đang đơn tố cáo bành vi thamnhũng của ông, nội vụ chưa kết thúc thì bị thuyên chuyển đi đại đội tác chiến. Trường hợp Thiếu Nguyễn quang Canh, thường vụ Tiểu đoàn. Trần Đăng văn Nhơn, Thường vụ Đại đội Chi huy trưởng trở kiểm HSQ/QTNV/ Tiểu Đoàn Hạ sĩ I Nguyễn văn Cầm, tài xế xe Dodge. Hạ sĩ Huỳnh ngọc Cao tài xế xe Hàng thấp tư. Vì các tài xế này thăng đã chở gạo đến nhà ông nhà khai thực tại Ty An Ninh Quốc Độ Bình Định.

5/- Bắt buộc Đại Đội Trưởng và Sĩ quan Tiếp Liệu hàng tháng phải xuất kho cho một tạ gạo (đã có đơn tố cáo của Thượng sĩ Cảnh).

6/- Thăng thường bổ nhiệm bất công, trường hợp Thiếu úy Nguyễn văn Tùng, sĩ quan đương sự thuyên chuyển về Tiểu Đoàn chưa đầy 5 tháng mà giữ bốn chức vụ không phù hợp chuyên nghiệp quân sự (SLVT bổ chiện gồm Phòng Tổng Quản trị.

7/- Đương tăng Sĩ quan Tiểu Đoàn lâm chuyên phụ phàng thân nhân Trường hợp Thiếu úy Nguyễn Đường Tăng. Thiếu úy Nguyễn văn Tùng tại Hy-Vân (TQ)

Kính thưa Trung Tướng cùng Quý Vị quan cấp khảo vi và đề đơn trên của Đại Úy Nhu chứng tỏ thăm thấy ông không đề tự cách giữ chức vụ Tiểu Đoàn Trưởng Tiểu Đoàn 209/BP. Hơn nữa Tiểu Khu Bình Định đã mang tiếng là tham nhũng từ trước mà Quý Vị đã rõ Vậy sự chăng tôi đăng thanh đề đơn này sẽ Quý bảo cho đăng tải nguyên văn để làm sáng tỏ trước công luận.

Kính xin Trung Tướng và Đại tá thăm quyền cho điều tra lại sự thực cam thiệp thăm sét đề nghiêm khắc trừ trị những kẻ xem thường luật pháp Quốc gia. Chúng tôi xin ơn phúc xét công tâm của Trung cấp. Riêng về phần cơ quan nghe luận chúng tôi hy vọng sẽ dùng ngòi bút thép để đập tan cường quyền tham nhũng của Đại Úy Nhu làm sáng tỏ vấn đề Quốc gia luôn luôn ngăn bẩn chăn đứng tệ đoan trong xã hội.

Trân trọng kính chào Trung Tướng Quý Vị.

Kính đơn.

Đồng ký tên.

Cảnh sát xin phục vụ gần nguyên quán

Gia Định ngày 1-4-1972

Kính gửi : Đại Tá Tư Lệnh Cảnh Sát Quốc gia.

tại Saigon :

Kính thưa Đại Tá :

Tôi tên là : Nguyễn thị Nhỏi, sanh năm 1909 tại Gia định cấc số 04024267 cấp tại quận Gò Vấp tỉnh Gia định ngày 12-3-1970 hiện ngụ tại số 76/2B ấp Nhất Tri 3, Xã Thanh Mỹ Tây. (Gia Định)

Trên trong kính đề đơn xây đến xin Đại Tá cho một việc như sau : Thưa Đại Tá tôi có một đứa con trai tên Nguyễn văn Con PTSV/HS hiện đang sự tại Bộ chỉ huy Cảnh sát Quốc Gia tỉnh Quảng. Đức đề sự và ở con của đại cho tôi nuôi đã hơn hai năm nay (từ ngày nó đổi đi Quảng Đức) nhưng nay vợ nó đã chết ngày 04 tháng 03 năm 1972 để lại 6 con cho tôi nuôi, trong số có một đứa vừa mới sanh gần 3 tháng hơn nữa trong lúc tuổi già sức yếu, phần gia đình quá nghèo khó không thể sao trông nom được đàn con khó đại của nó, vì thế tôi kính đề đơn xây đến xin Đại Tá trông lượng khoan hồng cho con tôi là : PTSV hạng 2 Nguyễn văn Con được trở về phục vụ tại Sg trước là lo cho đàn con đại của nó, sẵn sàn sức tôi trong lúc tuổi già ít tôi hết sức đối ơn đại tá.

Trong khi chờ đợi sự chấp thuận của đại tá xin nhận ơn đầy lòng thành kính và sự biết ơn sâu bậu của tôi.

Nay kính

Nguyễn thị Nhỏi

TRONG mảng lưới KGB

Làm mất điện lớn nhứt

Lần mất điện lớn nhứt trong lịch sử là lần 7 tiểu bang phía Bắc Mỹ và ở Ontario, Gia Nã Đại, bị mất điện từ 9 tới 10 tháng 11 năm 1965. Chừng 30 triệu người đã bị chìm đắm trong tối tăm. Chỉ có 2 người bị chết. Tại thành phố Nữu Ước, điện đã bị cúp lúc 5 giờ 27 chiều.

Nhà máy điện chạy bằng nguyên tử lực

Lò nguyên tử (Atomic pile) đầu tiên của thế giới đã được xây cất trong một sân bỏ hoang ở Đại Học Chicago. Lò nguyên tử này tới mức «khởi trương» ngày 2 tháng chạp năm 1942.

Nhà máy điện chạy bằng nguyên tử lực đầu tiên là nhà máy 1.180 triệu oát tại Wylfa, Anglesey, Bắc Wales, hoàn tất năm 1970.

Nhà máy Dungeness «B» ở Kent, Anh, hoàn thành tháng 7 năm 1971, với một khả năng 1.200 triệu oát. Sau nhà máy này, tới nhà máy Hinkley «B» (1.250 triệu oát) và Heysham, Lancashire, Anh (2.500 triệu oát).

Nhà máy điện chạy bằng nguyên tử lực dự trù lớn nhứt Mỹ là nhà máy Sequoyah, nhà máy điện hạch tâm (Nuclear

VỀ VỚI

Những kỷ lục ly kỳ nhất thế giới

☆ CÁT HỮU dịch

(TIẾP THEO)

Power Plant). Đơn Vị 1 và Đơn Vị 2, mỗi đơn vị, năng lực 1.124 triệu oát. Dự trù hoàn thành tại Daisy, Tennessee, năm 1973 và 1974.

Nhà máy điện chạy bằng thủy triều

Nhà máy điện chạy bằng thủy triều (nước biển dâng lên và rút xuống) đầu tiên của thế giới là Nhà Máy của Pháp mang tên là Usine Maréomotrice de la Rence, chính thức khai trương ngày 26 tháng 11 năm 1966, tại cửa sông Rance ở Vịnh Saint-Malo, Bretagne, Pháp.

Xây cất trong 6 năm, phí khoản 85.120 000 Mỹ kim, mỗi năm Nhà máy này sản xuất được 544 triệu kỷ lô oát—giờ.

Năm 1913, tháng 10, bên Anh đã có một nhà máy điện chạy bằng thủy triều là nhà máy Dee Hydro, Cheshire, với mới khả năng là 635 ki lô oát.

Máy phát điện lớn nhứt

Máy phát điện (Generator) lớn nhứt thế giới hiện nay là một máy phát điện, khả năng, 800.000 ki lô oát, tháp từ tháng 8 năm 1963, tại Leningrad, Nga Sô.

Công ty Điện Ohio, và Buckeye tại Brilliant, Ohio, đã có một máy phát điện 600.000 ki lô oát.

Nhà máy điện chạy bằng sức nóng mặt trời

Lò sức nóng mặt trời lớn nhứt thế giới là ở Phòng thí nghiệm năng lực mặt trời, trên núi Mont Louis, đông bộ Pyrénées, Pháp.

(CÒN NỮA)

BƯỚM HỒNG

Truyện của TẠ QUANG KHÔI

— 51 —

CHƯƠNG 7

Nàng khẽ thở dài, nói dỗi :

— Thì anh về đi, mặc tôi ở đây một mình.

— Đừng giận anh, cưng. Anh muốn ở lại đây với cưng suốt đêm nay, nhưng cái thể không làm nổi, đành chịu thôi.

— Ở đây có an toàn không anh ? Một mình em thấy sợ sợ là.

— Sợ mà hay sợ cướp, sợ trộm.

— Mà thì em không sợ, chỉ sợ người thôi.

Hắn khoa tay một cái ra hiệu cho nàng đừng sợ, nói.

— Người thì cưng khỏi lo đi. Ngay bây giờ anh xuống dặn viên quản lý phải để ý sân sóc cưng cẩn thận. Nữa đêm nếu có lính tới xét, cưng cứ nói cưng là người thân của anh là họ không làm phiền cưng nữa.

Nàng im lặng. Hắn hôn lên trán rồi lên môi nàng hai cái thật kêu, rồi đứng thẳng người lên từ biệt.

— Em ở lại nhé. Sáng sớm mai anh sẽ lại với cưng ngay... À, anh cứ dặn viên quản lý lát nữa đem cơm lên tận đây cho cưng nhé.

Nàng xua tay.

— Em không ăn gì đâu.

— Cưng không ăn đi.

— Em chỉ thấy mệt thôi.

— Hay anh biêu họ pha cho cưng một ly sữa nóng.

Nàng tặc lưỡi.

— Thôi, cũng được. Uống ly sữa cũng không sao. Tự nhiên em cứ thấy lợm giọng thế nào ấy. Kỳ ghê đi.

Hắn thở o.

— Vậy hả ? Chắc là cưng không quen đi đường trường đó mà.

Nàng im lặng vì chưa muốn giải thích rõ cho hắn biết về nguyên nhân của bệnh buồn nôn mà nàng mới nhuốm phải. Riêng hắn, hắn còn trẻ tuổi quá nên chưa thể đoán ra nổi.

Hắc mim cười với nàng lần nữa trước khi mở cửa đi. Khi còn lại một mình, nàng bỗng thấy một mối lo sợ chụp lấy tâm hồn nàng. Căn phòng thật nhỏ mà sao nàng thấy rộng lớn vô cùng. Nàng có cảm tưởng nàng sẽ bị tấn công đêm nay. Ai tấn công ? Nàng không biết nhưng vẫn cứ sợ. Chợt nghĩ tới cánh cửa ra vào, nàng hấp tấp choàng dậy khóa trái lại, rồi còn cái thêm cả cái chốt bằng sắt nữa. Lúc đó, lần lượt đến các cửa sổ, kẻ cả cửa sổ trông ra bờ sông.

Trở về giường nằm, nàng tự hỏi tại sao nàng lại chịu nghe lời thằng Johnny Phước về tận đây ? Lẽ ra nàng phải tìm cách lẩn trốn hắn ngay khi còn ở Saigon. Đến bây giờ đã xuống tới đây, nàng lại còn tỏ ra say mê hắn, quyến luyến hắn hơn. Tại sao lại như vậy ? Phải chăng vì nàng vừa nhận ra triệu chứng khác thường trong người nàng ? Hay vì phải xa Saigon nên cảm thấy cô độc, cần bám lấy hắn ? Hay nàng đã yêu hắn thật ?

CÒN NỮA

CÁNH BẼO VẮNG Y

● LÊ XUYÊN

258

CHƯƠNG IV

— Anh rồi cũng ra đi chớ bộ.. Vì dầu em có muốn ở lại đây suốt đêm cũng chẳng được. Hồi nãy hai đứa mình lên gác ấu tả như vậy, tuy anh Năm anh không nói ra nhưng thế nào anh cũng chửi lắm thầm trong bụng, rồi có ảnh về đây... chẳng lẽ hai đứa mình cũng ngang nhiên đóng đô luôn trên gác ? Để bắt anh nằm chèo queo trên ghế bố dưới nhà ? Anh nên tính trước đi kẻo tối mai em lại đây rồi xọc đến hết trơn !

— Ăn thua gì !

Thư đậm chân :

— Anh nên tính trước đi ! Tối đêm nay mình làm liều chớ tối đêm mai... Em sẽ xin phép bà chủ cho em đi ngủ dưới ghe người bà con đó nghen !

Bây khung lại :

— Coi, anh còn ở đây... sao em lại xin phép đi ngủ dưới ghe suốt đêm với người bà con ?

Tho chắc lưỡi, tét nhẹ lên má Bây :

— Ngu ! Phải kiếm cớ như vậy chớ bộ thiệt sao ? Mắc mớ chi em phải chui tót xuống ghe than ngủ ? Bỏ anh ở đây cho... chó ăn à ?

Bây nghe lòng :

— Có vậy chớ. Nói vậy đêm mai em ở lại đây suốt đêm với anh ?

Tho khẽ gật đầu và đảo mắt nhìn Bây.

— Ừ, mà nhắm đủ cho anh chưa ? Sợ anh chỉ nói lấp bấp cái miệng và để người ta nằm chèo queo ra đó ngó anh ngủ khì ! Cái điệu của anh thì đâm so bụng mà đói con mắt lắm ! Có sẵn ở hồ ra đó cả đêm cho anh nhưng anh đâm lấy con mắt ngó chỗ động dậy gì hết nữa.

Bây nghênh cổ, ưỡn ngực, vung tay :

— Y, đừng nói giỡn ngộ chớ em. Bộ hết chuyện ngủ hay sao mà ngủ uổng vậy ? Bây đảo mắt nhìn khắp người Thơ tìm tiếp lời... Như vậy mà ở đó lấy mất ngó. Thà thời em ở đây suốt đêm rồi suốt ngày coi...

Tho nghiêm mặt lại :

— Bởi vậy em mới nói trước để anh liệu sắp đặt về nhà cửa. Em sợ anh Năm ảnh la quá.

— Không sao mà.

— Rồi chẳng lẽ mình nằm trên chiếc ghế bố kia ? Em không chịu vậy đâu. Dầu em có chịu đi nữa thì cũng hổng êm. Tánh nết của anh có... dám thâm dầu mà hai đứa mình rảng chết trên chiếc ghế bố kia được.

Bây thích chí :

— Thì mình lên gác như cũ.

Tho nhăn mặt.

— Cũng hổng được. Rồi anh Năm.

— Anh chịu khó nằm dưới ghế bố.

Tho ngoe nguẩy trong vòng tay Bây :

— Ý hổng được đâu. Phải chi nhà mình mà là nhà lầu đúc thì em không nói làm gì. Đằng nầy là gác ván... rồi anh Năm ảnh nằm ở dưới, rồi hai đứa mình nằm trên gác... Em nói hổng được. Em biết mà.

(CÒN NỮA)

5 GÃ ĐÀO NGŨ

TÔ-VÂN

165

Dũng cười đáp :

— Ông ấy duổi em đi...

Thiếu ủy Vinh cười ! Thằng Minh bảo thằng Sinh và thằng Dũng :

— Đi về... à quên chưa trả tiền rượu nữa. Dì Phụng tính tiền cho bọn nầy coi ra sao ?

Bà chủ quán Phụng cười đáp :

— Dạ ! Nhưng cầm bông ra em...

Nhưng vào lấy cái bông tính tiền trao lại cho Minh. Thằng Dũng giằng lấy bông tính tiền rồi nói.

— Cái bông nầy để tao trả vì tao trả cho chúng mầy một lần nầy nữa mà thôi.

Thiếu ủy Vinh không ngờ thằng Dũng sẽ đào ngũ vào ngày mai nên nhìn Dũng cười nói :

— Thằng nầy chỉ nói nhảm ! Gì mà mầy nói đây là lần trả cuối cùng !

— Em có nói như thế đâu ? Em nói trả lần nầy nữa mà thôi còn lần sau em không trả nữa !

Tất cả trở về trại !

Sáng hôm sau thằng Dũng sánh ba lô lên đường trở về Sài Gòn đào ngũ luôn !

Thằng Dũng đi rồi, lính Biệt Đội lại thấy buồn hơn nữa ! Trời mưa dầm gió lạnh, công tác đi tiễn đón phái thay phiên nhau ! Mình ở lại trại để làm vài công tác kỹ thuật càng làm cho thằng Minh buồn hơn ! Từ ngày thằng Tâm đi về công tác kỹ thuật bị thiếu chuyên viên rất nhiều nên đám lính trẻ không chuyên nghiệp trong Biệt Đội lại làm tăng thêm giờ !

Trong thời gian đó, không khí của Biệt Đội không vui như trước nữa ! Mỗi gã lính một tâm tư !

Thình thoảng thằng Sinh và thằng Nhạ từ U Minh về phép cũng với bọn thằng Minh, thằng Thiêng, thằng Sách trở ra quán Phụng ngồi ăn nhậu !

Thằng Dũng đi rồi, trong Biệt Đội chỉ có mấy đứa có tiền ăn nhậu các ông. Biệt Đội Phó cũng mất mối lợi hàng tháng ! Họ phải tìm con mồng khác để kiếm thêm lợi tức !

Trong đám lính có vài đứa làm mật thám cho các ông Biệt Đội Trưởng và Biệt Đội Phó đã cho các ông biết, thằng Minh có tiền vì Ba hắn chiếu hắn lắm !

Trong thời gian đó, Ông Văn lại gởi xuống cho Thằng Minh 20.000 đồng bằng bưu phiếu. Minh ra lãnh nên các ông Biệt Đội Trưởng và Biệt Đội Phó tưởng gia đình Minh giàu lắm ! Ông Văn vốn chiều con, đi làm chỉ để cho các con mà thôi nên mỗi tháng Minh xin bao nhiêu cũng cho hết !

Hai ông Biệt Đội Trưởng và Biệt Đội Phó định đòi tiền Minh nên cả hai ông đều bố trí đưa Minh vào trường của hai Ông

Một buổi chiều Minh được ông Biệt Đội Phó gọi vào văn phòng cho biết, Minh sắp phải đi U Minh coi phản ứng của Minh ra sao ?

Minh đáp nhanh :

Thưa Thiếu ủy đi lính rồi, đi đâu cũng được hết !

Ông Biệt Đội Phó cười nói :

— Đang ở đây, phải đi U Minh anh không buồn hả ?

Minh đáp

— Anh em khác đi được thì không lý do gì em không đi được thưa Thiếu ủy ! Em mà xin đặc ân ở lại đây thì phải có một anh em khác phải đi U Minh như thế chẳng thà em đi còn hơn !

Minh đã đoán được ý định của ông Biệt Đội Phó rồi nên Minh cười nói.

— Chiều nay, em mời Thiếu ủy ra quán Phụng nhậu cho vui !

Ông Biệt Đội Phó cười nói.

(CÒN NỮA)

TRỨNG MẸ

TÙY-HỒNG

PHẦN 3

CHƯƠNG 4

Cảo vẫn ngồi co quắp không cựa không động. Thủy lay đầu gối, Thủy cầm đó gì gật. Sao hôm qua bảo hy vọng tâm chục phần trăm. Sao hôm qua nhiệt độ hạ xuống ba mươi sáu rưỡi.

— Anh Cảo, anh nói thật hay anh phỉnh, anh xí gạt em.

— Anh nói thật, anh tha mạng anh từ nhà thương về đây nói thật với em.

— Anh nói lào, tối qua con Phúc bảo...

— Ở nhà thương họ dấu mình... Đau ác là chết.

Người dân bà lăn quay hai vòng, lết ra cửa, lết vào, dang chân, dập tay phành phạch :

— Bây giờ làm sao anh ? Bây giờ làm sao đây anh.

Cảo trợn ngược đôi mắt đỏ gay :

— Bình tĩnh bình tĩnh để cứu cái thai trong bụng.

— Trời ơi ! Con Linh Trời ơi ! Con Linh...

— Người ta đang tìm cách cứu con Linh ở nhà thương.

— Trời ơi ! Con Linh Con Linh ! Trời ơi trời ơi ! Cứu mạng nó trời ơi !

Người dân bà lết quanh phòng bằng hai bàn chân và cái đít của mình hai vòng và trở lui ôm đầu gối chồng lay giật rồi lại lết ra cửa gập lưng gào rú tất tật trong cổ họng. Con Linh con Linh. Nàng ngồi bệt bệt dưới đất trợn trắng mắt ngó ông chồng. Lòng nàng khô như sáng, chiếc miệng cũng khô như sáng không còn nước bọt nữa. Ông chồng nàng ngồi như tính tọa đó kìa, ngồi phơi trong cơn hạn hán. Người dân bà lại chạy bằng hai đầu gối tới bên chồng tay nầy cầm cổ áo, tay kia giữ nịt quần, miệng hả như cá thở. Ông chồng ngồi im im ngủ ngát. Nàng lay ông, giật ông cho ông tỉnh dậy. Trời ơi ! lục phủ, ngũ tạng, thất khiếu của ông liệt rồi, bại rồi. Bây giờ là thời kỳ địa chấn thứ mấy đây ? Ông chồng cứ ngồi như tham thiền, như nhập định trong lúc răng nghiến ken kẻn như tiếng chiếc đòn gánh phân đổi gánh nặng trên vai. Hai con mắt cũng biến thành chất đặc khô cứng. Con Linh con Linh trời ơi. Tôi điên như chiếc tàu thủy không đi trên biển nữa mà nhào xuống biển.

Người chồng mở đôi mắt đỏ hoét ra :

— Em đang mang bầu, dưng dây đưa mà bề tử cung. Cần như không cần là một thân thể sống nữa. Cần là một hài cốt. Thủy như người máy cử động. Thủy nằm xuống lăn ở từ chân giể đến chân bàn.

— Cứu nguy cho cái thai trong bụng chứ em. Em hãy lên đây ngồi với anh, ngồi bên anh. Ở nhà thương bây giờ người ta đang tìm cách cứu con Linh.

— Bệnh đó làm sao cứu được ?

— Người ta vẫn cứu.

— Để cho nó chết chứ !

Tôi mất một đứa con. Tôi chết một đứa con. Cho tôi biến thành con cọp bây giờ để đi tôi gầm, để tôi hầm hừ. Cần nhịp tay Thủy :

— Bây giờ hãy bảo vệ những đứa con còn sống. Bệnh con Linh là bệnh truyền nhiễm.

Người dân bà vùng vẫy khỏi tay chồng.

— Thủy... Bạn bè chúng ta có mấy người bị con mắc bệnh tê liệt bại xuội tay chân, họ phải gửi con đi ngoại quốc trị bệnh mười năm hoặc cả đời. Con Linh chết, em hãy nên coi như nó đi ngoại quốc trị bệnh mười năm, em hãy coi như nó đi chơi không về.

Thủy tắt giọng như vịt xiêm lai.

(CÒN NỮA)

BẢN TANGO CUỐI CÙNG

LỆ-HẰNG

— 64 —

CHƯƠNG III

Tôi cảm động :

— Cám ơn anh.

Thịnh ngạc nhiên :

— Sao lại cám ơn, cám ơn cái gì mới được chứ.

— Cám ơn tình yêu của anh.

— Tình yêu mà em cám ơn thì em giết anh rồi.

Tôi mơ mộng :

— Khi yêu người yêu trở thành một vị vua triều ngai cao thật anh ạ.

— Với em anh thành một ông vua chưa ?

Tôi không dám trả lời mà tôi đòi vẻ. Thịnh thở dài :

— Em sợ anh phải không ?

Tôi bối rối :

— Không phải sợ, nhưng đi chơi lâu quá sợ nhà mong.

Tôi sợ Phong thì đúng hơn. tôi sợ Phong về không thấy tôi chàng sẽ cần nhắn sẽ nghi ngờ. Tôi ngại sỉ thật, người ta có vợ sớt sớt ra đó mà tôi vẫn sợ người ta như một người vợ sợ chồng. Phong và giọng nói hùng hiện khi đứng trước đám đông. Giọng nói khi vang cao như chiêng đồng khi trầm trầm như sáng vỗ, khi nhẹ như hơi thở, khi thiết tha khi lạnh lùng. Tôi yêu chàng, tôi yêu hình ảnh chàng khi đứng trước đám đông, tôi yêu những giọt mồ hôi nhiệt thành, của chàng khi gào than tình tự dân tộc, khi thương xót vận nước điêu linh. Tình yêu tôi dành cho chàng lẫn với tình quê hương, lẫn với nỗi ngậm ngùi xót xa của kẻ làm người bị áp bức. Mỗi lần một hình ảnh xót xa nào chợt hiện ra, một người đàn bà già còm cõi gánh bùn đi bán một đứa bé ốm o gầy còm. Lòng tôi lại chối đau và, dạy dứt yêu chàng. Tình yêu dần tàn trong quê hương, nét đẹp của chàng đã tương trưng cho quê hương tôi. Màu da ngăm ngăm đen sóng mũi dòng phương, đôi mắt đông phương, sâu sắc, nụ cười vừa ngào mặn vừa xót xa. Dáng dấp hình dị không dần dỏi.

Bạn bè tôi chúng yêu những người đàn ông có tết đẹp Tây phương, mũi cao, lông mi dài mơ mộng như tài tử Mỹ nay, đẹp như tài tử Pháp kia. Tôi yêu vẻ đẹp người đàn ông Việt Nam, bởi gần gũi hơn, bởi thân thiết hơn từ thuở Việt Nam, bởi gần gũi hơn, bởi thân thiết hơn từ thuở tôi học thấy cô cũng nói về những người đó. Bây giờ tôi yêu chàng, như yêu thương hình ảnh bố tôi, người đã đi xa từ khi tôi chưa ra đời.

Người đã đi xa nhưng vẫn dạy tôi biết một tình yêu tình yêu lẫn với tình tự quê hương. Bởi mỗi lần nghĩ đến bố tôi nghi đến cuộc đời gian nan của bố tôi đành trên giòng sông không mang tên lận lội trong một khu rừng để làm gì nếu không phải bố quá yêu quê hương đau khổ này.

Nhưng khi chàng về nhà sống và yêu người đàn bà đó hình như tới thất vọng. Tôi thất vọng nhưng tôi vẫn yêu bởi hình ảnh chàng in sâu vào tâm trí tôi đã quá đẹp quá hào hùng.

Thịnh kêu lên :

Trang nghĩ gì đó Trang ? nếu anh biết được ý nghĩ của em Trang nhỉ ?

Tôi gượng cười

— Anh sẽ không yêu được em nữa.

Thịnh gật gù :

— Em sẽ cướp nghề anh mất Trang ạ em sẽ thành triết gia đại tài.

Tôi cười Thịnh cũng cười tôi dục :

— Về đi anh trễ quá rồi đó.

Thịnh miễn cưỡng :

— Thôi được anh đưa em về đài hoài.

(Còn Nữa)

KHUYA HOANG

Truyện dài của LÝ THUY Ý

— 13 —

— Mầy có dưa cho chị không, thằng khỉ ? Lớn tồng ngồng rồi còn cứ cái điệu cả rồn, không sợ con gái nó cười.

— Ai cười hở mười cả răng, má.

Má tôi tiếp.

— Mầy giỏi mà cứ giờn hớt hoài đi, Nay mai lấy vợ rồi ở con.

Sơn bĩu môi.

— Sức mấy mà con thèm cưới "dzợ" má, Ở độc thân cho sướng. Giờ nầy đứa nào cưới vợ là ngu.

Tôi trêu nó :

— Tao thấy con nhỏ Thu nó hình hoài, ở đó mà độc thân Má tôi buồng kim chỉ mỉm cười.

— Cứ để yên cho nó Bằng ả. Tôi hồi nó gặp con nào hợp nhãn, nó về hỏi mua trầu cau không kịp, rồi biết tao.

Sơn rút một điếu thuốc gắn lên môi :

— Con mới mười tám tuổi. Chuyện vợ con phải cả chục năm nữa

Tôi lướt tới dần xấp thư trên tay nó. Nhưng Sơn lanh mắt nó khôi :

— Xí hụt. Nghèo mà ham. Em đã nói là phải "Có gì" mới được mà.

— Mầy nhất định không đưa ?

— Chứ sao.

Tôi đấu dịu :

— Thôi đưa chị rồi tính.

Sơn lấm le mấy chiếc phong bì trên tay, cười cười :

— Tiền trao cháo múc hả.

— Mà [illegible]

Toang ném bung tay "roc" một cái.

— Khương đại vệ, Vương Vũ cho em kia.

Hà tôi ngước lên :

— A, cho [illegible] cái tên gì nghe lạ hoác vậy ?

Tôi giải thích.

— Toàn là [illegible] phim kiếm hiệp không đó mà.

Sơn nhìn tôi :

— À, hay là chị đi với em đi. Võ đích quyền Vương, Khương Đại Vệ với Địch Long tuyệt cú mèo.

— Sơn bao chị hả ?

Nó xoè năm ngón tay :

— Xong rồi. Chị cho tiền em... bao chị.

Tôi mở cái xắc nhỏ rút tờ giấy một ngàn :

— Đó, đưa thư đây tao.

Thằng bé làm eo :

— Lẽ ra em hồng đưa à nghe. Chừng nầy ít quá. Nhưng thôi. «tha» cho chị.

Nó trao xấp thư cho tôi. Má tôi nói :

— Chắc thư đọc giả hả con ?

Tôi gật đầu :

— Họ gởi xin hình ảnh gì đây. Khổ ghê. Để tên phụ [illegible] mình có viết lách gì đâu mà cũng xôm trò dữ.

Nhắc đến việc làm báo tôi nhớ đến một kỷ niệm khó [illegible]. Hôm đó tôi thức dậy sau một giấc ngủ thoải mái tôi gọi có người gặp.

Tôi ra phòng khách và bắt gặp một khuôn mặt lạ thật lạ. Người đàn ông dừng tuổi khó nghiêng đầu :

— Chào cô Lệ Thương.

Tôi hồi ngỡ ngàng.

— Chào ông. Thưa ông...

Tôi là Trung. Tôi làm ở tuần báo «Mộng»

— À ông là nhà báo. Hân hạnh được biết ông.

Tôi nghĩ đến những năm phỏng vấn của báo chí dành cho ca sĩ.

(Còn nữa)

VÌ SAO KHUYA CÔ ĐỘC

NGỌC-LINH

CHƯƠNG X

— Vì không xứng Quân đã lớn tuổi để có vợ có con thơ nữa câu chuyện vợ con của y rùm beng quá ai ai cũng biết.

Quân cũng là một người tánh tình quái dị lúc trước khi yêu vợ thì yêu tha thiết phải đeo đuổi cho kỳ được với bất cứ giá nào rồi sau khi kết hôn được mấy năm lại cứ để cho vợ tự do theo người khác.

Con nhà văn tính cầm rất phức tạp lạ kỳ khó hiểu! ấm.

Nếu như Tâm kết hôn với y trong tương lai nó sẽ không có hạnh phúc gì cả hơn nữa lại còn dứa con vì thế tôi không tán thành.

Bà Phương gật gù :

— Như thế thì ngay từ bây giờ ông phải lo đề phòng trước. Tôi thấy ông để cho Quân đời đến ở là điều thất sách.

— Tôi có ngờ trước được việc sẽ xảy ra như thế này đâu.

Ông thở ra :

— Có lẽ con Tâm sẽ vinh viễn là một vấn đề rắc rối cho gia định này.

Từ khi mới sanh ra, nó đã làm cho mình gặp nhiều khó khăn rồi.

Bà Phương khẽ cau mày :

— Ông nói như thế là quá đáng.

Ông nhìn Bà xoa tay .

— Tôi lỡ lời chút đỉnh mà Bà giận tôi sao ?.

Ông ngồi xuống bên cạnh vuốt ve Bà :

— Mình đừng giận tôi nghen ;

Bà Phương cầm khăn chấm nước mắt :

— Ông đâu có thương nổi chút nào !

Ông Lương lắc đầu lia lịa :

— Không. không bao giờ có ý nghĩ như thế.

Ông tiếp :

Nhưng tôi nhận thấy dường như Bà có một mặc cảm gì đối với con Tâm phải không ?

Bà Phương thở ra.

— Phải, mình [illegible] công bình đối với nó. Ông đâu có nghe những lời [illegible] trong những con ác mộng. Nó cứ gọi mẹ làm cho [illegible] gan, và tôi có cảm giác như mình [illegible]

có bao nhiêu đâu.

— Nhưng nó nhớ... nhớ một cách thật kỳ cùng.

— Thôi, nhắc lại làm gì. Càng nhắc Bà lại càng buồn thêm.

Bà Phương lặng thinh. Ngoài ngõ bỗng có tiếng chuông reo, Bà Phương giựt mình đứng phắt dậy :

— A, con Hà đã về.

Bà cầm khăn chấm mắt gượng làm vui vẻ không muốn cho con thấy mình buồn.

Cửa phòng khách bật mở Hà ôm cặp bước vào gió lạnh lùa theo. Hà run lập cập sắc mặt tái mét chiếc Ba đờ xuy ướt đầm nước mưa càng khế liếc mắt nhìn quanh phòng một lượt.

Bà Phương lắc đầu :

— Trời lạnh đi học con không mặc áo ấm bị rét rồi đó.

Thôi đi thay y phục cho mau và mặc áo ấm vào kẻo bị cảm hàn bây giờ.

CÒN NỮA

● Tiểu Thuyết của KIM DUNG
Hàn Giang Nhạn Dịch Thuật

lộc đỉnh ký

CHƯƠNG XVIII

Người ra đi nhớ kẻ chưa về

Bọn thiếu niên toàn là khẩu thị tâm phi.

Trần Bá Cường, Trương Đạm Nguyệt, Lục Cao Hiền ba người thơm lưng vào đó:

— Bọn thuộc hạ xin kính cẩn tuân theo hiệu lệnh của giáo chủ.

Xích Long sư Vương Đạo nhìn và Thanh Long sứ Hứa Tuyết Đình lặng lẽng không nói gì.

Hồng giáo chủ lẽ nào nỡ bắt người bắt:

— Xích Long sứ và Thanh Long sứ có ý kiến gì?

Hứa Tuyết Đình đáp:

— Khải bẩm giáo chủ! Thuộc hạ có hai điều trình bày, mong giáo chủ chấp ý cho:

Hồng giáo chủ hằng giọng nhỏ nhẹ tiếng hỏi:

— Điều Chi?

Hứa Tuyết Đình đáp:

— Bọn thuộc hạ trước đây vâng lệnh bắt đc trang thành cung ban giáo và giáo chủ. Thế mà giáo chủ thấy chúng vẫn không tin nhiệm anh em khiến lòng người chán nản. Điều thứ nhất thuộc hạ khẩn cầu giáo chủ cung cấp bao hoàn giải Độc Long hoàn cho đủ các anh em không phải lo lắng gì nữa là hạ sẽ hết lòng phục vụ cho giáo chủ.

Hồng giáo chủ lạnh lùng hỏi:

— Nếu bản tôn không cho thuốc giải thì các người không hết lòng hết y lòng với giáo chủ hay sao?

Hứa Tuyết Đình đáp:

— Thuộc hạ không dám thế. Còn điều thứ hai, thuộc hạ nhận thấy bọn thiếu niên cả năm lần nổi lên gây rối thì không đó mà làm hư việc lớn của giáo chủ. Mối hiểu biết nó trong đại là tên tiểu tử bỗ ngẫu sạch sành sanh. Phen này bản giáo gặp con hoạn nạn, thấy chúng chỉ có bọn lão hoạch để mà người như thuộc hạ tỉ thấy chúng vẫn đi theo giáo chủ chúng phu nhân. Con bọn thiếu niên đó tố ngày thường miệng nói đức đạo trung hiếu, nói là nhảy vào đâu cứu lấy bằng, nói là anh hùng cứu chẳng lũi bước, nhưng lúc lâm cự tả có tên nào tập tâm vì giáo chủ tử sức chưa? Theo ngu kiến của thuộc hạ thì phen này chúng ta trăng hoàng bản giáo chỉ nên thu nạp bọn nam tử hán, yếu tương phu có tự cách và có thể giành vậy được. Đọng trách mới cho giáo nhập mà thôi. Những bọng thiếu niên nam nữ khẩu thị tâm phi, ăn nói hoàng đường, tỷ như tên tiểu tặc phản loạn Vi Tiểu Bảo, nhất quyết không đến.

Hồng giáo chủ nghe Hứa Tuyết Đình thuyết như vậy, mối cảm hiểu cũ lâu thêm tan mất một tầng. Hứa Tuyết Đình trong lòng run rẩy khiếp sợ, phải liều lĩnh mới nói hết được những lời vừa trình bày.

Hồng giáo chủ phóng chân quang chiếu vào mặt Vô Cân đạo chân nhân lặng hỏi:

— Xích Long sứ ý kiến thế nào?

Vô Cân đạo nhân lúc lại hoàn đáp:

— Thuộc hạ nhận thấy lời trình bày của Thanh Long sứ rất đúng lẽ. Xa trước đã đã, sau không nên đi vào vết cũ. Trước kia không biết đã gây nên lầm lỗi thì sau phải tránh. Việc đối cố đại nói nên khôn. Giáo chủ là bậc đại tài đại tuệ bản công nhận ra không cần thu dụng bọn thiếu niên nữ lại cũng không thể tin vào bọ được. Tỷ Tỷ nhu... ý ấm.

— Vi tiểu cô nương đây nguyện là thuộc hạ dưới trướng Bạch Long sứ. Vừa gặp con người biến thị lập tức phản giáo hàng địch. Loại người ấy phải truy tầm để hết sức bắn vàm để tận kẻ phản nghịch.

Hồng giáo chủ lại tiếc mối nhân bọn Lục Cao Hiền mặt lượt rồi bảo:

— Những lời nghị luận của Thanh Long sứ và Xích Long sứ thế nào, người lặng lẽng khen, ai lên tiếng. Sau một lá Ủy Tử Ấy nói nói:

— Khải bẩm giáo chủ! Thọn thuộc hạ chưa bàn qua tự nhẩy nhưng nhận thấy... những lời trình bày của hai vị Thanh Long sứ và Xích Long sứ có điều hợp lý.

Hồng giáo chủ lại đưa mắt nhìn Trương Đạm Nguyệt để hỏi ý kiến.

— Chuyện này bản giáo hoàn toàn tin tưởng, tên đầu tội đi nhiên sẽ bị tiêu tức Vi Tiểu Bảo. Đối với hạng người ấy thu chẳng thể nào tha thứ được nữa.

Hồng giáo chủ lần nữa gật đầu nói:

— Hay lắm! Ý kiến của người cũng giống mấy người kia, Cân Lực Hiền! Người nghĩ sao.

— Lục Cao Hiền đáp:

— Thuộc hạ chịu ơn lớn của giáo chủ cất nhắc lên chức Bạch Long sứ, tài nhân phải nỗ lực tận trung hoàn đáp. Nhưng ý kiến của Thanh Long sứ và Xích Long sứ đều đúng cả, giáo chủ phóng chân quang chiếu vào mặt Vô Cân đạo chân nhân.

Trần Bá Cường cũng lên tiếng:

— Các vị nói vậy là xin lắm rất lớn. Giáo chủ đã thêm mưu viện lý, trí tuệ của ngài cao xa gần trăm lần chẳng ngoài ra hà tài phải nói nhiều? Chỉ nên nghe lệnh chỉ huy của giáo chủ cùng phu nhân là hơn hết.

Đọn quan binh Thái Đơn nổ súng lên bao đảo chống qua là quét trừ cết bọ phản nghịch rạch ròi những đó bao đã bắt trung cùng giáo chủ. Đó là một việc tốt hay. Nếu không có điều hiểu nhầm thì khó lòng biết được lòng dạ kẻ gian người ngay. Theo nhận xét của bản nhân thì bản giáo trở nên hoàng thượng tất mau chóng. Bọn thuộc hạ chúng ta bất quá là đi sát hầu hạ giáo chủ, nhân quang thông minh, tuyệt vời, chẳng đem thấy những chuyện lợi hại đồng lúc nhất thời, đều có sáng suất được như giáo chủ, tình vô cả việc trăm năm.

Hứa Tuyết Đình tức giận thóa mạ:

— Sở dĩ bản giáo phải với phen thất bại tan tành, phần lớn là bị hại vì tay những trung cẩu tiểu công vô đức nhau người. Người tàng ẩnh đó đều như vậy có được tích gì cho bản giáo không? Và đã đem lợi gì về cho giáo chủ?

Trần Bá Cường tức giận vùng lập bập:

— Các gì mà người nói tàng công bọ đó? Phải chăng người... người muốn tạo phản?

Phủ thệ sự (TIẾP THEO TRANG 3) Thay vì mở đầu phát thanh địch, xem phe xâm lăng giở những trò gì để liệu bề ăn miếng trả miếng, hệ thống truyền thống của nhà nước trong mấy ngày đầu vẫn điềm nhiên «chơi» toàn nhạc địa, rao hàng dầm mầy bài ca i i của những danh ca cỡ Hùng Cường — Mai Lệ Huyền nặng phần đủ đờn, sống chết mặc bay. Chính vì việc lãm vô ý thức nầy, bảo hại «danh ca» Hùng Cường bị hại người lính mới từ mặt trận về bắt lội sông. Thấy các báo chạy toàn tin chiến sự, ngày nhàn «vedette» trang nhất cũng liên tiếp nỗ lớn về tình hình mặt trận, có lẽ nhà nước cũng thấy nhột. Nhạo đĩa bèn đổi thành hùng ca. Để thêm niềm thêm muối chứng tỏ quốc gia đang lâm nguy, đã Ti vi và đài phát thanh đều tăng cả lực lượng vào việc đọc tuyên cáo hăm bà lăng của đủ thứ hạng, kể cả hội đồng chuột. Lẽ lẽ nghênh địch trên mặt trận chính tri xem ra có vẻ nhàn hạ, dễ dài.

Ông VTX cũng không chịu thua. Đẻ đương đầu với cuộc chiến kêu là địa động có lẽ ông đại tá «bô» trai muốn chứng tỏ là cũng nhiệt tài vật, bèn thêm nghề cầm kéo. Tin chiến sự trong các bản tin téléltype bị ông đại tá cắt bớt, mặc cho mấy ông nhà báo tức hài hụt, không những tiếc cho số tiền 50 xấu mua tin tạo mấy khói, mà tiếc luôn cho chính nghĩa của miền Nam đã không được sơi vàng nhiều đáo. Kẻ xâm lăng, đi giết người, vì «mừng» của ông Đại tá, có thể trở nên nhẹ tội trước dư luận!

Thay vì giữ mái thế thủ động trên mặt trận chính trị, không biết bao giờ nhà nước thời tuyên truyền được sự, không phải chỉ chống đỡ suông, mà phản công địch đến nơi đến chốn. Đã đến lúc, các quan hiệm tuyên truyền đề đặt, bào thu nên được vài sáu dưới 3 tấc đất...

KẾ TỪ THỨ HAI 17-4-1972
Hàng phụm COSUNAM FILMS hân hạnh trình chiếu hai phim đặc sắc
Độc Quyền tại rạp mới trang bị máy tối tân
Nam - Việt
Một mối tình quá lớn gây cho chàng người tử tuần và cô bé mới 16 tuổi đã là một tấm gương sáng cho các cụ "đã sồm" hão ngày.
TWINKY
(MỐI TÌNH ĐÔI TÁM)
— Quý khán giả sẽ được thưởng thì nghệ tuyệt điêu của Charles Bronson trong vai: Người chàng đúng tuổi, đã lâm lỡ cuối vự chơi chơi 16, để gây ra biết bao cuộc cãi cọ và còn gây ra cảng cho chàng «cặp vừng» không một mảy may thương tiếc. Với các tài tử tên tiếng lẫy lừng: Charles Bronson Susan George. Jack Hawkins. Honor Blackman. Màu Technicolor.
Đặc biệt phụ chiếu một phim chiến tranh sẽ lịch sử của hòa cầu trận chiến Trị Thiên.
XUNG PHONG CẢM TỬ
(COMMANDO SUICIDE)
Những thiên mưu đã biết trước cũng cho đoàn quân cảm tử Biệt Kích Dù đã tung hoành ngay trên đầu địch, trong lửa đạn mịt mù để giáng cho địch quân những đòn chí tử. Do các tài tử quốc tế: Aldo Ray, Gerlaco Cimatore
TECHNISCOPE — TECHNICOLOR
Cả hai phim công nói tiếng Phập, phụ đề Việt, Anh, Hoa

TIẾP THEO A TRANG 3

có thể tìm ra kẻ địch. Tất cả bọ lũn mặc một loại quần áo như nhau. người nào cũng mặc quần đen, áo bà ba ngắn màu đen, đầu đội nón lá. Trong thời gian tới ở đó (VN) thật là khó lòng có thể xác định ánh dang phái chiến đấu với kẻ nào đây.

GHI CHÚ:

(1.) Ngày 3-1-61 Hoa Kỳ chính thức đoạn giao với chính quyền Fidel Castro của Cuba. Ngày 31-1-62 Hội Nghị Liên Mỹ do Hoa Kỳ lãnh đạo đã khai trừ Cuba ra khỏi đó là bội nhân. Trung Ương Tình Báo Mỹ đã chọc cuộc đổ bộ lên Cuba từ vịnh Con Heo bị Fidel Castro «bắt gọn». Hoa Kỳ lãnh đạm. Ngày 16-4-1961, kích chiến giáo quân «cách mạng» của Cardona từ Bắc biển Miami đổ bộ lên Vịnh Con Heo. Quân của Fidel Castro oanh tạc dữ dội vào đoàn tàu sắng của phân tử đã bị do CIA Mỹ tổ chức.

(2)— Cuộc nội chiến tại Lào từ năm 1960 kéo dài qua năm 1962.

(CÒN NỮA)

TIẾP THEO B TRANG 3

Hơn 300 hình ảnh vật thể và tài liệu về đoạn trong cuộc triển lãm. Những hình ảnh tài liệu

TIẾP THEO C TRANG 3

không quần ở phòng hành quân tuyến bảo ban, Tin tức liên được thông báo sau cho người sơ sở. Ấn của đang người ở phòng trực nhu vì ngồng chống. Khôi phải nói ai cũng biết khi thiếu tá T ứ ngồn phi cơ bước xuống giữ vụ, cuối đã ngồi giữa hai vụ chống đã xảy ra cảng đông như thế mà sao.

Phi công : mệt hết hơi !

Trong thời binh, các phi công trong quân lực VNCH phấy phẩy đi chơi với đào người phố. Nhưng lúc chiến tranh, nhất là trong, cuộc chiến biên tại các phi công đều mệt hết hơi! Bởi số phi công khi được bắt cầm nghề đều thất lên cao thế.

Một phòng viên chiến trường sau khi đi quan tái chiến trường Tây Nguyên về đã ví nể chống phi công khá mang chiến đấu nể vớc chịu đựng liên bi của các chiến sĩ không quân

TIẾP THEO D TRANG 3

khá nặng có thể ngay hại đến tánh mạng nên sau khi được phóc đã, bình vô Đà Nẵng cho, vì nơi đây chưa có phòng nằm nên chuyển xuống bệnh viện Sàigòn và sau 10 ngày được đưa sao! binh viện Hoa Kỳ Cam Ranh.

Kẻ chứng kiến thuật lại khúc phim hãi hùng

Chúng tôi đã gặp Ông người chứng kiến khúc phim hãi hùng nầy thuật lại sự thật trên phim. Ông là cho biết từ lúc thiếu tá Tam đến văn phòng ngồi thế cho và tên sự với Thu Lan ra sao rồi xung nổ. Sự việc xảy ra chỉ cách ta ông hơn 1 thước và trong những giây phút xung của thiếu tá Tam người ông nghĩ thế nào và có Thu Lan phản ứng ra sao. Tất cả đều được như quay lại tại tướng.

TIẾP THEO K TRANG 3

Tin từ Nha Đại Diện Chính Phủ Vùng I cho hay đại diện vô trang tuyên truyền, quyên lí, những cán binh Cộng sản hồi chánh đã tính quyuên ra mặt trực ở đành lại phòng

Ngày 23-4-1961 Anh và Nga Xô kêu gọi 3 phe Lào đình chiến. Ngày 26-4-1961 chính phủ hoàng gia Lào ra lệnh ngưng bắn. Ngày 6-5-1961. Uy Hội kiểm soát Quốc tế qua Lào kiểm soát lệnh ngưng bắn. Ngày 16-5-1961. Hội nghị Genève về Lào khai mạc phái đoàn VNCH do Bộ trưởng Ngoại Giao Vũ Văn Mẫu cầm đầu. Ngày 9-7-62 Hội nghị Genève về Lào mới bế mạc với mít thông cáo changefour và thỏa thuận của Nga Mỹ Anh Pháp. Theo bản thông cáo chung. Lan quốc được độc lập vô trung lập. Lưỡng không tham gia một liên minh quân sự nào. Ngoại quốc phải ngưng quân đội lập rút cán triển binh thế Lào, quân đội ngoại quốc trong đó có quân đội Bắc Việt phải triệt thoái khỏi lãnh thổ Lào.

(3) Ngày 13-2-1962 trùng 4 tao Paul Harkins đến Saigon nhậm chức Trưởng Phái đoàn Cố vấn Quân sự Mỹ (MAAG) thay thế tướng Lionel C Mc Gark.

(CÒN NỮA)

TIẾP THEO E TRANG 3

Đà Nẵng, bắt chấp nghiêm lịnh của ông ban ra là không được rời nhiệm vụ tử đi đâu hết để tưởng thưởng cho những công chức nào còn nằm lại với ông ở đây Đại Tá Hòa đã cho bọ vay tiền và hiểu có thể cho luôn nếu thì chính tình cho phép. Công chức ở đây hiện được trang bị như một quân nhân vì ngồ luôn tại sở vì tình hình an ninh của miền đặc đầu đang sôi bỏng riêng tình Q.Tri đã giới nghiêm rất sớm gần chưa là 12 rưỡi 24g. Lũ ếy chẳng đường phố hoang vắng chẳng ai qua lại trừ nhà binh.

Mỗi khi mặt trời khuất bóng là đa số đông bao chín sáu mình ở lại Quảng trị đều đã cơm nước xong xuôi để đi nơi và bắt cứ nhà nào cũng có một bàn nấp đọn bàn tiếc của CSBV Các hàn nhân nầy làm từ hiến ở Mậu Thân năm 68, và có một thời gian khá dài không bị bắt. Nay vì tình hình quân sự leo thang, các kẻ nằm nấp nầy đã được rảo chữa đọn dẹp sạch sẽ lại đã mời đem người lớn cho bọn trẻ con trường dưới nằm trước đó. Ngồ cho người lớn ở đó đều bị tưởng thưởng cho những công chức nào còn nằm lại với ông ở đây Đại Tá Hòa đã cho bọ vay tiền và hiểu có thể cho luôn nếu thì chính tình cho phép. Công chức ở đây hiện được trang bị như một quân nhân vì ngồ luôn tại sở vì tình hình an ninh của miền đặc đầu đang sôi bỏng riêng tình Q.Tri đã giới nghiêm rất sớm gần chưa là 12 rưỡi 24g. Lũ ếy chẳng đường phố hoang vắng chẳng ai qua lại trừ nhà binh.

Mỗi khi mặt trời khuất bóng là đa số đông bao chín sáu mình ở lại Quảng trị đều đã cơm nước xong xuôi để đi nơi và bắt cứ nhà nào cũng có một bàn nấp đọn bàn tiếc của CSBV Các hàn nhân nầy làm từ hiến ở Mậu Thân năm 68, và có một thời gian khá dài không bị bắt. Nay vì tình hình quân sự leo

Luật rừng

(TIẾP THEO TRANG 5)

Biết xử dụng lực lượng nhân dân tự vệ trong thành phố cũng như vùng nông thôn trong công cuộc bảo vệ an ninh chung phương sách, thâu lấp, chống được chiến thành đã kích của Cộng Sản, phá tan được nhóng âm mưu phá hoại của đặc công Cộng Sản để đàng nhưng nếu xử dụng không khéo, thì lực lượng tự vệ không đáng tại quan niệm chiến tranh nhân dân chống chiến tranh đã thì đó là gươm 2 lưỡi mà lưỡi chính lại đâm vào tim phổi của mình!

Lực lượng NDTV phải được hoàn luyện bằng lý thuyết đầy đủ bao vệ lãng tâm. bảo vệ quyền lợi chế độ và lý tưởng đã mỗi thức đây NDNV hăng khởi trong nhiệm vụ giữ làng, giữ phường, giữ phố, bằng, không, chính NDTV sẽ trở thành lực lượng phá làng, phá xóm, gây bất mãn cho đồng chủng!

Cách đây vài ngày, một chuyện gây ra bên trụ sở NDTV ở đường Bùi Chu đã cho thấy, nếu không khiến nổi chặt chẽ, rau dài lý tưởng đấu tranh cho NDTV, thì bông cả một lực lượng chiến lược đáng quý nay!

Một Ông lại xe vừa thả đã ngoài đường gần trụ sở nhân dân tự vệ thì một kẻ gian đón khác kiếng xe. May ông nầy đứng trên lầu trông thấy vội chạy xuống, bảo sáng chỉ thiếu đuổi tên trộm trước sự lu la của đám nhân tự vệ đông gần đó!

Người ta có cảm tưởng như mấy anh em nhân dân Tự Vệ đứng ngồi mất, phương xóm ra sao kẻ xác chẳng, tên trộm, kẻ cướp đã qua cũng mặc xác chúng nó. Hành động tác trách đó đã làm cho nhiều người nghi ngờ nhân dân Tự Vệ!

Đức Sáng biết, Đại Tá Đỗ Kiến Nhiều Đã Trước Saigon rất chú ý đến lực lượng chiến lược của Đô Thành là Nhân Dân Tự Vệ! Đại Tá Nhiều sẽ không bao giờ chấp nhận đường lối trách bảo vệ an ninh phương xóm của Nhân Dân Tự Vệ như trường hợp mà Độc Sáng vừa nêu ra ở trên.

Công Sản đã bắt đầu phục kích vào người ở thành phố và có thể hòn đác công cộng đã bắt đầu hoạt động nhu chức trách không cần sinh lý tưởng hành động đầu tranh chống phá hoại bảo vệ an ninh cho phương xóm thì chuyện gì sẽ xảy ra trong tương lai chắc nhà cầm quyền đã ước lượng được rồi.

Vui buồn với bạn đọc

(TIẾP THEO TRANG 5)

tinh VN khiến cho chúng tôi buồn tủi cho các chiến sĩ VNCH khi nghĩ tới một vài khu vực đang bồn chồn vì việc thăng thiên chiến sự hiện tại. Trong tờ D. số 100. tác giả M.D viết: «... Những người quốc gia thành khẩn rất hoan nghênh những vụ tịch thu báo vì những bài xâm phạm thuần phong mỹ tục cũng như những bài nghị luận, những lời lẩm tin cần anh ninh quốc gia và những nhà báo của Cộng sản ở Hànội. Nếu hàng sạy vì Bắc vì Đảng nhu vậy thì tại sao nhóng kẻ ly khoang đi cư đi hoạt động ở nơi khác hoặc cần hăm vân đất nay thì hãy khoan. chớ miền Nam được chiếu cố hãy hẻ lỗ cái đuôi của mình.

Anh em SV và học sinh VN nên mở những lớp chính tri mỗn phi dạy những kẻ giỏi nay đang được ngồi vên ở thủ đô VNCH mà lại lo hăn bắt lợi cho cuộc chiến đấu anh dũng của QLVNCH. Những kẻ ly sở được tạng mất người mất chiếc sự chạng sau khi man khéc.

RAO VẶT ★ RAO VẶT ★ RAO VẶT ★ RAO VẶT ★ RAO VẶT ★ RAO VẶT ★ RAO VẶT ★ RAO VẶT ★ RAO VẶT

NHÀ

Đất Bán 5000m00 đất tại quốc lộ 1, cách tháp B. 200th, phía Bắc bán từ 6 250 thước ruộng.
Xin hỏi tại 64 Hoàng tử Cảnh Nha Trang

KHÁCH SẠN THIÊN NGA
73 Huỳnh quang Tiến Saigon (ngõ tự 291 Trần hưng Đạo) ĐT 91.194. Phòng tăng ấc, lịch sự đầy đủ tiện nghi yên tĩnh. Giá bạ. Trung Tâm Saigon.

Chuyên sửa La Dalat
Cần gấp. Pot thông. Bồ khinh. Máy đánh lại, tráng hư. nhẩn kêu kít kít, gắn mũ và chốn nắng bằng Plastic. Tập nhiều làm giới cho lấy xe ngay.
Cơ Sở Quang đều xét xe La Dalat tại Cư xưởng La Dalat : 283/3 Tương tân Bửu PN (gần Vô Tánh) ĐT : 40.308.

RADIO-TIVI
TV Hư Sửa Gấp
Nhà TV Radio. Ampli. ku xin gọi DT 99.807 hoặc 96.313 sẽ có tin Tờ Linh Nếu ở Tây Tựu Việt Nhận đặt bánh tiếc xưa.

Sửa Tại Nhà
Bếp Ga. Máy Giặt. Tủ Lạnh. Máy Lạnh. Máy Ủng. Xe gắn bể thống điện và cung cấp đủ loại Máy điều hòa bán trú. Hoặc thuê tập. Máy điều hòa Xin gọi ĐT. 96969. Xưởng 239B Võ Tánh TSN. Số cũ 239B — mới 519.
Xin gọi : KỸ NGHỆ LẠNH ĐÔNG PHƯƠNG.

TV Ampli Tape Recorder Hư
Xin gọi ĐT 92266 sẽ có Cán Sự Điện Tử khảo [illegible] Phước Thái [illegible] Saigon.

Tân Hoa
30 Đinh Tiên Hoàng Đakao Saigon

hoc

Lớp riêng Anh Pháp Nhật
XUÂN PHỤNG
Biết thy 21/8 đường Yên Đỗ. Đưa thoại Khảo Sát, Văn Phạm Luyện Thi Tú Tài I. II nhu vào các Phần Khoa và xuất ngoại. Học viên nghèo giảm hoặc miễn phí nếu có giấy giới thiệu của Giám đốc Caritas Saigon (tại nhà thờ Tân Định). Ở ta học hàm thy (bằng thơ)

MAI
DẠY CẮT MAY
ÂU PHỤC PHỤ NỮ, ÁO DÀI
Méthode Guerre Levigne. Haute Couture de Paris.
Bảo đảm 2 tháng nhìn Catalogue cắt được các kiểu thời trang Lớp Sá g. Chiều Tối. Đặc biệt dạy nữ trên Tu nghiệp Xuất ngoại. Số. 2 Trần quang Khải Đakao Saigon.

Nữ Công Gia Chánh
cô Sáu Mỹ Ngọc
ĐẶC BIỆT BỐ 7 MÓN - BÁNH CƯỚI 6 TẦNG
373/29 Phạm ngũ Lão Saigon (tại chợ Thái Bình)
Nhận dạy Mỹ Âu - Việt Phục. Thêu Đan tay máy Bánh và Mứt Bi ứa Tờ Linh Nếu ở Tây Tựu Việt Nhận đặt bánh tiếc xưa.

Nhà May Đakao
Chuyên mặc áo dài Raglan, đầm, áo kiểu áo cưới đủ hội lấy liền.
DẠY CẮT MAY
Cấp tốc 1 tháng biết cắt may, đầm áo dài Raglan. Ghi tên tại 60 Nguyễn Huy Tự Đakao (Ngã tư Cầu Đỏng) ĐT : 96292.

Anh văn Tú Tài bảo đảm
Tú Tài I, II (A, B và C học riêng)
Mở ngày 15 và 17-4-1979
— Đo chiều G. Sư Tuấn Huy (B.A.D.E.S Cambridge)
— Bảo Đảm : Trên 14 điểm ở kỳ thi. Học sinh kém nhất vào trung bình. Học phí trọn khóa 4000đ (gồm Cam Thiệu và phần in 5000đ cho bản [illegible]

Dạy Lái Xe
Hay và ít tốn kém nhất ? ?
— THÀNH LONG 84 Võ Tánh Saigon.
— THÀNG LONG 464 Lý thái Tổ Saigon.
— ANH TUẤN 35 Nhà thờ Nha Trang với 20 xe mới đã lên, tập nhiều giờ lấy bằng nguy. Lấy 3 đầu cùng 1 ngày GIÁ BẰC BIỆT cho Việt kiều bất hương, quốc nhân cùng chúc và anh em Lan đồng quý vị có bằng rồi tập bằng tư số tay Dispatcher ở xa có chỗ ăn ở tại trường ĐT. 93.044

LỚP GIA CHÁNH
Mỹ Lan
219 Tự Đức Saigon Đ.T. 20.258 gần đường Hai bà Trưng Cả khóa nấu cỗ cơm Tuần cỗ 6 món 2.000đ đặc biệt cho tiệc cưới, đa quốc Trung Hoa nhiều kinh nghiệm đảm trách cơm Phép thực đơn 3 món (1.500đ).
Thứ Hai 17-4 9g Bỉ đu ẩm ranh nhân thành 24 loại trái cây cơ trái Phật Thủ [illegible] chôm nhãn Tàu chau như thật rất ngon và đẹp cho tiệc cưới và tiệc trà bảo đảm [illegible] Bánh bao Hồng Kông trung sinh không ngoài khai 3g Cary rolombo Com ni rừa tươi, các nuôi. Dạy cắt nấu.
Thứ Ba 18-4 9g Com phép 3 món Canard aux oranges. Daube aux carottes. Crabe au four 3g Bánh tiêu đầu chảo quay cỗ dạy ở bột cán. Bánh xếp chiên phồng.

Trường Nữ Công
Quốc - Việt
188 Lê Lai Saigon ĐT. 92.500 150đ một mỗi khóa 20 món
Bắt chấp mọi lũng chuyển của thời cuộc ; chỉ bao đã có cần ! nghề đã là làm bạnh. nếu ăn do Bà Quốc Việt chỉ dẫn với phương châm «không đầu nghề» Các học chẩn thêu chẩn gấp đôi lợi 100%.
15g hôi hai 17-4 : Vịt tử xuyên Lụ my (chân gà rút xương)
15g thứ ba 18-4 : Bao tử giả roi Hot vịt giả thả chuột (giả nhái)
9g thứ tư 19-4 : Bánh cuốn nhẩy thịt Bánh cuốn Tàu nhân đậu đỏ
15g thứ tư 19-4 : Bánh đánh bỏn Bánh bánh nhất (giải nhất thi 2 Bà Trưng Ng. bá. Tông)
15g thứ năm 20-4 : Rau cầu xơn thủy : Con vông. xu xoan sấp thành xuyên
15g thứ sáu 21-4 : Bánh cuốn lịch Bánh quyện tự vị (giải nhì thi 2 Bà Trưng Ng. bá. Tông)
15g thứ bảy 22-4 : Chou la crème [illegible] Bánh bao Tàu nhân đậu đỏ bay. vị tại, co mỗ con trai (500đ)
9g chủ nhật 23-4 : Thủ bông dừa Chả lăng Lưỡi (500đ)
Thứ Hai 24-4 : Khúc giò (Tàu) Cua rút xương nguyên con V.N.
Thứ ghi chưa nước nào đầm rút xương cua như gà rút xương. Người ngoại quốc biện nay phải công nhận :
Lấy vy Việt Nhu
Ăn cơm Việt ngon

Lớp Gia Chánh Đặc Biệt
Chính Cống
44 Nguyễn phú Khanh Tân Định. Đ.T. 97.905
Thứ Bảy 15-4 Sáng 9g Khóa mới 1500 trọn khóa Bánh ngọn thanh 10 thứ trái cây : Mứt Khô
Chiều 3g Bánh Phép đặc biệt : Làm bánh mì Sandwich décoration «Sandwich»
Thứ Hai 17-4
Chiều 3g Dạy ngọn Bông Hồng, bông Cúc và Chrysanthème các kiểu
Thứ Ba 18-4 Sáng 9g Bánh Phép Mille-Crêpes Plan aux pommes
Chiều 3g Com Chiên thực đơn ! (tiếp theo) : Gà ác tiềm Cá Cam thịch
Thứ Tư 19-4 Sáng 9g : Bánh bơm nhân tôm tươi Cá Cam thịch
Chiều 3g : Com Phép Thực đơn 2 : Dejeuner : Fruits de mer à l'abrure Fonds de artichaut à la Toupar
Thứ Năm 20-4 : Sáng 9g : Bánh Phép : Cary Thông Noel Con Thiên Ngọ Nhất
Chiều 3g : Com Tàu : Thực đơn 2 : Canh gà rút xương Vi cá xào trứng
Thứ Sáu 21-4 : Sáng 9g : Các món thông Việt Nam. Gỏi lước đầu Cuốn rồng Bắc Việt
Chiều 3g : Com Phép. Thực đơn 2 (tiếp theo) : Poulet aux Gingembre aux Dessert Sabo au Rhum

DIỆN-TUYẾN
Diện-Tuyến-Hình-Ảnh — SAIGON
(Radio-Tivi-Ampli-Tape)
ĐT 93.248
Sửa máy Radio-Tivi tại nhà
Sửa máy Ampli Tape tại nhà
DIỆN-RADIO-T V.
Trường Điện Tử Lưu Nhựt Thủ Đã 264 H Trương Minh Giảng Saigon
Nơi quy tụ 26 Giáo sư đành tiếng giảng dạy thực P/P THỰC HÀNH và phòng tại liệu. Đã gần Sáng. Chiều. Tối và nội trú. Khóa mới 15-4 và 1-5.
LỚP RADIO CĂN BẢN. Rắp vào [illegible] cách dạy đến radio và ampli.
TRANSISTOR : Lớp 40 Pu [illegible] thường, tập Signal tracer.
LỚP TRUYỀN [illegible] XƯỚNG : [illegible] cassette
TV : Thực tập đủ loại máy [illegible] Ninh, Sam [illegible]

TRƯỜNG ĐIỆN TỬ
Xuân - Thu
G.P 212-GD/KTHV/QĐ
491/25 Phan đình Phùng Saigon 3
NHÓM CÂN SỰ ĐIỆN TỬ TRUYỀN THÔNG trường trực đàm trách khai giảng Sáng Chiều và tối (có nội trú).
15-4-72
— Khóa sửa thu thanh đèn mạch to transistor : 1 tháng (mỗi học viên riêng riêng mỗi).
— Khóa sửa thu hình đèn và Transistor các hiệu 2 tháng 3 học viên 1 ngày.
— Khóa trường sóng điện tử (ghi âm máy phát máy đo chiều bóng nói : 1 tháng)
Trường thế trong nhiều vẻ thực hành và chỉ nhận 10 học viên cho mỗi lớp.
Mãn khóa cấp chứng chỉ tốt nghiệp có hiệu nhân của Bộ Giáo Dục và giới thiệu nơi tập sự.

Anh văn cấp tốc bảo đảm
Mở ngày 15 và 17-4-1979
— Đo G. Sư Tuấn Huy (B.A. Quốc) và kỹ sư Smithson, G. Sư Eric, kỹ sư Thiele, cô Pierce.
— Đủ lớp II người Sáng Chiều Tối.
— Bảo Đảm : 2 tháng Nói và Viết 5000 câu thông dụng và thuyết trình đích thắng với các tiết mục : Chính trị, kinh tế, văn hóa, xã hội, điện ảnh, giáo dục v.v...
— Học phí trọn khóa 2 tháng 7000đ tuần lục 5 ngày.
— Có lớp Sơ Cấp dành cho người Chưa Biết Bảo Đảm 1 tháng Nói và Viết 3000 câu thông dụng.
— Học phí trọn khóa 4.500đ tuần lục 5 ngày.
— 1 Giáo Triết Tự : là Đọc và Nghe được tiếng Anh để đàng.
1 lớp chuyên làm và sửa bài thi Michigan.
— Ghi tên tại biệt thự số 549 (số mới) Trần Quốc Toản (ngã tư Nguyễn tri Phương Trần quốc Toản hoặc 401 Phan bình Giám Saigon (gần Cao Thắng và Phan Thanh Giản Saigon).

LINH TINH
Xuất Ngoại
Hòa thả. Bố cáo bán thủ. Thao thông vỡ nước Khai Sanh giấy cũng chung. 60 Võ Tánh Saigon Đ.T. 93072. Lo thủ tục xuất ngoại thăm thân miễn phí.

Thiệp Cưới
Có nhiều kiểu đẹp, giá rẻ do hãng [illegible] 22-4 (100 thiệp) [illegible] Thanh Tâm 3 Cô Bắc Saigon.

Cần Mất cỡ thợ kỹ thành máy giỏi, đã thông thạo nhu Anh, phải có phương tiện đi đường Hồi Số 36 TER Lê Lợi. Saigon. Đ.T. 95.629.

Bố cáo Thất Tung
Chồng tôi Đại Úy Hải minh Phương số quân 59/101346 sinh ngày 10-2-1939 tại Cholon
Đã mất tích ngày 25-2-71 trong cuộc bình quân Lam Sơn 719 tại chiến trường Ai Lao.
Nay tôi xin lên ân Thất Tung cho chồng tôi.
Vợ Huỳnh thị Kim Phượng

Hôn thú Việt Mỹ
KHAI SANH : Hợp thức hóa con GIẤY SỐNG CHUNG, lấy ngay. GIẤY TỜ BỀU HỢP PHÁP, NHANH CHÓNG 385 đường Trần quý Cáp, Saigon.

Hiệu con Mèo
Tại sao tôi đưa vẻ tôi đầu tại công biểu Không cần nhận đến và không có trong thời gian cũng thước. Có biết tại các nhà thước Tây.

Đẹp nhất nước
Mày ở đâu đẹ có đẹ đẹp hợp thời trang giá lại rẻ nhất nước.
— Áo dài Mani Turnique 1000đ
— Áo dài Raglan 800đ
— Áo dài Mini 700đ
— Áo dài thường 600đ
— Robe (Áo đầm) 800đ
— Quần Pattie. sỉ gì 800đ
— Jupe Maxi 800đ
— Mini Jupe 700đ
— Chemise đêi tay 600đ
— Chemise ngắn tay 500đ
Đặc biệt bớt 10% trong tháng này
Nhà May Tân Trang
217 Trần quốc Toản Saigon : Quận 10 số cũ 113 C4 điện Hoa Việt Quốc Gia Hành Chánh.

Xuất Ngoại thăm thân nhân
Tại Hoa Kỳ, Tây Đức, Thụy sĩ, Bangkok, Đài Loan, Nhựt Bổn, Cambodge, Vientiane.
Xin tới số Du Lịch và Lữ Hành Lê Phong (Lelion Lefort Travel Agence) 213 Tự Do Saigon (Lữ 4, Phòng 401) ĐT. 92624. Mỗ cửa từ 8 sáng. Phục vụ Quý Vị Cần [illegible] Giá hãy ý như mọi nơi. Xin những Vùng Tây Đô [illegible]

Tin Kỹ Thuật
Có bán tại chú sách tự điển Dành Tự Kỹ Thuật Anh Việt (Điện, Điện tử, Điện Lạnh, Cơ giới.)
Nước Hoa ấi tinh ? mới nhất
IMMORTEL N.777A
Quý Cô Tánh Nhã Quý Bà sang Nga kiếm ngay đúng loại A mới có. Hương Thơm Thật qu

TUỔI TRĂNG MƠ

Chị Linh Trang và Phương Chi chăm sóc

NGUYỄN-THANH-CẦM

■TRUYỆN VUI DẠI DẠI

GIẤC MỘNG CỦA MỤ HEO GÀ

(tiếp theo)

4.

Rồi, một tiếng có vẻ bực bội nổi lên :

— Lỗi cái con khỉ ! Chẳng có đứa nào lỗi tẻo ! Bây giờ tự do rồi. Có đứa nào cho chỉ huy đứa nào nào đâu mà lỗi mí chẳng lỗi.

— Tự do cái con bò. Tự do mà hèn thế hả ? Bè ! Đồ bò !

— Tự do đâu phải là không hèn. Thiếu gì thằng hèn. Có tiếng nói nhỏ như đồng ý :

— Ờ! Ờ! tên nào nói đúng đấy. Cang tự do bao nhiêu càng hộc lộ rõ cái liều bấy nhiêu. Tự do đâu phải là thần dược đề chữa bệnh hèn. Hèn là cái bệnh. Cái bệnh khốn nạn của trang trại này. Thế mà cũng đòi nổi lên đòi quyền sống. Quyền sống cái con bò. Bè ! Bè ! Một lũ bò !

Có tiếng tức tối lắm. Rồi lên :

— Bò bao ai là bò thế ? Bò là cái gì ? Bò là bạn chúng ta cả mà ! Sao lại khinh bỉ bò đến thế ? Cầm đi cái lối nói trịch thượng ấy nhé ! Vư đừa cả nắm. Thiếu gì kẻ anh hùng! Thiếu gì !

(CÒN NỮA)

LỜI HAY Ý ĐẸP

65- Thương ôi, tài của người đời, đối với sự khuyến tán thì diễc, mà đối với những lời nịnh hót thì tinh tẻo.
Shakespeare

66- Ninh hót thật dễ, ngợi khen mới khó.
Jean Paul Richter

67- Một thằng ninh hót là hình bóng của tên ngu độn.
T. Overbury

68- Nếu anh lấy một giày xiềng quấn vào cổ một kẻ nô lệ thì dẫu kia của sợi giày xiềng sẽ tự quấn vào đó anh.
Emerson

69- Những người tự do mà hư hỏng là những kẻ nô lệ tồi tệ nhất.
David Garrich

SÁNG TÁC CỦA CÁC EM

VUI TUỔI HỌC TRÒ

(TIẾP THEO)

Tôi chợt rùng mình và phản ứng tự nhiên là «lỗ mắt ốc» nhìn thày :

— Ghê quá ! vậy ra bố là ma nhỉ ?

Tớ bảo sau khi được mười con mắt xanh chiếu cố thật «tận tình» lại ngoạn ngoãn nằm vào hộc tủ. Tôi gọi nhỏ.

— Ê ! Vân, Hạnh, Hồng, Châu lại đây họp gấp !

Bốn đứa gật đầu, nhận thấy tình hình có vẻ yên tĩnh, thày Quynh xây lưng viết bảng, cả lớp mê man chép bài. Chàu bàn làm một đường «lệ lướt» bò từ từ qua gầm bàn tôi. Tôi cũng xuống thăm ông địa, nằm đứa họp hội nghị «ngồi xổm», tôi bảo :

— Tí nữa mình hỏi bố xem sao, bình như bố cũng 46 tuổi thì phải !

Hạnh đưa ý kiến :

— Không đường hỏi bố là chết, mình cứ lấy thuốc đánh bố, hễ thấy bố kêu đau thì bố là người, còn không thì... eo ôi !

Tôi gật gù :

— Chỉ lý chí lý, ta thành thật bàn kiên cho mi một chưng chí thông minh.

— Trời ơi ! mấy đứa này làm gì thế bà ?

Cả bọn giật mình quay lên, nằm cái đầu dụng vào bàn kêu «bốp» rõn tan.

— Ui da ! má ơi, đau quá chừng chừng.

Nhìn mặt bọn tôi nhăn như cái bị rách Bố Quynh cười :

— Bọ điên hả ? có bàn không ngồi, đem ngồi xuống đất chi vậy ?

Tôi lúng thúng :

— Đâu có bố, tại ngồi trên nhà nóng quá tụi con xuống đất ngồi cho mát.

Cả lớp cười rần lên, Bố Quynh cốc đầu tôi :

— Cô lém lắm nhé ! lần nào tôi đi đó.

Tôi bị thày Quynh cú một cái đau điếng, quê ngay nhiên tôi quên cả phép lịch sự là «ăn cơm on thày đã mở lòng «từ bi hỉ xả» cho nằm tên «trời đánh thánh đâm» này. tôi phóng thanh :

— Ê, tụi bây ! bố là người nè, hồi nãy bố kí đầu tao đau lắm cơ.

Bố Quynh còn ngạc nhiên hơn nữa, trố mắt nhìn, tôi bèn đưa thày coi tờ bảo :

— Bố ơ ! bố coi cái này ngộ lắm.

Thày cầm lấy tờ bảo và đọc ...bọn tôi hồi hộp theo dõi từng biến chuyển trên nét mặt của bố, bỗng bố phì cười :

— Hì ! hì ! hì... thiệt tụi bây hết sức nói dửa nào lên tòa soạn bảo đăng phê thày đấy ?

Nắm cổ mồm minh oan gần bằng tròn :

— Chàu ơi ! bố nói gì mà ác dzậy, tụi con đâu có bất hiếu đỡ vậy.

— Tiền đâu nhờ đăng bảo bố bố ?

— Ui giời, biết rứa chả đưa bố coi mô.

Rồi lại đồng thanh hỏi .

— Có đúng không bố ?

Bố Quynh cười và đọa .

— Tụi bây vờ vẫn lắm, ừ ! thày chết rồi mà nhờ học trò nên hiện về dẫy đó, dứa nào phá thày bóp cổ chết.

Tụi tôi cười ầm lên, tôi ba hoa :

(Còn nữa)

thơ

CON ĐƯỜNG THẮP SÁNG

Em bằng thầy sáng ngời trong tư tưởng
Cảm vòng đi với những lá sao rơi
Bước chân nai gió khe khẽ đón mới
Ru tiếng hát ngân vang trong nắng mới.

Em bằng nghệ văn xao lòng dế sỏi.
Mùng ngày vui xanh màu mắt thơ ngây
Nghiêng đồng hồng tà áo trắng bay bay.
Lối em đến- ngát hương thơm ý sống
Con đường nhà của I trăm hoa mộng.
Uom thật nhiều những huyền thoại thần tiên
Dù mật mai xa vời tuổi hồ nh vên
Em vẫn thầy sáng ngời trong kỷ niệm.

NHÀ NGHỆ

* CON TẦU MA * CON TẦU MA * CON TẦU MA *

thủ thỉ

PHAN THỊ SẦU MÂY (Đà Nẵng). Tôi cho bé Mây chưa, nào chị có ngắt cốc cho em bao giờ mà em run sợ chi vậy. Bây giờ chẳng những chị không cốc đầu em, mà nắm tay em, vuốt tóc em bảo mí em lí chị thương bé Mây vui tính, thẳng thắn, chăc bé Mây khỏi sợ nữa chứ ? Chị gặp đàn muỗi đã tấn công lúc bé viết cho chị. nếu có chị, chị sẽ đuổi chúng cho Mây thủ thỉ với chị ấu yếm. Bé cứ ngờ oan cho chị, nào là cho thư bé tiếu ngạo giang hồ, nhưng dọc ở đây chắc bé đã cười hết nghi oan cho chị chứ ? Em cứ viết thư vẽ góp ý cho TTM vì vườn này là vườn của các em. Đừng lo chị giận, chị ít giận ai vì giận đối sẽ chóng già mà chị thì rất sợ già lắm.

Thương.

TOÀN NGỌC THÚY (Quảng Ngãi). Bé đã «bao đơn» viết cho chị Trang để hỏi một điều, chắc là chị LT. cũng phải bao đơn trả lời ngay cho bé là chị chấp nhận thay tay đất bé vào vườn TTM cho bé tung tăng vui đùa mỗi các bạn, chẳng có điều kiện chi rắc rối cả, em cứ làm em bé ngoan của chị, học chăm và khi nào có thì giờ dự viết về cho chị và TTM. không bắt buộc em sáng tác, tuy nhiên nếu em thích, em cứ tập sau sẽ khá hơn. lại xui chị «tham nhũng» Cứ bé đọa khóc là và dù chưa ăn hết cũng phải lo cho chị. Thương.

«Gia đình ... trò.

LÀM QUEN MÍ NHAU

BB Hoài Cảm gọi về BB Thương Trà Giang cám ơn lắm tấm card bé nhỏ chúc Xuân, của Giang đã gửi cho mìu mìu nha, gởi đến Giang lời chúc tốt đẹp nhất tuổi học trò.

BB Công chúa thế mí chị Nhỏ. Sau 1 năm ngăn cách lại nét chữ xưa. Bạn hoài những dâu những mật ngọt cũng Cưa mà chị vẫn bị tu luyện ở núi Ma

BB Hoài Hoa ... thò ... Thanh. ... chữ tim ... Nhỏ ghi ... phẩy gửi gắm. ... cũ yêu ...

D NỐI-THEO TRANG 1

ta ngày 30 bảy giờ tại một trận Quảng Trị.

1) Tình báo của tu yếu tiêm vì đã không tiên liệu nổi khoảng thời gian và cường độ tấn công chính xác của địch.

Ngày từ lúc đầu, pháo binh của ta đã không phá nổi hầm hào nhu bì ở Ba Lê. Gần 3000 rất đạn đại bác 130ly,130ly và hàn trên 122ly đã ào ạt xả xuống các căn cứ tiền đồn của ta. Tiếp theo đó nhiều sư đoàn địch đã cùng khai vượt Bến Hải trước phản ứng chậm chạp của sư đoàn 3 giải tuyến Đi nhưa, cả 2 Bộ Tư Lệnh Việt Mỹ đều biết rõ ý đồ tấn công của Cộng quân trong năm 1972 ai đã loan báo nhiều lần. Nhưng cường độ, khối thì và nơi giờ địch tấn công thì thực sự đã làm ta khá ngỡ ngàng.

2) Việc quân ta rút lui khỏi 12 căn cứ tiền đồn trong ngày 31-3. 1 và 2-4 đã gây xúc động lớn lao trong dư luận trong và ngoài nước.

Trong thực tế, nhiều nhà vật lịnh vì cũng như đa số chúng thường không cần cứ vào chiến thuật và tình hình chung để đánh xét khả năng của quân vì trận chiến của ta. Điều quan trọng đối với họ là các căn cứ đó cho hay nhiều, và nếu mất thì bao giờ ta lấy lại ?

Nếu xét về phương diện chiến thuật thì việc quân ta rút lui khỏi 12 căn cứ tiền đồn là một hành động có thể đã được các vị chỉ huy quân sự việc liệu trước.

Năm 1959,1960 khi cựu Trung tướng Trần-Đức-Lương lịnh quân đoàn I thì ông chủ trương áp dụng một kế hoạch rất lạ lùi hoàn chiến trong tư vấn tuyến phòng thủ cố định của ông cũng là tuyến Đông Hà.

Cách rút quân ra khỏi 12 căn cứ tiền đồn của SĐ 3 BB, khi thì hành trong đêi khu cho đến và rút tu. Tôn thất vô ai an vụ và vũ khí trong khi rút quân là một vấn đề rất tế chấp thuận được.

Tuy nhiên, đối diện chả trách là vì Tư lịnh SĐ 3 BB hay vì Tư lịnh chiến trường đã im lặng, không thông báo cho dư luận biết chiến thuật và lý do của sự rút quân.

Chúng ta không thua trận vì chúng ta rút quân theo kế hoạch nhưng chúng ta đã thua trận mất trận bao chỉ vì dư luận vì chúng ta đã đầu điểm không cần thiết

Thu trên báo chí và Dư luận, tức là thua về chính trị Và thua, cả chính trị tức là thua trận chốt.

A NỐI THEO TRANG 1

quân đang áp dụng là phòng kích việc lực trung đặc nhiệm của ta với 20 000 quân có nhiệm vụ khai thông quốc lộ 13 giải tỏa BinhLong, bắn lên tiền đồn mấu quân số của ta.

Các cố vấn Mỹ cho biết suốt từ ngày 10-4 đến nay, Cộng quân phân kích liên miên cả ngày lẫn đêm vào tất cả các vị trí đóng quân của ta được theo quốc lộ 13.

Đã có thể chạy đường không cuộc phân kích cũng đầy lui được lực lượng Cộng quân dọc theo quốc lộ 13, các cố vấn Mỹ cho biết chỉ có một cách hòa hiệu là đội bom Napalm và vũ khí đặc nhiệm của ta sẽ trong rừng từ 4—5 km.

Mặt trận An Lộc vẫn tiếp diễn công quân tăng viện quân số.

Tại thị trấn An Lộc vẫn cho những cuộc giao tranh trong thành phố giữa QLVNCH và cộng quân. Số đông bao bị thương vong tại thị xã An Lộc trong các ngày giao tranh đầu vừa qua đã lên tới con, 60 thường dân bị chết và gần 300 bị thương.

Trong khi đó thì tin tức tình báo cho Mỹ biết rằng Cộng quân đã kéo rốc rết lực lượng vào cùng trường 7 từ Tây ninh qua An Lộc để tiếp viện cho lực lượng chống tại đây, sau những tổn thất nặng nề trong những cuộc giao tranh ngày 13,14 và 15-4-72 giữa QLVNCH và cộng quân.

Đồng bào Chơn Thành chạy loạn

Tại quận lỵ Chơn Thành, mặc dù Cộng quân không vào được, nhưng đồng bào tại quận lỵ cũng như tại các ấp ở đọc quốc lộ 13 ngày 14-4 và 15-4 đã gồng gánh chạy về Bến Cát lánh nạn.

Có thể nói được trên quốc lộ 13, kể từ ngày 13-4-72 đến nay Cộng quân đã phóng kích liên miên, đồng thời thường xuyên xây ra các cuộc giao tranh, nên đồng bào thường bị lạc đạn.

Hàng đoàn xe đò chở đầy người và vật dụng, lương thực đã chạyta tớ Chơn Thành về Bến Cát đã được Trung đoàn 33BB giúp đỡ tận tình.

E NỐI THEO TRANG 1

4)Các cố Carrol bị thất thế không phải vì thiếu yểm trợ mà vì dịch quá mạnh và vì một lý do đặc biệt khác

5) Trung Tá Đinh và Trung Tá Phong biện vẫn còn sống và được xem như bị mất tích.

6) Việc di chuyển Bộ chỉ huy Chiến thuật Sư Đoàn 3 đã đem lại lợi ích về chiến thuật rất nhiều và rất kịp thời.

C NỐI THEO TRANG 1

thể nhưn như trước kia ! Phải đoán BV cũng yếu của tài nhân vào ngày thế nào 27-4-1972 sáy !

Phải ngăn nhân của phải đoán CS BV cũng cho biết, phải đoán nay có nhận được mật thơ của TT Nixon rên cầu tiếp lực thương thuyết nhưn Mỹ gởi thư đến phái đoàn BVCS vào ngày 2/4/1972 thì ngày mùng 4 tháng 4/72, Bắc Việt đã chấp nhận cuộc thương thuyết trở lại thì TT Nixon lại rút mật thơ đó và tự lịnh oanh tạc BV !

Bị Ngoại Giao Mỹ đã tung tiết lộ, trong thì BV yêu cầu tái nhân đàm Bale thì chính BV đã xua quân vượt vĩ tuyến 17, đốc toàn lực quân đội BV đánh vào nhiều nơi ở miền Nam VN !

Cuộc tấn công của quân đội BV vào vĩ tuyến 17 bị chặn đứng và nhóng cuộc tấn công khác vào vài nơi ở miền Nam VN cũng không đi kịt,qua vô ích đã cuống cuồng yêu cầu Pháp can thiệp đểMỹ đồngoanh tạc BV và tái nhân hòa đàm Bale.

Theo các bình luận gia thì hiện nay quân Bắc Việt đang tấn công mạnh mẽ ở miền Nam VN với mục đích phá chương trình Việt Hóa nhưng các cuộc tấn công của Bắc Việt không có kết quả, quân đội VNCH đã chặn đứng những cuộc tấn công vào miền Nam Việt Nam. Do đó, Bắc Việt có thể trở bề lâm mưu đánh chiếm miền miền Nam VN. tăng số lực để chuyển sang thương thuyết tích cực hơn.

Về phần Mỹ và VNCH thì lập trường từ trước đến nay vẫn thế, buộc BV và GPMN phải thương thuyết nghiêm chỉnh, làm cho chiến tranh tàn lụi dần mà không được đúng điều đàn bàn hòa Bale để tuyên truyền!

Sự biến chuyển trên đã cho thấy, Cộng Sản VN có thể đã thay đổi lập trường, chấp thuận thương thuyết nghiêm chỉnh khi họ thấy đúng đường lối quân sự không thọn tình được nữa Nam VN.

G NỐI THEO TRANG 1

hòa lực King và quân đi hạ được 25 Cộng quân, thro như các tin tức từ chiến trường.

Các cố vấn lực Kinng đã bị trúng 500 trái bích kích phóc của Cộng quân. I trực thăng tiếp cứu đã có thể đến được các cứ King, mặc dầu có cuộc phóc kích của Cộng Sản, và trước hòa lực phòng không của Cộng của chúng, nhưng phi cơ không thể đến được căn cứ Bastogne.

Thời tiết tại phía Bắc VNCH vẫn cho cùng xấu, và các oanh tạc cơ Việt Mỹ và các cuộc oanh kích đó đội nhằm vào các vị trí quân BV quanh thị trấn Đông Hà, Huế, và Đà Nẵng.

Căn cứ Bastogne bị phóc 200 trái

Tin quân sự VN loan báo từ 5g 55 đến 9 giờ 10 ngày 14-4, 1 tiểu đoàn BB thuộc Sư Đoàn 1 đến trợ lực cho căn Bastogne, đã bị phóc kích 200 trái không rõ loại than sau I cuộc tấn công của 1 lực lượng CS không rõ quân số.

Lực lượng VNCH được phi phác yểm trợ, hạ được 70 tên. Bạo cơ 4 by sinh và 4 bị thương.

H NỐI THEO TRANG 1

Thượng (Thanh Hóa). Tất cả các phi cơ B-52 đều trở về an toàn.

Hai phòng 1h khi công chiến của Mỹ tấp nhận các ngoàn chiến từ Nga, và và các nước Cộng sản Đông Âu-nhất là các đã trang bị nặng đúng cho quân đội BVtrong cuộc tấn công hiện nay ở miền Nam VN như các loại hỏa tiễn SAM địa không, súng phòng không, các đại bác bạng súng, thiết giáp xe vận tải và đạn dược.

Các đồ trang bị này bắt buộc phải nhập qua BVqua hải cảng Hải phòng và từ lâu đã việc trực cần Nga sẽ không còn được đi chuyển qua Trung Hoa lực đưa do sự mâu thuẫn Nga Hoa. Theo sự nhận định của các quan sát viên Ngoại quốc do đài BBC phát biểu thì chính Trung cộng cũng không đồng ý với cuộc tấn công theo hình thức trận địa chiến như hiện nay của BV mặc dầu vẻ ngoài tác Thủ Tướng Trung Cộng Chu An Lai vẫn tuyên bố ủng hộ cuộc chiến đấu chống Mỹ của BV.

SAIGON (HB)— Như trước đây một tỉ binh CS đã cung khai : BV có thể biết trước vài tiếng đồng hồ mỗi khi B52 mang bom oanh tạc BV hay các vị trí của CS trong Nam.

Người ta giải thích sự kiện nói trên như sau : mỗi lần B52 xuất trận. Mỗi các bom bin Nga Sô hay, Lý cơ ? B52 thuộc loại phi cơ chiến lược, tức loại phi cơ chuyên chở bom nguyên tử.

Từ thời TT Kennedy và Kơi Xốp, hai vitơ trường Nga và Mỹ đã thỏa thuận với nhau về một đường điện thoại gọi là điện thoại Đỏ, nối liền Hoa thành Đốn với Mạc Tư Khoa, để thông báo cho nhau hay những gì có thể gây biến lớn giữa hai bên (nếu không bắt thông báo trước), và những hiểu lầm có thể dẫn tới hiểu trận nguyên tử.

B52 là loại phi cơ có thể chở được bom nguyên tử sang nếu xuống đất Nga, cho nên mỗi khi cho B52 cất cánh, Mỹ thường báo cho Nga hay để Nga khỏi hiểu lầm B52 mang bom nguyên tử oanh tạc Nga Sô.

Ngoài ra, người ta còn biết rằng, hiện nay Mỹ đã tăng cường số B52 cho chiến trường VN và Nam lân. Bắc VN, lên tới 130 chiếc và Mỹ đã thay đổi chiến thuật : Thay vì oanh tạc ban ngày, Mỹ đã dùng B52 oanh tạc BV vào ban đêm (gần giữa trên oanh tạc Tỉnh Hòa gần đây đã diễn ra lúc 2g0 đêm). để vô hiệu hóa các bệ phóng không của Bắc.

Ban đêm, các đội phòng không của BV không thể đồng viễn vọng kính để dễ tìm phi cơ trên trời, còn nếu có đèn rọi thì các kẻ bắn súng Sam thì lại bị gặp khó khăn.

Trận oanh tạc bom thả Năm vừa qua xuống phi trường Bắc Thương (Thanh Hóa) bằng B52, đã tiêu hủy 1 số lớn máy bay phản lực, phóng MIG vào hàng A của BV.

Mới đây nghị sĩ Goldwater đã đề nghị dùng B52 oan bằng Hải phòng.

Bộ trưởng công an B.V. bảo động

Bộ trưởng công an BV Trần quốc Hoàn đã bảo động là biện đang có phong trào phản chiến ở BV. Do đó bộ trưởng công an BV ra lệnh đàn áp phong trào này triệt để.

L NỐI THEO TRANG 1

mẫu cho chiến ác liệt.

Có tin nói trong cuộc tấn công vào An Lộc sáng thứ bảy 1 số chiến xa BV đã bắn thẳng vào Bộ Tư lệnh Việt phương của SĐ5BB tại An Lộc Cộng quân bắn 14-4 đã bị lấy khói An Lộc sau khi bị bộ quân gần Bộ binh, BP

Một phi cơ C130 thả dù cho quân đội trở p An lộc đã trúng đạn đã trở về sân tước. Một chiến chết, 2 bị thương An Lộc có ba vòng đai ta giữa là lực lượng trấn quanh là địch, vòng ngoài ta.

Hôm thứ sáu cộng quân đã mở rộng hoạt động về phía cuộc giao tranh ở quanh Chơro thành trên đường Nam An Lộc Iốcs.

Chiến đấu 7 Bộ Binh đã đến Sở Bắc Chơn Thành Cộng quân phá bảy 2 cầu vượt.

Pháo kích Đà Nẵng, Cần Thơ

Tức quân sự chính xác lúc 1g30 sáng Chủ nhật trên 15 quả đạn pháo binh trường và bị trong đó có 4 quả rơi làm 7 thường dân chết

Trong cuộc pháo kích sáng hôm thứ bảy 1 Bisyoun của thống tăng bắn 4 bốn tiếc 122 ly đã nơi trú đóng của cố vấn Hoa Kỳ không có sự thiệt hại 25 trái bích kích phóc CS đã rơi vào I căn cứ I tại Ngũ Hành Sơn ngoại ô Đà Nẵng. 20 phi cơ bay phản lực là phi cơ đã bắc IOS và 155 ly bắt được của

B NỐI THEO TRANG 1

căn phải đề phòng là vì phải chống đỡ với quân tăng lăng BV đanh phải tái quân quá mông.

Hiện nay, theo các chiến lược gia thì Vô nguyên Giáp và bộ thammưu của Giáp đang bỏ vọng lừa được Việt Nam Cộng Hòa vào một khu lòng chảo như năm 1953 đã lừa được Đại Tướng Navarre trong trận Điện Biên Phủ để đánh bại quân đội VNCH.

Về chiến lược, CSBV định kéo dài cuộc tấn công, đoạt được một vài chiến thắng lượng trung là BV đưa ra một phương thức hòa binh mới để thương thuyết!

Nhiều người cho rằng, Cộng quân khó mà tấn công được vào Sài-Gòn rồi đánh du kích đến khi Tết Mậu Thân vì tình hình hiện tại, Cộng quân chưa thể đánh được như thế!

Điều đáng lo ngại nhất cho miền Nam VN là nếu Cộng Quân thực hiện được những cuộc phóc kích bằng Rocket.

Trận chiến còn có thể kéo dài vì Hoa Thanh Đốn đã không ngăn nhiên tất tình tão. cuộc định rõ rệt về thời gian của cuộc tấn công hiện nay của BV !

Mỹ mưu toan phóc kích Lộc. Sáng thứ bảy 1 Bộ 300 quả đạn đã bắn Long trước khi nổ ... Không một ngày, quân trực thăng vận vào A thở bảy, ... sát quân Đã tăng An Lộc trong vòng 30g. tia lực lượng tăng viện sát vào hàng ngũ tinh lý quân gần Bộ binh, BP

Một phi cơ C130 thả dù cho quân đội trở p An lộc đã trúng đạn đã trở về sân tước. Một chiến chết, 2 bị thương An Lộc có ba vòng đai ta giữa là lực lượng trấn quanh là địch, vòng ngoài ta.

Hôm thứ sáu cộng quân đã mở rộng hoạt động về phía cuộc giao tranh ở quanh Chơro thành trên đường Nam An Lộc Iốcs.

Chiến đấu 7 Bộ Binh đã đến Sở Bắc Chơn Thành Cộng quân phá bảy 2 cầu vượt.

Pháo kích Đà Nẵng, Cần Thơ

Tức quân sự chính xác lúc 1g30 sáng Chủ nhật trên 15 quả đạn pháo binh trường và bị trong đó có 4 quả rơi làm 7 thường dân chết

Trong cuộc pháo kích sáng hôm thứ bảy 1 Bisyoun của thống tăng bắn 4 bốn tiếc 122 ly đã nơi trú đóng của cố vấn Hoa Kỳ không có sự thiệt hại 25 trái bích kích phóc CS đã rơi vào I căn cứ I tại Ngũ Hành Sơn ngoại ô Đà Nẵng. 20 phi cơ bay phản lực là phi cơ đã bắc IOS và 155 ly bắt được của

B NỐI THEO TRANG 1

căn phải đề phòng là vì phải chống đỡ với quân tăng lăng BV đanh phải tái quân quá mông.

Hiện nay, theo các chiến lược gia thì Vô nguyên Giáp và bộ thammưu của Giáp đang bỏ vọng lừa được Việt Nam Cộng Hòa vào một khu lòng chảo như năm 1953 đã lừa được Đại Tướng Navarre trong trận Điện Biên Phủ để đánh bại quân đội VNCH.

Về chiến lược, CSBV định kéo dài cuộc tấn công, đoạt được một vài chiến thắng lượng trung là BV đưa ra một phương thức hòa binh mới để thương thuyết!

Nhiều người cho rằng, Cộng quân khó mà tấn công được vào Sài-Gòn rồi đánh du kích đến khi Tết Mậu Thân vì tình hình hiện tại, Cộng quân chưa thể đánh được như thế!

Điều đáng lo ngại nhất cho miền Nam VN là nếu Cộng Quân thực hiện được những cuộc phóc kích bằng Rocket.

Trận chiến còn có thể kéo dài vì Hoa Thanh Đốn đã không ngăn nhiên tất tình tão. cuộc định rõ rệt về thời gian của cuộc tấn công hiện nay của BV !

TIN GHI VỘI

(TIẾP THEO TRANG 1)

Phạm Đình Hưng bị tố cáo là người tham nhũng. Chánh tổng Giám Sát cũ ở đồng ý rằng không nên nói với người khác những gì mình không muốn người khác nói với mình.

2) Nhà báo vẫn giữ vững lập trường (vì thay đổi lập trường là vô liêm sỉ) đối với trách nhiệm của ông Phạm Đình Hưng. Ông viết rằng : «Với tư cách chuẩn chỉ viên ủy nhiệm, tôi BẮT BUỘC phải ho thanh toán tiền sửa chữa tư thất của ông Chủ Tịch Giám Sát Viện theo chỉ thị vì đã đề nghị ...». Sau biến cố 1.11-63, đã có nhiều người bị ra tòa, mặc dầu khai rằng dưới áp nhất cũng hoặc đã hành động theo mệnh lệnh của cấp trên, nhưng vẫn bị tội. Đối với một thư ký, hay một binh nhì, nói rằng đã phải thi hành lệnh của cấp trên, mặc dầu biết lệnh đó bất hợp pháp, cũng có thể hiểu được. Nhưng với một vị thẩm phán, ở chức vụ Giám Sát, có nhiệm vụ diệt tham nhũng, khi thấy mặt lệnh của cấp trên, đó lệnh viết, mình cho là vô lý, là phi pháp, đưa đến một hậu quả thảm nhũng, mà vẫn thi hành thì không hiểu được. Cũng Phạm Đình Hưng thừa hiểu rằng đối với một người hiểu biết và có địa vị, khi gặp một lệnh của cấp trên mà mình coi là phi pháp, là vô lý, thì sẽ phải hành động như thế nào.

3) Qua thư trả lời của ông Phạm Đình Hưng cũng sẽ khêm nhu, người ta biết rằng : Ông đã thi hành một chỉ thị viết của ông Chủ tịch GSV mà ông coi là phi pháp từ giữa tháng 4.1969, mà mãi tới tháng 1-1970, tức là 9 tháng sau (thời gian đã 48 một có giá trị thành ngoại mạc), ông mới yêu cầu GSV kiểm soát việc chi tiêu trong cả tài khoản trước, chứ ông không hề yêu cầu kiểm soát đích thị cái việc chi tiêu mà ông cho là phi pháp. Trước lời yêu cầu kiểm soát tăng quiếnh ... Hội Đồng GSV ở chối là điều thường tình. Vì khi không có ai xét tới mà vẫn tiếp tục thì ông đã biết chắc là sẽ được yên thân. Ông Phạm Đình Hưng đã cố tình để mặc cho mình bị lôi kéo, bằng phương pháp nhẹ nhàng. Chính thang sau kỷ thị, ông Phó của Nhà Khảo Thí có một ý tưởng kiểm soát lại ... ở nhà ngày, không có nghĩa là Nhà Khảo Thí đã đồng ý chuyển phi pháp kia.

Khi cho rằng ông Chủ Tịch GSV đã nói rằng vì tư, đã thoa nhũng, mà ông Giám Sát Phạm Đình Hưng vẫn thi hành chỉ thị, rồi lại không đem xét vụ ra Hội Đồng GSV, như thế, chẳng riêng gì nhà báo, mà ai cũng phải cho là một sự im lặng, một sự làm ngơ. Thế nhưng, nếu ông Ngô Xuân Thọ không tế ông theo những, thì ông có tế cho vụ này không ?*

Nếu ông Giám Sát Phạm Đình Hưng cảm thấy cần lên tiếng nữa, thì nhà báo rất hân hạnh, và sẵn sàng nhường khoảnh đất này cho ông bắt cứ lúc nào.

Bia Miệng

(Tiếp theo trang 1)

Từ trước đến nay, dân biểu nghị sĩ đã bị mang tiếng quá nhiều vì những hành động bê bối như bán phiếu, tranh nhau xuất ngoại buôn lậu v.v ... nay mới thấy các dân biểu nghị sĩ có thái độ đẹp. Xin hoan nghênh quý vị.

Theo các kỳ gió chiến trường cho biết, hiện nay tại những nơi đang có mặt trận lớn, các nơi nhân chiến cuộc đang thiếu y tá sinh sốt, và thiếu thuốc.

Về tình trạng thiếu y sĩ, chắc là sự xung phong của mấy ông bác sĩ dân biểu nghị sĩ vẫn chưa đi đến đâu. Do đó, người ta nhớ đến bác sĩ Nguyễn Hoài Đức. Vào trước cuộc bầu cử dân biểu năm ngoái, với tư cách Chủ Tịch Quốc Gia ở St Doan, Bác Sĩ Đức đã tạo thống cáo kêu gọi các Y Sĩ yêu nước nên rủ ứng cử tại khắp các đơn vị trên toàn quốc. Người ta nghĩ rằng nếu trường chưa chắc đã là nơi thông hoạt động thích hợp cho các vị yêu nước bằng hoàn cảnh hiện nay của các nơi nhân chiến. Chắc bác sĩ Đức cũng đã có sẵn kế hoạch nên đã, đã các y sĩ yêu nước trên toàn quốc có đủ phẩm hồng yêu nước của mình, mà chắc là không đến nỗi tốn kém bằng việc ra ứng cử.

Vì tình trạng thiếu thuốc, người ta nghĩ rằng các nhà bào chế giầu xu của bà dân biểu tỉ phú Nguyễn thị Hải, của chị em bà dân biểu trường thị Bình Diệp; thân nhân cố Phó Tổng Thống Nguyễn cao Thăng, của Nghị sĩ Lê thành Nghệ v.v . Rất có thể quý vị nầy đã cội thuốc đi cứu trợ các nơi nhân chiến cuộc rồi. Nhưng nếu chưa nên quý vị quả bạn rộn vì mất lo việc nước việc nhà, mà chưa kịp nghĩ tới các cơn nhân chiến cuộc, thì đây là việc được hân lạnh nhắc nhở quý vị. Thành thoảng có thăng nhà bào thầu mỗn vận viết rằng quý vị bán thuốc cho VC. Kẻ viết bài nầy không bao giờ tin những người yêu nước như quý vị lại bán thuốc cho VC.

Nhưng quả là có bà dược thuốc do quý vị chế tạo trong mật khu của Việt Cộng. Điều nầy chứng tỏ, tuy quý vị không bán thuốc cho Việt Cộng, nhưng VC đã mua được thuốc của quý vị (có thể là trong giao dịch mua thuốc của quý vị với bên của Việt Cộng). Đúng vậy phương diện thương mại thuần túy, mỗi khi bán được một sẽ hàng, đã bán cho ai, đương chiến được buồng một sẽ lời. Như vậy, điều hiển nhiên là quý vị đã hưởng được một số lời nhờ Việt Cộng tiêu thụ thuốc của quý vị. Nay VC gây tang thương cho các nơi nhân chiến cuộc, quý vị nên đóng một phần số tiền lời thâu được nhờ số thuốc do Việt Cộng tiêu thụ, để cứu trợ các nơi nhân chiến cuộc, như vậy là công bằng. Tiền của Việt Cộng sẽ giúp đỡ các nơi nhân cuộc VC đang bơn là để làm giầu.

Phân Ưu

Gia đình 205 vô cùng thương tiếc

Cố

Thiếu úy

Nguyễn Văn Hồng

Đệ Ngũ Đẳng Bảo Quốc Quân Chương đã hy sinh vì Tổ Quốc 11-4-72 tại chiến trường Tây Nguyên.

Thành kính phân ưu cùng tang quyến và cầu chúc hương hồn cố Thiếu Úy sớm về cõi Phật.

Đại úy Tiểu Đoàn Trưởng
cùng toàn thể Sĩ Quan, Hạ Sĩ Quan
và binh sĩ Tiểu Đoàn 205 địa phương

Phân ưu

Được tin :

Cố Đại Tá NGUYỄN ĐÌNH BẢO

Tiểu Đoàn Trưởng Tiểu Đoàn 11 Nhảy Dù đã anh dũng hy sinh vì Tổ Quốc ngày 12.4-1972 tại chiến trường Tam Biên.

Thành thật phân ưu cùng tang quyến và cầu chúc hương hồn Cố Đại Tá sớm siêu diêu miền cực lạc.

Trung Tá TĐT—SQ—HSQ và BS TĐSND

ẢO THUẬT Z-27-B

Dạy Bảo Đảm

☆ ● ☆

Z-27-B là một phương pháp tân kỳ của Ảo Thuật Gia Bezaoul, do Bác Sĩ Thư TUỔI HỒNG sưu tầm và biên soạn.

Giáo sư Đại học nhận dạy vài người bảo đảm đậu vào cố Trường Kỹ Sư và Y Dược [illegible] thi Tú Tài [illegible] sẽ dạy đã [illegible] Tài 2) với thù lao thật cao (có đậu mới lấy tiền)

Liên lạc bằng thư : Ô. Vũ hộp thơ 1111 Saigon.

TUYỂN DỤNG

Công Ty Việt Nam National cần tuyển chọn 2 Nam Thư Ký Hành Chánh.

1— Có trình độ tối thiểu Tú Tài.
2— Thông thạo Anh Ngữ.
3— Hợp lệ tình trạng Quân dịch.

Hồ sơ nộp tại trụ sở Công ty số 74-76 Nguyễn Huệ—Saigon từ ngày đăng thông cáo này đến hết ngày 21-04-1972 và kỳ thi tuyển sẽ được tổ chức ngày 5-5-1972

ĐÔNG KINH NGÂN HÀNG
(BANK OF TOKYO)
12-22 Đại lộ Hàm-Nghi - Saigon.

Xin mời Quý vị mở trương mục hoặc mở thêm trương mục tại ĐÔNG KINH NGÂN HÀNG

Xin hỏi nơi: Ông NGUYỄN DUY GIÁ, PHÓ GIÁM ĐỐC

LÀM CHỒNG, LÀM VỢ ĐỀU PHẢI BIẾT RÕ

Bệnh Đàn Ông

Các bệnh hoa liễu dương giải đặc độ — Hình ảnh cô nàng — Các cách tránh bệnh và chữa tuyệt nọc — Các phương thuốc chữa các chứng tính dục yếu — Khôi phục sức khỏe — Chống thương mà phòng và cách ngăn— Bí thuốc Minh Mạng và bài Thần Kim Đơn Thần — Phải coi chừng thuốc kích dục thế nào — Các cách sử dụng thuốc trụ sinh — Cách bịnh đau ông người 40 tuổi.

ĐÓN COI SỐ ĐẶC BIỆT

VĂN NGHỆ TIỀN PHONG số 654

PHÁT HÀNH NGÀY THỨ BA 18-4-72

(Thêm 16 trang Offset — Giá vẫn 60 đồng) Xin đến mua ngay kẻo hết

COGIVINA

Trụ sở 20-24 (lầu 4) Nguyễn Công Trứ Saigon
Đ.T. 21644 - 98854

Trân trọng mời

Quý Vị đã ghi mua cổ phần mới Cogivina từ 25-1-72 tới nay đến trụ sở lãnh tiền lời tối thiểu bảo đảm về 3 tháng đầu năm 1972 (16% mỗi năm trên số tiền đã đóng). Nếu lãnh thay xin mang theo giấy ủy quyền hợp lệ.

Phân Ưu

Được hung tin thân phụ L.M. Nguyễn ngọc Bảo và Cháu Sư Nguyễn ngọc Trần là :

CỤ GIOAN BAOTIXITA

NGUYỄN VĂN HÓA

từ trần ngày 13-4-72, thọ 81 tuổi.

Xin thành kính phân ưu cùng tang quyến và [illegible] linh hồn Giean Baotixita lên Thiên đàng.

Gia đình Kỹ Sư Trần văn Trí

PHÂN ƯU

Chúng tôi rất lấy làm đau đớn hay tin :

Bà NGÔ THỊ BÔNG

Dì ruột và cô ruột là người mẹ tinh thần của chú cách mạng quá cố Võ Tam Anh, Chủ tịch Mặt Trận Quốc Gia Liên Hiệp Việt Nam.

Chúng tôi thành thật nghiêng mình và cầu chúc anh linh cô Dì được siêu lạc Vĩnh cửu.

Võ Long và một số đồng chí cán
Mặt Trận Phản Đế Thái Lan 1942

Phân ưu

Tuyên, chánh văn phòng trung học [illegible]

Cụ Gioan Baotiat :

NGUYỄN VĂN KHIẾT

hưởng thọ 103 tuổi vì thế ngày 11-4-72 tại Tức Trung.

Chúng tôi thành thực phân ưu cùng tang quyến và cầu nguyện linh hồn cụ sớm về nước Chúa.

Đoàn văn Vinh - Phạm Oanh - Nguyễn công Đại

PHÂN ƯU

Và cùng thương tiếc :

Đại úy HÀ TÔN
Phi Đoàn 219

đã gãy cánh ngày 10-[illegible] 2 tại Đà Nẵng Cầu chúc anh linh Đại úy sớm về nước Chúa. Thành thật chia buồn cùng tang quyến.

Thiếu tá Phi đoàn trưởng và toàn thể
NVPH Phi Đoàn 219

Phân ưu

Và cùng thương tiếc :

Cố Trung úy **NGUYỄN VĂN KHOA**
Cố Trung Sĩ I **MAI NGỌC LƯU**

đã anh dũng đền nợ nước ngày 7-4-1972 tại Ba Xuyên. Cầu chúc vong hồn Cố Trung Úy và Cố Trung Sĩ I sớm siêu diêu miền Cực lạc và thành kính phân ưu cùng tang quyến.

Thiếu Tá Tham Mưu Phó CTCT Tiểu Khu Ba Xuyên
Đại Úy ĐĐT/ĐĐCTCT cùng toàn thể SQ-HSQ, BS trực thuộc

Phân ưu

Đồng thương tiếc :

Cố Chuẩn Úy ĐẶNG QUỐC SỞ

đã anh dũng hy sinh vì Tổ Quốc ngày 11-4-1972 tại chiến trường Bình Long.

Thành thật phân ưu cùng tang quyến và cầu chúc hương hồn Cố Chuẩn Úy sớm về cõi Phật.

Trung tá TĐT—SQ—HSQ và BS TĐSND

Phân ưu

Đồng thương tiếc :

Cố Thiếu Úy TRƯƠNG VĂN BỐI

đã anh dũng hy sinh vì Tổ Quốc ngày 11-4-1972 tại chiến trường Bình Long.

Thành thật chia buồn cùng tang quyến và cầu chúc hương hồn Cố Thiếu Úy sớm về miền cực lạc.

Trung Tá TĐT—SQ—HSQ và BS TĐSND

Phân Ưu

Rất xúc động khi hay tin :

Bạn **NGUYỄN KIM XINH**

Lớp Đoàn 1 Nhảy Dù,

đã sẩm xuống ngày 11-4-1972 tại chiến trường An Lộc (Bình Long) Thành thích chia buồn cùng Hai Bác và tang quyến. Cầu nguyện hương hồn bạn Xinh sớm phiêu diêu miền cực lạc.

TSI/TDV Võ Văn Ổn
TSI/TDV Nguyễn Văn Thanh
và toàn thể Q.N. thuộc PCV/SBND

Chuộc xe

Mất một xe Honda dame số đăng bộ SC-8960B khi 10giờ00 ngày 14.4.1972, tại Trường Quốc gia Thương Mại Phú Thọ xin chuộc lại cám ơn không lưu khó dễ (theo đúng luật giao kết).

Xin liên lạc Cô Anh số 2 Phạm đăng Hưng hay 48 Phan đình Phùng Sg. Đ.T. 92.634-92635, trong giờ làm việc.

KẾT QUẢ SỐ KIẾN THIẾT

LOẠI 4B1 4B2 4B3 4B4 4B5 4B6 4B7

Ngày 11-4-1972

Trúng 400đ các vé số chót		53
2.000đ	—	494
4.000đ	—	135
20.000đ	—	9.850
—	—	9.670
40.000đ	—	33.014
—	—	78.200
—	—	56.354
—	—	94.864
—	—	22.042
—	—	68.818

Trúng 200.000đ các vé số :
389.999 — 509.737
139.955 — 179.386

400.000đ các vé số :
381.090 — 616.939
937.071 — 910.430

Độc Đắc 4 triệu đồng

904.287

— Trúng 8000đ, các vé số có số lẻ đều đắc chỉ sai 1 con số ở bất cứ hàng số nào.

Tin Đà Nẵng

NHÀ CHO THUÊ HOẶC BÁN

(Bán luôn cả đất, đất tư có bằng khoán). Số 64 đường Độc Lập Đà-Nẵng.

Dãy đã tiện nghi, Trung Tâm Thương Mãi, có điện thoại 20173.

Tiện lợi mở Ngân Hàng, Khách Sạn, Biểu Bảo vv...

Địa chỉ liên lạc :

Số : 64 Độc Lập Đà Nẵng
63 Trần Hưng Đạo Đà Nẵng
Điện thoại : 21326

Tin Mừng

Được tin báo đặt anh Nguyễn Thế Hùng là

Thầy FX NGUYỄN KIM LONG

thụ phong LINH MỤC lúc 7 giờ sáng ngày 28-4-1972 tại Vương Cung Thánh Đường do Đức Tổng Giám Mục Saigon thụ phong.

Thành thật chia mừng cùng gia đình anh Nguyễn thế Hùng và cầu nguyện cho Tân Linh Mục luôn luôn trung thành với chức vụ Chúa trao ban.

Kiều Mỹ Duyên
báo Hòa Bình

CHÚC MỪNG

Được tin vui đám ngày 15.4-1972, Ông Ngô Tấn Nghĩa Đại Tá Tỉnh Trưởng Bình Thuận và Phu Nhân sẽ cử hành lễ đính hôn Ái Nữ

Ngô-Huỳnh-Hoa

đẹp duyên cùng cậu

Lê-Phương-Thảo

tại Saigon,

Chúng tôi chân thành chia vui cùng Hai Họ — Nhất là Ông Bà Đại Tá Tỉnh Trưởng Bình Thuận.

Và chúc Tân Lang, Tân Giai Nhân trăm năm hạnh phúc.

Ông Bà HỨA VĂN
Ông Bà TIÊU MINH
Ông Bà TRẦN KHIÊM
Ông Bà LƯU AN

TRUNG - VIỆT NGÂN - HÀNG

Vốn sơ khởi : VNđ. 50.000.000
Trụ sở Trung Ương : 20 - 24 Thành Thái Đà Nẵng
Điện thoại 20.335

HÂN HẠNH THÔNG BÁO :

Do quyết định số 30/215/50-C ngày 9-3-1972 của Thống Đốc Ngân Hàng Quốc Gia Việt Nam, **Trung-Việt Ngân-Hàng** được phép trực tiếp làm các nghiệp vụ hối đoái và xuất nhập cảng với tư cách là NGÂN HÀNG TRUNG GIAN ĐƯỢC THỪA NHẬN.

Nhân dịp này và để kỷ niệm Đệ nhị chu niên, SỞ TRƯƠNG MỤC TIẾT KIỆM «RỒNG NAM PHUN BẠC» TRUNG VIỆT NGÂN HÀNG sẽ tổ chức

Xổ Số Đặc Biệt Trúng Tặng Vật

hoàn toàn do kinh phí của TRUNG-VIỆT NGÂN HÀNG đài thọ để tặng các trương chủ. (Nghị định Bộ Nội Vụ số 111/BNVIHC/ND ngày 25-2-1972).

Ngày và nơi mở số : 10 giờ sáng ngày 30-9-1972 tại trụ sở Trung Ương, số 20-24 Thành Thái, Đà Nẵng.

Các lô trúng :

- 1 TỦ LẠNH
- 2 MÁY TRUYỀN HÌNH
- 1 MÁY MAY
- 3 MÁY RADIO — CASSETTE
- 1 MÁY ẢNH
- 2 QUẠT MÁY
- 2 ĐỒNG HỒ
- VÀ 10 LÔ AN ỦI TRÚNG CÁC TẶNG VẬT GIÁ TRỊ KHÁC.

ĐIỀU KIỆN THAM DỰ : Được tham dự xổ số Tiết Kiệm đặc biệt này, các Trương Mục Tiết Kiệm mở trong khoảng thời gian từ 1-1-72 đến trước ngày 30-7-1972 tại Trung Việt Ngân Hàng số 20—24 Thành Thái, Đà Nẵng và các Chi nhánh Trung Việt Ngân Hàng :

- Chi nhánh Tam Kỳ 387 Phan chu Trinh, Tam Kỳ
- Chi nhánh Quảng Ngãi 53 Lê trang Đình, Quảng Ngãi. Và từ ngày đó tới ngày xổ số luôn luôn có số ký thác tối thiểu là 30.000đ, và cứ 30.000đ. hơn, được thêm 1 số.

◔ Các Trương Mục tham dự xổ số đặc biệt vẫn có quyền hưởng tiền lời và rút thăm chia lời phụ thường lệ.

◔ Mọi chi tiết khác xin liên lạc với Sở Trương Mục Tiết Kiệm Trung Việt Ngân Hàng tại Trung ương và các Chi nhánh.

Cùng chiếu tại 8 rạp lớn nhất Thủ Đô
Kể từ thứ Hai 17-4-1972 tại :

REX và VĂN HOA (Đakao)

NGUYỄN VĂN HẢO - KHẢI HOÀN - KIM CHÂU

VICTORY HẢO HUẾ PALACE

★ Vương Vũ cương quyết bảo vệ danh hiệu VUA KHÔNG NGÀI trong siêu phẩm võ hiệp mới : quyền kích phối hợp với kiếm đạo :

ĐỘC HÀNH ĐẠI BẢO TIÊU

☆ Lần thứ nhất có sự kết hợp giữa bộ 3 cao thủ võ quyền : VƯƠNG VŨ, ĐIỀN DÃ và TRƯƠNG THANH THANH tranh tài ác đấu chưa từng có.

★ Ảnh hậu võ hiệp TRƯƠNG THANH THANH đẹp tuyệt vời đánh tan khóc, yêu nồng nàn.

★ Đệ nhứt ác ĐIỀN DÃ khủng khiếp hơn tất cả các phim đồng loại, tàn ác đến độ quỷ khóc thần sầu.

★ Thần tượng võ hiệp VƯƠNG VŨ hào khí ngất trời, chiến đấu dũng mãnh, sanh tử lưu huyết để làm sáng danh anh hùng.

Độc Hành Đại Bảo Tiêu

- Một cốt truyện cực kỳ gay cấn, bi thảm linh động sôi nổi từ đầu tới khi chấm dứt phim.
- Bối cảnh vĩ đại, kỹ thuật thu ảnh tân kỳ với những trận đánh đấu độc đáo, kết hợp chặt chẽ giữa những thế quyền đạo và kiếm pháp tạo thành những pha chiến đấu ác liệt vô song.
- Vương Vũ, Điền Dã, Trương Thanh Thanh, 3 tay võ nghệ siêu quần, 3 tay đánh đấu ác liệt, 3 tay diễn xuất tuyệt vời, 3 tay lừng danh bao trùm thiên hạ, 3 đại minh tinh tài tử của màn ảnh Trung Hoa.
- Bảo đảm sự thành công của Mỹ Vân Films chọn lọc và phát hành kế tiếp siêu phẩm đã chiếm kỷ lục Á Châu : Đường Sơn Đại Huynh, của Lý Tiểu Long, nay tới Độc Hành Đại Bảo Tiêu của Vương Vũ.

Phim màu EASTMANCOLOR - Đại vĩ tuyến nói tiếng Trung Hoa - phụ đề Việt Hoa Anh Ngữ.