Do Võ Phi Hùng Cựu HS Petrus Ký (67-74) tặng Huỳnh Chiếu Đẳng chủ Kho Sách Xưa Quán Ven Đường (scan từ microfilm của Library of Congress)

3-SEP 10 Copy 1958

VIỆT NAM CỘNG HOÀ NĂM THỨ 4 — NGÀY THỨ BẢY 29-3-1958

NGÔN-LUẬN

NHẬT BÁO THÔNG-TIN NGHỊ LUẬN

Năm thứ 5 số 960 — Giá 2 đồng

Ngày 10 tháng Hai (Âm-lịch) — Chủ Nhiệm và Chủ Bút: HỒ ANH

ĐIỆN THOẠI: 22 763 — HỘP THƯ SỐ 143 — TOÀ SOẠN VÀ TRỊ SỰ: 126 ĐƯỜNG LÊ LAI SÀIGÒN

Các tỉnh Báo dài hạn

QUAN-ĐIỂM

Hội Đồng Đô Thành đã tỏ thái độ?

Theo thông cáo chính thức chiều ngày 26-3 Hội Đồng Đô Thành Sài-Gòn họp khóa đầu tiên trong năm 1958.

Nhưng cũng vào ngày giờ nói trên chỉ có 13 vị nghị viên tới họp, 13 vị khác vắng mặt trong đó có cả ông Tổng Thư Ký của Hội Đồng. Theo quy chế hội nghị chỉ có giá trị nếu có sự hiện diện của 2 phần 3 tổng số nghị sĩ. Vì vậy cuộc họp ngày 26-3 đã không thành và theo lời tuyên bố của ô. Chủ Tịch Hội Đồng hội nghị sẽ hoãn lại đến ngày 31-3.

Sự vắng mặt của một nửa số nghị viên sẽ được giải thích ra sao đây?

— Phải chăng ít ra đã có một nửa số nghị sĩ tự ý muốn rút lui khỏi vai trò đại diện cho nhân dân Đô Thành?

— Và nếu giả thuyết trên là đúng thì cuộc họp định vào ngày 31-3 còn thành tựu làm sao được?

Nhắc lại vấn đề Hội Đồng Đô Thành người ta đều rõ ràng chính các vị Nghị sĩ — hay nói cho đúng phần lớn các vị Nghị sĩ — công nhận rằng nhiệm kỳ của mình

(Xem tiếp trang 4)

CHẾ ĐỘ ĐỘC TÀI TUYỆT ĐỐI

ĐÃ ĐƯỢC PHỤC HỒI TẠI NGA-SÔ

— Cút Xép nắm trọn quyền chỉ huy cả Đảng lẫn Chánh phủ như Xít Ta Lin

Cút Xép đã vượt qua giai đoạn cuối cùng, giai đoạn quyết định trong việc tái lập chế độ độc tài cá nhân, chế độ độc tài tuyệt đối tại Nga sô. Ngày 27-3 bằng cuộc đầu phiếu của Viện Sô Viết tối cao, (thể theo lời đề nghị của Vorochilov, quốc trưởng Nga) Cút Xép đã nắm luôn chế Thủ tướng chính phủ (chủ tịch Hội Đồng Bộ trưởng) và gạt Thống chế Bun ga Nin ra khỏi chức vị này.

Như vậy là tại Nga sô tất cả mọi quyền bính trong Đảng và Chính phủ đã lọt cả vào tay một mình Cút Xép. Từ nay Cút Xép sẽ có một thứ quyền hành độc tài khủng khiếp in hệt Xít ta Lin.

Đó là kết quả bất ngờ nhất của phong trào đả phá «chính sách tôn sùng cá nhân»!

Ca tụng chủ mới

Ngày 27-3, trước Viện Sô viết tối cao, Vorochilov đã đọc một bài diễn văn tha thiết ca tụng công đức của ông chủ mới. Trước hết Vorochilov phải vẽ lại những «thành công rực rỡ» đã thực hiện được trong vài năm nay để rồi hùng hồn kết luận:

«Tất cả những thứ đó chúng ta phải chịu ơn của đồng chí Cút Xép, ở tài năng, ở tài đức vô biên của đồng chí».

Sau một tràng vỗ tay rất dài, quốc trưởng Nga giới thiệu Cút Xép với toàn thể hội nghị rằng Cút là con người của Hòa Bình:

— «Nhờ đồng chí Cút Xép mà uy thế của Nga sô sẽ còn lớn mạnh hơn nữa trên thế giới».

Một tràng vỗ tay lại nổi lên.

Vorochilov lại tiếp tục giới thiệu «Chúng ta phải biết ơn đồng chí v. Cút Xép đã nêu lên khẩu hiệu: «Tiến kịp và vượt hơn Hoa Kỳ về phương diện sản xuất về một số sản phẩm».

Vorochilov kết luận «chúng ta tin tưởng rằng trong tương lai đồng chí Cút Xép sẽ theo đuổi công cuộc đấu tranh cho hòa bình»...?

Cút Xép hiến mình

Sau khi đọc hết bản diễn văn tràng giang đại hải, ca tụng công trạng và tài đức của ông bố trẻ Cút Xép, Vorochilov lại về ngồi vào ghế Chủ tịch Đoàn nhưng vẫn không ngớt lời tán tụng thêm. Ngồi sau Vorochilov, Bun ga nin, lặng lẽ mỉm cười.

Tiếp lời Vorochilov Cút Xép lên diễn đàn Cử toạ ào ạt vỗ tay.

Trước hết Cút Xép ngỏ lời cám ơn sự tín nhiệm đối với y và nói:

«Tôi sẽ cố gắng tận tụy, để khỏi phụ sự tín nhiệm đó».

Tiếp đó Cút Xép đã trình bày ngay chương trình cải cách nông nghiệp của y về việc bán máy kéo cho các nông trường mà không cho biết danh sách nội các y sẽ thành lập.

Bun ga nin lặng lẽ

Về phần Bun ga nin, y đã chấp nhận sự truất phế với thái độ của một triết gia. Cho đến khi có lời tuyên bố Cút Xép thay thế y, y vẫn giữ một thái độ trầm mặc. Sau đó y bắt đầu đổi thái độ, thỉnh thoảng nói chuyện với nhân viên chủ tịch đoàn hoặc mỉm cười vơ vẩn.

Riêng Cút Xép, y ngồi yên lặng, mắt nhìn thẳng vào đôi tay chắp lại trên bàn và không hề vỗ tay một lần nào.

Cuộc bầu cử chấm dứt, Mikoyan là người đầu tiên đã lên tiếng ca tụng Cút Xép và chạy tới bắt tay y nhiều lần. Bun ga Nin ngồi ngay phía sau Cút Xép nhưng vẫn giữ thái độ lặng lẽ và không chìa tay bắt một lần nào.

Những phản ứng

Sau những ngạc nhiên đầu tiên, các vị trưởng phái đoàn ngoại giao ở Mạc tư Khoa đều tự hỏi: rồi đây thành phần phái đoàn Sô Viết trong «hội nghị tối cao» sắp tới sẽ gồm có những ai? Và người ta tiên đoán ngoài Cút Xép, có lẽ có Gromyko và Kiritchenko nữa. Kiritchenko từ trước đến giờ là một người vô danh, nhưng Kiritchenko là bạn thân của Cút Xép. Kiritchenko có thể trở thành một thứ «đông cung thái tử» trong các quyền hành mới của điện Cẩm Linh.

Giới thẩm quyền tại Hoa Thịnh Đốn cho rằng việc Cút Xép thay thế Bun-ga-nin không phải là một việc mà người ta không chờ đợi trước. Ta nên lưu ý rằng từ khi Sít ta lin chết, quyền chủ tịch và quyền Bí thư Đảng không hề do cùng một người nắm lấy. Như thế có nghĩa là Cút Xép sẽ trở thành một lãnh tụ toàn quyền hành động như Sít ta lin? và phát ngôn viên của bộ ngoại giao Huê kỳ từ chối không chịu đặt một giả thuyết nào về sự chuyển hướng chính trị của Nga có thể có được sau khi Cút Xép «lên ngôi».

Ở Luân Đôn, ngoại dư luận cho rằng Cút-Xép muốn đích thân dự hội nghị

XEM TIẾP B TRANG 4

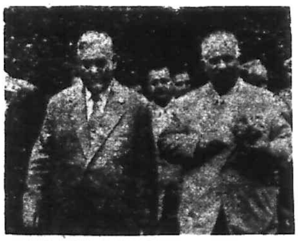

Bun ga Nin đứng bên mặt Cút Xép

Điều kiện dự thí vào khóa 7

TRƯỜNG SĨ QUAN TRỪ BỊ THỦ ĐỨC

★ Ngày nào thi, ngày nào hết hạn nộp đơn?

★ Bộ Tham mưu Không quân và bộ Tư lệnh Hải quân cần tuyển mộ một số lớn tân binh.

Điều kiện dự thi vào khóa 7 trường Sĩ quan Trừ Bị Thủ Đức

I. — ĐIỀU KIỆN NHẬP HỌC

— Thanh niên có Quốc Tịch Việt Nam.

— Từ 20 tuổi đến 33 tuổi (kể cả những thanh niên đến tuổi thi hành quân dịch).

— Đủ điều kiện sức khỏe và không tật nguyền.

— Có bằng Tú Tài phần I trở lên sẽ được miễn thi, có bằng Trung học đệ I cấp hoặc văn bằng tương đương phải qua một kỳ thi nhập học.

— Các Quân nhân Hiện dịch hoặc trừ bị tại ngũ và các cựu quân nhân có những điều kiện kể trên cũng được nhập học hoặc xin dự thi.

II — Hồ sơ nhập học

— Gởi về các Bộ Tư lệnh Quân Khu (Phòng 3) liên hệ

— Các Quân nhân thuộc cơ quan Trung Ương, Trường và Trung Tâm Huấn Luyện cũng phải gởi đến Quân Khu dân trú liên hệ.

— HẠN NỘP ĐƠN: Hết ngày 15 tháng 4 năm 1958

— NGÀY THI: 5, 6, 7 tháng 5 1958

— NGÀY KHAI GIẢNG: 2 tháng 6 năm 1958

— Thành phần hồ sơ gồm có: a) Cho các thí sinh Dân chính

1) 1 đơn xin nhập học (nếu phải thi cho biết nơi muốn thi và địa chỉ chắc chắn)

2) Giấy sao lục khai sinh.

3) Trích lục tư pháp lý lịch không quá 6 tháng tính đến ngày 1-4-1958

4) Chứng chỉ hạnh kiểm.

5) Bản sao văn bằng có thị nhận của cơ quan hành chánh.

6) — Một giấy chứng nhận sức khoẻ có dán ảnh phía trên và góc trái do một Quân y sĩ cấp (các nơi nhận đơn sẽ đóng dấu và ký tên trên ảnh khi đưa thí sinh đi khám sức khoẻ)

7) — 4 tấm ảnh 4x6 (ghi rõ họ, tên, ngày và nơi sanh ở phía sau).

b) Cho các thí sinh quân nhân

1) Đơn của đương sự gửi theo hệ thống quân giai

2) Một bản Tướng Mạo Quân Vụ

3) Một bản kê khai hình phạt

4) Một bản sao phiếu điểm 6 tháng chót

5) Một bản sao văn bằng có thị nhận.

6) Giấy chứng nhận sức khoẻ có dán ảnh 4 x 6

7) Chứng chỉ hạnh kiểm do đơn vị trưởng cấp

8) Một tấm ảnh 4 x 6 (ghi rõ họ, tên ngày và nơi sanh ở phía sau).

III — Địa điểm thi

Sài-gòn mở cho thí sinh thuộc Quân Khu Thủ Đô

Thủ Đức mở cho thí sinh thuộc Quân Khu 1

Cần Thơ mở cho thí sinh thuộc Quân Khu 5

Nha Trang mở cho thí sinh thuộc Miền Duyên Hải Quân Khu IV

Đà Lạt mở cho thí sinh thuộc vùng Cao Nguyên Quân Khu IV

Qui Nhơn: mở cho thí sinh thuộc Quân Khu 3

Huế mở cho thí sinh thuộc Quân Khu 2

IV — Các thí sinh có bằng Trung học đệ nhất cấp hoặc văn bằng tương đương sẽ qua một kỳ thi trình độ Tú tài I gồm có các môn:

1 bài luận Việt văn 4 giờ Hệ số 2

1 bài toán 4 giờ Hệ số 4

1 bài lý hóa 3 giờ Hệ số 3

1 bài sử địa 2 giờ Hệ số 1

1 bài Pháp văn 1 giờ 30 Hệ số 2

1 bài Anh văn 1 giờ 30 Hệ số 1

V — Lính tính

Trong 3 tháng đầu các Sinh Viên sẽ được hưởng lương Hạ Sĩ.

Trong 7 tháng sau các sinh viên sẽ được hưởng lương Trung Sĩ

53) Khi tốt nghiệp ra Trường các sinh viên sẽ được thăng cấp Chuẩn úy trừ bị.

Bộ Tham Mưu Không quân tuyển mộ 300 tân binh để theo học các ngành chuyên môn

SÀI GÒN — Bộ Tham Mưu Không quân cần tuyển mộ 300 tân binh để theo học các ngành chuyên môn sau đây: thư ký văn phòng, thư ký kế toán, y tá, kiểm soát viên không phận, nhạc sĩ (quân nhạc), họa viên.

XEM TIẾP E TRANG 4

Tổng Thống Cộng Hòa

gửi điện văn

chúc mừng Tổng Thống Lý Thừa Vãn...

SÀI GÒN (VTX) — Ngày 25-3 vừa qua, Tổng Thống Ngô đình Diệm đã gởi điện văn chúc mừng Tổng Thống Lý thừa Vãn nhân dịp lễ Sinh Nhật của Tổng Thống Cộng Hòa Triều Tiên.

Sau đây là bản dịch bức điện văn nói trên:

«Kính gởi Tổng Thống Cộng Hoà Triều Tiên Lý Thừa Vãn.

«Nhân dịp lễ Sinh nhật của Tổng thống tôi trân trọng chuyển đạt đến Tổng thống những lời chào mừng nồng nhiệt của tôi, chúc Tổng thống được an khang và nhân dân Cộng hòa Triều Tiên được cường thịnh»

Ký tên

NGÔ-ĐÌNH-DIỆM

HƯỞNG ỨNG CUỘC TRƯNG CẦU Ý KIẾN BẠN ĐỌC

Về vấn đề thống nhất đất nước

«Quê hương đâu có nhớ, cha mẹ vợ con đâu có thương, tôi nhất định không thỏa hiệp với Cộng sản vì...»

Ô. Phạm ngọc Nhiềm lên tiếng:

Thống Nhất đất nước!

Chỉ ngần ấy tiếng thôi cũng đủ làm rung động biết bao tâm hồn con dân nước Việt trong tình trạng đất nước chia đôi lúc này.

Ai mà không mong mỏi có một ngày đất đai thống nhất? Còn ai hơn những người di cư xuống bên này vì tuyến mong mỏi có một ngày trở về với quê hương làng mạc phố phường? Tôi cũng là một trong những người rời bỏ cửa nhà, cơ nghiệp ra đi với hai bàn tay trắng. Thú thực rằng tôi nhớ quá nhiều đến cha mẹ, anh em ruột thịt còn ở bên kia, tôi nhớ quá năm cửa Ô: Cầu Rền, Cầu Giấy, Chợ Rừa Quan Trường, Đống Mác, tôi nhớ quá Trần Ba đình, chùa Một cột, ĐeCổ Ngư, hồ Hoàn kiếm. Sinh Từ, hàng Bột, hàng Ngang, hàng Đào v.v... Tôi mong được về ngay đất Bắc, tôi cầu nguyện cho ngày mai nước nhà thống nhất để cho mẹ, cha, chồng vợ, anh em mừng mừng tủi tủi kể lể nhớ thương.

Thế nhưng thống nhất bằng cách nào?

Thỏa hiệp với Việt Cộng chăng?

Đừng ai nguyền của tôi vì tôi sắp nói rằng: «Chỉ có người nào chưa biết gì về Cộng Sản mới có ý định bắt tay với Cộng sản để mong sống hòa bình và yên ấm»

Tại sao? Xin đừng bắt tôi trả lời vì đồng bào của tôi, bạn đọc đã nói nhiều và nhiều quá. Tôi chỉ dám nhắc lại mấy điều:

1) Lénine đã dạy người Cộng sản, đã dạy cả tôi trong những năm về trước: «chỉ có một chủ nghĩa Cộng sản, chỉ có một thế giới đại đồng, chỉ có một giai cấp vô sản trên trái đất này. Tất cả những cái gì không Cộng sản, không đưa đến đại đồng không thuộc vô sản đều phải bị tiêu diệt. Ta (Lénine) hòa với kẻ thù là ta tạm lùi một bước để ngày mai ta xông lên đâm chết kẻ thù. Ta (Lénine) bắt tay với kẻ không Cộng sản có nghĩa là ta tạm thời liên minh để đối phó với một kẻ thù

XEM TIẾP E TRANG 4

Vì một sự sơ xuất nhỏ

nhật báo Tự Do

đã tự ý rút báo về không bán ra dân chúng

SÀI GÒN. — Sáng qua đồng bào các giới ở đô thành lại xôn xao bàn tán về việc «một tờ báo bằng bị n dụng». Trên tất cả các sạp báo bày bán ở Đô thành không ai tìm ra được một tờ «Tự Do».

— Phải chăng báo «Tự Do» bị chính quyền tịch thu?

Giả thuyết này được nêu lên nhiều nhất. Nhưng cũng có người tỏ ra «am hiểu sự việc» đã phát biểu ý kiến:

— Đâu có chuyện tịch thu. 12 giờ tối qua tôi còn mua được tờ báo đó và theo tôi bài vở trong đó có gì phạm chính trị mà đến nỗi bị tịch thu.

Theo sự dò hỏi riêng của bản báo nơi giới tiếp cận với nhật báo «Tự Do» thì chúng tôi được biết.

«Vì một sự sơ xuất nhỏ về việc sắp xếp bài vở có thể đưa đến sự hiểu lầm tai hại, nhật báo «Tự Do» đã tự động rút báo về không bán nữa.» Sự thật chỉ có vậy chứ không phải chính quyền đã tịch thu báo «Tự Do».

Chúng tôi xin loan truyền lại nguồn tin trên để độc giả cùng rõ và thành thật ngợi khen thiện chí của đồng nghiệp chúng tôi.

Hai ký giả V.N. được mời

tới chứng kiến cuộc thao diễn của Hải Quân Liên Hiệp Anh

SÀI GÒN. — Hai ký giả Việt Nam là ông Nguyễn văn Thái, Chủ bút tuần báo Anh ngữ «Times of Việt Nam», và ông Trần văn Kỳ, thuộc Nha Vô tuyến Truyền Thanh V.N. đã được Chính phủ Hoàng gia Anh mời đi chứng kiến một cuộc thao diễn của Hải quân Liên hiệp Anh trong hải phận giữa Tân gia Ba và Hương Cảng.

Nhiều ký giả khác ở các nước Á Châu cũng được mời đến chứng kiến

Trong số các chiến hạm tham gia cuộc thao diễn này, có cả chiếc Hàng không Mẫu hạm «Melbourne» của Úc Đại Lợi.

Ngoài ra, không lực Hoàng gia Anh cũng sẽ tham dự vào cuộc thao diễn.

Mỹ chuẩn bị phóng

1 LOẠI không thuyền

— Giá tiền một chuyến khứ hồi trái đất mặt trăng là 2 triệu Mỹ kim

HOA THỊNH ĐỐN. — Ngày 26-3 các cố vấn của ông Thống Eisenhower đã tuyên bố rằng giá tiền cho một chuyến du hành khứ hồi từ trái đất lên mặt trăng rồi lại trở về trái đất của một du khách là hai triệu Mỹ kim. Sau khi xét bản tài liệu gồm 4.000 chữ do ủy ban tư vấn khoa học soạn thảo, Tổng Thống đã cho biết rằng đó không phải là một không tưởng khoa học.

Một dự định phóng một loạt không thuyền

Ngoài ra, Tổng thống Eisenhower đã chấp thuận một dự án dự liệu bắn lên không trung, vào một kỳ hạn không nhất định, một loạt không thuyền (tức tàu không gian) nhằm mục đích thám hiểm cung trăng và có thể ngừng lại ở cung trăng nữa. Tin này do tòa Bạch cung loan đi.

Các võ khí này không chở theo người. Việc phóng các không thuyền sẽ không được ghi trong chương trình của niên khoá địa cầu vật lý học quốc tế. Công việc điều chỉnh các không thuyền đó sẽ được trao cho bộ quốc phòng trong khi chờ đợi một sở dân sự về không trung.

XEM TIẾP D TRANG 4

Một đám rước tại Hóc Môn kỷ niệm ngày Đức Phật xuất gia tu đạo (8 tháng hai âm lịch)

Quanh vụ trúng độc ở An Giang

4 người chết

tên thợ nấu cỗ bỏ trốn

AN GIANG. — Trong số báo ngày vừa qua, chúng tôi đã có loan tải những tin tức về vụ ngộ độc ở An Giang gồm hơn một trăm người. Nay theo nguồn tin đích xác thì số nạn nhân được chở đến bệnh viện Long Xuyên là 180 người. Ngoài ra còn một số đi bệnh viện Cần Thơ hoặc tìm thầy «Chà» để chữa ở nhà.

Vụ ngộ độc này, có người đã cho rằng vì ăn phải sữa lừa làm gỏi vì sữa không kỹ nên hãy còn phần khiến cho người ăn phải bị trúng độc. Cũng có người lại đổ chứng trong thức ăn có lẫn thuốc độc.

Cho tới nay đã có 4 người chết. Còn những người khác vẫn còn phải nằm điều dưỡng.

Ngay khi vụ này xảy ra, tên thợ nấu cỗ đã bỏ trốn. Nhà chức trách đã mở cuộc điều tra.

CƯỜI THẦM

Thương thay!

Thương thay cho người viết báo!

Thương là vì.. gặp những cái tin như tin «bàn cháy» ở Cầm Giang chẳng hạn .. thì nhà báo, dù không biết gì ráo trọi... cũng phải cố mà giải thích cho độc giả nghe tại sao lại như vậy...

Vì vậy cho nên có ông mới bảo là mỏ than, mỏ dầu; có ông lại đặt cái «tít» như là... ma dưới âm phủ hiện hình lên trần gian. Có ông thì... cứ láng ta láng táng hoài...

Nhưng... lại buồn thay cho người viết báo một cái là .. khi kỹ sư của Nha Khoáng chất tuyên bố toạc móng heo rằng bàn cháy là vì có chất lân tinh đó (do người chôn đấu) hoặc là vì các trái bom và trái phá lửa lâu ngày tan rã dưới bàn..

Hỡi ơi thần bí hiềm tên là Khoa Học! Lần sau, nếu thần có làm bàn cháy nữa, thì xin hãy... cho nhà báo biết trước, để nhà báo bịp đi hỏi thăm bà con cô bác trước khi loan tin..

Thay mặt nhiều bạn đồng nghiệp

CHÀNG TIẾU

cám ơn

Đang ân ái

thì bị bắt quả tang

— Một bị tù, một bị chém gần chết

của HỒNG SƠN

ĐỊNH TƯỜNG. — Phiên tòa tiểu hình Mỹ tho họp ngày 27-3 do ông Nguyễn khắc Dụng ngồi ghế Chánh án, ông Trần trọng Dư ghế biện lý đã xử một vụ án ngoại tình

Kẻ bạc tình là chị Nguyễn thị Năm 33 tuổi có chồng là anh Nguyễn văn Bộ 34 tuổi. Cả hai ăn ở với nhau đã được 5 con, hiện ngụ ở đường Ngô tùng Châu gần chợ Vòng nhỏ Mỹ Tho.

Thời gian gần đây, anh Bộ có nghe phong thanh vợ mình có tình ý với Trương văn Hiền 47 tuổi làm chủ ấp ở gần bên, đồng thời cũng là bạn chí thân của anh. Từ đó anh Bộ mới để ý theo rõi những ngôn ngữ cử chỉ của vợ và bạn.

Vào khoảng 22 giờ ngày 9-11-57 anh Bộ đi xem hội chợ Mỹ Tho trở về thì bắt gặp tên chủ ấp đang tư tình với vợ. Thấy cơ nguy, Hiền liền đánh anh Bộ túi bụi, rồi xách áo chạy ra lộ để tẩu thoát. Đang tức khí, Bộ đã nhè vợ đánh đấm tới bụi đến gãy một cánh tay.

Ra trước toà đôi bên đều có luật sư biện hộ. Toà tuyên án: Ng-thị-Năm 1 tháng tù về tội ngoại tình Trương văn Hiền 4 tháng tù về tội đồng lõa ngoại tình và Nguyễn văn Bộ 15 ngày tù ở về tội đả thương. Nhưng anh Bộ được Hiền trả cho 1 đồng bạc bồi thường danh dự.

XEM TIẾP F TRANG 4

DIỄN ĐÀN CÔNG CỘNG

Một đề nghị gửi Bộ Kiến Thiết

về việc tính điểm để xếp hạng đơn xin mua nhà của Kiến Ốc Cục

Sài gòn, ngày 27 tháng 3 năm 1958

Kính gửi quý ông Chủ nhiệm Nhật báo Ngôn Luận Sài Gòn

Để góp thêm ý kiến với Bộ Kiến Thiết về việc cấp bán nhà Kiến ốc cục, khu cư xá Tân định và Dư Tân, chúng tôi trân trọng thỉnh cầu quý ông chủ nhiệm vui lòng cho đăng thư đính hậu lên trang nhất quý nhật báo xuất bản trong một ngày gần nhất.

Thành thực cám ơn quý ông Chủ Nhiệm và xin kính chúc quý báo trường thọ để làm một gạch nối liền dân chúng với chính quyền như mục đích mà quý báo hằng chủ trương.

Kính chào quý ông.

Đại diện một số công chức chờ mua nhà của KOC.

HOÀNG THẾ PHÁT

Số 560/421 F khu Bàn Cờ, Sài-gòn.

Sài gòn ngày 27-3-1958

Kính gửi

Ô.Ô. — Bộ trưởng Bộ Kiến Thiết Thiết kế Đô thị,

— Quản Đốc Kiến Ốc Cục

— Quý vị Đại diện các Bộ trong Hội đồng xét đơn cấp bán nhà K.O.C.

Thưa quý vị,

Tiếp theo thư đề ngày 11-3 1958 của một số công chức gửi ông Bộ trưởng Bộ Kiến Thiết và ông Quản Đốc KOC và bản Thông cáo của KOC (đã đăng trên các nhật báo xuất bản ngày 13 và 18-3-1958), chúng tôi một số công chức khác, có mấy điểm thắc mắc xin Bộ Kiến Thiết vui lòng giải thích rõ ràng trên các nhật báo, hoặc nếu có thể bằng một buổi họp báo; đồng thời chúng tôi cũng xin đệ đạt với Bộ Kiến Thiết và Hội Đồng xét đơn một vài ý kiến xây dựng để việc xét đơn cấp bán nhà KOC được hợp lý và công bằng hơn ngõ hầu dẹp tan mối công phẫn mà một số công chức đã nêu trong thư dẫn thượng.

Mục đích của KOC rất rõ ràng mà ai cũng thông hiểu: KOC cấp bán nhà trả góp cho các gia đình

XEM TIẾP G TRANG 4

tin TÒA ÁN

Vụ Hãng Phim «Văn Thế» kiện báo «Tiếng Chuông»

★ Ông Đinh văn Khai và 2 ký giả được tha bổng.

SÀI GÒN. — Cách đây không lâu chúng tôi có loan tin ông Nguyễn văn Thế chủ hãng phim Văn Thế có vô đơn trực tố ông Đinh văn Khai và 2 tác giả Tú Kèn và Cao Sinh (báo Tiếng Chuông) về tội phỉ báng và mạ lỵ và đòi 1 triệu đồng thiệt hại.

Nội vụ đã được đưa ra xét xử trước tòa tiểu hình phiên nhóm chiều ngày 27-3-58.

Luật sư của nguyên đơn cho rằng trong mục điểm phim của báo Tiếng Chuông những số ra ngày 6-12-57 và 10-12-57, đã có thâm ý bóp chết cuốn phim Thạch Sanh Lý Thông từ trong «trứng». Luật sư cho rằng như thế là phỉ báng mạ lỵ thân chủ mình và xin tòa chiếu luật xử đòi ông Khai 1 triệu đồng thiệt hại

Bênh vực cho ông Khai và 2 tác giả Tú Kèn và Cao Sinh, Thủ lãnh Vương quang Nhường, cho rằng không thể cho là phỉ báng và mạ lỵ vì trong bài báo đó không nói động 1 cá nhân nào chỉ có sự phê bình về kỹ thuật non kém của cuốn phim mà thôi. Kết luận luật sư Nhường cho việc nhà báo phê bình thế là thường. Tiếp đến lời luật sư Trần văn Tuyên, ông đã chăm chú nêu lên các án lệ trên thế giới và cho rằng không có một nước nào «cấm» hay hạn chế báo chí trong việc phê bình chỉ trích các văn nghệ phẩm.

Việc phê bình của báo Tiếng Chuông chỉ là chuyện tầm thường thôi!

Sau khi nghị án Tòa đã tuyên bố tha bổng ông Khai và 2 ký giả Tú Kèn và Cao Sinh.

Để khỏi bị

LƯỜNG GẠT

các bạn tìm việc có đóng tiền thế chân cần biết:

SÀI GÒN. — Nhân có vụ tranh tụng giữa chủ nhân và công nhân về tiền bảo chứng, Bộ Lao động vừa ra thông cáo nhắc nhở để các giới chủ nhân và công nhân lưu tâm đến những qui định của Luật Lao động về vấn đề này. (Dụ số 15 ngày 8-7-1952 — Chương thứ VI và điều thứ 359 và Nghị định liên Bộ Tài chính và Xã hội và Lao động số 42-XL/NĐ ngày 24-6-1953 về tiền bảo chứng).

Thể thức thâu nhận và ký thác tiền bảo chứng

đại khái có thể tóm tắt những điều kiện luật lao động bắt buộc như sau:

Khi nhận tiền bảo chứng của công nhân, chủ phải giao cho người này một «biên lai» và ghi số tiền ấy vào một quyển sổ riêng, có công nhân ký tên, để Thanh tra Lao động kiểm soát.

Trong thời hạn một tuần lễ chủ phải ký thác tiền này vào một công quỹ hay ngân hàng được Nghị định số 42 XL/NĐ ngày 24-6-53 thừa nhận.

Hàng tháng quỹ hay ngân hàng phải gởi tổng số các tiền bảo chứng vào một đặc mục ở Ngân khố Quốc gia

Tiền ấy không thể được khấu trừ hay thu hồi nếu không có sự thỏa thuận của các đương sự do Thanh Tra Lao động kiểm nhận, trừ khi có lịnh của Tòa án thẩm quyền họ phép

Ai vi phạm thể thức nhận và ký thác tiền bảo chứng, sẽ bị phạt vạ từ 60 đến 2.000 đồng. Chủ nhân nào lưu giữ hoặc dùng về tư lợi hay cho xí nghiệp mình những món tiền hay chứng khoán của công nhân ký thác để làm tiền bảo chứng thì sẽ bị bình phạt dự định cho tội bội tín.

Tàn quân Ba Cụt

chạm trán

Quân Đội Cộng Hòa

— Địch bị thảm bại

AN GIANG. — Vào khoảng 20 giờ ngày 23-3-58, một bọn phiến loạn chừng hơn một trung đội đã từ bên kia biên giới Miên đến xã Tân An thuộc quận An Phú, Châu Đốc. Quân đội tuần tiễu của ta đã chạm trán với bọn chúng. Hai bên đã nổ súng bắn nhau dữ dội.

Cuộc chiến đấu diễn ra không đầy nửa giờ, loạn quân thế yếu đã phải rút lui vào rừng. Chúng đã dùng giây thừng cột vào cổ những tên tử trận lôi đi theo, máu loang ra cùng đường.

Theo một nguồn tin chánh thức cho hay thì đơn vị loạn quân này thuộc Tiểu đoàn Lê văn Duyệt của Ba Cụt trước đây. Trong cuộc chiến đấu ấy, về phía chúng 3 tên tử trận trong đó có 1 Đại đội trưởng. 3 trọng thương. Phía ta, một chiến sỹ đã hy sinh cho đất nước.

Loạn quân rải truyền đơn

AN GIANG. — Cũng trong đêm ấy, một toán loạn quân chừng hơn 20 người đã kéo đến ấp Phước Khánh và Phước hòa xã Phước hưng thuộc Quận An Phú, Châu Đốc tìm đến nhà các ông Tân, Hồ, Kiệt là những người hoạt động cho Phong trào Cách mạng Quốc gia ở nơi đây để khủng bố tinh thần. Sục sạo hồi lâu không bắt gặp họ, loạn quân đã bắt vợ ông Kiệt dẫn đi một quãng khá xa mới thả cho về, đồng thời chúng đã giải truyền đơn ở hai ấp

Nhà hữu trách đã mở cuộc điều tra, theo những nguồn tin đầu tiên cho biết, những truyền đơn ấy đã do bọn Việt Cộng nằm vùng phát cho loạn quân.

BÁC SĨ THƯỜNG TRỰC

Thứ Bảy 29-3-1958

B. S. Phang Missao 65, đường Lương như Học Chợ-lớn.

— Đỗ Khải 240, đường Đề Thám Sài-gòn

— Nguyễn anh Tài 10, đường Sương nguyệt Ánh Sài-gòn.

Hội Bài Lao

tích cực hoạt động mở chiến dịch tìm bệnh lao trong giới học sinh

SÀI GÒN — Hưởng ứng và tham gia chương trình quốc gia bài lao của Bộ Y tế, Hội Bài Lao Việt nam đã hoạch định chương trình hoạt động cho niên khóa 1958

Trọng tâm công tác là vấn đề «tìm lao trong đại chúng», một chiến dịch sinh viên và mở cho giới học sinh. Sự tìm lao này sẽ giúp ích một phần lớn cho công cuộc điều trị và ngừa lây cho một trong những giới xã hội ở trong tình trạng dễ nhiễm và dễ lây bệnh lao hơn hết

Hội Bài Lao sẵn sàng đặt kế hoạch thi hành cho mọi đơn vị khi nào các vị thanh tra hoặc hiệu trưởng trực tiếp liên lạc với Hội để tổ chức hoàn bị cho đỡ mất thời giờ của học sinh.

Với phương tiện sẵn có, Hội có thể lần lượt chụp phim cỡ 70mm X 70 mm để tìm lao trong giới kể trên tại khu vực Đô thành và vùng phụ cận.

TIN THỂ THAO

Mai-văn-Hoà Huỳnh văn-Ngọc

bị loại không được đi dự Á Vận Hội Đông Kinh

SÀI-GÒN. — Lần đầu tiên trong lịch sử bóng bàn Việt Nam, nhà vô địch danh tiếng Mai văn Hòa sẽ không có chân trong đội bóng bàn đi ngoại quốc dựa tài

Mai văn Hòa, người chiếm giải vô địch Á Châu đánh kép đã dự sáu cuộc vô địch thế giới, tối hôm 27-3 không đến Câu lạc bộ Nam Việt để tranh với Trần văn Nhi trong một trận đấu 5 hiệp. Cuộc gặp gỡ này là do Liên Đoàn Bóng bàn quyết định để lựa đấu thủ thứ 5 cho đội bóng bàn Việt Nam tại Hội Á Vận Đông Kinh, vì trong cuộc đấu tuyển toàn quốc cách đây hai tuần ở Mỹ tho, Hòa và Nhi đều được xếp hạng thứ tư.

Sau khi Mai văn Hòa bị loại, đội bóng bàn Việt Nam sẽ gồm có Lê văn Tiết, Trần văn Đức, Trần văn Liễu Nguyễn kim Hằng và Lê văn Nhi.

Thế là cả Mai văn Hoà và Huỳnh văn Ngọc, hai đấu thủ Việt Nam duy nhất đã hạ vô địch quốc tế Tanaka của Nhật bản 1957 tại Stockolm, đều không có trong đội bóng bàn Việt Nam đi Đông Kinh. Ông Đinh văn Ngọc, chủ tịch Liên đoàn, lấy làm lo ngại.

Đoàn xe đạp V-N vẫn chưa có huấn luyện viên

SÀI-GÒN. — Liên đoàn Xe đạp Việt Nam họp phiên nhóm bất thường tối hôm 27 để chọn một huấn luyện viên cho đội cua rơ Việt Nam tại Hội Á Vận Đông Kinh, vẫn không giải quyết được vấn đề.

Ông Chủ tịch phiên họp này quyết định đưa vấn đề ra một phiên họp khác, ngày thứ hai, tại sân vận động Phan đình Phùng, với sự hiện diện của các nhân viên trong Ủy ban Thể Vận

XEM TIẾP A TRANG 4

Xin đồng bào lưu ý:

Những biện pháp

diệt trừ bệnh chó dại

SÀI GÒN — Vừa rồi, một vài trường hợp chó dại cắn người và đã gây nên bệnh dại. Sở Thú Y thuộc Bộ Canh nông nhận thấy cần phải nhắc nhở yêu cầu đồng bào cũng như các cơ quan cảnh sát hữu trách đặc biệt lưu tâm đến các điểm sau đây

1) Tuyệt đề cấm thả chó chạy rông ngoài đường phố.

2) Mỗi khi đem chó ra khỏi nhà, phải nhốt vào cũi, vào lồng hoặc phải xích và đóng dọ mõm.

3) Tất cả những chó chạy rông ngoài đường lộ đều bị bắt và giam vào chỗ câu lưu, và bị đập chết sau thời hạn luật định nếu không có người đến nhận lãnh.

4) Người nào bị chó cắn phải đến báo ngay cho cơ quan Cảnh sát hoặc Thú y sở tại biết để thi hành các biện pháp cần thiết

— Cho người bị chó cắn đến ngay viện Pasteur hoặc một bịnh viện gần nơi ở nhất để tiêm thuốc ngừa bịnh:

— Bắt con chó cắn người nhốt vào nhà câu lưu để khám nghiệm, nếu con chó này đã bị đập chết thì phải đem xác nó cho Ty Thú Y mổ khám và lấy óc để xét nghiệm.

5) Tất cả những chủ nuôi chó phải đem chó đến Ty Thú Y tiêm thuốc ngừa bịnh dại, phí tổn do chủ nhân chịu (từ 54đ đến 105đ.00) tùy theo chó lớn nhỏ nặng nhẹ. Lần đầu tiên phải tiêm 2 lần cách nhau 3 tuần lễ. Về sau mỗi năm chỉ phải tiêm có một lần.

Dân NÓI ... Dân NGHE

Coi chừng giấy tờ, bà con!

Người Á Đông mình xưa nay vẫn có cái «thói xấu» coi khinh ở giấy, mà chỉ biết trọng con người. Mỗi khi phải thò tay ký tên vô một tờ giấy, như là giấy «bán người» giấy «nhận người» hoặc «trao người» thì người ta thấy mắc cỡ thế nào ấy!

*Nhưng ngày nay, trong đời sống mới, chúng ta phải đổi tính đi chứ? Phải coi trọng giấy tờ, việc chi cũng phải giấy tờ, sơ suất về giấy tờ là khổ, là chết không kêu trời nào được nữa — Ấy thế mà gần đây có những độc giả viết thư về hỏi «mách giúp», để phàn nàn những là **thất lạc** hết giấy tờ hộ tịch, những là vì **quá tin** nhau không làm giấy tờ mà bị **mất nợ** không đòi vào đâu được, nào là **thiếu giấy tờ** nên không kịp thời kiếm việc, không lãnh được phụ cấp của cha mẹ, con cái v.v... thiệt là tai hại! Đã «biết tay» .. giấy tờ chưa?*

*Cho tới ông H. và bà Ng kia, tình trong «như» đã, mặt ngoài cũng **như đã**, hạnh phúc trăm năm cũng **gần như đã**! Ấy thế mà chỉ vì **giấy tờ chưa được thanh toán xong** do uyên ương **đã phải** rã nhau ra, và đau hơn nữa **đã phải** cắn răng để một lạ đơn trình! oa!*

*Và cay chua đau đớn nhất là cái «bà lớn cả» nọ: lấy chồng có tới mươi năm nghĩa vào khung còn đó, thế mà chỉ vì thiếu giấy tờ, đến nỗi bị «bà lớn nhỏ» **cởi công xa xua thủ hạ** tới đánh cho trụy thai! Kết quả được bồi thường ngàn bạc! Bạc mà làm chi? Bạc bạc đen đen ra cái gì? nếu có giấy tờ giá thú sẽ có bạc, có quyền... **cỡi xe V.N** (hoặc giả xe V.N có nghĩa là xe Vợ Nhỏ viết tắt?) Oai thay cái mảnh giấy!*

Bà con chuyến này liệu còn ai sơ suất về giấy tờ nữa thôi?

Phải thị oai với hùm chớ!

Chả biết mấy ông tài xế lái xe thuộc khu Dinh Điền Bê-cu-con-Tôm chạy nhảy ra mần răng mà đồng bào ở đây

XEM TIẾP C TRANG 4

Số 195

ÁNH LỬA ĐÔNG-ĐÔ

TIỂU THUYẾT DÃ-SỬ của HOÀI HIỆP THỨ I ANG

CHƯƠNG XVII

Hồi cuối cùng một thiên tình sử

(Tiếp theo)

Cả Phan Tuấn cùng Lan Nhi đều quỳ bên cạnh tràng kỷ, trong khi Ngọc Quyên vẫn nằm thiêm thiếp cặp mắt mím chặt, và nét lông mày lá liễu còn hơi nhíu lại, hình như trước khi nhắm nghiền đôi mắt, thiếu nữ họ Đỗ đã phải nhìn thấy một cảnh tượng gì khiến cho lòng nàng cảm phẫn.

Lan Nhi chỉ còn biết gục đầu bên vai chủ mà khóc thổn thức :

— Tội nghiệp tiểu thư tôi ! Có lẽ tiểu thư đâm chết thằng Mã Âu, và bị nó giằng lấy dao nó đâm lại, trúng ngực tiểu thư đấy mà ! Tráng sĩ ơi ! Làm thế nào bây giờ ? mũi dao có tẩm thuốc độc !... có lẽ chậm quá mất rồi ! Thuốc độc đã ngấm vào người tiểu thư từ lâu mất rồi ! tráng sĩ ơi ! có thể cứu được tiểu thư tôi không ?...

Lúc nầy thì Lan kêu trời, và bây giờ thì Lan kêu gọi... Phan Tuấn.

Lan chỉ còn biết trông cậy có Phan Tuấn ! Hình như Lan hy vọng may ra chỉ còn Tuấn có thể cứu được Ngọc Quyên !

Tuấn nắm chặt lấy một cổ tay thiếu nữ họ Đỗ. Chàng cũng không còn biết làm thế nào hơn ! chàng không phải là một lang y có tài Biển Thước, Hoa Đà ! chàng cũng không có sẵn trong mình một thứ tiên dược cải tử hoàn sinh !

Chàng nắm chặt cổ tay Ngọc Quyên trong bàn tay cứng rắn của mình, như muốn truyền tất cả sinh lực ấm nóng trong người mình sang cho thiếu nữ họ Đỗ. Sự thực, lúc đó hai bàn tay Phan Tuấn rung rực như bàn tay người lên cơn sốt. Cả đầu óc cũng trải tim Chàng cũng hình như tay bốc hỏa. Cả hơi thở chàng cũng nóng bừng bừng. Và cặp mắt chàng nhìn chòng chọc vào mặt Ngọc Quyên chẳng biết có dồn được tất cả ý lực cùng cái « thần » mãnh liệt của người sống để mà đánh thức dậy mảnh linh hồn yếu đuối của người thiếu nữ có lẽ giờ đây đang thoi thóp như một ngọn đèn trước gió ? Nhưng cặp mắt của trang sĩ họ Phan như có một sức mạnh thôi miên kỳ dị, một sức hấp dẫn lạ lùng — hơn nữa, ở đó như tỏa ra một niềm tin nhiệt thành, một tình thương vô hạn - nhiều cho cái nhìn trong thời khắc vĩnh quyết của Tuấn như đã soi thấu được vào tận cõi hồn giác của một linh hồn hay hèn, đau đớn đưa linh hồn đó trở về thực tại.

Cũng chẳng hiểu vì những nguyên nhân phi thường nào xui khiến, nhưng có điều chắc chắn là thể xác Ngọc Quyên không còn thể nào phục hồi lại được những sinh lực đã mất nếu có một khoảnh khắc nàng trở về với cuộc sống thì chính là nàng đã sống lại bằng thần trí !

Dầu sao, hiện tượng đó đã xảy ra :

Lan đang gục đầu khóc bỗng ngẩng phắt đầu lên, mắt lệ mở to, mừng rỡ kêu :

— Ô này ! Tráng sĩ ơi ! Hình như tiểu thư vừa thở dài !

Hơi thở dài rất nhẹ đó vừa thoảng tự làn môi chợt hé mở của người thiếu nữ nằm bất động kia, Tuấn cũng nghe thấy, Chàng còn nhận thấy cả bộ ngực hoen vết máu tím bầm của tự dưng gợn lên, và từ từ phập phồng... phập phồng như mặt nước hồ dang im lặng chợt bắt đầu gợn sóng.

Lan ghé vào tai nữ chủ, cuống quýt :

— Tiểu thư ơi ! Tiểu thư sống lại rồi đây này ! tiểu thư lại thở được như thường rồi ! Tráng sĩ ôi ! tiểu thư không chết đâu ! Có thể cứu tiểu thư khỏi được !... lạy trời ! tay tiểu thư tôi lại hơi nóng đấy này !

Tuấn vùng đứng lên, nhảy bổ tới bên khung cửa sổ.

Vụt cái, Tuấn nắm tay giáng một trái đấm như búa bổ vào giữa khuôn cửa kính màu hồng khép kín.

Tấm kính vỡ loảng xoảng rơi xuống.

Cánh cửa sổ cũng bật mở tung.

Một làn gió mát lạnh ùa vào trong phòng, mang theo vào cả những tiếng động bên ngoài chợt đội lên như muốn ngăn đợt sóng biển tranh nhau xô vào bờ : tiếng trống trận, tiếng loa vang, tiếng súng đồng tiếng pháo lệnh, tiếng quân reo, tất cả những thứ tiếng đó lúc nầy chỉ làm xao động như gió, như xa, chỉ như một trời mưa gió phũ phàng ngoài phòng, giờ đây bỗng nghe rõ mồn một, vang rền ngay bên tai Lan và Tuấn.

Bất giác Lan cũng đứng lên quay về phía cửa sổ, buột miệng nói :

— Nghĩa quân đang tràn vào thành !

Tuấn cũng nhắc lại :

— Nghĩa quân tràn vào thành .

Và Tuấn lại băng mình chạy về bên tràng kỷ giữa lúc Ngọc Quyên chợt thở phào một hơi thở thứ hai, và toàn thân chợt rùng mình chuyển động. Có lẽ hơi gió lạnh bên ngoài ùa vào đã khiến cho giác quan nàng chợt thức dậy. Mà cũng có thể vì cái âm vang máu nhiệm của cuộc chiến đấu tới phút giây sắp nổ nhất, nên lương tri của người thiếu nữ đã thoi thóp bỗng lại bừng sáng lên, như được truyền tiếp bởi một ngọn lửa hồi sinh thần diệu.

Làn mi Ngọc Quyên chợt khẽ mấp máy. Thoảng lọt ra một giọng nói như trong giấc chiêm bao :

(CÒN NỮA)

Số 20

CHƯƠNG IV

Tào Lung và Đào Luông

(Tiếp theo)

Tôi có thể đưa ra một vài bằng chứng, chẳng hạn như lối chữ thảo hay bước đã dùng để viết hai chữ Tha La chẳng hạn

Ai đã vào trong nơi hoang vu để xây nên ngôi chùa ấy ? Ai đã kẻ lén đó những nét chữ đẹp một cách sắc sảo ?"

Bao nhiêu câu hỏi nêu lên tuy chưa được trả lời hết, nhưng có về làm cho Trần Đạt hài lòng.

Ông ta bỗng trở nên vui vẻ, bước những bước dài tỏ ra có sức khoẻ dẻo dai mặc dầu tuổi đã trên bốn mươi.

Đi trước chúng tôi là Đào Luông. Đi sau chúng tôi là Tào Lung. Giữa cảnh im lặng, chỉ còn tiếng chân lao xao xiết xuống mặt lá.

Giữa lúc ấy, bỗng ngựa của Tào Lung vấp vào đá. Đồ đạc trên lưng ngựa lại rơi xuống.

Đào Luông dang đi bỗng dừng lại để phụ giúp với Tào Lung cột lại đồ đạc.

Khi đã làm xong việc, Đào Luông lại vượt lên trước. Tôi đi sát vào Tào Lung mà bảo :

— Cột cho chặt vào nhé, vì sắp phải trèo cao đấy.

Tào Lung mỏ to mắt nhìn tôi ngạc nhiên, vì sự thật, mãi đến lúc ấy tôi vẫn chưa nói cho Tào Lung hay là tôi đã đổi chương trình.

Hắn hỏi tôi :

— Chúng ta sắp xuống núi cơ mà ? Sao thầy lại bảo lên.

— Không, chúng ta đổi hướng đi về gần dưới chân núi Trường Sơn.

Tào Lung mất hết vẻ bình tĩnh thường ngày mà hỏi tôi có vẻ hốt hoảng :

— Đi vào dưới chân Trường Sơn à ?

— Sao ? có gì lạ ?

— Tôi không thuộc đường ấy. Chỉ biết sợ sợ

— Đã có Đào Luông.

Tào Lung bỗng kêu lên một tiếng khẽ :

— Đào Luông à ?

Mặc dầu hắn kêu khẽ cũng đủ làm cho tôi lo ngại, vì sợ Đào Luông nghe thấy thì chương trình tôi e khó thực hiện. Tào Lung vừa hết lên câu ấy vừa nhìn Đào Luông bằng đôi mắt sợ hãi.

Nhưng may là Đào Luông không nghe gì hết vì hắn còn mải nói chuyện với Trần Đạt.

Tuy đi cách nhau một quãng xa tôi cũng đoán được Trần Đạt đang săn hỏi Đào Luông về những gì liên quan đến hai chữ **THA LA**.

Tôi quay lại nhìn Tào Lung. Mặt y bỗng tái hẳn đi.

Tôi hạ thấp giọng hỏi hắn :

— Cái gì hễ ? Tại sao thế !

Tào Lung nói mau :

— Không thể nói được bây giờ.»

Hắn chỉ nói được chừng ấy lời rồi nín bặt. Hàm răng hắn đánh vào nhau cầm cập. Toàn thân hắn run lên như bị sốt rét. Mồ hôi hắn ra ướt đẫm áo hắn. Hắn nghiêng vào tai tôi nói qua hơi thở gấp :

— Không thể nói ở đây được. Đợi đến lúc nghỉ và chờ cho đến giờ Đào Luông đọc kinh, tôi sẽ nói cho «Nài» nghe.

Bây giờ không nói được. Thôi, "nài» đi lên trước không nghe."

Tào Lung không còn là anh chàng lầm lì và gan dạ nữa. Nửi rừng hắn không sợ. Cọp beo hắn không sợ, chết chóc hắn không sợ, mà bây giờ hắn lại run lên một cách vô cớ trước một câu chuyện vẫn vơ. Dáng điệu khiếp sợ của Tào Lung làm cho tôi bực mình. Không hỏi ra được cái nguyên cớ đã gây ra sự khiếp sợ ấy, tôi đã thấy tức giận xông lên mất. Tôi đã toan xông lên trước nắm cổ Đào Luông kéo hắn lại bắt hắn phải nói... nhưng tôi đã kịp trấn tĩnh.

Tuy vậy, từ đó, không một phút nào tôi quên được cảu chuyện ấy và dáng điệu hốt hoảng của Tào Lung.

Tôi nghĩ thầm :

— Hay là Tào Lung đã bị bịnh đâm ra nói mê sảng. Nhưng tôi cho đó là một ý nghĩ hoàn toàn vô lý. Thế là duyên cớ vì đâu hắn lại thay đổi thái độ một cách đột ngột như thế. Từ lúc rời cửa động ra đi đo Đào Luông làm hướng đạo thì dường đi vẫn chưa lấy gì làm khổ nhọc lắm.

Tôi tự bảo hắn rằng đợi đến hết ngày, đúng vào lúc mặt trời lặn, tôi sẽ tìm biết.

Và đây hoàng hôn đã xuống.

Đào Luông đang đi, bỗng quay lại bảo chúng tôi :

— Chúng ta nghỉ chân đã, thì vừa.

Chỗ chúng tôi dừng chân đẹp một cách man rợ. Trong lúc mặt trời của một ngày nắng như lửa đã tà tà nghiêng dần xuống sau một chân mây xa, thì những ngọn núi vô trực dầu, đứng sừng sững chọc mũi nhọn lên giữa một nền trời đỏ rực như màu máu.

Đào Luông nhắc lại :

— Chúng ta nghỉ chân.

(CÒN NỮA)

NGOẠI CẢNH BÙI

Nghề nghiệp lương thiện !

Nhìn đời Nguyên tử ngẫm mà ghê !
Của khó người khôn, chín vạn nghề :
Có cả cái nghề buôn nước bọt,
Mượn tiền thiên hạ, lãi không chia !

Cái câu : " Nhất nghệ... nhất thân vinh "
Nhắc mãi, nhàm tai, phát tức mình !
Lương thiện, thực thà — ôi hỡi lậu !
Muốn giàu, phải có nghề... yêu tinh.

Bởi thế có kẻ, giả mả đào,
Chưa chồng — đích thị số... còn cao !
Đang mãn thơ ký, lương ba cọc...
Liền nhảy ra buôn : đám xiết bao !

Có ấy buôn lời bốn triệu ngon,
Nửa đồng chính nhỏ chẳng không mòn.
Xuống tỉnh cho mấy ngày " chung " vốn,
Chỉ xuất mà không nhập, rõ buồn !

Buôn bán con mo, khéo ôm ờ !
Hết " phòng " rồi mới phục nghề cô (1)
Hải lô nào tráng ? — Ô đen quá !
Trật hết ! Phen nầy chịu lỗ to.

Nỗi tiếng tài ba, giỏi kiếm tiền,
Cứ đã gửi chết, tếch sang Miên
Cô đi tìm bạn hàng buôn mới ?
Cái của phù oản liệu có bền ?

Ngựa già quen đường thích đâu điên
Chỉ e gặp phải " lái buôn " hèn.
Mẹ... cô chạm trán cũng ma... cậu.
Đề biết bến nào thăng nước trên ?

oOo

Nào ai buôn thứ nước đại gian nhân,
Mần một « công ty » góp cổ phần ?
Á cô rủ rê bỏ xuất vốn,
Hãy đòi kỳ kết cổ hai... chân !

THẦN ĐĂNG

(1) « Phòng » : vốn.

Mỗi ngày một truyện

(Tiếp theo trang 3)

khóc với Tâm. Vì chiến hình anh người đàn bà quê mùa ấy là ư Tâm quá thân mật của Tâm.

Hôm tỉnh dậy đã hơi sốt Tâm thấy mình nằm bên cạnh bà, và cậu cùng đã nhịp nhàng ngủ. Cậu nhìn Tâm không chớp mắt, chợt cậu khẽ thở dài nói nhỏ với bà : Con cũng lo liệu cho nó đây đủ cả đấy.

Bà không đáp chỉ chép miệng : Cũng song một kiếp người !

Những câu nói lạ lùng đó Tâm không hiểu nổi. Tâm chỉ biết từ đó đến sau không bao giờ Tâm còn nhìn thấy u Tâm nữa.

Ít năm sau vì già yếu bà nội Tâm qua đời. Lúc hấp hối bà gọi Tâm lại nằm chặt tay Tâm mà khẽ thều thào ! Cháu. mẹ cháu là ... là là u Tâm !.

Rồi bà tắt nghỉ. Tâm bàng hoàng cả người ! Trời ! chính mẹ Tâm đấy ư ? Sao lại có chuyện lạ đến thế ? Gia đình Tâm giàu sang đến thế mà mẹ Tâm lại chỉ là một kẻ tôi đòi khốn khổ đến thế kia ư ?

Thôi thế là Tâm hiểu rồi ! Bất giác Tâm rục xuống ngực bà mà khóc. Tâm khóc vì thương bà hay là thương mẹ hay là oán hận một chế độ phong kiến đã quá khe khắt đến chia lìa cả tình mẹ con ?...

Như người trong cơn mê ngủ, Tâm cảm thấy chung quanh Tâm nhà cửa đồ đạc, những đồ đạc quý giá đắt tiền của cậu Tâm quay cuồng cả, chúng thi nhau mà quay như chiếc chong chóng và mỗi một lần ấn hình ảnh người đàn bà quê nghèo khó với mái tóc rối bù, với chiếc áo nâu vá vai cùng tan, tan cả vào không trung... Và bên tai Tâm cậu nói năm nào còn vang vang : — Mai kia nhớ u chết thì em có khóc u không ?

Nhưng người trong cơn mê ngủ, Tâm cảm thấy chung quanh Tâm nhà cửa đồ đạc, những đồ đạc quý giá đắt tiền của cậu Tâm quay cuồng cả, chúng thi nhau mà quay như chiếc chong chóng và mỗi một lần ấn hình ảnh người đàn bà quê nghèo khó với mái tóc rối bù, với chiếc áo nâu vá vai cùng tan, tan cả vào không trung... Và bên tai Tâm cậu nói năm nào còn vang vang : — Mai kia nhớ u chết thì em có khóc u không ?

Chuyện liều trai nguyên tử

(Tiếp theo trang 3)

vừa dừng dây đã tế lần cũ ngắt xíu .

Một lát sau tỉnh dậy, cảnh tượng kinh khủng hãi hùng vẫn sờ sờ trước mắt anh . Vợ anh bị ai đâm 4,5 mũi đao nằm chết cứng đơ, máu chảy đọng đen từng vũng trên giường, rồi cả xuống nền nhà !

Anh bèn chạy đi trình báo, đề rồi anh... Đó thám nằm chờ ngày đền tội.. giết vợ !

x²x

Phải, cứ theo sự nhận xét của Công An bấy giờ, thì anh là thủ phạm chứ còn ai vô nhà sẽ ra ? Vợ anh, thân gái, ở lẻ loi một mình bao nam không việc gì ! Nay anh ở đâu mò về nhanh, giấy tờ chưa có đủ. Anh lên về đề giết vợ, và còn định hành động quấy rối an ninh gì nữa đây ?

Nhưng, sau nầy, một nguồn tin cho biết rằng : khi anh vắng nhà, mẹ lẽ vợ anh đã , mới một gã đàn ông nào đó về ăn ở cho...: đó buồn. Gã nầy lại muốn đoạt hẳn vợ anh làm vợ hẳn. Muốn đoạt hẳn nhà cửa của anh làm giàng sơn nhà hắn. Cho nên hắn đã «bảo» cho vợ anh ăn xái. Hắn đã xúi cửa trang hoàng vô nhà cho đẹp, cho mẹ lý cối đón hắn. Nay đột ngột anh trở về. Hai kẻ gian phu dâm phụ lập kế "thủ tiêu» anh. Vợ anh vớc hẹn với gian phu rằng sẽ đổ rượu cho anh say tuý lúy. Rồi vợ anh lén ra chỗ khác. Đêm, gian phu cứ cắp dao vào cái giường ngủ và ra tay hạ thủ. Nào ngờ, anh lại không ngủ, lại bỏ giường mà lẫn đi mất. Chị vợ lại vì tham rượu mà ngủ say quên phứt cái chết !

Thế là thằng gian phu đã đâm chết ngoẻo ngoẻo con đàm phụ trong cái bóng tối mờ mờ đã từng bao phủ nhưng hành động tội tâm nhưng mê ly của chúng vậy.

(Còn nữa)

Đọc và cổ động Ngôn Luận

Bệnh quỷ có thuốc tiên

Bốn ý cổ phương thuốc uống 3 ngày kiến hiệu như bệnh nhức đầu kinh niên, đau bụng (ỉa dây) không kể được 3 tháng đỏ đau kể được. 10 bệnh khỏi cả 10. Cao 6 thứ thuốc kinh nghiệm : 1 phong thấp tê bại đau xương 2) đau bụng trắng 3) chứng bịu mách 4) đi tinh đau lưng 5) rắng đau lung lay rất chặt lợi 6) chứng đẹn con sốt Trước ý dường Lão ý LÊ CHẤU địa chỉ 625/24E Lê văn Duyệt (trước bệnh viện Gia) Saigon.

Ai bịnh lâu không hết

Đến ngay Y SƯ BƯỞM VÀNG.

Thầy Thuốc lão năm kinh nghiệm trước ở 22 Tâm gian HP. Nay ở 19 Bis Ngô tùng Châu (Phan thanh Giản cũ) Sài gòn đã chữa nhiều người khỏi và chúng tôi ở Linh Mục ĐỖ HÀN TÙNG Long định Định tường Mỹ tho đau gan, sỏi ruột bao tổ bị sỏ, ăn không tiêu ĐỖ. V HUYỆN 580/12 Ng. Tri Phương tìm thầy hay không ngờ đi mộng cấp tình liệt dương Ng. Thị Hương 521 Vũ d. Ngụy P.N. tìm lòng mẫu lâu bạch đới hạ, kinh không đều chậm thai nghén. Con Ông Lương Cảnh 429/42 Ng. Tk. Thuật bao (ôn) nặng thành thực cảm ơn đã mách ai bịnh lâu không kết đến Y SƯ BƯỞM VÀNG chắc chắn mau khỏi

MẠCH giúp

Đại úy Nguyễn tường Diên (KBC 4486) 3 giờ chiều là Mùi. Ngày 13-8-1933 là 23 tháng 6 Quí Dậu.

Bạn Phạm H (thay mặt anh em thương phế binh — Bến Hòa xin viết thư về hội cựu chiến sĩ và nạn nhân chiến tranh ở 30 A Huỳnh quang Tiên Sài gòn.

Ô Nguyễn Hòa (Gia định) kỳ thi Trung học khoá II năm 1945 Như vậy là đỗ Chánh phủ Trần trọng Kim tổ chức. Sao nay Nha H.C Nam phần lại cho bổ lết là thất lạc hồ sơ ? Có lẽ vì chiến cuộc. Vậy ông đã có " bằng tạm " thì nay đem vào Sài gòn, hỏi ở 89 đường Lê văn Duyệt. nhờ giải quyết.

Ô Văn Giang (KBC 4 275)

Ngày 21-3-59 là 28 tháng 2 (đủ) Ất Mùi, Năm nầy không có nhuận tháng 2 đâu 2 tháng 3 thì có !

Em Tôn thất Hiền (Sài gòn) Phòng thương mại Pháp làm gì cho ! Nay em muốn thi tiếp bằng đánh máy chữ, thì kỳ thi do Phòng thương mại Sài gòn mở chứ ! Trường nào lớp nào gần nhà em, thì em học cho đỡ tốn tiền xe,hoặc đỡ tất nơi xe có khu đi về. Tôi chỉ dám giới thiệu lớp nào trường nào trên mặt báo hết. Có thể coi ở các mục " quảng cáo " nơi trong tự.

Trung Sĩ I Nguyễn đức trọng : Tombola sửa Beety Nếu cần viết thư về hỏi ở hàng nhập càng thứ sửa ấy mà xin một bản kết quả. Vì không có báo nào đăng cuộc xổ số ấy.

Cô Ng thị Tuyến (bến Hai Bà Trưng S G.) Cô nên nói lại với bà Hiệu trưởng để xin lại việc cũ. Trường ấy bây giờ đổi đi đâu cô biết chưa ?Cô viết lại một lá thư gồm mấy giòng « tìm việc ». Rồi Tòa báo sẽ đăng giùm. Một mặt cô viết thư riêng cho Bà Đỗ năng An như Tòa báo chỉ giúp. Trong thư cô kể rõ về việc trường nữ công đổi chỗ, và xin làm với trường mới. Nhưng lớp dạy học 4 tháng bết chương trình mọt năm Trung học ấy. tôi không giám giới thiệu.

Cô Phạm thị Kim (Trung Vương) Học lớp nào, về Anh văn (thêu) cũng được. Miễn là em có chí chăm học. Thi Tú Tài, có quyền chọn « sinh ngữ nhất " Bài viết là " luận " Nhưng khi vào vấn đáp thì phải thi " Sinh ngữ thứ 2 " chứ không thể thi rật Pháp hoặc rật Anh được.

Ngày 18 tháng 10 năm Canh Thìn là 17-11-1940.

Một độc giả (KBC 4 256) Muốn thi lấy bằng Trợ dưỡng viên / Bộ Y tế chưa mở thêm, Có thể tới trường Bách khoa Bình dân đường Trần hưng Đạo trước rạp Đại Nam-Hoặc ở trường Trí Đức ở 19 Trần văn Thạch Sài gòn

Ô. Trần Nguyên (P.d. Phùng Sắt gòn) Cô ấy đã « đẻ đợt " Vậy nếu ông bà muốn nhận đưa con ấy thì có thể tới khai sanh cho nó ở Quận và mời cả cô ta đi theo cùng hay Trong tờ khai sanh, chỗ tên cha mẹ đưa nhỏ, vẫn có thể để tên ông bà. Nhưng ông bà vẫn chỉ là cha mẹ chánh thức và nó là con chánh thức (có giấy xin thừa nhận) chứ chưa phải là con đẻ. Ông bà có quyền làm như cận cho nó, nếu ông bà là công chức. Nhưng đối lại nó cũng phải được chia đều gia tài với các con đẻ của ông bà sau nầy.

Ô Trần Luân (427/19 Phan đình Phùng Sài gòn) Khi còn ở Bắc, ông chưa phải là quân nhân ? Nếu vậy thì khi đã nạp hồ sơ. Trường Sĩ quan Thủ Đức gọi mà ông không đi, có thể nói là chưa phạm tội đào ngũ. Nay nếu Ty an ninh quận đội Đà Nẵng mời ra hỏi, thì ông cứ việc thực tình trình bày. Thế nào cũng phải " trình diện " tuy chưa bị nhập ngũ. Vì ông đã có nạp đơn xin học Tư pháp ly lịch sau nầy sẽ không bị " hoen ố " đâu mà lo.

Bạn Nguyễn thanh Thủy (194 T.T. Bửu Sài gòn) 10 giờ đêm là giờ Hợi. Nếu là ngày âm lịch 12 tháng 3 (thiếu) Tân Mùi, thì là 29-4-1931 Nếu là ngày dương lịch 12-3-1931 thì là 24 tháng giêng (đủ) Tân Mùi. Chưa có vợ mà trong tư pháp lý lịch lại khai là có rồi, tức là phạm pháp. *So lợi ăn việc lý lẽ như vậy ?*

Ô. Dương Ngọc (KBC 4324)

Ngày ông sanh đó không phải là ngày « Hội Tây » 14 7-1933, mà là ngày « Hội Tây » 16-5-1931 (Hội bà Jeanne d'arc) vậy Vì theo lối cũ nhà nói, thì sau đó 3 bốn ngày, tức tết Đoan ngọ của ta mà ! Vậy ngày hội Jeanne d'arc 16 tháng 5-1931 tức là ngày 22 tháng 4 (thiếu). Như vậy, không phải là " cách 3,4 ngày mà phải cách 12 ngày mới tới Tết Đoan Ngọ

Ngày Tết Đoan Ngọ (mùng 5 tháng 5) Quí Dậu là 28-5-1933.

Một độc giả (KBC 4854).

Nếu là 28 tuổi ta, thì đó là Tân Mùi

Ngày 24 tháng 9 (đủ) Tân Mùi là 3-11-1931

Nếu 40 tuổi ta, thì lại là Kỷ Mùi.

Ngày 24 tháng 9 (thiếu) Kỷ Mùi là 16-11-1919

Trung sĩ Huỳnh văn Ba (KBC 4091) : Muốn mua nhà trả góp ? Cứ gửi đơn về Bộ Kiến Thết và Thiết Kế Đô thị đường Phan đình Phùng Sg. gần rạp Đại Nam ở đó chừng chỉ quản vụ. Nhà ở những khu nào ? báo đã đăng rồi

Ông Trương Văn Tặng (41C/26 Tôn Đản) Muốn mở hàng làm đồ chơi bằng sắt, không dùng lửa ? Vấn phải xin phép bộ Kinh Tế. Tôi 59 Gia Long Sài-gòn, Bộ sẽ cho biết thể thức và thuế môn bài.

Ô. Phan huy Khuê (238 Trần Hưng Đạo Sài-gòn) Số B.H.B.1 : chưa mở.

Bạn Hoài Minh (Phú Nhuận) trường mỹ nghệ thực hành Gia định ở gần tòi Bà Chiểu. Muốn là nhân học viên, phải có lý do đàng hoàng.

Một độc giả (K.B.C. 4.738) : Ngày 9-7-1928 là 22 tháng 5 (thiếu) Mậu Thìn. Năm Thìn nầy có nhuận tháng Hai (tháng 2 trước đủ Tháng 2 sau thiếu).

Bạn Phạm văn Châu (Qui-Nhơn) : Trời ơi ! Bằng Tiểu học 1934 thì tại Huế mà lại giữ được chứng chỉ đậu, sao không ra Nha học chánh Trung phần mà lãnh ? Hoặc giả tới Ty Học Chánh Bình Định mà hỏi, để lãnh. Giấy ấy chỉ có giá trị tạm thời. Phải lãnh bằng đi.

Hạ Sĩ Trần đức Thành (KBC 4 005)

Ngày 5-3-1934 là 20 tháng giêng Giáp Tuất.

Bạn Phi Sơn. Tên là Phi Sơn mà mới tập tọ quá nặng đã đau tim ? Có lẽ không phải đâu. Tập tọ nặng thì nó đau nhói ở ngực dấy thôi. Hay tốp lại. Còn tập nữa sẽ lao lực, rồi thành bịnh lao dấy. Những thứ thuốc bổ quảng cáo • Thêu trời địa đất u ấy chẳng giúp giới thiệu THẦY HAI

CALMINA

Nhiều sinh tố trị nhức đầu, cảm sốt, cúm nhức mỏi, mau khỏi, mau lại sức

SÁCH MỚI

Chúng tôi vừa nhận được cuốn « Lịch trình diễn tiến của Phong trào Quốc gia Việt Nam » của Nghiêm tuấn Hồng do nhà xuất bản Quan Điểm gửi tặng. Trân trọng cảm ơn nhà xuất bản và ân cần xin giới thiệu cuốn sách mới nầy với bạn đọc. N.L

Phòng tích CON NHẠN

Trị no hơi, tức ngực
Chữa bao tử, khó tiêu
Nhức mỏi, phong thấp
Sanh dẻ — Thiếu máu.
sống Bổ Huyết Khu Phong
của Dầu Chải Hoa Mỹ
30 năm nổi danh đất Bắc

Bán khắp nơi

Y-Sư BƯỞM-VÀNG
19 bis Ngô-tùng-Châu
(Phan-thanh-Giản cũ) Saigon.

Phụ trách biên tập : THẦY GÔN

THƠ VỆ TINH

Nhất vợ nhì giời

Khôn đến mẹ mày là có một
Dại như con tạo thật không hai
Có sao vợ lại hơn Trời nhỉ ?
Vợ chỉ hơn giời ở cái « oai »

* * *

Phu nhân tôi thật là tài
Không ngoan đến cả cụ giời cũng thua
Bà đâm tôi qui tôi ưa
Vì bà có một đạo bùa tối linh

VỢ TÔI

Nhân quả cho nên mới gặp nhau
Này người này nết kém ai đâu
Mồ « long cuồn Thủy » lông mày rõm
Mũi « Sấu châu Thần » khoẻ mắt trâu
Việc cửa việc nhà sa một thớt
Truyện đường truyện ngõ chỏ mồm « khau »
Lại thêm cái nết « ghen vỏ cót »
Kính chúc nghìn thu vợ sống lâu

TỪ ĐỨC VỢ TÔI

Tôi xin kể vợ tôi đức hạnh
Đến Tề Thiên Đại Thánh cũng "cua" (1)
Dung, công, ngôn, hạnh có thừa
Lại thêm cái nết vị tha tuyệt vời...
Áo quần mặc hợp thời, ra phết
Toàn Ni lông ôn nỵ quần đùi
Nhà thường khách khứa đến chơi
Thay chồng giao thiệp với người tử tung
Vẻ kiều diễm hình dung là thế
Còn ngôn công hạnh kể ra sau :
Bàn ranh các chuyện phim Tàu
Khoe khoang văn nghệ dẫn đầu kỳ quan
Giúp xã hội nhân dân các tiến
Truyện lăng trăng đem đến như rươi
Quanh năm bận luận việc người
Bất chấp dư luận kể cười người chê
Việc thiên hạ ngồi lê bàn giúp
Công việc nhà phó thác " gia nô »
Cả ngày phân sáp điểm tô
Lương chồng thắng thắng thắm đỏ hồi luôn
Việc chợ búa bốn tuần nhỏ nhặt
Thú bạc bài đinh mắt như sơn
Chỉ cần « xây dựng gương sơn »
Mong toàn xã hội tiến lên kịp bà
Được cải đức vị tha đảo đẻ
Của bỏ quên bà sẽ cất gium
Câu « Hạnh phúc mấy em »
« Hạng người lơ đễnh chồng con mất nhờ »
Vợ tôi đây hạng bà ra phết
Có đáng làm nữ kiệt hay không ?
Tiếng tăm đồn dậy vang lừng

ĐỖ PHỒNG

(1) CUA : là chạy, đông mất...

TIỆM BÁNH NHIỀU TÍN DỤNG NHẤT TẠI THỦ ĐÔ
Tân-Tân Công-Ty
36 Lê-Lai Saigon
ĐT. 22.849
MỖI NGÀY SẢN XUẤT : Bánh ngọt, Kẹo, Mứt trái cây và Bánh Trung Thu.
HÀNG MỚI NHẬP CẢNG Beurre Salé, Fromage, Chocolat và bánh hộp
Xin mời Quý Khách chiếu cố

Một nhà TƯỚNG SỐ đã từng nổi tiếng tại Bắc Việt và được các giới Đông Tây Âu Mỹ khen ngợi nhờ sự linh nghiệm của ông
QUỶ CỐC TỬ
XEM TƯỚNG, XEM BỐI
và ĐOÁN SỐ MỆNG
các quý ông quý bà muốn biết rõ cuộc đời tương lai xin mời quá bộ tới :
20 đường Tản Đà, Chợlớn
sẽ được tường tận.

Thuốc cam hàng bạc HÀ-NỘI
Mắn thuốc gia truyền rất thần hiệu đã nổi tiếng khắp nơi, chuyên trị các chứng bịnh của trẻ em, có công dụng tiêu các thứ sán lãi và chất độc ra ngoài, làm cho trẻ em mập mạp, vui vẻ, da thịt hồng hào, ăn chắn độc ra ngoài, làm cho trẻ em mập mạp, vui vẻ, da thịt hồng hào, ăn ngon ngủ khoẻ. hết mọi bịnh trộm, tiêu sạch cam ăn
Tổng cục 447B đường Hồ Bá Trung — Tân Định — Sa5 gon
Đại lý : 9/C đường Phước Hải — NHA-TRANG 3 ai Đại lý : 9/C đường Phước Hải — NHA-TRANG 3 ai Đại lý
Hàng Vương — Đà Nẵng 9/C đường Phan Bội Châu Q- Nhơn

MINH-TRIẾT
— Nhà HUYỀN BÍ và THẦN BÍ HỌC
đoán vanh về vận mệnh tốt xấu, chỉ rõ thời gian chuyển hại thành thắng
— Một quẻ bói rất lạ và linh hiệu nhất bổ trí theo phương pháp CHIÊM TINH quyết chắc sự thành bại
— Truyền dạy toàn khoa «NHÂMĐỘN» mà thời xưa các bậc quân sư đã từng dùng để biết trước mọi việc
— Chuyên luyện pháp « THÁI CỰC ĐỒ » để bộ thân tránh nạn, thuận tiện làm ăn (không nhận làm phò bát chính).
Địa chỉ 254, đường Minh Mạng Chợ-lớn
(Pierre Pasquier cũ gần ngã ba vườn Lái)

Chuyện Liễu Trai nguyên tử

Ở HIỀN GẶP LÀNH

THẦY GÔN thuật

(Tiếp theo kỳ trước ngày 22-3-58)

Nhắc lại, anh chàng đi học đạo, sau khi bọ sơn đã thoát khỏi cái chết thê thảm vì xe hơi, nhờ câu thần chú Sau đó, anh ta tìm được một nhà hàng ở tỉnh nhỏ để nghỉ chân, qua sáng hôm sau sẽ về Sài-gòn.

Bấy giờ, cơm nước xong, anh đi vào buồng ngủ. Chủ nhà hàng sai một anh bồi dẫn anh vô một cái buồng ở phía trong .. khi tới nơi, anh bồi trỏ cho anh thấy chiếc chìa khóa trên mặt bàn, rồi trở ra. Anh chàng bấy lâu đi quen sống nơi hang động núi rừng, tối đến chẳng phải khóa đóng, cài chêm gì hết, cho nên anh cứng quên phứt công dụng của chiếc chìa khóa nầy. Anh lồng lộng đi ra khép cửa đánh « ầm » một tiếng, và cái chốt cỏ lỏ sơ đã tự động lập vào lỗ khóa, khiến cho cái « boa nhỏ » kêu đánh « tách ». Anh cho rằng như vậy đã kín đáo. Anh buông màn, lên giường đi nằm. Anh lại lăm răm như « đi khấn Tiên sư ».

« Xe đẹp đứng hầm
« Gái đẹp đứng cầm
« Giường mới đứng hầm
« Không bịnh không khám
« Không nằm, không sấu,
không tấm...

Cho tới khi anh đọc nhỏ dần, sai lục dần dần... anh ngủ quên đi lúc nào không biết. Thế rồi 10 giờ đêm, rồi 11 giờ...

Cho tới khi đồng hồ điểm 12 giờ khuya, đêm thanh vắng, tiếng người, tiếng chó cùng im như tờ, anh nhỏ nảy, thì... một bóng trắng lờ mờ tiến tới của buồng anh. Anh vẫn ngủ. Bóng trắng đập cửa nghe «cọp, cọp !» nhưng anh vẫn ngủ say như chết. Cho tới khi cánh cửa hầu như tự động mở toang, rồi bóng trắng lụ vào buồng.

Anh chàng đang thiu thiu giấc điệp bỗng choàng mắt dậy và run sợ bàng hoàng : Một nét mặt xinh xinh mát rợi hiện ra lờ mờ. Anh định kêu lên, thì bóng trắng đưa tay xua xua ra hiệu ngăn lại. Anh đành hồi khe khẽ :

— Cô là ai ? Tới đây đêm khuya có chuyện chi ?

Qua ánh đèn từ ngoài đường hắt qua cửa kiếng, anh thấy rõ người cô gái nở một nụ cười tươi như hoa, rồi cô thỏng thả lời :

— Em chỉ còn ai nữa? Em đến với anh đây mà...

Nhưng cô tìm tòi có việc gì ? Tên cô là gì chớ ?

— Thì em là em ! Em tới có việc chi thì tự anh biết lấy...

Anh chàng nản nỉ, xin cô hãy bật đèn lên đã rồi hãy nói chuyện. Tức thì cô gái ngoan ngoãn đi tới chỗ « công tắc » bật đèn lên sáng choang : Tới rồi ơi ! Một người đẹp, tới giữa đêm khuya... Anh chàng không thể nào tin được chuyện Hề ly tinh, anh cũng không thể tin rằng cô là nữ gián điệp hoặc kẻ trộm cắp ! Anh đâm ra ngần ngừ rồi cứ ngồi trên giường nhìn cô chăng chọc.

Tức thì cô gái bỏ ghế, mà lại ngồi ngay xuống bên giường của anh. Anh ta không còn sợ hãi nữa nhưng vẫn còn « sợ sợ » như bị... điệu giật ấy ! Tức thì anh lắm nhăm đọc :

« Xe đẹp đứng hầm,
« Gái đẹp đứng cầm
« Giường mới đứng hầm
Cô gái phá lên cười rúc rích,

— Ôi cha ! Anh Hai lắm nhăm cái chi kỳ vậy ?

Rồi cô phách vào vai anh một cái... phát yêu ! Bấy giờ thì diện đã giựt anh thiệt sự rồi ! Anh vội đứng bật dậy và chắp tay van vái cô rơ :

— Mới cô ra khỏi bụng tôi tức khắc kéo tôi... chết bây giờ !

Cô gái ngân ngươi ra, nhưng cũng... ừe vì ở đời lại gặp phải cái bọng người... ngu như vậy. Cô nhìn liếc một cái cười cùng Anh chàng vẫn mở thao lão đôi mắt... rồi lại lắm bẩm :

« Xe đẹp đứng hầm,
« Gái đẹp đứng cầm...

Lập tức cô quay ngoắt ra ! cô lắm bẩm : « Thằng này điên. Rồi cô biến ra ngoài đêm tối.

Gần sáng hôm sau, bỗng anh chàng nhảy ngồm lên khỏi giường Đoàng ! đoành, đoành ! Ba bốn phát súng nổ vang trời ! Tiếng chửi bới lăn kêu la inh ỏi Rồi lát sau linh tuần kéo tới tiếng giày đình cồm cộp, inh inh ! Năm 1954 mà !

Sau khi anh bị lôi ra khỏi buồng và bị cật vấn chí chết, anh được miễn điệu đi. Nhưng anh sợ toát mồ hôi, tim đập gần bể lồng ngực vì sợ hãi : Hai xác chết đầm đầu đã được chở đi! Ngày hôm sau, nghe người ta khẩu chuyện anh mới hiểu rằng : Cái cô nọ đã « ăn ở » với một thằng « lai » mập bự, phốp phếch. Thế mà cô lại bỏ nhà giữa đêm khuya (khi hắn đi vắng) để đi bắn.. ái tình lẻ cho một ông khách ngủ cùng nhà với anh chàng ! Thế rồi bất thình lình thằng « lai » trở về, và đi tìm... rồi, chẳng hiểu ma dẫn lối quỷ đưa đường làm sao, hắn tới đúng nơi nầy để bắn... chơi mấy phát súng !

Hai mạng người chết giữa đêm khuya !

Anh hú vía cho mình : vì nếu không tuân lời thần chú, mà cầm « một cái « rồi mua đại ái chân một phen, thì anh đã đi châu Diêm chứa thuy thế cho ông khách nọ rồi !

Anh lè bước chưa ra bến xe đò mồm vẫn lẩm nhẩm :

« Xe đẹp đứng hầm
« Gái đẹp đứng cầm...

Và cố nhiên anh lựa một chiếc xe đò cũ kỹ nhứt, xấu nhứt, chạy ề ề, ỳ ạch nhứt... Anh từ chối nguây nguẩy mấy anh lơ xe đẹp. Anh bước tới, leo lên chiếc xe xấu đề về Sài gòn...

o°o

Anh về tới nhà xưa.. Ô, quang cảnh thay đổi hẳn.. Vợ anh giờ nầy mình nhưng « sau con kinh ngọc » có cùng phải với đỏ khăn gói cho anh, và một tiệc là đề lấy trần. Vợ anh kể lể những là thương anh, nhớ anh, hút tự từ vì anh. Vợ anh than thân trách phận, chẳng làm gì ra tiền để xài; sống cơ sống cực.. rủ thịt là áo nào bị thấm. Anh động lòng thương vợ, vì nước mắt vợ « có vẻ » như đang hăm dọa trào ra cho mà coi.

Tuy vậy, anh cũng không khỏi lụ lùng : Vợ từng nghèo thì làm sao nhà cửa lại trang bày rất đỗ « lufch » thế nầy ? Nào bộ xa lông mới tinh Kla cái giường ngủ đẹp như long sàng nhà vua ! Cái giường cũ của vợ chồng xưa nay đã biến đi đâu mất ? Hỏi vợ thì vợ nói « Nó mọt, bự bông, đã phải chế ra bỏ bếp lửa rồi »...

Sau bữa cơm trưa, vợ anh đi vắng mất tới chiều tối mới về Anh cũng không « dám » hỏi vặn, và cũng thương vợ lắm, nỡ nào hỏi ? Lỡi tại mình « ly thân, ly thề » mấy năm nay ! Tuy vậy, khi vợ tới nhà, vợ anh cũng kể lể coi cà con ke nhứng là đi bão tin nơi nầy nơi nọ cho bạn bè bà con biết tin, để mai mốt người ta tới thăm anh.. Thế rồi, vợ anh lại « tổ chức » một bữa ăn tối, có rượu Tây ngon mê ly.. mất ngủ!

Đêm hôm ấy, vì anh uống lỉ quá, nên anh còn chưa quên câu thảo chủ Anh nhìn vợ ngủ say như chết (vì chị ta sắt ép chồng không được; chị tiếc rượu đắt tiền, đồ đi uống quá, nên chị đã uống gượng cho hết). Lòng anh ái ngại. Anh cũng không muốn nằm chung giường với vợ nữa, những câu thần chú cứ vang lên đầu đây :

« Xe đẹp đứng hầm
« Gái đẹp đứng cầm
« Giường mới đứng hầm !

Giường mới đứng hầm ! Anh nghĩ lại hai cái chết hụt ! Anh thấy rằng 2 câu đầu đã cứu anh khỏi 2 cái chết, thì câu thứ 3 này cũng phải theo kỷ đúng. Dù phải hành động vô lý, ngờ nghĩn, cũng cam. Và muốn cho vợ anh khỏi cười, anh nhón chân ra đi tắt hết đèn. Đóng hết cửa cho nhà tối om om...

Anh bèn chồng tay trở dậy, bỏ cái giường mới tinh xa lạ kia mà tới nằm nơi xó nhà, trên sàn gạch. Đối với anh sàn gạch nơi đó thành cho « êm ư hơn giường cây nơi rừng núi, cho nên anh cũng ngủ thiếp đi lúc nào không hay.

Sáng mai, anh trở dậy. Anh

(Xem tiếp trang 2)

ĐỌC ĐƯỜNG RẦY

Báo Sài-gòn (bài họa)
Văn nhân phất ngẫy báo Sài-gòn
Mới mẻ chi mà tôm muốn nôn
Phượng về không thành, thành mỏ vịt (1)
Hùm tô chẳng giống, giống hình chồn
Dạy ai ? khoa học ? hay vợ bạc?
Của quý ? sao mà phải bến xoan?
Tối bát trưa trả ôm mối mộng
Văn nhân phất ngẫy báo Sài-gòn !

ĐÀO THANH BẠN
(Cơ sở Ng. trí Phương Chợ-lớn)

(1) Đã có người vẽ rồi, và có tờ báo cắt lấy đăng lại tôi.

Tôi vẫn thất nghiệp
(bọn bài báo chí Sài-gòn)
Lui gối, ô-hoa báo Sài-gòn
Tôi thâm bà chú nuỗi buồn năm
—Nghe đồn . Tòa báo cần Họa sĩ?
—Chuyện vẻ «ca-nan với cáo chồn !
Đã nát đồng bào tranh cướp mối
Lại lừa con trẻ của "đi" xon,
Chu choa ! như rứa e... không thọ
Lui gót "ố-voa" báo Sài-gòn.

HỌA SĨ TÈO
(Nhóm thất nghiệp Hội An)

Báo chí Sè gòn 58
(bài họa)
Này báo nầy vẫn ở Sài-gòn,
Xem đi ngó lại bất buồn nôn !
Anh ai tư trạo ngực hay ngực?
Hình nọ ký khối chỗ hóa chồn!
Kẻ "tranh- hồi bọc, hồi bọc, lối vô kết
Người gạt đem "cho" của bán xon.
Cha trời, còn đất hay không nhỉ?
Nầy báo nầy vẫn ở Sài-gòn !

PHI BÀO
151 Nguyễn Hoàng
Chợ-lớn

Gái Ny lông Tự Vinh
(Bài họa lại)
Gặp thời nguyên tử gái Ni lông
Thả cửa phô bày có thích không
Trù ng trục trần tư mình cải ếch
Rã chồng đen sì tỏ con ong
Tuyết trinh lắt lẻo vài "gam"
bạc
Tình ái um xùm mấy "bị-
ngoa
Dài ngắn nhỏ to lời nhẫn nhủ
Đã thông tư tưởng kiếm anh
chồng

ĐOÀN THANH BẠN

Nhân người rao vật
Rao vật mà rao nhưng cả
chồng !
Ngọc lành chưa vết khó khen
ngông.
Nhưng chồng hay bị chồng đem
rầy ?

Dầu **LaVạn Linh** trị cảm gió nhức đầu, đaubụng, mũi thơm dịu công hiệu mau chóng. Có bán khắp các nhà thuốc Việt Hoa.

ĐẠI BỔ
Ngủ Tạng Tinh
La Vạn Linh

Chỉ trị tim yếu thận suy, đau lưng, nhức mỏi, lẽ tai lùng bùng, kém ăn ít ngủ, đi tinh-mộng tinh, liệt dương bất lực. Yêu bạn ơi chao, bạn bán rong ! Nguyên tử thời nay chồng cỏ giá Ny lông giặt lắc vợ cho không Kla bám lâm tuồi còn thao. thức

Gối chiếc, chăn đơn dạ phập phồng...

BOÀN THANH BẠN

Quảng cáo ni loong
Hỡi ai ! ưa chuộng áo sợ lông
Mặc nó vô người có cường không ?
Mông mảnh trong veo khoe thớt thịt
Nón nà ông nuột cái lưng ong
Cao bồi ngâm mắt quên xe bốc
Công tử mê ly phải thích ngông.
« Ê ầm » mơ chồng nên gặp sầm
Ny lông mượn áo sẻ « ăn » chồng.

CÔ TÊN (Hội An)

Ô CHỮ SỐ 15

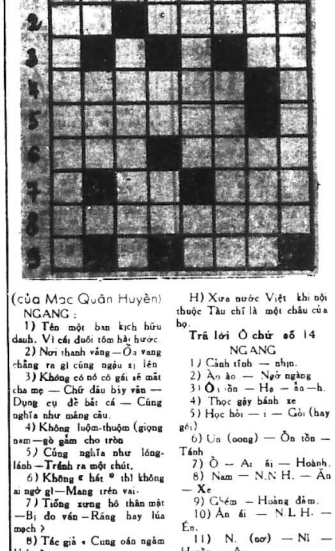

(của Mạc Quân Huyền)

NGANG :

1) Tên một bản kịch hữu danh. Vì các đuôi tôm hát bước.
2) Nơi thanh vắng — Ổ vang chăng ra gì cũng ngẩu xị lên
3) Không có nó có gái sẻ mất cha mẹ — Chữ dâu bày vẽ — Dụng cụ để bắt cá — Cùng nghĩa như máng cầu.
4) Không luộn-thuộm (giọng nam—gò gắm cho trôn
5) Cùng nghĩa như lông-lánh—Trành ra một chút.
6) Không « hắt » thì không ai ngờ gì—Mang trên vai.
7) Tiếng xưng hô thân mật —Bị đo ván—Răng hay lúa mạch)
8) Tác giả « Cung oán ngâm khúc ».
9) Tự mẫu thứ 9 — Anh vào, thì tranh giành nhau — Ngán lại không cho làm.

DỌC

A) Nổi tiếng vì kỳ cục, bán chạy vì kỳ quặc.
B) Thêm S ở đầu sẽ thành tên một ngọn núi ở tỉnh Châu Đốc —Làm ra mặt — Bướm đen.
C) Kém anh — Tình Long Xuyên
D) Đẻ dệt vải — Nơi xe lửa đậu —Tiếng kêu "3"của Pháp
Đ) Không có tiếng động — Một châu.
E) Lấp tiếng nói ồn — Rành rang.
G) Vật che nắng — Trái với ác tâm,
H) Xưa nước Việt khi nội thuộc Tàu chỉ là một châu của bọ.

Trả lời Ô chữ số 14

NGANG

1) Cảnh tỉnh — nhịn.
2) Ân áo — Ngộ ngáng
3) Ô..ồn — Hạ — ấn—h.
4) Thọc gậy bánh xe
5) Học hỏi — i — Gỏi (hay gỏi)
6) Ua (oong) — Ồn tồn — Tánh
7) Ô — Ai ái — Hoành.
8) Nam — N.N H. — Ân — Xe
9) Ghém — Hoàng đảm.
10) Ân ái — N.L H. — En.
11) N. (no') — Ni — Huyền — A.
12) Á Nam — Mồ sẻ — E ấp.
13) Màn ảnh — Ây — Ni (lông).

DỌC

A) Cao thượng — Năm.
B) Ao nhớn — Â ha — Na.
C) Nắt ốc — A men — An
D) Học hỏi — Mận má
Đ) T. — Ngộ nan — i i — N. (no')
E) Iu — Ái tình — M. H.
G) Nghy — O — hòn bở.
H) Hoà bình — (A) Luse.
I) N — Á — Oanh yến
K) Ngang tàng — ê.
L) Hân hoan — Đè nén
M) In — Xnh xắn — Ai ?
N) Nghe — h — em ấp.

L.T.S. — Tất cả tình danh các nhân vật trong nhờ ý truyện dưới đây đều là hoàn toàn bịa đặt.

Nếu chẳng may có trùng với tình danh của bất cứ một người nào thì đó chỉ là một sự ngẫu nhiên hoàn toàn ngoài ý muốn của tòa báo cũng như của tác giả.

Mong quý độc giả thân mến hiểu cho. N.L

U tâm

của THANH PHƯƠNG

Lọ mực từ trên bàn bỗng rơi xuống đất vỡ tan khiến mực bắn tung toé cả vào quần áo Tâm. Một giòng mực chảy dài dài trên mặt gạch thẩm dần vào tấm thảm hoa trải dưới chân bàn. Hồi hoàng Tâm quay vào nhà trong gọi rối rít — Ơi, u ra mau lên !

Tức thì một người đàn bà nhỏ quê bé nhỏ từ bếp chạy vội lên : cái gì mà em gọi u ầm ỹ lên thế ? Em không biết mợ đang ngủ trên gác à ?

Nhưng chưa dứt lời u đã nhìn thấy lọ mực tím loang mất vào mặt tấm thảm thêu. Mặt u chợt tái hẳn đi, u cuống cuồng lấy tay vuốt bừa những vết mực quệt ấy ấy ra. Song tấm thảm đã ố bẩn rã mất rồi. U nhìn lên chỉ để thấy nét mặt mẹ mẫu mẫu của Tâm, Tâm vừa quệt nước mắt vừa cười vừa hỏi : Làm sao bẩn gớm thế u ? Mợ biết thì em chết !

Lặng lặng u không nói gì chỉ ôm Tâm vào lòng mà thủ thỉ : — Thôi đừng sợ ! Đã có u nhưng lần sau thì em phải cẩn thận nhé !

Rồi u kéo Tâm vào buồng tắm, thay hết áo sống cho Tâm lúc ra đến nhà ngoài thì chợt mợ Tâm từ trên gác đi xuống từ lúc nào. Nhìn thấy vết mực loang vào tấm thảm, mợ quắc mắt hỏi Tâm : — Lại con ranh nầy đây phải không ? Mày thì chết với tao.

Rồi lôi mợ với chiếc thước kẻ ngay trên bàn học xám xám đi lại phía Tâm. Tâm nhìn cả hai mắt dờ dại lấy lâu, thì bỗng tiếng u đã lẻ phép thưa với mợ :

— Thưa mợ thằng cháu em Tâm đâu ạ chính con đẩy, con lau bàn, vô ý dụng vào lọ mực nên nó vỡ đẩy ạ.

Chẳc thước ngừng lại, mợ trợn mắt quát :

— U hả ? Sao mà vụng về đến thế ? Người gì mà đoảng quá vậy ? Muốn tối thì đi mua ngay tấm thảm khác đền vào đẩy cho tôi ! khốn nạn quá ! vụng vừa vừa chứ không có tội lại tổng cổ ra bây giờ đẩy.

Trước những lời gắn dữ ấy u chỉ cúi đầu, lấy khăn lau vết mực trên mặt gạch hoa. Nhưng mợ Tâm vẫn chưa nguôi, mợ sót tấm thảm đẹp nên cứ xỉa xói mãi vào mặt u, sau cùng mợ rít lên :

— Thắng nầy và hai tháng sau không được lĩnh 1 đồng nào. Tao phải trừ lương nhà mày mới được ! Quân đầu mà quê mùa đến thế, mày không biết tấm thảm ấy tao mua ở tận bên Pháp kia à ?

U đã đi vào bếp nhưng mợ Tâm vẫn còn giận, mợ giận lắm, hầm hầm nói mãi. Một lát sau cửa Tâm ở trên gác xuống mợ lại bảo : — Được quách con u em ấy đi ! Nuôi làm gì cái giống ăn hại ấy ? Và lại con Tâm nó cũng đã lớn rồi, việc gì phải nuôi u em nữa ?

Thấy câu im lặng, mợ Tâm tiếp : — Đây kia, anh thử nhìn xem, nó làm hỏng cả tấm thảm của tôi rồi !

Câu đọ đáng báo mợ — Để rồi tôi nói với bà đã vì bà đã đem nó về để trông nom tấm rửa cho con Tâm, đồ nó đi lấy ai sẵn sóc con Tâm để nó lơ là như bông bỏng bông lơ !

Nghe câu nói, mợ chỉ người đi. Đứng chết ở ngoài cửa Tâm đứng cả người. Tâm sợ lắm, Tâm chỉ sợ mợ đuổi u Tâm đi thì lấy ai che chở cho Tâm những lúc như thế nầy ?

U Tâm, Tâm không biết có gì khác với những gia nhân trong nhà Tâm không, mà Tâm chỉ biết rằng u yêu Tâm lắm mẹ Tâm cũng yêu u nữa. Tâm chỉ còn nhớ mang máng rằng dạo Tâm còn bé Tâm đau ốm luôn, có mợ đẩy song không bao giờ mợ trông nom Tâm cả Vì không phải mợ sinh ra Tâm. Bà bảo thế Tâm chỉ có bà Ngày bà xúc cơm cho Tâm ăn. Đêm bà quạt mắc cho Tâm ngủ Cho đến một độ bà yếu luôn bà đi chữa Tâm, rồi sau đẩy đi lâu bà về quê đem ra một u em bảo là để nuôi Tâm từ đẩy có u Tâm là người thường săn sóc, bế bồng Tâm những khi đau ốm.

U yêu Tâm lắm, Tâm biết thế. Vì nhiều khi cả nhà đi vắng u cứ luẩn quẩn bên Tâm rồi Tâm mải chơi thì u cứ ngồi nhìn Tâm mà thôi dài. Mỗi lúc như vậy đủ trò chơi có vui đến mấy Tâm cũng bỏ đẩy mà chạy đến bên u để lo mà ; U sao u lại buồn ? Bỏ không yêu Tâm nữa hả ?

Rồi Tâm ôm cổ u mà nhìn vào tận mặt u chẳng nỡ, gì u chỉ ấm Tâm sát vào ngực u mà hỏi vẫn vơ Mai kia nhỡ u chết thì em có khóc u không ?

Tức thì Tâm bịt miệng u lại mà hét. U đừng nói nhảm ! u đừng chết ! u chết thì Tâm lôi u đẩy !

Nhưng trước mặt mợ thì không bao giờ u dám âu yếm Tâm cả vì mợ không thích như thế. Có lần chợt buổi trưa đi xuống nhà, mợ bắt gặp u Tâm Tâm trong lòng, mợ gắt ầm cả lên rồi mợ đuổi u xuống tâm cho con chó Kiki.

Mặc bẽ mặt ấy trước u & hơn mợ nàm nhiều không khí nặng nề gió như tạp hợi lửi vào mặt mợ ngứt Câu và mợ đã đẩ ng i mất ở Sầm Sơn, ở nhà chỉ còn có anh bếp, u Tâm và Tâm mà thôi.

Trời mợ lắm thành ra người Tâm mần đẩy rồi sẩy, cũng vì thế nên Tâm quấn u lắm. Lúc nào trong tay u cũng có cái quạt để quạt cho Tâm. thế mà Tâm vẫn không tài nào chịu nổi, Tâm bắt u tâm cho cả ngày. Tâm bắt u xoa lưng mỏi khi buồn ngủ Có khi u xoa cho Tâm cả giờ mà Tâm vẫn chưa chịu ngủ. ấy thế nên u vẫn vô tư. Tâm lắm.

Nếu cứ kể đó thì đời sống êm đềm bên u như vậy thì nong thế chứ nóng đến nữa Tâm cũng không cần. Nhưng một hôm mợ Tâm lăn ra, u khật khừ mấy ngày rồi bỏ ăn và nằm liệt giường.

Không thuốc men gì u chỉ nằm lịm với ít nước là trên đầu giường Ú ớ... Tâm buồn lắm, có lúc Tâm lò dò định vào xem u đã gần khỏi chưa thì u lại vội vàng xua Tâm ra. Lạ nhỉ, u ghét Tâm chắc ! Nghĩ thế rồi Tâm càng buồn thêm.

Song qua ngày sau thì bà ở nhà quê lên, bà xách thâm u, lốc ra bà có về sự lắm. bà thì thăm với anh bếp những gì Tâm không biết. Chỉ biết rằng ngay trưa Tâm ấy anh bếp xe u vào nhà thương Thấy ngoại ta khiếu-ụ u đi.

Tâm chịu, Tâm khóc đòi chạy theo. Nếu không có bà giữ lại thì chắc Tâm nhảy theo u đi vào nhà thương rồi.

Tâm mếu mão bảo bà : Ngoại ta đem u đi đâu thế hả bà?

Thấy cháu cháu ! Thì bà chỉ bế chặt lấy Tâm mà khẽ bảo : Để tiêm cho nó chống khỏi, rồi nó mới về trông cháu chứ, như nó ốm bà thế kia mà về nào người chẩu thì còn gì là quản ốo đẹp của cháu

Nghe bà bảo thế nhưng không hiểu sao Tâm vẫn bồn chồn cả ruột gan. Tâm ủ rũ không muốn ăn uống gì nữa. Rồi Tâm sốt li bì mất mấy ngày liền. Trong cơn mê Tâm mơ màng thấy nét mặt người đàn bà nào khó xấu xí như thấy mặt của những nàm thợ ấu, nghiêng nghiêng gò má nhăn nheo vào sát mặt mình. Tâm sợ quá, định kêu gọi ầy tuốn rơi hai giòng lệ. Tâm mê đi không còn biết vì sao mà u Tâm lại

(Xem tiếp trang 2)

TIẾP THEO A TRANG !

TỪ THANH ...ĐẾN TỈNH

Tin cần biết :

Vì công việc công vụ, sự lưu thông tin tức của chủ Y, nghĩa quân Bến Nghé sẽ cải hành từ 0 giờ đến 1-4-58 từ 6 giờ chiều tới 6 giờ sáng ngày 2-4-58 cho các xe có công hộ hành.

Nha Tổ g Quản Trị Chương Trình Dật Trù Sắt Rẻ cần tuyển một Thông dịch viên tiếng Anh Việt Pháp. Ưu tiên những bậc gồm tên và ký chi tiết lập hồ sơ tại Văn phòng Sở Hành-Chánh Tài Chánh Nha Tổng Quản-Trị Dịch Trù Sắt-Rẻ số 20 đường Nguyễn-Quyền Cho-lớn.

Ba Cụt đánh bài cào

PLEIKU — Tuần 25-3, ông Tỉnh xét trưởng Võ Văn Dinh được tin một bác lưu đình nhà ông Ba Cụt (17 Quang Trung) thì bắt được tại trận 13 con bạc đang cay cú rất phát nhau với bỏ bài cào. Tổ cả những người có mặt nơi bến được 4 mối về quân, chờ ngày ra tòa lãnh án.

Tư tử

NHA TRANG — Đêm 26-3, có Đỗ thị Tuất, 25 tuổi, ở 36 ấp Hà Thanh Nha Trang, đã treo cổ tiêu hơn nhà sau lưng tự tử. Không ai hiểu nguyên do tại sao, có người thì cho rằng vì bay ốm đau và bị bệnh thần kinh nên cô Tuất đã tự tử.

Trường ấp xã Hoà Long lo sợ

PHƯỚC TUY — Sáng 30, N.T. I an tại trường ấp Bàu vào Dung đánh người vào nhà thì chực bắt bắt một cuộc đi ra ra. Sự bị trường phải, trường ấp Ưng liền chạy ra chặn nơi bọn (ông Lạc) đề xin bồi thường và làm giấy bắt giữ. Chính Hội nghị ở trường ấp Ưng Long đã họp tại đây để xin tất cả những người khác đã trong là nạn nhân của Ưng Long để tố cáo Ưng nữa.

Hai cô một chàng

BÌNH DƯƠNG — Anh chàng Trần văn Phi (18 tuổi) ở Ấp Sa, yêu một lúc những hai cô : cô Nguyễn thị Nh (16 tuổi) và cô Nguyễn thị M (17 tuổi). Hom mới đây, hai cô Nh và M. « chạm trán » nhau, rồi tự đâu khẩu đã bước thành đến cô xảy ra nhau quần áo tả tơi, mặt mày đầm máu. Sau đó hai cô rủ nhau đến nhờ ông Trưởng ấp phân xử.

Trộm « thăm » nhà Công an

ĐỒ THÀNH — Đêm qua khoảng 20-3, tên trộm Nguyễn văn Hưng (24 tuổi, ngụ tại ấp Đồng Sơn Nam Hoà) đã uống một lốc « nước chực thang thuốc liều », sau đó vào kia bẻ khoá nhà thầy Mười Nhon (Công a Nha C.A. Nam phần) Giám lúc Hưng đang định xô « thăm » thầy Nhơn thì một cảnh sát viên đi tuần qua đã bắt được Hưng về quận để gặp thầy Mười.

Vợ chồng kẻ cắp rủ nhau đi trốn

GIỒ ĐÌNH — Đêm vừa qua nhân lúc cô chủ là cô Phạm thị N. ung (đường Ngô đình Khôi) đi vắng, hai vợ chồng người làm công Nguyễn văn Sau và Đỗ thị Bé liền lấy trộm của cô Nga một số hàng và quần áo rồi rủ nhau đi trốn để chạy cơ. Nhưng đi tìm hoài mà không gặp.

Bẽ-ni-xi-lin.. lê thuốc bỏ ?

GIA ĐỊNH — Cô Lê thị Cảnh (13 Võ Tánh Phú Nhuận) thấy trong mình đi mỏi, nên gọi đe « 27-3, cho mình thuốc tiêm xóm chích cho một mũi Penicilline. Hai giờ sau, cô Cảnh bị nổi mẩn bắt tỉnh và người phê phát chết có vào bịch ni-n.

Ngày 28 - 3 - 58 mở lớp

TOÁN-LÝ-HÓA ĐỆ-NGỦ (dạy từ đầu)

TOÁN-LÝ-HÓA ĐỆ TỨ (chuyên bài tập)

do g. sư PHAN MINH và NGỌC PHÁCH phụ trách.

Các lớp luyện thi T.H.Đ.N.C. hết chỗ.

Ghi tên hỏi học Trường TRẦN-KHÁNH-DƯ số 228 Đề-Thám Saigon

Đúng 7 giờ tối : 3 - 4 - 58

MỞ TẠI **HÀN - THUYÊN**

3 Cao-Thắng (Audouit)

— LỚP Sinh BLEU bổ dưỡng

— LỚP LUYỆN THI PHỔ THÔNG.

Lý và Hóa Văn Phạm

— LỚP PHÁP VĂN ĐỆ V

Các lớp Văn Pháp Anh đã tuyển dụng học để V hết tại lớp đệ IV

Ghi tên từ hôm trước. Giáo-sư : HÀN-THUYÊN phụ trách.

Cáo thị đấu thầu hạn chế

Ngày 8 tháng 7 năm 1958 hồi 9 giờ tại văn phòng Sở Thủy-Nông (Nha Tổng Giám Đốc Công Chánh) số 94 đường Công Lý Sài-gòn có cuộc đấu thầu công tác :

Vét kinh số 5 1.600.000 00

Vét kinh số 7 1.150.000 00

tại vùng U-MINH (kinh Kiểu Cương khúc làm 2 khế ước riêng biệt)

Các nhà thầu sẽ đến xem điều kiện đấu giá và hồ sơ tham khảo tại Sở Thủy Nông

Sài-gòn, ngày 25 tháng 3 năm 1958

Chánh Kỹ Sư, Chánh Sự-Vụ Sở Thủy-Nông

TRẦN-NGỌC-OÁNH

HÃNG JOHNSON, DRAKE & PIPER OF VIETNAM, INC

Trân trọng gọi thầu cung cấp những vật liệu sau đây: SỐ TIẾP LIỆU :

SL—4379	400	Cây	10cm x 15cm x 5m00
SL—4380	00	»	10cm x 20cm x 5m00
SL—4381	300	»	75m/m x 15cm x 5m00
SL—4382	500	»	45m/m x 80m/m x 5m00
—	200	»	45m/m x 80m/m x 6m50
—	200	»	45m/m x 80m/m x 4m00

Gỗ dầu, không bảo

Đơn dự thầu để cung cấp những vật liệu trên đây sẽ được thâu tại Ban Tiếp Liệu của bổn Hãng, số 9A đường Nguyễn-Thông Sài-gòn cho tới ngày 3 tháng 3 năm 1958 hồi 10 giờ sáng là hạn chót. Quí vị muốn dự thầu có thể đến lấy mẫu đơn dự thầu với chi tiết đầy đủ tại Văn-Phòng Tiếp-Liệu của bổn Hãng.

TIẾP THEO A TRANG !

Quần vợt : Giải vô địch toàn quốc

SÀI GÒN.— Giải vô địch quần vợt toàn quốc sẽ bắt đầu tranh tài ngày 29-3 tới sự tham gia của 14 đấu thủ trong đó có Bảy và Thành, vừa đoạt các giải vô địch đánh đơn và kép Nam phần (liên tam giác). Các trận đấu sẽ đấu lúc 5 hiệp.

Người ta cũng được biết rằng Lưu đoàn quần vợt Mã lai cuối năm người đi dự giải Davis Cup sẽ ghé Sài gòn ba đấu thủ có mặt đội quần vợt của nước Việt Nam Cộng hòa tháng 8 tới sang viếng Mã Lai.

Liên đoàn quần vợt V.N chưa thú lời cho lời mời ấy.

Quyền Anh Các võ sĩ Hương Càng chưa đến V. N

SÀI GÒN.— Vì các võ sĩ Hương Càng đến trễ nên các cuộc gặp gỡ quyền thuật quốc tế dự định vào cuối tuần này sẽ hoãn lại đến tuần sau vào ngày thứ bảy và Chúa nhựt 5 và 6-4.

Bắt đầu tranh giải Võ địch Lam Cầu N. P

SÀI GÒN.— Sau đây là chương trình các trận đấu :

Thứ bảy 29-3-58 Tại sân Nghĩa An Chợ-lớn.

19 giờ 30 Sao Việt gặp O.K. Teas (Ưu bạng)

Trọng tài: Ô.Ô. Trương Quan Xương, Trần Anh Triều.

20 giờ 30 Nam Tình gặp Lê Chí (Ưu bạng) Trọng tài: Ô.Ô.A. Mohamed, Phan Công.

Chủ nhật 30-3-58. Tại sân trường Nghĩa An (đường Nguyễn Trãi) 17 giờ 00 Phước Hoa gặp Tình Võ B (Danh dự) Trọng tài: Ô.Ô. Phan Chân Hoa, Trần Giang.

18 giờ 00 Đức Thanh (Thủ Đức) gặp Hoa Hương (Danh dự)

Trọng tài: Ô.Ô Hoàng Trực Mạo Đường Bội Tiên. Tại sân trường Tỉnh Võ

17 giờ 00 Sông Chanh B gặp Kiến Hòa (Ưu Tống (Danh dự)

Trọng tài: Ô.Ô. Trần hoa Thành Văn công Chí

18giờ00 Sông Chinh A gặp Không Quân (Ưu bạng) Trọng tài: Ô.Ô A. Mohamed, Nguyễn văn Lúa.

Tại sân trường Lê Chí :

19giờ30 : Nghĩa An B gặp Kiều Thanh (Danh dự), Trọng tài: Ô.Ô. Nguyễn thị Oanh được 1 thăm.

20giờ30 Nghĩa An A gặp Quảng Triệu (Ưu bạng), Trọng tài: Ô.Ô. Mohamed, Trương quan Xương.

Các nhà dụ dật đoàn sang Á Văn Hội Đông Kinh

SÀI GÒN.— Trong phiên nhóm ngày thứ tư 26-3-58, Ban Quản Trị đã thảo nghị các điều kiện để tuyển chọn những nhà đầu tư đến cho đoàn cầu Đại hiệu sang phó hội Á Văn Đông Kinh.

16 Úy ban Quản Trị phải hầu phiếu kín để cử ông Trương phát đoàn. Kết quả :

Ông Nguyễn hữu Lương được 8 thăm.

— Đã hữu Được được 2 thăm.

— Trần minh Ý được 2 thăm.

— Nguyễn Tấn Oanh được 1 thăm, và 3 thăm trắng.

Điều lượt ủy Phó Trưởng đoàn, thì ông Nguyễn tài Thanh đồng thăm với ông Trần Minh Ý nên ông Thanh phải bỏ thăm quyết định.

Sau khi thảo luận, Ban Quản trị biểu quyết để cử ông Võ văn Châu tham gia phái đoàn với tư cách là Phó trưởng đoàn a. nhì.

Nếu không có gì thay đổi, thì nhà đầu đã của đoàn Tức Cầu đại hiệu gồm có :

Ô.Ô. Nguyễn-hữu-Lương, Trưởng đoàn, Trần minh Ý Phó Trưởng đoàn Võ-văn-Châu Phó Trưởng Đoàn.

Đọc và cổ động Ngôn Luận

Bá cáo việc riêng

Tôi là Nguyễn-Đình-Thuần đã bỏ hai đứa trẻ được một con gái đến 1947 lại lấy bà Đỗ-thị-Nhàn Giang bên chồng cả bốn con riêng, khi ấy đứa lớn mới 14 tuổi thì trốn qua tây từ đấy đến nay đã thất tự, tôi không. Ai ngờ từ đến nay bà Nhàn lại ngoại xước Minh và Ngđình-Diệc (tức Ánh) chồng con tôi về sự đọa đày Pháp rồi có hàng xóm biết, sau tôi trông về chồng có lúc nóng rồi thôi, bèn ra bỏ Nhàn có tình thu bắt, thăng giống tôi cho bà Nh. ra lòa Tòa-Đốc trạng nom mấy đứa lọa gửa thì. Bà Nhàn cho một chạy lối năm cuốn bỏ mỗ cuốn 700 một, cộng tất cả hết được 2.100đ (hai chục ngàn đồng) rồi tự bỏ mấy đứa đây đi đâu mất từ hồn 15 tháng 3 đến nay không về nhi (vì bà Nhàn còn lòa nhiều người nữa).

Vậy kể từ ngày đăng bá cáo này tôi về già đình tôi hoàn toàn không chịu trách nhiệm về một hành vi của bà Nhàn nữa.

NGUYỄN-ĐÌNH-THUẦN

NGÔN-LUẬN

Ngày thứ Bảy 29-3-58

TIẾP THEO B TRANG !

Ủa cao. có giá thuyết khác lại cho rằng đây là một vụ « điều chỉnh lại » một việc đã có sẵn và để gửi a trong chế độ độc tài ở Nga-Sô-Viết

Như vậy là sau khi Cát Xếp lên tầng tế cao Sít ta lin tổ cáo chế độ độc tài cá nhân suy tôn cá nhân độ hy Sít lập lên, chế độ độc tài tại Nga sô đã trải qua nhiều hình thức

TIẾP THEO C TRANG !

kêu quá trời : những là chụy oa.ng mạng, chụy không đến mà ướt mặt cả xe ca-đét của Tự Thông Tin giữa khúc đường hẹp ướt mặt cả xe ông Phó Cảnh Sát mà không thèm bẹp ken, không thèm xe pha xi-nhan chi rạo trọi. Mấy ông tại cản lái xe chạy bừa bừa trước mặt đoàn công xa có xe cảnh sát hướt cỡi đẹp đường hẩn hòi ! Bất chấp phải đoàn Chánh phủ, bất chấp cỡi, bất chấp lình ! Tình mạng đồng bào đi làm ngãi trên xe đó mấy ông tài D.B lắt, thiệt không phác chi cái chuồng treo vi chi mành l...

Gần thì ở xa, không hiểu đâu đuôi câu chuyện nảy ra sao nhưng Gôn cũng xin « đoán » rằng :

Chiếc xe hơi ở Đà thành Sài gòn bị kẹm hãm xóc chạy không khắc chi con hồ bị nhốt trong sở thú ! Con chiếc xe đó các ông tài xế khu Bình Điền lắt. được tự do thả cửa, nơi cao răng rộng tha hồ lunghoành cũng không khác chi con hổ ở rừng ! Đã là con hổ ở rừng thì nó phải tự do chớ ? Cấm nó làm sao ?

Tuy nhiên, chúng tôi cả đội lời nhắn nhủ mấy ông Tài ở trên rằng : « Bậc » tài xế cũng như đăng trương phu coi cái chết nhẹ như lông con gà trống đã là một cái "oai". Mà khi chở may "dịt" xóm xuống cực nhu, thì ư con nhẹ nhõe, bảo chỉ lại phải đề cao cái " cảnh thất nghiệp " cái, gia của gia đình mình, để là hai cái oai !

Vậy chẳng hay mấy ông Tài có thích cả cái oai" thế hai nào chẳng ?

THẦY GÔN

Rạp chiếu bóng Thường-Trực **ĐẠI-ĐỒNG** — 130 — Cao-Thắng — SAIGON

Chiếu liên tiếp từ 11 giờ đến đêm. Thứ năm, chủ nhật, ngày 18 tờ 9 giờ sáng **Gái đồng bang 101. 15đ. Hôm nay đến 30/3 :**

Mảnh Hồ trên không gian

Phim phiêu lưu, mạo hiểm chiếu trành vẻ công hoạt động với Alan Ladd và Jane ALLYSON. Bản Cinémarcope, tô màu phụ đề chữ Việt.

Rạp chiếu bóng Thường Trực **CASINO DAKAO**

Từ thứ Sáu 28 đến hết ngày Chúa nhựt 30 3-58.

Một phim siêu cười bụng với một cặt cmy n ỷ nhi vui nhộn, rất tiếu tạ gọi nhiều

Chàng ngốc đại náo Học đường

Un pitre au pensionnat

Với trang bị Jerry Lewis — Danh ca Dean Martin hợp cùng 2 minh tinh trẻ đẹp v. duyên d.ợc Diana Lynn và Nina Foch Tô màu — Hình Vistavision — Phụ đề Việt ngữ — Nối tiếng Pháp Mở cửa hồi 8 giờ. Hai : Matinée, la fille sans voile

Đúng 18 giờ 1-4-1958 khai giảng

3 lớp TOÁN-LÝ-HOÁ

— 1 Lớp luyện thi THDIC (Phần bổ tập và câu hỏi giáo khoa).

— 1 Lớp Đệ Ngũ (đủ soạn lên Đệ Tứ).

— 1 Lớp Đệ Ngũ (do ký chương trình Đệ Tứ).

Giáo sư phụ trách : ô.ô. Võ-minh-Quân, Ng-đỗ-Nghĩa Ng-trọng-Triết.

Ghi tên tại **HÀN THUYÊN** 3 và 87 Cao Thắng Saigon

Lớp Toán-Lý-Hóa Pháp-Văn Trung

Học sắp mở tại 324/1 đường Ngô-đình-Khôi do ký-sư tốt nghiệp tại Pháp và Giáo-sư Pháp phụ trách. Ghi tên sớm.

Cáo thị đấu thầu hạn chế

Ngày 10 tháng 4 năm 1958 vào 9 giờ tại Sở Thủy Nông (Nha Tổng Giám đốc Công chánh) số 94 đường Công Lý Sài gòn có cuộc đấu thầu hạn chế về công tác vét 2 kinh Bo-Bo và Trà Cú Thượng thuộc tỉnh Long An.

Công tác được chia làm ba lô với số kinh phí phỏng định là :

LÔ I 4.134.000đ.

LÔ II 4.059.000đ.

LÔ III 1.350.900đ.

Các nhà thầu có thể thủ tục khảo hồ sơ tại Văn phòng Sở Thủy Nông số 94 đường Công Lý Sài-gòn.

Sài gòn, ngày 28 tháng 3 năm 1958

Chánh kỹ sư, Chánh Sự vụ Sở Thủy Nông

TRẦN-NGỌC-OÁNH

Thông Cáo Gọi Thầu

Nha Kỹ Thuật Không Quân trân trọng loan báo cùng các nhà thầu biết rằng ngày 8-4-1958, hồi 9 giờ sáng tại Nha, số 63 Đường Gia-Long sẽ có cuộc gọi thầu cung cấp :

Dụng cụ truyền tin

Muốn biết thêm chi tiết, xin mời lại xem sách điều lệ riêng tại Nha Kỹ-Thuật Không-Quân, Bộ Quốc Phòng số 63 Đường Gia-Long Saigon, trong những ngày giờ làm việc

Giám đốc Nha Kỹ-Thuật Không Quân

TIẾP THEO D TRANG !

Thông Cáo của tòa Bạch Cung

Một thông cáo đã được công bố ngày 27-3 tại tòa Bạch Cung về loan báo rằng Tổng thống Eisenhower, trong khoảng khắc chương trình thăm viếng Trung cận Mỹ đã chấp thuận nhiệm dự án về việc phóng một vệ tinh không gian khoảng mọi thời gian.

Các dự án gây chú trọ liệu việc phóng những vệ tinh nhân tạo của chúng ta đã được công bố trong thời gian Niên Niên Quốc Tế Địa Cầu, việc phóng tàu không gian nhân một thời điểm kiểm soát ng vệ tinh thấp hai tầng.

Một ngân sách 8 triệu Mỹ Kim đã được trao cho công cuộc chuẩn bị chương trình :

Các không thuyền này sẽ được trang bị bằng máy vô tuyến truyền tin.

Thuốc chữa bệnh ung thư

NƯU ƯỚC.— Cũng trong lĩnh vực khoa học phục vụ cho hoạt bình và hạnh phúc của nhân loại, 45 phạm nhơn ở Ohip đã lãng lòng để cho bác sĩ cắt lấy tuyến thượng thận của họ để nghiên cứu về căn bệnh ung thư.

Bác sĩ Cornelius Rhoads, ở viện « Sloan Kettering » loan báo rằng cuộc thí nghiệm đã giúp cho thấy rằng chất « prednisone », thường kêu là « prednisolone » trong miệng người ta có liên hệ đến sự tiến triển của bịnh ung thư.

THAO - NAM - SƠN

Chữ trị các chứng phong tê bại xuội, tê chết nửa thân hay cả người, hoặc tự chỉ không có dụng được

THAO - NAM - SƠN

Có tiếng đời trị bịnh : chóc mới, đau từ khớp xương, tay chơn run hay muốn rút lại, đi dứng khó khăn

THẢO - NAM - SƠN

Dùng trị dân ông yếu thận làm ô tại, mất lực, tinh thần bần loạn. Đàn bà kém huyết, kinh kỳ trễ sụt, mặt mày ra bề bệnh. Thư thuốc thích hợp cho ông già bà cả tức trở nhau

Kiếp nhà thuốc ta có bán

TIẾP THEO E TRANG !

— Những thanh niên có một trong những chuyện muốn nói trên được quyền ưu tiên nhập ngũ :

Điều kiện để được nhập ngũ

— Phải thuộc Quốc tịch Việt Nam

— Phải có trình độ Văn hóa tối thiểu lớp Đệ tứ hoặc Trung học.

— Không quá 31 tuổi.

Địa điểm nạp hồ sơ

— Phòng Tuyển Binh Không Quân Tân sơn Nhứt.

— Cán cứ Huấn Luyện Không Quân số 4 Đà-Nẵng.

— Quân nhân mọi chi tiết về cuộc tuyển « ở nầy, xin hỏi tại các địa điểm trên.

Hải Quân cần tuyển một mớ sĩ nhân viên

SÀI-GÒN. Bộ Tư lệnh Hải quân Việt Nam cần tuyển dụng một số các Thuyền trưởng và Cơ khí trưởng trong ngành Hàng hải Thương Thuyền vào H.Q.V.N. Sau khi qua một lớp huấn luyện quân sự ở thăng các chức vụ Thuyền trưởng hay Cơ khí trưởng.

Các đương đơn phải có bằng Thuyền trưởng hạng nhì hay Cơ khí hạng nhất (tuổi phần) và đã có 36 tháng trong chức vụ Thuyền trưởng hay Cơ khí trưởng.

3.— Thủy Lý Đoàn vẫn trú bị thực thụ. Những người có bằng thuyền trưởng viễn duyên hay cơ khí đã được trao cho công cuộc chuẩn bị chương trình :

Các đương đơn viên trú bị thực thụ ? Những người có cấp bằng ghi ở đoạn 3 đã có 24 tháng đi biển và 12 tháng trong chức vụ Sĩ quan dương phiên.

Muốn biết thêm chi tiết xin mời đến hỏi phòng Tuyển Mộ Bộ Tư lệnh Hải quân Việt Nam tại Bến Bạch Đằng Sài gòn.

Quan điểm

(Tiếp theo trang 1)

đã xuất tư lấu rồi. Luận luận chúng tỏ giáo thiện chí đối với việc đa diện cho nhân dân, nhiều vị nghị sĩ đã đặt ngữ ý muốn có một cuộc bầu cử lại Hội đồng Đô thành. Tuy vậy theo lời giải thích của Bộ Nội vụ thì ở đô Chính phủ chưa cho bầu lại Hội đồng vì còn phải chờ chính phủ tổ chức lại quy chế cho các đô thị.

Lời giải thích của Bộ Nội vụ được công bố kể cũng đã hợp lý [illegible] nhưng chưa chắc đã là [illegible] vì Chính phủ chưa cho bầu lại Hội đồng thì còn phải chờ chính phủ tổ chức lại quy chế cho các đô thị.

Nhân dịp Hội Đồng Đô thành tái nhóm, chúng không tái nhóm được đồng như ký hạn, chúng tôi nghĩ rằng Chính phủ cũng vẫn sáng bày đặt hoặc lưu tâm đến tình trạng này để cho cán chuyên cực ngoại đại diện trực tiếp của nhân dân Đô thành khỏi mất cái ý nghĩa tốt đẹp và đích thực của nó.

NGÔN LUẬN

BẾN CHÍ

Đau bụng, nhức đầu, uống 1 liều thuốc 5 phút sau có thể hết dạng. Cảm sốt vì lạnh, phải, thấp, cần phải bồi chỉ trường phục nhiệt ngày vì cũng như cây khỏi tuốt nước, bao điều thuốc lâm giảm bịnh) chỉ lâu lâu mới có.

Nhứt là bịnh Mộng Tinh, Di Tinh, Hoạt Tinh càng cần sự bồi chỉ thêm mạnh mẽ lắm ngày, ngày, nhu cầu vì bộ TAM TINH HÀ CẦU BỔ THẬN HOÀN VỒ VÂN VÂN là thầy bớt, tiếp tực thường phục để dứt, sức lực gia tăng, tinh thần thơ thới. Mỗi chế VIỄN ĐẠT đã uống và tối công hiệu.

Giá 32đ.50 uống 5 ngày, bồi các nơi gửi lấy Việt Nam.

Nhà thuốc VÕ VĂN VÂN

201-211 Đ.L. Nguyễn thái Học Saigon

TIẾP THEO F TRANG !

Đang ăn ải thì bị chém

ĐỊNH TƯỜNG — Anh Nguyễn văn Đệ 25 tuổi ngụ ở xã Đạo Thạnh gần chữa thành Mỹ tho ban ngày thường đi vắng xe máy ở bến «Bắc-Mỹ tho», mới tối sẩm mới về nhà. Do bị ghen thế, tên Nguyễn văn Hương nhỏ chờ lúc đi thường lén về nhà anh Đệ đi vắng mà chém vợ anh.

Hồi 19 giờ ngày 26-3-58 trời vừa chạng vạng tối thì Hương lẫn vào đến nhà anh Đệ ném. Hai bên đang đề mê ăn ải, bất chợt anh Đệ về bắt gặp Con ghen rất lớn, Đệ chạy về toan lấy Hương đánh tức thì, nhưng tên Hương khôc hơn đã trả lại anh Đệ nhiều dao nhà dao. Thấy thế, Đệ liền chạy lấy cao dao chạy theo Hương đến đầu tên Hương ở nhà, bổ một và toạc đa đầu, máu tuôn lênh láng.

Chứng kiến tình cảnh sang, tên Đệ sách dao đến bắt kẻ cận nạp mình và cung khai tự sự như đã kể trên.

Nhà chức trách sở tại đã điều tra nơi lâm hiện trường và cho phép chôn cất ông Hương đến lãnh viện Mỹ tho cứu cấp.

TIẾP THEO G TRANG !

Song con, nạn nhân các vụ hỏa hoạn, quân nhân bay công chức ít lương chưa có nhà. Nếu chỉ cần cư trên các đất hiện ấy KOC cho điền xây lượng đến rồi đưa ra một Hội đồng liên Bộ xét duyệt lại thì việc làm đó rất chậm chạp và hợp lý không ai đám phê phán. Nhưng tại sao KOC còn đòi thêm, trong đối với công chức và quân nhân, một điều kiện rất vô lý. Thêm nữa công ty

Điều kiện này, thoạt đầu người ta tưởng là một điều phụ, nhưng, trái lại, nó là một quan trọng vì nó đã phủ nhận giá trị và điều hành chính yếu : đồng cơ. Để chứng minh sự hiện nay, chúng tôi xin đưa ra một thí dụ : Một công chức có 5 con và 28 năm công vụ có một số điểm bằng một công chức khác có 6 con cấp điểm (10 con) và chỉ có 5 năm công vụ (7 ách cho điểm KOC áp dụng là mỗi con được 1 điểm và cứ mỗi 5 năm công vụ 1 điểm).

Thì dụ trên cho phép chúng tôi hoài nghi về đặt câu hỏi : « Lấy điều kiện thâm niên công vụ vào việc ấn định quyền ưu tiên mua nhà KOC. Bộ Kiến Thiết đã có tinh hay hiểu ý muốn giúp đỡ từng một với công chức « Cung » nào ít con nhưng lại muốn tranh giành quyền mua nhà KOC với những công chức có gánh nặng gia đình hay là thiệt thòi về chế độ lương hưởng hiện hữu : tự con thọ ở trở đi mỗi đứa chỉ được thưởng 250đ.

Nhưng quan ma nhận định, việc đó hỏi điều kiện thâm niên công vụ kh ng vững lý, nó không liên quan gì tới việc cấp bán nhà mà nó còn phản lại với chủ trương của KOC là giúp đỡ gia đình đông con và ít lương.

Vậy chúng tôi đề nghị cùng Bộ Kiến Thiết và Hội đồng quản trị KOC nên lấy bỏ điều kiện ấy và chỉ nên dựa vào các yếu tố chính sau đây để cho điểm, xếp hạng đơn :

1) Đông con (mỗi con còn hưởng phụ cấp được 1 điểm)

2) Nạn nhân các vụ hỏa hoạn (2 điểm)

3) Chưa có nhà (1 điểm)

4) Lương dưới 5C00đ. (2 điểm)

5) Lương từ 5.000đ. đến 10,000đ (1 điểm).

Trên 10.000đ. không được điểm nào cả. Tùy theo số điểm, chúng tôi tin Bộ Kiến Thiết và Hội đồng sẽ dựa vào công việc quyết bác bỏ đơn mua nhà của các công chức mà theo đúng ý đồ được. Chính phủ cũng có thể dùng hợ, mặc dầu họ chưa có nhà riêng cũng như các công chức hiện không làm việc tại Sài-gòn.

Để lượng các lời được mọi sự cung cấp đầy đủ, chúng tôi trông các công chức đã không nên quá nhiều tham và nên vui lòng nhường lại cái quyền mua nhà của Chính phủ cho đám công chức kém may mắn hơn mình về chức vụ cũng như về lương bổng.

Ngoài ra, chúng tôi muốn biết ngày mãn hạn thâu đơn qua đã hơn 2 tháng rồi, tại sao Bộ Kiến Thiết chưa triệu tập Hội đồng liên Bộ để cấp bán nhà làm ơn cho chúng tôi nóng lòng mong đợi. Có nhiều bạn chúng tôi đang phân vân khó xử, thiếu hẳn thơ nhà sắp mãn, chỉ nhà sắp sửa dựng ra khỏi cửa nếu không được mua nhà KOC thì phải mua nhà KOC chứ biết ra sao ?

Chúng tôi rất mong Bộ Kiến thiết sớm triệu tập Hội đồng liên Bộ cấp bán nhà KOC và công bố kết quả thật rõ ràng : tên họ, nơi làm việc, địa chỉ, số con hợp lệ và điểm liên hệ, khác, rõ, để chúng tôi theo dõi, để chúng tôi không được may mắn lắm chỉ một cái nhà KOC cũng sẽ rất vui lòng về sự công bằng của Bộ Kiến Thiết và Hội đồng sẽ đem.

Để chấm hết thư này, chúng tôi thành kính về tâm niệm cầu một ngày lên bài Kinh chầu nguyện của Giáo Hoàng Pie XII lâm riêng cho các nghị sĩ và Chính phủ gia công giúp đỡ cho Thương Đế giúp quý vị sự sáng suốt và công bằng. Chúng tôi sẽ nhờ các nhật báo đăng lại thư này.

Trân trọng kính chào quý vị

Kính thư

LỚP TOÁN-LÝ-HÓA

Trường **MINH-TIẾN 495 đường 20**

a) Ngày 2 tháng 4 đến 18g30 khai giảng lớp

LUYỆN THI T. H. Đ. N. (2 tháng) chuyên bài tập

b) Ngày 1 tháng 4 đến 15g30 khai giảng lớp

ĐỆ NGỦ dạy từ đầu (thanh toán chương trình trong 2 tháng)

Phụ trách : Ô. PHẠM-HUY-SUNG C. S. trường CÔNG-HÒA

Thuốc đau tim số 58

Do nơi huyết nóng nhiệt là làng buồn rầu thế quê, tim đập mạnh rồi hộp, chóng mặt xây xẩm, nặng ngực, tức tim nổi lớn, ngộp hơi, ợ khan xao lãng, hay quên, mất ngủ, chiêm bao sợ hãi, bồn bồn mệt.

Nhà thuốc **NGUYỄN-VĂN-CUNG**

80 đường Pasteur Sài-gòn (Pellerin cũ) Đ.T. 23.692

Chuyên môn trị bịnh kép : Bịnh đau phổi, tim, thận, máu, huyết bạch đái, thoi nghiện, bịnh tê bại, phong đơn phong thấp và các thứ nặng ban, các thứ ban, các thứ phong đơn, phong xuội của trẻ em

Xem mạch mới ngày. Chủ Nhật nghỉ

In tại nhà in Long Giang 126 đường Lê Lai — Saigon

Giám đốc Trị sự: Lê Tâm Việt — Quản lý : Ng như Cương

Ngân phiếu xin đề tên ông NGUYỄN NHƯ CƯƠNG

ALFRED HITCHCOCK'S

Kể từ ngày 27 tháng 8 năm 1958

Rạp RANG-ĐÔNG

Trân trọng trình bày một sản phẩm của ALFRED HITCHCOCKS để hai tài tử rực danh là HENRY FONDA và VERA MILES thủ vai chính trong phim :

AI LÀ THỦ PHẠM

(LE FAUX COUPABLE)

— Nói tiếng Pháp — Có phụ đề Việt Ngữ.

— Một đề tài rất hồi hộp từ đầu đến cuối phim chỉ có Alfred Hitchcocks mới thực hiện nổi.

— Màn ảnh Panoramique

GIỜ CHIẾU : mỗi ngày 15g, 18g, và 21g15

Thứ năm và chủ nhật thêm xuất 9g30 sáng và 13g30 trưa.

Xuất 9g30 — 13g30 — 15g và lấy giá vé 15đ và 25đ

Đặc biệt sáng Thứ Năm giá vé đồng hạng 15đ.