Do Võ Phi Hùng Cựu HS Petrus Ký (67-74) tặng Huỳnh Chiếu Đẳng chủ Kho Sách Xưa Quán Ven Đường (scan từ microfilm của Library of Congress)

NGÔN-LUẬN

NHẬT BÁO THÔNG-TIN NGHĨ LUẬN

Năm thứ 5 số 956 — Giá 2 đồng

Ngày 6 tháng Hai (Âm-lịch)

ĐIỆN THOẠI : 22.763 — HỘP THƯ SỐ : 343 — TOÀ SOẠN VÀ TRỊ SỰ : 126 ĐƯỜNG LÊ LAI SÀI GÒN

Chủ Nhiệm và Chủ Bút : HỒ ANH

QUAN-ĐIỂM

Xin đờ lời đồng nghiệp Dân Chúng

Trong số báo ra ngày thứ bảy (22 3), cũng như nhiều báo khác tại Thủ đô chúng tôi đã loan tại một nguồn tin của cơ quan Việt Tân Xã và vụ « khám phá được một tổ chức Việt Cộng hoạt động ngay trong lòng báo Thủ đô » và đã có 9 kỷ giả bị bắt về vụ trên. Ngoài việc đăng tải bản tin trên của Việt Tân Xã, chúng tôi đã trích đăng thêm một số chi tiết của tờ nhật báo Anh ngữ « The Times of Viet Nam » mà theo đó thì trong số 9 kỷ giả bị bắt có 3 kỷ giả của báo Sài-Gòn Mới, 2 kỷ giả của báo Dân Chúng, v.v...

Trích đăng thêm một số chi tiết của nhật báo « The Times of Viet Nam », chúng tôi chỉ nhằm cống hiến bạn đọc một cái tin đầy đủ và vụ bắt bớ kỷ giả. Và cũng chỉ có thế thôi do đó chúng tôi không hề bình luận gì thêm.

Nhưng trong số báo ra ngày hôm qua (24 3) đăng nghiệp « Dân Chúng » của chúng tôi lại lên tiếng bảo tố thắc mắc đề thanh minh và cải chính.

Trước hết đồng nghiệp « Dân Chúng » thanh minh

(Xem tiếp trang 4)

Chính phủ ly khai Nam-Dương tố cáo :

PHE SÔ-CÁC-NÔ DÙNG VÕ KHÍ NGA

TIÊU DIỆT DÂN TỘC NAM-DƯƠNG

Sô Các-Nô cũng lớn tiếng : Mỹ liên lạc với phe ly khai

— Có tin Bun-Ga-Nin sắp bị lật đổ

BA CÁC TA. — Theo tin loan báo của đài bá âm Da các Ta hôm 23-3 thì quân đội của chính Sô các Nô có vẻ thắng thế ở nơi nhiều mặt trận :

— Chiến đoàn lại thành phố Pirapat trên bờ Tobe ở miền núi Java.

— Chiến phi trường Gambrik cách đông nam Padang 180 cây số và Retapat Lirit, trung tâm đường dầu lửa, tàu lặp xe lưu thông trên sông Iak.

Mặt khác bộ loan báo rằng : lực lượng chính phủ Nam Dương vừa nhảy dù và chiếm giữ vùng chân Medan, sắp mở cuộc tấn công theo chiến lược gọng kềm từ đại điểm này đã tiến đến các lực lượng ly khai do thiếu tá Mangolan chỉ huy.

Da Các Ta nhập cảng vô khí Nga

TÂN GIA BA. — Đêm 21-3 trung tá Duchism Djambek, bộ trưởng nội vụ của chính phủ ly khai đã tố cáo chính phủ Nam dương nhập cảng vô khí do bốn tàu hàng Nga sô chuyên chở, bốn tàu này đã tới Tâm-rong cách đây hai ngày.

Người ta biết rằng Tanjong là một tiền cảng ở Da các ta.

Trong một điều tra do đài bá âm Padang nhắt biến, đại tá Dyembek tuyên bố rằng : « Chính phủ trung ương đã trang tố cáo chính phủ cách mạng là được ngoại bang tiếp tế khí giới, hiện đang tìm cách tiêu diệt dân tộc Nam Dương bằng vô khí mua của người bạn ».

Mỹ tiếp xúc với đại diện phe ly khai?

HOA THỊNH ĐỐN. — Bộ ngoại giao Mỹ vừa cực lực đính chính những tin tức loan truyền từ Da các ta thì đã ngoại trưởng Mỹ Josha Foster Dullès đã gặp gỡ những đại diện của phe ly khai Nam Dương ở Đài Bắc nhưng đại Ngoại trưởng ghé qua Thủ đô Trung Hoa Quốc gia.

Bộ Ngoại giao Mỹ cho rằng những tin tức nói trên hoàn toàn vô căn cứ.

Mặt khác đài bá âm Da các ta đã nhận chính phủ Nam Dương đã từ chối không cho Mỹ gửi phi cơ vô ném bom vùng Pakan Bahru, trung tâm dầu lửa Sumatra để tấn công các Mỹ kiều.

Trung Hoa Quốc Gia cải chính

ĐÀI BẮC. — Hôm 22 3 một phát ngôn viên của Bộ ngoại giao Trung Hoa quốc gia đã cải chính tin đồn nước ông cung cấp vô khí cho phe ly khai ở Trung bộ Sumatra.

Phát ngôn viên không thừa nhận tin tức của chính phủ Nam Dương theo đó 40 vụ thả vô khí của Đài Loan đã diễn ra ở trên những vùng cách mạng ở Sumatra trong ngày 2 tháng Ba.

Tại bộ quốc phòng, người ta tuyên bố « hoàn toàn không biết gì về việc

Tuyên cử ở Cao Miên

CỘNG SẢN hoàn toàn thất bại

Bích chương tố cáo tội ác Việt Cộng dàn dầy Nam Vang

NAM VANG. — Sáng 23-3, đã chứng Cao Miên đã lũ bỏ phiếu đã cố 61 vị nghị sĩ trong vòng trật tự hoàn toàn.

Ở giữa buổi ban mai, gần một phần tư cử tri đã bỏ phiếu tại Nam Vang. Nhiều tấm bích chương trình bày những tội ác của Việt minh trong thời bắt an ninh — với mục đích tố rõ đã cho công dân đã phòng chống lại cuộc tuyên truyền cộng sản — đã có kết quả tốt.

Cộng-sản hoàn toàn thất bại

NAM VANG. — Khi cuộc tuyển cử lập pháp vừa chấm dứt thì ở trung Vương quốc, người ta được biết một tin là : sáng hôm 23-3, chỉ trừ ở Nam-vang, đã ứng cử gần Cao miên « Pracheachon » không bỏ phiếu chống cộng cử viên Cộng sản tại các thùng phiếu ở các tỉnh.

Hôm 22-3, trong cử viên Cộng sản tại Svyror tỉnh Battambang đã rút tên không ứng cử viên. Như vậy là trong các tỉnh Takeo, Svayrieng, và Kampot, Cộng sản không bỏ phiếu.

Phái Quốc gia ở Cao Miên cho rằng đã là một tin mừng của Cộng

XEM TIẾP M TRANG 4

Mỹ khác đã tố cáo Da các ta sắp nhận chính phủ Nam Dương đã từ chối không cho Mỹ gửi phi cơ vô ném bom vùng Pakan Bahru, trung

Hướng ứng cuộc trưng cầu ý kiến bạn đọc

GÓP Ý KIẾN VỀ VẤN ĐỀ

—Có nên thoả hiệp với Việt Cộng trong vấn đề thống nhất đất nước hay không?

Ô. Lê Triết liên tiếng.

Nói đến thống nhất đất nước, ai là không muốn.

Ta hãy nói trong phạm vi nhỏ là gia đình. Cả ai muốn cho gia đình mình ly tán hay không? chắc là không. Bất cứng đến lão dực ở các lớp Sơ-đẳng cũng đã từng dạy ta yêu gia đình, yêu làng xóm, yêu quê cha đất tổ, yêu Tổ Quốc.

Tình yêu gia đình và tình yêu đất nước là một cảm tình thiên nhiên chẳng cần phải ai dạy, con người tự nó đã sẵn có.

Nhưng nói đến thoả hiệp với Việt Cộng—đó riêng người tác giả đi nữa—cũng chỉ là một sự điên rồ, một cuộc tự sát không tiền khoáng hậu.

Kinh nghiệm Quốc Cộng Tiếp khác đã cho ta thấy một cách rõ ràng là thoả hiệp với Cộng sản tức là đầu hàng Cộng sản.

Cần chăng ta hoà, cuộc thoả hiệp Quốc-Cộng Việt Nam năm 1945-46 đã cho ta những bài học gì trường không các phải nhắc lại nữa.

Thoả hiệp giữa Quốc Cộng VN năm 1945-46 đã đưa đến những hậu quả nào ? Sự thực trắng trợn vẫn đau thương đã quật vào mặt chúng ta.

Bài học ngắn đó ký chúng ta không có quyền quên vì nếu chúng ta cố tình quên thì hoà ta chúng ta đã mất hết cả « bản năng người» hay sao ?

Có nhiều người nghĩ rằng đã là Cộng sản đi nữa, bọn Việt Cộng vẫn là người Việt. Chúng có thể quên ta nhưng ta không thể quên chúng, bởi lẽ chúng ta là người quốc gia : tình dân tộc của ta thấm thiết hơn chúng. Cũng bởi tình chúng ta thấm thiết nên chúng ta khoan dung nga : có thể những đau em mất nết đã tăng

XEM TIẾP C TRANG 4

Sẽ mở Hội nghị

bàn về việc sửa đổi chương trình Trung Học

với sự tham dự của đại biểu nhân sĩ và trường tư

SÀI GÒN— Hội Nghị Giáo Dục có nhiệm vụ nghiên cứu bài vấn đề thiết lập một Trung tâm Đại Học Sư Phạm và sửa đổi chương trình Trung Học đã bế mạc sáng qua, sẽ mở toàn hội họp.

Hội nghị đã đưa lại kết quả như sau :

1) Đồng ý để cao nền Quốc Học.

2) Vì vấn đề phân chia Trung tâm Đại học Sư Phạm ra làm mấy trường, có nhiều đề nghị được đưa ra. Có đề nghị nên lập hai trường gồm có Văn khoa và khoa học, có đề nghị nên lập 3 trường gồm có Việt Hán và Triết, Sinh Ngữ, Khoa học. Có đề nghị nên lập 4 trường gồm có 1) Việt Hán và Văn học 2) Anh Pháp và Văn học Âu Mỹ. 3) Triết học và Sử Địa. 4) Khoa học.

Tuy Hội nghị đã đưa ra khá đầy đủ ý kiến nhưng việc quyết định tối hậu chỉ sẽ định cho Hội nghị Lá-o Bộ Giáo và vấn đề « có nên sửa đổi lại chương trình Trung học không và sửa đổi như thế nào» hội nghị tán thành ý kiến phải sửa đổi. Việc sửa đổi như thế nào sẽ được đưa ra thảo luận kỳ nàng trong Hội Nghị giáo dục rồi đây sẽ tổ chức với sự tham gia của đại diện các trường tư thục, đại diện các nhân sĩ, người sẽ đại diện của các trường công và cơ quan học bổng.

CƯỜI THẦM

Ngày Phụ Nữ 1958

CÔ CHỒNG Ế : Chị em mình cần quyết nghĩ mất người đàn bà phải có mặt người chồng

CÔ NẠ GIÒNG : Hằng thêm quyết nghĩ như vậy, đàn ông họ sẽ làm bộ...

CÔ CHỒNG Ế : Vậy thì làm sao...

CÔ NẠ GIÒNG : Mình cần quyết nghĩ là nên ở công bằng mà khuyến khích đàn bà để thêm đàn ông cho Chồi thừa thiếu...

CÔ CHỒNG Ế : Nhưng... việc đó con trai hay con gái là do số mệnh chị em mình làm sao để được như ý muốn ?

CÔ NẠ GIÒNG : Hà ! rõ cái cô này lẩn thẩn ! Đàn bà thích là phải được ! Đàn bà muốn là trời muốn mà !

CHÁNG TIÊU

Có Quý gạt

4 triệu đồng

— Thêm một nạn nhân bị cô « vay » mất 400 000đ

SÀI GÒN. — Như chúng tôi đã loan báo cùng bạn đọc, ngoài việc lường gạt một số các thương gia tại mất, cô Quý, thế phạm vụ bịp bợm đã ngốn trên số 4 triệu đồng, cho khéo « vay ngọt » của các những người thân quyến của mình. Trong số những người sắp cho bà Tư ngọ ở hẻm 113 đường Võ Tánh Sài gòn.

Cô Quý có một người cô lấy em giai bà Tư. Thường thường trước đây cô có vay mượn của bà Tư, khi nhàn bảy chục ngàn, khi vài chục vạn nhưng đến kỳ hạn đều trả rất sòng phẳng. Lần cuối cùng cô đã mượn của bà Tư hơn 400.000 đồng, rồi lác việc đề bề, cô đã bỏ đi Nam Vang và không thanh toán số tiền ấy.

Lá cây thân tình, nên bà Tư chỉ hăm hưng chạy vạy, cho không biết làm cách nào kêu nữa.

Mặc dầu chúng tôi thấy công phải đề cập tới nữa là, cô Quý thường hay bịp bợm đã xâm đến tình toán chuyện ấy phe với một vài người cô đến chứt tâm tiếng ở Đô thành tại nhà hàng Au bon gout ở Đa-kao. Việc cô trốn đi một cách đề đàng như thế, chúng tôi vẫn gửi đề cô hiểu quả của những người cây chăng ?

Hiện nay, nhà chức trách đã tiến điều tra để trừ thân những kẻ có liên quan đến nội vụ. Được tin gì thêm, chúng tôi sẽ xin loan báo với độc giả sau.

TIN TÒA ÁN

Nữ thư ký Công Chánh

thủ phạm vụ lừa

máy chục vạn bạc hột xoàn đã bị phạt 18 tháng tù ở

— Vụ ăn song hôn lại dính

SÀI GÒN. — Vào khoảng đầu năm ngoái, cô Nguyễn thị Kiều Ba, người thư ký Nha Công Chánh, nhờ mối mép khéo léo nên đã khiến cho mọi số các bà buôn to bán lớn ở Đô Thành tin tưởng, đã thác cớ các công việc mua vẽ bán hột xoàn.

Sau khi nhậu được tiền mặt triệu đồng lăng số những món hột xoàn vẽ tiền của người ta giao cho, Nguyễn thị-kiều-Ba bỏ vốn và đem cả đã cao nhỏ trốn đi biệt tăm. Nội vụ vỡ lở chẳng thị Ba bị liên lụy vẽ tội gian lận. Nhưng ra đến tòa người chồng

XEM TIẾP N TRANG 4

TIN THEM VỀ VỤ

Ông Thứ Trưởng

Quốc Phòng Hoa kỳ đến viếng Sài-Gòn

SÀI GÒN. — Ông John Irwin, Phụ tá Thứ trưởng Quốc phòng Hoa kỳ đã đến viếng thăm Sài gòn từ 23 đến 25-3-1958.

Ông Irwin sẽ hội đàm với Đại Tướng William cùng nhiều ái quan khác trong Phái bộ cố vấn quân sự Hoa Kỳ ở Việt Nam và đến viếng thăm Bộ Quốc Phòng Việt Nam và trường Võ Bị Thủ Đức.

Chiến qua 24-3 56, ông Irwin được ông Bộ trưởng phụ tá Quốc phòng Trần trung Dung thết tiệc tại tư dinh

Bà Tư : một nạn nhân của cô Quý

Trong một đêm Hai vụ cháy

— Hàng sơn Bạch Tuyết bị thiệt hại nặng nề

— Xóm Vinh Viễn cũng bị cháy to

GIA ĐỊNH. — Vào quãng sáu giờ rưỡi sáng 23-3, trong hàng sơn Bạch tuyết (ở kp 2, xóm La Vi, đường Phan văn Trị) tư nhân có 2 tầng số dữ đội và liên ngay sau đó, lửa bùng cháy trong đó khiến chưa ngưng lửa như đầu cả phe sơn và bột sơn.

Được tin cấp báo, đội nhi sáng và giờ ròi hai (Hai quân liên tới ngay nơi xảy ra hỏa hoạn, ra công cứu chữa bưu cứu giờ sau mới dập tắt được ngọn lửa.

Nhưng trong 8 căn nhà chứa nguyên liệu, thì 6 căn đã bị thiệu rụi, sự thiệt hại phòng định 1 triệu bạc.

Theo lời ông giám đốc Bùi-đ-Cảnh thì sơn-rồi hàng sơn Bạch Tuyết công đã bị cháy sau khi có một tiếng nổ dữ dội. Vì lẽ nào, ông Cảnh cũng rất phân vân vì hai tiếng nổ trước khi xảy ra hỏa hoạn.

Nhà chức trách đang mở cuộc điều tra để tìm hiểu nguyên nhân đã phát sinh ra những tiếng nổ kia.

Xóm Vinh Viễn cũng bị cháy

CHỢ LỚN.—12giờ 30 sáng ngày 23-3, lửa bốc cháy từ căn nhà không số số năm bên cạnh nhà số 1250 đường VinhViễn, rồi lan ra cả xóm.

XEM TIẾP E TRANG 4

Thái Huy

lãnh 3 năm tù ở vụ tội lừa bịp

của ttv HOÀNG DŨNG

ĐÀ NẴNG. — Vụ Thái Hồng Dũ Tự Thái Huy tức tên thầy tướng số L'amant cao tội lừa bịp 4 lượng vàng của hai bà Trần Tuệ ở Đà Nẵng đã được đưa ra xét xử hôm trong Tết (đã tường thuật nội vụ khi chuyện xảy ra). Trước vành móng ngựa, tên này đã nhận hành động phi pháp của mình nhưng vì luật sư biện hộ cho các biện hiu hoàn-cảh liên can trong việc mua vàng của Thái Huy vẫn một nhà Tòa hoàn lại đến hoàn-cảh quá nhẹ tên ấy bị can. Kết quả Thái Huy bị 3 năm tù ở và Nguyễn Lâm 6 tháng tù ở. Cả hai đều bồi thường cho nhà Oui-Joui-Tehé số vàng đã lấy được. Hai biện hàn biện Đại Tín và Kim Cương đã xin lại số vàng đã mua của Trần Huy và Nguyễn Lâm mà nhà chức trách đã tạm giữ.

Mặt khác đài bá âm Da các ta sắp nhận chính phủ Nam Dương đã từ chối không cho Mỹ gửi phi cơ vô ném bom vùng Pakan Bahru, trung

Tuyên cử ở Cao Miên

CỘNG SẢN hoàn toàn thất bại

Bích chương tố cáo tội ác Việt Cộng dàn dầy Nam Vang

NAM VANG. — Sáng 23-3, đã chứng Cao Miên đã lũ bỏ phiếu đã cố 61 vị nghị sĩ trong vòng trật tự hoàn toàn.

Ở giữa buổi ban mai, gần một phần tư cử tri đã bỏ phiếu tại Nam Vang. Nhiều tấm bích chương trình bày những tội ác của Việt minh trong thời bắt an ninh — với mục đích tố rõ đã cho công dân đã phòng chống lại cuộc tuyên truyền cộng sản — đã có kết quả tốt.

Cộng-sản hoàn toàn thất bại

NAM VANG. — Khi cuộc tuyển cử lập pháp vừa chấm dứt thì ở trung Vương quốc, người ta được biết một tin là : sáng hôm 23-3, chỉ trừ ở Nam-vang, đã ứng cử gần Cao miên « Pracheachon » không bỏ phiếu chống ứng cử viên Cộng sản tại các thùng phiếu ở các tỉnh.

Hôm 22-3, trong cử viên Cộng sản tại Svyror tỉnh Battambang đã rút tên không ứng cử viên. Như vậy là trong các tỉnh Takeo, Svayrieng, và Kampot, Cộng sản không bỏ phiếu.

Phái Quốc gia ở Cao Miên cho rằng đã là một tin mừng của Cộng

XEM TIẾP M TRANG 4

1 thanh niên vượt tuyến

bị Việt Cộng rượt bắt

SÀI GÒN. — Ngày vừa qua, khoảng 10 giờ sáng, đồng bào thôn Xuân Long gần bờ Bến Hải bỗng nghe tiếng kêu cứu dưới sông vọng lên. Một số đông bào vội chạy ra ngắm cảnh, chúng nạn nhân vì kiệt sức đã bị nước cuốn chìm. Nan nhân là một thanh niên ở vùng Việt cộng lội qua sông Bến Hải để tìm tự do nhưng bị Cộng sản Việt cộng rượt bắt nên quá sợ hãi, lăng cuống đến nỗi bị chết đuối.

Đồng bào Xuân Long cố lấy lội tìm kiếm thì hồi hơn nhiều nhưng vô hiệu. Mặc mai thay trong khi ấy thì, bên kia bờ Bến Hải, một tên cán bộ Việt cộng chạy ra lượng đồng quân ta cố nán nhân đã bỏ lại trên bờ sông lúc bị Cộng sản Việt cộng rượt bắt.

Qua ngày 4-5-1958, thi hài nan nhân nổi lên, dạt vào bờ sông thuộc địa phận thôn Xuân Mỹ (Việt Nam Tự do). Nhà chức trách địa phương đến khám nghiệm và loan báo cho thân nhân đến nhận.

Tin loan ra, có ông Nguyễn Hiệp, 60 tuổi quán xã Trung Giang đến nhận nạn nhân là chau ruột gọi ông bằng bác. Ông khai tên nạn nhân là Nguyễn Văn Ba, 33 tuổi, có vợ ở đây và hai đứa con đã lớn cũng bị đuối, mồ côi cha mẹ. Nạn nhân bị Việt cộng bắt và Bắc tập kết sau ngày đình chiến.

Nhà chức trách đã cho ông Hiệp nhận thi hài nan nhân để chôn cất.

Ông Quận Trưởng Quận Trung Lương đã cấp vài tiền, gỏi lên quan tài cho nan nhân. Các cơ quan đoàn thể đã giúp đỡ việc mai táng người xấu số rất chu đáo.

Tìm thấy

giếng nước ngọt

tại xóm Bình Thới

— Nước ngọt đến nơi phá cả phẻ khỏi cần đường

CHỢ LỚN. — Mấy hôm nay dân chúng ở gần xóm đã đến của Cây gỗ hiệu Nam-phong, xóm Bình-thới đều xôn xao đào đất để chuyện giếng nước ngọt ở đây. Hay tin nầy, các nhà kế cận nước ngọt đều ở đề nước cơm thì cơm ngọt, các tiệm cơ phẻ cũng dùng nước đó để pha cà phê thì thấy không cần phải cho thêm đường nữa.

Ai cũng cho là một chuyện lạ.

Theo lời một người ở gần đó thuật lại thì tối hôm 1-2 Âm lịch, người ta mới phát giác ra cái giếng nước ngọt nầy. Tuy nhiên vị ngọt của nó giống như của trái cây chứ không phải như đường. Điều lạ hơn hết là nước giếng đó khác hẳn các giếng đều khác cạn nhưng trái lại giếng nầy lại tiết rỉ đầy nước.

Hiện nay chung quanh miệng giếng nước vẫn không ngớt tuôn ra Mức uống thử thì vị nước rất ngọt và thanh, mát bọng.

(T.G.)

Xe nổ bánh

lật xuống mương

3 người trọng thương thiệt 10 vạn bạc

của ttv VIÊN PHƯƠNG

BÌNH DƯƠNG—Sáng 22-3-58 chiếc xe hàng hiệu Ford số NDD 800 của bà Nguyễn thị Ngộ 36 tuổi, ngụ tại Hòa Hưng do đã tài xế Nguyễn văn Nữa 39 tuổi lái chở hai anh lớ là Bảy và Hai cùng đây chở chạy từ Tây Ninh về Sài-gòn. Vào khoảng 9 giờ sáng, khi xe chạy qua khỏi cua Tân Phú chừng 100 thước

VIỆT-PHI

phát triển sự hợp tác kinh tế, văn hoá và đoàn kết chặt chẽ chống Cộng

(Thông cáo chung công hố sau cuộc viếng thăm Phi của Tổng Thống V N)

SÀI GÒN.— Sau 4 ngày thăm viếng Phi luật Tân, hồi 15 giờ chiều chủ nhật 23 3-58. Tổng Thống đã trở về Sài gòn. Rất nhiều nhân vật cao cấp trong chính phủ đã ra đón Tổng Thống tại Phi trường Tân sơn Nhất.

Sau đây là bản Thông cáo chung Việt - Phi được công bố sau cuộc viếng thăm của Tổng Thống :

• Đáp lời mời của chính phủ Phi luật Tân, Tổng thống Việt Nam Cộng hòa Ngô đình Diệm đã chính thức viếng thăm Phi luật Tân từ ngày 19-3 đến 23-3-1958.

• Cùng đi với Tổng Thống Ngô đình Diệm có các ông Vũ văn Mẫu, Bộ trưởng Bộ ngoại giao Trần hữu Thế, Bộ trưởng Bộ Quốc gia Giáo dục và nhiều nhân vật các cấp trong Chính phủ Việt Nam.

• Tổng Thống Ngô-đình-Diệm đã thăm mặt và chiêu đãi thân trao đổi quan điểm với Tổng Thống Carlos Garcia về nhiều vấn đề liên vị Quốc Trưởng đã thảo luận về tình hình quốc tế hiện tại, và về các vấn đề chính trị ở vùng Đông Nam Á. Hai vị Quốc-trưởng đã cam kết tăng hộ lẫn nhau trong công cuộc bảo vệ hòa bình ở vùng Đông Nam Á để cho những dân tộc ở trong vùng này có thể định thiên nhiên lực, cố gắng bảo phát triển kinh tế và cải thiện đời sống. Hai vị Quốc Trưởng đều

XEM TIẾP B TRANG 4

Tổng Thống trở về Sài Gòn sau 4 ngày viếng thăm Phi Luật Tân

Đại biểu công nhân 100 xưởng dệt Đô Thành

YÊU CẦU CHÍNH PHỦ CẤP RÚT:

— Thì hành chủ trương độc lập kinh tế.

— Tăng gia giải quyết nạn thất nghiệp cho công nhân.

— Cấm nhập cảng những thứ vải đã làm được trong nước.

— Bỏ thuế 6 phần 100, cho công kỹ nghệ gia vay nhẹ lãi

• Chưa có độc lập kinh tế chưa thể gọi là đã độc lập thật sự " quan niệm ấy là quan niệm chung của các ký lãnh đạo quốc gia của toàn thế nhân dân Nước ta, trải qua nhiều giai đoạn đấu tranh gay go để giành lại độc lập, để cũng cố độc lập, đưng tiến bước mạnh trên đường xây dựng độc lập kinh tế.

Vì, để góp ý kiến cho công cuộc chung, hôn kiến nghị dưới đây của đại biểu công nhân trên một trăm xưởng dệt Đô thành thủ đang đề Chánh phủ lưu tâm.

Kiến nghị

Của 130 đại biểu công nhân trên 100 xưởng dệt Đô thành Sài-gòn—Chợ lớn và Gia-định trong cuộc hội nghị ngày 23 tháng 3 năm 1958. Kính gửi :

Tổng-Thống Cộng-Hòa Việt-Nam Độc-Lập.

Quốc-Hội Việt-Nam Cộng-Hòa

Ông Bộ-Trưởng Bộ Kinh-Tế

Ông Bộ-Trưởng Bộ Lao-Động (Nhân Tăng Liên-Đoàn Lao-Động Việt Nam chuyển giao).

Kính thưa Tổng Thống

Chúng tôi, 130 đại biểu Nghiệp oàn Công Nhân ngành dệt của trên 100 xưởng lớn nhỏ khắp đô thành Sài gòn—Chợ lớn và Gia định thuộc vụ thống Tổng liên đoàn Lao động Việt Nam trong phiên đại hội ngày 23-3-58 đồng thanh kính độ lên Tổng thống bản kiến nghị như sau :

— Xét vì, Chính phủ Cộng Hoà Việt Nam được sự tính đồng của toàn thể Quốc Dân Tổng thống, chủ trương xây dựng độc lập kinh tế, khuyến khích khách thương cùng kỹ nghệ bài trừ nạn thất nghiệp và Thống thiểu Cần lao, rất hợp với nguyện vọng của các giới công thương kỹ nghệ và lao động.

— Xét vì, ngành dệt đóng một vai trò quan trọng trong việc kiến thiết kinh tế quốc gia và giải quyết thất nghiệp. Nhưng hàng vải ngoại quốc nhập cảng quá nhiều, thuế 6% ở đành vào hàng sản xuất quá nặng giết chết nghề ta. Gần chín năm nay, ngày và đang lâm vào nguy cơ sẽ phải đóng cửa nghỉ dệt. Nhiều xưởng như Minh Châu, Liên Hoa, Vân Hoàng (Sài-gòn) Châu Á và nhiều xưởng khác trong vùng Chợ lớn, phương kỹ thuật tạo sợi (Gò vấp) Cung An đã làm đơn thưa tại tỉ Công an Phước Tuy, Đồng thời tổng Lao động nhân cũng đã làm đơn như Độ Đồng Hành chính nữ tại chuyên lên ông Quận Trưởng quận Châu Thành.

Hôm rồi, ông Quận Trưởng đã cho gọi cả hai bên lên quận và ông bưa xử cho điều tra ngay nơi vụ tối giờ. Tuy nhiên lúc đó thì Ty Công An Phước Tuy cũng đang gấp rút mở cuộc điều tra tên cường bảo xe bị bương thôn nay.

Nhưng vẫn tố ra không hiệu lực !!!

Được tin trên, tên Ung chạy long lên sang sự, ý chừng là tìm người chứ chỗ Trong khu ý đành ông Lạc thì cách ngày Mồng được chừng kiến tư đầu đến cuối nên nhà ta Toa anh Mười vẫn là người chứng đầu tiên. Sự hành động đã nam của mình vẫ bị phân bày ra hết nên lòng tiếng đồ dong

• Thăng nào làm chuyện đó ? Ka

XEM TIẾP D TRANG 4

Nhà chức trách đã điều tra về vụ

Tên Trưởng Ấp Bùi văn Ưng

ỷ thế đánh người rất tàn nhẫn

Ưng còn có nhiều tội khác nữa.

Của ttv HOÀNG DŨNG

PHƯỚC TUY. — Cách đây vài ngày, Ngôn Ngọc đã lên tiếng tố cáo tên Bùi văn Ưng trưởng Ấp tại xã Hòa Long ở thề đánh đòn Thái văn Lạc, người ở cùng xã một cách tàn dã mà Nay được tin thêm là thầy Ch, chàu rể ông Lạc, một nhân viên

Máy bay đâm vào nhà

CHỒNG Elizabeth Taylor

bị tử nạn

— Elizabeth đã te sầu khi hay tin chồng tử nạn

GRANTS (Tân Mễ Tây Cơ) — Một tai nạn phi cơ đã xảy ra bốn 2 giờ sáng ngày 22-3, cách 150 cây số phía Tây San Ta Fe, gần Grants. Không ai sống sót. Tất cả thu hài đều bị thiêu hủy. Nhà sản xuất điện ảnh Mike Todd chồng nữ minh tinh Elizabeth Taylor, cũng đã chuyến phi cơ nầy. Người ta đã nhận được xác chết của ông nhờ có bàn tăng Vàng của ông Hàng Không Dân sự đã tới nơi xảy ra tai nạn ông đã tuyên bố rằng phi cơ bị bịt mây mù chắn ngay phía trước, rồi vào một khu rừng ở gần các thác nước. Mỗi máy bay hoàn toàn bị thiêu hủy. Xác phi cơ bị tung ra rải rác trong một đường kính gần 200 thước.

Mike Todd đã để xác soạn quay cuốn phim Don Quichotte với Fernandel và với ny ông (Elizabeth Taylor) năm nay ông mới 30 tuổi đã có 2 đứa vợ. Trước khi lấy Elizabeth, ông đã

XEM TIẾP O TRANG 4

TIN THỂ THAO

Các trận bóng

chọn lựa cầu thủ đi dự Á Vận Đông Kinh

SÀI-GÒN — Tối hôm 22-3-58' tại sân Tao Đàn bắt đầu những trận đấu đầu tiên giữa bốn hội tuyển Thể thao Á Vận Đông. Cách sắp xếp Liên quan Quốc khu Quán cự, với mục đích thành lập đội bóng trên Đô Nam để dự Hội Á Vận Đông Kinh.

Trong trận đấu thứ nhất, Cảnh sát đã thắng Liên quân 6-3.

Trong trận đấu thứ hai, Tổng Tham Mưu thắng A I S 2-1.

Tối hôm 23-3 cuộc tranh tài giữa bốn đội bóng trên lại tiếp tục tại sân Tao Đàn và sau đây là kết quả các trận đấu :

— Liên quân Quan khu Quán cự Sg A|S : 4-3

— Cảnh sát Hà Tăng thắng mưu 2-0

Công chúng rất thích vụng khi nhận thấy đội bóng 4|S chỉ có mặt cầu thủ chính thức, còn 10 cầu thủ đều là cầu bội nhì Sài Thành.

Trước sự lạ kỳ, thao gió ở thể thao, thì Ủy ban tuyển trạch vẽ cố một quyết định đối với các cầu thủ

Đã thất nghiệp

lại mất nghiệp

— Một số người đóng tiền thế chân xin việc bị gạt

SÀI GÒN. — Vụ tên Việt, giám đốc công ty lường gạt Anh Thao đã « nghỉ mát » Chí Hòa được lên báo tới nếng vang thì mới đây, lại thêm một « công ty lường gạt » nữa « ra mắt » công ty

Hội chợ Mỹ Thọ lại mở ?

Công ty lường gạt nầy gồm có bốn tên Nguyễn Trọng Đạt ngụ số 94B Lê văn Duyệt đường số 1 trên đồng lầu của là Đặng quang Rinh, Bùi khắc Tuấn và Bùi việt Kinh.

Hai kinh nghiệm lưu ý đến tên Việt, tiếc tên Đạt và Rinh, Rinh, Rinh liên đã ở tại nơi người quen biết của chúng rằng Hội chợ Mỹ Thọ sắp đóng cửa cần quyền cho phép mở lại và ở do chính ông tỉnh trưởng Mỹ Thọ làm chủ tịch. Rồi, để nơi cho có sách Tuyển Tập Cách Ngôn, ông biết tên chủ mọi người sẵn giây chung nhận rằng Đô là Tổng thư ký của hội chợ Mỹ Thọ sắp mở.

Khi thấy mọi người đã tin tưởng và tên ấm mình kia liền đó lại cái trò lường gạt « cũ đã » Hội chợ Mỹ Thọ sắp mở lại. Tiếp theo là Tổng Tuyển Tập, Tổng Thư ký Hội chợ Mỹ Thọ sẵn sàng nhận tiền thế chân xin việc.

Mặc dầu đã là một mánh khoé cũ rích, nhưng nhiều người thất nghiệp cũng vội vàng tin ngay và đưa tiền cho chúng. Chúng đã lường gạt rất nhiều người ở Phú thọ, ở trại đình Cư Vườn-toài và hai cô Đặng thị Nhàn, 21 tuổi ở 134/20 Yên Đỗ, Nguyễn thị Diệu Hằng 21 tuổi, ở 222/111 Lý Thái Tổ.

Tiền đã đưa rồi, nhưng chờ mãi mà vẫn không thấy giấy gọi đi làm hai cô Nhàn và Hằng đã tìm hỏi

XEM TIẾP D TRANG 4

Việt Nam đã xuất cảng

75.191 tấn cao su

trị giá ngót 2 triệu trong năm 1957

— Giao thương Lào Việt sắp phát triển mạnh

SÀI GÒN.— Trong năm 1957 Việt Nam đã xuất cảng 75.191 tấn cao su trị giá 1.689.778.000 đồng bạc Việt Nam.

Đối chiếu với năm 1956 xuất cảng được 63.642 tấn, mức xuất cảng năm 1957 tăng 11.549 tấn ứng 1/ 1/4 Số tấn xuất cảng năm 1957 cũng là 67/100 tổng số xuất cảng của năm kỷ (2.651.000.000 đồng).

Nước Pháp đã đứng đầu trong số khách hàng mua cao su Việt Nam đã mua 5 0.09 tấn, nghĩa là 72 02 0/0 số xuất cảng, trị giá 1.208.867.000 đồng Việt Nam Sau Pháp là Hoa Kỳ 16.687 tấn trị giá 359.385 (22, 19% 0/0) và Đức 1.234 tấn trị giá 24.426,000đ.

Giao thương Lào-Việt sắp phát triển

VẠN TƯỢNG.— Theo tin của Lào đã đăng hôm 22-3 vừa qua thì Lào sắp thương lượng với văn đề chuyện vận hàng hóa để thông thương với Việt Nam Cộng hòa. Như vậy, trong là một ngày gần đó ? cuộc giao thương Lào Việt sẽ có cơ phát triển mạnh.

XEM TIẾP C TRANG 4

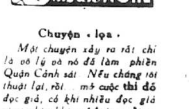

Chuyện « lạ »

Một chuyện xảy ra rất chi là oái ỏi nó đã làm phiền Quận Cảnh sát. Nếu chẳng tài thuật lại, rồi mà cuộc thì đó được giả, có khi nhiều độc giả cũng chưa không "đoán nổi ai là đó nào mà cái ông « Bà Hoàng» lại có thể mắn ăn như vậy được.

*Nay nhé : Hồi 15giờ 30 ngày 11-3 58 có chiếc xe Bờ ga 203 t

Số 191

ÁNH LỬA ĐÔNG-ĐÔ

TIỂU THUYẾT DÀI của HOÀI DIỆP THỪ LANG

CHƯƠNG XVII

Hồi cuối cùng một thiên tình sử

(Tiếp theo)

Hai người đã chạy tới khu sân rộng trước sảnh đường đình Trần Thủ. Bỗng Lan níu cánh tay Phan Tuấn dừng đứng lại, nép vào góc tường, thu hình sau một hàng cây thấp. Vừa đúng lúc một đoàn quân Tàu từ phía trước mặt hai người rầm rập tiến đến, một đoàn quân gồm tới mấy trăm đứa huyên náo, hỗn loạn, vừa chạy vừa nhốn nháo gọi nhau, và tranh nhau tản đi khắp các ngõ, y như một đám tàn binh ô hợp đang tìm đường thào lui, chẳng có hàng ngũ, trật tự gì hết.

Tuấn nắm chặt hai thanh mã tấu trong hai bàn tay nhỏ gần. Tuy quanh đây không có một ánh đèn, không một ngọn đuốc, nhưng ánh lửa của đám cháy dâng cao đã chiếu sáng hồng cả một nền trời, khiến Lan vẫn nhận thấy nét lông mày dựng ngược trên cặp mắt long lên sòng sọc của Tuấn—cặp mắt cũng hình như nảy ra những tia lửa dữ dội—Lan chỉ sợ Tuấn vùng lên nhầy chồm vào đám giặc lúc nào không biết! Lan phải dịu giọng nói nhỏ bên tai Tuấn :

— Tráng sĩ hãy nán đợi một chút ! Giặc sẽ đi khuất ngay bây giờ không lâu đâu ! Chạm trán với chúng lúc này cũng chẳng lợi gì, chỉ thêm chậm công việc của ta thôi !

Tuấn không đáp, hai vành môi vẫn mím chặt, mắt đảo nhanh trừng trừng nhìn theo những bóng giặc chạy lướt qua : trong ánh lửa hồng chập chờn, những bóng đó giống hệt như một đoàn âm binh kéo nhau diễu qua ngọn lửa vạc dầu—nếu không có những tiếng la thét ồn ào, những tiếng kêu gọi giật giọng.

— Chạy về phía ngục thất ! Bắt giữ tù binh lại !

— Hãy chữa cháy đã ! Lửa bén khắp các dãy nhà bây giờ ! Mau lên !

— Mặc xác tù ! Xổng mất thì thôi ! Chữa cháy đã !

— Cổng thành phía Bắc sắp vỡ rồi ! Tất cả hãy tiến về phía Bắc !

— Hãy mặc lửa cháy ! Mau giữ thành đã !

Thực là hỗn loạn ! Thực là cuồng khấu !

Mỗi tên chạy một ngã. Mỗi đứa tính một đường. Mạnh đứa nào đứa nấy chạy. Và đứa nào cũng tranh nhau lao đầu chạy trước.

Chỉ phút chốc, đoàn giặc đã rào rào chạy qua, và khuất bóng sau những gốc nhà, những khóm cây.

Lan Nhi vùng đứng lên, gọi Tuấn :

— Tráng sĩ theo tôi !

Hai người rảo bước chạy tất ngang khu sân rộng. Nhưng đáng lẽ chạy trên thềm, tiến thẳng vào phía trước sảnh đường, thì Lan lại men theo tường hoa, vòng ra phía sau dinh Trấn Thủ.

Tuấn hỏi :

— Lan Nhi ! Chạy đâu thế này ? Sao không vào thẳng lối sảnh đường ?

Lan vừa thở vừa đáp :

— Lối này vào tư dinh của Mã Ân tiện hơn ! Tránh được lủ quân gác cửa !

Tiến thêm chừng bơn chục bước, chợt Lan đứng dừng lại, một tay đặt vào ngực nén hơi thở, một tay chỉ về phía trước mặt, tiếng nói đứt đoạn :

— Kìa là... cửa sổ... phòng Mã Ân ! Tiểu thư... bấy tiệc rượu ở trong đó !

Tự dưng, Tuấn thấy mạch máu nóng bừng bừng hơn hết bao giờ. Trải qua bao nhiêu biến động bất ngờ, trước tất cả mọi hoàn cảnh nguy hiểm nhất Tuấn cũng không hề thấy lòng mình hồi hộp, xao xuyến một cách đặc biệt như giờ đây, chàng chợt nhìn thấy khung cửa sổ hình mặt nguyệt kia !

Khung cửa sổ còn sáng ánh đèn, nhưng che khuất bởi một tấm rèm lụa hồng, vả lại cao hơn mặt đất tới quá đầu người, nên cả Tuấn và Lan Nhi đều không nhìn rõ được vào bên trong.

Lan dón rén bước đi, giọng hạ thấp.

— Tráng sĩ nên nhẹ bước ! Phía sau này tuy không ngại chạm trán bọn quân vô nghề, nhưng lối cửa ngách kia thường vẫn có vệ sĩ riêng của Mã Ân tức trực... Nếu cần, tráng sĩ phải ra tay ngay ! Nhưng càng im lặng, càng tốt : làm thế nào chúng ta bắt thình lình đột nhập được vào phòng Mã Ân để cho lão không kịp đề phòng, lẫn trốn thì mới được việc.

Lan Nhi vẫy Tuấn men xát chân tường phía dưới cửa sổ phòng Mã Ân cùng tiến tới một chung cửa ngách. Phan Tuấn lẳng lặng dựng một thanh mã tấu vào góc tường, trong tay chỉ giữ lại một thanh mã tấu.

Ở góc nhà khuất nẻo này, những tiếng trống trận phía xa xa, những tiếng quân reo, ngựa hý, tiếng pháo hiệu, tiếng loa vang—tất cả mọi tiếng động cuồng nhiệt của cuộc chiến đấu hình như bỗng dịu đi, nhỏ lại, và tưởng chừng vọng đi xa dần dần.

Đã tới xát khung cửa ngách.

Lan ngập nghé vén tấm mành trúc nghe ngóng. Giữa lúc đó, từ khuôn cửa sổ phòng Mã Ân bỗng vẳng vẳng đưa ra một tiếng rên khẽ thoảng mơ hồ...

Tuấn chau mày nhìn Lan Nhi.

(CÒN NỮA)

Số 16

CHƯƠNG III

NGỌN SUỐI MA

(Tiếp theo)

Mặc dầu, mưa đã dứt từ lâu, nhưng nước nguồn từ mấy kẹt núi vẫn đổ mạnh. Nhứt là nước ở trên đầu dốc cao, vỗ phía bên dưới chỗ chúng tôi đứng, chảy ào ạt theo một chiều thẳng đựng ngược.

Từ bên trên đầu dốc ấy, một vật cuộn tròn đang trôi bềng bềng theo nước.

Chỉ trong chốc lát nữa thôi, cái vật cuộn tròn và dài ấy sẽ trôi đến đầu giốc và sẽ bị cuộn theo xuống vực sâu ! Nhưng vật kia là vật gì ? Tiếng thét vừa rồi là của ai ? Người hay vật ? Không ai biết. Nhưng đầu là người hay vật... thì cũng sẽ tan xác ! Bỗng Tào Lung bật dậy lên như chiếc lò xo, rồi tung mình nhảy qua mấy gành đá nhọc nhằng như sóc truyền cây. Tôi toan ngăn hắn lại nhưng đã không kịp nữa. Trần Đạt bỗng la lên :

— Thôi chết rồi, hay là ngựa của mình ?

Tôi cải lại :

— Không ngựa của mình vẫn còn.

Trần Đạt lẩm bẩm :

— Vậy thì vật gì ? ai kêu ?

Tôi đưa ý kiến.

— Tôi hơn hết là chúng ta cùng theo Tào Lung.

Không hỏi thêm nữa lời, Trần Đạt cũng theo dấu Tào Lung nhảy qua mấy tảng đá. Nhưng vì không quen nên Trần Đạt không thể đi mau.

Tôi theo kịp Trần Đạt và cố ý muốn vượt lên trước để kịp cứu lấy vật kỳ dị kia, trước khi giòng nước lũ cuốn nó xuống vực sâu. Khi tôi đến gần vật kia độ hai mươi thước thì tôi bỗng thất vọng đứng ngay lại vì nước đã dưa bềng nó lên và sắp ném xuống vực. Nhưng may thay vật kia bềng lọt vào giữa hai kẹt đá và nằm yên đó trong khi giòng nước vẫn ồ ạt chảy.

Không chậm một phút, tôi và Trần Đạt cùng chạy đến một lượt. Nhìn đến Tào Lung thì ta hẳn đang loay hoay ở phía bên kia gành đá để đỡ một vật khác mà mãi đến bây giờ chúng tôi mới trông rõ được hình thù. Đó là một con ngựa cũng đang ở trong tình trạng bị nước cuốn đi và bị kẹt ở giữa một hốc đá.

Bỗng Trần Đạt nói lớn :

— Hãy cứu lấy vật nầy đã.

Tôi lấy thế tựa mình vào một tảng đá rồi nhoài mình sang đỡ lấy cái vật kỳ dị đang nằm im giữa kẹt đá.

Bỗng Trần Đạt reo lên :

— Trời ôi ! một người đàn ông

Vừa nói Trần Đạt nhoài mình sang phụ lực với tôi để cho cái "vật người" ấy đứng dậy. Chính chiếc áo choàng quân bên ngoài thay cho áo lạnh đã quấn chặt lấy người hắn khi hắn ngã ngựa và bị nước cuốn đi. Vì thế hắn không cựa quậy được. Nhưng quả thật hắn là một người có tức vực, giỏi chịu đựng. Mặt hắn tái đi vì lạnh và mệt, nhưng khi tôi và Trần Đạt dựng vào người hắn, thì hắn cố gượng đứng dậy. Nhưng rồi lại ngã khuỵu xuống. Tôi và Trần Đạt phải khó nhọc lắm mới vực được hắn qua mấy tảng đá và đem hắn về chỗ chúng tôi ngồi.

Để hắn nằm dài trên tảng đá, tôi và Trần Đạt thay nhau làm những cử động theo phương pháp hô hấp nhân tạo. Sau đó, Trần Đạt lấy dầu nóng thoa bóp cho hắn, sau khi đã vực hắn ngồi lên để cởi lần áo choàng bị ướt. Năm phút sau, sắc mặt hắn đỡ dần, đôi mắt đã bớt ngơ ngác. Hắn chống tay ngồi dậy. Bây giờ tôi mới có dịp nhìn kỹ diện mạo hắn.

Giống mặt hắn xương xương và thoát nhìn có vẻ lờ đờ, mệt nhọc, nhưng nhìn kỹ đôi mắt hắn mới thấy vẻ lanh lợi đen quỷ quyệt. Hàm râu quai nón bỏ chặt lấy quai hàm dưới, nhô ra một cách mạnh mẽ. Mang tai phía bên trái có một vết thẹo dài độ ba phân tay chạy thẳng từ cằm lên đến chân tóc, dưới vành tai.

Nhưng chiếc khăn bịt ngang đầu rủ xuống đã che khuất nửa khuôn mặt, che luôn cả một bên cổ, làm cho nét mặt gã dân ông được một vẻ hung tợn đến kỳ dị.

Trần Đạt lấy một ít rượu mạnh, định đổ vào miệng gã dân ông. Nhưng hắn đã đẩy lấy cái chén nhựa đưa lên môi uống cạn. Uống xong, chén rượu, hắn mở to đôi mắt nhìn chúng tôi một cách đầy kinh ngạc, rồi bỗng hắn nhắm mắt lại lẩm bẩm đọc một câu gì mà tôi cố lắng tai vẫn không nghe rõ.

Trần Đạt cũng cố ý lắng nghe như tôi. Đến lúc ngàng lên, Trần Đạt gật đầu ra dấu bảo tôi xích lại gần, rồi nói nhỏ vào tai tôi :

— Người nầy không phải người «Lào».

Y nói tiếng Tàu, và ngay trong lúc mê sảng, y đã dùng tiếng Tàu để nói đến một việc gì quan trọng mà gã chưa lâm tròn.

Kẻ cả lạ...»

Bỗng nhiên gã dân ông như tỉnh hẳn.

Hắn đứng lên. Cử chỉ đầu tiên của hắn khi tỉnh hẳn là đưa tay lên kéo vành khăn che kín trên cổ và mặt, chỉ chừa đôi mắt. Và đôi mắt đang nhìn thẳng vào chúng tôi. Tôi cũng nhìn thẳng vào mặt y.

(CÒN NỮA)

Mỗi ngày một truyện

(Tiếp theo trang 3)

Thiện bỗng bừng hiểu. Tiền đã cưới nàng cũng chỉ vì nàng giống Thảo ! Nước mắt Thiện trào ra dàn dụa. Tiền không yêu nàng ! Tiền chỉ muốn tìm ở nàng những kỷ niệm êm đẹp của một người vợ mà chàng đã yêu tha thiết đã quá cố ! Nàng chỉ là một người xa lạ đối với Tiền, kẻ muốn « làm sống lại » một xác chết !

Thiện phải ra đi ! Nàng phải ra đi tức khắc ! kim đồng hồ chỉ mười hai giờ thiếu mười !

Thiện loạng choạng đứng dậy, bước vào phòng ngủ thu xếp quần áo bỏ vào va li. Nàng thông vòng, nhàn, giấy chuyển đề lại trên mặt bàn đêm. Những mảnh đồ nữ trang đó, nàng không cần.

Nàng tự hỏi có nên viết lại vài chữ cho Tiền hay không nhưng khi nhìn kim đồng hồ chỉ mười hai giờ kém năm phút nàng lại thôi và vội xách va li chạy ra cửa. May quá, một chiếc tắc xi vừa vận đồ ở gần nhà nàng. Thiện chui vào nêm một địa chỉ cho anh tài và bồi chạy thật nhanh.

Nàng vén tay xem giờ : kim đồng hồ chỉ mười hai giờ đúng !

— Mau lên dùm tôi bác tài.

Thiện đục.

Chiếc xe chồm lên, lao vùn vụt trong phố vắng.

Nhưng cũng đã quá muộn ! Khi nàng xách va li vào nhà Minh thì thấy cần nhà trống rỗng ! Minh đi rồi !

Thẫn đặt va li trên thềm cửa, ôm mặt khóc nức nở. Nàng cảm thấy đau đớn, mệt mỏi quá.

Bây giờ phải làm sao ? Đi một mình ? Đi tìm Minh ? Biết chàng đi đâu ? Lối nào ? Thêm một lần nữa những cầu bồi lại làm cho đầu óc Thiện choáng váng.

Bỗng nàng giật mình, chùi vội nước mắt : Nàng vừa nghe thấy tiếng một chiếc xe hơi đậu ở ngoài cổng. Minh trở về ? Không ! Người đang lao mình chạy vào là Tiền !

—Thảo ! Thiện ! Thiện gọi.

Thiện khom lưng định xách va li lên nhưng Tiền đã chạy đến bên nàng nắm lấy tay của nàng :

— Em ! Em phải bình tĩnh mới được ! Em phải nghe anh, em phải trở về nhà...

Thiện mím môi để ngăn tiếng nấc. Nàng cúi đầu khẽ nói :

— Về làm gì nữa hả anh ?... Anh có yêu em đâu ?

— Sao ; em bết anh không yêu em ? Ở vào tuổi anh, tình yêu không thể bỗng bội như hồi còn trẻ nữa. Anh đã gần bốn mươi rồi Thiện a... Em có biết không ?

Thiện ngẩng đầu nhìn Tiền. Nàng cảm thấy tim nàng đập mạnh quá. Nàng ấp úng !

— Anh... Anh bảo anh yêu em ?

Tiền nhẹ gật đầu.

— Thế chiếc anh... của Thảo ?

Tiền thở dài :

— Anh muốn giấu em cái sự em và Thảo giống nhau. Nhiều khi anh cũng muốn thử thật với em nhưng anh lại sợ em sẽ có những mặc cảm vì sự giống đó... Em sẽ bảo là anh yêu Thảo nên mới chọn cưới một người như em, người là giống Thảo... Vì thế anh thường tỏ ra dè dặt. Nhưng sự giấu diếm này làm anh hối hận vì thế thái độ của anh mới buồn bực âu sầu... Anh không hiểu sao em có thể nghi ngờ tình yêu của anh đối với em ? anh đã bảo cuộc sống của hai ta không bị bình ảnh của Thảo ám ảnh rồi cơ mà ? Sao em còn nghi ngờ lòng anh ? Bây giờ em đã biết sự thật anh có thể đề nghị với em điều mà chúng mình bàn nhà và đi một nơi thật xa lập lại một cuộc sống khác. Em bằng lòng chứ ? Anh hứa sẽ làm cho em sung sướng Thiện a.

Trong một phút như người vừa thoát tử một năm mồ chui lên được thấy ánh sáng Thiện ôm chặt lấy Tiền, nép đầu vào ngực chàng khóc nức nở. Một lát sau nàng hỏi :

Làm sao anh biết em ở đây mà đến tìm ? Anh không đi Huế sao ?

— Anh đến hàng định lên xe của hãng để ra Huế nhưng đến phút chót có lệnh của chủ bảy bỏ cuộc đi để vì giao kèo ký kết giữa ông chủ hãng và nhà thầu ngoài Huế lôi thôi sao đó.

Anh vừa về đến nhà thì có một thanh niên đi xe đến bảo cho anh biết là hiện nay em đang ở đây. Thanh niên ấy chỉ nói có thể rồi lại chui vào xe rồ máy chạy biến mất. Ai đây hả em?

Thiện rùng mình nâng nhẹ cánh tay Tiền, khẽ nói :

— Thôi anh không nên biết anh ? .. Một ngày kia em sẽ nói cho anh rõ. Anh chỉ cần biết là lúc nào em cũng vẫn là vợ của anh, vợ ngoan của anh là được rồi...

BẢNG PHỤ ĐÍNH

Vào Quyết-Định số 400-BTC/DC ngày 14-3-1958, của Ông Bộ Trưởng Tài Chánh chỉ định những tài sản của Bảo-Đại và bộ ha đặt dưới dạo Luật số 17/57 ngày 16-12-1957 và Sắc lệnh số 122-TC ngày 27-2-58

(Tiếp theo)

CHỈ ĐỊNH TÀI SẢN TỊCH THÂU	ĐĂNG KÝ TÊN AI	NGUYÊN LAI TÀI SẢN
— Một số đất số E. 61 diện tích 1.631thv40 trên có cất một nhà lầu một tầng và nhà phụ thuộc mang số 13-B đường Khải Định (Huế).	Lê thị Phi Ánh	Mua của Ô. Tôn Thất Huởn và vợ theo tư thư chứng thư ngày 12-2.1953
b) ĐỘNG SẢN		
— Số tồn khoản tại :		
— Banque Francaise de l'Asie Sài-gòn nơi trương mục 911.056. 1.289d40		
— Banque Franco Chinoise nơi trương mục 27.441. . 3054d76		
— Và các tài sản dựng trong tủ sắt số 7/43 tại Banque Franco Chinoise		
Hoàng thị Lang (hay Lan) tức Wong Y Lang tức Jenny vợ không chính thức của Bảo Đại		
a) BẤT ĐỘNG SẢN		
— Sở đất Bằng khoán số 211 Sài-gòn Độc-lập diện tích 1088thv trên có cất biệt thự lầu số 191 đường Hiền Vương.	Hoàng thị Lang	Mua của bà Eugénie Hélène Catherine Jaufret theo chứng thư Bérenger ngày 12-9-54
— Sở đất Bằng khoán số 579 Chợ-lớn Chợ-quán diện tích 92thv trên có cất căn phố số 684/34 đại lộ Trần Hưng Đạo.	—nt—	Mua của Ô. Trần quốc Bình theo chứng thư Nguyễn văn Điền ngày 12-2.1957
— Sở đất diện tích 3200thv, số 51, tờ 5 họa đồ phần mảnh Đà-lạt trên có cất biệt thự lầu số 18 đường Cô-Giang.	—nt—	Mua ngày 6-5.1952
— Sở đất diện tích 2780thv, số 39, tờ 5 họa đồ địa chính Đà-lạt trên có cất biệt thự lầu 16 đường Cô-Giang.	—nt—	Mua ngày 8 và 16-12-50
— Sở đất diện tích 1470thv chiết trong 7 sở đất số 5 số 5 bis đường Rue des Carrières.	—nt—	Mua ngày 20.11.52
— Sở đất diện tích 1070thv số 52 tờ 5 họa đồ phần mảnh Đà Lạt.	Hoàng-thị-Lang	Mua ngày 16-3-53
— Một sở đất 2ha 52a00 ca và một sở đất 2ha 73a 00 ca cùng 2 cái nhà cất trên các sở đất ký. các sở đất này thông ra đường Prem Đà Lạt.	—nt—	Mua ngày 12-1-51
— Hai sở đất diện tích cộng (1.624thv +1. 2110 thv) 3.734thv số 38ext và 52 Rest, tờ 5 họa đồ phần mảnh Đà Lạt.	—nt—	Mua ngày 6-6-55
— Một đồn điền trà và tiêu tại Blao, cây số 198 Quốc lộ 20 gồm 2 sở đất 22m 37a 25 và 23m 52a, trên có xây cất nhà cửa.	—nt—	Mua của Ô. Prudhon theo hế ước ngày 22-3-1954
— Sở đất trên có cất căn phố lầu số 7 đường PhanBội Châu Nha trang.	—nt—	Mua của Ô. Aroulnadin (tức Aroul) Dessaints theo chứng thư Bérenger ngày 27-2 và 1-3.1954
— Các kiến trúc xây trên sở đất 364thv thuộc Công sản tại Nha trang gồm có :		
— Một nhà 2 cần dùng làm cửa hàng.		
— Hai kho chứa hàng		
— Và các nhà phụ thuộc		
b) ĐỘNG SẢN		
— Các cổ phần trong Sté du Domaine de Djiramour		
— 1 xe hơi hiệu Simca Sport số NBP-826		
Vĩnh Cần và vợ chánh thức là Nguyễn hữu thị Bích-Tiên		
ĐỘNG SẢN		
— Tất cả các cổ phần của Vĩnh Cần trong các Công ty kê dưới đây :		
Sté Civile Célian		
Sté Forestière et Industrielle des Plateaus de Dalat		
Sté Civile Debeca		
Sté Civile des Plantations d'EA-MTA		
Sté Commerciale et Industrielle de Banmethuot		
Sté des Plantations d'EA-KHIT		
Việt-Nam Tài Chánh Công Ty		
— Kết số thừa trong các sổ sách của Cie des Hauts Plateaux Indochinois 26.718d00		
— Số tồn khoản trong Banque Francaise de l'Asie		
Trương mục 2.232.095 2.321d08		
2.711.167 50.911d80		
— Xe hơi :		
Xe Jeep Station Wagon số PMB-940		
Camionnette NCA-261		
Citroen PMB-464		
Oldsmobile NBH-595		
Nguyễn-Đệ và vợ là Bùi thị Mão		
a) BẤT ĐỘNG SẢN		
— Sở đất diện tích 189thv trích ở Bằng khoán 495 Cholon Bình Tây trên có cất một ngôi nhà lầu 2 tầng, mang số 80 đường Thập Mười và số 1-3 đường Huỳnh thoại Yến.	Bùi-thị-Mão	Mua của «Sté des Etablissements Dumarest d'Indochine» theo chứng thư Fays ngày 23-9-1952
— Sở đất diện tích 1768thv tờ 14 số 7 Dalat trên có cất biệt thự trệt số 28 đường Yersin.	-nt-	Mua ngày 15-7-52
— Sở đất diện tích 8.367thv số 22bis và 2 lô không có số trên có cất biệt thự lầu số 21 đường Yersin.	-nt-	Mua ngày 26-3-1953
b) ĐỘNG SẢN		
— Tất cả các cổ phần trong Công ty		
Sté Civile Debeca	Nguyễn - Đệ Bùi-thị-Mão	
Sté du Domaine d'EA-HNEH		
— Kết số thừa của Nguyễn Đệ trong sổ sách của Cie des Hauts Plateaux Indochinois 151.617d00		
— Số tồn khoản của Nguyễn Đệ tại Banque Francaise de l'Asie trương mục 2.911.895 6.751d00		
— Xe hơi		
Xe Citroen số NBE-673		

Sài gòn, ngày 14 tháng 3 năm 1958

PHỤ BỒN
PHÓ TỔNG THƯ KÝ TÀI-CHÁNH
Ký tên : TRẦN VĂN QUYỀN

Bộ Trưởng Bộ Tài Chánh
Ký tên : HÀ VĂN VƯƠNG

SAO Y CHÁNH BỔN
KT. Chánh Sự Vụ Sở Trung Ương
PHAN VĂN THÚY

Phòng tích CON NHẠN

Trị no hơi, ức ngực
Chữa bao tử, khó tiêu
Nhức mỏi, phong thấp
Sanh dê — Thiếu máu.
uống **Bổ Huyết Khu Phong** của **Dầu Chài Hoa Mỹ**
30 năm nổi danh đất Bắc

Bán khắp nơi
Y-Sư BƯƠM-VÀNG
19 bis Ngô-tùng-Châu
(Phan-thanh-Giản sát Saigon)

MINH-TRIẾT

— Nhà HUYỀN BÍ và THẦN BÍ HỌC đoán vãng - lai vận mạnh hết sẩm, chỉ rõ thời gian chạy vận hội thành thông.
— Bí quyết bài rất lạ và linh biến nhứt bổ trí để cho phương pháp CHIÊM TINH quyết để sự thành hội.
— Truyền dạy toàn khoa «NHÂMBỘN» mà thôi ; xem các bậc quân sự đã từng dùng để hiến trước mọi việc.
— Chuyên luyện pháp « THÁI CỰC ĐỒ » để bộ thân tránh nạn, thuận tiện làm ăn. (không nhận làm phù bắt chánh).
Địa chỉ **254, đường Minh Mạng Chợ-lớn**
(Pierre Pasquier cả gần ngã ba vườn Lái)

TRUNG-HỌC HÀM-THỤ VIỄN-ĐÔNG

273-275 Phan-đình-Phùng- Saigon

Tài liệu có sẵn. Dạy bằng thơ cho công tư chức và quân nhân hiếu học không phương tiện đến trường. Giáo sư kinh nghiệm về khoa Sư Phạm. Kết quả chắc chắn.

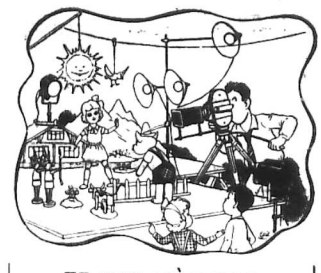

TRANG MÀN BẠC

Do Người Điện Ảnh phụ trách

LÁ THƯ ĐIỆN ẢNH

CẦN SUY NGHĨ GIÙM

Thân gửi anh, Người Điện Ảnh,

Đây là lá thư thứ ba mà Huyền gửi cho anh, để xem anh có « gan » đăng thêm một lần nữa hay không ? Nếu mà anh đăng, thì... cô lẻ Huyền đến phát cỏ ý định viết điều đều cho anh thôi.

Lá thư này Huyền nói về trang màn ảnh tuần rồi. Trong trang ấy, trong cái bài « kể lại » (Huyền không thể gọi đó là bài phê bình, tương thuật hay « gì gì » được vì.. thế tài viết rất khác với các thể tài sẵn có) câu chuyện đi xem phim « Người thợ vẽ » Huyền thấy có một điều cần nhận mạnh lại và cần nhờ anh làm sao để cho giới điện ảnh của nước nhà phải chú ý tới vấn đề, để cho tại khán giả thích xi nê như Huyền bớt « đau khổ » trong khi xem phim Việt.

Điều cần nhận mạnh lại ấy là sự nhận xét khách quan cho rằng các cuốn phim thời sự tuyên truyền của bộ thông tin hơn hẳn các phim « nhà nghề » thương mại. (bán vé lấy tiền).

Huyền đã đi xem lại hai cuốn phim ấy, và, Huyền cũng nhận thấy điều ấy rất đúng.

Đúng vì không « non » tí nào cho các nhà làm phim thương mại ở mặt lẻ : các chuyên viên quay phim phóng sự chớp nhoáng của bộ thông tin mà Huyền đã từng gặp trong các ngày hội đều là người Việt cả. Huyền phải nói ngay như thế không thì các ông Sự lại « đã tốt » rằng «tại vì » bộ Thông tin có những chuyên viên quay phim ngoại quốc thu hình giùm cho nên hình ảnh mới rõ, đều, hoạt, và đẹp hơn các cuốn phim thương mại của họ.

Huyền ghi ở đây mấy sự thực « thu gọn » để so sánh hai cách làm việc :

Phim thời sự

1) Do công chức chuyên viên Việt thu hình.

2) Máy móc phải nhẹ nhàng để dễ lưu động.

3) Đến rất ít, để tiện việc « chạy theo » thời sự.

4) Nhân viên phụ lực cũng rất ít thì mới có thể lách lối giữa các đám đông.

5) Thời gian quay phim có hạn định : Quay là phải... « ăn tiền » ngay : nếu trong giây lát ấy mà không thu được hình thì không bao giờ có thể tạo lại được cái cảnh đã xảy ra để mà quay lại (ví dụ như việc bắt chính khách bắt tay nhau v.v...)

6) Không làm chủ được bối cảnh, phải chiều theo sự linh động và xáo trộn của sự việc đang xảy ra.

7) Không có chương trình làm việc trước (ai dự liệu sao biết đến phút nào đúng thì đội bóng Triều Tiên sẽ thắng đội bóng Việt ?)

Phim thương mại :

1) Do các người tự nhận mình là « Văn nghệ sĩ » thu hình (than ôi !)

2) Máy móc đầy đủ hơn trong khi thu hình.

3) Đến đâm rất nhiều, có thể bố trí tùy thích (Huyền đã xem quay phim nhiều rồi).

4) Nhân viên phụ lực rất đông.

5) Thời gian quay phim có thể kéo dài vô hạn định tùy theo lương tâm nghề nghiệp (có thể quay hồng hoặc quay lại vài phim).

6) Tự ý làm cảnh lấy, toàn quyền điều khiển diễn viên, sự việc xảy ra v.v..

7) Có chương trình làm việc trước (ai dự biết trước giờ nào thì quả mận sẽ nẻ dưới gốc cây kia mà thu hình)..

Huyền chỉ kể sơ sơ mà so sánh một chút cho vui thôi, cũng thấy rằng « tội » của các nhà làm phim thương mại rất lớn rồi.

Vì Huyền là độc giả cần phải đọc các bài quảng cáo phách lối mà họ thuê đăng trên các báo, vì Huyền là khán giả phải bỏ tiền ra mua vé xem phim của họ. Huyền thấy họ đã « ngoan cố » rất nhiều khi họ tự bào chữa và đổ lỗi :

— Tại họ thiếu phương tiện

— Tại kỹ thuật các chuyên viên Việt còn non nớt.

— Tại họ không chuyển ngân được để ra nước ngoài làm phim..

Sự so sánh hai loại phim thời sự và thương mại trên đây (cũng hoàn toàn tại Sài-gòn, cũng hoàn toàn do người Việt làm) là một tiếng thét to vào tai của họ :

Đừng có bịp khán giả nữa, các ông ơi !

Hết giấy rồi, Huyền hẹn thư sau vậy, anh nhé.

Thân

THU HUYỀN (Trung Vương)

Trường MÁY XE HƠI

(190 Hàng Thập Tự Sài-gòn (Chasseloup Laubat cũ)

Ngang cửa vườn Bờ Rô (vườn ông Thượng)

Trường mở Việt Bắc khai giảng khóa thứ 32 vào ngày 2-4-1958

Tuổi tác học lực nào cũng học được thành nghề trong 3 tháng. Học 7 loại máy sống : Máy xe hơi, máy tàu, máy ghe, 1 tháng 19 thay-ô, 2 tháng thực hành. Học phí mỗi tháng 400 l. Nội trú thêm 700đ. Mãn khóa thì lấy cấp bằng Lớp ngày và tối. Xin học khỏi cần giấy tờ. Mỗi đầu tháng đều có mở thêm lớp mới. Ghi tên trước.

Một nhà TƯỚNG SỸ đã từng nổi tiếng Bắc Việt và được cựu giáo Đông Tây Âu Mỹ tin ngưỡng về sự linh nghiệm của ông

QUỶ CỐC TỬ

XEM TƯỚNG, XEM BÓI

và ĐOÁN SỐ MẠNG

các quý ông quý bà muốn biết rõ cuộc đời trong lai xin mời quá bộ tới :

20 đường Tân Đà, Chợlớn

sẽ được tường tận.

Trị 24 thứ trĩ

Máu và mạch lương ở hậu môn Bảo đảm 3 ngày hết tuyệt, có thuốc trừ cần rụng tận gốc. Bịnh nặng 1,500đ, 800đ, 600đ. Nhẹ 400 đồng có chữa nghề.

Bà Nguyễn thị Thêm số 38 Bến VânĐồn tạiCầu Chông, •Khánh-Hội•

SAI GÒN

THUỐC MỚI

TRỊ TÁO BÓN

Thuốc nhuận tràng

•Sao Trăng•

BOLAX

Rất công hiệu

Bán tại các nhà thuốc Tây

XEM « PHIM-TƯỜNG : THI-CA-VŨ-TÂN CỔ-NHẠC-KỊCH-ĐIỆN ẢNH »

Huyền-Trân Công-chúa

Vừa mới Ly Lan ngồi xuống ghế, tôi vừa nói rất khẽ :

— Buổi hôm nay chiếu ra mất báo chí và những người quen... Lan đừng có nói chuyện nhiều, người ta « lên lớp » cho thì... " vớ mặt " đó nhé.

Ly Lan cũng nói rất khẽ :

— À... đừng có nói chuyện nhiều... tức là có thể nói in ít được... phải không anh ?

°°°

15 phút đã trôi qua

Ly Lan gật gù :

— Hình ảnh đều lắm đó chứ anh nhỉ, không mập mờ khi ẩn khi hiện như câu chuyện giữa anh và Lan về phim Người Thợ Vẽ của Hoa kiều Mỹ Vân mà anh đã kể lại trong số báo tuần rồi. (*Lan đã giọng như một kịch sĩ thành thạo*) Anh đều coi được, không quá bệch Sử respoés không quá tối Souaex-poséfe...

Thấy Ly Lan nhận xét rất đúng, tôi nói thêm :

— Phải ! quay đều tay đó. Anh có đen trắng tương phản nếu nhà quay phim biết sử dụng ánh sáng bắt chếch đặt đèn đèn biết chơi bóng tối (ombre) và sáng thì phản hình ảnh còn đẹp hơn và... chắc chắn không thua gì các phim sản xuất ở Hồng kong hoặc Phi luật Tân đâu... chuyên nghề vẽ,.. mà có viết bài thì phải thành thật mà khen ông Trần văn Lịch một cái mới được... Lan xem cái cảnh máy quay phim chuyển quanh (travelling circulaire) anh kép hát Bảy Xẻ kia, khá công phu đó đáng khen ông Trần văn Lịch đã nhiều cố gắng.. mặc dầu theo văn phạm điện ảnh sự chuyển động ấy của máy quay phim không cần và cũng không giúp gì thêm cho diễn xuất trong cái đoạn này của kép Bảy Xẻ...

Ly Lan liếm qua vành môi, rồi trầm ngâm :

— Ừ nhỉ ! giá dùng cái công

— Không !

— Ấy ! tôi ông kia đó. Ông ấy là xuất nhà làm phim, ông ấy từ lâu vẫn chống đối lại cái lối « nhéo » cái lượng vọng cổ lên mân bạc. Lan không thấy ông ấy đã vỗ tay trước nhất không ?

— Như thế là ông ấy hoan hô chứ !

— Nhưng mà cái lối vỗ tay rời rạc mào đầu để « câu » cho người chung quanh phải vỗ tay theo là một hình thức chậm biểm đó chứ.

Lan thở phào ra một cái :

— À... thì ra thế đấy !. Để là cái trò « đu hí vấn nghệ của các ông để chơi cay nhau đó.. Anh không nói. Lan làm sao hiểu được ?

Phút 50

Ly Lan ngồi yên đã được hơn hai mươi phút. Chớ cho mọi người « trở về với yên lặng» sau cái trận cười vỡ bộ râu bông gòn của vị đại thần bị gió biển thổi tường có thể sập bay là khỏi mép. Ly Lan như tính trên đầu ngón tay :

— Mỗi bầu lốn hôm nay có nhiều thứ quá anh nhỉ : kịch nói nhạc lãy nhạc, mùa này, ngâm thơ này, đánh kiếm nữa, cười ngựa nữa, ca vọng cổ nữa, Việt Nam nữa, Chiêm thành nữa.

— Như thế, tự điển điện ảnh phải thêm một danh từ mới mà chúng ta phải gọi « Huyền trân công chúa» là "*Phim tường thi ca sử tân cổ nhạc điện ảnh thì mới hết nghĩa*. Anh nhỉ.

Những phút chót

Ly Lan bỗi tôi :

— Này anh nay ! Có phải cái cảnh Huyền Trân Công Chúa đứng trên đồng cỏ sắp bị người chiếm thành đốt là cảnh ban đêm phải không !

— Phải !

— Thế sao cái cảnh quân Việt kéo đến cứu Huyền Trân Công Chúa lại xảy ra ban ngày, trong khi người ta lại sắp nói (*trên màn bạc*) quân Việt đã đến vài giờ.

Tôi mỉm cười, vì câu nói khôi hài của Ly Lan, vừa giảng :

— Đó cũng là một sự vô ý của đạo diễn và nhà quay phim. Cảnh này là một « cảnh chạy lùi » (*travelling*), người ta đặt máy quay phim trên xe hơi và chạy trước mấy con ngựa đang chạy kia.. Vì máy đề trúc xuống đất quá (*plongée*) cho nên mới... không giấu được vết xe...

Đôi mày của Ly Lan cau hẳn lại :

— Nhưng tại sao hôm trước Lan xem một phim Mỹ... máy quay phim cũng đi « *travelling*» như thế này trên mặt Tuyết... Lan vẫn thấy cả bài tuyết rộng lớn mà... có vết xe gì đâu ?...

Tôi thở dài.

—Thôi là mệt ! Đi xem chiếu bóng với Lan còn mệt hơn là vác lều vác chõng đi thi... Cái cảnh « *travelling* » trên mặt tuyết ấy là một xảo thuật... nghĩa là người ta phải chếu ngược đoạn phim đã quay và người ta cũng phải trở ngược...

Lan cắt lời tôi.

— Anh nói Lan chưa hiểu.

— Xảo thuật này cũng na ná giống như xảo thuật làm cho một người từ dưới biển lên đỉnh núi... để bốn nhà sẽ nói rõ cho Ly Lan nghe vì bây giờ (*trên màn bạc quốn phim sang đến « muc»* ngắn thơ *đã kết thúc*... vì bây giờ hết giờ xem « tuồng phim thi ca vũ tân cổ nhạc kịch điện ảnh » Huyền Trân Công Chúa rồi Lan »

VIỆT TÂM

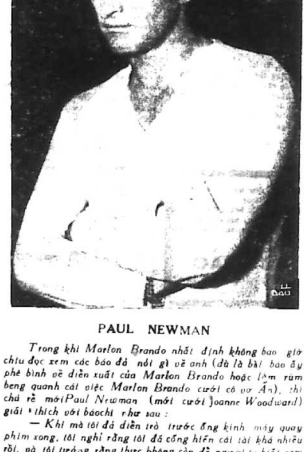

PAUL NEWMAN

Trong khi nữ văn hào Françoise Sagan làm lễ thành hôn ở Ba Lê với ông giám đốc sản xuất banHa hete thì ở Thế đô điện ảnh Hoa Lệ Cốc, Christine Carère, qui cảnh trong phim « Un Certain sourire » (phỏng theo quyển tiểu thuyết « Un Certain sourire » của Francoise Sagan) phải làm kiểu mẫu cho người ta chụp nhiều ảnh để quảng cáo cho nàng.

Ngoài ra, hàng ngày Christine còn phải học rất nhiều thứ nữa: học tiếng Mỹ, học lối diễn xuất của Mỹ, học khiêu vũ v.v..

Theo ý của nhà đạo diễn phim « Un Certain sourire » là Jean Neguleco, Christine phải được học tập một cách đặc biệt để nàng vừa trở thành mối minh tính của màn bạc Mỹ, nhưng vẫn giữ được cái duyên dáng của giống máu Pháp trong người.

Christine Carère

TIN BIỆN ẢNH rút ngắn

— Ngày thứ tư tuần rồi, Liên Hiệp phim đã chiếu cho kỹ giả và giới quen biết xem phim «Huyền Trân Công chúa» do ông Đinh xuân Hoà đạo diễn.

Một ngày gần đây, phim này sẽ ra mắt khán giả.

Ngày thứ bảy cùng tuần qua, vừa thể phim cùng chiếu cho kỹ giả xem phim Thạch Sanh Lý Thông " do chính ông Văn Thế đạo diễn. Trong tuần sau, trên trang màn ảnh của N. L. ban Việt Tấn sẽ « thuật » lại buổi chiếu phim để bạn đọc biết.

— Tiện dịp, Tường cũng nên nhắc đến chuyện Văn Thế phim không kỹ giả màn ảnh nhật báo Tiếng Chuông và hai bên sẽ ra hầu tòa vào sáng thứ năm 27-3-58 sắp tới. Ông kinh tin hai bên nên « hòa cả làng» với nhau để cho vui vẻ cả.

— Ông Trần văn Lịch nhà quay phim khá " vững " thật hiện nay trong các phim trường Sài-gòn, vừa cộng tác với các nhà điện ảnh Pháp để quay những cuốn phim tài liệu (documentaire) bằng màu mà mang cổ lọ và xi nê máy cầy.

— Sau khi họa sĩ Lê Thy và tờ Mạch Sống im hơi lặng tiếng và các ký giả xư « đã xuất như Duy Lân Trang thiên Kim lúng túng vì... chưa hẳn tin tưởng vào tài nghệ diễn xuất của chính bản thân họ, thì lại có tin ông Lê mộng Hoàng, đạo diễn phim Bụi Đời mới lớp dạy về diễn xuất mấn kinh !

— Thế là Linh Sơn vỡ mộng làm tài trợ và mất rồi mấy chục ngàn đồng vì quá tin lời của Huế kiều Dương văn An, giám đốc hãng phim ơ ma « tên là Tự tân Thương cho Linh sơn đã thu xếp để lên tận Nam Vang để mà... bị bịp !

— Còn những tin khác như tin Ân phẩm sắp quay Trung thủy Mỹ châu, tin ông Hồ văn Trợ, Tây giang điện ảnh định thay Hoàng vĩnh Lộc bằng Tống ngọc Hạp, tin ông Bùi Diễm Tân Việt điện ảnh thuê phim trường Mỹ Phương... chỉ mới là tin đồn hò « lảng xẹ » ra, chưa có gì là chính thức cả...

ÔNG KÍNH

Trường HÀM-THỤ HẠNH-NGHĨA

42 Nguyễn-văn Thành, Gia-định

Dạy bằng gửi thư đủ lớp cho các bạn lớn tuổi muốn tiến dễ đường học gần

CALMINA

Nhiễu sinh tố trị nhức đầu, cảm sốt, cúm, nhức mỏi, mau khỏi, mau lại sức,

mỗi ngày

MỘT TRUYỆN HAY

L.T.S — Tất cả tính danh các nhân vật trong những truyện dưới đây đều là hoàn toàn bịa đặt.

Nếu chẳng may có trùng với tính danh của bất cứ một người nào thì đó chỉ là một sự ngẫu nhiên hoàn toàn ngoài ý muốn của tòa báo cũng như của tác giả

Mong quý độc giả thông cảm hiểu cho.

Một truyện lòng

Phóng tác của *VÕ DANH*

Mình bước lại gần người thiếu phụ, nắm lấy tay nàng, khẽ nói :

— Thiên ! Em đang đau khổ, anh biết em đừng chối nữa.

Thiên gỡ tay Mình ra, nàng cúi đầu để rơi vài giọt lệ đoạn ngẩng đầu nhìn Mình. Những lời nói thốt nhiên buột khỏi miệng nàng :

— Vâng, em đang buồn anh ạ... Đã hai năm rồi, từ ngày em bước chân về nhà Tiến... Chàng đất em đi thăm một lượt cần biết thực tình đẹp của chàng rồi nói :

— Thiện ạ, cần nhà này là nhà của em! Trước kia, không bao giờ Thảo đến đây cả... Anh cam đoan với em rằng cuộc sống của hai ta sẽ không bị ám ảnh bởi cái hình ảnh Thảo ».

Thảo là người vợ đầu tiên của Tiến. Thảo đã chết, trong một tai nạn xe hơi thảm khốc. Song le, em có cảm tưởng rằng Thảo vẫn sống trong thâm tâm của chồng em.

Suốt một năm trời sau khi cưới, em được Tiến yêu thả thiết nhưng chẳng bao lâu em khám phá ra mối tình của chàng đối với em rất khác! Là Em có thể bảo chàng chỉ yêu cái phần xác của em thôi, vì tâm não chàng cùng đã ra thăm thẳm, tự lự như có một điều bí ẩn ủ ấp trong lòng. Lắm đêm một bàng vào vẻ hình ngân cách em và Tiến. Chàng yêu em, em muốn tin là thế nhưng chàng rất hờ hững với em. Rồi lúc khi chàng ngồi tiếp chuyện em hay chiều theo những ý muốn của em.

Thiện ngưng nói để rút khăn tay lau nước mắt. Mình ái ngại nhìn nàng. Đột nhiên chàng hỏi :

— Em còn trẻ, đẹp và thái độ của Tiến khó hiểu, tại sao em cho có chôn vùi đời sống của em bên một người chồng như thế ?

Thiện thở dài.

— Nhưng chàng là chồng em và em không phải là một người đàn bà mất nết. Mình thực hai tay vào tủ quần quay lưng về phía Thiện nhìn ra ngoài cửa sổ. Chàng im lặng một lát rồi khẽ nói như chỉ để riêng cho mình chàng nghe :

— Anh rất tiếc vì hồi đó anh đã không cương quyết nên mối tình của chúng ta mới phải đổi dòng như ngày nay.

Thiện nhìn mặt là Mình trong khi nói mặt nàng cau lại một cách đau khổ. Bỗng nàng đứng thẳng ra một tiếng thở dài nào nuột. Mình quay phắt lại, nhìn thẳng vào đôi mắt u buồn của nàng, nói, giọng chắng quả quyết.

— Anh tưởng nếu chúng mình muốn, chúng mình có thể tạo một đời sống theo như ý.

Mình không đáp, bỗng nhớ là gần nàng :

— Thiện, anh vẫn yêu em và không lúc nào anh người yêu em. Anh muốn giải thoát em ra khỏi năm mồ lạnh lẽo mà em đang chôn lấp đời sống tươi trẻ của em.

Thiện mở tròn đôi mắt kinh hãi :

— Anh muốn em bỏ Tiến ? Trốn khỏi gia đình em ?

— Em không có gia đình !

Thiện cúi đầu. Mình nói có lý. Thiện không có gia đình. Tình yêu khác là của Tiến chẳng làm cho nhà Thiện khổ mà thôi. Tuy thế nàng vẫn thấy trái tim của mình đập mạnh vì Tiến. Lòng nàng đau khổ nhưng nghĩ đến cái phút xa hoa lạ lùng bỗng nhớ tới Tiến.

— Theo như em nói, ngày mai Tiến có việc phải ra Huế phải không ? Mình hỏi.

Thiện gật đầu. Mình tiếp.

— Vậy ngày mai vào buổi chiều anh sẽ đến đón em. Chúng mình sẽ đi thật xa, lập đời sống ở đó. Em sẽ tìm thấy lại tự do như xưa.

Thiện cố nén sự bối rối, nàng run run nói.

— Anh Mình ; Anh hãy để em suy nghĩ thật kỹ đã.

— Em đã suy nghĩ từ hai năm nay rồi. Thế chưa đủ sao?

Thiện im lặng. Mình tiếp.

— Thiện em đừng bắt anh phải ra đi một mình vì chuyến đi này anh không thể trở hoàn được nữa. Em hãy nghĩ đến đời sống của em nếu không có sự vắng thăm của anh. Em sẽ hoàn toàn cô độc.

Thiện đưa mắt nhìn về phía trước mặt và thở thăm...

— Ra đi

Ở nàng rối loạn vì những ý nghĩ mâu thuẫn nhau. Ra đi Một đời sống mới tươi đẹp hơn, có lẽ. Nhưng liệu nàng có can đảm ra đi hay không ?

Nàng ngập ngừng và sự ngập ngừng chung tỏ nàng cho yêu chồng nàng thà thiết. Song le, yêu để mà khổ thì thà hơi có nên yêu nhau nữa hay thôi ?

Thiện cảm mông tay suy nghĩ một lá đoạn nói thật nhanh.

— Ngày mai anh hay cho em tại đây đến mười hai giờ khuya. Nếu có thể em sẽ... Nếu em anh anh hãy đưa mười hai giờ rồi của em... em chưa thể trả lời dứt khoát được.

— Anh chỉ hiểu là em đang đau khổ và anh thì yêu em tha thiết, có thể nhỏ.

Qua ngày hôm sau

Thời khắc trôi dần dần. Những ánh nắng vàng không còn rung rinh trên những ngọn cây nữa và bóng tối ập chụp lên vạn vật một cả hồn nhanh chóng.

Thiện ngồi im lặng trước bàn gỗ, đôi mắt nàng không rời 2 cây kim đồng hồ chạm chạp nhích. Mười một giờ... Mười một giờ rưỡi... vào giờ này cô lẽ Mình đã sửa soạn xong xuôi và đang cho nàng tại nhà riêng của chàng.

Đi hay ở ? Những tăng lữ tác của chiếc đồng hồ đỉ phía trước mặt nàng như vang lên một cách hồn loạn.

Nàng đưa mắt nhìn quanh căn phòng nơi mà nàng đã sống trọn hai năm bên người chồng tuy thờ ơ nhưng đã đem lại một đời sống vật chất rất đầy đủ.

Mười hai giờ kém hai mươi phút. Gần đến giờ hẹn rồi. Phải làm thế nào ? Nếu đi cuộc sống sẽ ra sao ? Nàng Tiến trở về không thấy nàng, chàng sẽ có cảm tưởng gì ? Những câu hỏi nhảy múa trong thích óc đau đớn của Thiện và làm cho nàng muốn phát khùng.

Mình đang đợi nàng nhưng một sức mạnh vô hình như kềm nàng cứng ngắc trên ghế.

— « Không ! không thể bỏ Tiến được ! Thiện thầm nghĩ. Đi sao mình cũng là là ... nhưng chẳng chán... Vậy phải làm thế nào bây giờ ? Viết thư cho lỗi Mình ?... Ừ phải, mình viết thư cho Mình, Chàng sẽ hiểu mình đi.

Thiện run run ấy mở ngăn kéo để lấy giấy, bút. Nàng rút một tập giấy ra. Một tấm hình bỗng rơi xuống đất. Thiện cúi xuống nhặt lên. Bỗng nàng mở to đôi mắt và miệng thốt kêu kinh ngạc. Người thiếu nữ trong hình giống nàng như đúc ! Cùng một đôi mắt, cái sống mũi giống nàng như một khuôn mặt bầu bầu ! Thiện lật mặt sau tấm hình đọc :

" Thảo, người vợ yêu quý của tôi. Liên.

(Xem tiếp trang 2)

TỨ THANH

... ĐẾN TỈNH

Ai có em nhỏ bị lạc ?

SAI-GÒN. — Không 9 giờ tối 21-3, nhân viên Cảnh sát có bắt gặp một em chỉ lang thang giữa đường nên giữ lại thì mới biết tên em là Huỳnh văn Bộ 10 tuổi bị lạc. Theo lời em thì cha em tên là Hải, mẹ là Thị Quan nhà ở phường Chợ (Nha trang) em theo mẹ người chú vào Sài-gòn. Khi đến ga Sài-gòn người chú bỏ đi mất để lấy em đăng lại giữ hành lý. Em chỉ nhớ đến số nhà người chú vân tên không có nên đành bỏ đi bơ vơ cho nhân viên Cảnh sát.

Hiện em Bộ được gửi tại nhà Dục Anh tại chợ Thái Bình. Vậy ai là thân nhân em hãy đến đặt chỉ tiết cho nhận về.

Trộm lớn

GIA-ĐỊNH. — Đêm 23-3, kẻ trộm lén vào nhà ông Hồ ở hẻm đường Phú-Nhuận. Thừa lúc mọi người trong nhà ngủ say, y vượt tường trộm 1 đôi khuyên vàng 1 lượng và một số bạc mặt 3000đ, rồi đặt luôn một chiếc xe đạp đi mất. Sáng ra, ông Hồ chỉ còn cái ... nước đi cứ bắt.

Tai nạn xe hơi

SAIGÒN — Hồi 8 giờ tối 22-3, bà Trần thị Triều 36 tuổi làm công ngụ tại cư xá Lyautey đi làm về đến đường Trần quốc Toản 9a xe hơi đụng phải trong thương. Đến 5 giờ sáng 23, nạn nhân tắt thở vì vết thương quá nặng.

Cơm chẳng lành, canh chẳng ngọt

TÂY NINH. — Anh Trần văn Cấp 27 tuổi có vợ là Lê thị Ánh 23 tuổi, cả hai cùng ngụ tại thôn Đông Phước, tỉnh Tây Ninh. Lấy nhau được mấy năm trời, đều trên thuận dưới hoà. Nhưng vì quá mười năm sau đây, anh Cấp đã tính chuyện nơm nớp lăng nhăng. Vin vào cớ kỷ ... thường đi thăm đêm suốt sáng.

Ngày vừa qua, thấy chồng về muộn hơn thường lệ, chị Ánh đã ôn tồn khuyên bảo chồng. Đã vậy, cô đã tâm, nên anh Cấp, nhân tện cô bé xé ... to, vớ ngay thanh cửi phang vào đầu và mình nhảy ra chỉ Ánh khóc chỉ ngồi quý trên vũng máu.

Chị Ánh đã được cho điều trị tại Bệnh viện Đô thành cứu cấp. Bịnh tình nạn nhân cô nên trầm trọng vì bị sưng phổi và vết thương nơi đầu thêm xự.

Nữ kẻ tác quái...

BÌNH-DƯƠNG. — Ông Đặng văn An tự Thì 42 tuổi và vợ là Nguyễn thị Tám 40 tuổi ngụ tại thôn Bình Chuẩn quận Thủ dầu một cùng chết tiếp vàng cạnh nhà đào một cái giếng sau chùa. Đêm xong, cạo Vô thành Đuy tự Bé 22 tuổi, con trai ông chủ tiệm vàng toàn lấy chế gạch vựa của bà Tám để xây bờ giếng. Bà Tám sợ thiệt nhất định không chịu, thế là cái nhau ôm tôi. Ông An sợ mất lòng hàng xóm nên vội ra lôi vợ về. Bà Tám đang nổi đồng bị cự hăng nên quay sang hành hung ông chồng, bà vớ đã đạc quăng bay tán loạn. Ông An nhìn mặt không nổi, cuối cùng nói xung đong quay lại gọi cho bà một trận nên thân nên bà đã chạy khuất khoét. Không ngờ, bà đào dao không hối hận, bà Tám lại uống luôn 20 viên thuốc ngủ Phenergan định quyết tuẫn. Con trai bà là Đặng văn Đệ nhìn tận được vội đi bảo hàng xóm mang vào nhà thương cấp cứu ngày nên bà không bị nguy đến tính mạng.

Tự tử

GIA-ĐỊNH. — Đêm 23-3, cô Lê Tuấn Thủy 22 tuổi ngụ tại đường Ngô đình Khôi vì buồn việc gia đình đã uống độc dược quyên sinh. Được chở đi cứu cấp ngay nhưng bệnh tình có vẻ rất trầm trọng.

Lớp Toán-Lý-Hóa Pháp-Văn Trung
Học sắp mở tại 324/1 đường Ngô-đình-Khôi do ký-sư tốt nghiệp tại Pháp và Giáo-sư Pháp phụ trách. Chi tiết sớm.

Một cuộc du-ngoạn hiếm có

Xin trân trọng bá cáo để quý khách rõ :

Nhân dịp lễ Phục Sinh và Ngày Hòa-Xá Việt-Nam sẽ tổ chức một cuộc du ngoạn SAIGON—CANA—VINH-HAO và ngược lại với những cước ở tầm biển, đi thăm Sở làm muối CANA và nghỉ quán Vũng VINH-HAO.

Hành trình

— Khởi hành tại SAIGON 19g35 ngày 5-4-58
— Về tới SAIGON 19g00 ngày 7-4-58

Giá vé

Khởi hồi SAIGON—CANA thượng hạng kể cả giường ngủ có máy hơi lạnh trên tàu và bữa ăn với thực đơn chọn lọc vô đồng cước, do ngoạn sư CANA bảng xe cao đẳng đi tiện nghi : 1.400$00 mỗi người.

Ngày chót nhận ghi tên giữ chỗ tại Ga SAIGON 31-3-1958.

CÁO THỊ

Ngày 25-4-1958 lúc 8 giờ 30 tại NHÀ QUAN CÔ sẽ có cả những cuộc khai thiêu như sau :

A)—Đấu thầu công khai thro hệ số cung cấp :
— Mỹ cát (1)
THỜI HẠN GIAO HÀNG: Ba (3) tháng sau khi đánh lại Khế-Ước được ký.
KỲ QUY TAM : 30.000$00.
HẠN NỘP MẪU HÀNG : Trước 12 giờ ngày 12-4-58.

B) Gọi thầu
— Đập vỡ vỏ bao ...
KỲ QUY TAM : 10.000đ.00
HẠN NỘP MẪU HÀNG : Trước 17 giờ 30 ngày 14-4-1958

Các nhà thầu muốn biết rõ thêm chi tiết, xin đến xem sách điều lệ riêng tại địa điểm trên trong những ngày giờ làm việc.

K. B. C. 4 736 ngày 22 Mars 1958

Đại tá LÊ VĂN SAM
Giám-đốc Nha Quân Cụ

MỚI VỀ NHIỀU
BOULONS CHARPENTE

CỠ	GIÁ 100 CHIẾC GIÁ SỈ	GIÁ LẺ
14x200	566đ0	595đ00
14x250	656đ	684đ
14x300	740đ	778đ
16x200	708đ	745đ
16x250	820đ	863đ
16x300	931đ	979đ
16x350	1.056đ	1.111đ
16x400	1.182đ	1.243đ
18x200	893đ	939đ
18x250	1.015đ	1.066đ
18x300	1.145đ	1.204đ
18x350	1.276đ	1.342đ
18x400	1.404đ	1.477đ
20x200	1.121đ	1.179đ
20x250	1.253đ	1.318đ
20x300	1.412đ	1.489đ
20x350	1.565đ	1.646đ
20x400	1.713đ	1.802đ

CO-XA THƯƠNG-CUỘC CÔNG-TY
136 Đại-lộ Trần-hưng-Đạo SAIGON
Điện thoại 22.104—22.161
Điện tín INDOCOM

TIN GIỜ CHỐT

Các học quản nhân Công-ty cao-su và học sinh muốn thi lấy cấp bằng TRUNG HỌC ĐỆ NHẤT CẤP khóa II. Hãy tìp đến LÂM THỤC để nhập học lớp LUYỆN THI TRUNG HỌC ĐỆ NHẤT CẤP khóa II. HỌC TỰ ĐẦU CHƯƠNG TRÌNH.

Khai giảng 2-4-1958 (7 giờ tối)

Học - Đường Nguyễn Công-Trứ

259 Đường Hai bà Trưng Sài Gòn

CƯỚC CHÚ—Những bạn nào đến hỏi chỉ cũng thì sẽ không có ý trách nhiệm

ĐỆ DỰ THI

Cấp bằng Trữ-Dược Tây-Phương

(Làm Dược sĩ bán thuốc Âu-Mỹ)

1re-4-58 Mở thêm 2 lớp (ngày và tối) Các bạn trung lai, chỉ hỏi qua tất nhiên : Ở an học hiểu thy, kết quả chắc chắn như tại trường.

Lớp chuyên khoa TRÍ-ĐỨC

19 đường Trần-văn-Thơ (Vassoigne cũ) Tân-định—Sài-gòn)

In tại nhà in Long Giang 126 đường Lê Lai — Saigon
Giám đốc Trị sự: Lê Tâm Việt—Quản lý : Ng như Cương
Ngân phiếu xin đề tên ông NGUYỄN NHƯ CƯƠNG

Thêm một ký giả BI BẮT

vẽ tội hoạt động cho Việt Cộng

SAI-GÒN. — Theo một nguồn tin đáng tin cậy, mới đây nhà cầm quyền đã bắt giữ ký giả Trần Công Doanh bút hiệu Hồng Quang, một ký giả Việt Nam biệt tăng sự tại Phòng Thông Tin Hoa kỳ vẽ tội hoạt động cho Việt Cộng.

Như vậy tất cả là 16 ký giả đã Thái đã bị bắt giữ vẽ tội trên.

TIẾP THEO A TRANG I

thì đội nhân bênh trước phía bên trái nổ tung lên. Xe đang chạy mau, tài vẽ tăng không kịp nên xe lao vào đó ... lên bờ mương tài lại nhào. Anh tài sẽ bị thương nặng nhưng hai anh kia nguy sau bị cán ở lên bắt thân. Bịnh tình có vẻ trầm trọng. Con bé chỉ xe ngồi phía trước thì bị vẽ ngã 4, 5 thước và cũng bị trọng thương. Thiệt hại có tới gần 100.000$.

TIẾP THEO B TRANG

hoàn toàn đúng ý vẽ cực thích tào vẽ các giá trị tinh thần của Á châu, chống lại sự phát triển của chế nghĩa duy vật vô thần vẽ sự cần thiết lâu vẽ Nhân vẽ chống lại chế độ nô lệ của chủ nghĩa Cộng sản.

— Hai vị Quốc Trưởng đã thảo luận vẽ các thái năng và biện pháp tăng cường giao thương và phát triển hợp tác kinh tế giữa hai nước.

— Hai vị Quốc trưởng cũng đồng ý nên phát triển những liên hệ văn hóa giữa Việt Nam và Phi luật Tân.

— Hai vị Quốc trưởng xác nhận sự quyết định thắt chặt mối thân hữu giữa hai dân tộc vẽ hòa bình và chống lại bất cứ đe dọa nào đang nhìn nhận một cách hòa hiếu nhiệm vụ chung là bảo vẽ hòa bình và tự do ở vùng Đông nam Á.

• Nhân dịch cả nhân Người và đoàn tùy tùng, Tổng thống Ngô đình Diệm đã tuyên bố rất hân hoan vẽ cuộc «đón tiếp đặc biệt nồng hậu dành cho Người và đoàn tùy tùng tại Phi luật Tân. Cuộc viếng thăm đã là một bước tiến đáng kể trong sự củng cố tình huynh đệ giữa Phi Luật Tân và Việt Nam, chuẩn bị cho hai dân tộc đồng một vai trò tích cực hơn trong công cuộc xây dựng hoà bình, tự do và tiến bộ trong vùng Đông Nam Á.

TIẾP THEO C TRANG I

Đã xuất càng 188.899 tấn gạo.

SÀI GÒN. — Theo viện Thống kê quốc gia thì trong năm 1957 Việt Nam đã xuất càng được 188.899 tấn gạo và phế nhân, tự gồm số 711.185.000 đồng, tức là vào đó 259% so cùng số giá trị các sản phẩm xuất càng vẽ năm 1957.

Đây là lần đầu tiên kể từ chiến tranh chấm dứt, mà Việt Nam đã xuất càng được một vẽ gạo quan trọng như vậy. Nhưng đầu sao thì cũng vẫn còn kém rất xa vẽ gạo mà Việt Nam đã từng xuất càng trước chiến tranh vẽ số lẻ, có năm Việt Nam đã xuất càng tới 1.500.000 tấn gạo.

Pháp vẽ các nước thuộc Pháp đã mua gạo Việt Nam nhiều nhất.

Trong năm 1957, các nước ký đã mua của Việt Nam 114.115 tấn gạo (trị giá tới 440.206.000.000) nghĩa là lên 61% tổng số gạo xuất càng của Việt Nam.

Kế đó là Nhật Bản với 27.296 tấn (giá 79.650.000đ.), Hồi quốc với 19.999 tấn (giá 68.355.000đ.) và Phi Luật Tân với 15.444 tấn (giá 61.418.000đ).

TIẾP THEO D TRANG I

thông thị bao chung lại lành mất tiền nhưng bác cũ bao được bồi thường tro. Đó vẫn hay đi ăn Hot Kỳ và ăn mặc rất kông, cho nên bạn cũ sinh nghi, bèn đến đem tố cáo bọn chúng với nhà chức trách.

Sau đó mấy hôm, Đê và ba Đăng tên Rinh, Rinh, Rinh liền bị nhà chức trách tóm cổ.

Theo ký do bốn của chúng tôi, còn nhiều đồng bào thất nghiệp khác đã bị tên lưu-manh kia lường gạt. Vậy xin đồng bào hãy đến ngay sở Công an Nam Phần mà tố cáo tội trọng của chúng.

BÊN CHỈ

Đau bụng, nhức đầu, uống 1 liều thuốc 5 phút sau có thể hết đáng Cho bịnh vẽ tim, phổi, thận, cần phải biết chỉ trường phục nhiều ngày vẽ cũng như cây khô trước nước, bao đã thuốc làm giảm bịnh rồi lại lần mới hết.

Nhớt là bịnh Mộng Tinh Di Tinh Hoạt Tinh rất cần sự biết chỉ Bịnh nặng phải uống liền ngày, bịnh nhẹ uống vẽ bịnh TAM TINH HÀ CẦU BỔ THẬN HOÀN VỐ VÂN VÂN là thay bớt, tiếp tự trường phục sẽ dứt, sức lực gia tăng tinh thần tươi thắm. Mỗi chai VIÊN ĐẸT rất dễ uống và rẻ công hiệu.

Giá 324.50 uống 5 ngày, bịnh cũ Đại lý Việt Hương.

Nhà thuốc VÕ VĂN VĂN
201-211 B.L. Nguyễn thái Học Saigon

THAO - NAM - SƠN

Chữ trị các chứng phong tê bại xuôi, tê chết nửa thân hay cả người, hoặc tê chỉ không có động được

THAO - NAM - SƠN

Cả tiếng đợi trị bịnh : nhức mỏi, đau từ khớp xương, tay chơn run hay muốn rớt lại, đi đứng khó khăn

THẢO - NAM - SƠN

Dùng trị đàn ông yếu thận lãn ở tai, mắt lo, tinh thần bần loạn. Đàn bà kém huyết, kinh kỳ trễ sụt sanh ra bệ bạnh. Thứ thuốc thích hợp cho ông già bà cả tác trở mỏi.

Khắp nhà thuốc ta có bán

NGÔN-LUẬN

Ngày thứ Ba 25-3-58

TIẾP THEO E TRANG I

nay.

Miền Nam Sumatra chống lại ông Sô Các Nô

TÂN GIA BA. — Đêm 21-3, đã bắt đầu Padang loan tin rằng trung tá Barlian, tư lịnh miền Nam Sumatra đã cảnh cáo chính phủ trung ương Nam đương tăng viện những lực thiết các cuộc oanh kích miền Trung Sumatra, quân đội của ông sẽ bắn vào các phi cơ quân sự bay qua tỉnh đó.

Người ta cũng vừa được biết đã tá Alex Kawilarang, tùy viên quân vụ Nam Đương tại Hoa thịnh Đốn đã bị cách chức vì đã tuyên bố rằng ông mình mà không có phép của nhà chức trách quân sự.

Đại tá Kawilarang đường như biện nay đương ở Tân gia Ba trên đường đi miền Bắc Sumatra, nơi đây ông sẽ nhận lãnh chức tư lịnh mặt đơn vị ly khai.

Bun ga nin sẽ bị cất chức?

HOA THỊNH ĐỐN — Một nhân vật trong giới ngoại giao Mỹ vừa cho biết là ông Bun ga nin sẽ bị Thủ tướng Nga Bun ga nin sẽ bị lật đổ và thành toàn Quyền bình cả vẽ đăng lên chính quyền sẽ đều cho Cải Xép đảm chức.

TIẾP THEO F TRANG I

đây con ? Có giới thì cứ đưa lên «cầu đi».

Hội-đồng sẽ thấy vậy có cho quý lắm thì ? lại tỏ ra rất vương ngành. Chẳng bằng lại bình tình nhất định khoanh hoặc ngoan cố chỉ lên thường vẽ nó mãn giữ lâu vẫn. Quyền bình cả lên cấp cây chắc nó bắt tên ấy (Ty K ba Lân đã bắt gặp 2 lần)

— Mượn sung sân «to khu rừng cần sân bắt chấp lịnh của thượng cấp.

TIẾP THEO G TRANG I

vẽ tác chứng vẽ vẽ mặt chứng tỏ Điều ký đang nhưng cũ đang một phần Anh thường bình bằng lòng cưu chức cảnh tay rập nát của mình để cứu mạng nhanh nhẩu, đâu có phải vì anh không thiết tha đến sương thịt của anh mà chỉ vì anh bắt rằng chức ấy ở cảnh tay mạt của anh thì tính mạng anh mới có thể bảo tồn được. Anh biết rằng nếu anh cứu «ông mang» vẽ chức cảnh tay bạt thì, ấy thì chẳng những anh không cứu được nó mà còn bắt lấy đến quan thân anh nữa.

Sự bị sinh của anh tuy đau xót thì ít nhưng là một sự bị sinh vạn bất đắc dĩ vẽ cũng vẽng sinh.

Khẩu đồng ý của chúng ta cũng vậy. Ta thông thể vẽ một đứa Cộng sản mà đưa toàn thể đồng bào chúng ta vào một cuộc đổ đen vẽ phương cơ sau.

Chúng ta — những người đi cứu — ai không tha thiết với thống nhất vẽ ai không muốn sớm ngày phục hồi những cảnh tình thân yêu lâm nhất Nhưng ai cũng biết rằng by không thể nào bắt tay với những kẻ tương tàn mãn ông cha, bà con. Những người đã ra đi tha thiết mong ngày trở lại. Nhưng ngày trở lại ấy phải là ngày vinh quang, ngày giải phóng miền Bắc khỏi những bàn tay bạo tàn. Những người đã ra đi hiểu hơn ai hết rằng chỉ có quyền phụ cung uy tương của những người không may cần sống dưới gông cùm Những người ra đi đã từng cay đắng mà nhận thấy rằng thế hệ ngày hôm là từng đen tối vẽ con gần Cộng sản, by không muốn cho con cháu là tại phải sống tăm tối như by đã từng sống trước.

Tuy nhưng vẫn để thoả hiệp với Việt Cộng không thể có được, đó chẳng là mối bạn không muốn. Bởi vì đã nói thoả hiệp là nói chung nhau tại Ma cung nhau tìm tại với C.S thì có khác gì chúng ta là bậy bạnh và lập hộp bước đàng với ác tử. Chẳng ta không đưa nên chúng ta không nói đến chuyện thỏa hiệp với Việt Cộng.

Vậy phải làm gì để thống nhất đất nước ?

—Đành rằng cuộc tranh chấp Quốc-Cộng ở nước ta một phần lớn là cuộc tranh chấp của hai khối quyết định, nhưng thiết tưởng ta chẳng ta phải tạo lấy lực lượng trong khi bắt thúc của chúng ta tích cực vẽ vẽ vẽ Việt Cộng đã cần là vẽ mặt, chẳng ta không khát mau nhưng chẳng ta không thể không lấy sắt mà đổi vẽ sắt mau được. Chẳng ta sẽ không đạt tới kết thúc vẽ vẽ Nam Việt nhưng chắc chắn chẳng ai đạt tới kết thúc thây. « mặt thắc mắc. An Nam » thây Bởi vì mắc by vẽ vẽ tức vẽ « không thân nhau mấy.

Tổ Quốc đến tức chẳng bao giờ cần đến những đóng của mất day. Chẳng là mối cần sống sang cho một cuộc thanh toán.

Một cuộc thanh toán không thể nào tranh khỏi Một cuộc thanh toán vẽ đại mà chẳng ta có cần đinh dự được góp vẽn.

Vấn đề chính là thanh toán địch nếu được thanh toán là thanh địch vẽ ngày tự bây giờ và đi tức đầu đường giây đến cuối đường giây nghĩa là thanh toán địch ngay tại trong lòng chúng ta.

Xin tóm tắt lại :

1) Không thể thoả hiệp với Việt Cộng trên đầu bảo nào cả.

2) Chỉ có thể thống nhất đất nước bằng vẽ bạo, bằng một cuộc thanh toán mà khỏi đầu phải là cuộc thanh toán ngay trong nội bộ chúng ta.

LÊ THIẾT
Yên Đỗ Sài Gòn

MUỐN : đăng tang được tẽ chắc lạng trang, chu đáo.
MUỐN : khắc bản vẽ mọi việc Xin phép, xin đắt, đặt khéo.
Các tang gia nên giao việc đến hiệu chu !

ĐỨC-BẢO
530 Phan-đình-Phùng
SAIGON

MỘT KỶ LỤC
6 XUẤT HÁT HẾT VÉ
Nhiều quý vị khán giả tới cửa không vào chỗ !
Đại hội văn nghệ bình dân
chỉ còn 3 xuất nữa là hết :
— 21 giờ Thứ Hai 24 3.58
— 15 giờ Thứ Ba 25 3 58
— 21 giờ Thứ Ba 25 3 58
Xin mời quý vị tới sớm để thưởng thức một cuộc giải trí HÀO HỨNG
GIÁ VÉ : 10đ. 20đ. 30đ.
Ban Cổ-văn-đề-vấn
THANH-BÌNH
kính mời

Ngày 28 - 3 - 58 mở lớp
TOÁN-LÝ-HÓA ĐỆ-NHỨ (dạy từ đầu)
TOÁN-LÝ-HÓA ĐỆ TỨ (chuyên bài tập)
do ông PHAN MINH và NGỌC PHÁCH phụ trách.
Các lớp luyện thi T.H.Đ.N.C. hết chỗ.
Ghi tên tại học Trường TRẦN-KHÁNH-DƯ số 228 Đề-Thám Saigon

Cáo thị gọi thầu

Ngày mười tháng tư năm 1958, hồi 9 giờ sáng, tại Khu Công Chánh miền Nam Trung-Nguyên Trung Phần ở 16 đ.l.ly Duy-Tân Nha-Trang, sẽ có cuộc gọi thầu để cung cấp đá dăm, đá vụn và vụn sỏng chia làm ba lô.

Ước lượng hình phí về Lô I : 448.000$00
— Lô II : 179 200$00
— Lô III : 86.400$00

Các nhà thầu muốn rõ thêm chi tiết có thể đến xem Điều Kiện Sách Riêng và việc cung cấp tiền đây tại Khu Công Chánh Nha Trang, các Ty Công-Chánh Bình Định, Phú Yên, Khánh-Hòa, Ninh Thuận và Bình Thuận ngày mồng ngày và giờ ấn định.

Nha Trang, ngày 19 tháng 3 năm 1958
Chánh Kỹ-sư, Trưởng Khu Công Chánh
Miền Nam Trung Nguyên Trung Phần
NGUYỄN VĂN THƯỜNG
Chánh Kỹ Sư Công-Chánh.

TIẾP THEO H TRANG I

Hai mươi phút sau, lửa đã bị dập tắt ; bảo sự giúp chữa, chỉ đáy nhà vẫn rỗng. Điều lạ, người ta thấy trên 60 cân nhà vừa tìu, vừa ngồi vừa là đã bị thiêu rụi.

Chủ nhân cũng nhà phát nhà là Nguyễn văn Quang bị phỏng rất nặng : cả vẽ vẽ anh Quang, bà tính nghi gây ra hỏa hoạn vì bắt cần đã bị bắt giữ vẽ Cảnh sát quận 4. Cũng bị bắt giữ vẽ Cảnh sát quận có cô gái tên Lưu mười sáu bị bắt vì ý đã thêu lức đồng đồng bắt hoàn cấp và lý của các nạn nhân.

Cười vợ thì cưới liền tay

Trong số các gia đình bị chạy nhà ở Tỉnh Vĩnh Viễn, có gia đình Hoàn Kiều họ Ngô đang tiếc tăng lãnh đình đã sớm soạn tiền chân cô đầu vào sáng hôm sau.

Không ngờ lửa cháy nhanh quá quân ở cưới chưa tự trang của cô đầu đều bị thiêu rụi. Sáng hôm sau, nhà cô đầu đến đòi, nhà gái sửa bồn lại ngày cưới, nhưng nhà trai ấn ? định không chịu. Cuối cùng, nhà gái phải thêm đồ, mướn nhà cho lối xóm để tiếp đón dưa cô đầu cho xong việc.

TIẾP THEO I TRANG I

xin giảm. Ông «Ba Hoa» lại giỏi vẽ Tàu đầm hơn tay bất chính lính, nà tượt thoa, trong khi anh «Ba Hoa» chỉ chết! Ông lại lôi cổ «cả lẽ» tới quản cảnh sát, và anh S phải đi lấy giấy chứng thương.

Vậy hãn đọc giả đã đoán ra lý do «cả lẽ» của câu chuyện «vô lý» này rồi chứ ?

Nếu còn ai quên là đã mất chuyện tả k.m. thì chung tôi xin nói ngay đây :

— Chỉ vì người đẹp I Người đẹp đang dùng phép phù thuỷ mà bắt sang "BaHoa" ! Để là hai cô nữ sinh cùng sang một chuyến đò, và cô I, ông Ba trọnh nghĩ tới câu : «chuyến đò cô nhớ nhau thay!» cho nên ông Ba mới tại với C.S phi cơ khác gì chúng ta là bậy bạnh và lập hộp bước đàng với ác tử.

Chẳng ta không đưa nên chúng ta không nói đến chuyện thỏa hiệp với Việt Cộng.

Vậy phải làm gì để thống nhất đất nước ?

—Đành rằng cuộc tranh chấp Quốc-Cộng ở nước ta một phần lớn là cuộc tranh chấp của hai khối quyết định, nhưng thiết tưởng ta chẳng ta phải tạo lấy lực lượng trong khi bắt thúc của chúng ta tích cực vẽ vẽ vẽ Việt Cộng đã cần là vẽ mặt, chẳng ta không khát mau nhưng chẳng ta không thể không lấy sắt mà đổi vẽ sắt mau được. Chẳng ta sẽ không đạt tới kết thúc vẽ vẽ Nam Việt nhưng chắc chắn chẳng ai đạt tới kết thúc thây. « mặt thắc mắc. An Nam » thây Bởi vì mắc by vẽ vẽ tức vẽ « không thân nhau mấy.

Tổ Quốc đến tức chẳng bao giờ cần đến những đóng của mất day. Chẳng là mối cần sống sang cho một cuộc thanh toán.

Một cuộc thanh toán không thể nào tranh khỏi Một cuộc thanh toán vẽ đại mà chẳng ta có cần đinh dự được góp vẽn.

Vấn đề chính là thanh toán địch nếu được thanh toán là thanh địch vẽ ngày tự bây giờ và đi tức đầu đường giây đến cuối đường giây nghĩa là thanh toán địch ngay tại trong lòng chúng ta.

Xin tóm tắt lại :

1) Không thể thoả hiệp với Việt Cộng trên đầu bảo nào cả.

2) Chỉ có thể thống nhất đất nước bằng vẽ bạo, bằng một cuộc thanh toán mà khỏi đầu phải là cuộc thanh toán ngay trong nội bộ chúng ta.

THÁY GÒN

TIẾP THEO K TRANG I

A.3,5, đã tự coi sinh là cần thiết vẽ phải được đương nhiên lựa chọn nếu không chịu thua thì phải đem cả cuộc đầu tuyển do Liên đoàn bóng tròn tổ chức.

Sân Ro Nô đã được chữa tốn nhà gần 30 triệu

SÀI GÒN — Theo chương trình đã vạch sẵn, sân Ro Nô đã bắt đầu được sửa chữa để trở thành một vận động trường đúng tiêu chuẩn Mới đây, người ta đã khởi sự xây cất các khán đài quanh sân.

Theo lời các chuyên viên phụ trách công việc chữa, thì phí của công tác này sẽ có thể lên tới 30 triệu bạc và thời gian làm việc ít nhất cũng phải hơn một năm vì, rồi đây, sân Ro Nô sẽ có.

— 1 sân túc cầu
— 1 sân bóng rổ.
— Nơi để thi tài cả các môn điền kinh.
— Vận động làm việc cần ban trị sự.
— Phòng thay áo của các lực sĩ
— Đường hầm to phòng thay áo thông ra sân.
— Các khán đài có thể chứa được 30.000 người.

TIẾP THEO L TRANG I

được cứu nguy, đã số sẽ đông cũng nghỉ việc. Con số công nhân thất nghiệp sẽ tăng thêm, sinh hoạt sẽ hội bi thêm tệ hại.

Vì những tự do trên chúng tôi đồng thanh

1) Yêu cầu Chánh phủ Cộng Hòa Việt-Nam tăng gia thì hành chế trường Đặc Lập Kinh tế, tăng gia giải quyết nạn thất nghiệp cho công nhân.

2) Yêu cầu cấm bắn nhập cảng những thứ hàng vải cần thiết không thường mà Việt Nam sản xuất được để nâng đỡ nội hóa.

3) Yêu cầu bắt bắt thuế suất 60% đối khu yêu khích công kỹ nghệ Việt Nam.

4) Yêu cầu gấp rút vẽ để đài cho các công kỹ nghệ gia ngành dệt vẽ nhẹ lợi để cứu nguy phá sản. Chăm bón nạn thất nghiệp của công nhân ngành dệt, khỏi làm thêm vào cảnh điêu đứng.

Kính thưa Tổng Thống.

Trên đây là những điều kiến nghị tối khẩn thiết của công nhân ngành dệt chúng tôi. Rất mong vẽ chủ trương xây dựng Độc lập kinh tế, vẽ chủ trương giải quyết thất nghiệp mà nguyên vọng hợp lý, chính đáng của chúng tôi được thỏa mãn.

Trân trọng kính chào Tổng Thống

Thông Cáo :

Tổng liên đoàn Lao-Động Việt-Nam

Ban-Chấp-Hành Trung Ương

TIM Ban Thường vụ

Tổng Thư-Ký

LÊ-BÌNH-CỪ

Thừa Ủy Nhiệm Đại Hội Kỳ tên.

Ngô văn Thiện.

Nguyễn văn Thiệm.

Hà xuân Lạ.

Phan Chương.

Nguyễn tất Phan.

Đọc và cổ động
Ngôn Luận

Ký giả Sơn Tùng của báo Buổi Sáng không hề bị bắt

SÀI GÒN. — Trong số báo ra ngày thứ Ba (22-3) chúng tôi đã đăng tin trích đăng một nguồn tin của nhật báo «The Times of V.N.» theo đó thì ký giả Đoàng Tùng của báo Buổi Sáng đã bị bắt trong vụ «9 ký giả thân cộng».

Trong số báo ra ngày chủ nhật (23-3) thì theo lời ông Sơn của của báo Buổi Sáng, chúng tôi đã đăng tin cải chính rằng ký giả Sơn Tùng chức không phải Sơng Tùng phóng viên báo BuổiSáng không bị bắt vẽ vụ trên mà vẽ vụ kia.

Vì lẫn lộc hàng điện thoại lại đính chính của báo Buổi Sáng đã bị nghe lầm. Vậy xin đính chính lại mọi vụ ký giả Sơn Tùng của báo Buổi Sáng không hề bị bắt vẽ hiện nay anh đang nghỉ việc vẽ làm nông.

Xin thành thực cáo lỗi cùng Đồng nghiệp Buổi Sáng và bạn đọc đã mến vẽ vụ lầm lẫn đáng tiếc kể trên.

Quan điểm

(Tiếp theo trang I)

và cái chính kiến rõng hai ký giả Nguyễn Bảo Hoà và Trần Công Minh bị bắt trong vụ chính kỳ giả «không bắt giữ» việc cho D.C

Thành xin cùng đồng nghiệp D.C nêu thắc mắc

— Tung tin bảo bắt giữ Nguyễn Bảo Hoà và Trần công Minh là kỳ giả của báo D.C ; báo Ngôn Luận đã cố ý gì ?

Tiếp đó bằng một đoạn nghị luận khá dài, đồng nghiệp D.C đã tự biện bạch rằng D. C. là một cơ quan ngôn luận tranh đấu cho tự do dân chủ, chống Cộng sản và chống mọi thứ độc tài «».

Cuối cùng đồng nghiệp D-C kết luận :

« Không mọi ai được lợi dụng thời cơ, được đưa ra «ngoài cỏ Cộng sản» để dọa tính thân, không bỗng bao mầu mủ.

Đọc hết lên những giải bày thắc mắc đó thì thành mình vẽ các chính của đồng nghiệp D.C, chúng tôi nghĩ rằng D.C. đã quan niệm không được sáng rõng các vấn đề nêu ra.

Trước hết vẽ mặt tự tôn, phải cho chúng tôi đồng lý tính lý lẽ, thì chúng tôi thiết nghĩ rằng đồng nghiệp D.C đã quan niệm chưa chế một cách sạch sẽ. Quan niệm hợp cho đồng nghiệp D.C đã quan niệm hợp cho giả Nguyễn bảo Hòa và Triệu công Minh bị bắt có liên quan đến D. C. vì việc đồng hai kỳ giả bị ở trong Toà soạn là «chung chấp» đường đường của hệ Việt Cộng. Chính vì quá lo sợ mất tai bay chỉ có thể xảy ra dưới chế độ Thực Phẩm (nước người gây tội cả nhà bên lựu) cho nên D.C. mới cương quyết thanh minh mặc dầu thực sự đều ra riêng của chúng tôi thì lời thanh minh của D.C không đúc ra đồng bên le ngay trong vẽ bảo bàn qua hình như Triệu Công Minh và Nguyễn bảo Hòa vẫn còn bắt đầu bao D.C quen hai tuổi hiệu Tân Tăng và Tô nguyên Thanh.

Theo ý kiến riêng của chúng tôi thì vẽ đề Toà bảo bị cộng sản trà trộn phục phải là mối vấn đề quan trọng cần phải nêu ra. Nếu vẽ kỳ giả đã làm việc tại Toà báo, nếu có kỳ giả nào đã làm công sản là phải thì đó là mối nguy cơ của báo chí không hề phải. Nhưng trên chính chuyên vẽ điểm thu hai, nói về vấn đề chống cộng chúng tôi nghĩ rằng chống cộng là phải chống cho đúng quan niệm chưa được đúng mức cho nên D.C. mới quên mất rằng việc loan vẽ tin của Ngôn Luận là một hành động xuyên tạc và vu khống cho D. C. là thân Việt cộng, rằng làm cho sân đã quá rộ rệt. Đã không Công đã phải lên tiếng, liên mạnh, vẽ bắt cứ một đồng bào nào chỉ đứng nói với chính quyền, chúng tôi cho rằng cũng cần phải lưu tâm tiên mạnh.

Trên quan điểm đó, chúng tôi mong rằng những lời thành khẩn này của chúng tôi sẽ giúp đồng ý hiểu D.C. sẽ mở được mặt sẽ thắc mắc vẽ cần cự và khỏi phải hoang mang vẽ cần cự.

NGÔN LUẬN

TIẾP THEO M TRANG I

sản muốn làm cho ngoại quốc tưởng rằng bộ ly cự hiệp vẽ đề đoàn.

Tự lý người đã bỏ phiếu ở Nam Vang là lên 60đ0% (kết quả bán chính thức).

Thêm những tin tức đầu tiên ở các tỉnh đưa về thì cử tri ở tỉnh đã bỏ phiếu rất đông, từ 80 đến 90%.

Thế là đúng ở vào cái của khối Cộng đồng Xã hội Bình Dân đã được đắc cử.

Ký giả Sơn Tùng của báo Buổi Sáng không hề bị bắt

SÀI GÒN. — Trong số báo ra ngày thứ Ba (22-3) chúng tôi đã đăng tin trích đăng một nguồn tin của nhật báo «The Times of V.N.» theo đó thì ký giả Đoàng Tùng của báo Buổi Sáng đã bị bắt trong vụ «9 ký giả thân cộng».

Trong số báo ra ngày chủ nhật (23-3) thì theo lời ông Sơn của của báo Buổi Sáng, chúng tôi đã đăng tin cải chính rằng ký giả Sơn Tùng chức không phải Sơng Tùng phóng viên báo BuổiSáng không bị bắt vẽ vụ trên mà vẽ vụ kia.

Vì lẫn lộc hàng điện thoại lại đính chính của báo Buổi Sáng đã bị nghe lầm. Vậy xin đính chính lại mọi vụ ký giả Sơn T