Do Võ Phi Hùng Cựu HS Petrus Ký (67-74) tặng Huỳnh Chiếu Đẳng chủ Kho Sách Xưa Quán Ven Đường (scan từ microfilm của Đại Học Cornell)

Do Võ Phi Hùng Cựu HS Petrus Ký (67-74) tặng Huỳnh Chiếu Đẳng chủ Kho Sách Xưa Quán Ven Đường (scan từ microfilm của Đại Học Cornell)

Ngày thứ ba 23 Octobre 1934

Ngày 16 tháng chín (đủ) năm Giáp Tuất

Lục tỉnh tân văn

Năm thứ 27 Số 4811

GIÁ BÁO
Một năm..... 12$00
Sáu tháng.... 6.50
Ba tháng..... 3.50
Mỗi số..... 0.06

Chủ-nhơn: NGUYỄN-VĂN-CỦA
Mua báo xin trả tiền trước cho ông Nguyễn-văn-Của.
Gởi bài vở cho ông Lâm-văn-Ngọ.

XUẤT BẢN HẰNG NGÀY

BÁO-QUÁN: 57, Rue Lucien Mossard — SAIGON

Dây thép tắt: LUCTINH — Dây thép nói: 203

Chủ-nhiệm: LÂM-VĂN-NGỌ

Thay mặt cho tờ báo bên Pháp-Quốc: OFFICE INTERNATIONAL DE PUBLICITÉ
8, Rue Trouchet — PARIS (VIIIe)

Khai kinh dẫn nước

I I

Hôm qua tôi đã nói rằng nếu bây giờ ta muốn tìm cho được một cái phương-châm để cứu cái nạn lụt vì nước sông Cửu-long-giang, thì có cái phương châm nào hay cho bằng khai kinh dẫn nước.

Nhưng tôi chỉ hềm vì cái nạn kinh-tế hiện thời mà nó làm cho ta phải co lay mà chịu; nghĩ vì cái vấn-đề khai kinh nầy là một việc tốn phí nhiều lắm, mà chúng ta dương đường vào cái hoàn-cảnh khó khăn, nên tái-chánh trong nước thật là eo hẹp, Chánh-phủ cũng khó bề xoay trở.

Đã biết rằng cái tình-hế đã là như vậy, nhưng mà, thà tốn một lần, rồi thâu lợi về sau, hay hơn là để mỗi năm mỗi tốn. Tục ngữ có câu: « Một đồng sợ tốn, bốn đồng không đủ ».

Vì tôi đã nói cái nạn lụt lội mỗi năm, không phải là một đám nông-dân phải chịu mà thôi; Chánh-phủ cũng phải chịu tốn hao về việc tu bổ cầu kỳ dường sá lại nữa vậy. Cho nên, thà là Chánh-phủ phải ráng chịu hao tốn một lần, khai kinh dẫn nước mà cứu cho tuyệt cái nạn nước lụt của con sông Cửu-long-giang đi; rồi từ đó sắp về sau, chỉ có lo thâu nhặt huê-lợi mà thôi; chớ khỏi phải tốn hao mỗi năm hơn mấy chục muôn đồng mà tu bổ những cầu kỳ dường sá lại; thì bại biết dường nào!

Nếu muốn cho nước khỏi tràng khỏi ngập thì phải khai ngay hai ngọn kinh, tôi xin chỉ ra dưới đây:

Một ngọn bắt từ Châudốc mà dẫn ngay xuống Rạch-giá, trổ tuốt ra biển, cho nó rút bớt nước ở sông Hậu-giang chảy ra miệt Vịnh Xiêm. Cái kinh nầy đã có phỏng định (projets) lâu rồi; nhưng cũng vì tái-chánh gian nan hay là vì một lẽ nào khác nữa thật tôi không rõ, mà đến ngày nay chưa thấy khởi công; ấy là một điều đáng tiếc.

Còn một ngọn nữa là bắt tự chỗ Bến-Đình là chỗ mộc bài, ranh giải của Nam-kỳ và Cao-miên-quốc, nơi miệt Tiền-giang, phía trên cách Tân-châu chừng vài mươi cây số. Bắt đó mà đào một cái kinh cho thật lớn, bề rộng cho được 30 thước Tây, đào thẳng xuống ngã Bắc-chiến trỗ ngay ra quận Mộc-hóa, cho nước nó chảy theo sông Vàm-cỏ phía tây (Vaico occidental), rồi chảy ngay xuống Tân-an Vũng-gù mà chảy thẳng ra biển. Và lại bắt từ Mộc-hóa, mé phía bến kia sông, đào thẳng xuống Sông-Tra thuộc về quận Đức-hòa, cho nước nó rút bớt mà chảy ra theo sông Vàm-cỏ phía đông, (Vaico Oriental) chảy ngay xuống Bến-lức, rồi chảy tuông ra biển.

Ngả kinh nầy thật dài và lớn, phải tốn mất bạc tr ệu mới thành công. Nhưng trước phải chịu hại, rồi sau mới thấy lợi.

Ngày nào ngọn kinh nầy mà được đào thông, thì không những là nó rút bớt nước cho ngọn sông Tiền-giang mà thôi; nó lại còn chan rưới và rửa sạch đất phèn cho ruộng nương nơi miệt Bắc-chiến và luôn cả đồng Tháp-mười (Plaine des jones) là khác nữa. Nghĩ coi nó có lợi là thế nào.

Vì nội cánh đồng tứ miệt Bắc-chiến những xuống giáp với đồng Tháp-mười, từ xưa đến nay cũng vì đất phèn mà nó hại chẳng biết bao nhiêu nông-gia và điền chủ, phải tán sản khuynh gia, thành thử họ bỏ đất hoang không biết bao nhiêu mà kể, nếu nay mà dẫn cho được nước hạc của con sông Cửu-long-giang tràng vào mà rửa cho sạch đất phèn, thì về sau cái nguồn lợi trở nên to tác không biết bao nhiêu mà đỏ trước được.

Đào một cái kinh mà cứu được cái nạn lụt lội cho dân, lại còn duổi được con sâu phèn cho nhà nông mà làm lợi cho nước; thật rõ ràng là nhứt cử mà lưỡng tiện vậy.

Bá-Nghiêm

Vụ bạc giả ở Gia-lâm—Hòa-bình

Đình-công-Niết, Vũ-xuân-Nùng, can tội kháng-cự với các nhà chuyên-trách đều bị phạt tù

Bắcninh. — Hôm rồi, phiên tòa Nam-án bọc, trong những việc đem ra xử có việc Đinh-Công Niết và Vũ-Xuân-Nùng là quan-trọng hơn cả. Phiên tòa do quan Chánh-án Nguyễn-Duy-Hàng làm chủ-tọa, ông Nguyễn-Hữu-Hậu, Thương-tá ngồi ghế dự thẩm, ông Chu-Toàn-Chức, lục sự.

Đinh-Công-Niết và Vũ-Xuân-Nùng bị cáo là kháng-cự với các nhà đương-chức. Nguyên khi Niết, Nùng bị viên lục-sự và viên chánh-tổng huyện Gia-lâm vây bắt được ở xã Cổ Giang rồi đưa lên xe bơi giải về huyện Gia-lâm, đến nửa đường, Niết, và Nùng đánh viên chánh-tổng và viên lục sự để chạy thoát thân, nhưng lại bị đầy-tớ của viên chánh tổng bắt lại được.

Nay ra trước tòa, hai yếu-nhân của vụ bạc giả Gia-lâm — Hòa bình đều thú nhận, nên thầy đều bị phạt tù cả hai:

Đinh-Công-Niết, 6 tháng; Vũ-Xuân-Nùng, 3 tháng.

Sau khi tuyên án Niết, Nùng lại bị sích tay đưa ngay về Hànội.

Cuồng dâm

Đoàn thế, Hiệp quần

Trên một báo quốc âm lâu lâu thấy một nhà chí-sĩ Việt Nam hiệu triệu quần chúng, hô hào vận-động cho người Annam tỉnh giấc ngủ mê, thức dậy hiệp quần, giảng giải nếu kết liên cùng nhau, lập thành một cái đoàn-thể vững chắc thì mới có thể sống đời được, vì lẽ một cây làm chẳng nên non, ba cây dụm lại hòn ra một lùm rậm mát mẻ. Cuồng-Sĩ tôi thấy vậy chắc lưỡi than thở sao các nhà chí-sĩ đã hao tốn bao nhiêu công viết mà dân Annam không chịu nghe lời vàng tiếng ngọc rồi trong lòng của Cuồng-Sĩ tôi phải lo cái ốc của đồng-bào cứng hơn sắt đá, bao nhiêu định đóng vô đều đội mà như vậy thì biết đời nào mà lấu hóa được.

Lo hoài lo hủy cho tới hôm qua nầy Cuồng-Sĩ tôi mới hết lo là mà gặp một ông bạn không điên như Cuồng-Sĩ tôi, giảng giải tại sao đồng-bào không nghe lời mấy ông viết báo. Báo chí nói chuyện gì, chớ rủ người ta hội-hiệp, không đời nào có người nghe là vì mất bảo không phải là chỗ để nói chuyện đó, và người viết báo quyết không phải là người nắn nói chuyện đó. Chính bội báo-giới quốc-âm mấy lần ra mắt đồng-bào mà kỳ trung chỉ có hồn chớ không có xác thì ai ai cũng nhớ câu: Lâm theo lời tao nói, mấy đừng lâm theo tao làm. Lại còn một điều mất lòng tin cậy của công chúng, là từ bao nhiêu chẳng có bao kia không ra gì. Ông nầy cười ông khác dốt, ông nọ nhạo báng ông kia viết sai, dịch trật, thật là không bằng đào kép hát bội, chẳng đời nào ai nghe họ chê lẫn nhau, bao giờ cũng biết tránh cái thói điều ố điệu. Các nhà viết báo hiệp nhau lại bàn luận là làm việc gì thì chém cùng không khỏi có chuyện xích mích, cái cọ, có kẻ cón lỏi nhau ra đến quan là khác nữa, chớ còn như hát bộ ở dưới ruộng, hễ đi hát chầu, thì tiếng hát phân chia nhau rõ rõ, chẳng bao giờ có cái lẫy, lói nhau ra tòa.

Ông bạn đó lại còn biểu Cuồng-Sĩ tôi mở con mắt điên ra mà xem, đừng có làm như người cả đời chỉ ngồi trên mấy xanh, không chịu nhìn xuống đất chơi. Annam chẳng biết hiệp quần là gì? chẳng biết qui trọng đoàn thể hay sao? Kia như mấy người dân bà ghen, một người thông tin rằng mình đi bắt ghen, đánh ghen, không cần rủ ren mà chị em bạn đều đi theo phụ-lực giúp, sức chẳng mấng đánh đập, niêu đất, xô quần v.v. và mấy bà mấy cô đánh hài giờ, nếu không có đoàn thể hẳn-hòi thì thử nghi đánh được mấy bữa? Họ giữ kín thăng nầy qua thăng khác, năm kia đến năm nọ, chưng nào có một nhà đồ nự ra thì phe đờn ông mới hay biết.

Ông bạn đó lại còn chỉ cho Cuồng-Sĩ tôi thấy một thứ hội của đờn bà Việt-Nam, không có điều lệ, không có giấy má số sách chi hết, không có bản tri-sự, không có hội-đồng cai quản mà chẳng bao giờ rầy rà xích mích. Ấy là nâu cấy ở mấy hạt phía đông xứ Nam-kỳ nầy. Vài bà chục công cấy hiệp lại thành một nậu, cứ một bà giả cả tuổi tác làm đầu nậu, giao thiệp với các chủ ruộng, phân ngày cấy tùy theo mạ gieo mạ non. Mấy chục công cấy ấy cấy vãn cùng với nhau, vì dụ nậu đó 30 người, thì mỗi người đi lảnh của chủ ruộng một tháng cấy rồi phải 29 ngày cấy vãn công cho 29 người kia, qua hôm thứ 30 thì 29 người kia trả công lại cho mình. Như vậy mỗi người đều lảnh đủ tiền công trong một tháng.

Chánh sách tiết kiệm của quan Toàn-quyền

Các vị cao quan không đặng dùng xe bơi nhà - nước nữa

Do theo nghị-định ngày 19 Octobre 1934, quan Toàn-quyền Robin quyết định rằng: kể từ tháng Janvier 1935 tới đây, các vị cao quan không đặng dùng xe của nhà nước nữa. Các vị cao quan nói đây là quan Chánh sở Kiểm soát lý tài (Directeur du Contrôle financier) quan Chưởng lý, Chánh sở tư Pháp, Chánh sở lý tài, Chánh sở giáo huấn, Tổng Thanh tra Công ác, Tổng Thanh tra sở Vệ sanh và Công trang, Chánh sở Thương-Chánh, Chánh sở Bưu Điện, Chánh sở Cai trị và Tổng công an và các quan Chánh tòa. Biện lý ở các tòa Phúc-án Hanoi và Sigon.

Xe của các vị cao quan ấy sẽ bị lấy lại và đem ra bán đấu giá.

Khi nào các vị cao quan ấy có xe riêng, thì Chánh-phủ sẽ chịu cho mỗi năm một số tiền phụ cấp để cho các ngài làm tiền sở phí đi lại nhơn nơi cách xa chầu thành của các ngài trong nhậm. Số tiền phụ cấp ấy định mỗi năm là 4500 đồng, trả mỗi tháng.

Nếu các vị cao quan ấy đúng xe nhà mà đi khỏi chầu thành của các ngài đang trong nhậm, thì Chánh-phủ lại sẽ cho cứ mỗi cây số là bảy xu, theo hai đạo nghị định ngày 30 Avril 1928 và 8 Janvier 1934.

Tin vắn

Chiều nay hội đồng quản-hạt nhóm phiên đồng đủ 8 ông nghị sự cũng như phiên nhóm hồm thứ sáu.

∴

Ông bạn Lê-trung-Hàng của chúng tôi chẳng nhớng là mình có tài làm thơ mà thôi đã đoạt giải của Lục Tỉnh Tân Văn về cuộc thi «Bài lao».)..

∴

...Ông ta lại một nhà làm thuốc có lương tâm và có kinh-nghiệm nữa. Hiện nay ông đã lên Saigon ở số nhà 42 đại lộ Galliéni, để đem tài y-lý ra giúp ích cho mọi người..

∴

..Vậy trong bà con, ai có bịnh chi, cần dùng thuốc ta, nên đến đó mà nhờ người điều trị cho Bà con chắc sẽ đặng khỏi bịnh như năm với năm là mười.

∴

Chuyến xe lửa Saigon-Nhatrang hôi chín giờ tối đêm qua, chở rất nhiều anh em học sanh Nam-kỳ ra Bắc mà trong đó, anh bạn Nguyễn văn Khương của chúng tôi là một...

∴

... Đưa anh lên xe, chúng tôi không biết phải để lời gì gọi là tiễn biệt, chỉ có nhìn theo, đưa tay lên ngoắt ngoắt, đáng đôi lấy cái cười của anh bạn..

NHỜ XEM
GIÁC-SĨ
LINH-TƯ
đăng trong trương phụ

BÊN XỨ PHÙ-TANG

Trong làng báo chí

Hai tờ báo «Hungei Shunju» và «Seikai Orai» mới đây có ấn hành một bản thống-kê về số báo xuất bản ở Nhựt-Bổn như sau nầy:

Osaka Asahi:	1300.000
Osaka Mainichi:	1200.000
Tokio Nichi Nichi:	750.000
Tokio Asahi:	650.000
Yomiura Tokio:	550.000
Hochi Tokio:	350.000

Hai công-ty làm báo mạnh hơn hết là Asahi và Mainichi. Công ty Mainichi để ra một số vốn là 10 triệu đồng viên, trong đó 11,6 phần trăm thuộc về hãng Mitsui, 6,9 phần trăm thuộc về hãng Misubishi, còn bao nhiêu đều chia cho các nhà tư bổn. Công ty Asihi để ra số vốn là 6 triệu đồng, trong đó hết 46 phần trăm thuộc về gia-quyến Murayoma, 22 phần trăm thuộc về S. Uyeno, còn bao nhiêu đều chia cho các nhà giúp việc cho tờ báo ấy. Vì thế mà tờ Osaka-Asahi đặng độc lập, còn tờ Osaka Mainichi thì bị thuộc quyền kiểm-soát của các nhà tư bổn.

Hai công ty báo ấy lêm ăn lớn lắm. Năm 1933 vừa rồi đây, tờ Osaka Asahi đem vô đặng 15 triệu 400 ngàn đồng và lời đặng 620 ngàn đồng viên, còn tờ Osaka Mainichi thì đem vô đặng 15 triệu 900 ngàn đồng và 730 ngàn đồng viên lời.

∴

Báo-giới Nhựt-bổn đặng 64 tuổi. Ở nhựt báo xuất bản ở Nhựt-bổn trước hết là tờ Mainichi Shimbun. Báo ấy ra đời hồi năm 1870. Các báo khác lần lần nối đuôi theo và một vài tờ do người Ông-lê, hoặc người Huê-kỳ sáng lập. Tờ nào cũng vận động cho sự duy tân cải cách và xu hướng theo Âu hóa. Đến năm 1875, Chánh-phủ Phù-Tang cấm các nhà ngoại quốc chủ-trương mấy tờ báo Nhựt-bổn. Đến năm 1876 và 1877, báo-giới Nhựt tiến bộ thái quá và đăng người ta quang tâm chú ý, nhưng lại bị kiểm duyệt, ngăn cấm. Mãi đến năm 1877, có một đạo luật bản hành ra cho báo chí đặng tự-do.

Từ lúc ấy, báo giới Nhựt-bổn lại khởi sự phát triển. Nhiều anh Tổng lý của nhiều tờ báo đặng đào cử làm nghị viên Năm 1890, tờ Kokumin Shimbun lại ra đời. Ấy là tờ báo thờ nhứt không có xu hướng về mặt chánh trị. Thầy báo ấy động người ta hoan nghênh các báo khác liền đua theo bắt chước.

(Coi tiếp trương nhì)

Bài diễn-văn

Của quan Thống-đốc Nam-kỳ đọc hôm bữa nhóm Hội-đồng Quản-hạt

(Tiếp theo)

Lại thêm có 46 lá đơn khác đại diện cho một số nợ là 2.600 ngàn đồng đang xin thu xếp cho nhẹ bớt với số bạc là 1.237 ngàn đồng Mới đây, 124 lá đơn đại diện cho một số nợ chung là 1.600 ngàn đồng vừa đặng thu xếp ổn thỏa ở giữa chủ nợ và người thiếu nợ. Quan Toàn-quyền mới kỳ nghị định ban cho 3.016 ngàn đồng.

Nói tóm lại, hiện bây giờ, số nợ tính chung lại là 12 triệu 300 ngàn đồng do 257 vị điền chủ thiếu, đã đăng thực hành thu xếp và làm cho nhẹ bớt nhờ số tiền của nhà nước ban ra là 8 triệu 513 ngàn đồng, mà tiền lời hi chỉ có 680 ngàn đồng thôi chớ không phải 2.400 ngàn đồng như số lời tính trung bình của kế khác buộc.

Qui ngài nên nhớ rằng con 2.30 là đơn đang đợi các nhà chuyên môn điều tra của mấy công-ty cho vay đi xem xét ruộng đất đăng có bản cáo và phân định sự thu xếp cho nhẹ bớt.

Sau rốt, 400 là đơn khác đang còn đợi lựa riêng ra. Hơi trăm là phải bị cắt bỏ đi vì hoặc là số bão lãnh không đủ, hoặc là không thể nào thu xếp cho ổn thỏa đặng, hoặc sự tính toán số sách về tiền bão lãnh lại xen nó trong lúc người ta đang đưa ra những là đơn ấy, hoặc không chưng nhiều là đơn gởi đến sau kỳ hạn.

Hiện giờ chỉ còn lại 430 là đơn có thể thu xếp đặng với số tiền còn dư lại là 1 triệu 847 ngàn, ở trong khoản tiền xuất ra để cho các nông gia điền chủ vay dài hạn.

Những là đơn được để ý tới thế nào cũng sẽ đặng thu xếp ổn thỏa từ đây cho tới cuối năm.

Tổng cộng lại thì, chúng ta có thể mong mỏi rằng: tới ngày 1er Janvier 1935, trong khoản không đầy ba tháng nữa, số nợ của các nông gia điền chủ ở thuộc địa sẽ đặng thu xếp với số tiền là 22 triệu đồng.

Số lời mỗi năm chỉ còn có 800 ngàn đồng mà thôi chớ không phải đến ba triệu đồng như lúc trước, nghĩa là đặng 4 lần nhẹ hơn.

Thôi giờ vả động cơ đã cho ta thấy nhiều sự lời thôi và khôn mê trong cái máy đang chạy hiện thời, thì ta đã có dùng nhiều phương pháp, trong mấy tháng sau đây, để làm cho các nhà cầm dùng nó đặng hưởng lấy phần tiện lợi.

Vì thế nên theo lời yêu cầu của Chánh-phủ, mấy công ty cho vay đành chịu bỏ hết 1,5 phần trăm số tiền huê hồng của họ để những món nơ cho vay sau ngày 1er Janvier 1934. Các chủ điền nợ mà đến xin cho nhẹ bớt từ đây về sau đặng phép trả tiền lời trong nhiều kỳ, mỗi kỳ là ba tháng chớ không phải bị bắt trả luôn trong một năm.

Số lời ấy lại đang giảm xuống từ 9,50 chỉ còn có 8 phần trăm mà thôi, đúng theo nghị định ngày 17 Mai 1934.

Sự làm ơn thu xếp sẽ dễ phải trễ nải là vì có chuyện bắt buộc quan chưởng khế phải biên rõ những điền sản kể ra làm đồ bảo lãnh, coi ba chục năm về trước, nguyên lai nó ở đâu. Mà cái nguyên lai ấy thì rất lấy làm khó lòng mà biên rõ vì có lẽ nó đều lớn xóm về địa ốc và sự thay đổi điền sản.

Chỉ có nước nầy là để không đi ra ngoài sự dễ dặc cần kiếp, là giao với sở cho quy dài hạn đặng bắt buộc người ta phải biên rõ cái «nguyên lai tam thập niên» trong các giấy tờ thuốc về việc thu xếp cho nhẹ bớt. Họ chỉ nên để cho các quan chưởng khế đặng tùy ý biên rõ, trong mấy trường hợp đặc thù (cas particulier), những sự tầm kiếm xem xét phải trở lại đến lúc nào cho rõ ràng của đến sản đặng phân định với những điều bảo lãnh đúng đắng.

Sau rốt, còn phải trả các món tiền chi phí (frais chi phí xem xét lai lịch của điền sản, tiền xin đó bộ tiền con niêm yết... vân..), mà các tiền chi phí ấy lại cân xứng một cách trái ngược với số lồng cong tiền cho vay. Điều ấy làm cho các người thiếu nợ phiền phức quá, vì thường thường là ai kiếm đặng tiền trước để trả các món chi phí. Từ đây về sau, các khoản chi phí ấy sẽ tính góp trong cuộc thu xếp.

Nhờ những phương pháp ấy mà ta có thể tính đặng rằng đã có 30 triệu đồng bạc đặng thu xếp cho nhẹ bớt trong số 60 triệu đồng bạc nợ. Nếu tính luôn về việc nhà nước đã rán sức để nưng đỡ cho canh nông ngân hàng, thì ta có thể nói rằng: chánh-phủ đã cứu giúp cho rông nghiệp xin nầy và đã thu xếp đặng một số nợ là 35 triệu đồng chớ không phải chỉ có 30 triệu đồng mà thôi.

(Còn nữa).

Bài diễn-văn của ông Hồ-công-Long đọc nơi tiệc mừng tân quan

Hôm qua chúng tôi có thuật lại tiệc mừng ông Lê-viết-Thanh đặng thăng huyện hàm. Nay xin ấn tải bài diễn-văn của ông Hồ-công-Long, Hội-trưởng của A.M.E.I.C. đọc lại tiệc ấy:

∴

Thưa các thượng quan, thưa các bạn,

Anh em trong Hội Thương-mãi Kỹ nghệ đông nghiệp tương tế vì quá yêu mà phải tôi đứng ra giữa bữa tiệc long trọng hôm nay để tỏ lời cọi là mừng ông bạn. J Lê-viết Thanh được chánh-phủ Nam-kỳ bạn tước hàm Tri-huyện.

Đâu biết mình không có tài nói năng hoạt bát nhưng trót đã không chịu thì cùng rán lâm cho trôn cái trong trách của anh em đã phó thác. Một lẽ nữa như xuất như buộc tôi không lẽ từ chối, là mối tình hậu bạn thâm giao của tôi với Lê-Quản vậy. Nhưng rồi sợ e cho lời nói của tôi lại không diễn được hết những sự vui mừng cảm động trong tâm tôi chăng? Đều ấy xin các ngài lượng cho?

Thưa bạn,

Trước hết tôi xin nhơn danh cho

(Coi tiếp trương nhì)

Cảnh vẽ hình quảng cáo rất đẹp giá rẻ

Géo NAM

22, Rue Lagrandière
7 Rue Lucien Bonnard

Bài diễn văn

(*Tiếp theo trương nhứt*)

Thương mãi Kỹ-nghệ đồng nghiệp tương-tế hội mãng một người hội-viên là bạn được chánh-phủ ban tước hàm rất xứng đáng.

Thật vậy: mấy năm có chưn trong hội, đầu là một người hội-viên thường, hay là được đắc-cử vào ban tri-sự, bao giờ bạn cũng lấy hết sức mà giúp hội bằng những sáng-kiến hay và một tấm lòng ngay thẳng, can trực. Bạn đã tỏ ra rằng bạn đã hiểu rõ chủ-nghĩa tương-tế, cái chủ-nghĩa mà anh em chúng ta đang đeo đuổi vậy.

Trong một cái thành thị lớn như Saigon, anh em các nơi đến đây sanh nhai trong các hãng buôn, trong các nhà kỹ-nghệ rất đông đúc thì cái việc tương-thân tương-trợ là một công-trình qui hóa mà chúng ta không nên hờ hẩn. Cùng sống bằng một nghề, cùng chung chịu một tình cảnh với nhau, sự tương-trợ là cái bổn phận chánh đáng của anh em chúng ta đó.

Từ khi quan lớn Nguyễn-văn-Của và các bạn đồng chí có cái sáng kiến xin chánh-phủ lập thành Thương-mãi Kỹ nghệ đồng-nghiệp Tương-tế hội đến nay đã được 16 năm, trong cái thời gian rất dài ấy hội đã giúp đỡ được một số khá đông hội-viênương yếu.

Mấy năm rồi đây cuộc kinh-tế khủng khoảng dữ dội nó cũng không chừa xứ nầy: vì nó mà một phần rất đông hội-viên chúng ta: kẻ thì bị bớt lương, người bị sa thải khỏi các hãng. Tuy nhiên hội không đủ phương thế chẩn cấp được như ý muốn chớ cũng đã tùy sức mà giúp cho anh em trong khi cơ cần được muôn một.

PULMONIA
Rất thần hiệu
chữa các bệnh ho
ho sung cuống phổi
• ho nặng sắp lao
Sách tăng giá tiếp gửi bà
R. LOGEAIS, Dược chế: Boulogne-sur-Seine
và trong khắp các hàng thuốc khắp nơi
Ở Saigon: J. ALMUS-SOLIRÈNE-SARRRAU
Grande Pharmacie de France

Ai-tín

Anh em chúng tôi lấy làm đau đớn mà tiếp đặng tin chẳng lành, ông cựu phó-tổng *Nguyễn-hữu-Tính*, là nhạc-gia của ông Võ-thành-Sâm phó hội trưởng hội thể thao La Licorne Sportive, đã từ trần ngày 22 Octobre 1934, tại Hựu-Thành Cầu-kè (Cantho). Vì đường sá xa xuôi không thể đến phân ưu cùng tang quyến nên có đôi lời trên qui báo cầu chúc cho hương hồn ông dặng tiêu diêu nơi cõi thọ.

Bàn tri-sự hội thể-thao
La Licorne Sportive
de Saigon
Kính điếu

Cái đường chông gai mà các bạn trường thành đã có công vun giúp cho được vẻ vang như ngày nay, thì bổn phận của anh em sau nầy là phải sửa sang cho rộng lớn và tốt đẹp thêm lên. Trong những người đã dày công với hội từ trước mà bạn vắn là một, và sau nầy ai là kẻ đồng tâm đồng chí sẽ nối gót chúng ta bây giờ, tất sẽ không quên bạn được.

Cất tước hàm mà chánh-phủ đã ban cho bạn đó tức là đề khuyến khích chúng ta trong việc nghĩa cử chánh đáng và đó chẳng những là đánh dấu lối đẹp riêng cho bạn, mà nó lại là một sự vẻ vang cho hội Thương-mãi Kỹ-nghệ đồng-nghiệp tương-tế và những bạn tác của bạn nữa.

Vậy thì tôi xin thay mặt anh em mừng bạn vinh thăng, và xin mời các ngài cùng cạn ly rượu để chúc cho bạn: J. Lê-viết-Thanh hả phước!

HỌC CẦM BÁNH XE HƠI
Mau giỏi — Thi mau
Giá rẻ hơn các nơi

TRƯỜNG XE-HƠI

95 bis, đường LAGRANDIÈRE -:- SAIGON
TRỊNH-HƯNG-NGẪU
Chủ trường lãnh dạy

«TRƯỜNG CỦA TRỊNH-HƯNG-NGẪU TỐT VÀ DẠY GIỎI HƠN HẾT, LỜI KHAI CỦA ÔNG CHÁNH SỞ XÉT XE NƠI TÒA

HỌC TRÒ LỤC-TỈNH CÓ NƠI ĂN Ở TẠI TRƯỜNG

Trong làng báo chí

(Coi tiếp trương nhứt)

Chiến tranh giúp sức cho làng báo. — Trận Hoa Nhựt chiến tranh bắt nơm 1894 tới năm 1895 làm cho làng báo Nhựt bổn dặng bước đến một cái kỳ nguyên mới. Ở « Yoroduo Cheho » xuất bản mỗi ngày 5.000 số. Lúc ấy đường như không còn mấy tờ báo chuyên về dư-luận nữa. Báo thông tin tức đắc thắng, động công chúng hoan nghênh vì các nhà làm báo có bắt chước theo cách thức của người Huê-kỳ. Trận Nga Nhựt (1904 - 1905) lại còn làm cho cái xu hướng của báo chí Nhựt-bổn tăng lên nữa.

Cuộc hòa giải ở Portsmouth làm cho chánh phủ và báo-giới nghịch nhau. Dư luận công chúng sôi nổi cho đến đỗ tòa soạn báo Kokumin Shimbun là tờ báo theo chánh-phủ phải bị dân chúng kéo đến vây. Báo Asahi bị cấm. Báo Mainichi đắc thắng.

Kể từ ngày đó về sau, các báo định đua nhau chú ý về tin tức, về kịch trường, về thể thao, như các báo Huê-kỳ chớ không thèm bàn đến chánh-trị nữa.

Hiện nay không còn chỗ bàng cùng ngỏ hẹp nào mà không có dạng của tờ báo đi đến.

Lò bánh quốc-nữ
98, Rue Lagrandière Saigon

Bánh Quốc-nữ nướng bằng lò Bắc Quảng, không tro bụi đúng phép vệ sanh.

Có bánh Champagne, không kém gì bánh Champagne trong hộp.

Có bán bánh đậu xanh, bánh bột sen, bánh đậu nành, bắp bằng lò điện, bánh chưng, không dùng mỡ, ăn rất bổ tinh thần.

Có bán mứt bí, mứt gừng, bột mang tiêu, nước mắm Hòn Phú-quốc thiệt ngon.

Có bán khuôn Champagne, có dạy làm bánh Champagne. Xin viết thơ hoặc đến thương nghị.

Có vô hộp kỷ lưỡng, bánh Champagne, 0$75 một hộp. Bánh Quốc-nữ 0$45, bánh đậu xanh 0$40.

Ở lãnh làm bàn tiệc trà, tân-quan, tân hôn, giá thật rẻ.

Có cho thuốc rượu thiên thời, ai muốn nài đề trong nhà làm phước, xin hướn đã tiên rượu, mỗi litre 1$80, nửa litre 0$90 — ve ne nhỏ 0$60.

Sẽ gởi cách lánh hôn gian ngăn.

Rượu chác thượng niên
Dubonnet
Vô cay thuốc Quinquina
ĐỔI HỎI CHO ĐƯỢC
Rượu DUBONNET
ĐẠI-LÝ ĐỘC-QUYỀN
Compagnie Optorg — ROBIN

BÁNH NHƠN-KỲ
N° 288 Rue des Marins -:- CHOLON
Bổn hiệu bán đủ các thứ đồng hồ của các nước, có bán và mua máy may cũ và mới. Bán đủ đồ phụ tùng máy may. Lãnh sửa các thứ đồng hồ, máy may và máy hát, cũng việc làm nhậm lẹ giá rẻ hơn các nơi.
Xin chư tôn chiếu cố bổn hiệu rất cảm ơn.

Công hiệu thần tốc của thuốc PILULES PINK ngăm sẵn vào trí các cơ-thể trong mình. Thốt nhiên được có sức khoẻ, thấy đói, tiêu hoá đề, các cơ thể khoẻ hẳn mỗi nét. Công hiệu thần tốc ấy do bởi thuốc PILULES PINK thêm cho các cơ thể chất cần nhất cho sự vận chuyển của các cơ thể ấy: máu có nhiều vòng máu đỏ, máu đề đủ nuôi các cơ-thể. Bởi vậy công hiệu to nhất của PILULES PINK là làm cho sinh ra nhiều máu và lại cũng khiến cho các gân-huyết được đầm-thắm những máu tốt ấy, và làm cho các cơ quan chạy điều hòa.
● Thuốc PILULES PINK là một thứ thuốc rất nhất để chữa những bệnh thiếu máu, phiền muộn, bệnh nhọc mệt, bệnh đau bao tử, bệnh trở về gió, bệnh đau đa-dây, nhức đầu, mỏi gân, kinh nguyệt bất điều.
Thuốc PILULES PINK bán tại khắp các hàng bào chế tây.
PILULES PINK POUR PERSONNES PÂLES

Chuyện lạ Bắc-kỳ

Kẻ chết còn bị chó cắn thây

Cô tên Trần-mỗ ở tỉnh Hà nam, (Bắc-kỳ) vì nỗi nhà nghèo, làm nghề bán thịt chó để nuôi miệng, mỗi ngày thường mua đôi ba con chó đem về làm thịt, rồi đem tới chợ bán hàng (Tục gọi là hàng thịt chó). Trót hai mươi mấy năm trời, loài chó bị giết vô tay chàng vô số, chàng nhờ làm nghề ấy mà trong nhà đủ ăn thừa để; trưởng có hạnh phước về gia. Chẳng để đến thăng tám năm nay, chàng ngộ bịnh nằm vui liệt giường liệt chiếu: đến khi chàng gần hấp hối, vùng la lên nghe ra như tiếng chó sủa và chó tru. Lâm như vậy độ chừng vài phút đồng hồ rồi chàng lắt hơi mà tạ thế. Con trai của chàng muốn cất đám cha cho long trọng, bèn tạm để (quản) quan-tài một chỗ ở phía rừng, vì nó muốn sửa soạn tang-lễ cho rình rang, tất nhiên phải quản quan-tài lại đó.

Cách ít ngày chi đó, có người chạy tới cho nó hay rằng: có một bầy chó độ chừng ba bốn chục con, cắn phá quan-tài tan nát, cái đầu của tử-thi cùng bị chó cắn đứt, phơi xác chết ra ngoài quan-tài. Trần-tử (con trai của Trần-mỗ) nghe bảo kinh hoàng, lật đật chạy tới chỗ rừng mà thăm khán, quả nhiên quan tài của cha nó bị chó cắn phá, y như lời bảo cáo chẳng lầm. Trần-tử nổi giận như lửa phừng lên, liền lấy cây rượt theo bầy chó mà đánh, bầy chó đứng chợn đứng lại, lên tiếng sủa vang rừng, xúm vây bọc Trần-tử bổn bề, cắn Trần-tử nát mình đổ máu, tên tùng giả của Trần-tử trốn chạy, chẳng dám tiếp cứu chủ nó trong lúc bị chó vây.

Sau khi Trần-tử bị thương về nhà, mua quan-tài khác lượm tử-thi cha mà táng lại... Xem thế thời biết loại chó cùng có linh tánh, nó bảo oán những kẻ giết nòi giống của nó cho đến cùng. Chuyện nầy chép để làm gương, cho những người bán thịt chó, đổi lấy nghề khác.

Song-Bình

Trồng thuốc muốn có lợi

Thuở nay Annam mình trồng thuốc muốn cho thuốc ngon phải dùng bánh dầu.

Lúc đầu thì dùng bánh dầu đậu phụng ở Singapour hoặc ở Tân-châu đem vào. Sau lại ở Gò-vấp, Hocmôn, Trảng-bàng mình có ép dầu thì dùng bánh dầu của mình.

Mấy năm sau nầy đây lại thêm có máy ép ra bánh dầu bông, gòn, đu đủ, vân vân, nên nhiều người trồng thuốc mua mấy thứ bánh dầu nầy, vì rẻ liền mà thuốc cũng tốt vậy.

Mấy năm kinh tế như năm nay, vì thuốc bán rẻ tiền và mấy hãng thuốc điếu mua thuốc vừa vừa nên người trồng thuốc nên dùng bánh rẻ tiền mà bỏ thuốc. Thước là có lợi sau là khỏi đi mua bánh ở ngoài đem vào.

Qui ông muốn mua bánh dầu rẻ mà tốt nên hỏi hãng ép dầu savon VIỆT-NAM mà mua bánh dầu bông và gòn vì rẻ hơn bánh khác hội phân mà trồng thuốc cũng tốt vậy.

Muốn chữa khỏi bệnh
Sốt-rét-cách-nhật và bệnh
SỐT-RÉT-NGÃ-NƯỚC
nên uống thuốc
QUINOFORME
Thuốc-bổng, Thuốc-viên và Thuốc-bánh
Chất hóa học độc-nhất dùng ở trong các thuộc-địa Đại-pháp.
Gửi bán ở các hàng thuốc tây.
Laboratoire LACROIX, 37, Rue Pajol, PARIS

Máy coi chừng khéo làm đồ giả
Làng nầy ở Saigon, Cholon có nhiều chỗ làm savon đề chữ de Marseille đặng nói rằng là savon Marseille đem qua, bán giá thiệt rẻ gạt người mua.
Nhưng mà mua về dùng lại còn xấu hơn savon làm ở đây.
Vậy muốn khỏi lầm savon xấu, qui ông, qui bà cứ mua savon VIỆT-NAM thì chắc tay. Giá đã rẻ mà đồ lại thật tốt và lại giúp ích cho đồng bào.

NHỚ ĐỌC
Pháp-hoa Việt từ thoại

ĐỒ-NHƯ-LIÊN
91 và 110, rue d'Espagne 91 và 110
Sau đình Quan Nguyên-Soái
NAM-KỲ
Làm và bán khuê bài, Hương chức Ban Hội Tế các làng.
Kiểu khuê bài, Chánh-phủ công nhận theo châu-tri số 173 ngày 26 Mai 1934 và có cầu chứng tại tòa, ngày 27 tháng chín tây 1934.
Trừ bán Kim-tiền và Kim-khánh
Cho mướn và sửa máy viết.
Làm bản đá mộ bia khắc con dấu.

Địa-Phương Saigon-Cholon

LÒ'I RAO

Quan Chánh-Chủ Địa-Phương Saigon-Cholon cho nhơn dân hay rằng kể từ ngày 15 Octobre 1934 sẽ khởi cuộc trồng trái và tiêm thuốc ngừa bịnh thiên-thời trong các quận của Địa-Phương.

Trồng trái hay là tiêm thuốc đều khỏi tốn tiền chi hết.

Ngoài ra, lại có trồng trái và tiêm thuốc thì luôn luôn nơi hai phòng Vệ-sanh của Địa-Phương (ở đường Đốc-Lý Saigon và Cholon), sớm mai từ 10 giờ rưỡi tới 11 giờ rưỡi, chiều từ 4 giờ rưỡi tới 5 giờ rưỡi.

Ngài khuyên nhơn dân hãy để ý đến đều cần kíp nầy là phải lo đi trồng trái và tiêm thuốc dùng ngừa trước vì chẳng còn bao lâu thì hai chưng bịnh hiểm nghèo ấy sẽ phát lên.

Con trồng trái hoặc tiêm thuốc không bao giờ có hại đến thân thể và bao giờ cũng hiệu nghiệm luôn.

Mấy con số sau đây chỉ rõ số dân phải bổ mình vì chưng trái giống và thiên-thời trong năm 1931 và 1932, mà số ấy chỉ gồm những người chẳng chịu tiêm thuốc:

BỊNH	SAIGON	CHOLON	CỘNG CHUNG SỐ TỬ vì mỗi chứng
TRÁI GIỐNG.....	521	329	841
THIÊN THỜI.....	149	110	259
Cộng chung.....	670	430	1.100

Vậy, nếu 1.100 người ấy chẳng vì tánh vô-ý hoặc không sốt sắng mà đem mình đến chịu tiêm thuốc một cách vô hại và man chẳng thì có lẽ ngày nay họ còn sống đó.

Quan Chánh-Chủ Địa-Phương cũng nhắc luôn rằng có hai đạo nghị-định của quan Toàn-Quyền ngày 27 Mars 1912 và 5 Février 1922 buộc bá tánh phải chịu trồng trái và tiêm thuốc ngừa bịnh thiên thời (khi nào có nhiều người mắc chứng nầy). Chiếu theo hai đạo nghị-định ấy thì người nào trái lịnh không chịu phòng ngừa trước thì phải giải tòa trung trị.

Saigon, ngày 15 Octobre 1934.
Quan Chánh-Chủ Địa-Phương Saigon-Cholon,
RIVOAL

SỨC KHOẺ HOÀN TOÀN
Nhức đầu, đau bụng, sôi ruột, buồn ngủ, những chứng bịnh mà nhiều người thường tham là mắc phải, đều do ở nơi ruột không được mạnh khoẻ. Mỗi buổi cơm tối uống một, sáu grain de Vals sẽ làm tiêu hết một sự khó chịu nầy và làm cho cơ quan tiêu hóa cử động đều đặng.

HÔI VAN QUỐC TIẾT KIỆM

Hội nặc danh Pháp chuyên lập tư bổn dưới quyền kiểm soát của Quan Toàn-Quyền Đông-Pháp và hành vi của Hội trong Đông-Pháp.

Vốn đã đóng tất cả: 1.000.000 lượng bạc và 8.000.000 quan tiền Pháp

Hội Quán: 7 *Avenue Edouard VII — Shanghai*
Quản-Lý về Đông-Pháp: *26, Rue Chaigneau — Saigon*

VÉ T. 2
Vốn $1.000,— mỗi tháng góp $8,— trong 10 năm là lâu
Vốn sẽ hồi lại sau 12 năm hay là hơn, cuộc xổ số mỗi tháng.
Phần trúng số
1 hạng bộ trong 1687 hạng bộ.

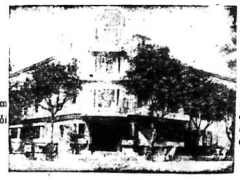

Hôtel Splendide Hanoi
Tư sản của Hội Vạn-Quốc Tiết Kiệm

VÉ T. 5
Vốn $5.000 — mỗi tháng góp $5 trong 15 năm là lâu
Vé nầy được dự 3 cuộc xổ số mỗi tháng:
a) 1 số hồi lại $5000.
b) 1 số hồi lại $1000.
c) 1 vé miễn góp $100 0 đổi cho vé trúng ra
Phần trúng số
a) 1 phần trong 3000
b và *c)* 1 phần trong 3000

SỐ DỰ TRỮ cần dùng để lập tư bổn có thể hồi vốn mau: đích các vé xuất ra trong coi Đông-Pháp. . . . . $1 126 548.70 ngày 31.12.33

SỐ BẠC của Hội ở Đông-Pháp để bảo kiết số dự trữ trên đây. $1.146 687.19
Số nầy gồm trọn là bạc cho vay có thể bất động sản có huê lợi tọa lạc trong Đông-Pháp — Nhà Phố — vân vân . .

LẠI NỮA HỘI-VẠN QUỐC TIẾT KIỆM còn có đất nhà ở Đông Pháp cả thảy trị giá vô cùng . . . . . $ 400.000.—
Đó là một số bảo kiết phụ thêm cho người chủ vé

VÉ CỦA HỘI VẠN QUỐC TIẾT KIỆM PHÁT HÀNH RA TRONG XỨ ĐÔNG-PHÁP thì có vốn bảo kiết ở trong xứ ĐÔNG-PHÁP, nên là một cách tiết kiệm chắc chắn và có lợi.

HỘI VẠN QUỐC TIẾT KIỆM

HANOI	SAIGON	PNOMPENH
53, Đại-lộ Francis-Garnier	26, Đường Chaigneau	91, Đường Gallieni

Xà-phòng Cadum

Bán tại các phòng thuốc Tây và [illegible] con Lò nhà vì rất [illegible] nghiệm [illegible] Xà-phòng Cadum [illegible] phẩm [illegible]

0'60 0'60

RÈGLEMENT SCOLAIRE

(QUI TẮC NHÀ TRƯỜNG)

Le Règlement Scolaire est ainsi divisé :

CHAPITRE I

TENUE MATÉRIELLE DES ÉCOLES

I : Locaux.
II : Matériel et mobilier.
III : Hygiène

CHAPITRE II

ORGANISATION PÉDAGOGIQUE

I : Généralités
II : Admission des élèves.
III : Répartition des élèves.
IV : Récréations et exercices.
V : Éducation et instruction des élèves
VI : Contrôle des études sanctions et récompenses

CHAPITRE III

DU PERSONNEL

I : Statut du personnel.
II : Devoirs des maîtres.
III : Incompatibilités
IV : Absences
V : Dispositions disciplinaires et peines disciplinaires
VI : Modèles de pièces élémentaires

Pour permettre aux maîtres de se reporter facilement aux textes qui leur en essaient les Recueil des circulaires, instructions et conseils a publié comme complément du présent Règlement sous le titre d'un Manuel du maître à l'usage [illegible] « Sổ Phụ Huấn Khoa »

Ai muốn mua xin viết thơ về cho nhà in « Imprimerie de l'Union »

57, Rue Lucien Mossard Saigon

CHỤP HÌNH

CHUYÊN MÔN

ĐỦ CÁC THỨ THEO KIỂU KIM THỜI

MODERN PHOTO

place du Théâtre (à côté Nouveautés Catinat)

Công-dụng thuốc viên PI-LUIN-LỜ PANH KỞ (PILULES PINK) rất thần hiệu để chống lại sự yếu mệt của các cơ thể.

Thuốc PILULES PINK sinh nhiều máu tốt và tinh nhuận các chất tuỷ, thuốc này làm cho biết đói, làm cho các nước trong dạ dầy chóng sinh và giúp sức mạnh cho các công việc của các cơ thể.

Cho nên thuốc PILULES PINK thật đáng gọi là thuốc đại thần hiệu để chữa bệnh thiếu-máu, bệnh phong-thấp, bệnh gầy-mòn, các bệnh trong tim hơi sổ và bệnh trở về già, bệnh đau bao-tử, bệnh nhức đầu, bệnh cảm lực mỏi mệt.

Thuốc PILULES PINK bán tại khắp các hàng bán thuốc Tây.

DEPOSEE PILULES PINK POUR PERSONNES PALES

CÁCH ĐIỀU-TRỊ THEO PHƯƠNG NGOẠI-KHOA

BỆNH GIANG-MAI

SIGMARGYL

bằng thuốc bánh

Thuốc SIGMARGYL trắc có ba thứu hiệu đi thì nghiệm về Bệnh Giang Mai, thuốc SIGMARGYL nầy chữa ngay 8 mũi và ở các nơi bệnh chứng lần thương, cũng các bệnh kỳ cuối bệnh Giang-Mai. Không quan-ngại gì, không tổn hại ai đến tì vị, thuốc nầy là một thứ thuốc rất hay, có các lẽ thầy thuốc chuyên môn chứng thực và lại có công hiệu.

HAY ĐƯỢC THUỐC TIÊM

Chế ra tại

Prépara[illegible] du Laboratoire Chimiothérapique de l'Ex-Théâtre Français à Paris

Thuốc SIGMARGYL bán tại các hãng bán thuốc Tây.

Cuộc xổ số Tương-Tế năm 1934

Cuộc xổ số «Tương-Tế» năm nay phải ra trễ là vì phải nhượng cho số của hội Tương Chiến Sĩ mới xổ vừa rồi, được kết quả rất mỹ mãng.

Ngày xổ số nầy nhứt định và không dời đổi là ngày 23 Decembre 1934, nhằm ngày lễ Sanh-Nhựt.

Hết thảy có 91 số trúng công chung là 26.000p00

Số độc đắc trúng tám ngàn đồng bạc (8.000.00) Bản trị sự cho qui vị biết số độc-đắc 8.000 đồng, buộc phải có số bán ra trúng mới đặng.

Mỗi số bán giá một đồng bạc, qui vị nên mua trước thử thời-vận, sau làm một việc nghĩa rất có ích, vì tiền lời trong cuộc xổ số ấy sẽ phân phát cho ấu hội Tương-Tế tại Saigon và lại còn cần dùng đặng giúp cho kẻ nghèo nữa.

Kể từ ngày 15 Octobre 1934 ở các tiệm buôn tại Saigon hay là Lục-Tỉnh đều đều cũng đều có bán giấy số.

Hãy cho thuốc nhất [illegible] 50 MUI [illegible]

BỆNH HO - SỔ-MŨI

HO BẰNG SUNG CUỐNG PHỔI

Thuốc viên BRONCODYL

Không có giải giảm [illegible] Bán tại các hãng bán thuốc Tây.

Trong vùng đất — Việt —

Giá lúa gạo bắp

Tại Saigon ngày 22 Octobre 1934.

Gạo *(Chưa kể thuế, bao lấy tuồ — Mỗi tạ 60 kí-lô Tây)*

Gạo số 1 25% tấm	từ 2.02 tới 2.05
Gạo số 2, 40% tấm	từ 1.92 tới 1.95
Gạo số 2, 50 tới 55% tấm	từ 1.82 tới 1.85
Gạo lức 5% lứa	từ 1.70 tới 1.75
Tấm số 1 và số 2	từ 1.65 tới 1.68
Tấm số 3	từ 1.58 tới 1.55
Cám trắng	từ 0.90 tới 1.00
Cám gạo lức	từ 0.50 tới 0.60

Lúa *(Cho đến nhà máy Cholon, bao lấy luôn — Mỗi tạ 68 kí-lô)*

Lúa xay gạo thượng hạng	từ 1.40 tới 1.45
Lúa xay gạo số 1	từ 1.30 tới 1.35
Lúa số 2, 40% Nhựt-bổn	từ 1.25 tới 1.30
Lúa số 2, 50 tới 55% Java	từ 1.20 tới 1.25
Lúa xấu	từ 1.15 tới 1.20

Bắp đỏ *(Bán tại Cholon 100 kí-lô, giá tháng 7 — 3.75 tới 3.80)*

TẠI SAO phi tiền chạy chữa trong mấy lần lễ, sao không dùng mới "DIPLORYL" chai thuốc chữa khỏi hẳn BỆNH LẬU

và các bệnh vì lậu sinh ra.

Chữa kín đáo. Hỏi cách chữa BỆNH LẬU bằng thuốc DIPLORYL LECZINSKI & Cie, 42, Rue de la Victoire PARIS

và các hiệu [illegible] Saigon. Khắp nơi [illegible]

Nam-kỳ

Bắt được kẻ cầu trộm cả tra

Bentre. — Anh Vàng ở làng Phong-Nẫm, tổng Bảo-khánh h (Bẻntre) có nuôi một ao cá tra thật nhiều, nhưng gần đây thường hay có kẻ cầu trộm bắt lần hồi.

Đêm vừa rồi, anh Vàng đi tuần ngoài vườn, bất ngờ gặp được kẻ cầu trộm cá tra anh liền bắt lại và trì hồ lên.

Lăng đến lập vi bằng và hỏi ra thì mới biết tên cầu trộm cá tra nầy là Nguyễn-văn-Vui, nhà ở gần một bên anh Vàng.

Sáng hôm sau làng giải Vui đến tòa. Ấy cũng vì Vui nghèo qua bên làm bậy để kiếm tiền mua gạo ăn, thật là bần cùng sanh đạo tặc.

H.V.

DẠY BẰNG

Cho các Viên-Quan

Bổn-niệu có tiếp đặng bên Pháp mới gởi sang các thứ dây bằng *4 barres* cho viên quan như Đốc-phủ, Phủ, Huyện, Cai-tổng hàng nhứt, hàng nhì, hàng ba, hội đồng địa hạt, và Bản biện Phó-tổng.

Vì mỗi thứ có vài ba cái mà thôi nên Bổn-hiệu xin các qui ngài nào có cần dùng thì viết thư liền cho Bổn-hiệu mà hỏi giá. Bổn-hiệu sẽ hồi âm cho qui ngài biết.

Nếu chậm trễ Bổn-hiệu bán hết thì phải đợi cả năm bảy tháng nữa bên Pháp mới chở qua thôi.

Xin qui ngài lưu ý

Imprimerie de l'Union.

NGUYỄN-VĂN-CỦA

57, rue Lucien Mossard

SAIGON

Nên đến mua

SAVON MARSEILLE

hiệu «LE GAULOIS»

72 phần dầu (72 %)

Tốt mà rẻ

Bán lẻ 0$20 một kilo

Tin tàu tới

Ở Pháp lại

Le Cap St.-Jacques 27 Oct. (*C.R*)
Le d'Ariagnan 29 Oct. (*M.M.*)
Le Dupleix 6 nov. (*C.R.*)
Le Bernardin de St.-Pierre 8 nov.
Le Yangtse 13 nov. (*M.M.*)

Ở Bắc và Trung-kỳ về

Le Porthos 28 Oct. (*C.R.*)
Le Claude Chappe 27 Oct. (*MM.*)
Le Kouangsi 2 nov. (*M. M.*)

Ở Trung-hoa về

Le Porthos 26 Oct. (*M.M.*)
Le Sikiang 7 nov. (*M.M.*)

Ở Singapore về

L'Alb. Sarraut 25 Oct. (*S.A.M.I.*)
Le G. G. Merlin 1er nov. (*S.A.M.I.*)

Tin tàu đi

Qua Pháp

Le Porthos 29 Oct. (*M.M.*)
Le Poron 2 Nov. (*M.M.*)
Le Kouangsi 5 nov. (*M.M*)
Le Sikiang 10 nov. (*M.M.*)

Ra Trung Bắc-kỳ

Le Cap St-Jacques 29 Oct. (*C.M*
Le Claude Chappe 30 Oct. (*M.M*

Qua Tau và Nhựt-bổn

Le d'Ariagnan 1er nov (*M.M.*)

Qua Singapore

L'Alb. Sarraut 27 Oct. (*S.A.M.I.*)

Trung-kỳ

Hai người đàn-bà

bị ngăn xe lửa, một người chết ngay, còn một người bị thương nặng

Vinh. — Chiều 4 Octobre vừa đây, chuyến xe lửa số 1202 chạy từ Huế ra Vinh, tới cây số 479,100 thì đụng phải 2 người đàn-bà đang đi qua đường sắt.

Một người chết ngay tại chỗ đã xay nạm, còn một người bị thương nặng ở đầu và khắp cả chân tay mình mẩy, máu chảy rất nhiều đã được vực lên trên xe lửa ấy đưa về bình-viện Vinh cấp cứu.

Xét ra người đàn-bà bị thương nầy tên là Thị-Ước, 48 tuổi, ở làng Thọ-Linh, thuộc ấp Minh-lệ.

Còn nguyên nhân vì sao hai người bị xe lửa đụng nhằm hiện chưa được rõ, nhưng có lẽ cũng do sự vô ý mà ra.

Sở Cảnh-sát đã làm biên bản.

NẾU BỆNH HO

LÀM ĐAU RỨT NGỰC...

Không bao giờ ta mắc bệnh ho ngay lập tức. Trước hết bị phát lạnh, nặng đầu, ngạt mũi. Trước thành tiếng ho khan và tiếng sau lâu dần thành ra [illegible] cả ngày, cổ họng [illegible] nhức và kể.

Hơ các người mắc bệnh cảm, bệnh ho sổ mũi để lâu không chữa, các người nên dùng chữa ngay lập tức uống thuốc ngọt hiệu "Vosges Cazé" ngay đi. Các ông lương y cho là đúng lắm! thì chỉ có thuốc ấy là kiến hiệu nhất, ho nặng cũng rất.

Chúng tôi không ở nói nhe nhảng đâu. Các người bạn tôi mấy cái nầy của ông G. Lemoine (Ardennes).

« Tôi dùng thuốc ngọt từ Vosges đã mười ngày nay ngày từ mấy hôm đầu, tôi đã thấy thuốc đó kiến hiệu một cách là lùng quá. Nay tôi được để chịu lắm, ho đã bớt tan, ngủ yên giấc trước. Vì vậy trong bộ tôi ai cũng đồng thuốc ngọt "Cazé" cả »

Coi như vậy, các người thử nghĩ mà xem thuốc ngọt hiệu "Vosges Cazé" đã kiến hiệu cho nhiều người khác sao có không kiến hiệu đến các người?

Hoặc các người mắc bệnh ho sổ mũi, hoặc bệnh ho đờm, hoặc bệnh hen, nghe nhơn gió thổi trong phổi và ho cả ngày, nên dùng ngay thuốc ngọt "Vosges Cazé" chỉ có thuốc đó làm cho đỡ ngay.

Sirop des Vosges Cazé

Bán tại các hiệu thuốc Tây và tại hiệu

CAZÉ Pharmacien, [illegible] PARIS

ĐỒNG PHÁP NGÂN-HÀNG

ĐƯỢC HƯỞNG ĐẶC ẤN CỦA CHÁNH-PHỦ LẬP RA NĂM 1875

Hội nặc danh vốn 120 000 000 eu

Vốn đóng 61 : 12 000 000 quan

Vốn tồn trữ ở ngày 31-12-32 : 12 000 000 quan

HỘI QUÁN : 96, Bd Haussmann PARIS (VIII)

Chủ tịch Hội-đồng cai-quản : M. René THION DE LA CHAUME

Tổng Giám-đốc : M. PAUL BAUDOUIN

Vốn đã thu đủ INDOCHINE

CÁC CHI-NGÁNH VÀ ĐẠI-LÝ

TRUNG-HOA	ĐÔNG-PHÁP	CÁC XỨ KHÁC
CANTON	SAIGON	BANGKOK
FORT-BAYARD	BATTAMBANG	
HANKEOU	CANTHO	DJIBOUTI
HONGKONG	HAIPHONG	
PÉKIN	HANOI	NOUMÉA
SHANGHAI	HUẾ	
	RANGOON	PAPEETE
TIENTSIN	PNOMPENH	
	QUINHON	PONDICHERY
TUNNANFOU	TOURANE	
	VINH	SINGAPORE

GIẤY THIỆP KHẮP CÁC NƠI VÀ THỂ GỞI

Làm đủ các công việc ngân-hàng và ăn hoa hồng chắc

CHI NGÁNH Ở SAIGON — QUAI DE BELGIQUE

BẢNG

CHO MƯỢN TỦ-SẮT

Cỡ các tủ-sắt tính mỗi phía	Thời hạn và giá tiền mướn			
	1 tháng	3 tháng	6 tháng	1 năm
Nhỏ 18 × 26 × 50	2$00	5$00	8$00	10.00
Trung 35 × 42 × 50	4.00	7.00	10.00	20.00
Lớn 48 × 42 × 50	7.00	10.00	15.00	30.00

THUỐC HIỆU ASPIRINE DES "USINES DU RHONE"

là thuốc để uống trừ những bịnh :

Nóng lạnh, sổ mũi, rêm mình cảm chứng rất cự

Nhức đầu, nhức óc, nhức răng

Đau mình, đau mẩy, đau lưng. Nhức gân cốt, trật eo

có bán cùng trong các nhà bán thuốc

Phải đòi hỏi cho đúng hiệu "USINES DU RHONE" mới chắc thuốc tốt, tinh trong vậy thiết hiệu nghiệm.

NHÀ ON

trẻ con đặng mở mang.

trẻ con biết đọc trong 60 ngày.

trẻ con thích học trong bước đầu khó khăn.

thì nên mua cho chúng nó một quyển

Tôi đọc nguyên tiếng

Giá mỗi cuốn : 0$20

Có bán tại nhà in Union Nguyễn-văn-Của, 57, rue Lucien Mossard. — SAIGON.

Tặng 8

Có bán tại nhà 57, Rue

PHAP H

Số 28, L

Déraison : phi lý (lẽ)

Déraisonnable (trái lẽ)

Déraisonnement : lý chi ngôn (nói không lẽ, nói trái lẽ)

Déraisonner : xuất ngôn (nói không nói bậy)

Dérangement : 1.

IMPRIM Directeur P 57, R

Elixir tonique ANTIGLAIREUX
du Dr GUILLIÉ

La thuốc bổ mỹ-của đã nổi tiếng từ một trăm năm nay (từ năm 1872) để trị các bệnh do

Một số vì Đờm dãi

sinh ra, nghĩa là

các bệnh ở Gan, ở Dạ giạy (bao tử) ở ruột, ở tim, các bệnh động huyết, bệnh nga nước, Sốt, Tê-thấp.

Phải nhớ kỹ tên hiệu

G. ROCHER, Docteur-ès-sciences
PARIS, 23, Rue de Grenelle
Sáu ở các hiệu thuốc

Tặng sách cho độc-giả

Hơn một năm nay, chúng tôi đã bước đi một khuẩng khá dài trên con đường cải cách

Từ khi cải cách đến giờ, ngoài số độc-giả hằng năm đã cùng quen biết với bổ báo lâu nay, còn một số bạn đọc vì quá yêu mà gởi thơ xin khuyến lệ hoặc tự cổ động giùm cho Bổn đó số độc giả mới mỗi ngày một tăng lên

Chúng tôi không biết dùng lời lẽ gì cho xứng đáng đã muốn tạ ơn lòng bạn đọc

Nơi nhà in chúng tôi có bán rất nhiều thơ, tuồng truyện chúng tôi liền nghĩ ra sự tặng sách cho các bạn đọc gần mực.

Vị nào mua bán L.T.T.V. trọn một năm, chúng tôi xin tặng không 12 quyển; mua 6 tháng xin tặng 6 quyển và ba tháng xin tặng ba quyển.

Chúng tôi xin tặng không trong vòng ba tháng nữa thôi

Bạn đọc nào ở xa, xin gởi tiền mua báo thêm tiền gởi sách. Những sách sẽ biên cho độc-giả xin kể ra như sau, tùy ý độc-giả chọn lựa.

Nam-kỳ phong-tục 1 à 2; Thơ Lang-Châu; Thơ Cha mẹ dạy con; Nhựt điện, nhi-điện; Thi-văn liên đối 1 à 2; Tiểu-anh-San 4, 5 10 11; Tam quốc 1 8, 5, 6 17, 17 du 21 à 31; Mộng trung duyên 1; Tuân-trị quả giang 1 à 2; Phi-long 1 à 4, 7 à 11; Ngũ-hổ Bình-tây 2, 5, 6 7; Tây đường 1, 2; Hồn-trang-lâu 7 à 11; Gia đàm dị sử 1 à 12; Nhạc-hồ 2, 5 à 27, lên cân bao-hậu 2 à 8; Sự tích giác Âu-châu à 6; Chuyện khôi-hài; Nữ Tắc; Thiện ác hữu báo.

, XIN NHỚ. — Qui độc-giả nào gởi thơ xin tặng sách kể trên đây, thì xin nhớ gởi theo thơ hoặc mandat hoặc con và ba cắc người đã [illegible] tiền gởi sách

DOÀN THIÊN-TIỂU-THUYẾT

Cuộc đời đi-vãng

— Tao muốn thừa lúc nó, nhưng rồi tao lại nghĩ nếu tao hưa lúc nó thì tui nó ghét tao cũng không ích gì!

Huệ nói đến đây đoạn để tay lên mình, tốt rồi nói tiếp

— E, mấy rang uống 2 viên huốc ki-ninh đó cho mình rồi mai đi học với tao thì có mấy, tui nó không còn chọc ghẹo tao nữa.

— Xu ở đâu có mà mầy mua ki-ninh cho tao đây, hay là mầy ăn cắp của ba ma mầy?

— Tao đâu có ăn cắp! Xu của ma tao cho tao hồi trưa để ăn bánh, nhưng tao nhịn ăn để mua thuốc cho mầy uống đó!

Huệ vừa nói đến đây, thì hai cô nhà tôi bước vào, tôi bèn đem việc có lính mua ki-ninh cho tôi ma thuật lại cho cha mẹ tôi nghe, mẹ tôi liền bước lại ôm chặt Huệ hôn ngo-trán mà nói rằng: « Chau Huệ có lòng tốt qua! » Huệ cười rồi thưa với cha mẹ tôi mà đi về nhà dùng ăn cơm chiều. Huệ nói với tôi rằng: « Thôi mầy hãy ngủ đi nghe huê-Vinh! Tao đi về ăn cơm đã tao đi học về là ăn cơm ở đây! ».

Sáng hôm sau, trời vừa bừng-ửng, Huệ đã chạy sang nhà tôi ma tham tôi và nói tôi rằng:

— Bữa nay bịnh cha mầy có hết chưa?

Hết rồi, bữa nay tao đi học được chớ không ở nhà nữa.

Nghe tôi nói Huệ mừng quynh rồi chạy lại nắm lấy tay tôi ma nói một cách dỉ thương rằng

— Tao mừng lắm! Bữa nay tui nó không còn dám chọc ghẹo tao nữa vì có mầy đi đây thì tui nó phải dang ro hết.

Tôi bình có một ngày ma làm cho Huệ phải buồng rầu! Hôm nay tôi đi học như thường, ma thật vậy, có tôi đi chung với Huệ thì mấy trò khác không dám nói gì với Huệ, nhưng lại nó lại xâm xỉ chỉ trỏ Huệ và tôi ma nói rằng: « Hai vợ chồng của nó đó! » Những lời nói nầy thấu đến tai của Huệ và tôi, chúng tôi không hề mục cổ, ma trái lại, chúng tôi vẫn đi chung, chơi chung với nhau như thường.

Mấy bữa thứ năm hoặc chúa nhựt, tôi và Huệ rủ nhau đi chơi ở dưới gốc cây gáo, nơi đây là một chỗ vui thích nhứt của chúng tôi. Ai đi ngang qua cây gáo nầy cũng thấy chung quanh gốc mốn lắng, không còn một cây cỏ nào nên được. Tôi và Huệ chơi ở đây đã ngoi một năm nay, nào là Huệ hái đặt lấy là gởi lại làm banh cho tôi, mua, tiền thì làm bằng miếng sanh hoặc đa xôi, nào là tôi vẽ cờ dưới đất rồi tôi, với Huệ đánh chơi, chúng tôi chơi suy tư tháng nầy qua tháng nọ mà không biết chán.

Huệ càng ngày càng khôn trọng, năm ấy Huệ đã lên 15 tuổi thì Huệ đã thôi học, bảy giờ chỉ còn mọi mình tôi thơ-thẩn trên con đường trường. Khác hẳn hồn lúc con nhỏ ấy, tôi và Huệ bắt đầu từ đây chẳng còn chơi bời đùa bỡn chung với nhau như trước nữa, trái lại, có khi nào chúng tôi gặp mặt nhau thì chuyện trò qua lại với nhau, chớ không còn phủ ôm cổ nhau ma hôi giỡn nữa. Huệ càng lớn lên càng xinh đẹp, hình vóc yểu điệu phương phi, cười nói hữu duyên, vì đó ma đã có nhiều nơi gạm ghé. Trông Huệ mỹ-miều như thế, có chút gì làm cho lay động lòng thơ ngây của tôi chăng? Tôi xin thú thật cũng qui bụn đọc, tôi cũng như ai, cũng đa cảm, đa tình thì tránh sao cho khỏi trông vẻ đẹp tự nhiên của Huệ ma chẳng đem ra thương vơ, nghĩ vẩn. Nói cho chính, tôi yêu Huệ miễn lắm! Tôi đối với Huệ thì như vậy, còn Huệ đối với tôi thì ra sao? Việc nầy tôi không rõ thâu được lòng của Huệ, nhưng tôi chỉ biết cho Huệ đối với tôi ở ngoài có chiều bơ thờ, lãnh đạm, nói chuyện với tôi, Huệ không muốn nói hết lời. Chúng tôi đã vì thời-gian mà trở nên cùng nhau xa cách cái gốc gáo kia, hồi chúng tôi còn chơi đùa với nhau thì chung quanh gốc gáo ấy chẳng có một cây cỏ mọc lên được với chúng tôi, rồi ngày hôm nay chung quanh gốc gáo ấy lại lê-loan cỏ cây.....

(Còn nữa).

GIẾT SẠCH...

Muỗi, ruồi, kiến, lằn, bọ chét, sâu bọ v.. v... bằng thứ:

INSECTICIDE M. G.

Thứ thuốc trừ loài côn bọ nầy có bán tại nhà in Union 57 rue L. Mossard Saigon.

Mỗi chai 1 litre 1$50.
Chai nửa litre 0 . 90.
Mỗi phần tư litre 0 . 40.

muốn uống cả ngày

PIPPERMINT GET

với nước đá hay nước lã

GET FRÈRES
REVEL (Hte Garonne) France

Kỉ ăn đến Suối-đờn
HẠ GIÁ

Tôi con đường làm những kiểu thân đắt riêng tây theo ý mình ông; xin viết thơ nói rõ mấy lớp cần lấy mà tôi sẽ làm ý theo gởi lại, cách lãnh hóa giao ngân, số phí tôi chịu. Qui ông ở gần đây xin mời đến nhà trước xem mấy đờn sau đề bề lựa khan cho vừa ý.

Bùng và nhiều gò kiểu mới giá 35$0
Bùng và nhiều gò hạng nhứt . . 2.00
Cầm nhung nhiều giá 1 50

NGUYỄN-V.-BÚP
Kể nghiệp Suối đờn
(gần Bình nhựt)

CHỈ TRONG BA THÁNG
HẠ GIÁ BÁN 10 PHẦN TRĂM
Người ở xa mua khỏi trả tiền gởi

Trong lúc kinh-tế không-hoảng ai ai cũng muốn tiết kiệm hết. Song đối với những mẫu đề phải cần dùng như giấy, viết, mực, sách vở cho học trò dùng, tiểu-thuyết ấy thì không bao giờ tiết kiệm được.

Muốn cho đồng bào có thể tiết-kiệm được nơi nhà in Union Nguyễn-văn-Của, 57 Rue Lucien Mossard Saigon sẽ hạ giá bán trong vòng ba tháng.

Với người ở tại Saigon thì các sách vở, tiểu thuyết chữ Tây đều bán y theo giá bên Tây. Đó văn-phòng có những sách học thì bớt mười phần trăm (10%) cho những vị nào mua từ 5 cắc sắp lên.

Với những vị ở Lục-tỉnh thì cũng bán y theo giá bán thường khi song tiền gởi về phần nhà in chịu

Mua đồ ngay tại nhà in Union cùng như mua đồ ngay bên Tây, mà nơi có đồ dùng. Đồ thật tốt, sách vở mới qua mà giá lại rẻ hơn nên học sanh cùng những vị hiếu học, hay những người cần dùng đồ văn phòng nên thừa dịp mua liền nầy.

Hay gởi mua liền kẻo quá hạn ngày 15 Novembre 1934

MANUFACTURE SAIGONNAISE DE CARREAUX & MOSAÏQUES
Société d'Exploitation des Etablissements
BROSSARD MOPIN
Kể nghiệp
Sáng lập từ năm 1909
số 3 đường Lucien Lacouture
CHODUI SAIGON
Marque déposée
Gạch bông tốt thượng hạng, nhiều kiểu mới rất xinh đẹp làm bằng Xi-măn đủ thứ màu và các vật dụng đều ở Pháp-quốc lại.
Xin mời qui vị đến xem, kiểu gạch bông mới bày, đẹp lắm. Giá bán hạ xuống rất nhiều. Xin viết thơ hỏi bản giá mới Bổn-hãu sẽ gởi cho.
VÔ RA THÔNG THẢ
Dây-thép đề tắc
Adresse télégraphique:
MARGAMO. — SAIGON
hãng ở đường L. Lacouture. — Chodui.
gần trại binh tập Ô-ma

Có bán tại nhà in Union NGUYỄN-VĂN-CỦA.
57, Rue Lucien Mossard. — SAIGON.

LỞ NGỨA
SÂU CHÂN
Mau lành, ngừa ngày bông dạ
và tất cả các bệnh ngoài da muốn chữa khỏi tức khắc thì nên bôi
POMMADE
FLORENTINE
Bán thử ngay, sẽ thấy công hiệu
phi-thường
Có hàng vạn người viết thơ minh tạ !!!...
G. ROCHER
Docteur-ès-sciences
11, r. de Grenelle
PARIS
Bán ở các hiệu thuốc ở khắp nơi

Hội Vạn-Quốc Tiết-Kiệm
HỘI HIỆP BỒN NẶC DANH PHÁP
Dưới quyền kiểm soát của Chánh-phủ Đông-Pháp
Vốn 1.000.000 lượng (Thượng-Hải)
và 8.000.000 phật lăng đã đóng tất cả
QUẢNG-LÝ CÔI ĐÔNG-PHÁP -:- SAIGON
số 26, đường Chaigneau
Chi-nghánh ở tại Hanoi, số 58, Đại lộ Francis Garnier
Chi-nghánh ở Nam-Vang: số 94 đường Galliéni.

Muốn lập vốn — Muốn lập tư bổn
Muốn để dành tiền cho con trẻ ăn học

Thì hãy mua số của hội VẠN-QUỐC TIẾT-KIỆM:
— Về 1.000 đồng — mỗi tháng góp 8 đồng
— Về 500 đồng — mỗi tháng góp 4 đồng
— Về 250 đồng — mỗi tháng góp 2 đồng

Đồng dự bổn: 1.— Cuộc xổ số hồi vốn lại mỗi tháng kể từ tháng đầu.
2.— Cuộc chia 1/3 tiền lời của Hội, sau hai đồng đăng 2 năm.

NÊN LƯU Ý: Hỏi cần dùng nhiều người chắc chắn mà số đang làm quản-lý những nơi mà hỏi chưa có người thay mới.

MỌI NGƯỜI HỌC-TRÒ NÊN BIẾT

PHÉP MẦU THI ĐẬU

Hồi trong một trăm người học-trò đi thi đậu bằng cấp rồi, bất kỳ là bằng Tú tài, Diplôm, hay Sơ-học thì hết 99 người đều trả lời rằng: « Nhờ lúc gần thi, tôi có đọc những quyển sách « Résumés Aide-mémoire» nên nhớ dai lắm. Vì thế gặp đề thi về triết-học, toán-học, địa-dư, sử-ký, hóa-học, vật-lý-học, tôi làm mau hơn và hay hơn các anh khác.»

TẠI NHÀ IN UNION NGUYỄN-VĂN-CỦA
Có bán đủ các thứ sách Résumés Aide-mémoire

PHÁP HOA VIỆT TỪ THOẠI

法華越詞

Số 28L

Soạn-giả: Trần-trọng-HẠP.

D — Dé.

Deraison: phi lý (sự trái lẽ)

Déraisonnable: phi lý (trái lẽ)

Deraisonnement: xuất phi lý chi ngôn (nói không nhằm lẽ, nói trái lẽ)

Déraisonner: xuất phi lý chi ngôn (nói không nhằm lẽ, nói bậy)

Dérangement: 1, di, động di chuyển (dời đổi, sai chỗ) 2 hỗn loạn, thất loạn (sự làm lộn xộn sự làm thất thứ)

Dérangement d'affaire: sự thế hỗn độn (sự thế lộn xộn rắc rối)

Dérangement d'esprit: tinh thần thác loạn (tinh thần không định, rối trí)

Dérangement de corps: hạ lị (bịnh hạ lị) — danh-từ y-học

Déranger: 1 di động (làm cho sái chỗ, để sái chỗ); 2 lộng loạn, sử chi thất loạn (làm rối, làm rộn); 3 sử chi hạ lị (làm cho phát bịnh hạ lị)

Déranger quelqu'un de ses occupations: đam người nhơn công phụ (làm cho mất công người ta, làm cực người ta)

Déranger quelqu'un de son devoir: dẫn dụ nhơn-châu dân nhơn (rủ rên làm cho người chẳng làm trôn phận sự)

Déranger quelqu'un: linh nhơn nhượng vị (làm cho người phải nhường chỗ)

Se déranger: khư vị (sái chỗ, sái bậy); 2 thác loạn, (lộn lạo, lộn xộn); 3 cuồng đảng (hoang đảng)

Ne vous dérangez pas: chỉ bộ, lưu bộ (đừng bước lại, đừng lại, đừng nhọc lòng lo)

La pendule s'est dérangée: thử chung hồ đắc bất chuẩn (đồng hồ đi sai, đánh bậy)

Déparer: bạt miêu (lấy neo lên)

Derate: hoạt bát chi nhơn người lanh lợi)

Derby: 1 đại pháo mã (ngựa đua); 2 từ luân khinh xa (xe bốn bánh)

Derechef: cảnh, tái, trung (lại nữa, hai lần)

Déregle, e: 1 bất qui tắc (sai đi, sai thường đi, hư đi) 2 phóng tứ (buông lung, luông tuồng, trắc nết, xấu nết)

Pouls deregle: mạch loạn (mạch lạc đi lộn xộn)

Vie conduite déréglée: phóng đật chi hành chỉ (sự buông lung, tánh hư nết xấu)

Dereglement: 1 bất qui tắc (sự sái thường đi) 2 loạn hành, bất pháp (sự ăn ở hoang đàng bậy bạ)

Déréglement des saisons: thời lịnh bất chánh (thời tiết sai thường)

Déréglement du pouls: mạch loạn (mạch lạc đi lộn xộn)

Dereglement des passions: tình dục loạn động (dục lòng sắc dục bậy bạ)

Déregler: 1 sử chi thác loạn (làm cho sái thường đi, làm cho hư đi); 1 sử chi bất pháp (làm cho ra trái phép, làm cho ra hoang đàng)

Le froid déregle les horloges: lạnh khí năng tắc loạn thời kê (khí trời lạnh làm mấy đồng hồ đi sai)

Dérider: khiến trực sở vân (làm cho hết nhăn da); 2 gai muộn, thủ lạc (làm cho giải buồn làm vui)

Derision: trào lộng, vụ nhục (sự nhạo báng, sự chế cười)

Derisoire: trào lộng vụ nhục (đáng nhạo báng, đáng chế cười, không xứng, không đủ, ít quá)

Dérivatif — medicament derivatif: dụ đạo dược (thuốc nhử)

Verbe derivatif: chuyển hóa động từ (tiếng động từ bỏ một tiếng khác mà chuyển hóa ra)

(Còn tra).

RƯỢU MẠT HÀ GET
PIPPERMINT GET
rượu nầy uống đã mát, mẻ và nuốt khan tiếng.

IMPRIMERIE DU LỤC-TỈNH TÂN-VĂN
Directeur Propriétaire: NGUYỄN-VĂN-THIẾT.
57, Rue Lucien Mossard — SAIGON

TIRAGE 3.500 EXEMPLAIRES
Le Gérant: LÂM-VĂN-NGÔ
2275

TÌ-VỊ DƯỢC LÀNH MẠNH
NHỜ THUỐC BỘT
CỦA ÔNG TÂN-SĨ Y-KHOA

POUDRES DE COCK

Qui ông, qui bà biếng ăn biếng uống, tiêu hóa chậm trễ khó nhọc, nặng bụng hay là ngán tức, sau khi ăn cơm rồi chăng? Qui ông, qui bà hay ăn chưa tốt, nhứt đầu chóng mặt, hay ngáp, ngủ gục, khi mới ăn rồi, liền đòi trắng hơi thở hôi thối (thối miệng), sinh hơi không? Qui ông, qui bà ăn uống không tiêu, bất bổ da, bồn mồn, khi thì thảo da khi thì bón không? Có đau mỏi ăn bụng, có mỏi mệt nhọc, thở hào hển, hay đêm tức tuổi, chiêm bao ngủ không được chăng? Phải nhớ trong trí rằng thuốc bột **Poudres de Cock** làm cho qui ông, qui bà hết sự đau đớn ấy và các chứng bình nó làm cho qui ông qui bà chịu nhọc cả đời, vì thuốc bột POUDRES DE COCK làm cho tỉ vị bước lại như cũ rất mau. Uống thuốc bột POUDRES DE COCK ăn cơm ngon, vật thực nào nó tiêu hóa cũng dễ, ngủ tang lạc phả tinh đầu, óc, gan, thận, phế phủ được thông đồng, tinh thần trang kiện mạnh mẽ, vui vẻ. Qui ông, qui bà ai ai cũng đau tỉ vị, vậy thì uống thuốc bột POUDRES DE COCK vì nó dễ mà trị bịnh ấy.

Bán thuốc bột POUDRES DE COCK đựng trong hộp thiếc để bán trong các tiệm thuốc tốt và tại chỗ bào chế ở thành JEUMONT, tỉnh Nord.

NƯỚC MẠCH SUỐI LANGSA HIỆU

VICHY CÉLESTINS

UỐNG TRỪ LÀNH CÁC CHỨNG

Nhức xương cốt, bịnh hay mắc dái, đau mình nhức gân, dái lợn cợn có cát, đau lắc-léo

CÁC VỊ SẠNG HIỆU VICHY-ÉTAT

SEL VICHY-ETAT — Điểm vị rút lấy trong nước mạch chế ra để pha làm ra nước suối
PASTILLES VICHY-ETAT — Uống hai ba liều, khi ăn rồi thì dễ tiêu tang
COMPRIMES VICHY-ETAT — Để cho mỗi người làm ra nước mạch hơi đủ, uống cho ăn mau tiêu.

COI CHỪNG LÍM ĐỂ GIẢ MẠO, BẮT CHƯỚC

NÀY THUỐC CHỮ DANH
CHỮA BỆNH

ĐAU-LƯNG

THUỐC VIÊN FOSTER chữa khỏi bệnh đau lưng do thận sinh ra. Lại cũng là thuốc thần diệu nhất để chữa bệnh thấp, bệnh đau-ngang-thắt-lưng, bệnh nhức xương, bệnh sưng-mắt-cá. Lại còn khi nước tiểu đục, hay vàng, hay nếu có chất vôi, thì nên dùng ngay THUỐC VIÊN FOSTER. Ai càng dùng THUỐC VIÊN FOSTER thì không những bệnh sẽ khỏi hẳn, mà mình lại thấy chăng-kiện, nhẹ-nhàng để làm việc. Các bà khi sổ bông, huyết mạch không điều hay ngày ngất, mỗi năm nên sơi vài lần THUỐC VIÊN FOSTER.

Một Hộp 8f50 — **PILULES FOSTER** — Hai Hộp 14f85

CHỮA THẬN VÀ BÀNG QUANG

Bán tại các hàng bào chế tây và gởi qua tại nhà H. BINAC, Phố số 25 Phố Ferdinand, PARIS

GÂY MÔN

Thuốc SIROP de DESCHIENS có huyết bổ

Gia đình đại thắng Victoria Saigon đại thắng Bangkok

Chiều hôm qua, Gia-định đuợt chơi với Victoria trên sân vườn ông Thượng để « giao đấu » cho trận banh đại Saigon-Bangkok. Nói là đuợt chơi mà lại có cuộc đánh lợn ở giữa hai hội « ba con » mới là tức cười cho chơ!

Bên Gia-định thấy có Nguyện (Police Nam-Vang) đi trung phong, còn bên Victoria thì thấy có Phu, Bẻ đứng hậu vệ, Sửu thủ thành, Lăng đi hữu nội, Ngoài ra, thì toàn là cầu tương cả.

Nửa giờ đầu, Gia-định thắng Victoria một bàn. Phú (Victoria) bị Nguyện (Gialjnh) đá trung phải ra ngoài nghỉ.

Nửa giờ sau, Victoria gỡ lại đặng rồi kẻ hai bên đổ ra chơi xấu nhau. Một lác Gia-định thắng thêm một bàn nữa do Nguyện ở ngoài góc « tém » vào, Độc đá lọt vô lưới. Rồi hai bên lại cáng « lo cựa » đại hơn nữa. Bình « cựa » Lâm, Ngà « cựa » Hưng. Nhưng Bình « cựa » Lâm thì không sao, mà Ngà « cựa » Hưng thì lại bị Hưng và Marty rap nhau lại đánh. Nực cười thay!

Vả lại bữa nay có quan thông đốc PAGES đến dự khán cuộc đấu cầu này, thì cái trận « đuợt vỏ » của hai hội « bà con » lại đáng nực cười hơn nữa chớ!

Sau khi ấy Ngà và Hưng đều bị đuổi ra sân.

Nhưng hàng tiền - phong của Gialjnh, Thông và Độc đa có mỏi nhứt nhất. Tướng đâu Gialjnh không ăn thêm đặng ma lại còn phải để cho thua lại là khác, không để Độc « tém » vô một trái banh cùng hay, sửu bát vâng ra, Lợn nhảy lại đưa luôn vào lưới.

Mãn cuộc, Victoria đánh chịu thua Gialjnh 3 bàn gỡ mọi!

***

Trận sau, hội banh đài Bangkok đại chiến với hội banh đài Saigon. Hội Xiêm tuy gan dạ, mánh lới, song ít làm « passe », nên thua hội Saigon 22 ponits không gỡ, Saigon đặng 2 cái « transformee ». Bên Saigon nên khen Marec, Fernandez và Laplaud.

PHẢI COI CHỪNG ĐỠ GIẢ MẠO
BẢY NHÀ CÁI KỲ TÊN : MYDI

SANTAL MIDY
(Sân-tan Mi-dỹ)

Thuốc nầy hiện và tinh hảo để trị bịnh *đau lậu*, mới cu gì đều thần hiệu, (không có dùng thứ Copahu và không cần thục).

Mỗi hoàn bọc đều có đóng hiệu MIDY

Buôn bán lớn, số 8, Đường Vivienne, Paris
Trong mấy nhà Thuốc

SỮA NƯỚC TƯƠI

NESTLE

HIỆU

CON-CHIM

Là thứ sữa rất trong sạch, rất bổ dưỡng, dễ tiêu hóa, lúc nào dùng cũng tốt.

Thứ sữa nầy quả nhiên là đã có tiếng khắp hoàn-cầu.

SÁCH RẤT CẦN ÍCH.

cho thầy giáo dề dạy trẻ em đọc
và cho trẻ em dề học tiếng Langsa

của ông A. CHAMBON
Giám-Đốc sở Học-chánh ở Nam-Kỳ soạn

CÓ BÁN TẠI
IMPRIMERIE DE L'UNION
NGUYỄN-VĂN-CỦA
87, rue Lucien Mossard
SAIGON

TRINH-THÁM TIỂU-THUYẾT HUÊ-KỲ

Giac-Si Linh-Tu'

Số: 8

Cô-Nguyệt Thất-Lang *dịch thuật*

III

Sửa soạn lên đường

Tức thì mấy anh viết báo xôm xích lại, như một bầy ruồi đói giáp miếng mỡ.

Đầy cái ly của chàng qua một bên, bưng cái ly rượu khác của một nhà viết báo mới, uống vài hớp, rồi khởi đầu :

— Anh em có biết Các-thoại-Linh Bích-Huê-Lan tiểu thơ ở thành phố Nữu-ước nầy hay không ?

— Có phải là bà phước Cát-thoại-Linh ở Ai-sơ-nhiên đường đường hay không ? (một nhà viết báo hỏi).

— Con của giáo Bích-Huê-Lan một nhà triện phú trong nước Huê-kỳ, vừa mới qua vắng tái năm nay, chớ gì ? (một nhà viết báo khác hỏi)

— Phải chính cô ấy. Bây giờ tôi hồi thử anh em : nếu Bích-Huê-Lan tiểu thơ thành linh bỏ nhà, bỏ dưỡng đường viết giấy từ chối không dự dám tiệc nào hết vì phải đi theo sân sóc một người bịnh, đi tàu Bạch-Thông qua nước Anh, thì câu chuyện ấy có đáng đăng báo hay không?

— Đáng lắm, nhưng có thiết như vậy hay không ?

Giác-sĩ Linh-Tư day lại ngó người vừa mới hỏi câu nầy hỉnh như lấy làm lạ lắm.

— Anh là người viết báo, sao anh lại hỏi câu ấy ? Anh muốn tôi viết trọn bài, rồi đưa lại toà soạn nôi là anh viết phải không ? Chuyện nầy là chuyện thiên hạ sửa soạn đến, nhưng anh em không cần phải tin lời tôi nói.

Tối nay anh em sử việc lại nhà tiểu thơ, chỉ có mất công mà miệng ra hỏi bất cứ một đứa tôi tớ nào trong nhà, tức khắc biết chắc là tiểu thơ đương sửa soạn hành lý qua Âu-châu. Tiểu thơ vừa nói nhứt định đi độ chừng một giờ đồng hồ trước mà thôi. Cô lẻ một thành phố Nữu-ước nầy có một mình tôi biết cái tin ấy trước nhứt.

Một nhà viết báo lại hỏi :

Người bịnh mà tiểu thơ đi theo sân sóc đó là ai ? Tanộc về hạng nào ?

Đối ấy không có ai biết rõ. Anh em phải chịu khó đi điều tra lấy. Tôi chỉ có thể nói rằng người ấy là dân Anh Cát-Lợi, và tiểu thơ có quen biết trước. Tôi nghi nhưng không dám chắc hai người có ái tình với nhau, bên trai thật nhiều bên gái rất ít. Trước kia tiểu-thơ không để ý đến người ấy, nhưng bây giờ người ấy gần chết, tiểu thơ cảm động, thấy tôi nghiệp mới ra tay nuôi nấng sân sóc. Dầu sao đi nữa, điều chắc thật có là tiểu-thơ đã viết giấy từ giã bằng hữu đã từ chức Chánh-Hội-Trưởng bàn trị sự chiến tranh dưỡng dường, và tiểu thơ quyết không rời người bịnh ấy, cứ sân sóc luôn đến ngày người ấy chết. Chẳng có đem theo một cô nữ điều dưỡng nào khác, tiểu-thơ phải làm việc vừa ngày vừa đêm.

— Người ấy đau bịnh gì?

— Chẳng có ai biết rõ. Người ta nói đau cuồn ruột, quan thầy mổ, nhưng xảy ra chuyện khó. Theo lời tôi nghe nói thì phần tử nhứt phần sanh.

Trong một phòc dòng hồ mấy nhà viết báo rả nhau lốn ra cửa đi mất. Giác-sĩ Linh-Tư cũng đi ra ngoài dường thầy mấy nhà viết báo đều kêu xe tác-xi đi đến một chỗ phía thì cười thầm và nói một mình : như vậy thì đã êm chuyện Phi-Lịnh có quen biết với Bích-Huê-Lan tiểu-thơ trước, không ai để ý gì nữa. Bây giờ phải lo chuyện khác.

Chàng quẹo qua Đệ-ngã-phố, mới đi vài bước lại đứng dừng lại. Con mắt rất lanh của chàng ngó người qua lại ngoài dường chẳng thấy nào đáng lưu tâm lưu ý, ngoại trừ một anh chàng lùn tấp bịa dương đi bánh bộ phía bên kia lề đường. Giác-sĩ Linh-Tư bước chậm và ngó chừng anh chàng ấy.

Người lùn ấy bận bộ quần áo rẻ tiền, đội nón nghiêng, đi lượt bược lâm, chẳng khoan thai cauc nào hết, vẻ mặt hiền lành không được lanh lợi lắm ấy. Tuy hình giang người ấy không có lộ ra vẻ hung ác dữ tợn, song Giác-sĩ Linh-Tư nhìn kỹ một lúc, trong lòng phát hồi hộp dường như lành tính của chàng báo tin cho chàng biết trước gần có nguy biến xảy ra về phía ấy.

(*Còn nữa*)

Bước Ông
INJECTION PEYRARDE
thứ thuốc thạt nầy chế ra để lâu ai cũng nhận là tinh nghiệm hơn các thứ khác.
Đã trị bịnh lâu, mới hay lên cho khỏi nổi.
Trong 232 người Arep thì 201 khỏi
Bổn y như lời phân lại của các lương-y Alger.
Bán tại các nhà thuốc danh tiếng

CỨ DỮ GÌN THẬN-KINH THÌ LẠI MẠNH NHƯ XƯA.

Khi ai đau thận nên mua ngay một hộp THUỐC VIÊN FOSTER, bệnh sẽ khỏi ngay, lại xẻ làm việc dễ giàng. Và, nếu ai nhức đầu, chóng mặt, mất ngủ và đau nhức khó chịu, chỉ có THUỐC VIÊN FOSTER chữa khỏi thôi. Thuốc ấy đã chứ danh rất công hiệu cho các bệnh sau này:

Đau-lưng — Nước tiểu đục — Cóẹntrongbàng-quang.
Bệnh thấp — Sưng bàng-quang — Đaun-gang-thất lưng
Quá lợi tiểu — Huyết sấu sinh
Sưng-mất-cá-chân — mước tiểu văn

Một hộp 8f50 **PILULES FOSTER** Hai Hộp 14f85

CHỮA THẬN VÀ BÀNG QUANG

Bán tại các hàng bào chế tây và gửi mua tại nhà H. BINAC, Phm... số 23 Phố Ferdinand, PARIS.

Thuốc mới bài, uống vào lỗ miệng, trị

BÌNH TIÊM LA

Uống thế khỏi chích thuốc

SIGMARGYL

Laboratoire Chimiothérapique, 2 Place du Théâtre Français, PARIS, et toutes Pharmacies

à Saigon: L. BARBEAU, Pharmacie Normale, J. MUR, Pharmacie Centrale.

Enterobyl

ÁNG-TÊ-RÔ BI-LỜ

THUỐC CHỮA LÁ GAN

Mất sáng uống 2 muỗng nhỏ (muỗng uống cà-phê) thuốc bột nhỏ pha vào nước lã.

Thiếu chất ở lá gan
Bình táo kết — Bình gầy mòn.
Bình ngoài da.
Bình ở các xứ nóng

E. DEHAUSSY, ia quan đốc-tờ thảo vật-lý. Cá nhân khoa cách-trí. Nguyên làm đầu coi các công-việc thực hành ở đại học mấu thuốc, số 66, Rue Nationale LILLE (France)

BÁN TẠI KHẮP CÁC HÀNG BÁO CHẾ TÂY

Saigon: Pharmacies MUS, SOLIRENE, BARBEROUSSE, SARREAU, FRANCO-ANNAMITE

TIÊU BỘC — PHÁT HÃN

TRỪ TIỆT BỆNH NGỨA — HẮC LÁO TIT ĐỎ V. V.

TA LOC

Máu ta bằng thuốc

SAN-SỜ-PA-RAY

PA-RI-DI-EN-NỜ

(Salseparaille Parisienne)

Thuốc chuyên môn rất công-hiệu để chữa bệnh ngoài da

Bán tại khắp các hàng bào-chế tây

THANH LƯƠNG

Bán buôn tại số nhà 8, rue Vivienne PARIS

CÁCH TRỊ BỊNH ĐAU

CAN, TÌ, PHÈ PHỔI

BẰNG THUỐC BỘT

POUDRES DE COCK

Có nhiều vị thuốc ngoại khoa uống vào tưởng đâu là lành bịnh đau Can, tỉ phế phổi, không để nó làm cho bởi đau một dây một lát mà thôi. Rồi bịnh trở lại nặng hơn, là vì thuốc không thấm vào gốc bịnh.

Cần nhớ ai ai cũng muốn trở cho tuyệt bịnh. Thuốc bột *Poudres de Cock* là một vị thuốc thần hiệu, cứu mạng vì nó làm cho Can, tỉ phế phổi được trong sạch tang ấy chuyển vận đồng nhau mà làm cho vật thực có ích cho con người.

Uống thuốc bột *Poudres de Cock* vật thực nào nó tiêu hóa được hết, nó thấm và bổ máu thịt, thêm sức cho được khỏe mạnh.

Muốn trừ bịnh đau tỉ-vị cho tuyệt gốc rễ, ăn uống không tiêu đau bao tử mắc trướng, sinh ruột sưng bao tử sưng ruột, đau gan; muốn cho chứng bịnh ấy không hóa ra bịnh huyết suy, gầm gân, gầm cốt, bịnh nước tiểu ngọt như cô trông trắng trứng gà, sau hậu thũng, vì sổ lỏi và các chứng bịnh nặng hơn nữa, trước hay là sau khi ăn cơm uống một liều thuốc bột *Poudres de Cock*.

Hoi thuốc bột *Poudres de Cock* đựng trong hộp thiếc để bán trong các tiệm thuốc tốt và tại chỗ bào hế ở thành JEUMONT (tỉnh NORD)

CÔNG-DỤNG THUỐC VIÊN PI-LUIN-LƯ PANH KO

(PILULES PINK)

RẤT THẦN HIỆU ĐỂ CHỐNG LẠI SỰ YẾU MỆT CỦA CÁC CƠ THỂ

Thuốc *PILULES PINK* sinh nhiều máu tốt và làm nhuận các cân tủy; thuốc nầy làm cho biết đói, làm cho các nước trong dạ dầy chóng sinh và giúp sức mạnh cho các công việc của các cơ thể.

Cho nên thuốc *PILULES PINK* thật đáng gọi là thuốc đa thần hiệu để chữa bịnh thiếu-máu, bịnh phiền-muộn, bịnh gầy-mòn các bịnh trở thì lớn sổ và bịnh trở về già, bịnh đau bao-bì, bịnh nhức đầu, bịnh cần lực mỏi mệt.

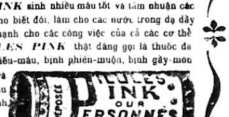

Thuốc PILULES PINK bán tại khắp các hàng bào-chế tây

DẦU "CRESYL" THIỆT

và sự hiệu nhơ êm chắc chắng đã ấy theo cách bác học, có một mình dầu hiệu:

CRESYL-JEYES

ĐỂ TẨY TRỪ BỊNH OẠN — LÀM HẾT HƠI ĐỘC ĐỊA — HẾT MÙI HÔI HẮM

PHÒNG NGỪA BỊNH OẠN — trong xứ thuộc địa, có những nơi rất nhơ nhớp, độc-địa, đã rất trong đồng bài, đều bôn tẩy cho khỏi độc quá.

THIỆT HỮU ÍCH — linh-nghiệm thật, không là bịnh gây-mòn, thiếu-thốn-thấp, ăn chịch thú vật.

KHÔNG CÓ CHI LINH NGHIỆM BẰNG — mà trừ các vật thu độc, trùng rắn, muỗi, mòng, bọ chét, giun mối và nhiều nhiều.

Có một mình thứ dầu "CRESYL-JEYES" đồng trên trở hết bài hàm và tiêu.

HÃY CÙNG CÔI ĐỒNG CHIU Mỹ Mãnh sau không nhầm hiệu "CRESYL-JEYES"

OFFICE INDOCHINOIS DU RIZ

SỞ LÚA GẠO ĐÔNG-DƯƠNG

(*Tiếp theo*)

Cách gieo và cách sấu sóc mạ

a) *Ngâm giống.* — Lúa giống để trong bao hay thúng rồi ngâm xuống rạch, hoặc ao. Tránh đừng cho hột giống dính bùn, sợ gồng mọc mộng khi còn ở dưới nước.

Có người ngâm giống trong lu hoặc trong bể.

Nhưng tốt nhơn hãy ngâm giống dưới dòng nước chảy. Ngâm trong lu thì nước cần phải ít nữa một lần trong 24 giờ, hãy dùng những lu có xoi lỗ ở dưới. Lỗ ấy phải bằng một cai nơ.

Ngâm lau lối một ngày một đêm tới hai ngày hai đêm. Lúa vỏ dày (tức hột trơn) cần ngâm lâu hơn lúa vỏ mỏng.

b) Ủ giống. — Trước khi để ủ, nên dải giống bằng nước sạch cho đi hết nước thừa. Làm như vậy hột giống lại được thoáng khí.

Ủ giống trong bao hoặc trong thung. Nếu ủ bằng thùng thì phải dày hột giống bằng rơm, bằng đệm, nay bằng lá chuối.

Đây kỳ chừng nào tai giống mọc mộng chừng nấy.

Ủ giống chừng một ngày một đêm nếu hai ngày hai đêm tùy theo muốn mộng cụt hay dài. Mỗi buổi chiều tưới giống và mỗi buổi sáng coi hột giống mọc thế nào. Nếu gieo mạ trên miếng đất có nước (nên tránh cách ấy) thì ta nên dùng giống vừa mọc mộng: nếu gieo trên đất khô nên dùng mộng dài. Nhưng không nên để mộng mọc dài quá vì thứ giống ấy dễ bị nồi và đóng cục lại khi có trời mưa.

II. — Một đất để gieo giống

Đất để gieo giống phải làm cho bằng thẳng và cho rào nước (mặt đất hơi cong mu rùa và có xẻ nhiều rãnh nhỏ để dẫn nước. Nên trát đám mạ bằng một cai bừa lật, và nếu muốn cho mặt đất thật bằng thì dùng thêm một cai bàn trang bằng cây.

V. — Gieo giống dày hay thưa

Gieo dày hay thưa tùy theo thứ đất. Đất tốt chừng nào thì gieo thưa chừng ấy. Thường thường người ta gieo lối 2 tới bốn giạ trong một công đất nghĩa là lối 50 tới 100 grammes trong một thước vuông.

V. — Cách sấu sóc mạ

1° Ba ngày đầu khi gieo, phải tát nước trong đám mạ.

a) Ngâm dưới nước hột giống sẽ bị thối khi trời nắng gắt.

b) Bị nước ngập, thân cây mạ mọc mau hơn rễ. Cây mạ không bám được xuống đất, sẽ bị sóng lung lay và nổi rất nhiều trên mặt nước.

2° Nếu có trời mưa, hãy đắp bờ đám mạ lại động dùng cho mạ gom thành chùm. Sau con mưa gió hãy tháo nước ra như khi trước, nhưng phải làm chậm chậm.

(*Còn nữa*)

Thuốc điếu hiệu

«TAM-KỲ»

Hút không khô cổ, mùi thơm nhẹ khói mà lại giá rẻ.

Cie Indochinoise

des

TABACS

17, Bd Kitchener -:- SAIGON

Đại-tiện táo-cấp sinh ra nhiều bịnh.
Nếu muốn khỏi khổ, xin dùng:
thứ thuốc VÉRITABLES "GRAINS de SANTÉ du Docteur FRANCK"

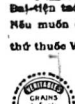

Ta thấy đóng tờ dấy tiên.

RẤT THẦN HIỆU
RẤT TIỆN
RẤT DỄ

Bán ở khắp các hàng bào-chế tây.

BỆNH ĐỘN RUN

nhất-quyết trừ tức, bằng thuốc **Teonifuge Français** của quan đốc-tờ DUHOURCAU là thứ thuốc rất nhạy mà rẻ tiền nhất.

chỉ 12 viên là khỏi không cần ăn thuốc tẩy.

Nhà bán thuốc cho bộ Thuỷ-quân và bộ Thuộc-địa.

Bán tại nhà LEGOUX Frères
Trước tại số nhà 16, phố Turenne, Paris
và Bán ở các hàng thuốc.