Hùng Cựu HS Petrus Ký (67-74) tặng Huỳnh Chiếu Đẳng chủ Kho Sách Xưa Quán Ven Đường (scan từ microfilm của Đại Học Cornell)

SỐ THỨ 2110 SIX PAGES NGÀY THỨ TƯ 26 AOUT 1925. NGÀY MÙNG 8 THÁNG BẢY NĂM ẤT SỬU SAU THƯƠNG NĂM THỨ 17

DIRECTEUR—PROPRIÉTAIRE
NGUYỄN-VĂN-CỦA
Téléphone: 203
(Adresse télégraphique)
LỤC-TỈNH—SAIGON

GIÁ BÁN

	ĐÔNG-PHÁP	NGOẠI-QUỐC
Một năm	12 $ 00	18 $ 00
Sáu tháng	6 50	8 00
Ba tháng	3 50	4 50

BẢN LẺ MỖI SỐ... 0 $ 05
Mua báo thì kể từ ngày mồng một và ngày lễ mồng tháng và phải trả tiền trước.

Lục Tỉnh Tân Văn

(LỤC-TỈNH TÂN-VĂN & NAM-TRUNG NHỰT-BÁO REUNIS)

閩新省六 報日中南

JOURNAL QUOTIDIEN

NHỰT BÁO xuất bản mỗi ngày, trừ ngày lễ và ngày chúa-nhựt

POUR LES ANNONCES
S'ADRESSER:
A Saigon: aux Bureaux du Journal tue Catinat, 152-155-157 (1er étage)
A Hanoi: aux Bureaux du Trung Bắc Tân-Văn.
A Paris: chez MM. Davignon, Bourdet & Cie 9, rue Tronchet.
On traite à forfait pour les contrats de longue durée. Les prix sont payables d'avance.
Thơ, chèques và mandats gởi mua báo thì đề ngay cho M. NGUYỄN-VĂN-CỦA Thầy-ký Lục-Tỉnh Tân-Văn, còn lời vô đăng báo thì đề cho M. LÊ-HOÀNG-MƯU chủ bút.

CHỨNG BỊNH TRONG BÁO-GIỚI

Con người mỗi người đều có mỗi chứng bịnh, chẳng bịnh nọ thì bịnh kia, chẳng bịnh hiền thì bịnh dữ; nhưng ít nhiều gì thế nào cũng phải có. Mà nói bịnh đây là bịnh về tánh khí chớ không phải về thân-thể. Bởi mỗi người đều có một chứng bịnh nên mới thấy trong hà công chư nghệ gì cũng thấy do nơi người mà sanh luôn chứng bịnh ấy. Vì sự qua như nghề buôn: chủ thì siêng-năng cần mẫn mà đối-đãi lợi-lạt bần-hèn; còn chỗ thì vui vẻ bãi-buổi mà lại rủi vương phải cái tánh chần-chừ biếng nhác. Còn không biết bao nhiêu là chứng bịnh khác nữa, cũng bởi do nơi tánh-khí của con người mà ra đó.

Nói tóm lại một lới là mỗi nghề mỗi nghiệp gì, bất luận là sang hay hèn, qui hay tiện cũng ít cơn nào tránh cho khỏi. Như sang gì cho bằng làm một ông quan to, thế mà cũng gọi sang hao nhiêu, chứng bịnh lại cũng ngất nghêu lấy nhiều; ấy là cái bịnh cường-hào đó mà ngày, «ăn hối-lộ» đó!

Nhưng nghề-nghiệp gì, phải chứng bịnh gì, thì gầm còn có chỗ phải; đến như trong báo-giới ta đây lại cũng vướn phải chứng bịnh chi nữa sao? Thật quả trong báo-giới ta có một chứng bịnh rất dữ dội đác hại vô cùng. Chẳng phải như các chứng bịnh khác là biếng-nhác, là cường của ban ngày, «ăn hối-lộ» chi chi, mà chính là cái bịnh hay gây gổ kích-bác lẫn với nhau. Cứ hễ ít lâu thì nổi lên một lần có hơn nữa tháng hoặc một đôi tháng. Vừa êm êm đâu cũng đó chừng năm ba tháng thì lại nổi lên một trận nữa. Cứ mãi vậy mà thiết rồi thành tục, dường như trong báo-giới ta có cái lệ buộc tự-nhiên là ít lâu phải có nổi lên một trận chưởi mắng gây gổ lẫn với nhau vậy. Tiếng thì nói rằng bút chiến mà xem ra quá ư thường tình chưởi lộn. Ban đầu còn chọn lời lựa tiếng theo điệu văn-chương, còn lấy lẽ trống mà phân trên nhà văn biện-luận; sau rồi vì kế thua mệt tiếng người hơn mệt lời, nhỏ giận dùng dùng, áp nhau chưởi thối như mưa bấc.

Ai chẳng biết rằng cả trong nghề nghiệp gì cũng có kẻ giỏi người dở, kẻ khéo người vụng, hà dám tự-phụ lấy mình rằng giỏi hơn khéo hơn cả thảy. Nhứt là đường làm một vị bình bút báo-chương, bằng ngày đáo-đán nơi lòng phô bày tư-tưởng, thì dễ nào tránh cho khỏi những đều lầm lạc. Mà hễ người cầm viết để làm thì quốc-dân tất phải có hại, ấy là lẽ tự nhiên. Vậy thì dầu ta có chấm-qui kích-bát chỗ sai-siêng lầm lạc của người, ấy cũng là vì quốc-dân, vì nghĩa-vụ của ta phải làm đó thôi, chớ chẳng phải do nơi cái ác-cảm nào, nặng lòng hềm thù oán ghét gì ai mà phải toạn rửa hận.

Nhưng mà than ôi! Hạng người cầm viết biết nghĩ lẽ ấy có được bao nhiêu người? Vì công-làm mà kích-bát, vì chân-lý mà chấm qui tu không, vô thấy ông nầy hớn ông kia, ông kia hằn ông nọ một sự riêng gì đó, đem cớ lấy đặt đặng trả thù, giả danh đối nghĩa chưởi nhau cho đã nư đó thôi. Rồi nên nhiều khi ta còn thấy trong những trận bút fấy, ngoài lới thô-lỗ cộc-cằn, còn xen vào biết bao nhiêu chuyện riêng tư ở nhà người là khác. Đó chẳng là gì, cũng vì tông lý mà phải nằm cản, giận quá mà thành ra mất trí.

Lại cứ như lời nói của một vị chủ-bút kia, đang khi vui câu-chuyện nói chơi với tôi mới lời nầy thì đủ biết.

— Nầy ông, vẫn biết ông thường khi cầm viết kích-bát người; nhưng giả như một đôi cơ-người trả lời lại phải lẽ nhậm lý, không còn chỗ nào để cho ông bắt được; chẳng hay chừng ấy ông làm sao? Có khi ông đành gát bút mà chịu thua chăng?

— Không! Có thể gì đến nỗi chịu thua! Nói cũng mà nghe, như xảy ra một đôi khi mà người đoạt hết lý của mình, không còn thể gì vẫn-dặn nữa đặng thì mình đừng thèm nói qua việc ấy, cứ kiếm cho được một điều sơ siểng nào của người đó, nắm lấy mối mà phân tới hoài, muốn nói mấy chục trương giấy lại không được.

Đó, tuy-vân là lời nói của vị chủ-bút ấy đùa-bỡn một lúc đó mặc dầu, song xét ra thì quả thật cái thói hèn-mạt ấy không phải là không có kẻ thật-hành. Bởi có, có nhiều người chưa rõ thì lấy làm lạ, ghi rằng mấy tay bĩnh-bút chẳng biết sao mà ho hay quá, dầu nói thế nào họ cũng trả lời nghe xuôi rót; chẳng bao giờ thấy họ bằng lòng ngả lý.

Ôi cũng bởi cái bịnh nói sang đàng sang sá, hôi đông nói tây đây mà không có việc cái hoài sao được. Nên ước ao sao trong báo-giới ta tìm phương thuốc nào mà chữa lần cái chứng bịnh nặng nề ấy, như là chưởi lộn, nói việc riêng của người và tùng ý kiến việc khác cái cản, chẳng ăn nhập vào đâu cả.

Được vậy thì báo-giới xứ ta mới có thể yên ổn cho.

LÊ-QUANG-VĂN

TRÀ LỜI BÀI «BÚT CHIẾN»

Về quốc-văn của báo Công-Luận ngày 24, 25 và 27 Juillet của ông Mộng-Xuân biện luận bài phản đối của ông Vân-Bình

Sách có câu: Bất cang kỳ sự mạc đương dầu, nghĩa là việc gì không can đến mình thì chớ gánh vác đương đầu làm gì, lời đạy ấy đã hiển nhiên vậy, song tôi vừa đọc báo Công-Luận số 147, 148, 149 thấy ông Mộng-Xuân có bài bác [illegible] ông Vân-Bình trả lời cho ông Hoành-Sơn; ông Mộng-Xuân tuy là người không can thiệp việc ấy mà bởi vì lòng nhiệt thành đối với quốc-văn ngày nay mà ông viết bài trả lời lại việc ấy, vậy thì tôi đây cũng chánh là một người đã biểu đồng tình như ông Mộng-Xuân mà viết ra mấy lời sau nầy đặng tỏ bày cái ý kiến của tôi đối với ông Mộng-Xuân là thế nào

Ông Mộng-Xuân bài bác rằng cách hành văn của ông Vân-Bình có bình, không chấm dứt câu, cứ lấy đấu vir-gule và dấu point-virgule mà kéo dài câu ra hoài; vì ông cầm viết cứ thong thả kéo câu ra dài thì dễ, còn người đọc nếu tri thấp hơn ông thì chi cho khỏi lộn xộn vì câu dài quá như sao cho hết. Ông Mộng-Xuân bài bác câu ấy để chỉ trích câu nguyên văn của ông Vân-Bình nói rằng: «Muốn biết ý «tứ của một đoạn văn thì trước phải «nên phân « cú, đậu » (ponctuation) «mạch lạc, sau là lại phải luận cái «tình thần và tư tưởng của đoạn văn «ấy, mà tác-giả muốn điều dẫn theo «cách gì. Thì dụ như ông Bá-Nha «trông lên núi mà đờn, thì tinh thần «phát ra thanh âm, nghe có ý cao «chất ngất; đến khi trông xuống động «nước chảy thì đọng đờn nghe cuộng-«cuộng chảy xuôi; có bạn tri-âm là «Tử-Kỳ biện ra được hai điều ấy. Ấy «gọi tinh thần và tư tưởng của người «gảy đờn. — Còn như Bạch-cư-Dị làm «bài « Tỳ-bà-hành » đề tả người ca-uyên «Tăm-dương-phụ đờn tỳ-bà, thời âm «điệu bài ấy khi lưu láng, khi khoan, «khi nhặc, khi bổng, khi trầm giống «như đọng đờn tỳ-bà gảy. Ấy là tinh «thần và tư tưởng của người viết «văn đã chuyên chú vào đờn tỳ-bà. «Vậy thì đoạn văn mà ông Hoành-«Sơn viện bài bác trên kia chính là «cái tư tưởng của tôi lúc ấy đã điều «dẫn theo trận gió ngàn thông, cảnh «chiều hôm tới giữa chốn núi cao «rừng rậm, quanh quế đìu hiu; mà «tỉ ra làm trí của chàng Lâm-hàng-«Mai lúc bấy giờ đã rủi bị thì hông-«lại thêm nỗi nhớ nhà, thì lòng người «đối với phong cảnh lúc ấy hình «như cảnh trời chiều, cỏ gió tuột, «xuôi đầy theo một bề, bởi vậy cho «nên đoạn văn ấy chảy xuôi mà «không ngừng, toàn dùng dấu «đậu» (,) mà phẩm câu, là muốn cho «điệu dẫn cả tư tưởng tinh thần hợp «theo phong cảnh, vậy thì như thế «là phải, nào có nặng lại đâu mà «ông Hoành-Sơn lại bảo rằng: đọc «cho hết câu đã đuối, còn thì dầu «suy nghĩ kịp cho tác giả nói gì, câu «dài nghe nặng lại » Rồi ông lại bài bác rằng ông Vân-Bình cái lại như vậy là không thấu tình và khiếm lý; rồi ông lại nói thêm rằng: « văn hay là văn động đọc mà hiểu đặng, *cảm hóa đặng*; bằng văn hay mà mình viết rồi mình hiểu thì tưởng đầu cho tư tưởng tinh thần có điệu dẫn lên chốn cửu-tiên xuống nơi thập điện cũng không bổ ích cho sự văn hóa nước nhà đặng.....

Ông Mộng-Xuân nói vậy thì tôi coi đi coi lại rồi nghĩ lới nghĩ lui, bỗng phì cười ha-ha, đương nằm coi báo bỗng nghe sấm dậy trong lúc canh khuya đêm vắng lầm cho kẻ nội nhơn tôi thất kinh vùng dậy mà hỏi tôi rằng: đang lúc đêm khuya canh vắng, có việc gì mà mình cười nói như vậy, có phải là mình mớ ngủ chăng, hoặc có chiêm bao mừng thấy mà vui cười chăng? Tôi vui miệng mà đáp luôn rằng: phải, tôi nằm thấy chiêm bao ông Mộng-Xuân có chuyện vui nên mới cười. Kẻ nội nhơn tôi liền hỏi: chớ ông Mộng-Xuân nào, mà thấy chuyện gì [illegible] tôi nói chồng bao Công-luận đề đó rồi nói: đó, nằm thấy ông Mộng-Xuân ở nơi mấy tờ báo đó. Kẻ nội nhơn tôi tánh hiếu học theo đòi cũng có ít nhiều bút nghiên, nay bỗng nghe chồng mình nói công chuyện xem có bộ lý thì liền vội lấy mấy tờ báo Công-luận rồi đọc suốt một hồi, khi đọc đã xong thì kẻ nội nhơn tôi hỏi rằng ông Mộng-Xuân là người thế nào, mình đã tặng quen biết ông bao giờ chưa? Tôi đáp rằng: tôi chưa từng quen biết ông bao giờ song tôi trưởng ông cũng là một người bác học quốc văn lại có tài cao-đảm-hùng-biện, mà ông lại là một người mến quốc-văn, hằng ngày đem tinh thần chuyên chú đăng xem xét các điều khuyết điểm của quốc-văn, một người như vậy thiệt là đáng kính đáng phục. Tuy tôi chưa được hân-hạnh mà tiếp nhau ngài nhưng mà « nhứt-thức Hàng-kinh-châu » thì cũng rất lấy làm loại nguyện, kẻ nội nhơn tôi nghe lời nói rồi lại đáp rằng: mình nói phải lắm, song cứ như câu của ông Vân-bình viết: gió hiu hiu mát... thì tôi nghe rất phải có việc gì mà phải chấm câu. Đoạn thương thủ nghĩa như vậy thì có ích gì.

Còn như ông Hoành-Sơn lại dứt ra từng khúc mà thốt nhiên ở ngay câu đầu, gió hiu hiu mát thì ông chấm hai chấm rồi tiếp đến lòng bàn khuân buồn v. v. thì ông dứt ra làm 6, 7 khúc, thật là không thêm được nghĩa lý tư tưởng gì hơn nữa, mà làm cho kẻ đọc vào thấy nhiều chấm câu, đậu, nhiều đoạn, nhiều khúc thêm chuyện chủ ý từ về đó mà xét nghiệm, song rốt đoạn rồi thì chẳng qua cũng một phong cảnh, một sự tình cho chẳng thêm được ý gì lạ, vậy thì thà cứ chấm virgule như ông Vân-Bình là hay hơn là phải hơn, chớ còn như dứt ra làm đoạn, làm câu thì thêm rắc rối cho người đọc phải ngừng cái tư tưởng lại từng đoạn đặng xét, song đọc rốt bài thì không có nghĩa lý gì hơn là chàng Lâm-hàng-Mai khi thấy trời đã gần chiều thì lên xe ra xe.

Ông Vân-Bình đã biết ra như vậy mà ông Hoành-Sơn lại còn cái lại như kia, cho nên ông Vân-Bình biết rằng nếu đem lời tâm thường mà biện bạch với ông Hoành-Sơn thì vô dụng, vì ông Hoành-Sơn là một người văn sĩ đã biết cái lý « tam-muội » ở trong văn-chương, nên ông Vân-Bình mới lấy lẽ huyền diệu mà điều dẫn cái tinh-thần vào trong văn-chương mà đáp lại. Vậy mà ông Mộng-Xuân lại cho điều ấy là không thiệt tình và khiếm lý, thì không lẽ biện ông Vân-Bình phải cái ngôn tặng câu, từng chữ, đem cái ý tứ thấp hẹp mà giải cho ông Hoành-Sơn nghe hay sao; vậy thì chẳng phải là ông Vân-Bình không thiệt tình và khiếm lý đâu.

HƯƠNG-GIANG (Huế).

(Mai tiếp)

THỌ ÂN MẠC VONG

(Tiếp theo)

Còn như ông Cố-Ung lúc phiêu lạc giang-hồ, may gặp Đồng-Trát tiếng cử vào triều chép sử. Sau Trát vì ý muốn cướp ngôi cứu ngũ nên phải bị thảy phơi giữa chợ. Cố-Ung lẽ nào không biết Trát là đứa giặc của nhà Hớn, mà lại ôm thây Trát khóc lể. Là vì người quân-tử một lần mang ơn trọng ngô, thì chẳng hề lấy sự thành bại hay còn mất mà dời đổi tấm lòng. (Tác-giả nói chẳng lấy sự thành bại hay còn mất mà dời đổi tấm lòng, là cái tấm lòng đã ghi chạm ơn người phải đi, cao đi, chớ chẳng phải một lòng một dạ cùng là theo một phe, song cứ như câu nói đó mà xét thì ông Vân-Trường thì tuy là cái ơn tri-ngộ, chớ chẳng phải khóc Trát cướp không đặng cái cơ nghiệp nhà Hớn mà chết. Nên người đại trượng-phu thọ ân người trong cơn người đắc thời một mai mà người có quy thời, suy thế hay là người như người Đông, thì cũng chớ khá lựa theo người khác cùng là phe mạnh mà chế bai nhạo hàn lại, tuy vậy biết người làm quấy, song mình phải hàm thinh mới nhẫm nhân đạo chớ, mới phải là người trượng-phu chu.

Còn như Tào-a-Mang, bình sanh đối với thiên-hạ thì quấy nhiều hơn phải, song đối với Quang-vân-Trường thì trọn phải. Khi Vân-Trường phò Nhị-tẩu qua Ngô-quang thì lúc ấy Vân-Trường dầu cho mình đồng xương sắt đi nữa cũng chẳng khỏi tay của Tào-Mang. Nhưng mà A-Mang còn theo cho bạc, vàng, áo cẩm-bào. Tếo mà làm vậy là cố ý giữ chữ tín với thiên hạ chớ còn gì mong là Quang-vân-Trường đáp ơn. A-Mang lẽ nào không biết Quân-Hầu sức trăm Nhan, Lượng trừ Văn-Xú, trí thì sánh cầm Bàng-Đức, Vu-Cấm, mà Tào thà đi thì đường thế cọp vẽ rồng, thì cái ơn Tào đãi Quân-Hầu thương mà để kim, hà mà để ngàn, chẳng là uổng lắm chăng? Đã biết ân hột cơm của Tào mà quả ngũ-quang Quân-Hầu trăm lực lượng, Tào cũng không phiền! Nhưng mà cái sự làm phải lẽ người đích quốc mà còn không mất hoàng hồ là làm phải với người đồng chủng, đồng bang. Nên ngày Phạm-ao bình nơi Xích-bích tấu Huế-dung sức đã cùng, lực đã tàn, gặp Quân-Hầu nhạn binh lưng đợi đặng bắt Tào. Đừng nói chi là đánh đập cho rộn ràng, hai bên thì núi, chính giữa thì đàng hẹp, nếu Quân-Hầu truyền cho quân loạn xạ thì tánh mạng của Tào và chư tướng còn gì. Cảm vì ân tri-ngộ tại đây, nên Quân-Hầu thả A-Mang nơi Huế-dung, cũng như A-Mang thả Vân-Trường qua năm ải. Vân-Trường thà thọ tử chớ chẳng nỡ hại người ân. (Chớ nếu A-Mang giết Quân-Hầu ngày ở trong tay, thì trận Xích-bích nầy tới Huế-dung rồi gặp như Trương-Phí, như Tử-Long thì còn chi là tánh mạng).

Người ở đời đối cùng nhau vậy mới gọi là người có độ lượng trượng-phu hào-kiệt. Chớ chẳng như những hạng người bình sanh, thường ăn cơm người ở nhà người, sau mày trong tay đặng một chút tước-quốc hầu thì chẳng thể đã thấy phần phúc trước mặt, ở nơi người biết sự người, rồi bay ra thớt thôi lòng tìm vít, vạch lá tìm sâu, đặng lập công. Thật hạng người như vậy còn thua con kiến là vật vô tri vô giác.

Cho nên phàm ở đời một lần thì ân cho ai cũng chớ tướng cái ân ấy là mất, dầu cho kẻ mang ân mình nữa chừng mà phụ mình đi nữa, thì nếu cái độ lượng mình mà có khác hơn đứa tiểu nhơn, người ngu xuẩn, thì chớ có vội giận vội phiền. Kia như Quân-hầu nữa chừng mà phụ A-Mang thì trong thời gió đó chư tướng của Tào ai lại không xỉ tiểu Quân-hầu là người vong ân bội nghĩa, song chưng kết cuộc rồi mới rõ Quân-hầu là người thọ ân mạc vong. Cái độ lượng của người quân tử thì dầu làm phải cho ai cũng chẳng hề nhắc nhở một lần gì, dầu kẻ ấy chưa đáp ân, mà đáp cái quấy lại cũng vậy. Còn những hạng người thì ân cho ai, thì mỗi việc mỗi kể, mỗi nhắc, như nhà sự tung kinh hôm, thì hạng ấy khó mà chen vào đặng cái hạng người quân tử trượng-phu. Xét thử mà coi như Quang-vân-Trường chết trước trận Xích-Bích thì hậu thế ai cũng cho Quân-hầu là vong ân Tào. Tấm lòng Quân-hầu có ghi tạc cái thâm ân mà không gặp dịp trả chẳng khỏi khó mà tỏ cho đặng. Có phải trách ấy oan chăng???

Còn như Sở-bá-vương nghe lời Phạm-lăng nếu không đăng Hàng-tin thì giết phức đi, thì Hàng-tin đâu có lâm đến bước cương mà tỏ đặng cái lòng minh là thọ ân mạc vong với Phiếp-mẫu.

Nghĩ lại thì đủ biết cái ân nó rất khác hơn cái ny mà kỳ tháng, kỳ ngày, kỳ năm, kỳ buổi, chỉ là trọn cái kiếp con người, kẻ may thì gặp hồi trả, còn người rủi chưa đến. Chớ chẳng khá trách những ai thọ ân mà không trả, trọn thấy là hạng người vong ân thì e cho chưa tỏ cỏ chăng???

Nên cái ân khi làm ra mày gặp đặng cũng tốt, còn không cũng chớ kể là mới phải đạo người. Kia như con người tuy là vẫn, song đối với non sông, đối với tông bà, đối với tinh đầu thì tuổi người cũng có phần hơn. Ân nghĩa chưng nào chưng cược mới hay, chớ người con thì ân còn, cuộc đời sầy xâu thì ân mục cái bao mới trượng phu, còn thọ ân mạc vong mới là quân tử.

LINH-CHI (Bạclieu)

CUỘC TUYỂN-CỬ NGHỊ VIÊN PHÒNG CANH NÔNG

Vì lới nghị ngày 26 Août của quan Nguyên-soái Nam-kỳ, cử tri canh nông Langsa và bổn quốc, phải nhóm ngày 13 Septembre tới đây, đặng cử nghị viên phòng canh nông lại, y theo chỉ dụ ngày 30 Avril và nghị định quan Toàn quyền Đông-Pháp ngày 10 Juillet đã qua rồi.

Cử-tri Langsa phải cử 11 vị nghị viên, còn cử tri bổn quốc phải cử bốn vị nghị viên.

Mỗi người ra tranh cử, hoặc người Langsa hay là bổn-quốc cũng vậy, trước 10 ngày bố thâm nghĩa là trước ngày 3 Septembre, thì phải trình hay là gởi tới cho quan Nguyên-soái Nam-kỳ một lá khai rằng mình ra tranh, cử, tờ ấy phải kỳ tên rõi nhận thiệt đấu kỳ tên ấy theo phép.

Nếu người ra tranh cử mà đúng thể lệ buộc về tuổi và cư ngụ trong thuộc địa thì Nhà-nước mới chấp đơn xin tranh cử.

Trung Bắc

Tờ thông tư về khoản các giấy đơn phải dùng tem

Quan Khâm-sứ thông tư các quan Công-sứ các tỉnh và quan Đốc-lý Đà-nẵng, Dalat.

Lâu nay người Tây và người Annam đều đơn làm giấy thường không tem. Xin các quan chủ ý về sự đòng giấy có tem là ích cho nhà-nước. Từ nay về sau hễ đơn gì có tem mới nhận. Nhưng trừ ra khoản gì mà trong nghị định tha mới được khỏi tem.

Phòng bố thâm sẽ lập ở Saigon tại dinh Đốc-lý thành-phố và ở các tỉnh tại Tòa-bố.

Cử tri Langsa có gia cư hoặc trú ngụ ngoài chỗ lập phòng tuyển cử và cử-tri ở tại chỗ phòng tuyển cử mà thiệt có bịnh và đủ bằng cớ rằng mình có bịnh thì có phép bỏ thăm vào bao thư đã gởi.

Cử tri bổn quốc thì bỏ thăm tại tỉnh mình đăng vào sổ bộ thăm. Nhưng mà những cử-tri ngày ấy có mặt tại Saigon thì được phép bỏ thăm tại đó.

Đông-pháp thời-sự

SAIGON

Vào mượn áo quần

Vừa rồi không biết bọn nào đâu ta mà, hà danh hà tánh, mà hà thị hà thành, trong thế ở nhà vợ con thiếu quần áo đặng mặc cho đủ đôi với người ta, muốn sắm thêm nhưng ngặt vì trong tài vàng hoe, biết tính phương nào cho tiện. May đâu ngày no bọm ta đi lan-ban ở lối đường Duranton, xây thấy nhà của cô Lê-thị-Đau ở môn bài số 32; nhà cửa cũng khá mà coi thế cũng đề vô nữa. Nên tối lại bữa ấy bọm ta bèn nom đến, vào nhà của cô ta tòm thăm hết một mớ quần áo giá đáng 39 đồng rồi ra đi mất.

Kịp đến sáng ra, cô thức giấc dòm lại áo quần sao mất hết, mới tắc mồ hay rằng đây là ăn trộm đến lấp hồi hôm chớ gì. Đoạn đi ngay xuống cở bót. Ở, hễ mất thì cứ việc đi cở bót chớ biết làm sao.

Ai lấy cái bóp-phơi

Bùi-v-Kinh, nhà ở đường Vassoigne số 32, vừa rồi có xuống cở bót rằng cái bóp-phơi của ý chẳng rõ sao mà mới nằm tức thời tức lịnh ở trong tôi đó chớ, mà rồi một lát thì bay ngỏ nào đâu mất, làm bây giờ y người đứng không yên; bưng chén cơm lên ăn mà chẳng khác nào ăn đắt ăn sau gì vậy. Vì chẳng phải cái bóp-phơi ấy là cái bóp-phơi không; trong đó còn có đựng một số bạc 42 đồng và các giấy tờ riêng là khác nữa.

Mà phải, 42 đồng bạc đối với kẻ giàu có thì gọi là, chớ còn với người nghèo thì tưởng để dùng gì làm sao! Nhiều khi thiếu một đồng bạc đi hỏi cùng xóm cùng làng đặng mượn mà cũng không có có mà cho mượn nữa chớ! Thế nên thấy chẳng ta nhọc vậy mà đặng lòng muốn rơi nước mắt. Tiếc là hội nghiệp quả.

Nhớ quê hương phải không?

Thím Trương-thị-Qui, không có làm nghề gì, nhà ở đường Lagrandière số 91; cô muốn mặt đứa đây-tớ tên là Vậy, gốc nó

ở ngoài Phủ-yên (Annam). Thế mà chẳng rõ sao vừa rồi no bỗ nhà ra đi, lấy theo của thân hết 25 đồng bạc. Thằng này còn nhỏ, chừng 15 tuổi thôi. Tôi nghiệp, vì còn nhỏ mà lưu lạc như vậy nên lâu ngày quê cũng phải nhớ quê hương lắm chớ. Mà đều nghĩ cho mà cũng lếu lắm, dầu thế nào cũng phải ráng mà dẫn lòng xuống chớ. Coi kìa, thiếu chi người lưu-lạc như mi, song muốn trở về cũng phải ráng đợi chừng nào làm ăn cho khá đã chớ, cũng như người ta có làm chủ-bút, yên nơi yên chỗ rồi mới trở về mà diện vợ con về chớ.

∴

Tùng nên phải tính

Tên T, c. Đ và tên T. d. B. quen nhau mấy năm nay kết nghĩa anh em lấy làm thân thiết; mới đây tên Đ. lấy tên B. chơi nhà tên B. rủ trong túi có độ quên hơn 80 đồng bạc vừa cầm áo ra đó. Ai dè sổ bạc ấy nó đã mướn xe đi hồi nào? Sau tên B. nói với tên D. nghi người nầy, người kia cho nhích lòng, kỳ thiệt thì tên B. lấy, viên B. không có làm sự gì phát tài mà trả đăng mấy mối nợ đó, tên D. là một người đó xét hay sự việc ấy không sết tới. Kỳ-giả đăng bài nầy mà tên B. có làm hành nhơn biết đường cải quá nào mà chăng tên D. rằng: bắc mất trong phải tối bây giờ tôi xin thường v. v.

Cũng không quan ức gì đâu, vì ăn trước trả sau, bụng làm đa chịu!

NGUYỄN-VĂN-MỪNG
Bình-hòa — Bà-chiểu

∴

Xe-hơi chào xe-hơi

Mới hôm bữa 21 Août nầy, vào khoản một giờ, cái xe hơi số C.3295 của M. Néo-Pee-Reng, nhà ở đường Paul - Blanchy, số 181, đó nơi tên Pham-van-Ty, 20 tuổi, cầm tay-bánh, Vừa khi chạy đến góc đường Richaud và Paul - Blanchy, xây gặp bạn quen, ý là gặp cái xe Camion số C 4787 của M. H. ..., sớp-phơ là Nguyen-van-Hao, 26 tuổi, ở đàng kia chạy đến. Hai cái vừa gặp nhau mừng rỡ; nhưng không rõ trong cái mừng nầy có chen lộn cái kiểu hãnh chút nào không, mà khiến cho đến nỗi giận dữ nhau bên a thân - phủ chạy lui đụng nhau nặng quá. Lâu tên Bui-van-Hiền, 18 tuổi và Nguyen-van-Rang, 16 tuổi ngồi trên xe Camion phải nhảo hốt xuống đất bị thương nhẹ nhẹ và cả tên sớp - phơ Nguyen-van-Hao rũng rót luôn nữa. Còn hai cái xe thì hư hao cả thảy.

Vụ chào hỏi xong rồi, bên bắt tên sớp-phơ xe hơi số C.3295 là Pham-van - Ty giải lên quan Biện-lý để xử cái tội vô - ý vô-tứ làm hư người ta của vậy.

Mấy anh sớp-phơ thật thường làm những việc lối thôi quá! Cũng vì phần nhiều anh hay ngỡ rằng vịn được tay-bánh xe hơi là đủ rồi, cho đến để tay-bánh đó là cái hoa-hai chờ ngày, bỏ rảng giữ - gìn trong phận-sự.

∴

CHOLACH

Người ba mặt

Nghe nói người ba mặt, chắc ai cũng lấy làm lạ mà ngỡ rằng tính ma chi chi đó. Thế mà không phải, ấy cũng là người ta vậy. Song số là vừa rồi có tên Đỗ-văn-Dau, dân ngụ tại làng Thới-đình; quê thật tên ý là Đỗ-văn-Dau, thế mà hữu trước lính hỏi giấy thuế-thân thì chàng ta lại đưa giấy là Dương-văn-Sang, ấy là cái mặt của Dương-văn-Sang đó. Kế qua vài bữa sau lính gặp hỏi giấy nữa, chàng ta lại đưa giấy ra là Đỗ-văn-Nhơ, ấy là cái mặt bữa nay là mặt của Đỗ-văn Nhơ đó.

Như vậy đó có phải là tên nầy có đến ba cái mặt hay không. Nhưng rồi mới hôm ra ba mặt thì lính đã hoàng hồn bên đắc chàng ta dẫu về bót; chớ chi dừng hết, cứ việc để vậy mà hỏi giấy thuế-thân chàng ta hoài thì chắc là chàng ta chưa thông biết mấy trăm mấy chục cái mặt nữa đa.

Đoạn nầy vẽ ông cò hỏi chàng ta vậy chớ cớ sao mà nhà người thay mặt đổi mặt hoài như vậy; thì chàng ta nói rằng: bởi vì cái mặt thiệt của tôi cũ quá, sợ quan thấy quỡ phạt, nên cực chẳng đã tôi phải mượn đỡ mặt của người khác mà trông vô như vậy.

Thiết chú chàng nầy lếu làm sao là lếu; tới tháng mấy rồi đó mà còn không lo kiếm tiền đi cạo rửa cái mặt của mình cho sạch, sẽ đi, để mỗi lần đi đâu cũng phải mượn mặt của người ta mà trông vô như vậy.

SÁCH

Minh-Tâm Bửu-Giám

Sách « MINH-TÂM BỬU-GIÁM » cuốn thứ nhì par Pétrus Trương-vĩnh-Ký đã xuất bản rồi.

Vậy quí vị muốn mua xem thì xin gởi thơ cho *Nguyễn-văn-Của, Imprimerie de l'Union rue Catinat 157 Saigon.*

Giá bán . . . . . 1 $ 00
Phụ thêm tiền sở-phí 0 20

VỀ VIỆC TÀI CHÁNH

Ngày 26 Août 1925

GIÁ BẠC

	26 8		25-8	
Nhà-nước	12 F.	20	12 F.	20
Ngân hàng Đông-pháp .	12	30	12	15
Société de Gérance de la Banque Ind. de Chine.	12	30	12	15
Hongkong Shanghai . . .	12	30	12	30
Chartered Bank.	12	30	12	20

∴

MỄ CỐC

Giá lúa cạo đến nhà máy Cholon bao lấy (nôn giá 100 kilos.

Vinhlong (Gạo-mới).	$ 5 95	à 6 05
Gocong (Gạo-mới).	6 20	à 6 30
Bai-sau (Gạo-mới).	6 00	à 6 10
Bacliêu (Gạo-mới).	6 10	à 6 20
Namvian (Gạo trắng mùa cũ. . .	5 65	à 5 75
(Gạo đỏ mùa cũ. . . .	5 30	à 5 40
Thường (Gạo mới).	6 06	à 6 16

MỚI XUẤT BẢN

Sách :

Meo Annam (Abrégé de Grammaire Annamite par P. Kỳ . . 1 $ 60
Từ thư (tome I) par P. Kỳ . . 1 00

Tiểu thuyết :

Chuyện lạ thường (trinh thám tiểu thuyết) par Trương-quang-Tiên 0 25
Cũng vì tình (tiểu thuyết lãy) dịch giả : Mme Lê-thị-Tuyền. 0 30
Bán tại nhà in Union. 157 Rue Catinat Saigon.

PENSIONNAT

Huỳnh - văn - Chợ

CHOLON.— Route Mytho

Trường dạy thi bằng-cấp sơ-học và bằng-cấp tốt nghiệp **(Certificat d'études primaires et diplôme de fin d'études complémentaires).**

TỰU TRƯỜNG
NGÀY 17 AOUT 1925 — nhằm 28 tháng sáu Annam

Xin viết thư trước động bồn trường để dành chỗ.

Tàu đi các nước

Tàu chạy đi Annam và Tonkin

Chiếc G G. ROUME chạy đi Annam và Tonkin ngày 27 Août 1925, 10 giờ.

Lãnh đồ Chargts.ngày 27 Août

Giờ chót ở sở điện-tín 8 giờ.
Giờ chót ở M. M. 9 giờ.

Lãnh thơ từ ngày 27 Août

Giờ chót ở sở điện-tín 8giờ rưỡi.
Giờ chót ở M. M. 9 giờ rưỡi.

∴

TÀU CHẠY VỀ

Chiếc CHILI ở Tonkin sẽ đến Saigon ngày 8 Septembre.

Chiếc DIÊAM ở Bangkok sẽ đến Saigon ngày 31 Août.

Chiếc CEYLAN ở Djibouti đã khởi chạy qua Đông-pháp hôm ngày 18 Août.

Chiếc PAUL-LECAT ở Nhựt-bổn và Trung-quốc sẽ tới Saigon ngày 4 Septembre.

Chiếc CHANTILLY ở Pháp quốc sẽ đến Saigon chiều nay 6 giờ.

Chiếc CAMRANH ở Tonkin sẽ đến Saigon, ngày 5 Septembre.

Chiếc PORTHOS ở Pháp-quốc sẽ đến Saigon ngày 9 Septembre.

∴

TÀU CHẠY ĐI

Chiếc PAUL-LECAT sẽ chạy đi Pháp-quốc ngày 7 Septembre.

Chiếc CHANTILLY sẽ chạy đi Trung-quốc và Nhựt-bổn ngày 28 Août.

Chiếc PAUL-BEAU sẽ chạy đi Singapore ngày 29 Août 10 giờ.

Chiếc ROUME sẽ chạy đi Annam và Tonkin ngày 27 Août.

Chiếc HÊAM sẽ chạy đi Bangkok ngày 4 Septembre.

PENSIONNAT

Khương hữu-Phụng

VINHLONG

I. Khóa thi bằng cấp tiểu-học (session du 15 Juin 1925) 68 trò thi, đậu đặng 62 trò.

II. Khóa thi bằng cấp sơ-học (session du 6 Juillet 1925) 19 trò thi, đậu đặng 9 trò.

Ngày tựu trường : **2 Août 1925. (13 tháng sáu Annam).**

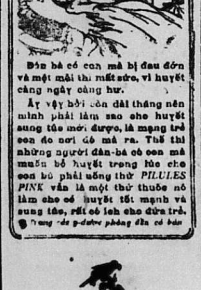

Đờn bà có con mà bị đau đớn và mệt mỏi thì mất sữa, vì huyết càng ngày càng hư.

Ấy vậy bởi cớ dài tháng nên mình phải làm sao cho huyết sung túc mới được, là mạng trẻ con đó mới có mà ra. Thế thì những người đàn-bà có con mà muốn bổ huyết trong lúc cho con bú phải uống thứ *PILULES PINK* vì là một thứ thuốc nó làm cho có huyết tốt mạnh và sung túc, rất có lợi cho đứa trẻ.

Trong các dược-phẩm đều có bán

ĐÍNH CHÁNH

Phàm mỗi việc đều do nơi lý lẽ mà luận; vậy không kể phần nhiều đứng biết xét suy mà đem lòng thương tưởng cuộc buôn bán thực thà tử tế của M. François Sự bán hột xoàn ở Chợ cũ Saigon (Tối giữa đây phổ chà bán vài) ngoài ra còn nhơn lúc đó dụ ninh, hoặc vì chuyện nghề buôn hột xoàn, vì thấy tiêm M. François Sự bán hột đã tốt mà lại rẻ hơn của họ, thì họ phải ế, cho nên ráng kiếm đều nói của người là xấu, là mắc văn văn, ấy là lẽ thường thấy, chớ kỳ trung M François Sự bán hột thật tốt và đã bằng mà lại giá tưởng phải rẻ hơn lắm. — Vậy ta nên tìm xét cho biết cớ do thì mới rõ: là M. François Sự mua hột xoàn ngay chánh gốc hay là đâu? — M. François Sự sở phí nhiều hay là ít? Còn chỗ khác sở phí nặng nhẹ? thì biết đâu là rẻ mà tốt và đáng tin cậy; chắc, theo lý tưởng M François Sự mua ngay cho nên đủ thứ ấy là người chuyên môn, cho nên ắt tốt và rẻ hơn của những kẻ ở lại ở đây, vậy ta nên vì lòng nhiệt thành đến giúp cùng có dịp khuyên kẻ khác đến giúp người Annam một nói giống với ta và từ tế đáng tin cậy như M François Sự vậy mới vui lòng.

Tàu chạy Lục-tỉnh

Chiếc BATTAMBANG chạy đi Pnompenh' Angkor-Bacprénh, ngày thứ năm 27 Aout 1925, 9 giờ tối.

Chiếc L. BLANCHET chạy đi Cambodge Laos, ngày thứ bảy 29 Aout 1925, 9 giờ tối.

Chiếc NAMKY chạy đi Ouest, ngày thứ sáu 28 Aout 1925, 9 giờ tối.

Chiếc NAMKY chạy đi Tayninh, ngày thứ tư 26 Aout 1925, 8 giờ.

Chiếc ANNAM - KHMER chạy đi Cap-Saint-Jacques, ngày Lundi, Mardi, Jeudi et Vendredi, à 8 heures, Samedi, à 12 heures.

SÁCH

Thời-Sự Cẩm-Nang

Sa mới rồi

Thường năm bổn-hiệu xuất bản một cuốn THỜI-SỰ CẨM-NANG. Trong đấy có đủ các sắc, các lý và lẽ hợp các yếu quan nhà-nước, các lời nghị cải lịch cho hương-chức làng dùng mà làm việc quan. Lại có vài quyển Tiểu-thuyết rất hay để chư quí vị xem chơi giải muộn.

Cuốn năm 1925 (Ất-Sửu) đã xuất bản rồi. Vậy quí vị muốn mua, xin gởi thơ và mandat cho :

M. NGUYỄN-VĂN-CỦA
rue Catinat 157, Saigon.

Giá một cuốn. . . . . 0$50
Phụ thêm tiền sở-phí. . 0 20

TRƯỜNG - TƯ

NGUYỄN - PHAN - LONG

SAIGON — Đường Legrand de la Liraye, từ số 204 tới số 214 — SAIGON

Bực trung-học, dạy dặng lấy Bằng-cấp tốt-nghiệp *(Diplôme de Fin d'Etudes Complémentaires)*, có ba lớp: năm thứ nhứt *(1re Année)*, năm thứ nhì *(2e Année)*, năm thứ ba *(3e Année)*.

Có ba vị giáo-sư Langsa dạy: một vị hác-vật *(Ingénieur)* trường Ecole des Arts et Manufactures, một vị cử-nhơn văn-khoa, một vị tú-tài văn-khoa và ba vị giáo-sư bổn-quốc: một vị tú-tài và hai vị có học trường Cao-đẳng Sư-phạm Hanoi.

Bực sơ-học, dạy dặng lấy bằng-cấp tiểu-học *(Certificat d'Etudes Elementaires)* và Bằng-cấp sơ-học *(Certificat d'Etudes Primaires)*, có ba lớp: lớp nhứt *(Cours Supérieur)*, lớp nhì *(Cours Moyen)* và lớp ba *(Cours Elémentaire)*.

Có giáo-sư chấm dạy ban ngày, tối lại dạy thêm nữa.

Trường mới mở chưa đặng hai năm *(15 Septembre 1923)* mà năm ngoái *(1924)* đã dặng 40 trò thi đậu Bằng-cấp sơ-học rồi. Năm nay trường cho 54 trò đi thi Bằng-cấp tiểu-học thì đặng 52 trò đậu. Còn thi Bằng-cấp sơ-học, tuy khó, lâm cho thi-sanh bị rớt rất nhiều, nhưng trường cho 36 trò đi thi cũng đặng 29 trò đậu.

Bởi vì tiếng Lang-sa rất cần cho con nhà Annam, nên trường chuyên dạy rất cần-mẫn, học trò học mau tấn tới.

Tựu trường ngày Chúa-nhựt 4 Aout 1925 (rằm tháng sáu Annam)

Chư qui-vị có muốn cho con cháu học lại trường, thì xin viết thơ cho **M. Nguyễn-phan-Long** Đốc-học trường, 204, *rue Legrand de la Liraye, Saigon, đặng hỏi điều lệ của trường.*

THỐC MỖI BÀI UỐNG VÀO LỖ MIỆNG, HIỆU

SIGMARGYL

THỂ THUỐC CHỮA TRỊ

BÌNH TIÊM LA

Có một mình thuốc nếp sẵn có trộn đủ ba vị đặng trị bình tiêm la mau mau hơn hết.

LÀM RA VIÊN
uống khỏi lo phải khuấy bùi đặng chỉ trong tí-ti, trong mình mấy cái

Có nhiều thầy người chế đã nhìn nhận thuốc trị bình hiệu-nghiệm thế nào, nên quan Laboratoire PETIT-JEAN đã đề gởi thư bảo vào

LABORATOIRE CHIMIOTHERAPIQUE, 2, Place du Théâtre-Français — PARIS

HỄ MUA DAO THÌ PHẢI COI CHO CÓ CON DẤU NÀY

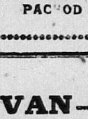

khắc vào lưỡi dao

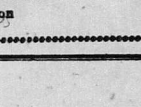

thì mới thiệt là dao tốt
Dùng nó thì thiệt là bền

PAC OD Frères & Cie. — Lyon

VÔ TUYẾN-ĐIỆN

Ở Syrie

Quan Nguyên-soái Sarrail nói rằng quân Druses đã thả ra 75 người Langsa bị cầm tù.

∴

Ếch-banh

Sau khi thương nghị cùng quan Thống-soái Pétain, quan Nguyên-soái Primo de Rivera nói rằng ngài động ý cùng quan Thống soái.

∴

Bỏ-lôn

Thông-tin của báo « Petit Parisien » nói rằng ba đảng-viên cong-sản đã bị tòa án-binh xử tử và gia hình rồi.

∴

Bọt-tu-ganh

Chánh-phủ I-ta-li có xin phép Chánh-phủ Bọt-tu-ganh chạ các phi-cơng định bay từ I-ta-li qua xứ Argentine được ghé tại thành Lisbonne và cù-lao Açores.

Tại cửa sông Tage, chiếc tàu A-lo-mãng tên « Arta » ở bên thành Constinople qua, thình lình quan thầy thuốc A-lo-mãng Stern bị một viên đạp không ai biết ở đâu bắn ra. Ông ấy bị vít rất nặng cho nên phải điệu về nhà thương; đương mở đường tra vấn.

Nhựt-bổn

Lúa ở Saigon và ở California cũng cứ phập cũng luôn.

Linh Thương-chánh ở Kobé có bắt được nhiều thuốc lậu ở thành Genève gởi qua. Thuốc ấy của một đảng trốn-xâu; đảng ấy bị phạt vạ 1.800.000 yên mà chàng nó không chịu nạp. Đã giao cho quan Chưởng-lý Đề-hình liệu định.

∴

Xe đụng

Hai xe lửa chở bộ hành đụng nhau gần thành Seas. Người chết và người bị thương đều có.

∴

Ngày 25 Août 1925

Ang-lê

Cuộc thương-nghị chiến-trái ông Caillaux và ông Churchill đã khởi hồi sớm mai hôm qua, coi mỏi thân mật lắm. Chiều lại còn nhóm nữa.

∴

Thăng thưởng

Ông Brégnet, ông Latecoere, ông Renault và ông Bateau được thăng Tam-đẳng bội-tinh; ông phi-công Vachet bay từ Pernambru qua Rio-de-Janeiro và Buenos-Aires được thưởng ngũ-đẳng.

Tin Đại-Pháp

Tuần rồi quan Nguyên-soái Naulin có đi viếng một miền hiểm-yếu thì thấy nơi ấy rất yên tịnh.

Quan Thống-soái Pétain đã đặt tham-mưu tại Meknès.

Người ta quả quyết rằng thứ năm nầy quan Thống-soái Lyautey sẽ xuống tàu về Pháp mà tổ tình hình bên Ma-rốc.

Quan Nguyên-soái Daugan đã đi viếng hướng Nam bên Ma-rốc là xứ ngài trở về trấn nhậm lại. Ngài nói rằng dân miền Nam ở yên và lo công việc thường của mình.

∴

Nạn xe hơi

Ông Melrovies ngoại-giao bộ Thương-thư xứ Lettonie bị nạn xe hơi vong mạng.

∴

Ê-gýp

Quân ám sát quan Nguyên-soái Ăng-lê Sir Lee Stack mới bị xử tử và gia hình.

∴

Phi-luật-tân

Chiếc tàu « Aldebaran » của Pháp đã đến Batavia rồi; quan tư Benoist và hai quan vô ngày 26 nầy sẽ viếng Buitenborg.

∴

Trung-hoa

Đường xe hơi thương-mãi ở Mùng-cổ qua Mãn-châu đã lập lại rồi.

Đường xe lửa ở Taounanfou qua Tait-Sikar là đường đã giành mối hàng của đường xe lửa Đông Trung-hoa và nhập với đường Nam Mãn-châu mùa thu nầy thì rồi. Đường Mãn-châu đương lật đặt thêm một đường rầy phụ nữa.

Ngày 26 Août nầy quan sứ-thần Xô-viết Karakhan sẽ giã Bắc-kinh mà hồi quốc hai tháng; ngài về thế cho ông Tchitcherine ở Moscou.

∴

Nhựt-bổn

Người ta bảo tin rằng nhóm dịp nhóm hội-nghị Thương-chánh Trung-hoa, Chánh-phủ Nhựt sẽ xin tăng thuế đã bảo-tin cho quốc-trái Trung-hoa. Chánh-phủ cũng có ý thương-nghị với đại-biểu các hàng thương-mãi về cử chỉ của Nhựt trong lúc hội-nghị.

Ông hữu-tước Ishii sứ-thần Nhựt ở Pháp, ông Adachi sứ-thần ở Banh-gích, ông Nagai khâm-sai ở Xu-ẻ-đớ và ông Matsuda sẽ làm đại-biểu cho Nhựt ở hội Chư-quốc kỳ nhóm tháng Septembre.

VAN-HÒA

N° 88, Rue de Gocong — CHOLON

KÍNH CÁO:

Hiệu VẠN-HÒA nhượm vải đen nhứt hạng tốt ở tại chợ CHOLON.

Vải đề nhãn « **Con cá Kim-Ngư xanh** » thì đã có tiếng trong Lục-tỉnh hơn ba mươi năm nay ai ai cũng đều rõ biết.

Vải nhượm đen dùng chẳng hề khi nào trở, phai màu, mà lại chắc, chẳng hề bỏ như các thứ vải nơi tiệm khác.

Bổn-hiệu có chế ra tám thứ vải đen đều đề nhãn hiệu: VẠN-HÒA, VẠN-XUÂN LONG, NHƠN-HÒA và HIỆP-MẬU.

Bởi bổn-hiệu nhượm tốt, nên cũng có kẻ gian nhượm dùng dịp mà làm theo thức kiểu của bổn-hiệu, đặng mà thủ lợi và cho chư qui khách mua lầm, tưởng-là vải của bổn-hiệu: Vì vậy bổn-hiệu xin chỉ rõ cho chư qui khách có mua vải của bổn-hiệu thì phải nhìn cho kỹ cái hiệu vải, cái hình chủ nhơn của bổn-hiệu, thì mới khỏi lầm kẻ gian trá.

MẤY HIỆU VẢI CỦA BỔN-HIỆU ĐỀU CÓ CÂU CHỨNG TẠI TÒA THƯƠNG-MÃI SAIGON LÀ:

1° 8 con cá Kim-Ngư 3 màu.
2° 2 con cá Kim-Ngư 2 màu.
3° 1 con cá Kim-Ngư xanh.
4° Vạn-Hòa con gà trống.
5° Vạn-xuân-Long xe lửa.
6° Vạn-Hòa chiếc tàu.
7° Vạn-xuân-Long bươm bướm.
8° Hiệp-Mậu con ngựa đua.

Téléphone 702.

VẠN-HÒA, kính khải.

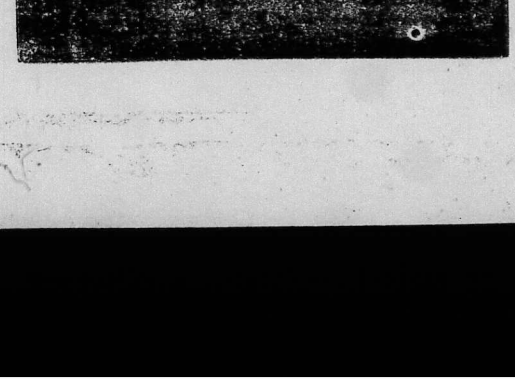

CÔNG-TI QUÂN-HẠT ĐẠI-THƯƠNG

GRANDS MAGASINS CHARNER

ở góc đường Bonnard và Charner

Máy nội Đường nhứt — tại sở quản-lý số 140.
Đường nhì — tại hàng buôn bán số 543.

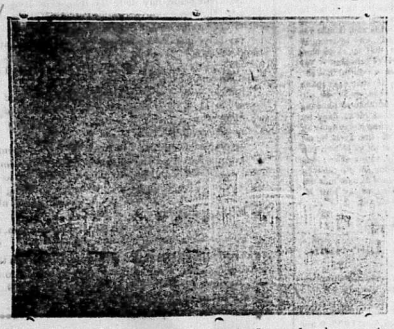

Dây thép đã tắc: MAGCHARNER.

TỪ NGÀY THỨ BA *1er SEPTEMBRE* TỚI THỨ BẢY *12 TÁY*

Sẽ để bán rao hàng các món sau nầy:

Dầu thơm — Đồ nữ-trang — Đồng hồ — Giấy viết — Đồ hàng sắt
Đồ vệ sanh — Đồ hàng Aluminium — Dao và các vật hàng sắt — Đồ hàng chai
Các thứ đèn — Súng — Đồ dùng hút thuốc — Đồ chơi — Bàn ghế
Nón và đồ phụ tùng y phục đờn ông — Giầy — Thợ lối Âu-châu may áo quần

HÃY COI CHO BIẾT GIÁ ĐỒ VẬT THỰC CỦA BỔN-HIỆU

PHÒNG GỌT MÓNG TAY

PHÒNG TRÀ — QUÁN RƯỢU ĐIỆU HUẾ-KỲ
Có nhạc giúp vui. | Ngày thứ năm: từ 16 giờ 45 tới 18 giờ 45. Ngày chúa nhựt: từ 9 giờ tới 11 giờ.

NÊN THỪA DỊP GIÁ BẠCCAO LÚC NẦY MÀ MUA ĐỒ
SỰ NGAY THẬT LÀM CHO CHÚNG TÔI TRỞ NÊN MẠNH
Thùng thơ số 528.

HÃY CHO CON MÌNH DÙNG
BỘT SỮA HIỆU

NESTLÉ

Hậu nhựt nó sẽ trở nên con người mạnh bạo và mập mạp.

Tại hãng Nestlé môn bài số 35 đường Mac-Mahon có cho kiểu bột sữa và quyển sách chỉ rành cách dùng bột ấy.

CÁC SÁC THUẾ CHÁNH NGẠCH

Quyển sách nầy trước in 3000 cuốn đã bán hết. Có nhiều vị hỏi mua thêm, ấy đó đoán quyết rằng sách nầy rất hữu ích nên bổn hiệu vội vã in thêm 2000 cuốn nữa cho đủ cho các vị nào trước mua không kịp nay có mà dùng. Vì in kỳ nhì sở phí nhẹ hơn, nên sụt giá nhẹ.

Chư quí-vị mau mau gởi thơ mua kẻo hết và để mà dùng hằng năm, chẳng khác nào trong nhà có ngọn đèn sáng luôn luôn.

Một cuốn: Giá ..... 1$30
tiền gởi 0 20

Để bán tại nhà in Imprimerie de l'Union NGUYỄN-VĂN-CỦA, 157 Rue Catinat, Saigon.

NHÀ CHỤP HÌNH MỸ-NGHỆ

Thợ chuyên môn ở các tiệm lớn thành Paris về
KHÁNH-KÝ và Công-tí
54, Đường Bà-rà (*boulevard Bonnard*), Saigon
Dây thép số 416 — Dây thép đã tắc Khánh-ký, Saigon

Lảnh rửa kiểu và in ra giấy cho những người chụp hình chơi. — Chụp hình đủ kiểu, hình màu đủ sắc hình vẽ hành mực tàu; chuyên môn nghề rọi hình ra lớn rất rẻ hơn các nơi. — Mỗi ngày đều có chụp tại tiệm hoặc đến nhà thân chủ. Cũng có bán bán đồ để dùng chụp hình; Rửa hình và sửa kiểu rất giống. — Ở tiệm có sẵng các kiểu khuôn. — Có bán sơn thủy hàng mực, hàng dầu đủ các màu. Về sẵng hoặc vẽ theo ý quí khách đặt, khi đồng ban muốn mua sơn thủy, xin chiếu cố mà ghé đến tiệm chúng tôi trước khi mua nơi khác.

Qui khách ở Lạc-ấnh muốn thợ đến nhà chụp xin gởi hay đánh giấy thấy chỉ chỗ ở cho rành thợ sẽ đến tại nhà.

ĐÁP TỪ CÙNG CÔ THỊ - ĐÀO

Nguyên trong Trung-Lập-Báo ngày thứ năm có đăng bài của cô Thị-Đào tựa đề: «Một gương xấu», trong bài ấy cô có phàn nàn những người lấy tiền xe hơi đò (Autobus) Cholon - Saigon, sao dám dùng những lời vô lễ mà chọc ghẹo những người bộ hành mới bước cẳng lên xe.

Tôi đây cũng là người receveur xe ấy thấy như vậy hà nỡ làm thinh, vì mia sâu có đất, nhu đột có nơi, chớ chi cô mà chỉ danh người ấy cùng hình dạng thế nào, thì cô thế người ta biết mà phân đoán, còn nói thế thấy năm người, tên tuổi không rõ, thì tôi nghiệp cho hết thảy đồng nghiệp biết là dường nào, còn tôi thấy tang mất như vậy; Mà lại những bộ hành theo phe nam lên xe, người đòi tiền hỏi đi đâu thì chẳng thèm trả lời, một hai khi thịnh nộ nói rằng đi đâu lấy tiền đủ thì thôi chớ hỏi làm gì.

Còn phe đàn bà có nhiều người thấy hỏi như vậy trưởng rằng chọc ghẹo mình nên chẳng thèm trả lời, rồi còn cám giận là khác.

Nay tôi muốn phân bày rõ ràng cho những người bộ hành rõ: Mỗi khi ai lên xe, người cắt giấy trước hết phải hỏi đi đâu đặng ghi vào (feuille) rồi mới đặng bán giấy lấy tiền sau.

Sau nầy xin cô Thị-Đào đừng trưởng vậy mà tâm, rồi bôn chôn lật đật phô trên tờ báo.

Le Receveur,
NGUYỄN-HIỀN-VINH
quartier Choquan.

Cuộc xổ số CỦA TƯƠNG-TẾ HỘI NĂM 1925

Chiếu theo lời nghị số 1875 ngày 5 Juin của quan Nguyên-soái Nam-kỳ, bản trị-sự các hội-Tương-tế được phép lập ra một cuộc xổ số hầu lấy tiền giúp các hội khuyến-thiện.

Định giá mỗi số là *một đồng bạc* (1$00)

Các số trúng

1 số trúng	10.000$00	—	10.000$00
1 —	4.000 00	—	4.000 00
2 —	2.000 00	—	4.000 00
5 —	1.000 00	—	5.000 00
10 —	500 00	—	5.000 00
50 —	100 00	—	5.000 00
80 —	50 00	—	4.000 00
200 —	20 00	—	4.000 00
352			44.000$00

Định đến ngày 11 Novembre 1925 sẽ xổ số tại dinh quan Đốc-lý Saigon.

Lời rao cần ích

Hãng «ĐẠI-ÍCH» ở CHOLON, Đại-lý khắp cõi xứ *Nam-kỳ* cho xe máy hiệu MALBROUG và đồ mân-sông hiệu «SUCCÈS» kính tỏ cùng các qui khách đặng hay: Nhơn vì hãng mới sửa soạn *mở rộng nhà buôn* cho lớn hơn khi trước nên đã dọn qua cửa số 383-385 đường Marins.

Nhơn dịp nầy hãng ĐẠI-ÍCH có bày nhiều đều rất có lợi và dễ dàng cho các nhà buôn nào muốn mua xe hay đồ phụ tùng về bán lại.

Coộc đua tranh giải nhứt Nam-kỳ 100 km. xe máy MALBROUG đi với boyaux hiệu HLL đặng ấn hạng tư và hạng mười.

Lãnh gởi cách lãnh hóa giao ngân cho khắp nơi.

SÁCH CÓ ÍCH

Quan Y-khoa tấn sĩ SARRAMON làm mới rồi cuốn sách DƯỠNG SANH dịch ra bằng chữ quốc-ngữ, in có nhiều hình để cắt nghĩa trong các chứng bịnh và cách điều trị. Thật là một quyển sách có ích cho mỗi người. Ước ao sao mỗi nhà có một cuốn để coi theo đó mà phòng bịnh hoạn và cách vệ sanh thì lấy làm qui lắm.

Giá mỗi quyển..... 1$20 | Phụ thêm tiền gởi.. 0$20

CÓ THỂ BÁN TẠI
NHÀ IN L'UNION NGUYỄN-VĂN-CỦA
157 đường Catinat — SAIGON

Một quyển sách hữu ích!

Mới xuất bản một quyển sách tựa đề «Les Administrations et les Services Publics Indochinois» của ông De GALEMBERT, Tham-biện hạng-nhứt ở Hanoi soạn ra. Muc-đích quyển sách nầy là biện-giải việc chánh-trị trong cõi Đông-pháp. Rất có ích cho những vị sắp ra thi Thừa-biện cùng các hội thi khác.

Trử bán tại nhà in *Union, 157, Rue Catinat — Saigon.*

Sách dày 888 trương, giá... 10$00
Xin gởi theo 0$40 tiền cước phí.

Vệ sanh chung

Ai có ý xem xét kỹ thì thấy rõ mấy năm sau đây người Annam mà nhứt là mấy tay mộ thể thao trước khi tập diễn những miếng quền mệt nhọc họ hay dùng thứ rượu chát hiệu «PREIGNAC».

Thứ rượu nầy mùi vị điệu đàng để uống, mà chất rượu lại hiền lành cho bổ khỏe, giãng gân cốt, giúp thêm sức mạnh thiệt là một thứ rượu đại hữu ích cho mấy nhà luyện tập thể thao.

Bán sỉ và bán lẻ tại hãng BOYLANDRY. 17, place du Théâtre Saigon có thứ bỏ chai sẵn và có thứ trong thùng cón nguyên.

AI MÀ DÙNG THUỐC HƯỚN của ông Lương-y DEHAUT mà XÔ thì chẳng cần chi phải CỮ ĂN và an dưỡng trong phòng. Thuốc hườn nầy dễ uống lắm và đã mau xổ lại xổ rất êm thấm.

Bán tại Nhà ông Lương-y DEHAUT, 147, Faubg. St-Denis, Paris, và khắp trong các tiệm thuốc đều có bán.

MỘT HỘP THIỆT THUỐC HƯ'ƠN VALDA

dùng trúng lý, ngăm phải lúc thì đã ngăn ngừa Khỏi đau cổ họng, Khỏi đau phổi và đủ trừ các bịnh NHỮNG LÀ Sổ mũi, nghẹt mũi, phong hàng, ngoại cảm, hoặc đêm nhiệt nổi xám, vân, vân.

MÀ NHỨT LÀ PHẢI ĐÒI CHO ĐƯỢC THỊỆT THUỐC HƯỜN - VALDA -

bán đựng trong hộp mà thôi, trên nắp hộp nhớ phải có chữ hiệu - VALDA - mới thiệt phải

SÁCH KHUYẾN-SĨ-CA

Sách «Khuyến-sĩ-ca» của ông Lê-trung-Thu làm mới in ra lần thứ ba. Quyển sách nầy có Hội-đồng khảo-duợt nhận-dụng theo lời nghị ngày 1er Mai 1922, in ra hai lần trước bán hết. Là một quyển sách dạy về phong hóa lễ nghi, rất có ích cho mấy vị giáo-viên và cho trẻ em mới khởi bước đầu trong đường học-vấn.

Có bán tại Imprimerie de l'Union, 157, Rue Catinat, Saigon.

Giá một cuốn..... 0$25

CỨ MỖI NGÀY lại uống MỘT VIÊN THUỐC HƯỜN CỦA ÔNG Lương-y DEHAUT uống trước khi đùng cơm, thì CHẮC ĐẶNG KHỎE MẠNH LUÔN và ngăn ngừa các chứng bịnh nguy hiểm hay tại huyết hư hay là ăn không đều mà sanh ra. Thuốc hườn nầy trị các chứng bịnh: NHỨC ĐẦU, ĂN KHÔNG TIÊU, NÓNG NẢO TỨ, CHÓNG MẶT, KHÔNG THÈM THỞI.

BÁN TẠI: NHÀ ông Lương-y DEHAUT, 147, Faubg. St-Denis Paris, công khắp trong mấy cửa hàng.

MUỐN TRỪ CÁC BỊNH RẾT CỔ CỨ
THỨ RẾT VÔ DA
THÌ HÃY UỐNG THUỐC
QUINOFORME
BẢN HƯỜN TIẾN THÊN HAY LÀ VIÊN ĐẸP
MỘT THỨ THUỐC CHỮA BẰNG MÁU VÀ
Ai đang trong nơi thanh lượng

Lời rao cần ích

Hãng «ĐẠI-ÍCH» ở CHOLON, Đại-lý khắp cõi xứ *Nam-kỳ* cho xe máy hiệu MALBROUG và đồ mân-sông hiệu «SUCCÈS» kính tỏ cùng các qui khách đặng hay: Nhơn vì hãng mới sửa soạn *mở rộng nhà buôn* cho lớn hơn khi trước nên đã dọn qua cửa số 383-385 đường Marins.

Nhơn dịp nầy hãng ĐẠI-ÍCH có bày nhiều đều rất có lợi và dễ dàng cho các nhà buôn nào muốn mua xe hay đồ phụ tùng về bán lại.

Coộc đua tranh giải nhứt Nam-kỳ 100 km. xe máy MALBROUG đi với boyaux hiệu HLL đặng ấn hạng tư và hạng mười.

Lãnh gởi cách lãnh hóa giao ngân cho khắp nơi.

CÓ MỘT THỨ DẦU MỚI ĐỂ BÁN
HIỆU NÓ LÀ:
CON SÒ
Cũng như dầu sáng hiệu *CON SÒ*.
Không có thứ nào bằng.
Nên hiệu *CON SÒ* là tốt.
Hãy thấp thử coi rồi, không muốn đặng thứ khác.

PETIT DICTIONNAIRE
FRANÇAIS ANNAMITE
PAR
J.-B. P. TRƯƠNG-VĨNH-KÝ

Quyển tự-vị của quan lớn Trương vĩnh-Ký dịch tiếng Pháp ra tiếng Annam, đã hết là hai năm nay.

Từ đấy đến nay nhiều vị hỏi mua, nên bổn-hiệu lo in đã rồi.

Quyển tự-vị nầy tuy in chữ nhỏ mà cho tới 742 trương và có 1250 cái hình rút trong tự-vị Larousse chữ Pháp.

Giá 6$ một cuốn
Phụ thêm tiền gởi 0$24

Vị nào muốn mua xin gởi thơ hay là đến tại

Imprimerie de l'Union,
NGUYỄN-VĂN-CỦA.
Rue Catinat, 157. — Saigon.

Sông lâu nhờ rượu

(Langérite grâce à une liqueur)

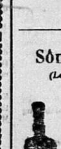

Khiến hãy giữ bền vững. Huế-kỳ có mấy vị điền chủ đã «gặt đã viết ra: «Ở sau vựa lúa mạnh mẽ như người ở tuổi, đã đang chết bắt; ăn mất phải chánh, cả ngày ở ngoài trại người đồng nai tên-to lên cùng; hay-ca. Ngày nay có mấy người đã thêm ông, ba tuổi sau biết tại đâu hay sao cho hơ-tuổi con mà cần cho hơ không phải hàm vậy? Ông giả đáp rằng: Có chi lo đó mà hết, ấy đều thì trước hãy ăn sau hay uống rượu mới ly nhà rượu Quinine Guinine Nitro Kaoul là một thứ rượu trường sinh bổ ích.

Người khách ngăn nói rằng sẽ đang, muốn nói: ở trường tho nhơn ông, tiếng vì bình nơi trở đi quen sau đang thứ rượu Quinine Guinine mà đang mất hiểu, thiệt hơ ngăn nói rằng sẽ ở ở thơ sau, nếu bởi nó nhơn đi đến rượu ấy đến sẽ đã sống bổ phát đến.

Maison NGUYỄN-VĂN-TRẬN

96. — Boulevard Bonnard. — Saigon

TRIỆU-VĂN-YÊN, Propriétaire,

Đại-lý hãng máu « **IDÉALE** » *khắp xứ Nam-kỳ*

CÓ BÁN SỈ VÀ BÁN LẺ ĐỦ THỨ:

Hàng tây — Hàng tàu — Nhung đủ màu — Nĩ mộng và Nĩ dày

Nói tắt. — Đủ thứ hàng như Bombay.

GIÁ THIỆT NHẸ

Có lãnh nhuộm hàng, áo, khăn, dù v. v... và gởi contre-remboursement cho các nơi xa.

NOTA.— Thơ và Mandat, xin để tên Triệu-văn-Yên nhận lãnh.

THƯỐC HIỆU **ASPIRINE** DES **"USNES DU RHONE"**

là thuốc để uống trừ những bịnh:

Nóng lạnh, sổ mũi, rêm mình các chứng rét cư
Nhức đầu, nhức ốc nhức răng
Đau mình, đau mẩy, đau lưng Nhứt gân cốt, trật cổ

có bán cùng trong các tiệm thuốc

Phải đòi hỏi cho đặng hiệu "USINES DU RHONE" mới chắc thuốc tốt, tinh trong là thiệt hiệu-nghiệm.

C.J.BONNET

HÃY NÀI CHO ĐẶNG CÁI HÌNH
NGƯỜI CỠI NGỰA NÀY
khi Chư-tôn muốn mua hàng lụa

XE MÁY HIỆU:

J. B. LOUVET

ĐUA GIỎI HƠN HẾT VỀ ĐƯỜNG LỘ VÀ CHẠY PISTE
ăn hạng nhứt trong đua
HỘI HOÀN CẦU VỀ CHẠY MAU
ăn hạng nhứt chạy xa 936 k^m
HƠN CÁC HIỆU KHÁC

XIN MỜI QUÍ VỊ ĐẾN XEM XE NƠI HÃNG

« AU SPORTIF FRANÇAIS »

135.— Rue d Espagne.— Saigon

MỘT MÌNH LÀM ĐẠI-LÝ CHO XE HIỆU:

J. B. LOUVET —:— ELDÉE —:— A. S. F.

và cho VÕ và RUỘT **BERGOUGNAN**

ĐÔNG-PHÁP CÓ MỘT!

KIẾN XEM SÁCH NHÀ PHÁP-QUỐC VÀ CHÂU MỸ-QUỐC — LÀM KIẾN SỬA KIẾN — GẮN BỐ THỨ CON MẮT GIỐNG HỆT MẮT TỰ-NHIÊN, GIỐNG THỨ ĐẮT ĐƯỢC

Bản Kiến đó theo tân Lưỡng-y kỹ-lưỡng.

XƯỞNG RIÊNG LÀM KIẾN THEO Y-KHOA
CỦA NHÀ THUỐC CHÁNH L. SOLIRÈNE
Ở NGANG NHÀ HÁT TÂY
SAIGON

Tổng lý: Ông G. HERBERT, thiện-nghệ về nghề kiến mắt. Có cấp-bằng tại thành Paris.

CÓ BÁN: Máy họa-ảnh — Ống dòm — Ống Ám tinh-biểu — Ống Hàn-thử-châu. Các đồ khí-dụng đông-đảo.

KIẾN MẮT "CRISTAL AMERICAIN"

Kiến "Cristal Américain" của chúng tôi bán, tròn theo con mắt, xem tế hơn, sáng hơn kiến thường bốn chục phần. Dùng mang đọc sách, viết bài luôn giờ nầy sang giờ nọ mà chẳng chút mệt mắt.

Mang trong giữa ánh-sáng mặt trời rất mát, chẳng lòa mắt mà vật mình xem cũng chẳng đổi màu.

Mắt cặp kiến có cho giấy bảo-kiết năm năm.

Cho kẻ nào mà cần phải dùng hai thứ kiến (kiến xem xa và kiến trông gần), chúng tôi lại có thứ kiến riêng hai ít-p, nhưng chẳng thể biết được. Dùng một cặp mà xem xa gần đều đặng không cần phải có hai cặp.

Gọng xay-vàng của hiệ-Quốc cũng tốt như gọng vàng thiệt vậy, bảo kiết trong mười hai năm.

LÀNG NINH-THÀNH LỢI

KHÔNG CHỊU LÀM VIỆC

nơi nhà Công-sở

Vẫn làng Ninh-thành-lợi là một chốn rừng già, hậu bối của làng Lộc-ninh tế tách. Đường bộ, thủy đến làng nầy tâm đều bất tiện.

Nay nhờ sở Tạo-Tác khai mục mở đường kinh cũng gần trung tim làng đó.

Quan Chủ tỉnh Hachgia ban cho bổ dức cho phép làng dư trữ công sao đã cất được một cái nhà việc xứng đáng 2.000$00 nằm trên con đường bộ xáng; ấy thuận tuyện cho làng cùng dân đã có nơi sửa phạt cùng dân chúng nạp lại quan-thuế.

Song hương chức không làm như thế, là từ khi cất cái nhà việc đến nay làng không nhóm hay là làm đều chi công ích hết. Bỏ xung quanh cỏ mọc u xù, còn trong nhà việc lâm đều uế-trược, như là phân voi, chó, chim dơ [illegible] dat) dùng cho chân trâu ăn bông bốt đất dây tường. Làng cứ nhà tư làm việc.

Làm cho dân nghèo muốn tiền được xã-trưởng nạp thuế vụ phải thất công đổi bữa vì xã ở giữa đồng nội.

Như nghèo muốn cầm bán đất điền đến nhà xã thì nhận thì không biết phải đóng tiền về khoản ấy phải bao nhiêu.

Chúng tôi kêu ca đây chủ ý cho đến Quan trên bố cáo day làng Ninh-thành lợi 1° phải làm việc tại nhà việc, cho khỏi thất công dân một lần muốn làm việc chỉ phải tiêm làng đâu non góc bể.

2° Cũi lấy Quan trên dán yết thị tại nhà việc về khoản thị nhận các giấy tờ 100$00 phải đóng tiền thị nhận cho làng bao nhiêu? Cùng các sắc thuế mỗi đều giá mấy. Được như vậy chúng dân tôi mới khỏi đều lâm lại.

Sau rốt cần xin Quan Chủ-tỉnh xan tuế. Quan Chủ-quận Phước-long hưởng ngân tuổi thọ.

Thầy Cai-tổng Thanh - yên cao thăng hàm Huyện.

Dân làng Ninh-thành lợi và những chủ điền đồng lai cáo.

BỊNH ĐAU MẮT MÁU

là một đều hại nhứt của người dân-bà thường hay gặp.

Cũng tại việc mất máu là cái gốc phần nhiều các bịnh yếu sức và nhức nhối làm cho người khó chịu. Thế thì phận dân-bà phải cần làm cho huyết mình sung túc dặng bổ dưỡng sức lực mình lại.

Muốn chọn thứ thuốc nào cho công hiệu, thật một đều, khó nhưng xét lại thì chắc hay [illegible] đúng thứ PILULES PINK [illegible] dân-bà uống.

Thuốc hườn PILULES PINK bổ huyết và bổ sức, nên ai đau bịnh mất máu, yếu đuối, mỏi gân cốt và nhức, không tiêu hóa, ăn mất ngon và ngủ chẳng đặng.

Thứ thuốc PILULES PINK *có bán khắp trong nhà g-dược phòng.*

PILULES PINK POUR LES PERSONNES PÂLES

Lãnh Bưởi — Xuyến — Băng — Lụa — Lượt
Sa van minh — Vải may mùng

MUA SỈ VÀ MUA LẺ TẠI TIỆM

ĐÔNG-MỸ

HANOI - 41.— Rue de Cantonnais.— HANOI

Sẽ được bằng lòng, hàng tốt, giá rẻ, gởi lanh lẹ, và cẩn thận

Qui-khách ở Nam-vang mua hàng tại tiệm ngánh của tôi là tiệm ĐẠI-THẠNH, ở đường Quai Piquet số 29-30 cũng được hàng tốt, giá rẻ. Song giá trong ấy phải cao hơn giá ngoài nầy vì sự chi-tiêu nặng nề.

RƯỢU PIPPERMINT

ĐÔI CHO ĐƯỢC HIỆU

GET!

Rượu nầy uống mát khan tiếng và tiêu.
Làm bằng đường tinh anh.

BÀ CHỦA NHỮNG CRÈMES BẠT-HÀ.

Pha lộn với nước, rượu Bạt-hà Pippermint uống lấy làm mát mẻ lắm.

Hãng cất ra từ năm 1796 ông **GET FRÈRES** ở thành REVEL (Tỉnh Haute-Garonne)

CÓ MỘT THỨ DẦU MỚI BÈ BÁN

HIỆU NÓ LÀ:

CON SÓ

Cũng như dầu sáng hiệu *CON SÓ*.
Không có thứ nào bằng.
Dầu hiệu *CON SÓ* là tốt.
Hãy thấp thử coi rồi, không muốn dùng thứ khác.

Hãy đừng để qua ngày mai, những việc gì mà hôm nay làm được, như việc bịnh của mình cũng chớ để qua ngày mai sẽ săn sóc.

Vẫn chư-tôn mệt mỏi, yếu sức, bị công việc làm dồn dập mãi, thì chư-tôn phải biết rõ dây nó sẽ sanh ra mấy chứng bịnh mất máu, mỏi gân, hết sức.

Chư-tôn chớ nói để qua ngày mai sẽ uống PILULES PINK là vì ai đâu có biết trong một vài ngày đó nó sẽ sanh thêm bịnh gì khác chăng.

Thứ PILULES PINK bổ sức mau lắm là vì uống nó rồi thì huyết sung túc.

Trong các g-dược phòng đều có bán.

CÁC PHỤ-NỮ

Các Bà thường vẫn ước ao làm sao cho con được sức-khỏe mạnh dạn, không đau ốm khi nào. Tưởng việc ấy không khó, là vì hễ trẻ bé được chừng 8 tháng sắp lên, thì các Bà cứ mua thứ bột kêu là FARINE PHOSPHATÉE LAROUSSE mà cho nó ăn, rồi tự-nhiên nó mạnh giỏi và mập-mạp khỏi lo nó đau răng, đau phổi hay đau ruột. Từ đó cứ lớn lên mãi.

Thứ bột LA FARINE LAROUSSE ở các nhà bào-tế sự đều có bán.

ĐẠI-LÝ Ở ĐÔNG-PHÁP
Pharmacie Principale
L. SOLIRÈNE
SAIGON

Société Anonyme des Tuileries de l'Indochine

Rất nổi danh chuyên nghề làm và bán

NGÓI GẠCH
VÀ CHẬU ĐỂ TRỒNG KIỂN

Phía trên — Phía dưới

Ngói 22 viên, lợp được 1 thước vuông (tấp mí đôi)

Gởi thơ xin sách vẽ kiểu mẫu ngói và gạch

Nhà việc ở tại đường Charner, số 34 — SAIGON

Dây thép nói: số 108.

SÁCH NÊN XEM

1° Tập-chí của hội « VIỆT-NAM THANH-NIÊN » mới số ..... 0 $ 10
2° Nho-giáo « LA DOCTRINE DES NEO » của ông Trần-trọng-Kim mới quyển. 0 $ 4
3° Thế nào là một nền Văn-minh? Qu'est-ce-qu'une civilisation? của ông « F. MONET » mới quyển ..... 0 $ 5

Có để bán tại Imprimerie de l'Union Saigon, ở xa xin gởi thêm 0 $ 20 tiền gởi.

Bột ăn **PHOSPHATINE FALIERES** danh tiếng lân nay, bán gởi đựng trong hộp thiết hàng chỉ khít kính lắm.

Có mua chuộng cho được bột PHOSPHATINE FALIERES đóng bằng thiếc thau, lót giấy sơn nhà mới nữa, ngoài lớn đan hoặt, đng giá bá gì bịch thường, cũng là bổ ở đâu ăn mới ngon.

Bổ ngũ bán cùng hết — Tại nhà thế 8 Paris, số 6, đường La Vacherie.

H. C. Paris, D.S.P.

Mẫu-đơn-Kiều

(Tiếp theo)

Mình chớ nên nói nghịch với người, mình hãy làm bộ như chiều lòng người vậy, mình hãy giả trò như hết cỡ đến tôi, chừng đó, trưởng đâu mình chịu phép rồi, người sẽ bỏ qua, không nói nữa. Mình chớ khá ngã lòng, mình nghe! Dẫu đến nước chi, mình cũng cứ chắc ý một đều là: Marguerite của mình chẳng mất-mát đi đâu phòng sợ.

— Mình thề chắc với tôi đi.

— Tôi phải thề-thốt, mình mới tin sao?

Nghe tiếng người thương của mình nói đã đinh-ninh, thì nó mát dạ tôi biết mấy! Marguerite cùng tôi cứ đam các việc đã bàn-soạn mà nhắc lại cả ngày, dường như tôi đứa liệu phải tăng-thành nó cho chóng vậy. Mỗi phút, hai đứa tôi mỗi e cho xảy biến chi ra, may hãy, ngày đã lặng mà không thấy sự chi lạ hết.

Bữa sau, tôi bước ra hỏi mười giờ sáng, và tôi tới nơi khách-sạng thì đúng trưa rồi.

Cha tôi đã đi khỏi.

Tôi đi lại phố tôi, trong ý mong cho gặp người đến đó. Hỏi ra thì đứa ở nói không thấy ai đến hết. Tôi qua nhà quan Notaire mà kiếm; song cũng không ai ngó thấy người!

Tôi đáo về khách-sạng mà chờ, và ở chờ cho đến sáu giờ chiều, mà cha tôi cũng chưa về đến.

Tăng, tôi bèn trở lại Bougival.

Bước vô nhà, tôi thấy Marguerite, không phải đương dựa cửa mà ngóng lối như mọi lúc, song đương ngồi bên bếp lửa mà hơ, vì lóc ấy tiết đông đã tới.

Nàng mừng đương suy tưởng nên tôi bước tận bên ghế của nàng mà nàng vẫn không nghe mà cũng không day lại. Chừng tôi kề miệng trên tráng nàng mà hôn một cái, thì nàng liền dực mình dường như chợt tỉnh giấc-nồng.

Nàng nói: « Làm cho người ta sợ hết hồn. Còn lịnh-tôn đâu? »

— Tôi-oó kiếm người, mà không có gặp. Tôi chẳng biết vậy là bởi tại cớ chi. Tôi đến khách-sạng, đã chẳng thấy người, rồi đến mấy nơi khác vẫn có thể gặp người, mà tôi cũng chẳng niềm người đặng.

— Thôi, thì đã mai, sẽ qua đó nữa.

— Tôi muốn đã cho người sai kẻ kiếm tôi. Trọn một buổi mai nầy, tôi đã chực chờ, thất, hết sức.

— Không, mình à, như vậy cũng chưa phải đủ; phải trở qua bữa nữa, nhứt là nội bữa mai nầy.

— Sao lại nội ngày mai, chớ không để qua bữa khác?

— « Bởi vì ... » Marguerite đáp mà tuồng như thẹn mặt khi nghe câu hỏi đó « ... bởi vì hễ mình sớm cầu lụy người thì người cha lỗi cho mình sớm, chớ sao. »

Từ đó cho tới tối, Marguerit âu-lo, buồn-bực mãi. Tôi có hỏi chi, thì tôi phải hồi cho đôi ba đận rồi mới nghe nàng đáp. Nàng đã rằng "bởi e việc xảy biến vừa hai ngày đó nó sanh rối nữa chăng, nên nàng mới âu-lo như thế ấy.

Tôi thức mà giải lòng nàng cho trót một đêm, và sáng lại, nàng có mỏi lo-sợ và bấu thúc tôi đi, duyên cớ bởi đâu, thật tôi chẳng biết.

Cũng như bữa qua, cha tôi đi khỏi nữa; song, bước ra đi, người có để cho tôi một bức thơ nầy:

« Nếu bữa nay con trở lợi kiếm cha, « con hãy ở nàng đến bốn giờ chiều mà « đợi; nếu đáng bốn giờ mà con chẳng « thấy cha về, thì mai con lại trở qua « mà ăn cơm trưa với cha luôn thể:

« Cha cần nói chuyện với con. »

Tôi chờ cha tôi đến giờ nói đó, mà người cũng chưa về. Tôi bèn lui gót.

Bữa trước thì tôi về, gặp Marguerite đương buồn, còn ngày ấy, tôi về, lại gặp nàng đương nhà - nhét lắm. Vừa thấy mặt tôi, nàng cũng nhẩy ôm cổ tôi liền, song nàng ủp mặt luôn vào mình tôi mà khóc mướt.

Thấy nàng khi không vùng bi-thông, cần khóc nàng cần khóc rống lên, tôi cũng thất kinh và hồi han nguyên-cớ. Nàng không nói ra đặng cớ nào cho hữu-lý, cứ kiếm lời mà trào-trở với tôi hoài.

Chừng nàng diệu bớt lại rồi tôi thuật chuyện tôi đi lo mới về cho nàng rõ; tôi trao bức thơ của cha tôi đó cho nàng xem, và tôi chỉ cho nàng thấy rằng, giống theo đó, hai đứa tôi có thể trông xui việc được.

Thấy thơ ấy và nghe lời tôi nói, giọt lụy cần tuông cho đến nỗi tôi phải ngẩy lên, sợ cho nàng phải bịnh chăng, và tôi kêu Nanine lập tức, nó chạy vào thì tôi bảo nó tiếp tôi đặng đở Marguerit lại giường đặng để nàng an-nghỉ. Nàng cứ khóc mãi đi, mà chẳng thốt một lời, và nắm lấy tay tôi, một chập nàng kề nó vào miệng mà hôn một cái.

Tôi hỏi Nanine vậy chớ trong lúc tôi đi vắn, ở nhà Marguerite có được thơ chi, hay là có ai đến viếng nàng chăng, mà nàng có dán thể-lương như thế ấy; song Nanine đáp rằng không ai đến, và rằng chẳng có thơ chi.

(Xét tiếp)

SAIGON.— IMP. DU LUC-TINH TÂN-VAN — TIRAGE 3.500 EXEMPLAIRES — Le Gérant: LÂM-VAN-ĐOC.

Tirage: 2860 ex
Faigh. 22 août 1925

Ba còn một !

Công ty Nhuận Quan (Saigon Bazar) trước khi của ba người sáng tạo là MM. Nguyễn-đức-Nhuận, Lê quang Phước và Phan-Quan.

M. Nguyễn đức-Nhuận đã có 2 tiệm khác, M. Lê-quang-Phước hiện nay làm Phó-tổng tại Ô-chác (*Travinh*), thế thì cả hai đều không có ngày giờ mà trông nom việc công-ty Nhuận Quan, nên đã giao trọn lại cho M. Phan-Quan làm chủ mới mình kể từ ngày 8 Juillet 1925.

Vậy từ đây, như Chư Quí-vị trong Lục-châu có gởi thư công tiền bạc thì xin đề cho M. Phan-Quan là chủ của hiệu Saigon-Bazar, số 57 đường Catinat Saigon.

Một sự kết quả...

Tôi muốn nói về nón tục kêu là nón Cách Sanh-ga-bô *(Casque Singapore)* vì thấy đồng-bang lâu nay rất ưa thích kiểu nón Singapore, nhưng nón ngoại hóa mà lại giá quá mắc (14$ cho tới 18$ một cái) nên tôi hằng để ý tìm kiếm một thứ nón Casque giống in như kiểu đó đặng đem ra cống hiến cho đồng-bang dùng.

Vậy tôi gia công tiềm kiếm đã lâu rồi mà nay mới thấy được cái sự kết quả : rất hoàn toàn vì nếu cầm cái nón mới chế ra mà xem thì phải lộn nó với nón đã xài lâu nay.

Tuy đã lâu được hoàn toàn mà chưa rõ đồng-bang hoan nghênh là dường nào, nên lác vừa để ra bán thì đã thấy hết, làm cho nhiều qui-vị đến mua không có phải chờ đợi nhọc lòng. Vậy kể từ ngày nay, tôi đã sắp đặt lại cho có số nón dự trữ được nhiều, hễ mua thì có sẵn, khỏi phải chờ đợi như lúc rồi.

Hình trạng cái nón

Ngoài bao bằng bố trắng thứ tốt, sau miếng may kế lại trong lót ni xanh sậm, không bay màu. Vòng đầu bằng da tốt, chưn con rít. Bìa may bằng da trắng và hơi vàng-vàng, quai bằng da màu Sô-cô-la. Bảo lãnh đánh phấn không dộp. Nếu dộp thì trả lại.

Giá mỗi cái là 5$50

Gởi nội cái đông-pháp thì 6$00 một cái, tiền thâng và tiền gởi đều tính chung vô số đó.

Xin nhớ cho số vòng đầu *(Contour)* và đề thước hay là mandat.

M. PHAN-QUAN
Chủ hiệu Saigon-Bazar
số 57 đường Catinat, Saigon

Dây thép nói số 666 — Địa chỉ tính bằng dây thép : Saigonbaz-Saigon

N. B. — Tiệm tôi còn có bán đủ thứ hàng bán vỉ chạp-phô (épicerie), sơn-mài, sơn-son, đồ mây, đồ lạnh cho tới đồ chơng đem trong nhà sạch-sẽ, nào đèn, nào bàn, bình chưng bông, đồng hồ treo, đồng hồ ra, đồng hồ treo, vật dụng nhỏ lớn đều bán đồng giá.

Ai muốn cần đồng hồ kỹ càng chỉ, xin viết thư thương-lượng, nếu có thì gởi lập tức bằng không thì ra chơng-mua gấm, không phải tính thêm tiền công đâng.

COI CHỪNG....

TẠI CÔI ĐÔNG-PHÁP NÀY CÓ MỘT BẢN ĐỒ THỨ KIẾN

Đồng vàng, mạ vàng, dầu mỏi thiệt và giả.
Kiến cho những người đi xe hơi dùng.
Thô thiệt dài, không bể (hiệu Triplex).
Ống dòm, thủ trong nhu ngọc ; kiến lấy lửa.
Hàn thử biểu (Thermomètre) và ẩm tính biểu (baromètre).
Kiến cho những người cận thị, con mắt lờ và những người có bệnh đau con mắt.
Có thứ trắng và thứ mầu, để mang đi nắng.
Có thứ chế riêng, nhẹ nhàn, để cho những người con mắt kéo máy và những người cận thị nhiều.
Có thứ kiến hai mặt, để coi xa và coi gần.

Giá gọng bằng đồng mỏi thiệt, giá từ.....	4$50
Giá gọng nickel, giá từ.....	0 60
Giá gọng nickel, giá từ.....	0 60
Kiến mầng đi nắng, giá từ.....	0 80

COI CON MẮT KHÔNG ĂN TIỀN

ĐẠI DƯỢC PHÒNG L. SOLIRÈNE
Ở ngang nhà hát lớn
SAIGON

RƯỢU SAM-BANH

MOET & CHANDON

NHÃN XANH — *Lá tốt hơn hết*

PHẢI COI CHỪNG ĐỠ GIẢ MẠO

Nãi cho dáng thứ nhãn có cái NGÔI SAO 5 nhánh

Phải nài cho dáng rượu Champagne nút ve bọc bằng keo, vì có nhiều thứ khác bọc bằng chì.

Còn ngoài mỗi thùng, ngan số thứ tự có chữ **A. M. V.** con đấu đóng mấy chữ trên, đóng bằng sắt nướng đỏ, chớ không phải viết bằng mực.

Chữ **A. M. V.** là dấu riêng của Đại-lý tại Saigon.

Đại-lý cho cả Đông-pháp
AGENCE POUR L'INDOCHINE
DE LA MAISON MOET & CHANDON
13, 139 et 141, rue d'Espagne, Saigon.

HÃNG

R. Chomienne Magasin Universel

Thiệt ngộ
(2 máy nhập một)

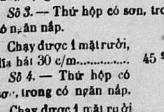

Máy nói « Perfectaphone » dùng với đĩa hát chạy kim nào cũng đặng.

Số 3. — Thứ hộp có sơn, trong có ngăn nắp.
Chạy được 1 mặt trời, đĩa hát 30 c/m..... 45$00

Số 4. — Thứ hộp có sơn, trong có ngăn nắp.
Chạy được 1 mặt trời đĩa hát 30 c/m..... 48$00

Số 5. — Thứ hộp có nắp đậy trong có ngăn lớp.
Chạy được 3 mặt đĩa, giá..... 72$00

ĐỒNG HỒ LỚN

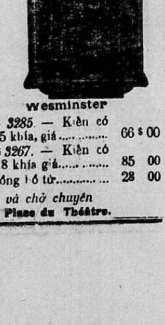

Wesminster

Số 3285. — Kiểu có góc, 5 khía, giá..... 66$00
Số 3267. — Kiểu có góc, 8 khía giá..... 85 00
Đồng hồ treo..... 28 00

Thêm 1$50 tiền vô thùng và chở chuyện
Place du Théâtre.

Hài đàm

Dương Kê tranh luận

Cảnh trời xuân đầm ấm, chiều kia hòng ác vàng vừa khuất dạng, loài phi cầm, lo thủ điu no đủ, con đi chỗ nầy, con nằm chỗ nọ chính chóng có vẻ thảnh thơi hết sức.

Đề ta nhơn lúc ấy khiến hứng dạo chơ ta-bả, vừa tới trước nhà nọ gặp gà trống cồ đứng rỉa lông rồi cất tiếng gáy « ò ò o o » bỗ hăn hoan thiên mầu tự đắc lắm. Dê mới cất tiếng đề : « Chào bà thế xuân nầy đó dủ, nên có cách thanh nhàn hả ? »

Gà — Chào anh, vảnh chiều thanh bạch anh xa chơi lạc lối đến đây, tôi gần ba tràng nhờ chủ yêu dương cho lúa ăn mập ú, thêm đám thê nhi tôi cũng nhờ đấy mà no lòng, chẳng tin anh hãy xem bộ lông tôi coi, đã nhiều lại tốt, ngũ sắc lẫn xen, ai trông vào cũng trầm trồ khen ngợi, kẻ thì muốn bỏng người lại muốn nuôi, thật tôi hạnh phúc quá.

Dê — Hẳn vậy chẳng sai, bạn lại bão tồn là nhờ bạn không râu, tánh tình càng rộng rãi, kiếm được ít nhiều chăng quản cũng kêu vợ con lại chia ăn, tôi lấy làm khâm phục.

Gà — Anh thật người ý kiến, thấy bề sâu xa ; chỉ như anh tôi lấy làm buồn thế.

Dê — Buồn nỗi chi vậy ?

Gà — Buồn nỗi bộ râu anh nó làm cho anh phải mang tiếng với đời, hàm trên nó không mọc, lại nhẻ hàm dưới mọc thêm sùm sề, đài dậu duột, xem qua ngứa nhiều quá, bởi đó mà giực lòng anh sanh quấy, đùng con nào trong loài anh anh cũng không từ, bình bình, cái mỏi nhọn, cười mơn cái tiếng « be-he-he » rồi lại ; chiu thì tốt, chẳng không lâm ngang ; theo người ta hồ lâm, cũng như anh chẳng rõ thế nào, mức lẽ việc quấy nên chửa, hầu có trừ thói tệ tình ôm ấp xưa nay, tránh đời dị-nghị, song không biết anh liệu như hà ?

Dê nghe Gà hươi vạch sự xấu của mình, nên nổi dòa trả lời rằng : « Nè bạn, tôi thị tệ tự thử chi tư, mảng cam lời biếm nhẻ, còn như bạn tôi đó bởi nhờ bạn vô tu, song bạn có một chủ đáng chê mà có tế bạn chưa tiếu đáo.

Gà nghe qua, nghĩ tới suy lui, dòm quanh mình nó thấy sự xấu lộ ra, thâm tình ắt tại mình chê nhạo Dê, nên Dê mới kiếm chuyện nói đon mình cho đỡ mặc cỡ đây chớ gì, nên Gà mới cất tiếng nói hơi chành ràng : « Không hề chi, xin anh đừng ngại, nếu tôi có sa đề điều gì cầu anh làm ơn mách giùm, đặng tôi chừa cải, trọn đời khác cốt mình tâm đó.

Dê tiếp — Bạn thì hình dung tuấn tú, tánh nết trang hoàng, mão áo rõ ràng, ngật có tăng quấy xô bồ xô bộn ; là khi nào có món ăn chi ngon đó trôi thây, bạn tức tác réo bà con lại chia chác, đến chừng phe phụ nữ tựu đông đủ rồi, bạn bày mâu từ tế nghiêng mình sẻ cảnh dận, áp bà con, bên nói bên ngoại gái trẻ không dung, ôi ! thói dâm ba tiện đó sao chẳng hay ở chế nhạo chi tôi thế. Ấy quả là : « chuyện mình thì bít thì bưng, chuyện người thì đỏ tung bừng mà xem » đó.

Gà nghe Dê nhao báng, hổ then trăm bề, quáng quá bỏ đi, chẳng mở lời thối lui.
Tác giả: Cui, Ngoàn Bạn Cuon cung, rên tiếng « be he he » rồi lui gót về chuồng sợ tối.

TRƯƠNG-NGHĨA-SỬ
tự TĂNG-QUANG (Travinh).

SOCIÉTÉ
INDUSTRIELLE
DE VINH-HOI
Bureau : 133, Boulevard Charner. — Saigon

LÀ GẠCH MỚI CHẾ TẠO TẠI VINH-HỘI SAIGON

Mấy người Annam.

Nếu Chư-tôn muốn thi nhà và xây tách trường, cho chắc chắn và bền-vững, thì hãy đều tại hãng làm gạch mới chế tạo là viết thư mua gạch thì Chư-tôn đã đặng vừa lòng chẳng sao.

Vì sự chế tạo đều kỹ càng, và chắc chắn nên Chư-tôn đặng đều mỹ lắm thì thấy qui tiền thì.

Vì đồng nó thì sự tốn kém cũng hơn thứ gạch thường mà lại chắc hơn, bền bỉ hơn thứ gạch thường bội phần.

Vì thứ gạch nầy xây rồi một lần mà thôi chớ chẳng cần phải tô thêm nữa.

Vì gạch nầy làm toàn bằng vôi Cảng-long và cát Cảng-long (Nhơn-hòa), nên rất bền, đã lâu mà lại đẹp nữa.

Nếu Chư-tôn muốn chọn thứ gạch có màu thì bổn hiệu có sẵn lòng làm cho vừa ý Chư-tôn.

Vậy hãy mau mau đến mà thương nghị đặng bổn hiệu hay là gởi thư cho bổn hiệu thì bổn hiệu sẽ hồi ấn lấy tiền.

CHÚ-NHƠN.

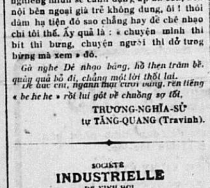

THUỐC TRỊ BỊNH
ĐAU MINH VÀ ĐAU LƯNG

Những bịnh đại-khái mà chúng ta thường đau là : Đau lưng, đau rêm cả mình, đau thúc ngan lưng, đau trễ gân cổ, đau gân bắp, đau hay là sưng lác-lác, bịnh hậu và lại sự cảm mạo nó làm cho nhức đầu, đau gân cốt, thì cũng trong bịnh tiểu tiện mà ra.

Vậy thì thuốc PILULES FOSTER trị nhứt khác mấy bịnh ấy, nó trị hết đau lương, cái thông và nó bổ thận.

Thuốc nầy uống nó vô hại và thấy các bịnh đều thuyên dảm tức thời, nó lại làm cho máu mạc trở ra tốt.

Chuyện nghe chế thuốc FOSTER tại đường Saint-Ferdinand, Paris — 17.
Có trữ bán tại nhà thuốc L. SOLIRÈNE.

TRUYỆN
TÔ-HUỆ-MINH 3 cuốn (trọn bộ) giá... 0$25
OÁN-HỒNG-QUÂN 1 à 6 (còn tiếp) giá... 0$25

Rượu chát trắng ngọt

Uống cũng như Champagne bổn-hiệu có trữ bán mỗi ve 0$50 mua 12 ve 5$40. Có bán nước đá mỗi ngày.

Ai mua xin viết thơ cho.
BÙI-QUANG-NHƠN — Bentre

NHỊ-THIÊN-ĐƯỜNG

PHARMACIE ASIATIQUE
84, Rue de Canton — à Cholon

NHỊ-THIÊN-ĐƯỜNG — NHỊ-THIÊN-CAO

Phàm con người ai ai cũng vậy, cũng đều nhờ có khí huyết mà sống; nên hễ khí huyết kém thì trăm bịnh đều sanh, khi-sắc xanh xao, hình dung gầy ốm; hoặc mắt vàng mỏi lại, hoặc sanh phù thũng mà khốn khổ cho mình.

Bởi vậy cho nên bổn-đường chẳng nài gian khổ, tiềm cầu được thứ thuốc hay nơi mấy danh San bên Trung Quốc, hái lấy đem về, rồi hiệp với tử thuốc bổ Trân-Quí mà luyện ra thành một thứ thuốc cao gọi là NHỊ-THIÊN-CAO, thiệt là tạo-hóa bổ-dưỡng rất nên hiệu-nghiệm.

Uống thuốc nầy thiệt là đại bổ, hết nóng nảy, không hồi hộp, ít khác nước, Cổ-thân nguyên, an tâm thần sanh thêm tinh-thần, cường tráng gân cốt, bổ tỳ hòa huyết.

Phàm hễ tinh-thần hoàn lốt, thân thể mỏi mệt, ăn uống chẳng tiêu, hoặc tuổi già sự nhọc, bịnh hậu bài điều, hoặc nhứt thiết

Giá mỗi thố là..... 0 80

NHỊ-THIÊNĐƯỜNG THANH-TÂM NGƯU-HOÀNG-HƯỜN

Thuốc nầy chủ trị nam-phụ lão ấu, thành tinh mê sảng đàm thận ; hoặc trúng phong trúng khí bất tỉnh nhơn sự, ngậm miệng cắn răng, con mắt lạo lưng tay chưn quíu rút, trúng thử phát nhiệt, ác khí xông nhiễm phát cuồn nhảy nhót, giựt tay giựt chưn ; nhiều nhà ho hen, long ác nhức đầu : xây xẩm tối mắt, nhức nhối cả mình ; hoặc bị cơn phong chứng khí, đau thát ruột gan ; phong đàm ngăn trệ, khí huất chẳng thông ; thần hồn phách ám, năm ngủ chẳng yên v. v.... Nhứt thiết các chứng bịnh ngày cấp phải dùng thuốc nầy ; ấy là một thứ thuốc khỏi tai hồi sanh phò nguy cứu cấp, công hiệu như thần.

Về uống nó vào thì thành tâm trừ đàm, đã thông cứu khiếu lại tiêu trừ ác dịch tức khác an nhiên.

Chỉ như con nít mà bịnh kinh phong, cảm mạo phạp nhiết, sanh bịnh da-đề, khó khè ọc sữa, tích trệ đau bụng thầy đều uống được.

Người lớn mắc lên phải uống một hườn nhơn bình đau lâu phải uống gia bội; uống với nước gừng.

Con nít phải uống nửa hườn, nếu là bạc hà lấy nước cho uống vào thuốc, hoặc hòa với sữa mẹ cho uống, hoặc thoa nơi môi vú mà cho mẹ bú, hiệu nghiệm như thần.

Phương thuốc nầy tử được Tô truyền đến nay, bổn đường hằng gia tâm nghiên cứu rồi chọn những thượng phẩm dược liệu tuân y theo phép chế ra mà làm hườn, uống chứng nào hay chứng nấy.

Kỉ ân cứu vả đồ rau có sống sắt lanh lẹu, cũng kỉ đồ bằng sắt.

Bổn-bà có thui chẳng nên dùng.

Chư tôn có mua, xin hãy nhìn cho kỹ cái nhãn Ông PHẬT kéo lầm đồ giả.

Giá mỗi hộp gấm 1 hườn... 0 80. — *Hộp gấm 2 hườn...* 0 50
hộp cây 4 hườn..... 0 80 — *Hộp cây 2 hườn.....* 0 50

LỜI CẦN ÍCH

Muốn lâm cho vừa lòng những thân chủ yêu dấu của Bổn-hiệu lâu nay

Nhà thuốc chánh của ông

L. SOLIRÈNE

Kể từ đây, thuốc gởi cho thân chủ ở Lục-châu, mua từ NĂM ĐỒNG BẠC sắp lên thì Bổn-hiệu không có tính tiền gởi

Peptonate de FER ROBIN

Là một thứ thuốc quí bổ và công đề mà trị những bịnh **YÊU ĐUỐI, LIỆC NHƯỢC** và **DÃ-DƯỢI**

Ông Mre Robin đã tìm được phương thuốc nầy hồi năm 1881, được những lời ban khen của các ông giáo-sư danh tiếng như là ông Hayem, ông Huchard, ông Raymond vân vân.

Ông Berthelot là một nhà Hóa-học đại danh có nói sự cần ích thuốc nầy trong tờ phúc của ngài chạy cho Hàng-lâm-y-viện Paris hồi năm 1885.

Năm 1890 quan lương-y Jaillet phong ngợi ông Mre Robin là bạn đồng-nghiệp của ngài, và nhận rằng phương thuốc nầy là một phương thuốc hay hơn các thứ thuốc khác.

Thuốc *Fer Robin* đã bổ huyết mà lại thêm trị các chứng bịnh *Dã-dượi*, bịnh đờn-bà *Đau-máu* hay là *Mất-máu* và bịnh tiểu nước đái-ngọt.

Thuốc *Fer Robin* bổ dưỡng rất mau lại sức, và nó lại trị được chứng bịnh *Kém-huyết* và các chứng bịnh khác gốc bởi bịnh ho mà sanh ra, kêu là Scrofuleux.

Thuốc *Fer Robin* dùng nó không có bón (huợt trường), không đi tiêu nhiều, và cũng không có nặng bụng nữa.

Thuốc *Fer Robin* nầy uống từ nhều, đã không hao mà lại mau thấm ; cũng có chế ra thứ rượu kêu *Vin Robin au Peptonate de Fer* và *Pepto-Elixir*, mùi nó thơm tho và ngon lắm.

Hãy nài cái nhãn *Robin* và dưng chịu thứ nào khác mà cũng tùng liệm vậy.

Có trữ tại nhà thuốc Thượng đẳng L. Solirène ở ngang nhà hát tây Saigon.

Nhà bào chế của ông Mre Robin thì ở tại đường Poissy, môn bài số 13 Paris.

Nếu mà Chư tôn một-mắt hay là làm việc nhiều cũng là đu đuối thì hãy nhớ uống PILULES PINK, bằng không thì ngày sau Chư-tôn sẽ ăn năn.

Vẫn thứ PILULES PINK là thứ bổ huyết và bổ gân cốt, làm cho mình ăn ngon lại dễ tiêu hóa. Nó lại là một thứ thuốc thần hiệu trị về các bịnh anh ra bởi kém huyết và yếu gân.

Trong các y dược phòng đều có bán

Soieries NGUYỄN-ĐỨC-NHUẬN

NHÀ BÁN HÀNG LỤA

Số 42, đường Catinat, 42. — Saigon (ở giữa mấy tiệm Bombay) Saigon

Téléphones { Magasins n° 666. Dây thép nói { Direction n. 528. | ADRESSE TÉLÉGRAPHIQUE: Nguyễnđứcnhuận, Saigon

Bổn hiệu bán đủ thứ hàng Bombay, hàng Tây, hàng Tàu, hàng Bắc

LƯỢC KÊ ÍT THỨ:

CẨM-NHUNG: Cẩm-nhung trơn, cẩm-nhung bông dệt, cẩm-nhung bông nổi, cẩm-nhung mình các, cẩm-nhung mình nhiều, đủ hạng dày mỏng và đủ màu sắc.

TỐ: Tố trơn, tố có bông nhỏ, bông lớn, tố màu, tố hai da, tố mình cọc, tố bông nổi, tố xanh bông lớn may áo rộng, tố Hanoi và tố Huế-kỹ tốt nhứt hạng. — Nhung thiệt tốt có đủ màu.

SATEN: Saten trơn, saten màu, saten bông thêu, saten trắng thiệt tốt để may quần.

HÀNG LẠ: Mới có hàng lạ như là: Cẩm-xoàn, cẩm-vân đơn sóng, cẩm-nhung bông lạ và nhiều thứ hàng lạ khác nữa các-bà, các-cô thích dùng lắm.

HÀNG TRẮNG: Lục-soạn Bắc-thảo, lục-soạn Thượng-hải, lụa Lẻo, cẩm còn hay là lục-soạn điển-khí, cẩm-nhung, lại có thứ lục-soạn Hanoi trắng tốt và chắc lắm để may đồ mặt hoặc Pyjamas thì đẹp lắm.

XUYẾN, LÁNH: Xuyến, lãnh nhuộm tại Bến-tre-Cao-lãnh, nhuộm đen nước, rờ mát tay, bảo lãnh dùng đến rách không trả.

Cũng có bán ô-trâu, vải-mùng, giấy cao gót gắn bút, dầu thơm, phấn, đồ thêu, đồ chạm, salon cẩn văn văn....

Lại có trữ nỉ, tussor, laine, serge nhiều thứ tốt nhứt hạng để bán sỉ cho thợ may và bán lẻ cho quí-ông, quí-thầy mua về mướn may thì lợi lắm mà lại được hàng tốt.

BỔN-HIỆU, cẩn bạch

Nguyễn-văn-Thiết
QUẢN-LÝ

PHÁP-VIỆT KHÁCH-LẦU

Hôtel de France
153, — Rue Catinat N° 153. — Saigon

Giá rẻ hơn các nơi

PHARMACIE PRINCIPALE

CỦA ÔNG

L. SOLIRÈNE

nhứt hạng bào-chế sư

KẾ NGHỆP CHO ÔNG G. RENOUX

ở ngang nhà hát tây. — SAIGON

Tiệm thuốc nầy đứng bực nhứt đã lâu năm rồi và buôn bán lớn hơn các tiệm khác trong cõi Đông-Pháp nầy.

Tiệm thuốc nầy được có tiếng là nhờ chuyên bán thuốc thượng hạng, nhờ có một ông thầy bào-chế nhứt hạng, vẫn là cử-nhơn bác-vật xuất thân, đứng xem sóc việc bào-chế thuốc một cách rất kỹ lưỡng, trùng theo toa của các quan thầy thuốc ra cho người ta; lại nhờ có người Tây và người Nam thầy thầy đều tin cậy.

Tiệm thuốc nầy cứ do theo ý người bạn hàng mà bán thuốc, hoặc tuân theo toa của quan thầy thuốc mà bào-chế, chớ chẳng hề khi nào làm sai, hay là lúc trong tiệm không có thứ thuốc người ta hỏi rồi khửng đem thứ thuốc khác mà đổi thế vào!

Tiệm thuốc chánh của ông L. SOLIRÈNE khuyên những bạn hàng:

Nên dùng thuốc của ông L. SOLIRÈNE là một người chủ tiệm rất ngay thẳng, chiếu biển đãi sĩ;

Vì thuốc tinh tấn, mỗi lần thuốc bên tây gởi qua đều có thí nghiệm cho rõ tốt xấu, thiệt giả;

Vì có bạn hàng đông đảo, nên bán mau hết, không có thuốc cũ;

Vì có quan thầy bào-chế nhứt hạng, xem xét kỹ lưỡng cách bào-chế thuốc cho y theo toa của quan thầy.

Hãng buôn E. HEUMANN

102-104, đường Mac-Mahon — SAIGON

Xin hãy hỏi mua tại hãng nầy các thứ rượu như:

Champagne hiệu CHAUVET sec, hay là 1/2 sec.
Champagne hiệu PRIEUR sec, hay là 1/2 sec.
Champagne hiệu JOLLY 1/2 sec.
Rượu bọt: CHATEAU DE BEAULIEU.
Rượu mạnh IZARRA.
Rượu mạnh PERE KERMANN.
Rượu rum hiệu BLACK HEAD RUM.
Rượu rum hiệu BRIAND.
Sirop làm bêu Pháp đủ thứ CAZANOVE.
Hiệu BRIAND brandy 3 ngôi sao.
Rượu MUSCAT lại xứ *Frontignan*.
Rượu chát thứ tốt và thứ thường uống tại xứ BORDEAU và BOUGOGNE và còn nhiều hiệu khác rất tốt như: JOURNU, BOUCHARD, TURPIN, FAIVELEY.
Chocalat có sữa bằng bột hiệu ELESCA.
Mâu thiệt tốt để dùng trong nhà hiệu LA MIDINETTE.
Có tiền dần chữ Quốc-ngữ rất tiện

Thuốc NÉOPTOL, để trừ khử vi trùng và phòng sự vệ-sanh trong nhà.
Dầu thơm hiệu GRELÉ RIGAUD, LAMOTTE,
Nước sắc tóc — Đồ các thứ.

ĐẠI-PHÁP CỘNG HÒA DÂN-QUỐC
TỰ-DO — BÌNH-ĐẲNG — BÁC-ÁI

ĐÔNG-PHÁP

NAM-KỲ THỐNG-ĐỐC

TỈNH THUDAUMOT

YẾT-THỊ đơn xin phát mãi đấu giá đất nhà-nước.

TÊN HỌ, NGHỀ NGHIỆP và chỗ ở người xin	CHỖ TỌA LẠC của đất	số m²	số từ bản đồ	SỐ KIỂU MẪU	NÓC NHÀ
P. Alinot kinh lý 131 rue Paul Blanchy Saigon	Làng kiến-điền tổng Bình-thạnh thượng			mẫu 76 56	

VIỆC TRANH CẠNH VÀ KÊU NÀI

Chiếu theo thể lệ đề ngày 26 lời nghị định ngày 27 Décembre 1913 và điều 48 nghị định ngày 11 Novembre 1914, việc tranh cạnh và kêu nài về các đơn xin trên đây phải tỏ nội trong kỳ hạn tháng kể từ ngày dán yết-thị nầy và nạp cho quan Tham biện chủ tỉnh Thudaumot.

Thudaumot, le 10 Août 1925.
P. L'Administrateur,
Signé: ILLISIBLE.

TRƯỜNG - HỌC

HUỲNH-CÔNG-PHÁT

SAIGON

Tựu trường: Sớm mai *ngày thứ hai, 17 Août 1925*, nhằm ngày 28 tháng sáu Annam, năm Ất-sửu.

Kỳ tựu trường nầy, bổn-trường có mở dạy năm thứ nhì Bằng-cấp tốt nghiệp (2e Année du cycle complémentaire). Năm tới nữa, sẽ có lớp 3e Année.

Hội thi Cấp-bằng sơ học ngày *6 Juillet* rồi đây (Certificat d'Études Primaires Franco-Indigènes).

Bổn-trường chọn đi thi 30 trò, đậu 21, kể tên sau đây:

1 Tôn-nước-Chiếu	Cần-thơ	12 Ngô-ẩu-văn-Xôi	Saigon
2 Huỳnh-công-Hiền	Bạria	13 Nguyễn-văn-Nhung	Saigon
3 Huỳnh-văn-Long	Gò-công	14 Phạm-văn-Lý	Nhatrang
4 Nguyễn-văn-Tri	Bạria	15 Thái-văn-Hiền	Saigon
5 Nguyễn-tấn-Lợi	Sa-đơc	16 Lê-văn-Cung	Sa-đec
6 Trương quốc-Hải	Rạc giá	17 Hồng-văn-Hiệp	Thudaumot
7 Ngô Lễ	Mytho	18 Đào-văn-Thăng	Longxuyên
8 Nguyễn-văn-Giỏi	Phnom-penh	19 Lê-văn-Cir	Sa-đec
9 Huỳnh-văn-Thanh	Bạria	20 Trần-văn-Sên	Sa-đec
10 Huỳnh-văn-Khiêm	Bạria	21 Nguyễn-văn-Quyền	Rachgiá
11 Ngô Tô	Mytho		

Còn hội thi Cấp-bằng Tiểu-học ngày 15 Juin qua rồi (Certificat d'Études Élémentaires Indigènes), bổn trường cho đi thi 77 trò, đậu được 75 trò.

Nota. — Học-sanh mới, muốn vào học nơi bổn-trường, xin viết thơ trước, đặng bổn trường dễ giành chỗ cho, và gởi điều-lệ bổn trường cho mà biết.

NƯỚC MẠCH SUỐI LANGSA HIỆU

VICHY CÉLESTINS

uống trừ lành các chứng:

Nhứt xương cốt, bịnh hay mắc dái, đau mình nhứt gân, dái lợn cợn có cát, đau lác-léo.

CÁC VỊ SẠNG HIỆU VICHY-ÉTAT

SEL VICHY-ETAT Điềm vị rất lẫy trong nước mạch chế ra để pha làm ra nước suối.

PASTILLES VICHY-ETAT Uống hai ba liều Khi ăn rồi thì dễ tiêu tăng.

COMPRIMÉS VICHY-ETAT Để cho mỗi người, làm ra nước mạch hơi đề, uống cho ấn mau tiêu.

COI CHỪNG LẮM ĐỒ GIẢ MẠO, BẮT CHƯỚC

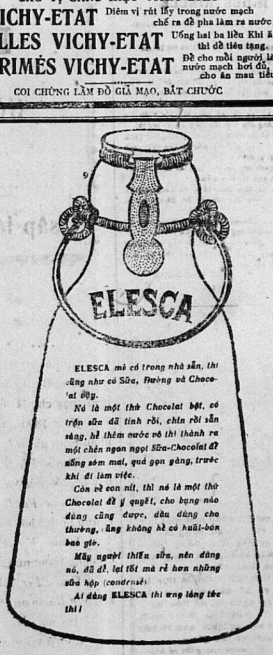

ELESCA mà có trong nhà sẵn, thì cũng như có Sữa, Đường và Chocolat đủ.

Nó là một thứ Chocolat bột, có trộn sữa đã tinh rồi, chín rồi sẵn sàng, hễ thêm nước vô thì thành ra một chén ngon ngọt Sữa-Chocolat để uống sớm mai, quả gọn gàng, trước khi đi làm việc.

Còn nếu con nít, thì nó là một thứ Chocolat để ý quyết, cho bụng nào đúng cũng được, dầu đứng cho thường, ăng không hề có huất-bon bao giờ.

Mấy người thiếu sữa, nên dùng nó, đã dễ, lại tốt mà rẻ hơn những sữa hộp (condensé).

Ai dùng ELESCA thì ưng lắng tốc thì!

Có trữ tại tiệm Pharmacie Principale L. SOLIRÈNE, Saigon.

XE MÁY ĐẠP
CỦA HÃNG M. CAFFORT
HIỆU:

« ALCYON »

KHÔNG KẺ THUA AI

Đua đường trường cũng là đua tại trường thi hiền ALCYON đều lấy giải nhứt luôn luôn.

Kỳ 24 Mai 1925, cuộc đua *Saigon — Hocmon — Saigon* 60 km *M Didou* hạng nhứt cỡi xe ALCYON.

Kỳ 10 Mai 1925, cuộc đua tại trường đua:
1.000 thước *M. Célicourt* hạng nhứt cỡi ALCYON
20.000 thước *M Tran-van-Chanh* hạng nhứt cũng cỡi ALCYON.

M. CAFFORT.
N° 32, 34, 36, Rue Catinat — SAIGON

PHÒNG THỐNG RĂNG

VINCENZI

Quan Tấn-sĩ Lương y MALZACH ở Paris

Chuyên nghề trị bịnh đau họng và răng. Trồng răng vàng và các thứ

Dây thép nói 371

Số hiệu 22 đường Lagrandière

Khám bịnh từ 9 giờ đến 12 giờ mỗi bữa và đến chỗ kỳ hẹn.

Phải ngừa thuốc giả

Kính lời tỏ với tục-châu chư-tôn được rõ: những các thứ thuốc Cao-đơn-hườn-tán, của bổn đường đều là thuốc của ông lương-y VI-TỂ-SANH *bổn thân ra công chọn lựa các thứ dược nơi mấy danh sơn, mà chế luyện cho*

được tận thiện tận mỹ. Rồi mới đem ra mà cứu chúng giúp đời, đúng hình ông phật mập mà làm kỳ hiệu. Xưa nay cứu sống mạng người, lấy số ngàn, muốn mua kẻ kép có hoàn cần thăng đều xưng danh tăng đức thiết, bằng đường mỉng chẳng xiết chi.

Chẳng dè mới đây lại có kẻ gian nó gục đồ tư lợi, chẳng kể tôn nhơn hại mạng, nên nó dùng các thứ thuốc rất xấu hèn mà chêra các thứ cao-đơn-hườn-tán rồi nó nhứt theo hiệu NHỊ-THIÊN-ĐƯỜNG, *như là (THIÊN . . . ĐƯỜNG) hay (TIÊN . . . ĐƯỜNG) vân vân . . . và làm những bao, những hộp, những ve giống lừa tựa như của bổn đường vậy mà gởi bán khắp nơi song hãy xem cho kỹ thì ắt biết giả chơn.*

Vậy từ đây nên chư-tôn có mua thuốc của bổn đường thì phải nhìn cho kỹ chữ hiệu NHỊ-THIÊN-ĐƯỜNG *có hình ông phật mập thì mới khỏi lầm đồ giả mạo.*

NHỊ-THIÊN-ĐƯỜNG
55, rue de Canton 55, CHOLON
Chủ nhơn cẩn cáo

Thuốc hoàn

NIRVA

Trị bịnh

bỏ Nha-phiên rất thần hiệu

Nó thè cho thuốc Solution R

của ông HOLBE

TRỮ BÁN TẠI TIỆM THUỐC
L. SOLIRÈNE
ở ngang nhà hát tây, Saigon

VIN TONIQUE

ET

BI-NUTRITIF

Du Docteur RIP

Vệ-sanh TỬU của *Lương-y* RIP chế ra

Thứ thuốc rượu nầy là vị đại bổ gây cốt cũng là tráng kiện tinh thần, bất kỳ là bao nhiêu tuổi đều uống dặng cả. Nhưng kẻ tuổi cao khí-lực suy giảm, vội thấy ngày xuân đã thôn môn, hễ uống rượu nầy vô, thì ắt dặng cứ lân thanh đồng, mặt mày tươi tốt coi như trẻ, lại mạng hơn xưa.

Còn con nít liệt nhược, đờn-bà mất máu, có huyết bạch, có chứng, những kẻ hao tổn tinh thần, hễ uống rượu nầy vào thì mạnh mẽ làm bội, da thịt đỏ sáng, tinh thần tráng kiện.

GIÁ MỖI VE LÀ BA ĐỒNG BẠC

Có trữ bán tại tiệm thuốc Tây ở đường Marins số 190-192.

Dépôt Pharmacie Franco-Chinois 190-192, Rue des Marins Cholon.