Đỗ Tố Phi Hùng Cựu HS Petrus Ký (67-74) Lâm Huỳnh Chiến Đăng chủ trì Bách Khoa Quán Vĩnh Phương

ĐƯỚC NHÀ NAM

Năm thứ ba — Số 885
Tòa soạn : 4, Ng-văn-Thinh — SAIGON

THỨ BẢY 11-4-1970
Ngày 6 tháng 3 (Tiểu) Canh Tuất

6 tr. 10 đ.

Chủ-nhiệm : TRẦN-TẤN-QUỐC
Điện-thoại 20.857 — Hộp thơ 504

Quang cảnh Sinh - viên học-sinh biểu tình bị hốt tại công trường Quách thị Trang Saigon sáng 10-4

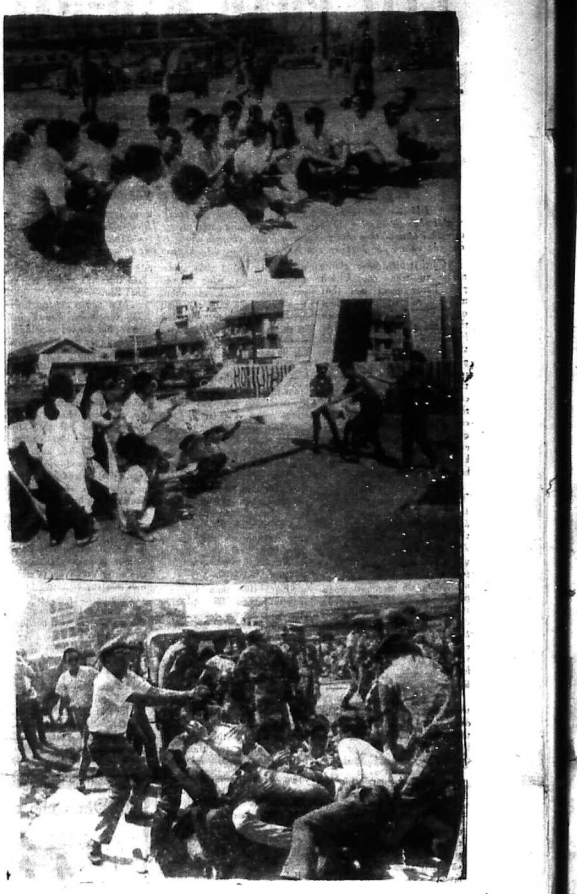

Tại công trường Quách Thị Trang (Bùng binh Saigon) sáng 10-4

S.V - H.S BIỂU-TÌNH BỊ HỐT

T.P.B Các hội T. ương Phế Binh, Cựu chiến sĩ hợp chung với Uỷ ban Quốc phòng Thượng Viện

PHẾ BINH KHÔNG THỎA MÃN

8 điểm giải-quyết của Chánh phủ

UBTĐPB than phiền Tổng-Thống quá nghiêm khắc...

...với Phế binh, không lấy tình anh cả đối xử với đàn em tàn phế...

TIẾN LỢI thuật

SAIGON (T.L.)— Ủy ban Quốc phòng Thượng Nghị Viện đã họp phiên thường lệ hồi 15 giờ 30 ngày 9-4-70 dưới quyền chủ tọa của Nghị sĩ Trần văn Đôn. Tham dự phiên họp, ngoài các Nghị sĩ Ủy viên của Ủy ban, còn có đân biểu Nguyễn văn Lê, Chủ tịch Ủy ban Cựu chiến binh và Lao động xã hội Hạ Nghị Viện cùng các ông : Nguyễn Định, Đinh Trang Hạ (hội Phế Binh Việt Nam) ; Nguyễn văn Khỉ, Châu văn Hoi (hội Ái hữu Thương Phế Binh Việt Nam) ; Phạm đỉ Thành, Bùi Lộc (hội Cựu Chiến sĩ Việt Nam).

Trong phiên họp, Ủy ban Tranh đấu Phế Binh và cũng là ban Chấp Hành hội Phế Binh VN đã trình bày về tình trạng đời sống và lý do tranh đấu đã vượt thời vượt ngưỡng nhẫn nhịn của các vụ bạo hành có tính cách đàn áp, bắt bớ, đối xử thô bạo, thiếu tình đồng bào, thiếu tình anh em, thiếu tình tương trợ giữa phế binh với nhau trong chế độ ngày nay qua quên.

Ủy ban Tranh đấu Phế Binh đã minh xác là luôn luôn quan tâm đến vận mạng quốc gia và cương quyết không để cho Cộng sản hoặc một kẻ nào khác lợi dụng cuộc tranh đấu của hòa hợp lý và thuần tính của phế binh và đòi quyền sống của phế binh mà lôi cuốn chánh phủ bắt phân bộ hoạt.

Ủy ban cho than thiền rằng : Tổng Thống đã quá nghiêm khắc với Phế Binh đến nỗi kẻ hạ lấy tư cách một người anh cả đã đối xử với đàn em bất hạnh đã tàn phế trong tình chiến hữu và tinh thần huynh đệ chi binh mà chánh nhà luôn luôn đề cao.

8 Điểm của chánh phủ...

Ủy ban tranh đấu cho rằng 8 điểm giải quyết của Chánh phủ không đáp ứng nguyện vọng chánh đáng của Phế binh đã được nêu lên trong 5 điểm thỉnh nguyện, cho nên Phế binh không định cần tiếp tục tranh đấu dưới mọi hình thức, và cho rằng chánh phủ đã xem Phế binh như kẻ thù nghịch bạc đãi, bắt bớ và đẩy họ vào chiến trường.

Khi cần thì Phế binh đã sẵn có trên 30 người tình nguyện đến tự sát trước dinh Độc Lập để vạch tội.

Xem tiếp U trang 6

LAO ĐỘNG

200 công nhân Khu Tồn trữ Thủ đức đã nhận được giấy nghỉ việc

SAIGON (10-4).— Ông Nguyễn Hoàng Tân Tổng thư ký công nhân Thương cảng và liên hiệp cho biết đã có 220 công nhân Khu Tồn Trữ Thủ đức đã nhận được giấy nghỉ việc kể từ 15-4.70 của Ban Giám Đốc Nhà Thầu Tiếp nhận Hưng.

Ông Tân cho biết là một hình thức nhằm vô hiệu hóa thế và ngăn đoàn kết ngăn bạo quyền chống lại. Ông Tân với tư cách Tổng Thư ký Nghiệp Đoàn Thương cảng và Liên Đoàn thuộc bảo tin cho Liên Hiệp Đô thành đã chỉ thị.

Riêng 5.000 công nhân Thương cảng nằm trong hệ thống NICNTC và Liên thuộc đình công sáng chờ đợi nếu cần sẽ có thái độ mạnh để hỗ trợ phân bộ hoạt.

400 Sinh viên Học Sinh chia 6 cánh để tập hợp nhưng cánh đầu mới « ra quân » liền bị... hốt hết

Từ cuộc níu kéo tại Công trường QTT đến... rượt bắt tới trường Cao Thắng

Tại đây, C.Sát phải thoái lui vì mưa ...gạch đá từ bên trường vụt ra để (hiệp nhị) bảo vệ 1 nữ sinh liên lạc

của NG. HỒ và L. TH. HƯƠNG

SAIGON 10-4 (L.T.H).— Sau 2 ngày trung tâm thành phố trở lại yên tĩnh, sáng nay một con lốc dữ dội xảy ra chớp nhoáng, 20 phút tại Công trường « Quách Thị Trang » (bùng binh chợ Saigon) khi đoàn Sinh viên học sinh kéo đến biểu tình tại nơi này và bị hốt lên xe cây tức khắc.

Xem tiếp V trang 6

Sinh viên Công giáo lên tiếng

Trong cuộc phản kháng ngồi » của sinh viên học sinh tại công viên chợ Bến Thành và ngày 10-4-1970. Cảnh sát đã đánh đập và bắt giữ khoảng 20 sinh viên học sinh. Trong đó có sinh viên ĐOÀN KHẮC XUYÊN, chủ vụ phó Tổng thư ký Ban chấp hành Sinh viên đoàn Đại học Văn Khoa, Ủy viên thông tin báo chí Đoàn Sinh viên Công giáo Văn Khoa. Cảnh sát trước đây đã bắt sinh viên ĐOÀN KHẮC XUYÊN trong vụ tuyệt thực phản đối trước Hạ viện ngày 3-3-1970.

Tổng Thống gởi tặng 100.000 đ. cho 1 thiếu nhi giựt súng bắn hạ 3 V. Cộng

SAIGON (TV) 10-4.— Văn phòng Tổng Thống loan báo sau khi Tổng Thống được báo cáo chi tiết về việc em Tống văn Nam 13 tuổi, vào ngày 6 tháng 4 năm 70 tại đồn bắt cá tại khu vực 13 cây số Đông Bắc quận Hoài Đức, tỉnh Bình Tuy, đã giựt được một khẩu súng AK.47 của Việt cộng và hạ sát 3 tên tại chỗ và thu thêm 1 khẩu súng lục K.54, Tổng thống đã gởi

Xem tiếp F trang 6

Tuyên ngôn của **HỘI QUẢ PHỤ** *từ sĩ V.N* nhân cuộc xô xát đổ máu xảy ra giữa phế binh và C.S.D.C ngày 7.4-1970

NHẬN ĐỊNH RẰNG :

1)—Thương Phế Binh là nhân chiến sĩ đáng thương hơn là đáng ghét.

2)—Sự tranh đấu của Thương Phế Binh là hợp lý do sự lưu tâm thiếu chu đáo của Chính quyền đến mức cần bị bỏ rơi và tối chậm.

3)—Sự quá khích nếu có của một vài Thương Phế Binh chỉ tiêu cho thấy không thể đáng trách và đó là hậu quả của những đau khổ đã chồng nhau.

4)— Việc lâm cảm những phần tử thừa nước đục thả câu cố tình bởi nhằm mục đích việc tranh đấu của Thương Phế Binh là nguyên thể gây chập vào chủ trương tranh đấu của Thương Phế Binh.

5— Đề nghị Thương Phế Binh tôn là hòa hợp hòa giải Chính sách.

6— Đàn áp và Hàm ơn Thương Phế Binh vốn là xác phạm đến tập thể quân đội gây tổ thương cho

Xem tiếp S trang 6

Phản ứng của Sinh viên Huế và Đà lạt

SINH VIÊN HUẾ ĐÃ bãi khóa 7 ngày và lập Uỷ-ban Tranh đấu

● Sinh Viên Phật tử Đà lạt triệt để ủng hộ Sinh viên Học sinh Saigon

HUẾ (6-4).— Sáng thứ hai 6-4-70 Tổng Hội Sinh viên Đại học Huế cùng học sinh các trường Trung học đã nhóm họp đồng đảo tại Giảng đường Đại học (Morin cũ) hội thảo quyết định nhiều vấn đề tranh đấu.

Sinh viên học sinh Trung Tiểu học khởi sự từ hôm nay bãi khóa 7 ngày, đồng thời ngày 7-4-70 thành lập Ủy ban Tranh đấu Chống Đàn áp SVHS để yểm trợ cho cuộc đấu tranh của SVHS tại Saigon. SVHS công quyết định giải đoạn 2 tuyệt thực.

Trong khi thấy sinh viên xuất hiện quanh Giảng đường Morin. Cảnh sát đã sẵn sàng để ngăn ngừa những sự xáo trộn có thể xảy ra.

Xem tiếp L trang 6

VỚI CHỦ TRƯƠNG ÔN HÒA, BẤT BẠO ĐỘNG

Th. Ph. Binh phối hợp tranh đấu từ sáng 10-4-70

dưới sự điều khiển của Bộ Hội trưởng Hội Quả phụ Tử-sĩ

SAIGON (10-4).— Hội Quả Phụ Tử Sĩ thể hiện tinh thần hướng ứng cuộc tranh đấu của TPB bằng cách hợp tác với TPB tiếp tục tranh đấu đòi quyền sống của hàng ngàn cô nhi, quả phụ toàn quốc.

Trên đây là lời tuyên bố của ông Nguyễn văn Cần Tổng Thư Quỹ Hội PBVN với báo chí sau khi hướng dẫn phái đoàn Hội đi viếng thăm và ủy lạo các TPB bị trọng thương trở về trại số Hội số 57 dưới ở Nguyễn Thông vào chiều qua.

Phế binh Thủ quỹ Cần nói tiếp việc hợp tác tranh đấu nầy sẽ được phát động vào sáng hôm nay 10-4 đặt dưới sự điều hành của bà Chủ tịch Hội Quả Phụ Tử Sĩ mà khởi điểm là trụ sở số 57 Nguyễn Thông của Hội Phế Binh VN cùng với chủ trương tranh đấu ôn hòa và bất bạo động.

Xem tiếp D trang 6

Xem tiếp Q trang 6

AI LAO

BV xử dụng đại bác 105 ly lần đầu tiên ở Lào vẫn chạm trán lẻ tẻ

VAN TƯỢNG (10-4).— Tin thông thực hoàn bắn cộng quân BV đã tấn công 1 vị trí của hoàng quân ở phía đông Bắc cách Đông Chum và phát kích vị trí này suốt ngày thứ năm. Quân BV ước chừng 1 đại đội đã tấn công mạnh vào đồn Bouaxo Long, 1 trong những vị trí cản sát

B.B.C nhận định và phân tách 2 vấn đề nóng bỏng tại Nam Việt Nam

SINH-VIÊN và KINH-TẾ

2 vấn đề khó khăn cho T.Th. Thiệu

★ *Riêng Hoakỳ có phần nào trách nhiệm về vấn đề kinh tế không kém khẩn trương của VNCH*

LUÂN ĐÔN (TV) 10-4.— Bàn đến những vấn đề mà chính phủ của Tổng thống Nguyễn văn Thiệu đương phải đối phó, một phát viên đài BBC tại Saigon đã gởi về 1 bản tin riêng được truyền thanh vào sáng thứ Sáu cho hay rằng, chừng 30.000 sinh viên vẫn bãi khóa để phản đối điều mà họ gọi là « sự đàn áp của chính phủ ».

Vấn đề dàn xếp Sinh Viên có vẻ khó khăn

Các chủ tịch sinh viên đã gặp ông Chủ Tịch Thượng Viện để đòi cho 18 cá sinh viên bị bắt giữ từ năm 1968 được phóng thích. Họ cũng kêu gọi rút về những Cảnh sát vây quanh các trường Đại học vào khoa vững tanh để cho họ có thể mở những phiên họp.

Phát viên nêu cho rằng, việc dàn xếp sinh viên nầy có vẻ khó khăn vì T.T Nguyễn văn Thiệu cho rằng Việt cộng cố nhúng tay và cả những

TỪ TRÊN XUỐNG

1) Nam nữ sinh viên, học sinh biểu tình ngồi tại Công trường Quách-thị-Trang (tức Bùng-Binh chợ Saigon) — 2) Cảnh sát và Sinh viên giành giựt biểu ngữ — 3) kẻ Cảnh sát được lính hốt, SV-HS liền cầu tay nhau và hô hô vang những rối cuộc kháng cự nổi. (2 ảnh của VNAX và 1 ảnh của TH.HUY).

Xem tiếp C trang 6

CAM BỐT

Chính thể Cộng-hòa sẽ chào đời tuần tới

NAM VANG, — (TV) 10-4 Các nguồn tin thông thạo tại đây hôm thứ Năm tiên đoán rằng, việc tái chính phủ Cam bốt dự tính khai sinh chính thể Cộng hòa tại vương quốc nầy vào hồi cuối tuần có thể sẽ được hoãn lại một tuần nữa.

Các nguồn tin nầy cho hay, lý do vì các nhà lãnh đạo tân chính phủ muốn để cho được hậu thuẫn mạnh mẽ hơn và để cho nhóm đầu Cam bốt nhất là đến chúng nông thôn tránh khỏi sự xáo trộn chính trị qua đột ngột.

V.C bám sát quốc lộ Nam Vang

SAIGON và giao tranh hỗn loạn tại Soai riêng

(XEM TRANG 3)

Phái đoàn Nghị sĩ Khối Dân Tộc

ĐI THĂM NAM NỮ Sinh Viên bị giam tại Chí-Hoà và Thủ Đức

CÁC NGHỊ SĨ NHÌN NHẬN CÁC SINH VIÊN QUÁ CỐ... BỊ TRA TẤN

SAIGON (T.L.)— Nghị sĩ Phạm nam Sách cho biết : sáng ngày 10-4, một phái đoàn Nghị sĩ thuộc khối Dân Tộc Thượng Viện gồm có các N.S Trần văn Đôn, Tôn thất Đính, Nguyễn văn Chuẩn, Hồng sơn Đông, Phạm nam Sách và Nghị sĩ Nguyễn hữu Tiến đã đến thăm Cát Huấn Chí Hòa và T.T.C.H Thủ Đức xem xét tình trạng sức khoẻ nam nữ sinh viên bị giữ.

Sinh viên khai bị tra tấn

Tại Chí Hòa, phái đoàn đến tận phòng giam xem xét 17 SV trong đó có SV Huỳnh văn Mẫm. Các sinh viên đều khai bị tra tấn ở quận 1 Cảnh sát kể cả nhiều hình thức ở đánh bằng roi điện đồng bàn gót đinh vào ngón tay, đốt cật lưng chết bất hạ học tên những chỗ hiểm của cơ thể.

Các sinh viên có trình cho phái đoàn xem xét thương tích của lại trên người sinh viên ở tỉnh và cả thương tích phải được săn sóc.

Gần phòng giam DB Châu

Khi phái đoàn bước vào phòng giam thì các sinh viên đều ăn uống giường đập mấu ngăng bung. Có người thức, có kẻ nằm thiếp.

Phòng lớn bụng dơ (gây). Đặt kẻ cả một sinh viên đều ngồi dậy. Trong số đó Cam Huấn Chí Hòa đã đánh của sinh viên một phòng giam rộng rãi bên cạnh phòng giam của

Xem tiếp H trang 6

VÀNG và ĐỒNG ĐÔ-LA

Sưu khảo của ĐƯỚC NHÀ NAM

Nếu người Anh chết hết...

BÀI LXX.— Đã nói đến vụ máy bay U.2, đã nói đến sự thất bại của cơ quan tình báo Mỹ và sự lầm lẫn của CIA, mà không nói tới cuộc tranh luận lịch sử ngày 29 tháng 9 năm 1960 — sau ở U.2 hai tháng — giữa ba chánh khách và tư tưởng gia nổi tiếng là Eleanor Roosevelt phu nhân triết học gia Bertrand Russell, ông Hugh Gaits Kell, lãnh tụ đảng Lao Động Anh, hầu tước Boothby và ông Robert Mc Kenzie, — là điều thiếu sót.

Đâu đã là chánh sách quốc phòng Anh, nhưng cuộc bàn luận đã lang sang nhiều vấn đề khác ra ngoài phạm vi nước Anh. Giáo sư Nguyễn cao Hách cho rằng : « nó cũng đụng chạm tới nhiều vấn đề quan trọng đối với nhân loại ngày nay và mấu nhà lãnh đạo tư tưởng và chánh trị đã thành thực trình bày quan niệm của mình. »

(Xem tiếp trang 3)

DƯỚC NHÀ NAM CỦA VIỆT-LANG-QUÂN

TRƯỚC THỜI CUỘC

Cái mù quáng nguy hiểm của kẻ lãnh đạo.

Các nhà ngoại giao Cam Bốt đã phải quyết định một sự lựa chọn đau lòng cho họ... hoặc ủng hộ Thái tử Sihanouk, hoặc ủng hộ chính phủ Lon Nol.

Người ta đã thấy hốt quá sự lựa chọn đó : đa số các Đại sứ và nhân viên ngoại giao hiện nay của Cam Bốt đã quyết định ủng hộ Chính phủ Lon Nol. Bắc có thể Norodom Sihanouk đã phạm phải nhiều lỗi lầm mà ông không biết vì những kẻ xung quanh đã ông không biết ; và rất có thể chính những kẻ xung quanh ông — kể cả vợ con và thân thuộc — đã làm bẩy như buôn lậu, hối mại quyền thế và làm giàu bất chính.

Niềm oán hận tích trữ đã lâu, đến nay bùng nổ và kết quả là Thái tử Sihanouk đã bị lật nhào, không phương cứu chữa. Những kẻ thiểu số còn theo ông và ủng hộ ông lúc nầy là vì cảm tình cá nhân hoặc vì đã chịu ân huệ quá nhiều, chớ không phải vì họ nhận thấy Sihanouk đã làm phải. Tuy vậy những nhà ngoại giao Cam Bốt chẳng muốn thấy cảnh họ phải chống đối lẫn nhau.

Trường hợp Sihanouk là một bài học cho những nhà lãnh đạo quá tin ở những kẻ thân tín ở quanh mình, để cho chúng tạo thành một cái hàng rào ảo tưởng hao vây, khiến người đứng giữa hàng rào đó chỉ nhìn thấy những chuyện thoải, chớ không trông rõ những thực tế ở xa.

Điều tai hại hơn hết là người đã đi vào con đường lầm lỗi đó lại không biết là mình lầm lỗi, cứ cho là mình làm đúng.

Thái tử Sihanouk vẫn cho là mình làm đúng, mặc dầu ông đã tạo ra một tình thế bắt buộc người dân Cam Bốt phải chống đối lẫn nhau. Trong cùng một sự quần, ông Đại sứ đứng ra đi theo Sihanouk, số còn lại ủng hộ Lon Nol. Trong phút chốt những người cùng sống chung với nhau dưới một mái nhà, bỗng thấy phải chống lại nhau, đứng trên hai

Xem tiếp W trang

TÀI-LIỆU CÁC CHÁNH PHỦ V. N. 1945-70

— Chương thứ ba —

GIẢI PHÁP BẢO-ĐẠI

Một nhà dân cảnh bí mật

Sưu tầm và Bình giải : CAO TRẦN LÃNH

(Tác giả và Đuốc Nhà Nam giữ bản quyền — Cấm trích dịch)

Chánh phủ trung ương lâm thời Nguyễn-văn-Xuân sẽ làm gì ?

LIV.— Vì tánh cách lịch sử của chánh phủ trung ương lâm thời V.N. mà đâu « giải pháp Bảo Đại » để hồng lợi cuộc kháng chiến của cụ Hồ-chí-Minh nhằm giải quyết vấn đề Việtnam theo chiều hướng của Pháp, cho nên chúng tôi cho đăng nguyên văn bài tuyên ngôn của Chánh phủ Nguyễn văn Xuân. Và dưới đây là đoạn tiếp theo :

« Có thật hiệu được những nhiệm vụ trên đây, Chánh phủ Trung ương lâm thời mới tỏ ra mình có thật quyền và được hoàn toàn thiết chế chủ quyền nội bộ. Như thế, những kết quả thâu hoạch sẽ có một chưa giá trị và chánh phủ trung ương sẽ đứng vào một ja thế để lợi cho việc qui nạp các bực thượng lưu nhân sĩ, rồi sự qui nạp nầy sẽ lôi cuốn mối đồng tình của quần chúng và giúp sức vào công cuộc gây tạo một bầu không khí thận tiện cho việc kết thúc chiến tranh.

« Người ta Chánh phủ Trung ương sẽ không thể xao lãng trong việc tìm xét và áp dụng những biện pháp có thể giúp ích cho việc trấn tĩnh nhân tâm và hòa giải quốc gia, cũng như Chánh phủ sẽ không ngăn ngại gì mà không trù hoạch — trong phạm vi quyền hạn của mình — những sự quyết định khả dĩ làm giảm bớt nỗi thống hồ của dân c ủng và mưu chấm dứt hoặc ít ra cũng làm ngưng một cuộc huynh đệ tương tàn rất khốc liệt.

« Là một Chánh phủ trung trung thiết sự cho tình thân đoàn kết quốc gia, chúng tôi xin tuyên bố sẵn lòng hoàn nghinh sự cọng tác của hết thảy đồng bào thành tâm thiệt ý muốn phụng sự những mục đích thuần túy quốc gia mà chúng tôi đang đeo đuổi. Vì thế, chúng tôi vui lòng để dành cho mỗi người cải địa vị tùy theo nhơn phẩm tài năng và tình thân ái quốc của mình.

Sứ mạng của Cựu Hoàng Đế

« Trong việc đưa đường cho cái chế độ chánh trị cũng hành chánh tương lai, và thể thao chánh sách đoàn kết, tiêu binh, Chánh phủ trung ương thì mới nhận thức rằng mình mới đặt viên đá đầu tiên hay nhiều hơn nữa, cái nền móng của tòa lâu đài thống nhứt, độc lập quốc gia.

« Nên chú ý rằng giai đoạn hiện thời của cuộc giao thiệp Pháp Việt chỉ tiêu biểu cho sự thừa nhận lập trường và quyền hạn của nước ta, trên những quan điểm mà các vị đại diện của nước Pháp và Việt Nam đã thảo thuận với nhau.

« Về sau, những ai sẽ ra hoạt động về mặt nầy cho Tổ quốc, nhứt là Nguyễn Hoàng đế, sẽ lãnh lấy cái phận sự tiếp tục cuộc thương thuyết đã đi đến một Hiệp ước cuối cùng. Hiệp ước nầy một mặt phải có năng lực... làm thỏa mãn những nguyện vọng rốt yếu của chúng ta và xác nhận, t ên những nền tảng có hiệu lực công pháp, nền độc lập và thống nhứt của chúng ta, một mặc khác phải khác phục hòa bình, kết chặt sự hòa giải P áp Việt và thêu nguyên tắc hành động gây cho nước Việt Nam thành một quốc gia độc lập tự do kết liên với nước Pháp.

« Tình trạng quốc tế lập trường nước Pháp nội tình Việt Nam, tình thế phức tạp về tình thần ở HoaKỳ, những tập truyền phong hóa, các tính cảm sâu xa và các nhu cầu thiết thực của dân chúng mọi yếu tố đó đã được hợp đề ấn định uy linh của cựu Hoàng đế vào qia vị quan trọng làm nhà thương thuyết tối cao giữa nước Pháp và nước Việt Nam.

« Ngoài tình thân ái quốc sống suốt, ngài lại còn giàu lòng thương dân. Sự quyết định khả dĩ làm giảm bớt nỗi thống hồ của dân c ủng và mưu chấm dứt hoặc ít ra cũng làm ngưng một cuộc huynh đệ tương tàn rất khốc liệt.

« Là một Chánh phủ trung trung thiết sự cho tình thân đoàn kết quốc gia, chúng tôi xin tuyên bố sẵn lòng hoàn nghinh sự cọng tác của hết thảy đồng bào thành tâm kêu dân canh ly hương vì ngài cho rằng ở trong tình cảnh đó mới có thể mưu lợi cho Tổ quốc hơn là luôn dịp đề tỏ ra rằng ngài có ý tôn trọng dân ý về việc lựa chọn chánh thể sau nầy cho quốc gia. ●

« Như vậy, trong khúc quanh lịch sử nầy, Trời đã ban bố cho ta vị trọng tài xứng đáng đó, để trung hưng quốc vận Việt Nam vậy. Chúng tôi sở dĩ phải giải thích cái sứ mạng của đức Hoàng thượng là chỉ vì muốn về phần chúng tôi được phụ trách ngài để phụng sự quyền lợi tối cao của Tổ quốc.

Hỡi Quốc dân đồng bào.

« Đây là một bản điều trần thành thiệt về hiện tình quốc sự, và các viễn kinh của tương lai mà chúng tôi đem trình lấy với đồng bào đây là để cho dự luận sáng suốt đồng thời suy nghiệm và phê phán.

« Mấy năm sau cây, những sự phân ly giữa chúng ta, những cuộc tương tàn và những nỗi thất vọng của chúng ta đã khiến cho mọi người phải có sự hoài nghi và đau khổ trong tâm hồn. Thậm chí trong những lực cao kiến học thức, có lẩm người chỉ ngồi phê bình suông và cam tâm bỉ quan vô ích.

« Nay đã đến lúc mà những nhơn vật đó nên đề nên tỉnh cảm của mình và xác nhận tình trạng hiện nhiên của quốc gia, dề rồi đóng góp vào công cuộc kiến thiết mà chúng tôi vừa phát hoạ.

« Mọi người nên tin tưởng rằng vận mạng của tổ quốc quyết phải do nơi tâm lòng ái quốc và tác dụng hy sanh của đám con dân trong nước.

« Chúng tôi sở dĩ tin tưởng vẻ tiền đồ của tổ quốc là vì trông vào sự công lý của chính nghĩa, những tư đức của dân tộc chúng ta thừa hưởng trong cái tinh thần siêu - việt của nền cựu học được bảo tồn, hồa khởi canh tân phần khích do lòng dũng cảm, chí hy sinh cảm thanh niên nhờ được có sống suốt của hàng thượng lưu nhân sĩ, với sự trí chí, can trường và lòng ái quốc nồng nàng của toàn thể dân tộc.

« Chính những đức tính ấy và lòng ái quốc ấy đã cho tạo cho nước Việt Nam ta một cái linh hồn tuy cổ lỗ mà bất hủ, và cũng cả làm cho Tổ quốc ta mà vững tồn trong cảnh thăng trầm của trên hai nghìn năm lịch sử.

« Cái di sản thiêng liêng của dĩ vãng và cái sức mạng khản bách của hiện tại, mà chúng tôi thành tâm phụ gánh, trước bàn thờ tổ quốc, chúng tôi, xin thề một lòng ghi giữ và làm trên với tất cả thế nguyện cứu con hiếu của nước Việt Nam thân mến chúng ta ●.

(Còn tiếp)

Hồi ký của Dân biểu **Trần-ngọc-Châu**

MỸ, ANH, PHÁP, Ý

với vấn-đề Việt-Nam

Đuốc Nhà Nam đăng với sự đồng ý của Dân biểu TRẦN-NGỌC-CHÂU ngày 11-3-70

I — Trên đường đến Hoa-thạnh-Đốn

(Tiếp theo)

LOS ANGELÈS

Trời hôm nay nắng tốt. Từ trên phi cơ nhìn ra bên ngoài chỉ thấy mây trắng bao nơn 200 triệu con người, phát xuất từ nhiều sắc tộc Âu, Á, Mỹ, Phi.

Biểu cương tuy có phân chia lãnh thổ thành 49 Tiểu bang (với tiểu bang thứ 50 là Hải đảo Hạ uy Di nằm riêng biệt giữa thái bình Dương). Nhưng hình thái, tập quán vẫn đồng khung trong một Hiệp chủng quốc vững bền nhất, nhì trên thế giới.

Nhưng phải chăng luật thừa trừ của tạo hóa cũng đang bắt buộc quốc gia cường thịnh nầy phải đối phó với những vấn đề khó khăn nhất : sự dòi hỏi - thường đi đôi với bạo Dương — của hơn 20 triệu dân Mỹ gốc da đen đề được hưởng những quyền lợi công dân ngang hàng với dân Mỹ gốc da trắng sự đòi hỏi giảm thuế má và tăng lợi tức của dân chúng và sự tranh chấp gia tăng của những phe nhóm ủng hộ chống đối chiến tranh Việt Nam.

Nhiều người vẫn thường hỏi liệu những gian đề khó khăn trên sẽ dan dắt Huê kỳ tên tuyệt đỉnh cường thịnh hay xuống vực thẳm của suy yếu mà vẫn không tìm được cầu lời ?

Sau hơn 4 giờ bay, chiếc phản lực cơ DC8 của hãng American Airline với những chiến cái viên khả ái và chiêu chuộng nhất từ từ hạ thấp, lướt mình trên những ngôi nhà xinh đẹp dọc theo bờ biển California để sau cùng nhẹ nhàng đáp xuống phi trường Los Angeles.

Đồng hồ tại đây chỉ 6 giờ chiều. Dan El sberg đã chờ sẵn tại quầy hành lý.

Chúng tôi lên xe hướng về Sauta Monica. Dan đưa tôi đến ngụ tại khách sạn Holiday Im, cách bờ biển hơn 200. Từ phòng tôi trên tầng lầu 5, có thể nhìn bao quát hết vùng bờ biển chạy dài từ Cựu Kim Sơn đến mãi tận Miền Mễ tây cơ xa tít.

Dan cho tôi biết nhà trước của Dan đang bị số Vệ sinh cho thiệt hại vì không đủ điều kiện vững chắc an toàn và nay thì Dan đã dọn về một căn nhà khác cũng dọc theo bãi biển nhưng vì còn quá bừa bãi nên không tiện mời tôi về ở chung.

Chúng tôi ngồi nói chuyện một lúc rồi cùng rủ nhau đi ăn cơm tại một hiệu ăn Nam Dương.

Tôi có dịp thưởng thức lại mùi vị ngào ngạt đặc biệt của món Saté mà tôi đã nhiều lần thưởng thức tại Sumatra và Penang trong những năm trước đây.

Sáng hôm nay, Dan đến đón tôi rất sớm để cùng đi vào Raud, chỉ cách xa khách sạn hơn 300 thước.

Viện nầy gồm nhiều tòa nhà cao ốc, chiếm cứ cả một khu đất rộng rãi trước tòa thị chính Santa Monica. Bao quanh viện là bãi cỏ xanh mướt với nhiều cây dừa cao vút.

Khí hậu trong vùng nầy ấm áp hơn trên Hoa thịnh Đốn.

Rand là một tổ chức tư nhân, bất vụ lợi, do các tổ chức Ford Foundation và nhiều hội đoàn khác tài trợ.

Rand là do các chữ Pe ear chand Development ghép lại. có nghĩa là sưu tầm và phát triển sưu tầm và phát triển tất cả các vấn đề liên hệ đến tương lai Huê Kỳ : kinh tế chính trị, khoa học, quân sự v.v..»

Ý niệm căn bản của các hiệp hội tư nhân khi đứng tài trợ tổ chức nầy như sau :

Bất cứ vấn đề gì đều thường được giải thích bởi một hoặc nhiều cơ quan hoặc nhân vật có quyền lợi trực tiếp.

Do đó, thiếu sự khách quan trong việc trình bày.

Vì dụ : Công việc khai quang tại Việt Nam đã được ngũ giác đài lập luận là rất cần thiết để ngăn chặn Việt Cộng.

Nhiều nhà chính trị thì lập luận người lại với ấn ý đã kích ngũ giác đài, tức là giản tiếp đã kích Bạch Cung.

Một số chính trị gia quân sự gia khác lại binh vực việc khai quang.

Tất cả những người trên đều bị phê phán hoặc bị nghi ngờ là đã bình vực hoặc chỉ trích vì lý do nghề nghiệp hoặc chính trị :

Vậy cần phải có một số người không liên hệ với Ngũ giác Đài (hay chính phủ), không liên hệ với các chính trị gia hiểu biết và trình bày quan điểm của mình về việc khai quang một cách vô tư hơn.

Nhờ vậy, những ai có thiện chí sẽ đề dàng nhận định vấn đề một cách đúng đắn và chính xác. Và những kẻ có dụng ý đen tối, chủ quan cũng khó bề lừa bịp được dư luận.

(Còn tiếp)

Dành cho các bạn trẻ — Thơ bài gởi *Minh Trí*

TUỔI HỒNG

Minh Trí trả lời

TUỔI HỒNG NGHĨ

Tuổi trẻ suy tư

(Tặng những bạn trẻ đề cùng suy tư)

(Tiếp theo)

— THOẠI X YÊN THỦY (Gia Định) Mới bạn đã gởi chuyện ngắn và bài thơ. Cho MT đọc lại sẽ hay. Thân.

— CHIẾN NHÂN (TVĐ) Hương Long — Phan Thiết) ! Tiếc sau. Nhân có góp ý kiến nhe, ít ngoi ý kiến của các em đã được MT nghiên cứu kỹ lưỡng để sửa có thể là đem ra. Iâm lắm. Mến.

— Ô. KHA PHÔ : Bản bảo Chủ Nhiệm nhờ MT trả lời cùng nói đây Thành thật cảm ơn và những cảm tưởng của ô. Bài hay và đợi xem lại sẽ quyết định sau. Riêng những danh ngôn thì có phải gửi tiếng cho Minh Trí và nhà Ông đăng viết vào cùng trên những mảnh giấy nhỏ nhỏ kỹ mỹ mà viết chung liên một tờ giấy khổ lớn tiếp hơn. Trân trọng

— TRÂM T HOÀI VÓ Xin chào anh linh mới. Dã bận tập mà Vô không quên T.H đến nay lâm MT cảm động nhiều. Hứa thì ho bởi nhà ! Chức Vô gặp mọi sự an lành.

— HỒNG LINH (Biên hòa) Nếu thật cho bé tí tạo thì Linh từ gọi Mt bằng chú. Chứ cứu chưa không sao đâu, đề đọc mấy đầu chưa cũng ·t tuổi chưa con nhỏ. Hi bài thơ đợi chút đọ. lại. Mến.

— TIÊU THUỲ NGA (Phú Nhuận) : Đã là bạn, đọc của TH thì bà nhe... một chút Xô không cần giới thiệu, phải không ? Thân.

— LÊ BÍCH NGA (Saigon) : Không có giới thiệu bài nhóm Hương Giang vì mặt tài đã khác là bút ấn đã không có nơi làm việc kỹ. Phải rồi, BKA trường chuyên của nhóm TG là biên tập viên thường trực của TH đây. Iúc nầy m hơi lộng tiếng vì bận... gạo ! Mến.

SÂM CAO LY

Một loại SÂM thượng hạng hà nội NHUNG NAI cũng các dược phẩm Đông Y tốt nhất chế thành

SÂM NHUNG SONG LONG TINH

(nhân hiệu Cá Bay)

Sâm Nhung SONG LONG TINH là một Đông dược phẩm BỔ MAU mới nhất, tối thích hợp cho các chứng DƯƠNG SUNG KHÔNG XƯƠNG ÂN NGỦ KHÔNG NGON PHONG THẤP, PHỤ NỮ SẢN HẬU. Rất hợp cho mọi giới. Bán lẻ tại khắp các nhà thuốc Việt Hoa, Đo Đông được sĩ TRẦN NGƯƠN nhà thuốc SUNG NGUYÊN, 157 Hương Lộ 14 Cầu Tre Chợlớn bảo chế

KN. 307.M ngày 14-8-68.

THƠ TUỔI TRẺ

Tuổi 17

17 tuổi em hay mộng hay mơ
Hay là buồn hay nghĩ vẩn vơ
Mỹ thường ta mắng phu rằng
« Ơi con bé thay đời làm rằng »
Mặc me, em cũng thế cả
Không buồn chạy nhảm nhơ
Chỉ nép mình dưới dàn thiên lý
Lặng nhìn là Em đào xuí
17 tuổi, em sắp thành người nhớn
Không cần vui vẻ nũng nịu với mẹ
Không cần tung tăng nô đùa cạ hát nhảy
Ôi ! buồn thật, tuổi mười mấy mộng mơ

KIM HƯƠNG

Tìm Hiểu

Đường lối mới để đáp xuống nguyệt cầu

Đối với bầu bầu những khảo giả và thính giả truyền thanh, truyền hình thì bầu như cuộc đổ bộ nguyệt cầu não cùng giống khau. Nhưng đối với những phi hành gia và giới biên trích không gian, thì nếu mộ chuyến đi bộ có hai phi hành gia từ trước tới nay là nổi hoàn tất được đó mà trong đó những phương pháp đáp xuống rất khác biệt đã được đem trắc nghiệm.

Trong phi vụ Apollo 13 sắp tới, việc đáp xuống một cách chính xác là cần thiết để hạ xuống trăng đề điều đi được lựa chọn ở khu vực Cao nguyên Iên chiến trên mặt trăng. Vì vậy, phương pháp đáp xuống của phi vụ Apollo 13 sẽ khác biệt với kỹ thuật đã được áp dụng phi vụ Apollo 11 và 12 vừa đây.

Khi phi hành gia của phi thuyền Apollo-13 tới gần nguyệt cầu vào khoảng 15 tháng 4, các phi hành gia nầy sẽ khai hỏa động cơ chính của phi thuyền để đưa phi thuyền vào quỹ đạo nguyệt cầu hình bầu dục. Quỹ đạo nầy ở cao 4) 409 cây số ở viễn điểm và đưa phi thuyền xuống thấp 106 cây số sơ cận điểm của quỹ đạo.

Sau khi vòng bay quanh quỹ đạo đó, những phi hành gia sẽ khởi hỏa động cơ để lái từ đây vào một quỹ đạo nguyệt cầu hình bầu dục khác. Quỹ đạo nầy đưa họ tới đó cao 112 cây số viễn điểm, và xuống 15 cây số cận điểm. Cách thức nầy sẽ đưa phi thuyền vào quỹ đạo thấp hơn mà theo tiếng chuyên môn và không giản dược đã gọi là «Cách bay vào Quỹ đạo đáp xuống».

Những phi hành gia Apollo-13 sẽ lưu lại quỹ đạo thấp đó gần một ngày, và trong thời gian đó họ sẽ bay 10 vòng quỹ đạo, mỗi vòng hai tiếng đồng hồ.

(còn tiếp)

SỬ LIỆU NƯỚC NHÀ

Từ Hội nghị Genève 1954... ...đến Hòa đàm Balê 1968

Tài liệu lịch sử **15 NĂM CHIẾN TRANH V.N.**

Bình giải của TRẦN-TẤN-QUỐC

— Hàng chục ngàn giáo dân với 5 trung đoàn thanh niên thiếu nữ đồng phục, biểu tình tại bến Bạch Đằng Saigon, đề tỏ thái độ : chống Cộng chống Hòa bình giả tạo và điều đình có lợi cho Cộ sự Sản, cảm ơn Đông Minh, nhưng chống thâm vọng cá nhân, đòi thể chế dân chủ nhưng trong vòng kỷ luật.

— Viện Hóa Đạo tổ chức lễ cầu an cho thượng tọa Thích Thiện Minh.

— Vài ngàn Phật tử biểu tình, nhưng bị Cảnh sát giải tán.

— Thượng tọa Thích tâm Châu xác nhận 4 điểm chương trình tranh đấu dài và bất bạo động : Viện xin vào tù,— giao chủa cho Chánh quyền,—bất hợp tác với quốc hội lập hiến, bất tín nhiệm Chánh phủ.

— Một số bàn thờ đem bày trên vài ngã đường. Cảnh sát mang về trụ sở.

1 tiểu đoàn TQLC được gởi thêm ra Huế.

— Vài ngàn giáo dân biểu tình ở Kontum (tỉnh lỵ) đề biểu dương lực lượng và thái độ chống Cộng.

13.6.66— Ban thờ Phật vân ngàn cản giao thông ở Huế. Binh sĩ không chịu dụng tới;150 cảnh sát Đã cố tiến được gởi ra thêm.

— Một phái đoàn 5 Thượng tọa cùng Đức tăng Thống tới thăm Thượng tọa Thích trí Quang và yêu cầu ngưng quyết thực, nhưng không kết quả.

— Vài ngàn Phật tử tăng ni biểu tình chống Mỹ và Chánh phủ, nhưng bị giải tán (Saigon)

— Vài ngàn Giáo dân biểu tình ở Bình Thuận.

— Thượng tọa Thích tâm Châu đọc thông bạch ở Đài phát thanh Saigon kêu gọi rước bàn thờ Phật về chùa và về nhà. Xong, Thượng tọa lại ra VũngTàu.

— B-52 đội 432 tấn bom xuống một khu gần Kontum đề tiêu diệt 800 quân BV nhưng chưa ra kết quả.

— Một Mig-17 bị phi cơ Mỹ bắn rớt cách Hải phòng 40 cây số, một Mig-17 bị bắn nhưng chỉ hư hại, 2 phi cơ Mỹ bị hạ tại Đồng Hới và đều Mỹ Gia.

14-6-66 — Tăng ni Phật tử Saigon chia từng nhóm một, hai trăm người biểu tình, 3 lần buổi sáng, 4 lần chiều và tối, mỗi lần đều giữ tài bằng lực đạn cay.

— Một nữ sinh 19 tuổi, bị đạn bắn trọng thương trước viện hóa Đạo. Nhóm biểu tình đốt 1 Jeep của Mỹ, 1 xe của Cảnh sát, trên đường Phan đình Phùng Saigon.

— Cảnh sát đã chiến bắt một số người ở Huế và vẫn đề các bàn thờ trên đường. Tăng ni, Phật tử tuyệt thực 1 ngày để ủng hộ Thượng tọa Thích trí Quang.

— Viện hóa Đạo ra thông cáo : thông bạch của Thượng tọa Thích tâm Châu, kêu gọi dẹp bàn thờ, chưa được Hội đồng Viện chấp thuận. Hiện không rõ Thích tâm Châu ở đâu.

— Kết quả Hành quân Hawthorne tới nay : 495 VC.

— Sau vụ nổm bom dữ dội của B-52 tại chiến trường Kontum thì thấy 37 xác VC.

— Một phi cơ BV bị bắn rớt tại miền Thanh Hóa, do Phi cơ Mỹ thuộc chiếm hạm Ranger,

— Hành quân Cửu Long 29/66, vùng Xóm Trăng cách Mộc Hóa 34 cây số về Tây Bắc hạ 11 VC bắt rất nhiều súng đạn máy móc, đài điện thoại, 10 tấn dụng cụ, và phá hủy nhiều hầm bê tông.

15-6-66 — Quân đội dẹp các biểu ngữ chống đối, chánh phủ và đùng lực đạn cay tấn biểu tình ở Huế. Nhiều tăng ni Phật tử ngồi giữa đường tụng kinh,

— CÒN TIẾP —

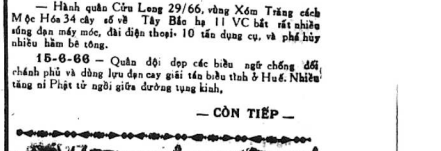

Xin quý vị đừng gởi loại thơ Họa vận nữa !

Ngày 31-3-1970 đã qua. Chúng tôi không còn nhận loại thơ họa vận E, T, D, C, V và S, A, X nữa. Những thơ họa vận nầy mà gởi sau ngày 31-3-70 sẽ không được xét tới.

Số thơ họa vận gởi trước ngày 31-3-70 còn ít đăng rất nhiều, sẽ lần lượt đăng đến dứt mới có sự tuyển chọn một bài hoa vận nhà nhứt trong số thơ đã đăng trên ĐNN để chúng tôi gởi tặng tác giả một quà kỷ niệm.

HỌA VẬN

Năm ấy mùa Thu quá ủ ê !
Mưa dầm, trời xấu, lạnh tay tê.
Đường trơn, trợt nhói, như cỡ lệch,
Ngồi tối, truyện thâm, khẩu hiệu đề.
« Hành khúc » hòa vang không ấm-ớ,
Hòa hùng nghiêm chỉnh chẳng xàng xê.
Hy-sanh hăng hái trong đường chính,
Bạn sớm đi rồi ! ừa cả huề...!!

LONG-UÔNG (Gò-Công)

Nguyện Cầu

Đêm lạnh sương mù, trăng ủ ê,
Hồn oung mộng, dọ tái lòng tê
Cuối sống... kẻ kẹt than thân đeh
Đầu xóm... bà lẻ, tủi phận đê.
Xa cống, kẹ kính, cầu i-ớ,
Tịch liêu, tiếng ếo, khúc hò xê.
Nguyện Cầu Phật Chúa, đủ nhiều lí.
Ánh sáng phúc lành rải chợ quê.

NGUYỄN-DUY-NGÔN (2-1-70)

Nỗi Buồn Số Phận

Thu đáo sơn hà nguyệt ủ-ê.
Gợi hồn yêu nước dạ rầu tê
Tức vì đây giống cam thân ếch
Giận bởi bất tài kém sức đề
Thấp cổ cao trời kêu ủ ớ.
Ngẩn chân dâu đất dậm không xê
Hỏi ai tôi đức dùm nhiều tĩ
Gom gộp nghĩa tình cứu Quê.

NGUYỄN-THU (Thanh-Phú Định-Tường)

THUỐC GIA TRUYỀN trị bảo đảm

BỊNH MÒNG GÀ • HOA KHÉ

Bịnh nầy sau thì giao hợp với người có Bịnh. Hoặc bị lây bởi chung đụng với người mắc bịnh, ai mục ở đương vật Hay cầu mình bình nhẩy mòng gà và hoa khé.

CÁCH TRỊ Chỉ thoa thuốc cho ngay đầu bịnh sẽ giảm đau vững bền, Ở xa quốc được thuốc mọi thư tờ chi phiếu xin đề tên : PHƯƠNG BÌNH DƯỜNG 160. Lê Lai Saigon.

Đã số hóa bởi Trung tâm Lưu trữ HS Petrus Ký (1957-74) tặng Huỳnh Chiếu Đẳng chủ Kho Sách Xưa Quán Ven Đường

ĐƯỐC NHÀ NAM

PHƯƠNG CHÂM CỦA Đ.N.N
TOÀN VIỆT, BẢO VIỆT
HƯNG VIỆT

CHIẾN SỰ

Bốn Tranh, Cái Bè Nước Đạo bị pháo kích

OANH-TẠC DỮ DỘI TRỞ LẠI trên đường mòn Hồ-Chí-Minh

Tiền đồn Dak Seang vẫn còn bị áp lực

SAIGON 9-4 (AFP).— Các phóng đài bay B,52 đã trở lại oanh tạc đường mòn Hồ Chí Minh sau một thời gian ngưng hoạt động 24 giờ để đổi hướng hoạt động về miền Nam VN.

Các 'Ký' tục oanh tạc cơ cấu không quân và hỏa quân Mỹ cũng tham gia các cuộc oanh tạc ở Ai Lao và miền Nam VN trong 24 giờ qua.

Các B-52 thi hành 6 phi vụ trên những nơi tập trung của cộng quân dọc theo biên giới Ai Lao đêm thứ tư và sáng thứ năm.

842 phi vụ trong một ngày

Mặc thời tại Nam VN, ngoài 6 phi vụ của B-52, hôm thứ tư các khu trực oanh tạc cơ của Hoa Kỳ và VNCH đã ném bom trên 342 phi vụ trong số 6y 140 phi vụ nhằm vào tọa độ cộng quân đã HK và VNCH đang giao tranh tới độ quân.

Dak Seang vẫn còn bị áp lực

SAIGON 9-4).— Cộng quân đã nã bom 100 quả đạn súng cối và súng không giật vào tiền đồn Dak Seang (Kontum) đưa cuộc tấn công nhằm vào tiền đồn biên giới này sáng đầu ngày thứ 10.

Lần pháo kích này cộng quân đã sử dụng súng cối cỡ 60 ly và cỡ 120 ly lần đầu tiên vại súng này đến thời tự tạo thời năm. Không lực HK đã được gọi đến đội bom thả 9 vào các vị trí tiền nghi là nơi đặt súng CS, một đôi khi bom sáng đã được thả ngay xuống vùng đất cách vòng đai phòng thủ đã chừng 500 thước. Không lực cũng tiếp tục tiếp tế cho đồn này.

Hồi chiều thứ năm, 1 c'ầu trực thăng cứu cấp Huey đã bị bắn rớt khi đáp xuống đón đã tải thương. Đây là chiếc máy bay thứ 6 bị bắn rớt tại vùng này kể từ đầu CS bắt đầu tấn công h m 31-3 tới nay.

Trên 10 tấn tiếp liệu 1 ngày

Tin quân sự cho hay rằng lực lượng Mike dưới quy ba điểu đóng của các cố vấn. Ức đã tiếu đến cách vòng đai phòng thủ chừng 1cố đã giải tán áp lực địch bằng trực thăng có chỉ tiếp tế cho đồn. Trong khi đó những vận tải cơ Caribou vận tiếp tục trút xuống đồn trên 10 tấn tiếp liệu trong ngày thứ năm.

Lực lượng Mike trong khi tiến chiếm các mục tiêu sát trên đã đụng độ 2 lần với cộng quân và bị thiệt hại 1 người trong khi tiến thật của CS không rõ là bao nhiêu. (UPI)

Cộng quân pháo kích Chương Thiện và Bị h Tường

SAIGON 9-4.— Cộng quân hôm qua vừa sáng nay đã pháo kích 8 vị trí ấp Chương Thiện và Bình Tường làm một 1 người ấp chết và 11người khác bị thương trong đó có năm Nghĩa quân.

Xem tiếp U trang 4

HÒA ĐÀM 2 bên chán nản, mệt nhọc trong phiên 62

Lê-đức-Thọ trở về Hànội

Sau khi trông đợi vô hiệu quả cuộc mật đàm với 1 sứ giả Hoakỳ gởi qua Pháp

PARIS 9-4.— Phiên nhóm lần thứ 62 của cuộc hội đàm Ba lê nhóm ngày thứ năm 8-4, là một phiên nhóm vô tích hoàn toàn thất quyện.

Đại biểu của cả 2 bên đều nói tới mệt gì, ngán nản, mệt nhọc, cho thấy rằng cuộc thương nghị thật sự chưa có thể bắt đầu. Đến nay Ô. cho tên kẻ trách nhiệm về sự bế tắc ở Balê đã sự lan rộng chiến tranh đến Allao và Cambốt.

Phía VNCH và HK tố cáo đối phương, đã đưa ra những đề nghị quá cộng tiếp ». Sau Đại diện BV là Nguyễn minh Vỹ cho những đề, bài của họ là vô ích, Đại diện Nguyễn văn Tiến, đại diện VC, cũng có một luận điệu như vậy.

Yêu tố mới : Lê đức Thọ rời BaLê

Phiên nhóm thứ 62 không có gì mới lạ song bên ngoài phòng họp đã có một yếu tố mới : phái đoàn BV bắn tin cố vấn Lê Đức Thọ phái đoàn rời tỉnh BaLê ngày mai (9-4) để về Hanoi.

Đến BaLê từ tháng hai, Lê Đức Thọ không hề đự một phiên nhóm nào từ lúc đến tới nay. Theo các quan sát viên thì yếu nhơn đằng Lao động BV lý do ra chán nản vì đụng qua Ba la chuyến này là đã chứ đợi một cử chỉ nhân nhượng của HK bên phái động được cuộc thương thuyết, vì trong mọi ý HK cứ một trường phái đưa thêm thì hoặc gởi một đại biểu đến đặc biệt Ba Lê nói đàm với ông Nhung » hiện giờ, trong khi Lê đức Thọ ở Phápq HK không có một cử chỉ nào khác.

Người ta nhớ lại cu e hiện diện trước đây của Lê Đức Thọ ở Ba Lê đã có lần đưa cuộc hội đàm đến ngõ bế tắc quanh quanh trong đó là lúc Hoa Kỳ ngưng oanh tạc toàn diện BV nhờ nhờ cuộc mật đàm của Lê Đức Thọ với đại sứ Harriman, trưởng phái đoàn HK hồi đó.(AFP)

XEM TRANG 5

MƯỜI NĂM LÀNG BÁO SAIGON

OAM BỐT Mất đường tiếp tế từ Sihanouk ville

V.C BÁM VÀO QUỐC LỘ

từ Namvang đến Saigon

Chưa có tin gì thêm về 6 kỹ giả bị bắt

Giao tranh còn hồn loạn tại Svey Riêng

NAM VANG (10-4)— Cao Miên hình như đã ngăm đừng ý cho phái Việt Mỹ tác sự thẳng cho lãnh thổ Miên rong những vùng đang chịu áp lực CS. Phi phảo Mỹ hầu như đã tác sự hàng ngày vào các vùng nầy kể từ khi ông Sihanouk bị lật đến nay thế mà tân chánh phủ Lon Nol chẳng hề phản nàn g , điều nầy trái hẳn vì 1 lúc trước khi mà mới tháng ông Sihanouk tỉ giác Việt Mỹ xâm phạm biên giới Cao Miên trên 30 lần.

Lực lượng Việt Mỹ hiện đang tại quận trà đầu các lực lượng CS đang bắc kia biên giới mặc dầu chánh phủ Lon Nol nói rằng họ không chấp nhận điều đó. Tuy vậy với áp lực của CS, chả chức trách Mỹ đương nhơ mặc nhiên pháp nhận những lần bắn phá, như vậy mà kh ng phản đối gì nữa.

Cấp chỉ huy quân sự Miên ở S ey Rieng là tỉnh biên giới đã ra lệnh nhưt được hồi là có cho tin tức gì về các mục tiêu đã bom cho máy bay và phóng hỏa B.Mỹ không thể vì sáy trái lợi cả g ầ kh ng ? nhưng nói thêm « chúng tôi vẫn ghi nhận những mục tiêu đã trên các vùng xôn thông và chúng ta không thể cám người Mỹ ngăm những bắn cáo đó được ».

Áp lực CS nặng nề ở Svay Rieng

Tin địa phương ở Svay Riêng cho biết quân tuần tiễn Miên đã đụng độ với Cộng quân trên phía tây tỉnh nầy b m hứ nam và tiếu ba 10 C.ng quân.

Tin chánh thức cho biết Chiphou và 2 thì tiền khác là Kampong Trach và Prasaut vẫn còn chịu áp lực nặng của CS. Hầu hết các hoạt động CS trong ngày qua đều tiến điểu chung quanh Chiphou, bị trấn chỉ cách biên giới Việt Miên 10km và cách Saigon theo đường chim bay khoả g hơn60km mà th.

Bị quốc phòng Miên loan báo bom thả xuống g ngày qua đã cho thấy cộng quân của thường điểm ở khu phía tây

Tiếp theo trang nhứt)

Đài BBC có truyền bá cuộc tranh luận đó, và chính giáo sư Nguyễn cao Hách đã ghi lại. Cuộc tranh luận rất dài, chúng tôi xin rút những phần quan trọng có ảnh hưởng đến nhân loại.

Triết gia Bertrand Russell chủ trương nước Anh phải thước từ không những quyền sở hữu và sự chế tạo võ khí nguyên tử, *giữ đặt vị Trung Lập.*

Ông nói tiếp : *«Lập luận của tôi có thể áp dụng cho tất cả các nước chư hầu của Hoa Kỳ.* Lập luận đã được trình bày lần cầu tiên bởi một người Hoa Kỳ mà tư tưởng hoàn toàn chính thống Herman Kahn, — trước vụ máy bay U.2 — Herman Kahn nhận mạnh rằng : Liên Sô có thể, — tiếu muốn phá tan bất lý chư hầu nào của Hoa Kỳ ; và tiếu Liên Sô làm thế, rất có thể là Hoa Kỳ sẽ không gây chiến mặc dầu những cam kết đối với Liên Phòng Bắc Đại Tây Dương Herman Kahn không nói điều đó đã chỉ trích Hoakỳ và tôi cũng không chỉ trích.

Nhưng, để lập luận, ta hãy tạm thí dụ rằng nước Anh bị xóa hết và chúng ta chết hết, — một điều có thể xảy ra dễ dàng trong 1 tiếng đồng hồ. Thì dụ việc đó xảy ra vì Liên Sô gây hấn. Tổng thống Hoakỳ sẽ phải tự hỏi : *«Ta nên quyết nghĩ rằng sẽ phản nhân loại con lại phải chết hết hay không, một cử chỉ trả thù hoàn toàn vô ích ? Điều đó sẽ lợi gì cho ai ?»*

Nếu Tổng Thống Hoa Kỳ lốc đầu là một người hành động hợp lý, — và có à một giả thuyết không phải là không xảy ra được, — Tổng Thống sẽ nói : *« Không, mặc dầu có Liên Phòng Bắc Đại Tây Dương, Việt trả thù vô ích. Họ đã chết cả rồi. Ta không thể giúp gì các các chết đó ».*

Đó là lập luận trước vụ máy bay U.2.

Sau vụ U2 xảy ra, Krushchev và Malinovsky tuyên bố một cách rõ rệt rằng : nếu quốc gia nào cho phép Hoa kỳ sử dụng lãnh thổ của mình theo một bình thức mà Nga sô cho là gây hấn, nước đó sẽ bị tàn phá, xóa sạch đi, — họ thêm rằng sẽ không còn gì đáng vùng được trong nước đó. Riêng tôi (Bertrand Russell), tôi không thấy lý do gì để cho lời tuyên bố đó là một sự khoe khoang rỗng tuếch. Tôi tin rằng : rất có thể đó là một đọa nạn đáng với ý muốn. Tôi tin rằng tôi thể phê tan nếu chúng ta mà không gây một cuộc chiến tranh nguyên tử toàn diện. Nếu họ gây một chiến tranh toàn diện lập luận của tôi lại càng mạnh hơn nữa. (Lời của ông Russell, giáo sư Nguyễn Cao Hách viết lại).

Roosevelt phủ nhận phân đối danh từ «chư hầu» khi ở. Russell gọi các nước Tây Âu là chư hầu của Hoakỳ. Bà cũng không đồng ý về việc «không làm gì cả» để mặc Nga sô thôn tính sao ?

Câu ở. Boothby thì hỏi lại ô. Russel : việc tân phá đó rất có thể không xảy ra. Nếu Nga sô biết rằng chúng ta liên minh quân sự với Hoa Kỳ. Walter Lippman đã nhấn mạnh nhiều lượt rằng chỉ có một lợi thỏa hiệp mà Liên Sô trong đó là thỏa hiệp về địa lý, nó vạch một ranh giới mà Liên sô không được phép vượt qua. Không bao giờ Liên Sô trong những thỏa hiệp có tánh cách lý tưởng và dân chủ hay những định chế tương tự.

Ô. Bertrand Russell trả lời : «Đối với danh từ «chư hầu» tôi không thấy một chất nào cả, các người có thể thay đổi cách nói và dùng danh từ «Đồng minh của HK». Nhưng lãnh thổ của chúng ta (tức Anh quốc) vẫn còn để quân lực HK sử dụng, như nó đương bị sử dụng hiện nay, và sẽ bị sử dụng trong Liên phòng Bắc Đại Tây Dương, thì Liên sô còn lý do để tấn công chúng ta. Nếu họ tấn công, đó sẽ là một hiểm họa kinh khủng. Tôi không nghĩ rằng hoàn toàn được dẫm bảo nếu c ũng ta rời khỏi liên phòng đó nhưng chúng ta sẽ được đảm bảo hơn, vì Liên sô không có lý do gây hấn nữa.

« Trong thực tế, Liên Sô chưa tấn công một quốc gia trung lập nào cả. Tôi không tin thấy một trường hợp nào ; và nếu chúng ta trung lập, tôi không tin rằng họ sẽ tấn công chúng ta. Tôi không nói rằng tình trạng trung lập thích thú hơn, — tôi không tin rằng có gì thích thú cả, — nhưng tôi tin chắc chắn rằng sự che chở của Liên phòng Bắc Đại ây Dương đối với chúng ta hoàn toàn là một ảo mộng. Chính phủ của các quốc gia trong Liên phòng đó, chánh phủ Hoa kỳ cũng như chánh phủ các quốc gia khác, chỉ nghĩ là một cho thứ thật sự, nhưng tôi nghĩ rằng : họ lầm hết. Nó không che chở gì cả, và hiểm họa sẽ giảm bớt nếu chúng ta ra khỏi Liên phòng ».

Hugh Gaits Kell đi đến sự đồng ý với ông Russell rằng : đã đến lúc mà Chánh phủ Anh phải từ bỏ cả ý nghĩ lầm về khả nguyên tử chế ngự riêng cho mình. Chính hành động của chánh phủ đã khiến giai đoạn đó đến rất mau chóng. Nên bỏ ngay các loại hỏa tiễn mà chánh phủ Anh đòi lắm...

Ông cũng đặt vấn đề xiết chi tiêu về các loại võ khí đó : « Chúng ta phải nhìn rõ sự thật là Hoa Kỳ chi tiêu về việc nghiên cứu thôi cũng hơn cả tổng số chi tiêu quốc phòng của Anh. Nói chi đến việc sản xuất các loại võ khí bạch tàm, chúng ta nên dùng chiến thuật chế ngự nguyên tử riêng cho Hoa Kỳ, dù trăng chúng ta vẫn ở trong tổ chức Bắc Đại Tây Dương».

Các chánh khách và tư tưởng gia quốc hung quanh vấn đề : «Vì lý do gì người Nga, không tấn công các quốc gia Trung lập trên thế giới ? Tại sao Nga bàng lánh trường thế lực vào Ấn Độ, một quốc gia Trung lập ? v.v...»

Ông Boothby than : «Trong nữa thế kỷ vừa qua, đã nhiều lần tôi tự hỏi *phải chăng thà chết hết còn hơn, vì rõ nhiều người cư trú nhỏ điên rồ trong một trường hợp mà thế chiến 1939-1945 là bằng chứng của một sự điên rồ ghê tởm, — và tôi không thích nó trở lại một lần nữa...*

Ngày mai, bạn đọc sẽ buồn cười khi nghe nói tới tổ chức Liên Minh Phòng thủ Bắc Đại Tây Dương mà Hoa Kỳ đã và gần hết VÀNG và BỘ LÁ đã rồi gây thêm bất mãn giữa... « Đồng Minh của Hoa Kỳ » ở Tây Âu.

(MAI TIẾP)

VÀNG VÀ ĐỒNG ĐÔ-LA

TIN VẮN THẾ GIỚI

Nhà sập, người chết ở Hán Thành

Động đất ở Ma-Ni

HÁN THÀNH (Reuter).— Tối thứ Tư, người ta đào bới thêm được 13 xác chết và cứu sống được hai người ra khỏi những đống bê tông vụn của một dãy nhà sập đổ tại Tây Nam Hán Thành sáng thứ Tư.

Theo Cảnh Sát, số người chết lên tới 31 tính tới sáng Thứ Năm và 41 người bị thương được đưa vào bệnh viện.

Khi những cấu thả sập, có 66 người đang ở trong nhà.

Những toán cứu hộ liên tục đào bới để g ưu sinh đêm.

Thị Trưởng Hyun Ok Kim là người đi đầu ra sáng hiểu sáy cất hơ 400 cảm nhà xây trên bờ s ng và sườn đồi trong năm qua, c cho cho các kỹ gia biết ông đã đề đơn

ĐỂ BIẾT

Kỷ niệm Quốc Tổ Hùng Vương

Hội Chấn Hưng Tinh Thần Việt Nam tổ chức kỷ niệm kỷ niệm Quốc Tổ Hùng Vương vào ngày 12-4-70.

Tuần lễ Giỗ Tổ sẽ khai mạc đúng 15 giờ ngày nói trên tại Đền Kỳ Niệm (trong Thảo Cầm Viên) Saigon.

Hội thảo văn đề lương bổng Công tư chức

Liên đoàn Công tư chức Công Giáo VN tổ chức buổi h i thảo về ấn đề LƯƠNG BỔNG CÔNG TƯ CHỨC tại Hội trường số Tân Định số 289 đường Hai bà Trưng Saigon.

Xem tiếp A trang 4

tế chóa lưu Tăng thống Phác Chánh Hy vì trách nhiệm trong tai nạn lá đó. Chưa có đơn có được chấp nhận không.

Động đất tại Phi Luật Tân : 10 người chết

MANILA (AP).— Một trận động đất mạnh xếp ra tại Phi Luật Tân hôm thứ Ba, làm ít nhất 10 người thiệt mạng và hàng trăm người bị thương và đã làm đất nứt đến 6 km.

Tin tức gửi tới thủ đô cho hay cuộc động đất mới nhất đã xảy ra hồi 3g24 sáng (21g24 Quốc tế). M. 4 phát ng n nhất của cơ quan khí tượng ở địa lý cho hay cơ quan ghi nhận được ghi nhận được có độ 500 vụ động đất.

Lão nứt ở tại thị trấn San Luis thuộc tỉnh Quezon, cách nguyên điểm động đất độ 20 dặm.

Tại vùng núi Cordillera ở tỉnh Quezon, hôm thứ Tư cũ xảy ra vụ đất chuồi. Tuy nhiên tin không đề cập đến số thiệt hại nhân mạng.

Thái tử Charles (Anh Quốc) dự Hội chợ Osaka

HƯƠNG CẢNG (AP) — Thái tử Charles của Anh quốc hôm sáng thứ năm đã đi Osaka (Nhật bản) dự hội chợ triển lãm thế giới 1970 sau một g ờ phi qua phi trường Hương cảng từ Úc đại lợi đến.

Thái tử đã ở lại phi trường trong suốt thời gian phi qua Hương Cảng và đã được Thống Đốc Hương Cảng tiếp đón.

Thái tử Charles đã bắt đầu với vị Thống Đốc và đồng điểm tâm ăn phi trường.

OAM BỐT Mất đường tiếp tế từ Sihanouk ville

V.C BÁM VÀO QUỐC LỘ

từ Namvang đến Saigon

Chưa có tin gì thêm về 6 kỹ giả bị bắt

Giao tranh còn hỗn loạn tại Svey Riêng

NAM VANG (10-4)— Cao Miên hình như đã ngăm đừng ý cho phái Việt Mỹ tác sự thẳng cho lãnh thổ Miên rong những vùng đang chịu áp lực CS. Phi phảo Mỹ hầu như đã tác sự hàng ngày vào các vùng nầy kể từ khi ông Sihanouk bị lật đến nay thế mà tân chánh phủ Lon Nol chẳng hề phản nàn g , điều nầy trái hẳn vì 1 lúc trước khi mà mới tháng ông Sihanouk tỉ giác Việt Mỹ xâm phạm biên giới Cao Miên trên 30 lần.

Lực lượng Việt Mỹ hiện đang tại quận trà đầu các lực lượng CS đang bắc kia biên giới mặc dầu chánh phủ Lon Nol nói rằng họ không chấp nhận điều đó. Tuy vậy với áp lực của CS, chả chức trách Mỹ đương nhơ mặc nhiên pháp nhận những lần bắn phá, như vậy mà kh ng phản đối gì nữa.

Cấp chỉ huy quân sự Miên ở S ey Rieng là tỉnh biên giới đã ra lệnh nhưt được hồi là có cho tin tức gì về các mục tiêu đã bom cho máy bay và phóng hỏa B.Mỹ không thể vì sáy trái lợi cả g ầ kh ng ? nhưng nói thêm « chúng tôi vẫn ghi nhận những mục tiêu đã trên các vùng xôn thông và chúng ta không thể cám người Mỹ ngăm những bắn cáo đó được ».

Áp lực CS nặng nề ở Svay Rieng

Tin địa phương ở Svay Riêng cho biết quân tuần tiễn Miên đã đụng độ với Cộng quân trên phía tây tỉnh nầy b m hứ nam và tiếu ba 10 C.ng quân.

Tin chánh thức cho biết Chiphou và 2 thì tiền khác là Kampong Trach và Prasaut vẫn còn chịu áp lực nặng của CS. Hầu hết các hoạt động CS trong ngày qua đều tiến điểu chung quanh Chiphou, bị trấn chỉ cách biên giới Việt Miên 10km và cách Saigon theo đường chim bay khoả g hơn60km mà th.

Bị quốc phòng Miên loan báo bom thả xuống g ngày qua đã cho thấy cộng quân của thường điểm ở khu phía tây

Yêu tố mới : Lê đức Thọ rời BaLê

Phiên nhóm thứ 62 không có gì mới lạ song bên ngoài phòng họp đã có một yếu tố mới : phái đoàn BV bắn tin cố vấn Lê Đức Thọ phái đoàn rời tỉnh BaLê ngày mai (9-4) để về Hanoi.

Đến BaLê từ tháng hai, Lê Đức Thọ không hề đự một phiên nhóm nào từ lúc đến tới nay. Theo các quan sát viên thì yếu nhơn đằng Lao động BV lý do ra chán nản vì đụng qua Ba la chuyến này là đã chứ đợi một cử chỉ nhân nhượng của HK bên phái động được cuộc thương thuyết, vì trong mọi ý HK cứ một trường phái đưa thêm thì hoặc gởi một đại biểu đến đặc biệt Ba Lê nói đàm với ông Nhung » hiện giờ, trong khi Lê đức Thọ ở Phápq HK không có một cử chỉ nào khác.

Người ta nhớ lại cu e hiện diện trước đây của Lê Đức Thọ ở Ba Lê đã có lần đưa cuộc hội đàm đến ngõ bế tắc quanh quanh trong đó là lúc Hoa Kỳ ngưng oanh tạc toàn diện BV nhờ nhờ cuộc mật đàm của Lê Đức Thọ với đại sứ Harriman, trưởng phái đoàn HK hồi đó.(AFP)

XEM TRANG 5

MƯỜI NĂM LÀNG BÁO SAIGON

thể thao

Việt-Nam sẽ dự các trận đấu giải Davis tại Nhật Bản

BÓNG KÌNH 9-4 (Reuter).— Thủ tướng Nhật Bản Etsaku Sato hôm nay đã dự lễ rút thăm cho các trận đấu bán kết của khu miền Đông thuộc giải quốc tế « Davis » sẽ được tranh tại Đấu giữa Việt Nam Cộng Hòa và Nhật Bản từ ngày 10 đến 12 tháng Tư.

Trong những trận đấu của ngày đầu tiên, đấu thủ Võ văn Thành của Việt Nam, 33 tuổi, sẽ gặp Kojí Watanabe của Nhật Bản, 28 tuổi và Văn Bảy, 38 tuổi, sẽ gặp gỡ Iao Kobayashi, 28 tuổi.

Các đấu thủ sẽ thay đổi lại trong các trận đánh đơn của ngày thứ ba.

Các đấu thủ thuộc đội các trận đánh đôi nhân ngày thứ ba sẽ được loan báo hai tiếng được trước đấu ngày đầu tiên.

Đấu thủ sân thắng trong vòng bán kết, sẽ gặp gỡ các đấu thủ Úc đại Lợi tại Đông Kinh từ ngày 17 đến 19 tháng Tư.

Nhật bản có nhiều hy vọng đã loại các đấu thủ Việt Nam, nay đã khá cao tuổi, nhưt là trong các trận đánh đơn, trừ nhiều trong các trận đánh đôi. Nhật Bản sẽ có thể bắc cũng phải chật vật nhiều.

L u - Anh - Dũng đoạt giải bóng bàn đơn nam

SAIGON 9-4. — Giải bóng bàn đơn nam lưu chuyển hôm Lê Gia kỷ 2 đã khởi tranh hồi 8 giờ 15 ngày 5/04 tại bãi quần bóng bàn số 24/2 đường Lê Gia Quốc Xã, với 27 đấu thủ ghi tên dự tranh (cao h ng kỷ nhất chỉ có 16 đấu thủ tranh g ấu)

Qua các vòng loại, Lưu Anh Dũng đã loại đấu thủ Nguyễn Chí Lập, vào chung kết, đã gặp giải lão thủ hai, Ngô Cấp luân chuyển của Ban Bảo Trợ Nhân đưa Tự Kỳ Khu Lê Gia tăng, ông Cả An Hưng cũng đã trên đường 2 giải thưởng khuyến khích cho hai đấu thủ vào chung kết.

Xem tiếp O trang 4

Xem tiếp K trang 4

giúp VNCH

xây dựng sau chiến tranh chấm dứt

BÓNG KÌNH (9/4).— Một nhóm 5 chuyên gia kinh tế Nhựt đã khởi xét viện đình phát triển hựu chính ở VNCH. Chuyên đề xây dựng tổ chức Keidaren, một tổ chức gồm toàn nhớ g kinh tế gia lớn của Nhựt bản trợ. Bắc trường trình của tổ chức nầy đề ích chánh phủ sẽ tạo một ảnh hưởng mạnh đến việc tham dự nhiều hơn vào Nhựt viện tài thiết VN sau chiến.

Phúc trí h của giáo sư Lilienthall trước đây đã đề ngị một kế hoạch đầu tư 5 tỉ đ la vào VN trong đó Mỹ và Nhựt mỗi nước sẽ bỏ ra 113. Chính phủ Lê gia đánh cho các nước tây phương khác. (UPI)

Tin TRONG NƯỚC

Thủ đô trao quốc kỳ hai ngày nhân giỗ tổ Hùng Vương

SAIGON.— Nhân ngày Giỗ Tổ Hùng Vương Tòa Đô Chánh yêu cầu đồng bào Thủ Đô treo Quốc Kỳ trong hai ngày mùng 9 và mùng 10 tháng 3 âm lịch (ngày 14-4 và 15-4-70).

Trong một thông cáo vừa phổ biến, Tòa Đô chánh lưu ý về ý tưởng Quốc gia và đã biểu dương tinh thần ý ng của dân tộc Đông bào nhân trong trong việc tưn Quốc kỳ. nên treo ở chỉ xứng đáng và giữ gìn cho Quốc kỳ luôn luôn được tươi thắm.

Cướp táo bạo tại đường An Bình

kẻ giả Vân Đăn bị đập bằng súng

SaIGON.— Hồi 12 giờ 30 trưa 9-4, một vụ cướp táo bạo đã xảy ra tại đường An Bình (Gần góc đường Nguyễn Hoàng và An Bình) 2 tên cướp mặc đồ giống như nhà binh chỉ xe Honda đang trên đường kẻ giả Vân Đăn để cướp một số bạc 10.000 $ của anh này vừa ở Tòa án bảo Quyền Tiền đến nơi, vì chống cự có 2 tên cướp đã súng Kẻ giả Vân Đăn bị đã bằng bả súng bể đầu và phải cấp cứu bằng xe Honda đã may chạy nhưng đang bảo ở gần đó trại Hòa Vinh Thạ chạy ra đã vây bắt 2 tên cướp nhờ chúng sự chống chạy thoát nên hàng gọi bạn tới ly ... và thoát lên xe Honda đã Tân.

Cảo Kỳ giả Vân Đăn được vận bạch viện đã may rồi thương tiên đến và bảng bó. Sau cùng Kỳ giả Vân Đăn đã đều bắt tính bình chức trách

Hòa hoạn lớn tại hãng dệt Sicovina (Phong Phú)

THỦ ĐỨC.— Không 24 30phút sáng 10-4, một vụ hỏa hoạn xảy ra tại hãng dệt Sicovina (Phong phú) Thủ Đức. Nhờ đây liền bảo tin cho nhà chức trách địa phương và hãng cho sở cứu hỏa Đô Thành đến cứu hỏa Đô Thành được hướng dẫn lên và mái cho đến 4 giờ sáng ngọn lửa mới được dập tắt hẳn.

Nhà chức trách đến nơi mở cuộc điều tra sự khởi đương biết nguyên nhân vụ hỏa hoạn nầy, vì máy phát điện của hãng dệt nổi tiếng chạy 24/24 mới đã cung cấp điện cho các máy dệt, vì máy quá nóng nên bốc lên cung cấp cho máy dệt, vì máy chạy quá nóng nên bốc lửa cung cấp cho máy dệt, bộ phận nóng nên phát ra lên cho tiền 1.000 lít dầu chín trong bể ... xuống dưới những thùng phi chứa dầu ở dưới đất nên phát lên ngọn lửa. Máy điện cho nhà máy dệt bị tiêu rụi hoàn toàn, rất may là không ai bị thương. Sự thiệt hại khá quan trọng.

ĐỌC BÁO NGOẠI QUỐC Giúm Các Bạn

John Lennon : thủ lãnh « Tứ quái Bít Tô » tỏ tâm sự

HIỆN TƯỢNG LẠ LÙNG THỜI ĐẠI

V — « Tứ quái Bít Tô » tin ở Thượng Đế và coi Thượng Đế như một nguồn nghị lực

(TIẾP THEO VÀ HẾT)

EXPRESS.— Có lần anh đã tuyên bố rằng anh muốn là một Martin Luther King (tính tự Mỹ đã tạo thành vực nhà - quyền đã bị gần sát).

LENNON.— Không. Tôi không muốn làm một bậc anh hùng chết trẻ. Tôi cũng không ao ước làm một thánh nhân. Tôi không phải là một nhà lãnh tụ nữa. Thiên hạ cứ không lôi kéo tôi đến Bắc Kinh phát động I cuộc cách mạng của phái thanh niên.

Kh ng đúng. Chúng tôi chỉ là người cầm cờ. Mặt đạo binh vì đại bảo theo sau chúng tôi, gồ ve khi, cờ quốc trang, lại chỉ là một người cầm cờ, tôi vẫn lăng theo sở vào tay người khác.

EXPRESS.— Anh có tin rằng phái thanh niên sẽ lòng theo anh không ?

LENNON.— Tôi thiết tưởng thanh niên ngày nay đang trải qua vị mạng. Chúng tôi đã bước qua con đường ấy. Hầu hết chúng tôi đều có đ g qua tay và ở những nước đã cao thấp khác hau thôi. Tranh niên gặp cho chúng tôi một ngày tuyệt vọng rồi. Nh m chúng tôi cố gắng thuyết ng i bọ: «Chúng ta nên bỏ tay vào ».

Nghị lực là một sức mạnh

EXPRESS.— Anh có muốn bước lên đài chánh trị không ? Vì đã ra ứng cử ở thành phố Liverpool của anh ?

LENNON.— Không. Chúng tôi đã từng được tiếp đón nước như các vị quốc trưởng. Chúng tôi quan trọng lắm ng hơn các vị quốc trưởng. Chánh trị là một trò chơi lừa đ y, nhưng chơi phải là lớn nhớn.

EXPRESS.— Lớn nhớt là trò gì vậy ?

LENNON.— Trò lớn nhớt là Thượng đế hay là Tình thương, muốn đúng đánh tôi nào công được.

EXPRESS.— Anh có tin ở Thượng đế không ?

LENNON.— Tôi tin ở Nghị lực, và tôi tin Thượng đế là một nguồn nghị lực. Người ta có thể khai thác nguồn nghị lực ấy ở Thượng đế và biến chế thành sức mạnh. Rồi người ta có thực hiện tất cả mọi g pháp lạ ... ở sức mạnh ấy.

EXPRESS.— Vậy anh thấy ở cần phải tin tưởng vào một cái gì ?

LENNON.— Đúng thế.

EXPRESS.— Y niệm của anh về các cu e chiến đấu trên đời ra sao?

Xem tiếp O trang 4

MỖI NGÀY, SAU KHI ĐỌC XONG, NÊN GIỮ KỸ « ĐUỐC NHÀ NAM » ĐỂ THÁNG SAU DỰ THI

CUỘC THI HÀNG THÁNG

Đọc Đuốc Nhà Nam đợt XIII — Tháng 3-70

Câu hỏi chánh : •

Bạn tìm trong báo ĐNN xuất bản trong tháng 3-1970 câu hỏi đề, rồi cắt câu ấy dán vào Thơ dự thi.

10 câu hỏi chánh lần lượt đăng trên Đ.N.N từ ngày 4-4-1970

Câu hỏi phụ đề sắp hạng ?

— Có bao nhiêu thơ dự thi hợp lệ đợt XIII ?

*

Mẫu thơ dự thi

Bạn viết hay đánh máy Thơ dự thi theo mẫu dưới đây

Trả lời cuộc thi đọc ĐNN đợt XIII

1) CÂU HỎI CHÁNH :

Đáp lời câu đăng trong báo ĐNN trong tháng 3-1970.

LỜI DẶN cắt câu này trong số báo ĐNN suốt bản trong tháng 3-1970, dán nơi đây.

CÂU HỎI PHỤ : *(viết rõ con số)* thơ dự thi hợp lệ Đợt XIII.

Tên họ và địa chỉ người dự thi

(Viết rõ Họ Tên và Địa chỉ đúng theo Thẻ Căn cước hiện có. Nếu học sinh chưa có Căn cước, viết họ tên và tên trường theo Thẻ Học sinh).

BẮT ĐẦU NHẬN THƠ DỰ THI : 15-4-70 VÀ KHOÁ SỔ 18g 30 NGÀY 28-4-70

•

LỜI DẶN CẨN KÍP

THƠ DỰ THI, viết (hoặc đánh máy) một mặt trên giấy trắng theo khuôn khổ bắt buộc : 20 phân X 14 phân không được hơn, cạo sửa. Thơ dự thi đề trong phong bì dán kín. Mỗi phong bì đựng phiếu nhớt BA thơ dự thi. Ngoài phong bì viết số : *Thơ dự thi Đọc Nhà Nam Đợt XIII — số 4 Nguyễn văn Thinh — Hộp thư số 504 Saigon.* Cấm qua Bưu Điện phải đóng tem hợp lệ. Ở gần có thể đem Phong bì đựng thơ dự thi DÁN KÍN bỏ vào Thùng Thơ tại bán quán.

MỖI THƠ DỰ THI trả lời cho một câu hỏi mà thôi. Nếu bạn tìm đủ 10 câu trả lời thì có thể gửi 10 thơ dự thi. Nghĩa là, một người có thể gửi tối 1 lần 10 thơ dự thi. Tuy nhiên, MỘT NGƯỜI chỉ được lãnh MỘT GIẢI cao nhất trong các hạng mình trúng. Trong thường hợp có sự đồng hạng, ăn ngang lợi số chia đều.

30 giải thưởng

Nhất : 10.000đ — Nhì : 5.000đ — Ba : 3.000— Tư : 2.000đ — Năm : 1.000đ — Từ hạng 6 đến hạng 30 : mỗi hạng 500đ.

Tiếp theo O trang 3

LENNON.— Cả những cuộc chiến đấu riêng biệt ở nước Anh như cuộc chiến đấu của đảng đen, nhóm đảnh lại phong trào « Black House», Đó là một phong trào bất bạo động của người da đen. Tôi đã từng giúp tiền cho phong trào này ; bạn đã đưng được một hội quán, một nhà hàng ăn, một bí việc và một thư viện. Chúng tôi bắt đầu giả những mở tóc của chúng đã mới cắt và cái áo cổ của Yoko, vợ tôi. Cả đến những bộ quần áo chúng tôi thì lên vẫn khêu tính điên cuồng, cũng được đem bán đấu giá lấy tiền giúp cho phong trào này.

EXPRESS.— Anh nghĩ sao về phong trào phản kháng chiến tranh Việt Nam ?

LENNON. — Tôi ủi có lên nói đăng trên những nước hoạt động riêng rẽ cho một cuộc chiến tranh địa phương, có ngày nó cũng phải thăng đến. Tôi hoạt động cho hòa bình chung của nhân loại. Tôi chỉ trương bất bạo động. Tôi có vẽ cho hòa bình, chống với chiến tranh bằng phương pháp tu hòa.

EXPRESS.— Cũng chống có hiểu thuyết lý của anh là ng ?

LENNON.— Lúc nhìn Bít Tô mới xuất hiện, các anh tài sẽ tách, những người đi dưỡng nhìn chúng tôi với một thái độ ghê tởm. Nhưng bây giờ bự hiểu chúng tôi rồi và mỗi khi gặp chúng tôi họ thường hết khác sanh giới chúng tôi không con ngày hiểu nữa. Chúng tôi đã là một thành phần của xã hội.

EXPRESS.— Phong trào Bít Tô đi được đến chúng ghép nhận. Anh giải thích sao về trạng thái ấy ?

LENNON.— Trước kia phải thành viên không được phát biểu ý kiến và quan điểm của bự thường bị đàn nên. Nhóm Bít Tô đem ánh sáng ra lối thoát cho nội tâm thanh niên được học lý một cách tự do.

Vì Bít Tô đã bề khuyến não chế thiên xét của xã hội nên thêu phục được thanh niên. Bây giờ vai trò của Bít Tô đã qua rồi. Các phong trào kia đã tiếp chúng tôi mà cầm lấy cây cờ.

Tiếp theo A trang 3

Đây là buổi họp thảo hàng tháng và những vấn đề liên quan đến quyền lợi và nghĩa vụ của cùng tư chức, cải thiện đời sống, v...

Buổi họp thảo đầu tiên tổ chức vào 17 giờ ngày 12-4-70.

Nhân ngày Hoạnh độ Hướng Đạo Thế Giới (Georgeday) Hội Hướng Đạo Việt Nam sẽ tổ chức một buổi tiếp tân tại nhà hàng Continental đường Tự Do Saigon vào 18 giờ 00 ngày thứ bảy 25-04-70. Tất cả Nam Nữ Trưởng Hướng Đạoạnh thân hữu Việt Nam cùng như các nước bạn đều được thân ái mời tham dự.

Quý vị phu nhân Hướng Đạo cũng tất được hoan nghênh kích giới tham dự buổi tiếp tân này.

Những mâu ca nhạc thật Hướng Đạo, được trình làm hình ảnh

Tiếp theo U trang

Theo tin quân sự Việt Nam, khi 22 giờ đêm qua, Công quân đã bắn 10 quả đạn B.40 vào đồn Nước Đực ở Ấp 2 cây số Tây tỉnh lỵ Đức Long (Chương Thiện), làm một Trưởng ấp chết, sáu thường dân và ba Nghĩa quân bị thương.

Tại Bình Long, hồi 0g30 sáng nay, không một đại đội Cộng quân đột nhập xã Minh Thạnh, cách 2 cây số Tây xã Minh Thạnh, do Nghĩa quân và Nhân dân tự vệ trừ đồng và đã đốt trụ sở của xã sẵn. Tin tức xa khác bên biết lực lượng Nghĩa quân và Nhân dân tự vệ đã đẩy lui toán Cộng quân và bị thiệt hại nhẹ. Tên thất và phía địch chưa rõ.

Mặt khác, hồi 10 giờ sáng qua, một tiểu đoàn thuộc Sư đoàn 7 Bộ binh chạm địch lớ ít trong vùng 11 cây số Bắc Tây Bắc quận lỵ Cát Bà (Bình Tường), đã bị xét 12 Cộng quân, bắt giữ một người tình nghi, đồng thời tịch thu hai súng cá nhân một máy điện thoại Trung Cộng, và 100 thước dây điện thoại.

Ngoài ra, lực lượng hành quân cho phá hủy 19 hầm hố, và một số đạn dược, min và lựu đạn của Cộng quân. Phía bạn bị tổn thất nhẹ và cuộc hành quân vẫn còn tiếp diễn.

và thể công Hướng Đạo sẽ tổ đêm nết mặt mà cho đến thân hữu.

Xin phi tin cho trước tại Hội Quán Đô Bắc Chu Saigon Điện thoại 23.777 và đăng lệ phí 1.000đồng

Thân ái kính mời,
HỘI HƯỚNG ĐẠO VIỆT NAM

NGUYỄN VỌNG NHÂN DÂN

ĐỊNH TƯỜNG

Bức tâm thư của 30 gia đình « nghèo thật nghèo... » ở Định Tường

Kính gởi : THỦ TƯỚNG CHÁNH PHỦ VNCH SAIGON
Kính thưa Thủ tướng,

Số là tổng chủ tiêm vàng K.H. có bắn cho một ông Chủ lò gạch Việt Nam một số đất là 3 Mẫu để ông cất lò gạch bên rạ.

Vào 10 năm trước đây ông K.H. có cho bốn người nước số đất đó là làm ruộng vườn sinh sống. Rồi vì chiến tranh dồng bão phụ cận lượt vì đặt ra nơi đây, vì nơi nơi an ninh, hiện nay trên 3 năm đất này số 30 gia đình đang cư ngụ, mà chỉ đất cùng chủ lò gạch thì trương lượng vì bốn nhà có khế ước mướn đất, cần thì đuổi hết.

Chúng tôi vì không có khế ước nên đành cam chịu chỗ biết sao, tuy nhiên hiện nay chúng tôi chưa tìm được nơi yên ổn để dời nhà.

Kính thưa thủ Tướng,

Chúng con là dân dân, đều nghèo, nghèo thật là nghèo, gia đình nào cũng 7 bước 8 miệng ăn, ốm con chúng chúng con biện là lính và tử vì, chúng con còn phải lo cho trẻ có thể chiến tranh của chính gia đình anh, Vì nghèo thế quá, chúng con vẫn nhà cũ đã tiêng tượt, đã kiếm bằng chuối quét con bán ra ăn tạm qua ngày thì lại sợ bị đổi sau lượt đưa gặt chết bỏ.

Chúng con biết đi đâu bây giờ.

Chúng con biết làm gì để sống trong thì chúng con thất học, bịnh hoạn giả yếu, đến bà già, trẻ mồ côi.

Chúng con không có ý dài bỏ thường hoặc tri kẻ đáng đời, mà chúng con chỉ mong ước được nơi tha mưa gió nắng cùng thờ phượng ông bà thì không con phi lợi ích Thủ Tướng biết chăng nhỉ.

Kính bút,
Đệ đầu kính bái, (Đồng bào ấp Bình Tạo C — đầu ấp — Xã Bình Đức, Quận Châu thành-Định Tường)

L.T.S.— Nhờ bảo đăng người viết đức tên thực trên đây của 30 gia đình nghèo thật là nghèo ở đầu ấp Bình Tạo C, xã Bình Đức Định Tường chỉ chúng xét lại chính xác, cho « Bốt» (tâm thư), quang Đường-bình Đạo, đến bắt Gia...v...v...

Và ghi K.H., chủ hiệu vàng (nữ tương thư viết tắt) vì nghĩ rằng ở Định Tường chắc ai cũng biết chủ tiệm vàng K.H. đó là viết tắt.

Lời lẽ trong thư thật cảm động, mộc mạc nghĩ sao viết vậy. Thiết tưởng ông chủ tiệm vàng K.H. và ông chủ lò gạch nên hoàn hỉ giúp cho số đông bao nhiêu !

— Triện hạn 1 thời gian để đắc nhật.

— Giúp cho mỗi gia đình (mặc dầu không có khế ước mướn đất) 1 số tiền để dời đi. Được vậy, hai ông chủ làm 1 nghĩa cứu phước thiện.

Và, đã nghĩ với cơ quan Xã Hội Cứu trợ địa phương tùy nghi giúp đỡ các gia đình (nói trên) nghèo có con em đi lính quá phụ có thì tới xi... có nơi ăn chốn ở an lành. Việt phải cần nên làm giúp đỡ đồng chung được phần nào hay phần nấy chớ đợi chi thì trung vương chức cũng thế mà thì...

Đ.N.N.

Tiếp theo K trang 3

Thi xe đẹp dành cho nữ Sinh Tiểu Học Long An

TÂN AN 9-4.— Nhân ngày Giỗ Tổ Hùng Vương, Ty thanh Niên Long An và Chức một cuộc thi xe đạp (lái khéo) tại sân quần vợt Tỉnh lỵ vào sáng 15 tháng 4 dành riêng cho nữ sinh các Trường tiểu học Công lập và tư thục thuộc Tỉnh lỵ Tân An.

Người ta, một cuộc thi chạy tiếp sức 4x 100 thước dành cho nam sinh các trường công do Ty Thanh Niên tổ chức tại sân vận động mới, cạnh quốc lộ 4.

Ty Thanh niên trao tặng hạ giải thưởng cho các cá nhân lái xe khéo và cho toàn đội (mỗi trường 4 em) chạy tiếp sức.

Vũng Tàu tổ chức giải bóng tròn Hùng vương

VŨNG TÀU 9-4.— Giải bóng tròn học sinh do Ty Thanh niên Vũng Tàu tổ chức nhân ngày Giỗ tổ Hùng Vương 15-4-70 đã khởi tranh chiến Chủ nhật 5-4-70 tại sân Văn đồng Lam Sơn. Trong trận đấu vòng vòng, đội bóng Thiếu sinh Quân thắng đội bóng học sinh Phật Tử với tỷ số 5-0 đã vào tứ kết. Chủ Nhật tới 12-4-70.

Giữa bốn đội bóng còn lại : Trung học Vũng Tàu, Trung học Thánh Giuse, Tam Nguyên và Thiếu Sinh Quân sẽ gặp nhau vào Chủ nhật 12-4-70.

Tiếp theo V trang 3

tỉnh Svay Riêng đều bị cầm chân. Người ta lực lượng tới bị Miên đã được đưa đến vùng này để tăng cường cho quân phòng thủ.

«Vùng Mỏ Vẹt» khu máu lửa ở Miên

Tin chính phủ được cho hay là lực lượng CS đã đẩy quân Miên ra khỏi tỉnh cả những tỉnh thuộc tỉnh Svay Riêng. Phát ngôn viên quân sự Miên cho hay là tất cả đều xảy đưa bị bắt ra khu vực gọi là « vùng mỏ vẹt » tức khu cách Nam Vang từ 110 đến 150 cs. Không có những chi tiết rõ rệt về các cuộc lui quân xảy ở những quốc lộ 1 nối liền Nam Vang với Saigon đã bị đóng lại tại cửa ngõ phía Đông Svay Riêng.

Khu vực nghiêm trọng hiện vẫn là vùng chung quanh Chipbon, nơi xảy ra những trận đánh ác liệt với 37 quân Miên chết và 40 cộng quân bị hạ ở thứ tư (UPI).

Vân chưa có tin thêm về các kỹ giả Ngoại Quốc mất tích tại Cam Bốt

NAM VANG (Reuter).— Hiện nay người ta vẫn chưa có tin gì về 4 kỹ giả ngoại quốc từng bị mất tích từ 48 giờ qua tại một khu vực đây Việt Cộng tại Cam Bốt.

Năm người đó đã là các kỹ giả Yigito Tagaki và Akira Kusaka của Nhật Bản, các kỹ giả Hoa Kỳ Dana Stone và Sean Flynn và một kỹ giả Pháp, Claude Arpin, đã bị mất tích bốn thứ Hai tại làng biên giới Chi Phu, nơi chúng kiến các trận đụ kích mới nhất của quân Việt Cộng.

Một số dân làng nói rằng họ thấy 2 kỹ giả Nhật Bản và kỹ giả Arpin bị Việt cộng bắt giữ.

Người ta cũng thấy lần chót các kỹ giả Hoa kỳ Stone và Flynn lái xe gắn máy gần khu vực này.

Kỹ giả thứ năm là Gilles Carron, của Pháp Quốc thì bị mất tích từ hôm Chủ Nhật — Và lần sau cùng, người ta cũng thấy kỹ giả này tại vùng Chi Phu.

Cho tới nay chưa có lời xác nhận chính thức nào là bắt cứ kỹ giả trên đã bị Việt Cộng bắt giữ.

Thuốc gia truyền

■ BỆNH TRĨ VÀ TỨ CUNG

Nơi tại ít tốn tiền, kết quả 100% Gia đình rất ít miễn phí, quản nhân và nhân viên tiền rất nội ngoại, mạch lươn, tiểu ra máu mủ, sa con trẻ bảo đảm trị 3 ngày rụng rốt đau thì trị vào đi làm việc như thường tử sung sa đau dây trắng, huyết trắng chỉ có 400đ, bịnh trĩ hết hẳn mới nhập tiền, ở xa có phòng mình 611/14 B, Phan Thanh Giản GS. gần Cầu Long Vân.

Cáo Thị Đấu Thầu Công Khai

NGÀY VÀ NƠI MỞ THẦU :
Hồi 10 giờ ngày 17-4-1970 tại Khu Quân Sản Tạo Tác Mỹ Tho, Số 2A Đường Thủ Khoa Huân.

MỤC TIÊU CUỘC THẦU :

1)	Tu bổ doanh trại dự án	9MT/006 (ĐKS.10/203)	Kiến Tường
2)	—	9MT/002 (ĐKS.10/202)	Mỹ Tho
3)	—	9MT/003 (ĐKS.10/204)	—
4)	—	9MT/004 (ĐKS.10/201)	—
5)	—	9MT/001 (ĐKS.10/205)	Kiến Hòa
	Kỹ quỹ tạm 1/60 của bản ước lượng		
6)	Xây cất dự án	41.008 (ĐKS.10/501)	tại Kiến Tường
7)	—	41.009 (ĐKS.10/502)	—
8)	—	41.015 (ĐKS.10/503)	tại Kiến Hòa

NƠI THAM KHẢO ĐIỀU LỆ SÁCH :
— Cục C ng Binh Sở HCTC.
— Khu Quân Sản Tạo Tác Mỹ Tho số 2A Thủ Khoa Huân Mỹtho.
Trong những ngày giờ làm việc.

KBC.3176, ngày 20-3-1970
Trưởng Khu Quân Sản Tạo Tác Mỹtho

Chương Trình TIVI Thứ Bảy 11-4-70

	ĐÀI VIỆT NAM		ĐÀI MỸ
18g30	Đài hiệu — Quốc Kỳ	1200	Jack Benny Special
18g33	Tin ngắn	1300	Red Skelton
18g36	Hình ảnh tuần qua	1400	Sports
18g45	Thiếu nhi ban Nguyễn Đức	1600	Billiards Tournament
19g35	Tuồng cải lương	1700	Auto Racing
19g40	Phim thế giới loài vật	1730	Leslie Uggams
20g00	Tin tức	1830	Information
20g15	Chương trình Quốc Phòng	1900	Get Smart
21g10	Bình luận — Giới thiệu chương trình hôm sau	1930	News
21g20	Tạp Diễn : Hoàng Thi Thơ	2000	Here Come The Brides
22g30	Tin tức chung	2100	Jackie Gleason
22g33	Tạp Diễn (tiếp theo)	2300	Burke's Law
	Đài hiệu — Quốc kỳ	2500	News
		2530	Movie — Sadbird

18g46 Chương trình Thiếu Nhi Nguyễn Đức :
Các tiết mục :
— Ta vui ca vang của Văn Phụng do ban Thiếu nhi Sao Băng hợp ca.
— Kỷ niệm mùa hè của Hồng Bích do PHƯƠNG HỒNG QUÊ ca.
— Nếu đợi tuổi thơ (Phim phóng sự về xiếc).
— Thương và An giang của Thúy Linh do XUÂN MAI ca.
— Những mảnh vàng mới do ban Nữ Sao Băng hợp ca.
— Khúc nhạc thanh bình của Hoài An do Thúy Loan ca.
— Tuổi hoa niên của Mộng Lan do nhóm tam ca thiếu nhi Sao Băng ca.
— Cười vui do Thanh Bằng đàm trách.
— Việt nhi vui ca của Minh Tuấn hợp ca.
21g20 Chương trình Tạp điểm Ban Hoàng Tài Thơ :
Các tiết mục :
— Vũ Á Đông (vũ Mỉ Lai) do Lưu Hồng và 16 nữ vũ c ng trình diễn.
— Tình ca — Chúa nhật sầu do KHÁNH LY ca.
— Ba cô gái gái (ca hài hước) do TÚY HOA, TÚY PHƯỢNG và MỸ PHƯƠNG trình diễn.
— Vũ kịch Đjango do La thị Tân, Ngọc Đức, Tố Hoa, Mỹ Phương, Hoàng Long, Minh Phương, Minh Ngọc, Phát Giáo và 14 nữ vũ công trình diễn.
— Tranh luận âm nhạc «Có tây có ta» do Lê Liên, Hoàng thi Thơ trình diễn.
— Hoạt ca « Người khách khái nói đúc đáo » do Ngọc Đức Phương Mai trình diễn.
— Bảng mặt của Phạm thế Mỹ do Thúy Nga ca.
— Vũ Điu t c « Mới xập xám » do 20 vũ c ng trình diễn.

ĐÀI MỸ

Nội dung các mục đang chạy :
2000 HERE COME THE BRIDES : Đã bao nỗ những không thiếu sót của hợp đồng rồi bán tay ham muốn của Aaron Stempel, Jeshur Bell giả vờ làm lí thành bắc với một người con gái mà cả chú năng lại vào tên New Bedford mới đến.

Nhưng kế hoạch đã bị nổ sớm khi người cậu trở thành những đến vì thèo dõi để đó xét cho con để thành lợi nhận. Kết cuộc đó vẫn Stempel vẫn thành công.

22 : BURKE'S LAW : Đêm chán chê ! 1 người chuyên gia đi ở Tây Ban Nha sống lâu đời ở California bị ám sát và Burke (Gene Barry) đã làm 1 công việc hai lang ông, bởi vì sự phát điều hàng đầu của sự đặc biệt hai sự việc trở lại 200 năm. Burke đã nhiều cho thêm đó ! ở những cuộc chân chạy để tìm những ly do của việc ám sát.

Diễn viên thường xuyên : Gary Conway và Regis Toomey với những vai đã John Cassara as, Agnes Moorehead và Conlin Postelle.

23 : 20 Phim SADBIRD Alex Millet (Robert Wagner) một đầu bi-pot sống trong một thế giới hiện, pi tham gia vào khuôn khổ đi vào 3 đầu 7 người gia tư a thế giới đã tới số ny là 4000đ.

Với sự ngạc nhiên của anh, anh thấy thiếu vắng hành động của anh, anh bèn lưu đã lần trình và người mà anh gặp ở Tân lục đầu, đặc biệt có Carol (Linda Lavin) Anh ta tiếp tục lần ra 1 những đồ chơi hiểu biết có tính đặc biệt của anh. A h sống chế ra một thứ đồ chơi giống như «Con chim đồng thương» 1 con chim sẽ gắng bay không tên được Đó là đầu hiệu của 1 sự bắt lực.

TàuCOLUMBIA EAGLE

Trực chỉ Phi Luật Tân

MANILA (AP).— Một phát ngôn viên Hãng máy bay Hoa kỳ ở thủ Nam cho hay tệ tại và tiếng thì đoàn các chiếc tàu chở đạn được Hoa kỳ Columbia Eagle trên bao người đang bị ám đã lên chiếc tàu chở hàng đã Phi Luật Tân.

Phát ngôn viên cho biết thêm chiếc tàu sẽ đến cảng Cebu, Phi Luật Tân vào ngày 20 tháng 4 và sẽ đến thả đó Manil vào trước Chủ Nhật, giờ Phi Luật Tân.

Chú : Columbia Eagle đã rời bến với một người con gái mà cả chú năng lại vào tên New Bedford mới đến.

Nhưng kế hoạch đã bị nổ sớm khi người cậu trở thành những đến vì

ANH VĂN

ĐÀM THOẠI

Lớp riêng, chỉ dạy từng người hay rất ít người muốn học gấp đã gian thiệp, muốn ngoại đi làm. Giáo sư tốt nghiệp Đại Học ngoại quốc. Lớp học trong biệt thự yên tĩnh. Khai giảng 14-4-1970. Phi ghi tên trước 12 bà CHÍ-LÀNG GiaDịnh (gần Lăng Ông)

Phong ngứa

Ghê nhiều lắt lét, gãi tới đâu đâu lan tới đó, không phân biệt nơi nào nhạy cảm đều bị, chỉ GIẢI PHONG Sẽ Đặc Hiệu. Ông TIẾN. Trên 30 năm kinh nghiệm, có bán lẻ lại các tiệm thuốc VIỆT HOA, nhà thuốc ONG TIẾN PL Chợlớn K.N.B.Y.T. số 81 ngày 20-10-63.

Cửu-long-hoàn
VỐ-ĐÌNH-DẦN
BỔ HUYẾT, DƯỠNG TÂM, TRANG THÂN
KN. SỐ 541 20-11-63
BÁN LẺ TẠI CÁC TIỆM THUỐC BẮC

Cảm cúm, nhức đầu, sổ mũi, ho, sốt ? dùng ngay NO-FLU !

Các bịnh ngoài da : Phong ngứa, ghẻ lở, mụn nhọt, dừng ngay : IDRONEOMICIL FORTE

TRĨ Hảy uống VARÉMOID, thuốc viên trị bịnh Trĩ mau chóng, hiệu nghiệm

Thuốc bổ gan, trị các biến chứng của bệnh gan : bần thần, mỏi mệt, da xấu xạm đen POLIBIL

Do Võ Phi Hùng Cựu HS Petrus Ký (67-74) tặng Huỳnh Chiếu Đẳng chủ Kho Sách Xưa Quán Ven Đ

TỪ 1927 ĐẾN 1937

10 NĂM LÀNG BÁO SAIGON

với những ký giả đàn anh bị thực dân đàn áp

(Bài 168)

HỒI KÝ của NGOA LONG

XIV— Bút Sơn Lê minh Đức

«Bạn Bút Sơn, nhà thiếu niên họa sĩ tài hoa ấy, đã mắc bệnh đau ban mà qua đời tại Huế, ngày 23 tháng Juillet năm ngoái.

«Khi hay tin trên đây, không ai có thể ngờ rằng một thanh niên vui vẻ, hoạt động, có tài viết văn tả cảnh phong, ý nghĩa sâu sắc, cũng như có thể vẽ tranh khôi hài như Bút Sơn lại là một người số phận vắn vỏi!

x*x

«Còn nhớ ngày nào, tôi đang «nằm dài» đọc trong ngày tháng đầu qua bỗng một sáng nhận được cái tin thế thảm về Bút Sơn do một người mới đưa vào.

«Anh chàng nầy không phải là «đàn làng báo», nên cái tin đó anh thuật lại không được đúng mà có phần sai to tất với sự thật nữa. Mãi về sau, tôi mới được tường tận nhờ anh Lê trung Nghĩa và bạn Lê Pha, hai anh ruột của Bút Sơn xác nhận.

«Tôi còn nhớ rõ câu chuyện như của một ngày «sốt dẻo»: «Ông hôm ấy là sống của một Chúa nhựt làm ». Trên trời, mây đen vẩn một màu sinh ly tử biệt. Khi nghe nói Bút Sơn mất, tôi cảm thấy lòng tôi như tan vỡ ra từng mảnh trước cái khác thế của Định Mạng!

«Người ta nói với tôi rằng bạn Bút Sơn đã tự vận ở Huế.

«Tôi không tin làm sao được? Thưa các bạn. Tuy nhiên không khỏi có chỗ ngờ, vì Bút Sơn với tôi «rất bạn». Tôi vẫn định ninh rằng một con người lạc quan thế thao, thích cười sự trở ngại như bạn Bút Sơn (Khi thấy tôi ủ rũ thường mượn câu nầy: «Nên vui cười trước khi sung sướng sự rủi chết mà không được» (il faut rire avant que d'être heureux, de peur demourir sans avoir rire

của La Bruyère đã khuy n tôi) đâu phải là một người thiếu can đảm đến nỗi phải i tìm cái chết để trốn một cuộc thử thách?

«Tuy nhiên, khổ thay! Sự thật về cái chết của «Nữa hồn tôi» cảnh nằm trong chỗ dợi.

«Ở đời, mọi sự gì nhất là sự đau đớn, một khi đã hay được mà còn ngờ vực, ta sẽ thấy khó chịu hơn là khi biết rõ. Tôi ở trong trường hợp ấy, nên chung qui rồi tôi cũng phải tra là có, có cái chết thật của Bút Sơn.

«Những lý lẽ xác đáng có một chỗ dựa vững vàng không đủ yên ủi lòng tôi. Một người bạn thân yêu mất mà không được trông thấy mặt, tôi cũng nghĩ cảng thêm thấu đến tất tê vì:

Bạn đã xa rồi khôn nữa lại
Lòng thương chưa đã, mến chưa hưa
Bạn đi ... một nửa hồn tôi mất.
Một nửa hồn tôi bỗng dại khờ!

«Đêm hôm ấy, tôi không ngủ được, lòng tôi hoang mang; những kỷ niệm của ngày đau khổ lần thứ vị ngồn ngang sống lại trong ký ức của tôi hay nghĩ ngợi và đa cảm.

«Viết đến đây, tôi lại nhớ đến hai câu trong một bài thơ bát cú Đường luật:

Duyên kiếp lỡ làng oán đành thầm thía
Tình gây cửa ngục mới thơm tho.

«Tôi lại nghĩ đến cái «tình thơm tho» giữa tôi với bạn Bút Sơn mà càng thêm đau xót!

Bài thơ dưới đây mà bạn Bút Sơn ra đề cho tôi làm đã cho tất cả cái «đặc biệt» kể trên:

«Chán ngán xưa nay cảnh thế gian.
«Rủ nhau vào hưởng sự thanh nhàn»
«Sớm ra sân trước đi thong thả
«Chiều ở buồn trong ngũ giọc ngang.
«Gạo lức mỗi ngày thân chật đó!
«Bò đai cách bữa xế ê răng.
«Nước đen thả của xôi không đủ...
«Giầu có còn ai dám sánh bằng?

THIÊN HẠ ĐỒN

■ RÀNG, cuộc tranh cử cho Hội Đồng Đô, Tỉnh thì Tổ chức "phái đen xanh" nếu không muốn nói theo danh từ "ngũ phái" là gặp giáng đòn đầu xuất đầu lộ diện.

■ RÀNG, đứng ra thì bây giờ bảy cha sớm, nên nhiều ứng cử viên nên mừng vì cha chung đã làm chuyện bất ngờ, trong lúc đó nhân vật lãng bảo bổ đến nay được biết và 2 người đã phát phát ra bình vôi đây tin cưỡng chiến chăng.

■ RÀNG, nếu không có gì sẽ phải đổi chiến, thì là nghe nói Nhân tích Nghiệp đoàn K.G.N.V. tức « ánh Hai » Nguyễn Kim Giang đã Đăng tên ra tranh cử ở Quận nhì và ông Giám Đốc Bảo chí, Thiếu tá Lưu Vĩnh Lộc ứng cử ở Quận năm.

■ RÀNG, trong lúc ký thì một phần lớn Quốc nhân sắn sàng ứng cử Hội Đồng Đô thành, Thị xã và Hàng Tỉnh nếu đưa than phiền bị trục trặc kỹ thuật nên không biết bí mình có chạy thiếu kịp « đua sanh » có đủ thì giờ vận động không ?

■ RÀNG, nhưng theo Trung tướng, Tổng trưởng Bộ Quốc phòng hôm qua đưa trên trang Thương niên cố tiết lộ rằng : kỳ này Quốc nhân tiến giấy tờ để ra tranh cử đông lắm, cố Điều, đông cả với mục đích,.. để được nghỉ sẽ hết Hai thông rồi, chứ cho họ cần nhà cần lộ vụng là cả đắc cả hay không ?

■ RÀNG, ông Sinh bình mà nói ra cái điều ấy thì là «vượt quá rồi. Bởi vì hầy lâu trong quốc gia có nhỉnh thông là bị tâm trạng nông buồn, nên nhân dịp này thì lấm một phát «xạt bắt cáo», ăn thua gì hay, chứ chức chân Đô thành «cũng giết 2 tháng trước, cho nó khoẻ.

■ RÀNG, cái tin các DB, khối xã hội đồng nói lên làm « Tiếu anh Phụng lượn trên « đài hy hệ » ở Chủ tịch Nguyễn Bá Lương, đã làm cho dư luận bàn tán xôn xao đó...

■ RÀNG, Đâu phải họ nghe các DB. chủ tịch đề rồi họ phải khen các Hạ viện ký làm việc ngoài lãnh. Đâu chẳng đặt các bài « Ai có vụ Lương lên ngôi đó » Vụ vụ Lương bỗng bỏ bôi đây hay sao? Ông đi ngoài đó... hết mai quốc tế ngày bị bà chê xe do Bửu Hiệp đưng... cái tâm. Vậy đợi đến ngày nay các DB. Kiểu XII, mới biết chẳng thì vẫn đã muộn.

■ RÀNG, Nghe nói thấy tình đôi chân chế quá nên cụ Lương mua hàm đi ta vô đôi tuột xuống, nhưng i bà... Bửu Hiệp lại không cho xuống thì là ông giá vẫn bị trên lầu. Tất, tôn ông, thế cuộc, cái DB Khối XII đầu muốn đầu không, đầu chẳ bắt đó cũng chỉ phải lấy con mắt mà ngó. Có không thơm vàng thì ai lại làm sao đây ?

■ RÀNG, bà cụ lớt ăn ngon

TOÀ-ÁN

Nóng trả thù cha

1 thanh niên bị 8 năm cấm cố, bồi thường 100 ngàn đồng

SÀIGON (10.4). — Tòa Không án năm 1968, ông Long là đa cuối của Hồ văn Khiêm. — 1 nhắc viên an ninh — bị 1 toán VC ám sát chết. Khiêm quyết tâm trả thù.

Ngày 20-5-68 do sự hướng dẫn của một bạo viên, nhân viên an ninh tiếu vào ấp Hòa Tân bắt 4 thanh niên bị nghi động cơ VC. Trong số nhân viên an ninh có một Khiêm.

Khi bắt 4 thanh niên lính nghi ấy, Khiêm nhìn ra thì là một trong số các tay VC đã dự vào cuộc ám sát cha y, nên lửa bận bùng nổ mất khả tính. Khiêm bắn Hòa chết ngay tại chỗ.

Ban Đại Hình Tòa Hòa Giải Rộng quyền tỉnh Gò công xét 26-9-69 đã kết án Khiêm 5 năm cấm cố và tội cố sát và bồi thường thiệt hại gia đình nạn nhân 100 ngàn đồng.

Ông kháng cáo. Tòa Thượng Thẩm Đại Hình vừa rồi xử y án và hình phạt lần quyền lợi dân sự.

Tiếp theo C trang 1

TT Thiệu đã nói với các cựu chiến binh rằng « i nhất quyết không để cho Cộng sản lợi dụng những yếu sách chính đáng của các các anh em đã lấy đó chính phủ sẩy. Và, mới hôm sự tại Vũng Tàu Tổng thống Thiệu cũng đã cả chính cáo đăng «nên chúng ta không thặp tượng chúng ta sẽ mất nước».

Những khó khăn về kinh tế

Nhưu vậy, vấn đề ưu tiên là dự trị tiền nhân lực, vật lực để chống gân khó không kém khẩn trương được ưu tiên trong lúc này là việc giải quyết những vấn đề kinh tế như sau khó phát cho thấy.

Trong năm qua, giá sinh hoạt đã tăng lên 46 phần trăm và đồng độ là bán đến 1 năm qua giá gần gấp 4 lần hồi suất chính thức.

Việc Hoa Kỳ cắt ra khỏi Việt Nam một phần lớn các trách nhiệm trong vấn đề Hòa thịnh Đến đương giảm bớt việc tự kích tế và số tiền luồn lưu trong đường quân đi vì Hoa Kỳ rút quân về, đồng thời chính phủ đảm nhiệm thêm các phần vụ chiến đấu cho nên phải chi tiêu nhiều hơn.

Tổng Trưởng Kinh tế, ông Phạm kim Ngọc đã nhấn mạnh trước Quốc hội là cần phải giảm bớt những vụ chi tiêu vô ích phù phiếm. Thủ Tướng Trần Thiện Khiêm thời đã hứa là chính phủ đang sửa soạn một kế hoạch tiết kiệm ngân sách, nhưng hoàn tại đây đồng ý tăng. Tổng Thống Thiệu cũng khu thuyết phục để dân chúng chấp nhận những hiện khác khó khăn mới đây. (TV)

Tiếp theo W trang 1

chiến tuyến đối nghịch, Ông chia rẽ đại đồng đồ, chẳng bằng không một dân tộc nào mong muốn.

Đó cũng là chân trạng của tất cả những dân tộc nhược tiểu hiện nay chẳng may bị kẹt vào sự tranh chấp của những lực lượng quốc tế.

Thái tử Sihanouk đã tạo ra nổi thế bí đặt để cho dân tộc ông, nhưng ông vẫn mà quáng không biết và cho là mình lâm đúng.

Tuần vừa; tỉnh thế chia rẽ bi đát của Cam Bốt lại nổi bật và bi đát hơn nữa trong cuộc Hội nghị các Ngoại trưởng của các nước không liên kết (non-aligned states) ở Dar -Es- Salaam. Bởi vì Cam Bốt sẽ có hai phái đoàn tranh nhau tham dự : một của phe Sihanouk và một của chính phủ Lol Nol.

Thật ra Sihanouk không có tư cách gì gửi Phái đoàn đến dự cuộc hội nghị quốc tế nầy, nhất là sau khi L.H.Q. đã chính thức thừa nhận chính phủ Lon Nol là chính phủ trên thực tế của nước Cam Bốt. Nhưng Sihanouk biết chắp sự kiện đó.

- Trước khi gửi phái đoàn đến dự, Thái tử Sihanouk đã gởi một điện văn đến ban và chức Hội nghị để tố cáo chính phủ Lon Nol không phải là chính phủ « không liên kết ?, mà là chính phủ thân Mỹ.

Mà mai thay, khi Sihanouk tố cáo chính phủ Lon Nol như vậy thì chính bản thân ông lại ở, Bắc kinh, thủ đô của Trung Cộng và chính ông đã công khai tuyên bố liên kết với Trung Cộng Bắc Việt và M.T.G.P.M.N. để tranh đấu chống chính phủ Lon Nol.

Sihanouk tố cáo Lon Nol thân Mỹ, nhưng không dưa ra được bằng cớ nào chứng minh sự tố cáo nầy và cho đến nay người ta cũng chưa thấy chính quyền Lon Nol có hành động gì gọi là thân thiện với Mỹ. Ngược lại Thái tử Sihanouk đã thú nhận rằng hiện nay ông sống, ăn, ở, chi tiêu đều là nhờ chính phủ Bắc kinh và mọi tuyên cáo, tuyên ngôn của ông được phủ biến bằng hàng thông tấn Tân Hoa xã của Trung Cộng

Như vậy giữa Sihanouk và Lon Nol ai liên kết và ai không liên kết ?

Trước đây Thái tử Sihanouk là tay quân quân bênh vực chủ nghĩa « không liên kết » và trung lập, vì ông tin tưởng rằng chỉ có sự trung lập không liên kết với khối nào mới giữ cho Cam Bốt khỏi bị lôi cuốn vào vòng khói lửa. Chính vì tin tưởng như vậy nên vai ngày trước khi bị lật đổ, Thái tử Sihanouk còn lên tiếng phản kháng sự xâm nhập của Việt Cộng trên lãnh thổ Cam Bốt.

Vậy mà mấy ngày trước đây, Sihanouk đã gởi điện văn cho « Hội nghị hòa bình - Stockholm, trong đó ông tuyên bố : «Tôi hành điện thì nhận rằng trước đây tôi đã ủng hộ và giúp đỡ hết lòng những người Việt Nam Cộng sản chiến đấu chống Mỹ ».

Nếu vậy Sihanouk đã trung lập ở chỗ nào ? Và ông làm thế nào giải thích được sự mâu thuẫn giữa lập trường « không liên kết » của ông trước đây và lập trường thiên tả hiện nay ? Và bây giờ ông vẫn tự xưng là « không liên kết », song ông lại chủ trương « liên kết » với phe Cộng sản để chống Mỹ, ông tự nhận là trung lập song lại bằng lòng để cho Cộng quân ở trên lãnh thổ nước ông để đánh Mỹ.

Điều bi đát hơn hết là Sihanouk vẫn cho mình là phái Cộng như những nhà lãnh đạo tham quyền cố vị khác. ông đã mắc phải căn bệnh mù quáng, cái mù quáng nguy hiểm của kẻ lãnh đạo vậy.

V.L.Q.

Tiếp theo S trang 1

tình thần chiến đấu chống cộng và vô tình làm lợi cho Cộng sản.

Do đó hội « quả phụ tử sĩ Việt Nam cần lên tiếng kêu gọi : đòi với chính quyền

1/— Thành thật và cấp bách thảo mão những nguyện vọng chính đáng của Thương Phế Binh.

2/— Loại bỏ mọi hình thức đàn áp và bắn đạn Thương Phế Binh.

— Trừng trị thích đáng những nhân viên đã cố tình gây thương tích đối mão cho Thương Phế Binh trong những ngày vừa qua.

Đối với anh em thương phế binh

1) — A-ch em hãy sáng suốt đề cao cảnh giác đề đối phương lợi dụng và bị nhẹ ý nghĩa cùng cuộc tranh đấu của cả anh em.

2)—Hội Quả Phụ Tử Sĩ VN sẵn sàng đồng vế phía Thương phế Binh nếu Thương phế Binh bị đàn áp hay hãm đọa.

Saigon, ngày 8 tháng 4 năm 1970

Ban Chấp Hành Trung ương Hội QPTSVN.

CHỦ TỊCH

QP. ĐẠI TÁ NGUYỄN VĂN BÔNG

ĐOÀN THỊ TUYẾT

Tiếp theo H trang 1

hiệu Trần ngọc Châu, có giường vì có nhà.

Và đây nữ giáo sư và nữ sinh

Tại Trung tâm Cải Huấn Thủ Đức phái đoàn có tiếp xúc với bốn người gồm có : nữ giáo sư Cao thị Quế Hương (lớn ng phải là Sinh viên), một nữ sinh viên Văn Khoa năm thứ hai một nữ sinh đệ Nhị Trung học và một thiếu phụ đã cho sinh viên Tài (bị bắt) mướn nhà.

Họ khai tương tự như các sinh viên song chỉ có Cao thị Quế Hương và người thiếu phụ là có vẻ mặt mũi nhiều.

Các bà ra ngồi những bàng có vẻ tội phạm, phải đoàn nhận thấy quả thực có sự tra tấn đối với những người bị bắt. Phái đoàn đã phúc tình đầy đủ chi tiết trước một phiên khoáng đại của Thượng viện gần đây.

Tiếp theo U trang 1

bộ xuống đường đã cho Chánh phủ có dân ủy ban chấp chết vì tay khơn viên cộng lực.

Hồng ưng

Hội Ái Hữu Thương Phế Binh Việt Nam cũng như bội Cựu Chiến sĩ Việt Nam cũng đã thảo luận và đã tranh đấu cho Phế binh là chính đáng. Riêng Hội Ái Hữu Thương Phế Binh Việt Nam tuyên bố ủng đồ đồng tranh đấu cho Phế binh đề cùng tranh đấu cho nguyện vọng chánh đáng ấy.

Ủy ban Tranh Đấu Phế binh cũng đã đề được thăm viếng gặp gỡ đến Quốc Hội, tìm thư kêu gọi các bộ đoàn và đồng bào đồng bạn Phế Binh : Tiếp đó, Ủy Ban Tranh Đấu đọc thư cho biết Quả Phụ Tử Sĩ Việt Nam ủng hộ và hứa sẽ đứng vào hàng ngũ chống phế binh đề tranh đấu quyền lợi chánh đáng cho những người sĩ tử. Đất Nước mà tan phế hoặc bỏ lại sự của con cháu.

Các nghị sĩ đã đưa biểu đề thảo luận g.p nhiều ý kiến xây dựng chung và quan tâm sâu sa đến vấn đề nầy. Phiên họp bế mạc hồi 19 giờ.

Khối Xã hội Dân chủ tỏ thái độ

Đồng thời, từ 16 giờ đến 19 giờ, Khối xã Hội Dân Chủ, đoàn thể luận và hai vấn đề Sinh viên Thương Phế Binh.

Khối đã gửi cho thư lên Tổng Thống yêu cầu chánh quyền mở các đại diện Thương Phế Binh đề đề tiến cách giải quyết theo như các biện pháp mà chánh phủ đã tuyên bố trước Thượng Nghị Viện ngày 8-4-70 vừa qua.

Sáng ngày 10-4, vào thư đã được gửi đi.

Tiếp theo F trang 1

lớn khơn ăn Nam và thường cho em 1 số tiền là 100.000 đồng. Ngoài ra thăng cũng đã chỉ thị cho giới chức địa phương đã thường Huy chương cho em 1 số y viên Nam và thành tích diệt Cộng nổi tiếng.

Ngoài ra, vào khoảng 10 giờ sáng phòng Tổng Thống, vào lúc 16 giờ chiều qua, Tổng Thống đã tiếp ông Chủ tịch Hạ viện Nguyễn Bá Lương và Chủ tịch Thượng Liên Quốc Lao công Việt Nam, Trần quốc Bửu Nội dung 2 cuộc tiếp kiến này không được loan báo. (TV)

Gò công lên Sagon, bắt tắt cả về bởi lẽ tôi cam kết rất đuổi bự vô.

Đã bắt đầu bị mất nhiều tay chân ... giả, nguyc lại anh em đã lượm được nhiều đồ cũ và không của CSDC.

CUỘC THI HÀNG THÁNG

Đọc Đuốc Nhà Nam Đợt XIII — Tháng 8-70

Câu hỏi đố số 7

« Thiên tử vô hí ngôn », chữ đệ quân chủ đọc tôn còn bắt buộc nhà vua không được nói chơi, thì đâu cho thời nào, càng ở địa vị xã hội cao, lời nói càng phải được giữ kỹ, không thì « im lặng là vàng».

Bạn tìm đoạn văn trên đã đăng trong B.N.N trong tháng 3-1970. Khi tìm ra, bạn cắt đoạn văn ấy dán trong thơ dự thi. (*Nhớ đóng cắt đoạn văn đăng hôm nay, mà phải cắt trong một tờ báo nào đó của B.N.N sửa bản trong tháng 3-1970*).

Xem mẫu thơ dự thi nơi trang 4

MAI : câu đố số 8

Tổng trưởng Quốc Phòng Pháp

Ô. Michel Debré

bị mưu sát

bằng 2 quả lựu đạn

BA LÉ.— (TV) 10-4 Tổng Trưởng Quốc Phòng Pháp, Ông Debré đã bị mưu sát. Có tin cho hay là Cảnh sát Ba Lê đã ngăn chặn được 1 g i đã gửi gói nhà riêng của Ông Debré và trong g i này đựng 2 trái lựu đạn.

Hai trái lựu đạn này được nhét vào trong 1 cái ống carton và nếu khi rút ra khỏi ống thì sẽ phát nổ Cảnh sát đã tới tha mà bưu điện phá chặn gói đó này lại sau khi được 1 người gọi điện thoại báo cho biết.

Ông Debré trước đây đã từng làm Thủ tướng nước Pháp, là người có tiếng theo De Gaulle, Ông đã từng giữ chức Ngoại giao và Tài chánh (TV).

Tiếp theo Q trang 1

lại của Hoàng quân ở phía Bắc cánh đồng. Quân trù phòng cho biết đã đẩy lui cộng quân và không thấy bọ kéo lại những người từ thường nhưng ít ng ghi số số tên thất của đối bên là bao nhiêu.

Lần đầu tiên trong chiến cuộc ở Lào hoàng quân ghi nhận bộ đã bị CS phục kích bằng đạn dại bắc 105 ly nhưng sau đó trong phía của CS đã bị mất hay làm im tiếng.

Tỉnh bình ở Sam Thong vẫn còn chưa nguồ ngữ.

Tại làng Bas Lao, cách thành phố Pakasse 145 cây số về phía Nam, quân quân vừa có CS đã ra vào vùng thư qâm tiếp theo, những trận đánh lớn trước đó một ngày ở vùng chưa có tin chính xác các được loan báo. (UPI)

Anh em TPB đã mất nhiều tay chơn... giả

Sáng 10-4, tại trụ sở Hội TPB ở đường Ng Thông, anh chủ tịch Ng Đình các nhận Hội Tranh Đấu của CS TPB không giải tán mà tiếp tục tranh đấu với hi h thức khác.

Anh Dinh trung Thu cho hay h m nay đã có 100 Thương binh từ Bình Dương kéo về Sagon ủng hộ cuộc tranh đấu của TPB Anh Thu cũng nói rằng phái đối Trường hợp CS Cầu Giuộc đã chặn bắt TPB từ Gò công lên Sagon để ủng hộ cuộc tranh đấu của TPB. Anh Thu cũng nói rằng hiện nay, mỗi đêm có nhiều người lạ lướt về tận trong nhà anh em TPB.

TIN MỪNG

Thân ái chúc đôi uyên ương

PHẠM TẤN PHƯỚC

và

LÊ THỊ PHƯỚC KHÁNH

Kể từ 11-04-70 những chuỗi ngày là lướt về tận trong nhà phước ấm êm.

Em KIM HƯƠNG

(Liên Hiệp — Biên Hòa)

ĐÔ THÀNH SÔI ĐỘNG

— VĂN CHƯƠNG và PHƯƠNG LIÊN thi tài VŨ SEXY tại Rạp QUỐC THANH ? không phải quảng cáo mà là chuyện có thật rất hấp dẫn trong vở Xã hội thời gian nóng bỏng :

CẠM BẪY ĐỜ THÀNH

của NGỌC DIỆP — YÊN HÀ

3giờ30 chiều Chúa Nhật 12-4-70 và đến hàn đêm đến 15-4-70.

ĐÓN XEM : *Tường Mới « TÂM SỰ A.C.A. » sắp khai trương đêm 14-4-1970.*

DẠ LÝ HƯƠNG Linh m'

THẦN TÀI TÍN-NGHĨA NGÂN-HÀNG

50 Bến Chương Dương - Saigon

rút thăm chia lời phụ

TRƯƠNG - MỤC TIẾT - KIỆM

THẦN - TÀI TÍN - NGHĨA

Trân trọng thông báo quý vị Thân chủ rõ .

Cuộc rút thăm chia lời phụ kỳ Đệ Nhất Tam Cá Nguyệt 1970 cho những Trương Mục Tiết Kiệm THẦN TÀI TÍN NGHĨA mở trước ngày 5-12-69 và kỳ Đặc Biệt sẽ được tổ chức vào ngày Chúa nhựt 12 tháng 4 năm 1970, hồi 9 giờ, tại Chi-Nhánh TÍN NGHĨA- NGÂN HÀNG BÌNH TÂY, số 100-100-bis đường Thập Mười Cholon, dưới sự chứng kiến của một vị Thừa Phát Lại.

Kính mời quý Vị Thân-Chủ đến tham dự, có ca nhạc giúp vui.

TÍN NGHĨA NGÂN HÀNG

NGUYỄN TẤN ĐỊNH

HỨA XIỀU

THIÊN HẠ ĐỒN

■ RÀNG, cuộc tranh cử cho Hội Đồng Đô, Tỉnh thì Tổ chức "phái đen xanh" nếu không muốn nói theo danh từ "ngũ phái" là gặp giáng đòn đầu xuất đầu lộ diện.

■ RÀNG, đứng ra thì bây giờ bảy cha sớm, nên nhiều ứng cử viên nên mừng vì cha chung đã làm chuyện bất ngờ, trong lúc đó nhân vật lãng bảo bổ đến nay được biết và 2 người đã phát phát ra bình vôi đây tin cưỡng chiến chăng.

■ RÀNG, nếu không có gì sẽ phải đổi chiến, thì là nghe nói Nhân tích Nghiệp đoàn K.G.N.V. tức « ánh Hai » Nguyễn Kim Giang đã Đăng tên ra tranh cử ở Quận nhì và ông Giám Đốc Bảo chí, Thiếu tá Lưu Vĩnh Lộc ứng cử ở Quận năm.

■ RÀNG, trong lúc ký thì một phần lớn Quốc nhân sắn sàng ứng cử Hội Đồng Đô thành, Thị xã và Hàng Tỉnh nếu đưa than phiền bị trục trặc kỹ thuật nên không biết bí mình có chạy thiếu kịp « đua sanh » có đủ thì giờ vận động không ?

■ RÀNG, nhưng theo Trung tướng, Tổng trưởng Bộ Quốc phòng hôm qua đưa trên trang Thương niên cố tiết lộ rằng : kỳ nầy Quốc nhân tiến giấy tờ để ra tranh cử đông lắm, cố Điều, đông cả với mục đích,.. để được nghỉ sẽ hết Hai thông rồi, chứ cho họ cần nhà cần lộ vụng là cả đắc cả hay không ?

■ RÀNG, ông Sinh bình mà nói ra cái điều ấy thì là «vượt quá rồi. Bởi vì hầy lâu trong quốc gia có nhỉnh thông là bị tâm trạng nông buồn, nên nhân dịp này thì lấm một phát «xạt bắt cáo», ăn thua gì hay, chứ chức chân Đô thành «cũng giết 2 tháng trước, cho nó khoẻ.

■ RÀNG, cái tin các DB, khối xã hội đồng nói lên làm « Tiếu anh Phụng lượn trên « đài hy hệ » ở Chủ tịch Nguyễn Bá Lương, đã làm cho dư luận bàn tán xôn xao đó...

■ RÀNG, Đâu phải họ nghe các DB. chủ tịch đề rồi họ phải khen các Hạ viện ký làm việc ngoài lãnh. Đâu chẳng đặt các bài « Ai có vụ Lương lên ngôi đó » Vụ vụ Lương bỗng bỏ bôi đây hay sao? Ông đi ngoài đó... hết mai quốc tế ngày bị bà chê xe do Bửu Hiệp đưng... cái tâm. Vậy đợi đến ngày nay các DB. Kiểu XII, mới biết chẳng thì vẫn đã muộn.

■ RÀNG, Nghe nói thấy tình đôi chân chế quá nên cụ Lương mua hàm đi ta vô đôi tuột xuống, nhưng i bà... Bửu Hiệp lại không cho xuống thì là ông giá vẫn bị trên lầu. Tất, tôn ông, thế cuộc, cái DB Khối XII, mới biết chẳng thì vẫn đã muộn, dầu chẳ bắt đó cũng chỉ phải lấy con mắt mà ngó. Có không thơm vàng thì ai lại làm sao đây ?

■ RÀNG, bà cụ lớt ăn ngon

B.H. nên ta thì nào mà đồng bào đều xin tiếp thế chan phần cho anh. Như ông trưởng hàn thì... đi khi ... tay hăng người đến trước làm sau cho người đến sau lại lên trước. Vậy thì ng đứng đầu bà bonya « ấy chỉ khác, đề cho tức người ta chơi

■ RÀNG, đề là nhân ông Trưởng bàn. Đến nhơn nên thì cũ ông Á giữ phận sự phải đơn cử" đồng bào rất thiếu tác phong... Đầu phục tâm lý nhân dân, nhưng tiếp thừa tự cách làm thất nhơn tâm. Ông nầy muốn mọi người đã đi khi tiếp xác nói ông, nhưng chính ông thường tỏ ra ít lễ đối với đồng bào. Vậy, mà chánh quyền cũ biết đâu, cứ là bất thải. Đồng bào phải mua mua đi đâi thì thôi.Kêu trị

TRỊ BAN TRÁI

Nông mê sáng. Chân Đạo—Tiêu Ban TỈNH QUẢNG Giải độc nhiệt Ban Trắng. Trừ Ban đỏ, nông mê Trị Trái nóng. Sáng, khai nước. Thuốc giải trường của Dược Sĩ TÍ Sĩ Trịnh công Sáng, Tổng phát hành nhà thuốc TÍNH QUANG 18 Bến Vịt Saigon và các tiệm thuốc Bắc có bán. (KNBYT số 1013 ngày 10-9-64).

Tiếp theo V trang 1

Vừa xuất hiện bị chụp liền

Lúc đó, 9 giờ 50, có khoảng 30 học sinh các trường trung học Cao Thắng, Gia Long, Lê văn Duyệt, Nguyễn Tri, sau khi họp tại trường Luật (trường Luật đường ý cho thy ban trưởng ấu mượn trường làm nơi họp) đã bắn đến cùng trường Quách thị Trang.

đi từ ngã bến xe ô tô buýt có kèn bằng nguồ lớ thì bị ngay một trái lựu đạn của Quân II, bổ tứ tán tại đây đựt phăng những biểu ngữ. Liền đó các học sinh được sự hưởng dẫn của 3 thủ lãnh sinh viên Nguyễn Hoàng Tiếc, Nguyễn văn Thắng, Hà Đình Nguyên chạy ào vào cổng trường Q.T. Trang.

Tiếng hát vang

Tất cả đều ngồi ngay vỉa hè xuống sân xi-măng. Các cánh tay đều lại siết chặt, rồi những giọng hát đồng thanh cất lên vang rền bài «Chúng ta lấy đồng đây» của «Tôn thất Lập». Những bài ca còn đó dang thì những bàn tay gân guốc của cánh sát bắt đầu lôi một cuộc lôi ly.

Dưới ánh nắng chói chan, những khuôn mặt trẻ đỏ gay, những tiếng la «Hãy siết chặt tay lại. đưng để bị bắt đừng để bị đến áp chúng lên. Những nhóm đoàn phía xa đều nhiều lên, những tay yếu đuối đành bị bứt rời ra khau trước sức mạnh của đôi đường. Cô 4,5 cánh sát bê nhau sinh mỹ bọc, nhưng chỉ ng kh khăn lắm đu c ay ri nhu, giãn giây. C. bọ sinh SH năm nhưng vẫn bị : 2 chân. Chỉ trong 5 phút là g-m trọn lên xe cây.

1 sinh viên chạy thoát

Vì cánh sát vây bắt, Hà Đình Nguyên và Nguyễn văn Thắng, Cao SV Nguyễn hoàng Tiếc rút kinh nghiệm những lần trước, bèn lấm một cuộc tuốt thân. Anh Vũng thật mạnh, thoát khỏi bàn tay một cánh sát chợp ngồi đề rồi cùng đang quên lộ định lần vào chạy Saigon, thì một cánh sát khác, đang tại chân cầu nhỏ, đã bức đầu mạnh vào người anh. Anh Trức ngã xuống song thật nhanh nhẹn, anh ngồi ngay dậy, bức đầu anh vào tăng Cảnh sát rồi chạy bay qua lộ lên mất vào chợ Saigon.

4 nữ sinh được tha và khóc bạn

Đặc biệt có 4 nữ sinh trong số 30 học sinh hiện diện được cảnh sát tha... gương mặt bơ bơ vì ngơ ngác nước mắt đầm đìa nhìn các bạn bị... v ta đi...

Trước đó anh Thắng đã cho bàn chỉ biết đang ly ra 400 SV sẽ kéo tới cùng trường Q.T. nói vậy nay nhưng đã cho 10 Học sinh ra đường ở cánh đầu, nhưng bị bắt hết.

5 nguyện vọng

Đồng thời các SV-HV cũng phát cho bào chí 5 nguyện vọng đòi hỏi chính quyền giải quyết :

1) Chống đàn áp sinh viên học sinh.

2) Chấm dứt không bắt SV-HS.

3) Phải cùng nhận sinh hoạt đầu chủ SV-HS.

4) Phân đối sự tra tấn SV.HS.

5) Phải gì i tôn ngay các đại bọ.

Thả hết

Đến 10 giờ 30, nghĩa là sau 20 phút SV.HS bị bắt tại công trường QTT, số SV. Tạ Thị Thây chạy ngay đến Hà Vũ gặp ông Đào Biết. Hà Ngọc Cú Cnủ ti h đy ban nội vụ nhờ can thiệp đàm đã cảnh sát trả ngay những SV.HS vừa bị bắt. DB Cú liên điện th ại ngay cho ông Giám Đốc Cảnh sát Đô thành Trang si Tân... Ông Tân hứa lẽ sẽ trả tự do ngay những SV.HS nầy, việc bắt vừa rồi xảy đã đạo.

Đến 11 giờ Tự cảnh sát Quận 1 nhận được chỉ thị của Nha Đô thành trả tự do 4 nữ SV-HS vừa bị bắt. Nơi ngày nầy, lại đến thăm mớ DB Cú đến kỳ vào nhận lãnh đã thả tất cả 16 SV-HS. Nhưng ông Cú đã đến gặp Giám Đốc Cảnh sát Sinh viên, học sinh được thả hết trong ngày 10.4.

6 cánh quân với 400 người

Nhắc lại, khi bị bắt, trong lúc loay quay lấy bắt điều ấn đã đặc giữa hàng binh chợ Saigon sinh viên Thắng cho biết :

Hôm nay có trên 400 em học sinh, sinh viên chia ra làm 6 cánh. Những 5 cánh kia chưa đến kịp. Cánh của em có 2 . 60 người.

Và ngay sau khi bắt các sinh viên Nguyễn văn Thắng, Đoàn khắc X.yên, Nguyễn xuân Hồng, Vũ i Hồng, Trần Văn Hương, Trương tấn Nghiệp, cũ g đó 30 anh em học sinh, sinh viên khác lên 10 xe Jeep đã vô sở cảnh sát một số học sinh trường Kỹ thuật Cao Thắng chạy vụt theo đường Huỳnh thúc K.ang ra khỏi thường Saigon để về trường.

Cuộc sân đuổi tận trường

Cảnh sát lại tiếp tục đi sát theo bớt gót. Vừa lúc ấy, gặp cảnh quân Cao Thắng bỉ khóa kéo ra. Nhóm « tan quân » cùng « đạp bình » sắp xếp xa tiếp nhập lại.

Cảnh sát đuổi theo. Các em sắp hồi hoàng chạy lui vào trường. Cảnh sát vẫn ta ... Các em lập tức đóng cửa trường lại.

Vả rồi cỏ - rong, gạch, đá các em ném ra. Cảnh sát nhân viên an ninh bắn vào ngăn trường. Hai Cả ở sát lộ 2 đầu đường Huynh thúc Khang khoảng trường Cao Thắng (Pateur và C ng lớp). Không khí có phải ... ty lại yên tĩnh.

Cái trang đề phục kích

Những Cảnh sát, an ninh vẫn bắn vào trường. Hai Cả ở sát lộ 2 đầu đường Huynh thúc Khang khoảng trường Cao Thắng (Pateur và C ng lớp). Không khí có phải ... ty lại yên tĩnh.

Mỗi nhân viên an ninh cũng kiêm được một tút giấy gì chi c may vô tuyến điện ông đề ... lạc rồi đường nọ dưới cái bóng gốc đường Pateur. Huỳnh thúc Khang Đợi bình kỳ giả vẫn tức trực đường chờ.

Tà áo trắng Gia Long, nữ 1 ên lạc viên

Đến 11giờ, chính lình bóng một tà áo trắng mang phù hiệu trường Gia Long xuất hiện.

Cô gái áy vượt hàng vào kêu gọi cả Cảnh sát đương gà m ! cách tại tình đề chạy vào trường Cao Thắng. Mặt cô xa h dưu.

Cô chỗ không kịp kái khi các kỹ giả đã xô đến phỏng vấn. C. đương sát vào trường cô Gia Long.

MƯỢN BẠN

Nhà và Đất

bên đường Cách Mạng Saigon. 700 thước vuông và nhà ở liền.

Hỏi cô PHƯƠNG-ĐỘ, ty Quản lý Đ.N.N. vào giờ làm việc.

Quản-nhiệm : NGUYỄN-KIM-LƯƠNG

Ngôn phiếu xin đề : *TRẦN-TẤN-QUỐC*

In tại nhà in — Thân - Chung

4, đường Nguyễn-văn-Thinh — Saigon

Tin quan trọng

ĐẶC PHÁI VIÊN DÂN-Ý

Đã có mặt và hoạt động mạnh tại MIỀN TÂY để tìm hiểu :

- *Sinh hoạt của Đảng bào Miền Đông Chưa Nước Mặn !*
- *Vạch mặt con* HAM DÂM Ô *Quận* ĐỨC THỊNH *(Sadéc) đã hãm hiếp 4 nữ cán bộ Nhân Dân Tự Vệ và ăn tiền tàn tự trốn quân địch và thả VC.*
- *Chỉ trích 1 tên mọc danh kỳ giả* Bảo TRẦNG ĐỆN *chụp mũ* DÂN Ý *là VC*
- *Khám phá những ổ « Đẻ » giữa Châu thành* CẦN THƠ *và* HÙM XÁM 24 NỮT.

Và 1001 chuyện Hạm ly kỳ lâm khổ Đồng Bào Miền Tây.

Đón đọc DÂN Ý đến tay bạn đọc ngày rất gần đây.

Nhựt Báo DÂN Ý